



# Danskernes Historie Online

Danske Slægtsforskeres Bibliotek

## Dette værk er downloadet fra Danskernes Historie Online

**Danskernes Historie Online** er Danmarks største digitaliseringsprojekt af litteratur inden for emner som personalhistorie, lokalhistorie og slægtsforskning. Biblioteket hører under den almennyttige forening Danske Slægtsforskere. Vi bevarer vores fælles kulturarv, digitaliserer den og stiller den til rådighed for alle interesserede.

### Støt Danskernes Historie Online - Bliv sponsor

Som sponsor i biblioteket opnår du en række fordele. Læs mere om fordele og sponsorat her: <https://slaegtsbibliotek.dk/sponsorat>

### Ophavsret

Biblioteket indeholder værker både med og uden ophavsret. For værker, som er omfattet af ophavsret, må PDF-filen kun benyttes til personligt brug.

### Links

Slægtsforskeres Bibliotek: <https://slaegtsbibliotek.dk>

Danske Slægtsforskere: <https://slaegt.dk>

# GERLEV SOGN

(Gerlev-Enslev Kommune),

omgives af Annekset Enslev, Dalbyover og Ø.-Tørslev Sogne, Nørhald Hrd. (Hald S.), Kærby Sogn og Onsild Hrd. (Hem og Seem S.), fra hvilket det skilles ved Kastbjerg Aa. Kirken ligger c. 11,5 km SØ. for Mariager og c. 15 km NNØ. for Randers. De højtliggende, for en Del bakkede Jorder (højeste Punkt Stolsbjerg Høje, 78 m) er overvejende gode, muldrige, sandblandede Lerjorder, med en Del Eng (Gerlev Kær). Gennem Sognet gaar Landevejen fra Randers til Hadsund samt Randers-Hadsund Banen.

Befolkning i 1921: 1058 (1801: 317, 1850: 420, 1901: 884), boende i 226 Gaarde og Huse. Det saml. Hartk. (1905): 214 Td.; 42 Gaarde med 191 og 138 Huse med 23 Td. Hartk. Ejds. (1924): 2982, deraf Jordv.: 1403. Areal: 1603 ha, hvoraf (1919) besaaet med Hvede 15 ha, Rug 115, Byg 111, Havre 289, Blands. til Modenhed 74, Kartofler 40, Foderroer 195; Brak udgjorde 55 ha, Grønfoder og Græsning 574, Haver o. l. 26, Tørvemoser 14, Skov 6, Heder og Lyngbakker 12, Vandar. 3. Kreaturhold (1923): 290 Heste, 1413 Stk. Hornkvæg (deraf 649 Køer), 28 Geder, 247 Faar, 1477 Svin.

I Sognet Byerne: Gerlev (1608 Gierloff) — 1. Febr. 1921: 24 Gaarde og Huse med 97 Indbyggere — med Kirke, Præstegaard, Skole, Forsamlingshus (opført 1896) .Missionshus (opf. 1890), Gerlev-Enslev Kommunes Spare- og Laanekasse (opr. 1871; 31. Marts 1923 var Indsk. 136,297, Reserver 14,719 Kr.), Filial af Banken for Mariager og Omegn, Brugsforen., flere Købmandshdlr. m. m., Markedsplads (Markeder i Apr. og Okt. med Heste og Kreat.), Kro. Andelsmejeri (opr. 1887), Jernbane- og Telegrafst. samt Posteksp.; Blenstrup (1448 Blenstrup) med Skole. Saml. af Gaarde og Huse: Stolsbjerg Huse, Vindbylund (1430 Winbærlund), Ærteholm, Blenstrup Bjærg. Gaarde: Vindbylundgaard: 10,9 Td. H., Ejds. 112, Jordv. 67; c. 85 ha, deraf Ager 67, Eng 13, Hede og Mose 2. Nørlanggaard med Ml.; Nøragergd.; Blenstrupgd.

Gerlev S., een Sognekommune med Annekset, har Tingsted i Mariager og hører under Retskr. Mariager Kbst. m. m., Politikr. Mariager Kbst. m. m. (Hadsund), Randers Amtstuedistr., Mariager Lægekr., Høbro Skattekr., Gerlev-Rovsø Hrdr.s Vurderingskr., Amtets 1. Folketingskr., 3. Forligskr. og 4. Udskrivningskreds' 423. Lægd. Kirken tilhører Sognebeboerne.

Kirken bestaar af Kor og Skib, Taarn Ø. for Koret og Vaabenhus mod S. Kor og Skib er fra romansk Tid af Granitkvadre paa profileret Sokkel. Eet (nu tilmuret) Vindue og Syddøren er bevarede. Begge de oprindelige Døres Overliggere, med udhugne Kors i halvrundt Felt, ligger ved den østre Kirkeport. I den senere Middelalder indbyggedes Hvælvinger i Kor og Skib, og Taarnet, af røde Munkesten (senere delvis ommuret), opførtes. Vaabenhuset, af røde Mursten, er opf. 1867 i Stedet for et ældre. I 1900 blev Skibets forlængget mod V. med eet Hvælvingfag. Altertavlen bestaar af et Krucifiks af Egetræ. Den tidi. Aitertavle henligger i Brudstykker paa Vaabenhusloftet. Romansk Granitfont. Prædikestol i Rokokostil fra 1762. En Lysekroner af Træ og Bly fra c. 1760 opbevares nu i Randers Museum. Under Skibets Midtergang findes en muret Gravhvælving. I Kirken en anselig Ligsten (med Fremstilling af Getsemane Have) over Præsten Anders Pedersen, død 1631, og to Hustruer.

Blenstrupgaard var før en Hovedgaard; 1481 nævnes Niels Nielsen af B. og 1486 Jes Mikkelsen af B.; 1551 blev den af Hans Stygge mageskriftet til Kronen. Demstrup fhv. Ejer J. M. Berg ejede c. 1840 B., hvis nuv. Stuehus han har bygget. — Vindbylund (1430 Winberlum) var vistnok før en Hovedgaard. 1492 indværgede Tyge Jensen (Seefeld) til Dalsgd. den for sit rette Enemærke og for Chr. Hededals rette Oldarvegods osv. Ved Kongebrev af 1542 blev den givet tilbage som fri Ejendom til Enevold Jensen (Seefeld), hvis Forfædre før havde skænket den til Helligaands-

huset i Randers. 1662 laa den (17 Tdr. H.) under Overgaard og ligeledes 1778 (12 $\frac{1}{2}$  Td. H.).

I Blenstrup. mod N., har der staaet en Kirke. Paa Stedet er der opløjet Kalk. og der er i nyere Tid taget tilhugne Granitsten. deribl. Sokkelsten med Skraakant.

N. for Gerlev har været 2 forlængst sløjfede Langdysser (en af disse, straks op til Byen. kaldet Alsager Knold). Af jordfaste Oldtidsmindesmærker har Sognet

i øvrigt haft mindst 40 Gravhøje. men ogsaa disse er nu for Størstedelen sløjfede. Hist og her dannede de Grupper; saaledes har paa Toppen af en Banke SSV. for Gerlev været en Gruppe (Udbredsager Højene) bestaaende af c. 10 Høje (to af disse dog liggende i Hald Sogn), men kun et Par er nu delvis bevarede. En anden Gruppe (Stolsbjærghøjene) kendes paa Toppen af en Banke: en af disse Høje er tildels bevaret. Blandt spredtliggende Høje skal nævnes den nu sløjfede Tinghøj under Gerlev.

#### ANDERSEN, AKSEL KOCH. »Haragergaard«.

Frederiksberg, Gjerlev,  
er født samme Sted 26. 11. 1910. Forældre: Anders Peter Koch Andersen, Haragergaard, og Hustru Jensine Bedsteforældre: MF ens Axelsen, Haragergaard. MM Ane Katrine. Aksel Koch Andersen er gift med Elna. f. Mosgaard Nielsen i Blenstrup 4. 11. 1923. Forældre: Kristian Nielsen, »Vestergaard«, Blenstrup, og Hustru Kirstine. I Ægteskabet er 1 Barn: Helmar. Aksel Andersen overtog i 1945 Gaarden Matr. Nr. 15b og 17c efter sine Forældre. Gaarden har gennem 3 Generationer været i Slægtens Eje. Ejds. 48.000 Kr. Arealet er 28 Tdr. Ld. og normal Besætning 14 Jersey-Køer, 14 Ungkreaturer, 20 Søer samt Traktor. Der leveres ca. 100 Svin aarlig. Stuehuset er opført 1902, Svinestalden og Kostalden er restaureret ca. 1954, mens de øvrige Bygninger er ældre. I 1930—31 var Andersen paa Hadsten Højskole.

#### BANG, KRISTIAN VEDEL, Frederiksberg.

Gjerlev,  
er født i Sognet 16. 12. 1907. Forældre: Anders Jørgen Bang, Murer i Gjerlev, og Hustru Ane Kirstine. Kr. V. Bang er gift med Eleonora Johanne f. Krogh i Kærby Hald 7. 7. 1912. Forældre: Anthon Krogh, Kærby Hald, og Hustru Petrea. I Ægteskabet er 3 Børn: Tage Krogh, Børge Krogh og Ella Vedel. Bang overtog i 1937 Ejendommen Matr. Nr. 9g efter Kristen Kristensen med et Areal paa 7 $\frac{1}{2}$  Td. Ld. Ejds. 18.000 Kr. Normal Besætning er 4 Køer, 3 Ungkreaturer, 1 Hest, 100 Høns, 2 Søer, og der leveres ca. 10 Svin aarlig. Bygningerne er opført 1902 paa nær Hønseshuset, som blev bygget 1950. Siden 1953 har Bang været i Bestyrelsen for Gjerlev Sygekasse.

#### CHRISTENSEN, ALFRED CHR., »Højtofte«.

Blenstrup Bjerge, Gjerlev,  
er født i Sognet 14. 7. 1908. Forældre: Kresten Andersen Christensen, Frederiksberg, Gjerlev, og Hustru Laura. Alfred Chr. Christensen er gift med Gertrud, f. Sørensen i Dalbyover 14. 2. 1907. Forældre: Karl Sørensen, Dalbyover, og Hustru Marie. I Ægteskabet er 3 Børn: Jens Verner, Johs. og Kirsten Agnes Marie. Alfred Chr. Christensen overtog 15. 11. 1946 Ejendommen Matr. Nr. 13c m. fl. efter Anthon Jensen med et Areal paa 18 $\frac{1}{2}$  Td. Ld., hvoraf 1 $\frac{1}{2}$  Td. Ld. er Tørveeng. Ejds. 25.000 Kr. Normal Besætning er 7 Køer, 8 Ungkreaturer, 2 Heste, 5 Søer, og der leveres ca. 20 Svin aarlig. Ejendommen er opført ca. 1900 efter Brand paa nær Laden, som blev bygget 1950, Vognport og Hønseshus ca. 1947 og Svinestalden 1956. Der findes tillige Maskinstation her paa Ejendommen med en Traktor. Fra 1942—46 ejede Christensen en Ejendom i Enslev, og fra 1932—40 Ejendommen »Solvang« paa Udbyover Mark.



#### CHRISTENSEN, KARL NYGAARD, »Stoltsbjerggaard, Gjerlev,

er født i Sognet 8. 9. 1911. Forældre: Peter Chr. Christensen, »Stoltsbjerggaard«, og Hustru Inger. Bedsteforældre: MF Kresten Therkelsen, Stoltsbjerg, MM Anna. Karl N. Christensen er gift med Marie, f. Pedersen i Auning 25. 1. 1908. Forældre: Søren Kristian Pedersen, Skræddermester i Hørning, og Hustru Kirstine. I Ægteskabet er 2 Børn: Kirsten og Græthe. Karl Christensen overtog i 1936 Ejendommen Matr. Nr. 27a og 28a efter sine Forældre, der havde ejet den siden 1918, da Forældrenes Ejendom blev lagt sammen med denne. Arealet er 35 Tdr. Ld. og Ejds. 52.000 Kr. Normal Besætning er 14 Køer, 14 Ungkreaturer, 3 Heste, 100 Høns, 4 Søer, og der leveres ca. 40 Svin aarlig. Kostalden er opført 1954, og Stuehuset er flyttet fra Blenstrup, mens de øvrige Bygninger er ældre. Fru Christensen var i 1932 paa Hadsten Højskole.

#### CHRISTENSEN, KRISTIAN. »Dysagergaard«, Gjerlev.

er født i Enslev 8. 10. 1897. Forældre: Niels Chr. Christensen, »Dysagergaard«, og Hustru Poula. Kristian Christensen er gift med Anna, f. Lorentsen i Skrødstrup 7. 2. 1916. Forældre: Andreas Lorentsen, Hem, og Hustru Kristine. I Ægteskabet er 5 Børn: Poula, Niels, Svend, Leif og Knud. Kristian Christensen overtog i 1933 Ejendommen Matr. Nr. 6a efter sine Forældre, der havde ejet den siden 1920. Ejds. 80.000 Kr. Arealet er 43 $\frac{1}{2}$  Td. Ld., hvoraf 4 $\frac{1}{2}$  Td. Ld. er Eng, og normal Besætning er 18 Køer, 22 Ungkreaturer, 1 Hest og 7 Søer, og der leveres ca. 70 Svin aarlig. Der findes ogsaa Traktor. Kostalden er opført 1942, Laden 1930, Stuehuset 1853 og Svinestalden 1901. I 1915—16 var Christensen paa Rønde Højskole. Ejendommen blev i 1853 flyttet fra Enslev.



CHRISTENSEN, VILHELM, Blenstrup Mark,  
Gjerlev,

er født i Blenstrup 9. 6. 1905. Forældre: Peter Christensen, Blenstrup Mark, og Hustru Marthine. Vilhelm Christensen er gift med Ane Katrine f. Pedersen i Bjerregrav 12. 7. 1911. Forældre: Marthinus Pedersen, Bjerregrav, og Hustru Dusine. I Ægteskabet er 1 Barn: Jytte Grethe. Vilhelm Christensen overtog i 1936 Ejendommen Matr. Nr. 6b og 6c efter sine Forældre, der havde ejet den siden 1903. I 1917 blev den sammenlagt med en Naboejendom. Arealet er ca. 12 Tdr. Ld. og Ejds. 22.000 Kr. Normal Besætning i Dag er 6 Køer, 5 Ungkreaturer, 2 Heste, 100 Høns, 2 Søer, og der leveres ca. 30 Svin aarlig. Bygningerne er ældre, men restaurerede. Fra 1949—53 var Christensen Formand for Husmandsforeningen og fra 1944—52 i Bestyrelsen for Brugsforeningen.

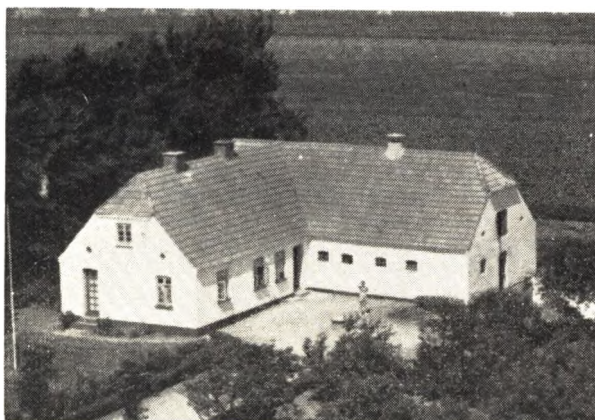

CHRISTENSEN, VILLY KRAGH. Holmbakken,  
Gjerlev,

er født i Stouby 17. 4. 1926. Forældre: Jens Kragh Christensen, »Syrenvang«, Stouby, og Hustru Mette. Villy Kragh Christensen er gift med Grethe, f. Ipsen i Klemensker paa Bornholm 11. 1. 1928. Forældre: Martin Ipsen, »Østerbo«, Klemensker, og Hustru Margrethe. I Ægteskabet er 3 Børn: Agnete, Gunhild og Jens Martin. Villy Kragh Christensen overtog 10. 9. 1955 Ejendommen Matr. Nr. 6a efter Jens Christensen med et Areal paa 12 Tdr. Ld. plus 1/2 Td. Ld. Mose. Ejds. 28.000 Kr. Normal Besætning er 6 Køer, 6 Ung-

kreaturer, 2 Heste, 50 Høns, 2 Søer, og der leveres ca. 30 Svin aarlig. Ejendommen blev i 1922 udstykket fra Enslevgaard. Fra 1951—55 ejede Christensen en Ejendom i Frederiksberg. I 1946—47 var Christensen paa luthersk Missions Højskole og Fru Christensen i 1947.

DAVIDSEN, KRISTIAN, Enslev Sønderhuse,  
Gjerlev,

er født paa Als 16. 1. 1903. Forældre: Niels Davidsen, Buddum, og Hustru Maren. Kr. Davidsen er gift med Oline, f. Mogensen i Klattrup 18. 7. 1902. Forældre: Jens Knudsen Mogensen, Fredensvang, Havndal, og Hustru Anine. I Ægteskabet er 3 Børn: Jens, Knud Erik og Anna. Kr. Davidsen overtog 1. 6. 1938 Ejendommen Matr. Nr. 11ø efter Laurits Sørensen med et Areal paa 12 Tdr. Ld. Ejds. 25.000 Kr. Normal Besætning er 6 Køer, 8 Ungkreaturer, 2 Heste, og der leveres ca. 50 Svin aarlig. Der findes her paa Ejendommen tillige Enslev Ornecentral med 6 Orner. Fra 1926—38 var Davidsen Forpagter af Udbyneder Præstegaard.

DOMINO EVALD, Enslev Huse,  
Gjerlev,

er født i Kærby 4. 1. 1911. Forældre: Frederik Domino, Kærby, og Hustru Kristiane. Evald Domino er gift med Astrid, f. Christensen i Gjerlev 18. 2. 1913. Forældre: K. A. Christensen, Landpost i Gjerlev, og Hustru Laura. I Ægteskabet er 5 Børn: Arne, Oskar, Gurli, Karna og Inge Lis. Evald Domino overtog 11. 8. 1943 Ejendommen Matr. Nr. 13c efter Ole P. Jensen med et Areal paa 12 Tdr. Ld., hvoraf 1 1/2 Td. Ld. er Eng. Domino har dog i 1945 tilkøbt de 4 Tdr. Ld. og 1 1/2 Td. Ld. i 1955. Ejds. 27.000 Kr. Normal Besætning er 6 Køer, 5 Ungkreaturer, 2 Heste, 2 Søer, og der leveres ca. 15 Svin aarlig. Ejendommen er opført 1909. Fra 1932—43 ejede Domino en Ejendom i Gjerlev. Domino har i 6 Aar været i Bestyrelsen for Sygekassen og i 4 Aar for Husmandsforeningen.



DRÆGERT, LINE. Frk., Hønseriet,  
Blenstrup,

er født i Odense 12. 11. 1923. Forældre: Emil Drægert, Odense, og Hustru Kirstine. Som Kompagnon har Frk. Drægert Margrethe Munk Christensen, f. i Blenstrup 6. 5. 1917. Forældre: Jens Munk, Blenstrup, og Hustru Maren. Frk. Drægert og Munk overtog i 1950 Ejendommen Matr. Nr. 5b efter Maren Munk med et Areal

paa 6 Tdr. Ld. Ejds. 15.000 Kr. Ejendommen er ca. 150 Aar gammel, men siden Overtagelsen blevet restaureret. Der drives nu Hønseri med ca. 200 Høns og Udrugning af Gæslinger. Frk. Munk sælger Grønt og Blomster i Sognet samt paa Torvet i Randers.

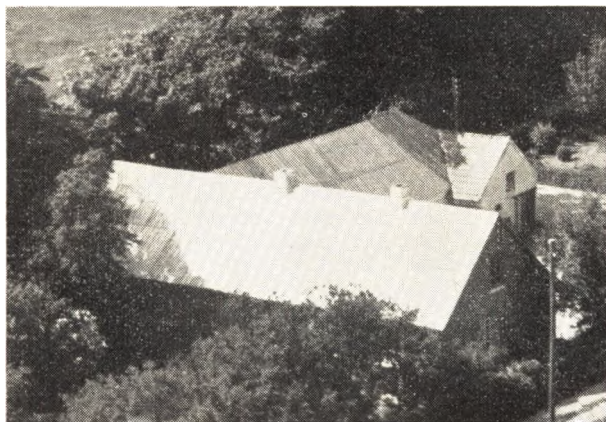

GJETTERMANN, NIELS, Blenstrup,  
Gjerlev,

er født i Ø. Tørslev 18. 4. 1919. Forældre: Hans Gjettermann, Blenstrup, og Hustru Katrine. Niels Gjettermann er gift med Nancy, f. Nielsen i Vebstrup 15. 2. 1924. Forældre: Vald. Nielsen, Aistrup, og Hustru Sørine. I Ægteskabet er 3 Børn: Ingolf, Hans og Bent. Niels Gjettermann overtog i 1952 Ejendommen Matr. Nr. 2e efter sine Forældre, der havde ejet den siden 1921. Ejds. 22.500 Kr. og Arealet 10 Tdr. Ld. Normal Besætning er 5 Køer, 5 Ungkreaturer, 2 Heste, 50 Høns, 2 Søer, og der leveres ca. 20 Svin aarlig. I 1940 var Gjettermann paa Stisholt Ungdomsskole. Siden 1952 har Gjettermann været Brandassistent.

HANSEN, LARS, »Vesterled«, »Stoltsbjerg«,  
Gjerlev,

er født samme Sted 10. 2. 1919. Forældre: Karl Hansen, Vesterled, og Hustru Kirsten. Lars Hansen er gift med Dagny, f. Sørensen i Hvidsten 17. 4. 1921. Forældre: Ejnar Sørensen, »Nordtoft«, Hvidsten, og Hustru Marie. I Ægteskabet er 5 Børn: Poul Erik, Karl Peter, Margit, Frits og Jytte. Lars Hansen overtog i 1935 Ejendommen Matr. Nr. 14e efter sine Forældre, der havde ejet den siden 1911 med et Areal paa 13 Tdr. Ld. Ejds. 16.000 Kr. Normal Besætning er 5 Køer, 7 Ungkreaturer, 1 Hest og 10 Søer. Bygningerne er opført 1926 efter Brand.

HUNEGAARD, NIELS, Gjerlev Mark,  
Gjerlev,

er født i Tjærby 26. 4. 1903. Forældre: Jens Nielsen Hunegaard, Binderup Dalbyover, og Hustru Petra Kirstine. Bedsteforældre: FF Niels Hunegaard, Galten v. Hadsten, FM Ellen f. Andersdatter, MF Peter Rasmussen Linnemann, Galten v. Hadsten, MM Ellen Kirstine, f. Thomsen. Niels Hunegaard er gift med Mary Helene, f. Andersen i Gislinge v. Holbæk 13. 4. 1906. Forældre: Hans Peter Andersen, Sdr. Jernløse v. Holbæk, og Hustru Anna Dorthea. Bedsteforældre: FF Peter Andersen, Nr. Eskildstrup, Tølløse, FM Maren,

f. Pedersen, MF Rasmus Andersen, Ondløse v. Mørkøv, MM Maren. I Ægteskabet er 1 Barn: Anna Margit. Niels Hunegaard overtog 1. 8. 1932 Ejendommen Matr. Nr. 31 m. fl. efter Ole Olufsen, der opførte den 1904 paa en Parcel udstykket fra en Ejendom i Gjerlev. Arealet er 8½ Td. Ld., hvoraf 6 Skp. er Eng i Enslev. Ejds. 27.000 Kr. Normal Besætning er 5 Køer, 5 Ungkreaturer, 2 Heste, 100 Høns, 2 Søer, og der leveres ca. 10 Svin aarlig. Hønseshus opført 1950. I 1929—30 var Hunegaard paa Thune Landbrugsskole.



HVAM, HENRY, Grusgraven,  
Gjerlev,

er født i Langaa 17. 10. 1928. Forældre: Søren Hvam. »Rikkesminde«, Langaa, og Hustru Frederikke. Henry Hvam er gift med Kirsten, f. Ødum i Hornbæk 29. 7. 1932. Forældre: Marius Ødum, »Ørneborggaard«, Kristrup, og Hustru Ellen. I Ægteskabet er 2 Børn: Ellen 12. 7. 1955 og Jan 23. 9. 1956. Henry Hvam overtog 1. 11. 1953 Ejendommen Matr. Nr. 10 m. fl. og 7f m. fl. efter Karl Kastrup med et Areal paa 16 Tdr. Ld., hvortil der 1. 9. 1956 blev tilkøbt 12 Tdr. Ld. af Niels Kragh. Normal Besætning er 12 Køer, 12 Ungkreaturer, 10 Søer, Traktor, og der leveres ca. 25 Svin aarlig. Ejds. 20.000 Kr. og 15.000 Kr. Ejendommene er opført henholdsvis 1870 og 1880, men restaurerede 1953. Til den ene af Ejendommene hører en Grusgrav, hvor der produceres Materialer til Bygninger og Veje. I 1952—53 var Fru Hvam paa den Suhrske Husholdningsskole. Siden 1955 har Hvam været Formand for Vandværket »Stoltsbjerg«.

JACOBSEN, NICOLAI, Gjerlev Mark,  
Gjerlev,

er født i Assens v. Mariager 16. 2. 1904. Forældre: Jakob Jakobsen, Enslev, Sdr. Huse, og Hustru Ane Katrine. Nicolai Jakobsen er gift med Kirstine, f. Christensen paa Gjerlev Østermark 16. 1. 1908. Forældre: Jens Chr. Christensen, Gjerlev Østermark, og Hustru Marie. I Ægteskabet er der 3 Børn: Arne, Ella og Rigmor. Nicolai Jakobsen overtog 13. 5. 1946 Ejendommen Matr. Nr. 31e m. fl. efter Frants Andersen med et Areal paa 9 Tdr. Ld. Ejds. 27.000 Kr. Normal Besætning er 6 Køer, 4 Ungkreaturer, 2 Heste, 100 Høns, 2 Søer, og der leveres ca. 10 Svin aarlig. Ejendommen er oprettet 1904 paa en Parcel udstykket fra en Ejendom i Byen samt 3 Tdr. Ld. fra Præstegaarden. Jakobsen

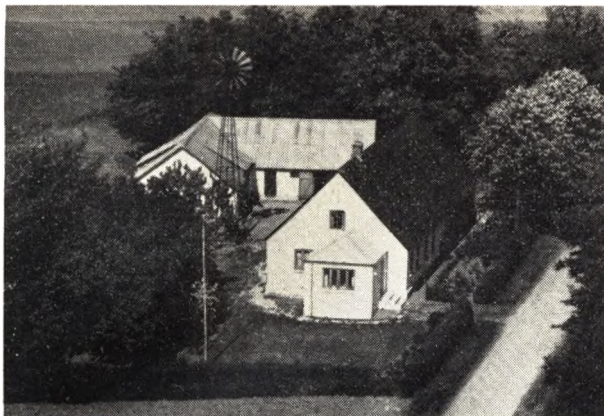

ejede fra 1930—46 sin Kones Hjem paa Østermarken. Siden 1953 har Jakobsen været i Bestyrelsen for Gjerlev A/M, siden 1945 Kasserer for Sygekassen og siden 1947 i Bestyrelsen for Soc. Dem. Forening. Fra 1943-46 var Jakobsen Medlem af Sogneraadet og siden 1949 i Bestyrelsen for Foredragforeningen.

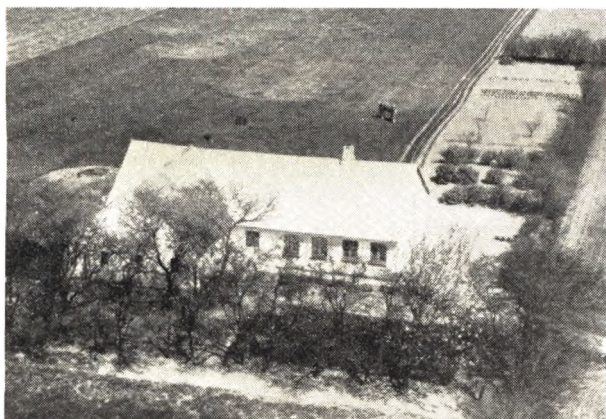

**JENSEN, ANDERS PETER.** Vindbylund Mark, Gjerlev,

er født i Aistrup 29. 11. 1897. Forældre: Niels Peter Jensen, Aistrup v. Hadsund, og Hustru Ane Marie. Anders Peter Jensen er gift med Kristine, f. Brix i Aistrup v. Hadsund 20. 6. 1901. Forældre: Niels Jensen Brix, »Fredensbo«, Aistrup, og Hustru Ane Kirstine. I Ægteskabet er 1 Barn: Anna Brix. Anders Peter Jensen overtog 10. 5. 1930 Ejendommen Matr. Nr. 1m efter Anders Pedersen, som havde overtaget den efter Peter Nielsen. Ejds. 14.000 Kr. Arealet er 9<sup>1</sup>/<sub>2</sub> Td. Ld., hvoraf 6 Skp. er Eng. Normal Besætning er 4 Køer, 3 Ungkreaturer, 1 Hest, 30 Høns, 1 So, og der leveres ca. 10 Svin aarlig. Ejendommen er opført 1904.

**JENSEN, EGON,** Stoltsbjerg, Gjerlev,

er født i Raarup 13. 9. 1928. Forældre: Jørgen Jensen, Elmevej, Raarup, og Hustru Thyra. Egon Jensen er gift med Mona, f. Nielsen i Vebstrup v. Havndal 12. 10. 1931. Forældre: Alfred Nielsen, »Bakkebo«, Vebstrup, og Hustru Ane Margrethe. I Ægteskabet er 1 Barn: Jørgen. Egon Jensen overtog 1. 4. 1955 Ejendom-

men Matr. Nr. 27b efter Ingvard Rosenkilde med et Areal paa 9 Tdr. Ld. Ejds. 17.000 Kr. Normal Besætning er 4 Køer, 4 Ungkreaturer, 1 Hest, 75 Høns, 3 Søer og der leveres ca. 10 Svin aarlig. Ejendommen er opført 1932. I 1951 var Fru Jensen paa Uldum Højskole.

**JENSEN, KARL.** Blenstrup, Gjerlev,

er født i Blenstrup 25. 12. 1902. Forældre: Anders Chr. Jensen, Blenstrup, og Hustru Else. Karl Jensen er gift med Inger, f. Arenskov i København 26. 7. 1907. Forældre: Kristian Arenskov, Kærby Mark, og Hustru Maren. I Ægteskabet er 3 Børn: Esther, Arne og Else. Karl Jensen opførte i 1926 Ejendommen Matr. Nr. 21 m. fl. paa en Parcel udstykket fra Blenstrupgaard med 12 Tdr. Ld. Normal Besætning er 5 Køer, 6 Ungkreaturer, 2 Heste, 65 Høns, 2 Søer, og der leveres ca. 25 Svin aarlig. Paa Marken findes en Grusgrav.

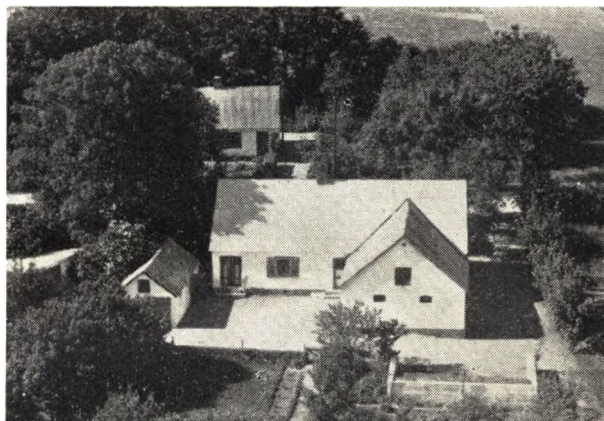

**JOHANSEN, HENNING.** Frederiksberg, Gjerlev,

er født i Udbyneder 7. 3. 1927. Forældre: Johan Johansen, Udbyover, og Hustru Poula. Henning Johansen er gift med Käthe, f. Jessen i Mürwik, Flensborg, 9. 8. 1935. Forældre: Hans Jessen. Mürwik, Flensborg, og Hustru Anthoinette. Henning Johansen overtog 15. 11. 1956 Ejendommen efter Marthinus Hansen med et Areal paa 9 Tdr. Ld. Ejds. 18.000 Kr. Normal Besætning er 4 Køer, 3 Ungkreaturer, 1 Hest, 60 Høns, 2 Søer, og der leveres 10—20 Svin aarlig. Ejendommen er opført ca. 1900. Johansen var i 1950—51 paa Uldum Højskole og i 1953—54 paa Husmandsskolen v. Odense.

**JUUL, SØREN,** Gjerlev Mark, Gjerlev,

er født i Fitting, Vorbasse, 17. 10. 1920. Forældre: Johs. Juul, Vorbasse, og Hustru Mariane. Søren Juul er gift med Anna, f. Christensen paa Gjerlev Mark 5. 3. 1922. Forældre: Chr. P. Christensen, Murer i Gjerlev, og Hustru Anine. Bedsteforældre: FF Niels Christensen, Gjerlev Mark, FM Anna Kirstine. I Ægteskabet er 1 Barn: Christen. Søren Juul overtog 11. 12. 1956 Ejendommen Matr. Nr. 11c m. fl. efter sine Forældre, der havde ejet den siden 1922, og Juuls Farfar havde da ejet den fra 1902. Ejendommen brændte 1885, og siden er den ombygget flere Gange. Svinestalden er opført 1956. Arealet er 15 Tdr. Ld., hvoraf 1<sup>1</sup>/<sub>2</sub> Td. Ld. er Eng i Kærby og Enslev. Ejds. 23.000 Kr. Normal



Besætning er 10 Køer, 10 Ungkreaturer, 2 Heste og 4 Søer, og der leveres 40—60 Svin aarlig. Juul har forpagtet Ejendommen siden 1951. Siden 1955 har Juul været Formand for Husmandsforeningen.



KAAS ANTHON, Frederiksberg,  
Gjerlev,

er født i Blenstrup 14. 1. 1897. Forældre: Smedemester Jens Gregersen, Blenstrup, og Hustru Sofie. Anthon Kaas er gift med Esther Madsine, f. Nielsen paa Assens Mark 24. 5. 1904. Forældre: Peder Nielsen, Assens Mark, og Hustru Mariane. I Ægteskabet er 5 Børn: Karen, Henning, Tove, Leif og Ingrid. Anthon Kaas overtog 15. 3. 1931 Ejendommen Matr. Nr. 8f efter Herman Rasmussen med et Areal paa 5 Tdr. Ld. Ejendommen drives tildels som Gartneri, som Sønnen Henning driver, da han er uddannet som Gartner. Normal Besætning er 1 Ko, 1 Ungkreatur, 1 Hest, 2 Søer, og der leveres ca. 10 Svin aarlig. Ejds. 20.000 Kroner.

KAAS, HENRIK, »Nørrevang«, Enslev,  
Gjerlev,

er født i Blenstrup 3. 8. 1905. Forældre: Jens Kaas, Blenstrup, og Hustru Sofie. Henrik Kaas er gift med Petra, f. Christensen paa Frederiksberg 28. 5. 1910. Forældre: Anders Chr. Christensen, Blenstrup, og Hustru Petrea. I Ægteskabet er 3 Børn: Erna, Arne og Else Marie. Henrik Kaas overtog i 1945 Ejendommen

Matr. Nr. 6ge efter Harry Fynbo med et Areal paa 12½ Td. Ld., hvoraf 1½ Td. Ld. er Mose. Ejds. 27.000 Kr. Normal Besætning er 6 Køer, 5 Ungkreaturer, 2 Heste, 150 Høns, 2 Søer, og der leveres ca. 35 Svin aarlig. Ejendommen er opført 1922 paa Jord udstykket fra Enslevgaard. Kaas ejede fra 1938—45 en Ejendom paa Rishøj. Siden 1941 har Kaas været Maskinsynsmand.

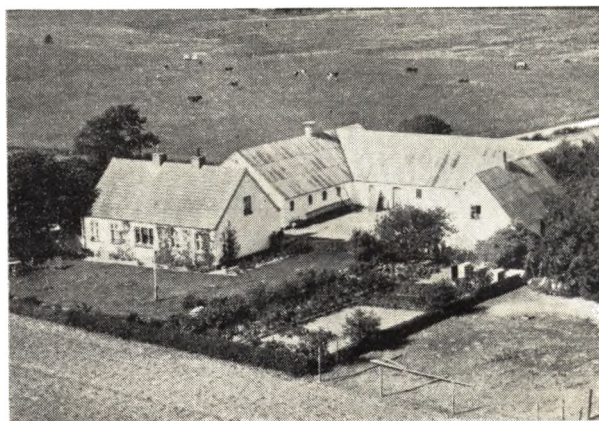

KIRKEGAARD, THORVALD, Enslev,  
Gjerlev,

er født i Vindum 2. 11. 1907. Forældre: Morten Kirkegaard, Granlygaard, Vindum, og Hustru Sofie. Thorvald Kirkegaard er gift med Nicoline, f. Jensen i Enslev Bjerger 10. 7. 1908. Forældre: Søren Jensen, Højtofte, Enslev Bjerger, og Hustru Jensine. I Ægteskabet er 1 Barn: Kamma. Thorvald Kirkegaard overtog i 1948 Ejendommen Matr. Nr. 12n m. fl. efter Kjeld Svendsen med et Areal paa 20 Tdr. Ld. Ejds. 30.000 Kr. Normal Besætning er 7 Køer, 8 Ungkreaturer, 2 Heste, 3 Søer, og der leveres ca. 20 Svin aarlig. Ejendommen er opført 1925 efter Brand. Fra 1940—48 ejede Kirkegaard en Ejendom med 8 Tdr. Ld. i Linde.



LARSEN, EJNAR, Blenstrup,  
Gjerlev,

er født i Mejlby 27. 2. 1916. Forældre: Chr. Larsen, Svendstrupgaard, Helstedhuse v. Randers, og Hustru Anna. Ejnar Larsen er gift med Edel Helene, f. Mathiasen i Nimtofte 29. 11. 1915. Forældre: Andreas Ma-

thiasen, »Engbo«, Nimtofte, og Hustru Karla. I Ægteskabet er 3 Børn: Birgit, Aase og Leo. Ejnar Larsen overtog 10. 3. 1957 Ejendommen Matr. Nr. 31 efter Søren Jørgensen med et Areal paa 12 Tdr. Ld. Ejds. 24.000 Kr. Normal Besætning er 6 Køer, 4 Ungkreaturer, 2 Heste, 3 Søer, og der leveres ca. 20 Svin aarlig. Fra 1950—57 ejede Larsen »Granly« i Havndal, fra 1949—50 »Brofælde« i Udbyneder, fra 1948—49 Ammelhede med 12 Tdr. Ld. Ejendommen her i Blenstrup er opført ca. 1912.

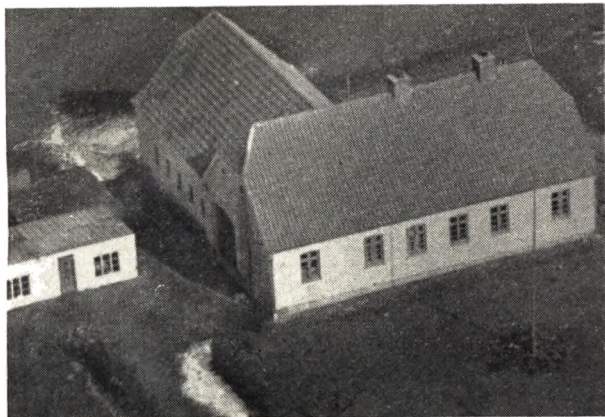

LARSEN, KRISTIAN, Blenstrup,  
Gjerlev,

er født i Melby 2. 4. 1916. Forældre: Jens Chr. Larsen, Melby, og Hustru Kirstine. Kristian Larsen er gift med Agnes Marie, f. Kaas i Aarslev 1. 9. 1916. Forældre: Vilhelm Kaas, Blenstrup, og Hustru Karen. I Ægteskabet er 1 Barn: Vilhelm Kaas. Kristian Larsen overtog 1. 8. 1956 Ejendommen Matr. Nr. 2 o efter sine Svigerforældre, der opførte den 1926 paa en Parcel udstykket fra Blenstrupgaard med 12 Tdr. Ld. Ejds. 26.000 Kr. Normal Besætning er 5 Køer, 3 Ungkreaturer, 1 Hest, 70 Høns, 1 So, og der leveres ca. 20 Svin aarlig.

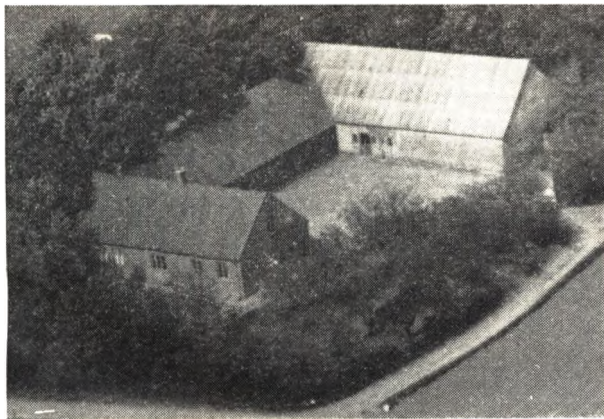

LORENTSEN, Peter, Blenstrup Bjerge,  
Gjerlev,

er født samme sted 21. 1. 1922.

LORENTSEN, CHR., Blenstrup Bjerge,  
Gjerlev,

er født samme Sted 21. 1. 1922. Forældre: Anthon Lo-

rentsen, Blenstrup Bjerge, og Hustru Karoline. Brdr. Lorentsen overtog i 1950 Ejendommen Matr. Nr. 1d m. fl. efter sine Forældre, der havde ejet den siden 1915. Arealet er 25 Tdr. Ld., hvoraf 4 Tdr. Ld. er Eng. Ejds. 40.000 Kr. Normal Besætning er 13 Køer, 15 Ungkreaturer, 2 Heste, 50 Høns, 6 Søer, og der leveres ca. 20 Svin aarlig. Stuehuset er opført ca. 1900, Kostalden ombygget 1936, Laden 1919 og Maskinhuset 1930. I 1940—41 var Chr. Lorentsen paa Rønde Højskole og Peter i 1941—42.

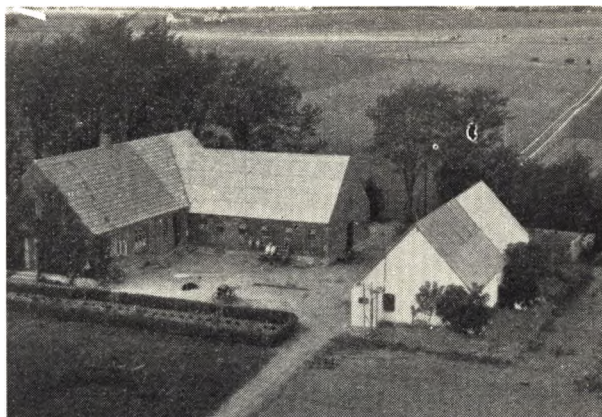

MADSEN, EJNAR, »Skolevang«, Enslev,  
Gjerlev,

er født samme Sted 22. 4. 1914. Forældre: Jens Madsen, »Skolevang«, og Hustru Maren. Ejnar Madsen er gift med Gerda, f. Jensen i V. Alling v. Auning 2. 1. 1915. Forældre: Niels Jensen, »Kirkegaard«, V. Alling, og Hustru Mette. I Ægteskabet er 2 Børn: Niels Henning og Jens Erik. Ejnar Madsen overtog 1. 4. 1945 Ejendommen Matr. Nr. 14b m. fl. efter sine Forældre, der har opført den 1913 paa en Parcel fra Skolemærken. Ejds. 12.000 K. Arealet er 13 Tdr. Ld., hvoraf ca. 1 Td. Ld. er Eng. Normal Besætning er 6 Køer, 6 Ungkreaturer, 2 Heste, 100 Høns, 2 Søer, og der leveres ca. 15 Svin aarlig. Ejendommen er i 1946—56 blevet tilbygget.

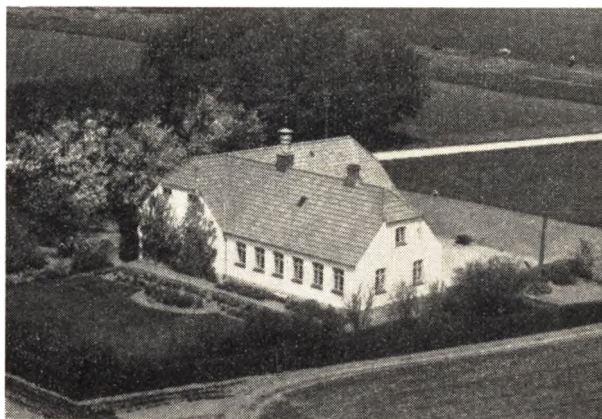

MUNK, KRESTEN, »Tønderagervang«,  
Gjerlev,

er født i Assens 5. 10. 1892. Forældre: Murer Jens Munk, Assens, og Hustru Karen. Kresten Munk er gift



med Nielsine Marie. f. Andersen i Stouby 4. 8. 1894. Forældre: Marius Andersen, Mejlbj, og Hustru Berthe. I Ægteskabet er 2 Børn: Jens og Birthe. Kresten Munk opførte i 1926 Ejendommen Matr. Nr. 1d paa en Parcel udstykket fra Præstegaarden med 10<sup>1</sup>/<sub>2</sub> Td. Ld. Ejds. 30.000 Kr. Normal Besætning er 6 Køer, 5 Ungkreaturer, 1 Hest, 50 Høns, 1 So, og der leveres ca. 12 Svin aarlig. I 1916 var Munk paa Ryslinge Højskole. Munk har i 2 Aar været i Bestyrelsen for Sygekassen og Husmandsforeningen.

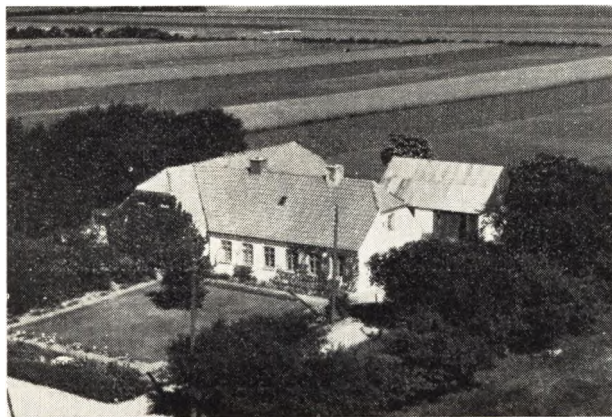

MØLLER, JENS, Blenstrup,  
Gjerlev,

er født i Siem 27. 12. 1897. Forældre: Niels Møller, »Hedely«, Siem, og Hustru Ane Kristine. Jens Møller er gift med Cecilie, f. Lych i V. Sottrupskov 5. 5. 1901. Forældre: Jørgen Lych, V. Sottrupskov, og Hustru Kristine. I Ægteskabet er 2 Børn: Kristine og Anna. Jens Møller opførte i 1926 Ejendommen Matr. Nr. 2m paa en Parcel med 12 Tdr. Ld. udstykket fra Blenstrupgaard. Ejds. 26.000 Kr. Normal Besætning er 5 Køer, 4 Ungkreaturer, 2 Heste, 2 Søer, og der leveres ca. 20 Svin aarlig. Møller ejede fra 1923—26 »Hvilebo« i Gjerlev.

NIELSEN, A. C.,  
Gjerlev,

er født i Vebstrup 20. 3. 1886. Forældre: Per Nielsen, Vebstrup, og Hustru Kristine. A. C. Nielsen er gift med Kirsten Marie, f. Nielsen i Enslev 5. 4. 1894. Forældre: Jørgen Nielsen, Enslev, og Hustru Petrine. I Ægteskabet er 5 Børn: Petra, Ingvard, Gudrun, Peter Skjødt og Aksel Skjødt. A. C. Nielsen overtog i 1918 Ejendommen Matr. Nr. 50a efter Chr. Hansen. Ejds. 20.000 Kr. Arealet er 6,2 Td. Ld., hvoraf 4<sup>1</sup>/<sub>4</sub> Td. Ld. blev tilkøbt 1949 af M. K. Bjerggaard. Normal Besætning er 4 Køer, 4 Ungkreaturer, 1 Hest, 40 Høns, og der leveres ca. 10 Svin aarlig. Nielsen ejede fra 1911—17 en ejendom i Enslev. Fra 1917—48 var Nielsen Post i Gjerlev—Stouby.

NIELSEN, NIELS O., Enslev Mose.  
Gjerlev,

er født i Fausing, Auning, 9. 12. 1897. Forældre: Thomas Nielsen, Fausing, og Hustru Petrea. Niels O. Nielsen er gift med Karla Johanne, f. Nielsen i Enslev 17. 9. 1896. Forældre: Jørgen Nielsen, Enslev, og Hustru



Petrine. I Ægteskabet er 2 Børn: Anna Petrine og Svend. Niels Nielsen overtog i 1927 Ejendommen Matr. Nr. 7h m. fl. efter Enkefru Signe Jensen med et Areal paa 10 Tdr. Ld., hvoraf 3 Tdr. Ld. er Eng. Normal Besætning er 4 Køer, 6 Ungkreaturer, 1 Hest, 150 Høns, 3 Søer, og der leveres 12—16 Svin aarlig. Stuehuset er opført 1937, Kostalden 1927, Høsehuse 1953, mens Laden er noget ældre. Fra 1943—54 var Nielsen Medlem af Sogneraadet og har været i Bestyrelsen for Brugsforeningen og Medlem af Sundhedskommissionen.

NIELSEN, NIELS THOMSEN, Enslev,  
Gjerlev,

er født i Enslev 15. 4. 1909. Forældre: Jørgen Nielsen, Enslev, og Hustru Petrine. Niels Th. Nielsen er gift med Erna Gertrud, f. Andersen i Melby, Fyn, 25. 11. 1910. Forældre: Anders Chr. Andersen, Hønsriet »Vesterbo«, Mejlbj, og Hustru Kristine. Niels Nielsen overtog 1. 4. 1935 Ejendommen Matr. Nr. 13b m. fl. efter Peter Nielsen. Ejds. 20.000 Kr. Arealet er 12 Tdr. Land, hvoraf 4 Tdr. Ld. blev tilkøbt 1944. Normal Besætning er 5 Køer, 4 Ungkreaturer, 2 Heste, 50 Høns, 1 So, og der leveres ca. 20 Svin aarlig. Stuehuset er opført ca. 1880 og Udbygningerne ca. 1920. I 1933—34 var Nielsen paa Fyens Stifts Husmandsskole.



NYGAARD, RASMUS, Frederiksberg.  
Gjerlev,

er født i Korr 29. 9. 1900. Forældre: Kristian Nygaard, »Kærbygaard«, Korr, og Hustru Rasmine. Rasmus Nygaard er gift med Marie, f. Svendsen i Stylbjerg.

Havndal, 27. 3. 1899. Forældre: Anders Svendsen, Stybjerg, Havndal, og Hustru Jensine. I Ægteskabet er 1 Barn: Maja. Rasmus Nygaard overtog i 1928 Ejendommen Matr. Nr. 11f efter Anders Peter Velling med et Areal paa 14 Tdr. Ld., Besætning 7 Køer, 7 Ungkreaturer, 2 Heste, og der leveres ca. 25 Svin aarlig. Ejendommen er opført 1902. Fru Nygaard var 1918 paa Frederiksborg Højskole.



OLSEN, OLUF, Enslev Mose,  
Gjerlev,

er født i Vissing 26. 3. 1913. Forældre: Kristian Olsen, Haldkrat, og Hustru Marie. Oluf Olsen er gift med Astrid, f. Nielsen i Kastbjerg 30. 5. 1918. Forældre: Niels Nielsen, Kastbjerg, og Hustru Karen. I Ægteskabet er 3 Børn: Birgit, Karen Marie og Ole. Oluf Olsen overtog i 8. 1945 Ejendommen Matr. Nr. 6k efter Vald. Trangeled med et Areal paa 15½ Td. Ld. Ejds. 32.000 Kr. Normal Besætning er 6 Køer, 7 Ungkreaturer, 2 Heste, 250 Høns, 4 Søer, og der leveres ca. 35 Svin aarlig. Ejendommen er opført 1922, dog er der i 1948 bygget Vognport, Hestestald og Hønseshus og i 1956 Kostald. Siden 1948 er Jorden blevet drænet og merglet. Fra 1939—45 ejede Olsen en Ejendom med 14 Tdr. Ld. i Blenstrup Bjerger. I 1935—36 var Nielsen paa St. Restrup Husmandsskole. Siden 1952 har Olsen været Formand for Ommersysselens norske Hesteavlforening, siden 1955 i Bestyrelsen for Brugsforeningen. Siden Overtagelsen her har Olsen anskaffet Nutidens Maskiner samt installeret automatisk Vandværk.

PEDERSEN, ANTHON, Gjerlev Mark,  
Gjerlev,

er født i Blenstrup 21. 5. 1899. Forældre: Anders P. Pedersen, Blenstrup, og Hustru Maren. Anthon Pedersen er gift med Marie, f. Christensen i Assens 22. 9. 1900. Forældre: Karl Christensen, Assens, og Hustru Maren. I Ægteskabet er 1 Barn: Karl Peter. Anthon Pedersen overtog i 1923 Ejendommen Matr. Nr. 40a efter sin Bror Peter med et Areal paa 4½ Td. Ld. Ejds. 13.000 Kr. Pedersen er tillige Grisehandler her paa Egnen.

PEDERSEN, JANUS. »Birkely«,  
Gjerlev,

er født i Sognet 16. 10. 1905. Forældre: Peder Pedersen, »Birkely«, Gjerlev, og Hustru Karen. Janus Pe-

dersen er gift med Anna, f. Marcussen i Mariager 1. 10. 1908. Forældre: Anthon Marcussen, Hou Mark, Mariager, og Hustru Karen. Janus Pedersen overtog i 1940 Ejendommen Matr. Nr. 11g efter sine Forældre, der havde ejet den siden 1917. Arealet er 9 Tdr. Ld. og Ejds. 22.000 Kr. Normal Besætning er 4 Køer, 1 Ungkreatur, 2 Heste, 2 Søer og 100 Høns. Ejendommen er opført 1902. Pedersen drev fra 1926—40 Vognmandsforretning i Gjerlev.



PEDERSEN, PETER A., Statshusmand,  
Blenstrup, Gjerlev,

er født i Randers 19. 2. 1894. Forældre: Mads Pedersen, »Skrødstrup«, og Hustru Ane Sofie. Peter A. Pedersen er gift med Karen, f. Christensen i Skrødstrup 7. 6. 1898. Forældre: Karl Christensen, Assens, og Hustru Maren. I Ægteskabet er 3 Børn: Karl Marius, Svend Aage og Anna Sofie. Peter Pedersen opførte i 1926 Ejendommen Matr. Nr. 22k paa en Parcel paa 12 Tdr. Ld. udstykket fra Blenstrupgaard. Ejds. 27.000 Kr. Normal Besætning er 6 Køer, 6 Ungkreaturer, Traktor, 2 Søer, og der leveres ca. 20 Svin aarlig. Pedersen var tidligere Forpagter af Skovløberhuset Hem v. Mariager fra 1920—26. I 4 Aar har Pedersen været i Bestyrelsen for Sygekassen, i 4 Aar for Husmandsforeningen, i 6 Aar for Soc. Dem. Forening, Næstformand i 8 Aar for A/M Gjerlev, i 8 Aar Formand for 3-Mandsudvalget i Gjerlev og i 10 Aar Formand for Mark- og Vejfred for Randers Amt, hvor Pedersen har udført et stort Arbejde.

POULSEN, ANDERS, »Hjørnely«,  
Gjerlev,

er født i Enslev 30. 3. 1915. Forældre: Henrik Poulsen, »Østergaard«, Enslev, og Hustru Ane Kirstine. Anders Poulsen overtog i 1947 Ejendommen Matr. Nr. 5a efter Vilhelm Andersen med et Areal paa 26 Tdr. Ld., hvoraf 4 Tdr. Ld. er Eng og 1½ Td. Ld. Mose. Ejds. 46.000 Kr. Normal Besætning er 9 Køer, 12 Ungkreaturer, 1 Hest, Traktor, 40 Høns, 3 Søer, og der leveres ca. 30 Svin aarlig. Ejendommen er opført 1905, men siden ombygget. Poulsen var i 1937—38 paa Haslev Højskole.

RASMUSSEN, KRISTIAN, Blenstrup,  
Gjerlev,

er født i Blenstrup 14. 7. 1895. Forældre: Peder Chr. Rasmussen og Hustru Nielsigne Marie, f. Schmidt. Kristian Rasmussen er gift med Anna, f. Hansen i

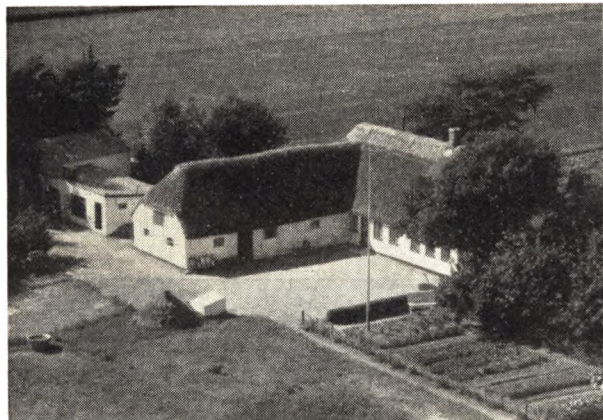

Elsborg 18. 10. 1894. Forældre: Palle Hansen og Hustru Ane Kirstine f. Jensen. Bedsteforældre: FF Hans Thuesen, »Lindegaard«, Tvede, FM Ane Katrine f. Pallesen Lind, MF Jens Tougaard, Gl. Strup, MM Ane Marie. I Ægteskabet er 2 Børn: Esther og Peter. Kristian Rasmussen overtog i 1927 Ejendommen Matr. Nr. 12a m. fl. efter Anders Mathiasen med et Areal paa 8 Tdr. Ld. Ejdsk. 18.000 Kr. Normal Besætning er 5 Køer, 3 Ungkreaturer, 1 Hest, 100 Høns, 2 Søer, og der leveres ca. 15 Svin aarlig. Ejendommen er ca. 100 Aar gl.



RASMUSSEN, MARTIN, Enslev Mark,  
Gjerlev,

er født i Fausing 8. 7. 1906. Forældre: Karl Rasmussen, Fausing Østergaard, og Hustru Karen. Martin Rasmussen er gift med Anna, f. Krarup i Møborg v. Bækmarksbro 25. 9. 1914. Forældre: Niels Krarup, »Vester Bøssen«, Møborg, og Hustru Olga. I Ægteskabet er 2 Børn: Karen Birgit og Hanne. Martin Rasmussen overtog 20. 3. 1945 Ejendommen Matr. Nr. 6c m. fl. efter Jens Larsen Simonsen med et Areal paa 16 Tdr. Ld. Ejdsk. 34.000 Kr. Normal Besætning er 8 Køer, 8 Ungkreaturer, 2 Heste, 125 Høns, 2 Søer, og der leveres ca. 35 Svin aarlig. Ejendommen er opført 1909, men siden blevet ombygget, Laden 1948, Kostalden 1949, Maskin- og Hønsehus 1945. Fra 1939—45 ejede Rasmussen en ejendom i Overromalt v. Randers. Siden 1950 har Rasmussen været Medlem af Skolekommissionen og var i 1925—26 paa Thestrup Højskole og i 1929—30 paa Ollerup Gymnastikhøjskole.

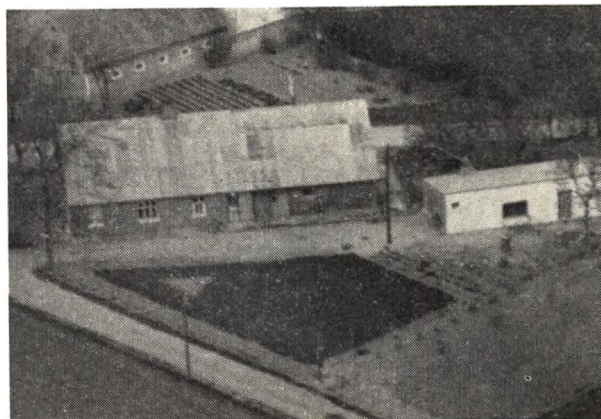

RASMUSSEN, VAGN, Enslev Mark.

Gjerlev, er født paa Sjællands Odde 24. 3. 1916. Forældre: Kristian Rasmussen, Sjællands Odde, og Hustru Anne Marie. Vagn Rasmussen er gift med Anna Holm, f. Winther i Kærby 2. 6. 1918. Forældre: Mads Winther, Korsgaard Kærby, og Hustru Mine. I Ægteskabet er 5 Børn: Minna, Kurt, Leif, Ejvind og Esben. Vagn Rasmussen overtog 1. 11. 1948 Ejendommen Matr. Nr. 5d efter Enkefru Louise Pedersen med et Areal paa 5 Tdr. Ld., som blev frasolgt 1957. Rasmussen er Maaleraflæser for Elektricitetsforsyningen fra Randers. I 1936—37 var Rasmussen paa Rønde Højskole og Fru Rasmussen 1937. Fra 1944—47 ejede Rasmussen en Ejendom i Siem med 35 Tdr. Ld., men denne nedbrændte og blev derefter udstykket. Fra 1940—44 ejede Rasmussen en Ejendom med 10 Tdr. Ld. i Dyrby. Ejdsk. 17.000 Kr.

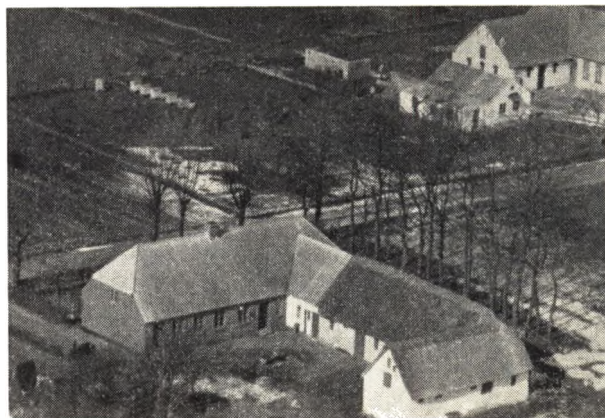

SAUER, ERIK, Gjerlev Skolemark,  
Gjerlev,

er født i Vorup 3. 5. 1912. Forældre: Smedemester N. C. Sauer, Vorup, og Hustru Noline. Erik Sauer er gift med Mary f. Andersen i Gjerlev 11. 6. 1914. Forældre: Martin Andersen, »Møgelholm«, Gjerlev, og Hustru Anna. I Ægteskabet er 2 Børn: Karl Martin og Anna Lisse. Erik Sauer overtog 1. 8. 1936 Ejendommen Matr. Nr. 6a efter Peter Nordmann. Jorden er den gamle Skolelod og Ejendommen er opført 1901. Arealet er 13 Tdr. Land, hvoraf 1½ Td. Ld. er Eng, som blev tilkøbt 1956 fra Møgelholm. Ejdsk. 24.000 Kr.

Normal Besætning er 6 Køer, 6 Ungkreaturer, 2 Heste, 100 Høns, 2 Søer, og der leveres ca. 15 Svin aarlig. I 1949 blev der bygget Høsehus, Vognport og Vaskehus. Gennem 6 Aar var Sauer i Bestyrelsen for Brugsforeningen og i 8 Aar for Gjerlev Sygekasse.

SCHULTZ, JOHAN, Vindbylund,  
Gjerlev,

er født samme Sted 25. 9. 1909. Forældre: Søren Schultz, Vindbylund, og Hustru Anna, f. Eriksen. Johan Schultz er gift med Dagny, f. Boje i Raaby 2. 8. 1911. Forældre: Anders Boje, Spørtoftegaard, Raaby, og Hustru Dorthea. I Ægteskabet er 2 Børn: Søren Furemann og Tove Furemann. Johan Schultz overtog i 1939 Ejendommen Matr. Nr. 2a m. fl. efter sine Forældre, der havde ejet den siden 1902. Ejds. 250.000 Kr. Areal er 176 Tdr. Ld., og normal Besætning er 40 Køer, 60 Ungkreaturer, 9 Heste, 14 Søer, 2 Traktorer og Mejetærsker, og der leveres ca. 200 Svin aarlig. Gaarden kan føres tilbage til 1434. Laden er opført 1889, Stuehuset 1890, Ko- og Svinestald 1922—23 og Fodermesterbolig og Hestestald 1940. Der drives alm. Landbrug med Frøavl. I 1928—29 var Schultz paa Asmildkloster Landbrugsskole og i 1929—30—31 paa Dragonregimentets Korporalskole. Fru Schultz var i 1931 paa Hadsten Husholdningsskole og i 1935 paa Ollerup Gymnastikhøjskole.



SKJØDT, LAURS, »Trøjborg,  
Gjerlev,

er født i Tebbstrup 17. 9. 1901. Forældre: Niels Skjødt, »Elmegaard«, Tebbstrup, og Hustru Inger. Laurs Skjødt er gift med Anine, f. Nielsen i Haurum 14. 6. 1906. Forældre: Martin Nielsen, Haurum, og Hustru Kirsten. I Ægteskabet er 7 Børn: Olivia, Harry, Niels, Jens Anker, Aage, Ingrid og Eigil. Laurs Skjødt overtog i 1926 Ejendommen Matr. Nr. 28b efter Niels Jensen med et Areal paa 16 Tdr. Ld. Ejds. 21.000 Kr. Normal Besætning er 6 Køer, 6 Ungkreaturer, 2 Heste, 100 Høns, 3 Søer, og der leveres ca. 20 Svin aarlig. Stuehuset er opført 1919, Kostalden 1920, Høsehus 1952, Maskinhus 1947. I 1920—21 var Skjødt paa Antvorskov Højskole. I 1933 modtog Skjødt De samvirkende Husmandsforeningers Diplom for Husdyrbrug.

STEGGER, SØREN, Blenstrup,  
Gjerlev,

er født i Kastbjerg 25. 7. 1894. Forældre: Søren Stegger, Kastbjerg, og Hustru Mariane. Søren Stegger er



gift med Mine, f. Rasmussen i Blenstrup 7. 5. 1893. Forældre: Peder Chr. Rasmussen, Blenstrup, og Hustru Nielsine. I Ægteskabet er 6 Børn: Marie, Signe, Peter, Søren, Henny og Elly. Søren Stegger opførte i 1926 Ejendommen Matr. Nr. 2n paa en Parcel udstykket fra Blenstrupgaard med 12 Tdr. Ld. Ejds. 25.000 Kr. Normal Besætning er 6 Køer, 4 Ungkreaturer, 2 Heste, og der leveres ca. 15 Svin aarlig. Siden 1927 har Stegger tillige været Mælkekusk til Gjerlev.



THOMASSEN, HARRY, Enslev Sønderhus,  
Gjerlev,

er født i Enslev 12. 8. 1925. Forældre: N. Bach Thomassen, Enslev, og Hustru Bertha. Harry Thomassen er gift med Ellen Marie, f. Hjulmann i Udbynder 31. 12. 1928. Forældre: Just Hjulmann, Hadsund, og Hustru Mette. Harry Thomassen overtog 24. 8. 1956 Ejendommen Matr. Nr. 13p m. fl. efter Kresten Andersen med et Areal paa 11 Tdr. Ld., hvoraf 10 Skp. er Eng. Ejds. 25.000 Kr. Normal Besætning er 6 Køer, 6 Ungkreaturer, 1 Hest, 50 Høns, 2 Søer, og der leveres ca. 20 Svin aarlig. Ejendommen er opført ca. 1907. I 1945—46 var Thomassen paa Fyens Stifts Ungdomsskole.

THOMASSEN, N. BACH, Enslev Mark,  
Gjerlev,

er født i Vindstrup, Dalbyover, 14. 5. 1903. Forældre: Niels Thomassen, Vindstrup, og Hustru Dorthea Sorine. N. Bach Thomassen er gift med Bertha Kirstine, f. Pedersen i Thorup Kær 27. 11. 1904. Forældre: Anthon



Pedersen, Raaby Mark, og Hustru Ane Margrethe. I Ægteskabet er 2 Børn: Harry og Kai. Bach Thomassen overtog 1. 11. 1924 Ejendommen Matr. Nr. 5f m. fl. efter Søren Wase. Ejds. 34.000 Kr. Arealet er 19 Tdr. Ld., hvoraf 11 Tdr. Ld. er tilkøbt 1940 fra Enslev Østergaard. Normal Besætning er 10 Køer, 10 Ungkreaturer, 2 Heste, 50 Høns, 3 Søer, og der leveres ca. 40 Svin aarlig. Bygningerne nedbrændte 5. 8. 1913. Kostalden er opført 1936—54, Laden 1954, Hønseshus 1938, Maskinhus 1950, Vaskehus og Garage 1952. Siden 1948 har Thomassen været Vurderingsmand til Ejendoms-skyld. Ejendommen var tidligere Statsejendom.

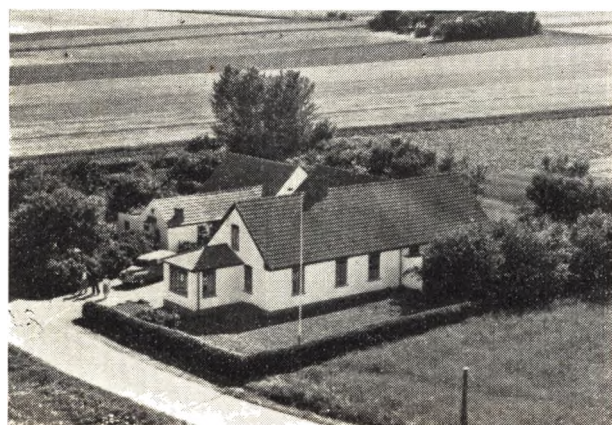

THORSEN, KRISTIAN, Blenstrup,  
Gjerlev,

er født i Blenstrup 4. 3. 1909. Forældre: Jens Thorsen, Blenstrup, og Hustru Jensine. Kristian Thorsen er gift med Julie, f. Thomsen i Hyllebjerg 26. 7. 1916. Forældre: Anders Thomsen, »Bakkegaarden«, Hyllebjerg, og Hustru Petrine. I Ægteskabet er 3 Børn: Grethe, Kirsten og Jens Bjarne. Kristian Thorsen overtog i 1940 Ejendommen Matr. Nr. 10a efter sine Forældre, der har opført den 1913. Arealet er 8 Tdr. Ld. og Ejds. 20.000 Kr. Normal Besætning er 4 Køer, 1 Ungkreatur, 1 Hest, 50 Høns, 2 Søer. Thorsen er til-lige Grisehandler paa Egnen.

UHRENHOLT, Kr. M., Gjerlev Østergaard,  
Gjerlev,  
er født i Brøndbjerg 14. 1. 1911. Forældre: Andreas

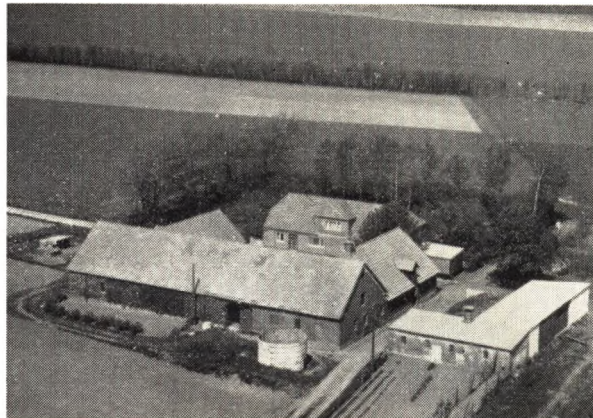

Uhrenholt, Brøndbjerggaard, Rostrup, og Hustru Birgitte. Kr. M. Uhrenholt er gift med Agnes, f. Faber i Rostrup 28. 10. 1913. Forældre: Niels Faber, »Hede-gaard«, Rostrup, og Hustru Kirsten. I Ægteskabet er 1 Barn: Flemming. Kr. M. Uhrenholt overtog i 1940 Gaarden Matr. Nr. 25a efter Niels Østergaard med et Areal paa 34 Tdr. Ld., hvoraf 12 Tdr. Ld. er Eng. Ejds. 70.000 Kr. Normal Besætning er 12 Køer, 18 Ungkreaturer, Traktor, 200 Høns, 5 Søer, og der le- veres ca. 80 Svin aarlig. Gaarden er opført 1855 og blev da udstykket fra »Nørager«. I 1926 nedbrændte Byg- ningerne paa nær Stuehuset. I 1939 var Fru Uhren- holt paa St. Restrup. Uhrenholt var i 1929—30 paa Try Højskole, i 1932—33 paa Kærhave Landbrugsskole. Fra 1936—40 var Uhrenholt Bestyrer af Rostrup He- degaard.

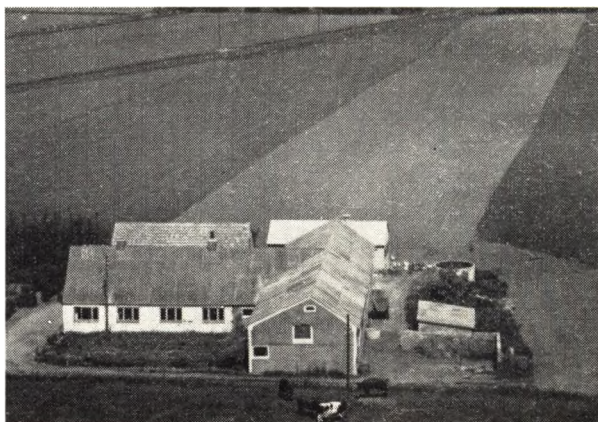

WINTHER, JOHS., Gjerlev Mark,  
Gjerlev,

er født i Blenstrup Bjerger 20. 10. 1929. Forældre: An- ders Chr. Winther, Blenstrup Bjerger, og Hustru Niel- sine. Johs. Winther er gift med Ruth, f. Jensen i Trondhjem, Norge, 16. 12. 1926. Forældre: Niels Jen- sen, Christiansfeldt, og Hustru Martha. Johs. Winther overtog 1. 4. 1954 Ejendommen Matr. Nr. 18b m. fl. ef- ter Adolf Nielsen med et Areal paa 19 Tdr. Ld., hvor- af 3 Tdr. Ld. er Eng. Ejds. 37.000 Kr. Normal Besæt- ning er 7 Køer, 15 Ungkreaturer, 2 Heste, 100 Høns, 3 Søer, og der leveres ca. 40 Svin aarlig. I 1940—41 var Winther paa Rønde Højskole, og Fru Winther var i 1947 paa den Lutherske Højskole.

## BORUP SOGN

det største i Herredet. omgives af Randers Købstadsjorder, Lem Sogn, Nørhald Hrd. (Spentrup og Asfærg S.), fra hvilket det delvis skilles ved Kovsted Aa, Raasted Sogn og Viborg Amt (Sønderlyng Hrd.), hvorfra det skilles ved Svejstrup Bæk. I Sognet nogle Enklaver af Raasted Sogn og af Randers Skt. Peders Sogn. Kirken ligger c. 6 km NV. for Randers. De højtliggende, temmelig jævne Jorder (Terpenhøj, 54 m) er skørlerede, lermuldede og grusblandede. Gennem Sognet gaar Landevejene fra Randers til Hobro og Mariager.

Befolkning i 1921: 807 (1801: 421, 1850: 657, 1901: 762), boende i 165 Gaarde og Huse. Det saml. Hartk. (1905): 299 Td.; 47 Gaarde med 280 og 96 Huse med 19 Td. Hartk., samt 10 jordløse Huse. Ejds. (1924): 4020, deraf Jordv.: 2284. Areal: 2093 ha, hvoraf (1919) besaaet med Hvede 27 ha, Rug 120, Byg 157, Havre 457, Blands. til Modenhed 46, Kartofler 82, Foderroer 245; Brak udgjorde 39 ha, Grønfoeder og Græsning 777, Haver o. l. 29, Tørvemoser 2, Skov 4, Heder og Lyngbakker 7, Vandar. 12. Kreaturhold (1923): 452 Heste, 1512 Stk. Hornkv. (deraf 784 Køer), 28 Geder, 187 Faar, 1920 Svin.

I Sognet Byerne: Borup (c. 1300 Bothorp) med Kirke, Præstegd., Skole, Forsamlingshus (opf. 1897) og Ml.; Bjærgby (1467 Biereby) med Forsamlingshus (opf. 1906); Helsted (1406 Helsteth) med Alderdomshjem (tidl. Fattiggd., opr. 1879); det meste af Kondrup (1319 Kommæthorp; Resten i Raasted S.). Helsted Huse. Gaarde: Helstedgd. har 24,2 Td. H., Ejds. 425, Jordv. 215; c. 133 ha, alt Ager. Egegd.: 15,4 Td. H., Ejds. 147, Jordv. 104; c. 80 ha, alt Ager. Hovmark: 15,2 Td. H., Ejds. 160, Jordv. 114; c. 110 ha, deraf Ager 102, Eng 6, Mose 1. Bjærgbygd.: 12,5 Td. H., Ejds. 112, Jordv. 75; c. 63 ha, deraf Ager 57, Eng 5. Højmark: 10,1 Td. H., Ejds. 147, Jordv. 106; c. 81 ha, deraf Ager 77. Fiskergd., Henrikseje, Brastrupgd. (1664 Brastrup march), Kirkegd. Ovstmølle (1608 Offuerst Mølle), Gd. med Randers Vandværk.

Borup S., en egen Sognekommune, har Tingsted i Randers og hører under Retskr. Nørhald Hrd. m. m.

(Randers), Politikk. Randers Kbst. m. m., Randers Amtstuedistr., Randers Lægekr., Hobro Skattekr., Støvring-Galten Hrd.s Vurderingskr., Amtets 3. Folketingskr., 3. Forligskr. og 4. Udskrivningskr. 385. Lægd. Kirken tilhører Hartkornsejerne.

Kirken bestaar af Kor og Skib, Taarn mod V., Vaabenhus mod S. og Gravkapel paa Korets Nordside. Kor og Skib er fra romansk Tid af Granitkvadre paa Sokkel med Skraakant. Begge Døre (Norrdøren tilmuret), flere Vinduer og Korbuen, med profilerede Kragbaand, er bevarede. Resten af Trærammer fra de oprindelige Vinduer opbevares nu i Nationalmuseet. I den senere Middelalder blev Kor og Skib overhævede, og Taarnet (restaur. 1687 af nedenn. P. v. Spreckelsen), med hvælvet Underrum og Spidsbue ind til Skibet, og Vaabenhuset, af Munkesten, tilføjedes. Gravkapellet er ligeledes en sentmiddelalderlig Bygning, fornedet af Granitkvadre, foroven af Munkesten, oprindelig Sakristi, men i 1692 indrettet til Gravkapel af P. v. Spreckelsen (død 1706), med Smedejernsdør ind til Skibet; i Kapellet hans Kiste (restaur. 1906). Den udskaarne Altertavle, fra 1690 i Barokstil (med Krucifiks i Midtfeltet), er skænket af Spreckelsen ligesom de pragtfulde Malmstager med Apostelfigurer og Giverens Vaaben. Romansk Granitfont med Løvefigurer; en Træbeklædning fra 1701, skænket af Spreckelsen, er nu fjernet. Smukt udskaaen Penge-tavle fra c. 1700 med Fremstillinger af Lazarus og den rige Mand. Prædikestol i Renæssancestil fra 1612. I Kirken et Maleri: Kobberslangen i Ørkenen. I Vaabenhuset Ligsten over Provst Jørgen Sørensen i »Roxø« Hrd. (død 1602) og Hustru, fra 1583. Epitafium over samme, med Portrætmaleri, er ophængt i Kirken. Under Koret tilmuret Begravelse med flere Kister.

Ovstmølle, oprindl. »Øverstmølle« i Modsætning til »Nederstmølle«, der har ligget 2 km sydligere tæt Ø. for Hornbæk (nedlagt, da Hvidemølle blev bygget, se ovfr.), er en gammel Mølle, der altid har været Dø-mæne, hørende under Dronningborg Slot, indtil Fr. III 1662 skødede »Øffuerst Mølle til Borger og Handels-

mand Carl Roessenmeier udi Kbh. med Frihed, Højhed og Herlighed, som ellers Adelsgods følger og følge bør». Senere er den ved Giftermaal gaaet over til forskellige Ejere, hvoribl. nævnes en Steen, og 1756 Peder Lassen Borup, død 1776, hvis Enke 1778 ægtede Laur. Ploug; hans 2. Hustru ægtede (1809) efter hans Død Ritmester H. G. Faith, død 1831, hvis Søn Løjtn. H. G. Faith (død 1875) opførte en Hovedbygning med Taarn og en Vejrmølle samt gav den Navnet Frøvadsholm. Efter at Randers Kommune havde købt Ejendommen til Vandværket, solgte den atter 1875 det meste af Arealet med Hovedbygningen for 140.000 Kr. til C. G. Neckelmann, efter hvis Død 1879 den kom til M. I. A. Neckelmann, død 1902, hvorpaa Gden (13 Td. H.) ved Tvangsaukt. solgtes for 115.000 Kr. til et Konsortium. Senere har den tilhørt Kbmd. Hans Andersen og P. Johnsen.

Frederiksminde (13<sup>1/2</sup> Td. H.) tilhørte 1850 A. Faur-schou (død 1882 som Kammerrd.), der 1868 solgte den (16 Td. H.) for 51.000 Rd. til R. S. Schmidt, som 1874 afhændede den til H. B. Brammer, der 1884 solgte den for 124.000 Kr. til Inspektør L. Krohn. 1890 blev den (nu med Navnet Hovmark) af Landmandsbanken afhændet for 88.000 Kr. til Forv. Kastrup, 1897 af Rou-lund til Fr. Laursen, 1900 af Hartmann til Th. Dolberg Miller. Senere kom den (15 Td. H.) til Kn. Thomsen og nu tilhører den K. Holmen.



ANDERSEN, ALFRED, Lmd., »Vidtskue«.

Nr. Borup, Randers, er født i Laurberg 4. 1. 1905. Forældre: Nicolai Madsen og Hustru Nielsine, f. Andersen. Alfred Andersen er gift med Ragnhild f. Pabst i Grønbæk 14. 5. 1906. Forældre: Adam Pabst og Hustru Cecilie, f. Johansen. I Ægteskabet er 5 Børn: Ella 23. 2. 1927, Aase 2. 5. 1928, Niels Georg 2. 6. 1929, Bjarne 5. 8. 1930 og Tove 19. 12. 1941. Alfred Andersen købte i 1945 Ejendommen Matr.

Vandet fra Borup Mølle forsvinder, efter at have dannet en Bæk paa nogle hundrede m's Længde, i Jorden mellem nogle Fordybninger, der kaldes Kalkgrave og er fulde af ophovede Flintesten. Paa en Del af Markerne S. for Byen ligesom paa den tilgrænsende Helsted Mark er Jordens Overflade sunken undertiden en Favn eller mere, hvorved der fremkom et vandløst Hul; man har ment, at Vandet løber til Gudenaa eller til Ovstmølle Aa.

I Borup virkede 1805-46 Præsten Ole Bork, kendt som flittig Medarbejder ved St. St. Blichers Tidsskrift »Nordlyset«, og flere af hans Noveller er senere blevet udgivet som forfattede af Blicher.

I Bjærgby har ligget en Kirke, der nedbrødes ifl. Konge-brev af 27. Maj 1553, for at Materialet kunde anvendes til Grundvold for Slotsmøllen ved Dronningborg Slot.

NV. for Helsted findes en hellig Kilde.

De henv. 40 Gravhøje, som kendes i Sognet, er næsten alle enten ødelagte eller sløjfede. Mest har de deres Plads Ø. for Borup og derfra mod S. ned over Helsted Marker. Ved Gaarden Højmark i Helsted er under Markflade fundet enkelte Grave og et Kulturlag, alt fra ældre Jernalder.

Borup havde tidl. Hald i Nørhald Hrd. til Anneks.

Nr. 9b af Arnold Nielsen, der havde ejet den 3 Aar og overtaget den efter Sofus Nielsen. Tidligere Ejere har været Ole Olsen, Jens Christensen og Hans Christensen. Arealet er 8 Tdr. Land og normal Besætning er 5 Køer, 6 Ungkreaturer, 1 So, 6 Svin og 1 Hest. Bygningerne er opført ca. 1846, Udhusene dog 1903. Andersen har siden Overtagelsen moderniseret Stuehuset samt inst. aut. Vandværk og paalagt Stuehuset fast Tag. Ejds. 14.000 Kr. Andersen har før i 4 Aar ejet en Ejendom i Jennum med 8 Tdr. Land.

ANDERSEN, HENRIK, Gdr.. »Højgaard«.

Helsted, Randers.

er født i Vester Velling 14. 2. 1908. Forældre: Aksel Andersen og Hustru Petrea, f. Bruun Nielsen. Henrik Andersen er gift med Jenny, f. Højlund i Helstrup 9. 3. 1913. Forældre: Jens Højlund og Hustru Else Marie, f. Holstedlund. I Ægteskabet er 6 Børn: Aksel 15. 5. 1932, Jytte 5. 12. 1934, Finn 15. 7. 1936, Kent 19. 2. 1940, Ruth 21. 11. 1942 og Jørn 2. 7. 1945. Henrik Andersen købte i 1945 Gaarden Matr. Nr. 8a af sin Far, der havde ejet den siden 1939. Tidligere har der i mange Aar været Fattiggaard her. Arealet er 13 ha plus 6 Tdr. Land Eng som blev tilkøbt 1956. Normal Besætning er 17 Køer, ca. 20 Ungkreaturer, 6 Søer samt Smaagrise og Traktor. Stuehuset er opført 1878, men siden paalagt fast Tag. Udbygningerne opført og ombyggede 1946—1956. Ejds. 38.000 Kr

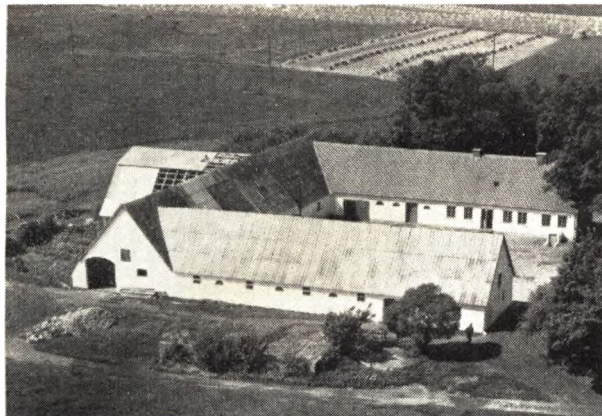

ANDERSEN, JENS CHR., Gdr.. »Stillinggaard .  
Nr. Borup, Randers.

er født i Idum 20. 9. 1896. Forældre: Marinus Andersen og Hustru Nicoline, f. Christensen. Jens Chr. Andersen er gift med Gertrud, f. Nørregaard i Idum 11. 1. 1899. Forældre: Laurits Nørgaard Jensen og Hustru Kristiane, f. Christensen. I Ægteskabet er 3 Børn: Hans Nørgaard 7. 1. 1924, Gunnar Nørgaard 11. 10. 1925 og Grethe Nørgaard 25. 1. 1937. Jens Chr. Andersen købte i 1929 Gaarden Matr. Nr. 1b m. fl. af Senius Andersen, der havde ejet den 5 Aar. Arealet er 65 Tdr. Land, hvoraf de 20 Tdr. Land er tilkøbt fra Borup Mølle. Normal Besætning er 20 Køer, ca. 30 Ungkreaturer. 4 Søer, 60 Svin, 1 Hest og Traktor. Bygningerne er opført for ca. 100 Aar siden af Købmand Stilling fra Randers, men Andersen har siden Overtagelsen paalagt alle Bygninger fast Tag. Ejds. 50.000 Kr. Andersen ejede før i 5 Aar en Ejendom i Borbjerg v. Holstebro med 30 Tdr. Land og som hed »Kalvbjerg .

BENDTSEN, HANS, Gdr.. »Rosenholm .  
Helsted, Randers,

er født i Bølling 6. 8. 1920. Forældre: Hans Bendtsen og Hustru Maren, f. Christensen. Hans Bendtsen er gift med Henny, f. Mortensen i Stadil 12. 6. 1927. Forældre: Peder Chr. Mortensen og Hustru Carla, f. Jensen. I Ægteskabet er 1 Barn: Steen 17. 10. 1955. Hans Bendtsen købte i 1953 Gaarden Matr. Nr. 25 a m. fl. af Aage Uttrup, der kun ejede den 2 Aar. Tidligere har Gaarden i en Aarrække været ejet af Overgaard. Arealet er 17,5 ha og normal Besætn. 12 Køer — Ungkreaturer, ca. 40 Svin samt Traktor. Bygningerne er opført ca. 1900, men siden er der paalagt en Del af Lade og Kostald fast Tag.

BLACH, BØRGE, Gdr.. »Fredenshøj .  
Helsted, Randers,

er født i Halling 1. 8. 1912. Forældre: Søren Blach og Hustru Maren Katrine, f. Jensen. Børge Blach er gift med Anna Marie Katrine, f. Bonde Jensen i Hjorthede 14. 8. 1910. Forældre: Jens (Bonde) Jensen og Hustru Mariane. I Ægteskabet er 6 Børn: Poul 13. 9. 1938, Erik 19. 11. 1939, Knud 25. 6. 1941, Jørgen 10. 6. 1944, Otto 21. 10. 1945 og Eva 12. 2. 1949. Børge Blach købte 12. 10. 1938 Gaarden Matr. Nr. 5f m. fl. af Møller Eliassen, der havde ejet den ca. 10 Aar og opført den 1928-29. Arealet var ved Oprettelsen 28 Tdr. Land, men hertil købte Blach i 1946 7 Tdr. Land saa der i Dag er 35 Tdr.

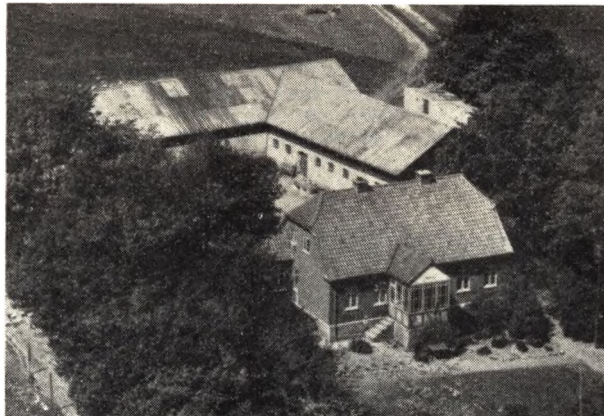

Land. Normal Besætning er 14 Køer, 16 Ungkreaturer. 5 Søer, 50 Svin og 2 Heste. Siden 1938 er der bygget Maskinhus, Høsehuse, Garage og Kornmagasin. Blach har ogsaa omforandret Stald og Lade samt inst. El Lys og Kraft samt Vandværk. Ejds. 42.500 Kr. Tidligere har Blach i 1½ Aar været bestyrer af »Halling Nødergaard«, men denne blev solgt til Tranberg.

CHRISTENSEN, CHR., Gdr., »Solvang«.  
Bjergby, Spentrup,

er født samme Sted 12. 11. 1911. Forældre: Kresten Christensen og Hustru Ane, f. Jørgensen. Chr. Christensen er gift med Anny, f. Ax 13. 4. 1914. Forældre: Aksel Ax og Hustru Kristine. I Ægteskabet er 1 Barn: Lis 3. 4. 1935. Chr. Christensen overtog ca. 1947 Gaarden efter sin Far, der havde ejet den ca. 50 Aar og opført den paa Jord udstykket fra Kondrup. Arealet er 12½ Td. Land, hvoraf 2½ Td. Land blev tilkøbt 1951. Normal Besætning er 6 Køer plus Ungkreaturer, 3 Søer, Smaagrise og Traktor. Bygningerne er opført 1900, men siden tilbyggede 2 Gange samt paalagt fast Tag Ejds. ca. 20.000 Kr.

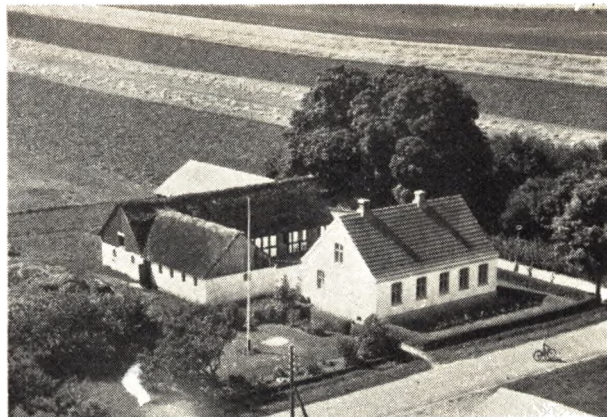

CHRISTENSEN, GUSTAV, Landmand.  
Nr. Borup, Randers,

er født i Gerlev 1. 3. 1904. Forældre: Jørgen Christensen og Hustru Marie, f. Larsen. Gustav Christensen er gift med Marie, f. Jensen i Nørager 29. 11. 1906. Forældre: Peter Jensen og Hustru Hedvig. I Ægteskabet



er 1 Barn: Hedvig 30. 8. 1929. Gustav Christensen købte i 1947 Ejendommen Matr. Nr. 17 af J. Jepsen, der havde ejet den 7 Aar. Arealet er 7 Tdr. Land og normal Besætning er 5 Køer plus Opdræt, 2 Søer, 4 Svin og 2 Heste. Stuehuset er opført 1923, mens Udbygningerne er ældre. Ejds. 16.000 Kr. I 1955 blev der paalagt Udbygningerne fast Tag.

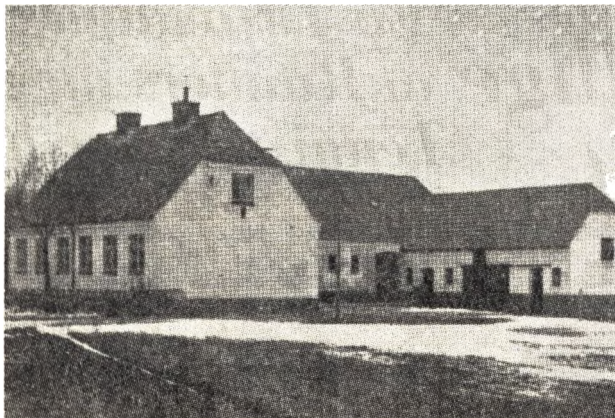

**CHRISTENSEN, PETER**, Landmand,  
Nr. Borup, Bjerregrav,

er født i Sognet 9. 2. 1900. Forældre: Chr. Christensen og Hustru Anna, f. Jørgensen. Peter Christensen er gift med Else, f. Sørensen i Harritslev 28. 12. 1896. Forældre: Markus Sørensen og Hustru Boline, f. Nielsen. I Ægteskabet er 5 Børn: Knud 18. 12. 1923, Kresten 14. 8. 1925, Esther 26. 1. 1928, Børge 26. 3. 1930 og Harry 28. 1. 1938. Peter Christensen opførte i 1930 Ejendommen Matr. Nr. 7r og 4g paa Jord udstykket fra Nørrebro Præstegaard. Arealet er 11 Tdr. Land or normal Besætning er 6 Køer, 2 Kvier, 2 Kalve, 2 Søer, 2 Heste, og der fedes ca. 14 Svin aarlig. Bygningerne er opført 1930 paa nær Maskinhus og Hestestald som blev bygget 1932. Ejds. 21.000 Kr. Der findes nu alle Nutidens Maskiner.



**ERIKSEN, CARL JOHAN**, Kreaturhandler,  
Nr. Borup, Randers,

er født i Randers 7. 11. 1914. Forældre: Erik Eriksen og Hustru Bodil Marie, f. Christensen. Carl Johan

Eriksen er gift med Olga, f. Jensen i Falslev 15. 8. 1916. Forældre: Niels Jensen og Hustru Anna. I Ægteskabet er 5 Børn: Grethe 27. 9. 1937, Niels Erik 20. 1. 1941, Inga 24. 3. 1944, Kirsten 31. 10. 1947 og Knud 7. 8. 1950. Carl Johan Eriksen købte i 1945 Ejendommen Matr. Nr. 10e af Henrik Rasmussen, der havde ejet den siden 1914. Jorden blev i 1904 udstykket fra Brædstrupgaard. Arealet er 6 Tdr. Land, mens Besætningens Størrelse er forskellig, da Eriksen de sidste 15 Aar har været Kreaturhandler. Siden 1904 er der bygget Vognport, Hønsehus og Garage. Fra 1935—45 var Eriksen Vognmand i Randers. Ejds. 12.000 Kr.

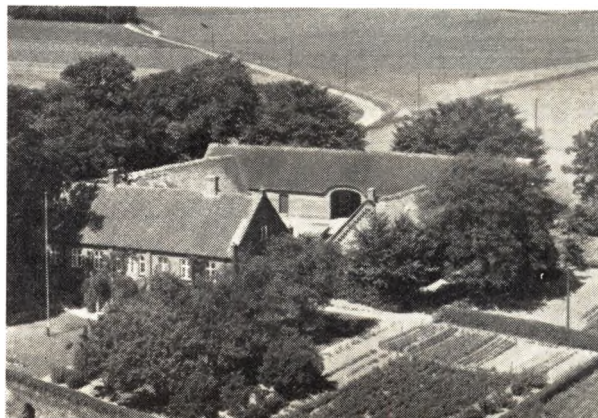

**ESPENSEN-HOLCK, ALFRED**, Gdr., »Espensminde«,  
Helsted, Randers,

er født samme Sted 22. 9. 1886. Forældre: Anders Espensen og Hustru Andrea, f. Holck. Bedsteforældre: FF Espen Christensen. Alfred Holck-Espensen er gift med Kirstine, f. Skjødt i Gassum 27. 4. 1891. Forældre: Sognefoged Mads Skjødt og Hustru Signe, f. Andersen. I Ægteskabet er 2 Børn: Signe Holck 8. 9. 1922 og Alfred Holck 7. 2. 1926. Alfred Holck-Espensen overtog i 1919 Gaarden Matr. Nr. 6a efter sin Far, og den har gennem ca. 200 Aar været i Slægtens Eje. Dengang Espensens Oldefar var Ejer af Gaarden havde han Hovpligt til Dronningborg. Arealet er 48 Tdr. Land og normal Besætning er 19 Køer, ca. 30 Ungkreaturer, 5 Søer, ca. 27 Svin, 1 Hest samt Traktor. Bygningerne er opført 1884—85, da Gaarden blev flyttet hertil fra Helsted By, hvor den laa ved Fiskers Gaard. Ejds. 68.000 Kr. Arealet var før ca. 8 Tdr. Land større, men det er solgt fra.

**FISKER, CHR. VINCENTS**, Gdr., »Kastanialund«,  
Helsted, Randers,

er født i Galten 18. 8. 1897. Forældre: Anders V. Fisker, Hinge, og Hustru Johanne, f. Clausen. Chr. V. Fisker er gift med Ella, f. Deichmann i Aastrup Sdr. J. 18. 8. 1903. Forældre: Chr. Deichmann og Hustru Johanne, f. Wendt. I Ægteskabet er 3 Børn: Olaf 1. 8. 1925, Erling 8. 3. 1929 og Herdis 26. 12. 1936. Chr. V. Fisker købte i 1924 Gaarden Matr. Nr. 5a af Mortensen, der havde ejet den ca. 2 Aar. Tidligere har Gaardens Ejer været Kærgaard. Arealet er 15 ha og normal Besætning er 12 Køer plus Ungkreaturer, 25 Svin og 5 Søer samt 2 Heste. Udbygningerne er opført 1927 efter Lynbrand og Stuehuset blev i 1920 moderniseret.

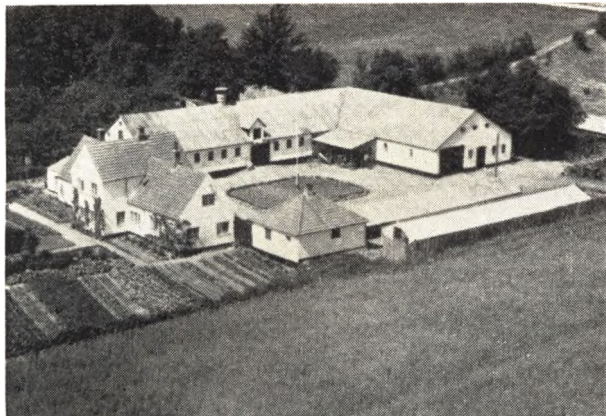

Ved Lynbranden 1927 var Gaarden en lukket Gaard med Straatag. Ejds. 42.000 Kr. Ved Overtagelsen var Arealet paa 54 Tdr. Land, men i 1928 blev der frasolgt 28 Tdr. Land til den Gaard som ejes af Blach.

**FISKER, KRESTEN VINCENTS, Gdr.,**

»Borup Vestergaard«, Nr. Borup, Randers,

er født i Galten-Vissing 20. 2. 1895. Forældre: Anders Vincents Fisker og Hustru Johanne Dorthea, f. Christensen. Kresten V. Fisker er gift med Martha, f. Mohr i Bjerring 14. 4. 1901. Forældre: Johs. Marius Mohr og Hustru Kirstine, f. Pindborg. I Ægteskabet er 8 Børn: Johanne, Arne, Henning, Anders, Johs. Mohr, Karen, Anne Grethe og Jørn. Kresten Vincents Fisker købte i 1921 Gaarden Matr. Nr. 15a af Jens Poulsen, der havde ejet den 10 Aar. Arealet er 54 Tdr. Land og normal Besætning er 20 Køer, ca. 25 Ungkreaturer, 15 Søer, ca. 40 Svin, 2 Heste og Traktor. Bygningerne er opført 1883, men tilbyggede 1924—30 og paalagt fast Tag. Ejds. 72.000 Kr. Fra 1929—33 var Fisker Medlem af Sogneraadet og har i ca. 25 Aar været Sognefoged.

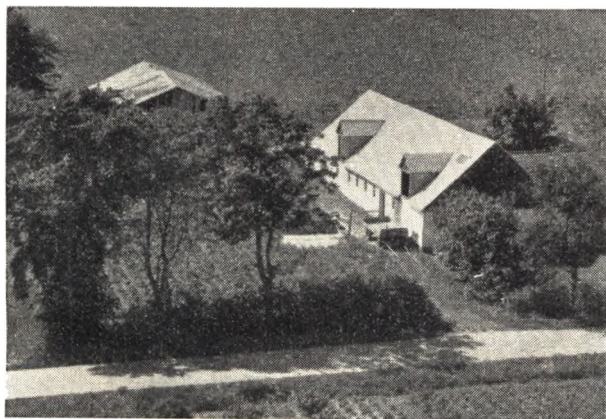

**FRANSEN, FRODE, Gaardejer,**  
Borup, Randers,

er født i Kollerup 13. 4. 1928. Forældre: Møller Fransen og Hustru Maren, f. Jensen. Frode Fransen er gift med Inger, f. Degn i Kollerup 9. 11. 1927. Forældre: Frederik Degn og Hustru Elna. I Ægteskabet er 2 Børn: Lone 25. 2. 1953 og Karen 15. 7. 1956. Frode Fransen købte i 1951 Ejendommen Matr. Nr. 4b m. fl.

af Thyge Thygesen, der kun ejede den 1 Aar. N. P. Steffensen har boet her gennem ca. 40 Aar. Arealet er 13,4 ha og normal Besætning er 10 Køer plus Ungkreaturer, ca. 30 Svin og 2 Heste. Stuehuset er opført 1870 og Udbygningerne ca. 1930. Ejds. 31.000 Kr. Fransen har siden Overtagelsen paalagt alle Bygninger fast Tag.

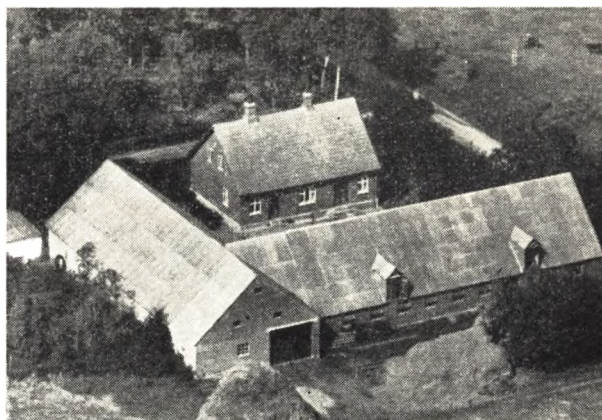

**GRUD, CHR. MØLLER, Gdr., »Langagergaard«,**

Borup, Randers,

er født i Serup 19. 6. 1902. Forældre: Chr. Jensen Grud og Hustru Jensine, f. Poulsen. Chr. Møller Grud er gift med Anna, f. Jensen i St. Arden 4. 10. 1908. Forældre: Niels Jensen og Hustru Anine, f. Olsen. I Ægteskabet er 4 Børn: Niels 4. 11. 1931, Erik 14. 11. 1935, Svend Aage 16. 9. 1937 og Jens 6. 7. 1942. Chr. M. Grud købte i 1929 Gaarden Matr. Nr. 7c af Chr. Frølund Møller, der ejede den ca. 8 Aar. Arealet er 29½ Td. Land og normal Besætning er 10 Køer, ca. 14 Ungkreaturer, 35 Svin og 2 Heste. Stuehuset er ca. 50 Aar gammelt, Kostalden opført 1902 og Lade og Hestestald 1927. Ejds. 36.000 Kr. I 1939 blev Kostalden udvidet og Laden blev tilbygget med 6 Alen. Der er siden 1929 paalagt alle Bygninger fast Tag paa nær Stuehuset.

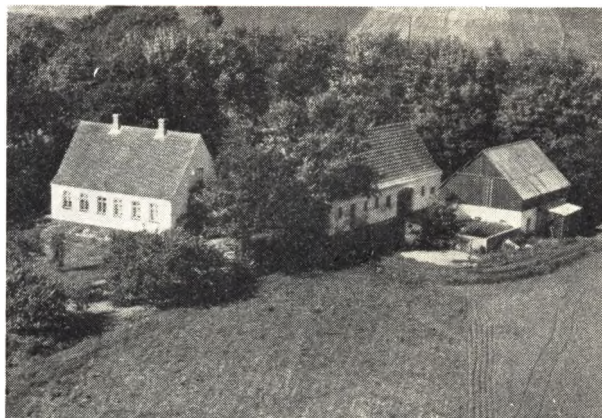

**HANSEN, EJNAR, Lmd., »Boruplund«,**  
Nr. Borup, Randers,

er født i Skrydstrup 17. 1. 1923. Forældre: Jørgen Hansen og Hustru Jensine, f. Grøn. Ejnar Hansen er gift

med Lilly, f. Green i Borup 20. 8. 1929. Forældre: Viktor Green og Hustru Nielsine, f. Nielsen. I Ægteskabet er 2 Børn: Ivan Green 16. 11. 1949 og Iver Green 2. 5. 1953. Ejnar Hansen overtog 1. 11. 1948 Ejendommen Matr. Nr. 11c efter sin Svigermor, der havde drevet den siden sin Mands Død 1943 og sammen med ham siden den blev oprettet 1923. Arealet er 11½ Td. Land og normal Besætning 6 Køer plus Ungkreaturer, 1 So, 12 Svin og 2 Heste. Bygningerne er opført 1923 paa nær Hestestald, Maskinhus og Hønseshus der er opført 1956. Ejds. 22.000 Kr.



HANSEN, HALVOR, Gdr., »Vesterled«,  
Nr. Borup, Bjerregrav,

er født i Ørum-Værum 5. 6. 1912. Forældre: Valdemar Hansen og Hustru Mette Marie, f. Pedersen. Halvor Hansen er gift med Anna Dorthea, f. Jensen i Udby-neder 5. 2. 1919. Forældre: Søren Chr. Jensen og Hustru Petrea, f. Sørensen. I Ægteskabet er 1 Barn: Bent 2. 11. 1942. Halvor Hansen købte i 1952 Gaarden Matr. Nr. 17f m. fl. af Poul Jensen, der havde ejet den 6 Aar. Gunnar Christensen (Graversen) har boet her mange Aar, og i denne Slægts Eje har Gaarden været i 3 Generationer. Arealet er 19 Tdr. Land og normal Besætning er 10 Køer plus Ungkreaturer, 5 Søer, 40 Svin fedes aarlig, og 2 Heste. Stuehuset er opført 1921, Udbygningerne 1954—56. Ejds. 28.000 Kr. Tidligere har Hansen i 1 Aar ejet en Ejendom i Seem med 47 Tdr. Land og i 10 Aar den Ejendom med 18 Tdr. Land i Spentrup som nu ejes af Valdemar Pedersen.

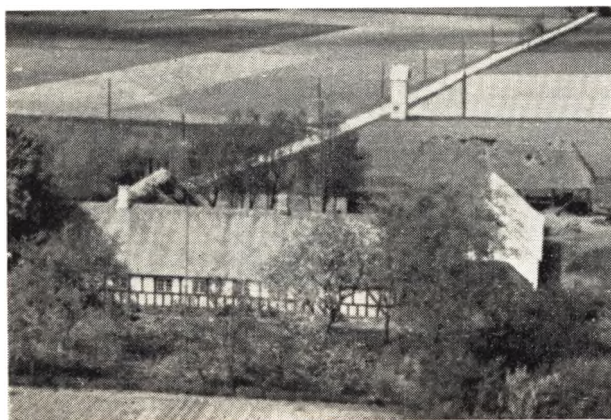

HØGSTRUP, CHR., Gdr., »Mosbjerg«,  
Helsted, Randers,

er født i Bjerregrav 24. 4. 1918. Forældre: Peter Jakobsen Høgstrup og Hustru Anna, f. Winther. Chr. Høgstrup er gift med Marna, f. Brøndum Jakobsen i Randers. Forældre: Kresten Jakobsen og Hustru Marie, f. Buus. I Ægteskabet er 4 Børn: Bodil 29. 7. 1950, Anders 18. 2. 1952, Jørgen 20. 6. 1954 og Jens Jakob 23. 4. 1956. Chr. Høgstrup overtog i 1952 Gaarden Matr. Nr. 27a og 6b efter sin Far, der havde ejet den siden 1931. Arealet er 10 ha og normal Besætning 7 Køer plus Ungkreaturer, 6 Søer, Smaagrise og 2 Heste. Stuehuset er ca. 125 Aar gammelt og Udbygningerne opført 1910. Ejds. 27.000 Kr.

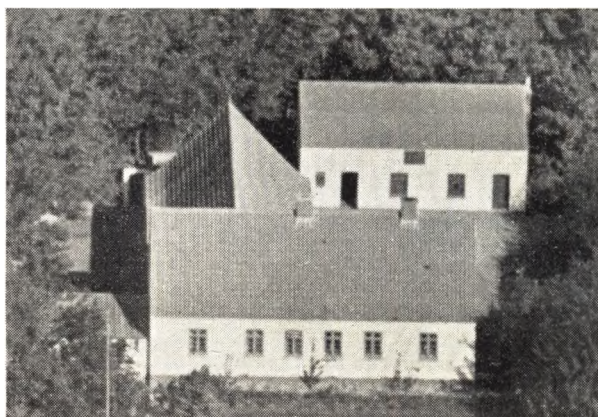

JENSEN, CARL MARINUS, Lmd., »Solbakken«,  
Nr. Borup, Randers,

er født i Randers 11. 5. 1897. Forældre: Anthon Jensen og Hustru Jensine, f. Møllenberg. Carl M. Jensen er gift med Katrine, f. Pedersen i Randers 10. 5. 1902. Forældre: Peter Pedersen og Hustru Kristiane, f. Kriebau. I Ægteskabet er 5 Børn: Peter 27. 4. 1923, Knud 11. 6. 1925, Edith 10. 3. 1931 og Erik og Henning 13. 8. 1932. Carl M. Jensen købte i 1922 Jorden Matr. Nr. 9h, der blev udstykket fra Møllegaarden, som ejedes af Sognefogeden, der ogsaa har opført Bygningerne her. Arealet er 6 ha og normal Besætning er 8 Jerseykøer plus Ungkreaturer, 2 Søer, 12 Svin, 1 Hest, og der benyttes Hjælp fra Maskinstation. Siden Opførelsen af Bygningerne i 1922 er der bygget Stald og Hønseshus og de øvrige Bygninger er moderniserede og udvidede samt inst. Vandværk. Ejds. 25.000 Kr. Siden 1954 har Carl M. Jensen været Medlem af Sogneraadet.

JENSEN, CARL V., Bestyrer, »Petershaab«,  
Nr. Borup, Randers,

er født i Grindslev 29. 9. 1918. Forældre: Anthon Severin Jensen og Hustru Laura Marie, f. Rasmussen. Carl V. Jensen er gift med Johanne Marie, f. Hedegaard Nielsen i Vissing 19. 11. 1924. Forældre: Carl Hedegaard Nielsen og Hustru Dorthea, f. Jensen. I Ægteskabet er 2 Børn: Hans Jørgen 19. 12. 1948 og Karen Margrethe 20. 4. 1950. Carl V. Jensen har siden 1. 11. 1948 været Bestyrer af Gaarden Matr. Nr. 4a, der ejes af Enkefru P. S. Pedersen, som har drevet den sam-

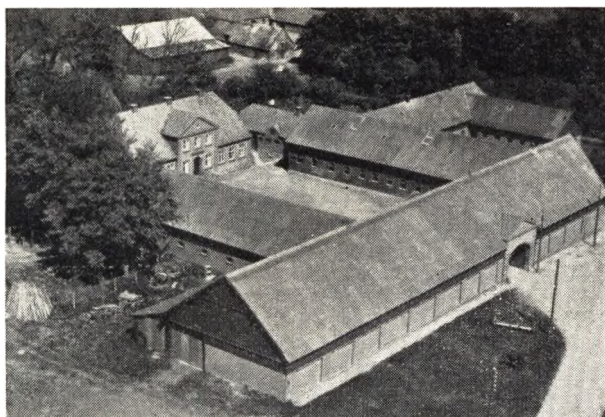

men med sin Mand i ca. 60 Aar. Fru Pedersens Mand døde 1950. Arealet er 45 ha og normal Besætning er ca. 40 Køer, 50 Ungkreaturer, 6 Heste og 2 Plage. Bygningerne er opført 1928 efter Brand, men siden er Svinstalden udvidet og der er opført ny Kostald. Der er mageskiftet en Del Jord.



JENSEN, HOLGER, Gdr., »Ankersminde«,  
Helsted Mk., Randers,

er født i Randers 28. 7. 1907. Forældre: Jens P. Jensen og Hustru Anna Marie, f. Larsen. Holger Jensen er gift med Astrid, f. Mølgaard Mikkelsen i Odder 21. 1. 1911. Forældre: Niels Mikkelsen og Hustru Anne Mette, f. Pedersen. I Ægteskabet er 6 Børn: Knud Erik 18. 8. 1932, Ingrid Irene 13. 8. 1939, Niels Børge 19. 12. 1942, Ellen Margrethe 11. 4. 1946, Erna Karin 3. 3. 1951 og Vang Aage 10. 10. 1952. Holger Jensen købte i 1938 Gaarden Matr. Nr. 5e af Rasmus Eriksen, der havde ejet den 27 Aar. Arealet var ved Overtagelsen 7 Tdr. Land, men i 1948 blev der tilkøbt 7 Tdr. Land, saa der i Dag er 14 Tdr. Land. Holger Jensen begyndte i 1932 med en lille Ejendom paa 4 Tdr. Land og uden Besætning, men denne blev arbejdet op og Jensen solgte den saa i 1938 ogsaa uden Besætning, da han tog denne med til Ejendommen her. Normal Besætning er i Dag 7 Køer plus Ungkreaturer, 2 Heste, og der leveres ca. 20 Svin aarlig. Stuehuset er opført 1911, Stalden opført efter Storm 1941, Laden 1955, Maskinhus og Værksted 1955, Hestestald og Høsehuse 1939. Ejds. 15.000 Kr.

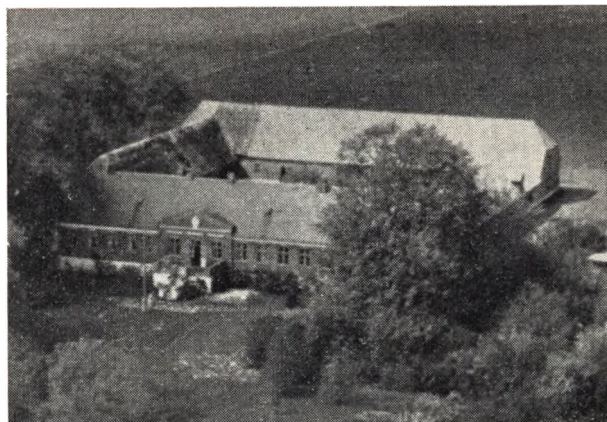

JENSEN, MAGNUS, Gdr., »Christinelyst«,  
Helsted, Randers,

er født i Kastbjerg 14. 6. 1908. Forældre: Søren Chr. Jensen og Hustru Petrea, f. Sørensen. Magnus Jensen er gift med Ingrid Mathilde, f. Jensen i Sorø 23. 12. 1918. Forældre: Anthon Jensen og Hustru Anna, f. Frederiksen. I Ægteskabet er 2 Børn: Tvillingerne Jette Elisabet og Hans Chr. 24. 12. 1955. Magnus Jensen købte 1. 11. 1954 Gaarden Matr. Nr. 9a m. fl. af Anker Lauersen, der kun havde ejet den 1/2 Aar og cvertaget den efter Viggo Sørensen, der havde den i mange Aar og overtog den efter sin Svigerfar. Arealet er 48 Tdr. Land og normal Besætning er 18 Køer plus Opdræt, ca. 50 Svin og Traktor. For Tiden drives Gaarden kvægløs. Bygningerne er opført ca. 1860, men siden paalagt fast Tag og Stuehuset er restaureret. Jensen har tidligere ejet en Ejendom i Kondrup med 23 Tdr. Land, og det var Jensens Barndomshjem.



JENSEN, NIELS, Landmand,  
Nr. Borup, Randers,

er født i True-Svenstrup 9. 6. 1890. Forældre: Chr. Jensen og Hustru Maren, f. Møller. Niels Jensen er gift med Marie, f. Sørensen i Harritslev 21. 7. 1893. Forældre: Niels Chr. Sørensen og Hustru Mariane. I Ægteskabet er 1 Barn: Chr. Møller 1. 4. 1918 og død 1941. Niels Jensen købte i 1929 Ejendommen Matr. Nr. 11b af Niels Rasmussen, der havde ejet den siden 1923.

Arealet er 11½ Td. Land og normal Besætning er 10 Kreaturer og 1 Hest. Siden 1923 er der bygget Hønseshus. Ejds. 21.000 Kr. Tidligere har Jensen i 7 Aar ejet en Ejendom med 7½ Td. Land i Spentrup.



JUSTESEN, CHR., Landmand,  
Nr. Borup, Bjerregrav,

er født i V. Tørslev 25. 6. 1904. Forældre: Niels Chr. Justesen og Hustru Kristine, f. Mejsen Christensen. Chr. Justesen er gift med Helga, f. Christensen (Graversen) i Borup 14. 5. 1913. Forældre: Kresten Christensen og Hustru Sophie, f. Pedersen paa Tustrup Hede. I Ægteskabet er 2 Børn: Niels 22. 10. 1938 og Gunnar 26. 5. 1944. Chr. Justesen købte i 1946 Ejendommen Matr. Nr. 12 af sin Svoger N. E. Christensen, der havde ejet den 4 Aar. Arealet er 4 Tdr. Land og normal Besætning er 2 Køer plus Opdræt, 1 So, Smaagrise og 1 Hest. Udbygningerne er omforandrede 1953, Stuehuset, der er ca. 100 Aar gammelt, er siden moderniseret og paalagt fast Tag. Ejds. 8000 Kr. Jensen har før i 9 Aar ejet en Ejendom i Purhus med 8 Tdr. Land, som Johs. Bjerregaard nu er Ejer af. De sidste 7 Aar har Justesen arbejdet paa Ostelageret paa Raastedbro Mejeri.

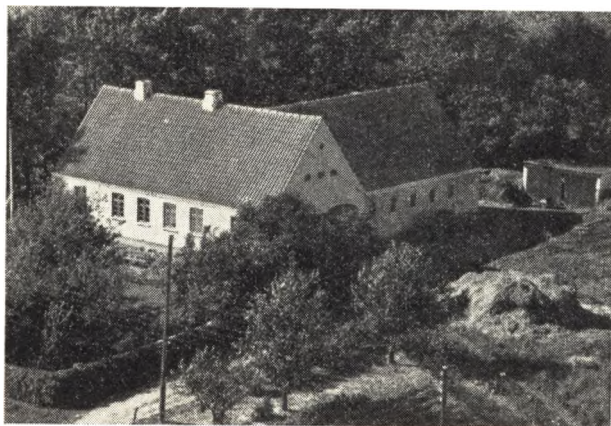

KROGH, JENS, Landmand, »Møllevang«,  
Nr. Borup, Randers,  
er født i Torby 28. 12. 1887. Forældre: Rasmus Krogh

og Hustru Marie, f. Jensen. Jens Krogh er gift med Andrea Marie, f. Jensen i Borup 10. 9. 1893. Forældre: Jens Jensen og Hustru Kirstine. I Ægteskabet er 6 Børn: Evald 4. 7. 1911, Søren 27. 7. 1912, Egon 4. 7. 1913, Rasmus 28. 8. 1918, Albert 21. 12. 1923 og Harry 1. 7. 1934. Jens Krogh købte i 1922 Jorden Matr. Nr. 11d og opførte Bygningerne i 1923, men siden er der opført Maskinhus, Stald og Vognport. Arealet er 11½ Td. Ld. og normal Besætning er 7 Køer, 4 Ungkreaturer, 12 Svin, 2 Søer og 2 Heste. Ejds. 23.000 Kr. Siden 1932 har Krogh været Regnskabsfører for Brugsforeningen samt siden 1950 Kommunekasserer.



MADSEN, HARALD, Husejer, Højenhus«,  
Helsted, Randers,

er født i Vivild 15. 4. 1908. Forældre: Mads Chr. Madsen og Hustru Laura Oline, f. Sørensen Skiffer. Harald Madsen er gift med Karen Marie Kirstine, f. Christensen, Vester Velling, 24. 5. 1906. Forældre: Jens Chr. Christensen og Hustru Ane Marie, f. Jensen. I Ægteskabet er 6 Børn: Rita Marie 28. 10. 1934, Chr. Gaardsø 14. 2. 1936, Frovind Gaardsø 25. 7. 1938, Harry Gaardsø 22. 11. 1939, Lissy Oline 12. 5. 1944 og Lydia Martha Amalie 5. 5. 1946. Harald Madsen købte i 1947 Huset Matr. Nr. 11 som tidligere var Aftægtshus fra en Gaard som laa her vest for, men denne nedbrændte for mange Aar siden og blev da nedlagt. Til Huset er en Grund paa 28 Kvadratalen. Madsen boede til Leje her 4½ Aar før han købte den. Madsen har i 10 Aar arbejdet paa Nordjysk Fjerkræslagteri, men holdt op i 1956 af Helbredshensyn. Huset er fra ca. 1618, men Madsen har siden Overtagelsen restaureret det samt paalagt nyt Tag. Huset er en af de ældste i Sognet.

MADSEN, JØRGEN, Gdr., »Georginesminde«,  
Bjergby, Spentrup,

er født samme Sted 28. 4. 1914. Forældre: Herman Madsen og Hustru Mette Marie, f. Nielsen. Jørgen Madsen er gift med Anine, f. Christensen i Enslev 2. 3. 1914. Forældre: Poul Chr. Christensen og Hustru Ane, f. Nielsen Kragh. I Ægteskabet er 1 Barn: Anna-Marie 25. 9. 1948. Jørgen Madsen overtog i 1941 Gaarden Matr. Nr. 6b m. fl. efter sin Far, der havde ejet den siden 1901. Arealet er 32 Tdr. Land og normal Besætning 12 Køer plus Ungkreaturer, 2 Søer, ca. 20 Svin

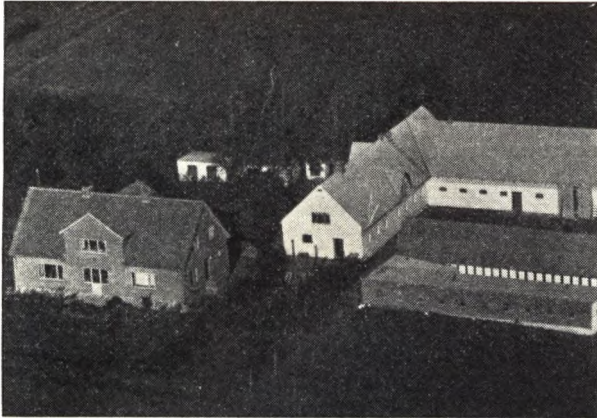

og 2 Heste. Stuehuset er opført 1941, mens Udbygningerne er ældre, men i 1948 paalagt fast Tag og paa- bygget Trempel. Ejds. 37.000 Kr.

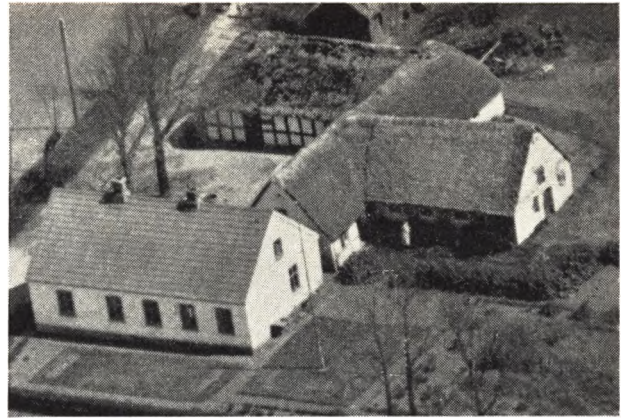

men Matr Nr. 8d af Henning Andersen, der havde ejet den 2 Aar og overtaget den efter J. M. Jensen som var født her og havde ejet den nogle Aar. Arealet er 11 Tdr. Land og normal Besætning er 5 Køer plus Ungkreaturer, 2 Søer, 8 Svin og 2 Heste. Stuehuset er ca. 45 Aar gammelt, Udbygningerne ca. 125 Aar gamle, men paalagt fast Tag 1956. Ejds. 18.000 Kr. Manø har før i 16 Aar ejet en Ejendom med 8½ Tdr. Land i Tvede, som Marius Pedersen nu ejer.



**MADSEN, NIELS**, Landmand, »Mosely«,  
Helsted Huse, Randers,

er født i Ølst 12. 10. 1900. Forældre: Niels M. Madsen og Hustru Maren, f. Konggaard. Niels Madsen er gift med Agnethe, f. Jensen i Thorup 3. 9. 1905 og død 1944. I Ægteskabet var 4 Børn: Niels Mogensen 23. 11. 1928, Jens Hougaard 4. 1. 1931, Bent Konggaard 12. 6. 1932 og Margit Konggaard 25. 1. 1943. Niels Madsen købte 27. 5. 1927 Ejendommen Matr. Nr. 1k af P. Thordal Andersen, der havde ejet den mange Aar. Arealet er 3 Tdr. Land og der holdes ca. 150 Høns. Bygningerne er opført for ca. 60 Aar siden, men Madsen har siden Overtagelsen inst. El Lys samt omforandret Stuehuset. Ejds. 7200 Kr. Niels Madsen har i ca. 20 Aar arbejdet hos Entreprenør Chr. Andersen, Randers.

**MANØ, KRESTEN**, Landmand, »Lindely«,  
Nr. Borup, Randers,

er født i Harritslev 3. 4. 1902. Forældre: Niels Chr. Manø og Hustru Karen, f. Pedersen. Kresten Manø er gift med Gerda, f. Christensen i Lem-Gimming 7. 8. 1908. Forældre: Marinus Christensen og Hustru Mariane, f. Bach Rasmussen. I Ægteskabet er 1 Barn: Marie 11. 9. 1924. Kresten Manø købte i 1942 Ejendom-

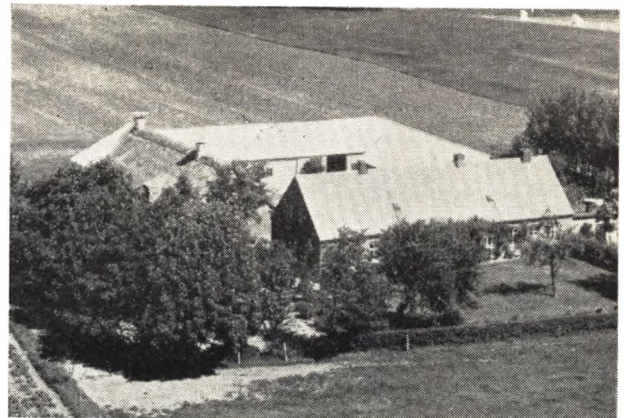

**MEIER, HARRY**, Gdr., »Brastrupgaard«,  
Randers,

er født i Schweitz 11. 6. 1923. Forældre: Henrich Meier og Hustru Poulina, f. Hinter Meister. Harry Meier er gift med Magda Marie, f. Jensen i Ørsted 7. 9. 1930. Forældre: Carl Jensen og Hustru Margrethe, f. Larsen. I Ægteskabet er 2 Børn: Pauly 29. 3. 1951 og Carl Henrik 10. 8. 1953. Harry Meier købte 11. 4. 1956 Gaarden Matr. Nr. 2a af Peter L. Andersen, der havde ejet den siden Marts 1954 og overtaget den efter J. Dahls- gaard, som købte den ca. 1948. Fra 1943 var Lindhardt Ejer af Gaarden. Arealet er 25 Tdr. Land og normal Besætning 11 Køer plus Ungkreaturer, 5 Søer, ca. 20 Svin samt Traktor. Stuehuset er ca. 50 Aar gammelt, Udbygningerne ældre paa nær Kostalden som blev op- ført for ca. 25 Aar siden. Meier har fra 1951—55 ejet en Ejendom i Nr. Borup med 13 Tdr. Land og før den Tid haft Ejendomme i Schweitz, hvor han var Stats- borger.

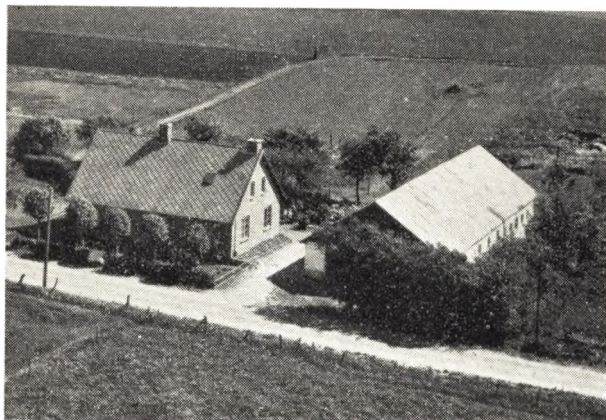

**MIKKELSEN, ANKER, Landmand,**  
Nr. Borup, Randers,

er født i Viby 10. 4. 1912. Forældre: Niels Mikkelsen og Hustru Ane Mette, f. Pedersen. Anker Mikkelsen er gift med Thomine, f. Jakobsen i Mariager 26. 12. 1908. Forældre: Anders P. Jakobsen og Hustru Mariane, f. Thomsen. Anker Mikkelsen købte 1. 10. 1946 Ejendommen Matr. Nr. 6c af sin Far, der havde ejet den ca. 20 Aar. Arealet er 7 Tdr. Land og normal Besætning 4 Køer plus Ungkreaturer, 2 Søer og Smaagrise. Stuehuset er opført 1904, Stald og Lade er opført af Mikkelsen 1947 og 1953 og der er paalagt Stuehuset fast Tag. Ejdsdk. 10.000 Kr. Ejendommen menes oprettet paa en Hedelod udstykket fra Olsens Gaard i Borup.



**MIKKELSTRUP, MAGNUS, Gdr., »Møllegaarden«,**  
Nr. Borup, Randers,

er født i Ølst 14. 11. 1902. Forældre: Chr. Mikkelsen og Hustru Nielsine, f. Sørensen. Magnus Mikkelsen er gift med Marie, f. Pedersen i Randers 17. 5. 1907. Forældre: Ole Møller Pedersen og Hustru Kristiane. I Ægteskabet er 2 Børn: Kresten 11. 2. 1929 og Karen Margrethe 23. 10. 1930. Magnus Mikkelsen købte i 1948 Ejendommen Matr. Nr. 1g af Knud Nielsen, der ejede den 2 Aar. Arealet er 11 Tdr. Land og normal Besætning 6 Køer plus Ungkreaturer, 4 Søer og Smaagrise. Stuehuset er opført 1926, mens Udbygningerne er ældre. For mange Aar siden var der baade Vind- og Vandmølle her og da var Arealet paa ca. 40 Tdr. Ld.

Mikkelstrup har før i 20 $\frac{1}{2}$  Aar ejet en Ejendom i Hvidsten med ca. 16 Tdr. Land som Ejnar Sørensen nu ejer.

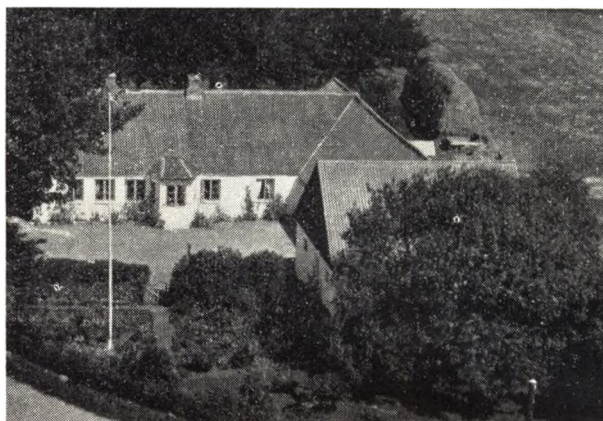

**NIELSEN, ALFRED, Gaardejer,**  
Nr. Borup, Randers,

er født i Nr. Bæk 29. 11. 1912. Alfred Nielsen er gift med Else, f. Rousing i Dronningborg 25. 1. 1922. I Ægteskabet er 3 Børn: Ingerlis 17. 11. 1946, Lillian 12. 3. 1948 og Svend 25. 4. 1950. Alfred Nielsen købte i 1945 Ejendommen Matr. Nr. 5c af Nicolaisen, der havde ejet den 2 Aar. Arealet er 9 Tdr. Land og normal Besætning er 5 Køer plus Ungkreaturer, 3 Søer, 6 Svin og 2 Heste. Stuehuset er ca. 100 Aar gammelt, Kostalden opført 1936, men udvidet 1955, Laden ogsaa opført 1936. Ejdsdk. 12.000 Kr. Nielsen har før i 2 $\frac{1}{2}$  Aar ejet Ejendommen »Solbakken« ved Mariager.

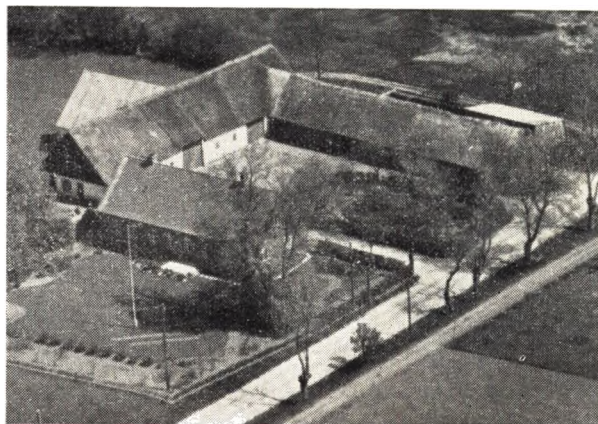

**NIELSEN, CHR., Forpagter, »Winthersgaard«,**  
Nr. Borup, Randers,

er født samme Sted 10. 5. 1919. Forældre: Ingvard Nielsen og Hustru Jenny, f. Knudsen. Chr. Nielsen overtog 15. 4. 1956 Forpagtningen af Gaarden Matr. Nr. 8a og b, der ejes af hans Far som har haft den siden 1927, da han overtog den efter sin Far, der købte den i 1912. Arealet er 45 Tdr. Land og normal Besætning er 18 Køer plus Ungkreaturer, 1 So, 20 Svin og 2 Heste. Stuehuset er opført 1908, Stalden 1888, men siden omforandret, Laden opført 1909 og tilbygget 1932.

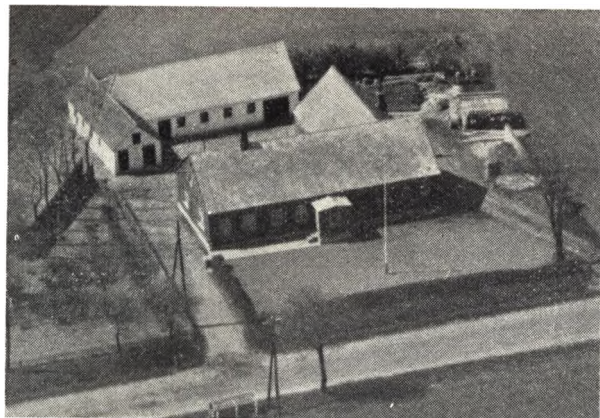

**NIELSEN, SVEND HARDER, Bestyrer,**  
Nr. Borup, Randers,

er født samme Sted 23. 1. 1907. Forældre: Niels Harder Nielsen f. i Svendstrup 27. 10. 1878 og Hustru Petrine, f. Christensen. Svend H. Nielsen er gift med Anna Marie Elisabeth, f. Gardum i Aarhus 15. 9. 1924. Forældre: Chr. Viktor Gardum og Hustru Anna Marie Katrine, f. Hansen. I Ægteskabet er 1 Barn: Niels Harder 9. 5. 1955. Svend Harder Nielsen har de sidste 3 Aar bestyret Landbruget for sin Mor. Nielsens Far opførte i 1922 Ejendommen, men døde 1954. Matr. Nr. 10d og Ejds. 10.000 Kr. Nielsen er uddannet som Tømrer og Snedker og har drevet Forretning her fra Ejendommen siden 1935. Arealet er 5 Tdr. Land og normal Besætning 5 Køer, 8 Ungkreaturer, 4 Søer, Smaagrise og 1 Hest. Siden Ejendommens Oprettelse er der bygget Svinestald og Værksted. Jorden blev oprindelig udstykket fra »Henrikseje«.



**NIELSEN, THORVALD PETER, Gdr., »Lauritslund«,**  
Helsted Huse, Randers,

er født i Ølst 29. 5. 1897. Forældre: Knud Chr. Nielsen og Hustru Birthe Marie, f. Pedersen. Thorvald P. Nielsen er gift med Mary, f. Madsen i Ølst 2. 4. 1898. Forældre: Niels Mogensen Madsen og Hustru Maren, f. Rasmussen. Thorvald P. Nielsen købte 1. 8. 1924 Gaarden Matr. Nr. 30c m. fl. af Jens Nielsen, der havde ejet den mange Aar og var født her. Nielsen er 3. Generations Ejer af Gaarden. Arealet er 30 Tdr. Land og normal Besætning er 9 Køer plus Ungkreaturer, 4 Søer, ca. 20 Svin og 4 Heste. Stuehuset er opført 1880 og Klostalden 1915. Ejds. 56.000 Kr. Gaardens Areal var tid-

ligere kun paa 4 Tdr. Land, mens Resten er tilkøbt af flere Gange, bl. a. har Jens Nielsen Far for ca. 60 Aar siden tilkøbt 13 Tdr. Land for 2000 Kr.



**PAVELEZYK, JOHS., Lmd., »Tustruphuset«,**  
Borup, Randers,

er født i Aalsø 6. 8. 1909. Forældre: Theodor Pavelezyk og Hustru Anine, f. Parkula. Johs. Pavelezyk er gift med Karen, f. Hvid Nielsen i Sporup 27. 2. 1916. Forældre: Alfred Nielsen og Hustru Martha, f. Andersen. I Ægteskabet er 6 Børn: Alfred 26. 2. 1944, Ole 21. 3. 1946, Hanne 10. 12. 1947, Hans 3. 6. 1950, Erik 16. 3. 1954 og Karen Lise 27. 12. 1955. Johs. Pavelezyk købte i 1936 Ejendommen Matr. Nr. 11 af sin Far, der havde ejet den siden 1928. Arealet er ca. 5 ha og normal Besætning 4 Køer, 2 Ungkreaturer, 1 Hest, og der leveres ca. 20 Svin aarlig. Stuehuset er opført 1901, mens Udhusene er ældre. Ejendommen har formentlig for mange Aar siden været Skovløberhus og det findes paa Kort fra 1755. Ejds. 15.000 Kr.



**PEDERSEN, EJNAR, Lmd., »Engvang«,**  
Nr. Borup, Randers,

er født i Voldum 27. 7. 1893. Forældre: Jens Andersen Pedersen og Hustru Frederikke, f. Christensen. Ejnar Pedersen er gift med Kirstine Marie, f. Sørensen i Ødum 1. 4. 1893. Forældre: Jens Bertel Sørensen og Hustru Kristine, f. Christensen. I Ægteskabet er 2 Børn: Anna 29. 1. 1916 og Esther 19. 5. 1918. Ejnar Pedersen købte Ejendommen Matr. Nr. 11e som nyopført Statsejendom i 1922, men Statslaanet er siden ind-



betalt. Arealet er 11½ Td. Land og normal Besætning er 8 Køer, 4 Ungkreaturer, 1 Hest, da der benyttes Hjælp fra Maskinstation. Der fedes ca. 50 Svin aarlig. Siden 1922 er Stuehuset blevet restaureret og Stalden er blevet udvidet til en større Svinebestand. Ejds. 25.000 Kr. Pedersen har i 17 Aar været i Bestyrelsen for Randels Andels-Svineslagteri og Formand de sidste 5 Aar, samt i 16 Aar Formand for Husmandsforeningen. Endvidere er Pedersen i Bestyrelsen for Andelsbanken, Kronjyden samt Medlem af Forsøgsraadet for Randers Amt. I 20 Aar har Pedersen været i Bestyrelsen for Kreaturforsikringen, i 15 Aar for Fosamlingshuset og her er paa Pedersens Initiativ blevet foretaget en Tilbygning. Gennem 7 Aar var Pedersen Formand for Hesteavlforeningen og i 1 Periode Næstformand for Sogneraadet. Pedersen har forøvrigt det Motto at naar han faar andre Hverv spænder han fra med nogle og lader andre komme til. Fru Pedersen har passet Bedriften, mens Pedersen har varetaget alle sine Hverv.

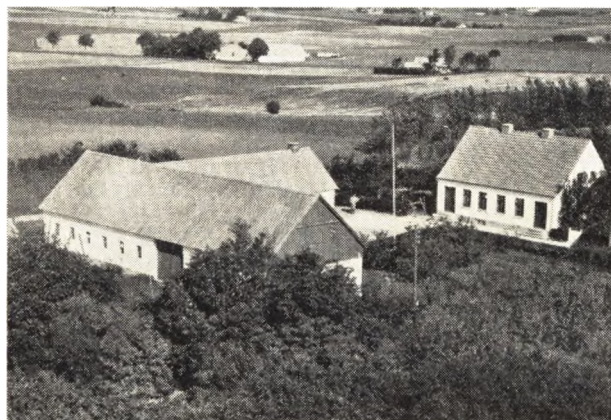

**PEDERSEN, HELGE HELL, Gdr., »Højvang«,**  
Nr. Borup, Randers,

er født i Darum 16. 1. 1901. Forældre: Peder Chr. Pedersen og Hustru Kirstine, f. Helle. Helge Hell Pedersen er gift med Eva, f. Buhl i Skanderup v. Kolding 18. 4. 1897. Forældre: Thomas P. Veiling Buhl og Hustru Karoline, f. Moltke. I Ægteskabet er 3 Børn: Ella 6. 9. 1929, Inga Tove 20. 8. 1934 og Thomas 25. 7. 1939. Helge Hell Pedersen købte i 1928 Gaarden Matr. Nr. 5b af Chr. Nielsen, der kun ejede den kort Tid. Arealet er 19 Tdr. Land og normal Besætning 8 Køer, 6 Ungkreaturer, 8 Svin og 2 Heste. Bygning. er opført 1928, Høsehuse dog ca. 1942. Ejds. 25.000 Kr. Gaarden laa før 1928 ca. 200 m længere nordligere.

**PEDERSEN, MARINUS, Lmd., »Lindely«,**  
Nr. Borup, Bjerregrav,

er født i Lisbjerg 17. 4. 1897. Forældre: Carl Pedersen og Hustru Rasmine, f. Hansen. Marius Pedersen er gift med Katrine, f. Bach i Draaby 3. 2. 1901. Forældre: Niels Sørensen Bach og Hustru Anna Marie, f. Andersen. I Ægteskabet er 1 Barn: Olaf Bach 31. 8. 1942. Marinus Pedersen købte i 1954 Ejendommen Matr. Nr. 4h og 9m af Vagner Højgaard, der kun ejede den 1 Aar og overtog den efter Jens Bødker, der havde haft den siden 1930, da han opførte den. Arealet er 11 Tdr. Land plus 2 Tdr. Land Mose. Normal Besætning er 7 Køer, 7 Ungkreaturer, 35 Svin, 5 Søer og 2 Heste. I 1954 byggede Pedersen Maskinhus. Ejds. 25.000 Kr.



Dette er den 4. Ejendom Pedersen ejer i Borup, men desuden haft en Gaard paa 24 Tdr. Land i Raaby samt flere andre Ejendomme.



**RASMUSSEN, HELGE MØLLER, Lmd., »Højbo«,**  
Borup, Randers,

er født samme Sted 9. 2. 1915. Forældre: Søren M. Rasmussen og Hustru Anna. Helge M. Rasmussen er gift med Signe, f. Andersen i Skjern 10. 6. 1919. Forældre: Jens Knudsen Andersen og Hustru Laura. I Ægteskabet er 4 Børn: Birthe og Jens 28. 6. 1942, Inger 5. 3. 1947 og Søren 28. 9. 1952. Helge M. Rasmussen overtog i 1943 Ejendommen Matr. Nr. 7k efter sin Far, der havde ejet den ca. 40 Aar. Arealet er 7½ Td. Ld. og normal Besætning 4 Køer plus Opdræt, 1 So og 4 Svin. Stuehuset er opført for ca. 150 Aar siden, mens Udbygningerne er yngre, men i 1956 moderniserede og paalagt fast Tag. Ejds. 8000 Kr.

**STENSGAARD, NIELS, Gdr., »Mosegaard«,**  
Helsted, Randers,

er født i Kovsted 5. 6. 1894. Forældre: Kresten Stensgaard og Hustru Katrine, f. Pedersen. Niels Stensgaard er gift med Meta, f. Nielsen i Borup 14. 7. 1895. Forældre: Knud Nielsen og Hustru Dorthea, f. Jensen. I Ægteskabet er 3 Børn: Knud Erik 21. 3. 1921, Inga 21. 12. 1923 og Henning 29. 8. 1932. Niels Stensgaard købte i 1920 Gaarden Matr. Nr. 24 m. fl. af sin Svigerfar, der havde ejet den siden 1911. Arealet er 11 ha og normal Besætning 10 Køer plus Ungkreaturer, 5 Søer, Smaagrise samt Traktor med alle nødvendige Maskiner. Bygningerne er opført for ca. 100 Aar siden, men

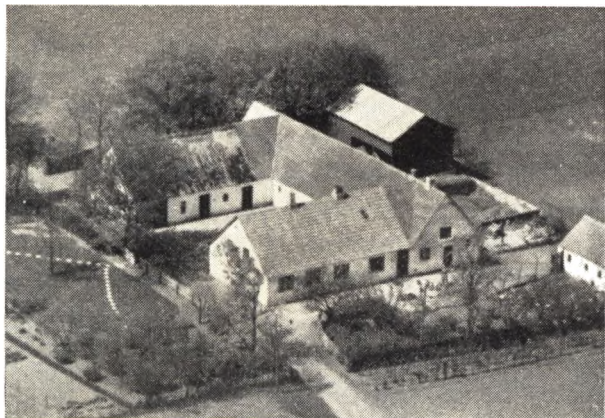

siden moderniserede og paalagt fast Tag. Maskinhuset bygget 1911 og Staklade 1927. Ejdsdk. 31.000 Kr.

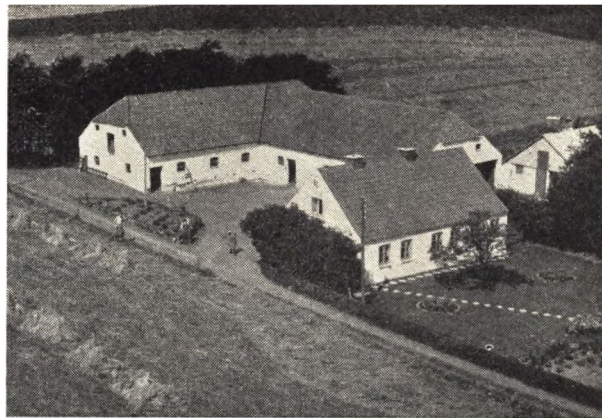

huset bygget 1949 og Maskinhuset samtidig. Ejdsdk. 25.000 Kr.



**SØRENSEN, ARNE**, Landmand,  
Helsted Huse, Randers,

er født i Kristrup 17. 9. 1918. Forældre: Søren Møller Sørensen og Hustru Anna, f. Nielsen. Arne Sørensen er gift med Agnes, f. Mouritsen i Nørrebæk 12. 1. 1921. Forældre: Peter Mouritsen og Hustru Marie. I Ægteskabet er 3 Børn: Esther 29. 5. 1945, Per 27. 9. 1946 og Inger 11. 1. 1949. Arne Sørensen købte i 1946 Ejendommen Matr. Nr. 1g af N. Nedergaard, der havde ejet den 18 Aar. Arealet er 3 Tdr. Land og der holdes kun Høns. Ejdsdk. 7000 Kr. Sørensen har siden Overtagelsen forlænget Stuehuset samt anlagt ny Have.

**SØRENSEN, SØREN** Lmd., »Bakkely«,  
Helsted Mk., Randers,

er født i Falslev-Vindblæs 20. 9. 1898. Forældre: Anders Sørensen og Hustru Karen, f. Sørensen. Søren Sørensen er gift med Anthonie, f. Fogh i Borup 6. 12. 1894. Forældre: Niels Fogh og Hustru Kirsten, f. Jensdatter. I Ægteskabet er 1 Barn: Niels Fogh 9. 2. 1927. Søren Sørensen købte i 1926 Gaarden Matr. Nr. 4c m. fl. af sin Svigerfar, der havde ejet den siden 1881 og opført den paa et Areal paa 12 Tdr. Land, hvortil der siden blev tilkøbt 5 Tdr. Land saa der i Dag er 17 Tdr. Land. Normal Besætning er 9 Køer, 7 Ungkreaturer, 3 Søer, 12 Svin og 2 Heste. Stuehuset er opført 1881, men udvidet af Sørensen samt paalagt fast Tag. Udbygningerne er opført 1934—35 efter Brand. Høns-

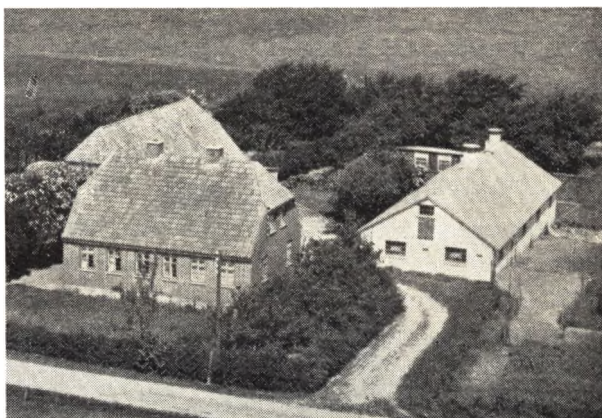

**SØRENSEN, CHR.**, Gdr., »Bjergbymark«,  
Spentrup,

er født i Sjelde 23. 8. 1902. Forældre: Søren Sørensen og Hustru Marie Kirstine, f. Christiansen. Chr. Sørensen købte i 1940 Ejendommen Matr. Nr. 10d Bjergby af Mads Jensen, der havde den siden 1927, da han opførte den. Arealet er 16 Tdr. Land og normal Besætning er 6 Køer plus Opdræt, 2 Søer, 10—12 Svin samt Traktor. Hønseshus, Vaskerum og Kyllinghus har Sørensen bygget 1951. Ejdsdk. 35.000 Kr. Sørensen havde tidligere Frederiksborgheste og har faaet flere af disse kaaret og optaget i Stambøger, samt lagt en Del Føl til. En af Hopperne opnaaede 1. Præmie paa Dyrskuet i Randers.

**VEGGER, NIELS CHR.**, Gdr., »Bjergbygaard«,  
Bjergby, Spentrup,

er født samme Sted 4. 7. 1910. Forældre: Anders Chr. Vegger og Hustru Camilla, f. Jakobsen. Niels Chr. Vegger er gift med Gudrun, f. Revsbæk i Spentrup 10. 9. 1914. Forældre: Anthon Revsbæk og Hustru Jakobine. I Ægteskabet er 6 Børn: Birgit, Mille, Kirsten, Lisbeth, Else og Anders. Niels Chr. Vegger overtog i 1951 Gaarden Matr. Nr. 6a efter sin Far, der havde ejet den siden 1906. Arealet er 115 Tdr. Land og normal Besætning 25 Køer, ca. 30 Ungkreaturer, 100 Svin, 2 Heste samt Traktor. Bygningerne er opført for ca. 100 Aar siden. Ejdsdk. 150.000 Kr. Tidligere har Vegger i 13 Aar ejet en Gaard i Kondrup med 41 ha, men solgte denne til Gaardejer Thing.

# SPENTRUP SOGN

(Spentrup-Gassum Kommune)

omgives af Asfærg Sogn, Annekset Gassum, Hald og Linde Sogne samt Støvring Hrd. (Lem, (Enklaver af Harreslev og Borup S.). Kirken ligger c. 9,5 km N. for Randers og c. 13 km SSØ. for Mariager. De højtliggende Jorder (højeste Punkt Tinghøj, 76 m) er sandmuldede og til Dels lerblandede; mod N. en Del Hede (Blichers Hede) og Plantage (Blichers Pl., anl. 1902; 54 ha; af en Plantning, der var paabegyndt af St. St. Blicher, fandtes en Rest paa 0,6 ha). I Sognet udspringer Kovsted Aa, som danner noget af Sydgrænsen. Gennem Sognet gaar Landevejen fra Randers til Mariager samt Randers-Hadsund Banen.

Befolkning i 1921: 824 (1801: 334, 1850: 473, 1901: 662), boende i 188 Gaarde og Huse. Det saml. Hartk. (1905): 199 Td.; 37 Gaarde med 179 og 87 Huse med 20 Td. Hartk., samt 7 jordløse Huse. Ejds. (1924): 2831, deraf Jordv.: 1402. Areal: 1816 ha, hvoraf (1919) besaaet med Hvede 7 ha, Rug 119, Byg 118, Havre 399, Blands. til Modenhed 70, Kartofler 68, Foderroer 220; Brak udgjorde 46 ha, Grønfoder og Græsning 606, Haver o. l. 19, Tørvemoser 9, Skov 31, Heder og Lyngbakker 55, Vandar. 3. Kreaturhold (1923): 320 Heste, 1124 Stk. Hornkv. (deraf 585 Køer), 32 Geder, 160 Faar, 1520 Svin.

I Sognet Byerne: Spentrup (1401 Spynthorp) med Kirke, Præstegd., Skole (en Rytterskole, fra 1721), Missionshus (opf. 1906), Spentrup og Gassum Pastors Spare- og Laanekasse (opr. 1871; 31. Marts 1923 var Indsk. 55,586, Reserver 13,596 Kr.), Brugsforen., 3 Kbmshdldr., Afholdshotel, Andelsmejeri (opr. 1919), Cementvarefabr., Jernbane- og Telegrafst. samt Posteksp.; Hastrup (1396 Hastrup); Jennum (1297 Enum) med Privatskole (opf. 1907). Vejlag, Huse. Gaarde: Risagergaard har 15,8 Td. H., Ejds. 165, Jordv. 114; c. 126 ha, deraf Ager 110, Eng 10, Skov 2 (2 Huse). Bisagergd.: 10,4 Td. H., Ejds. 91, Jordv. 58; c. 67 ha, alt Ager. Birkmosegd.: 10,4 Td. H., Ejds. 150, Jordv. 99; c. 121 ha, deraf Ager 105, Eng 11, Skov 5. Spentrupgd., Nøragergd., Hastrup Vandmølle.

Spentrup S., een Sognekommune med Annekset, har Tingsted i Randers og hører under Retskr. Nørhald Hrd. m. m. (Randers), Politikr. Randers Kbst. m. m., Randers Amtstuedistr., Randers Lægekr., Hobro Skatte- og Vurderingskr., Amtets 3. Folketingskr., 3. Forligskr. og 4. Udskrivningskr.' 396. Lægd. Kirken tilhører Sognebeboerne.

Kirken bestaar af Kor og Skib, Taarn mod V. og Vaabenhus mod S. Kor og Skib er fra romansk Tid af Granitkvadre paa profileret Sokkel. Syddøren, Korbuen og flere Vinduer er bevarede. Murene er delvis omsatte ved en Restauration 1884. Vistnok allerede tidlig blev Kirken udvidet mod V., ligeledes med Granitkvadre; i den sen. Middelald. opførtes over Vestenden et Munkestenstaarn, som imidlertid kun har Skibets halve Bredde, saaledes at dets ene Hjørne er bygget over en frit i Vestfaget staaende Pille med Buer ført ud til Sidemurene i V. og N. Ved samme Tid fik Kor og Skib Hvælvinger; Vaabenhuset, af Mursten, er vistnok fra 19. Aarh. Paa Korbuen fandtes 1882 interessante Kalkmalerier fra omtr. 1200 med Fremstillinger af Korslammet, Maria og Johannes samt »Kirken« og »Synagogen« (restaur. af J. Kornerup. Den udsk. Altertavle er skænket 1706 af Præsten Hans Bröchner (død 1710) og Hustru; i Midtfeltet et Krucifiks. Romansk Granitfont (glat). Prædikestol i Barokstil. I Kirken er 1838 ophængt et Skib »Tordenskjold« (restaureret 1901); ved dets Ophængning holdt Blicher sin »Skibsprædiken« (trykt i Randers 1838). Mindetavler over Provst Søren Pedersen Asferg, død 1698, og Hustru, over Provst Hans Pedersen Bröchner, død 1780, og over hans Søn Arild Friis Bröchner, død 1778. Ligsten og Epitafium over Præsten Christen Nielsen Randers, død 1616, og Hustru. Series pastorum. I Kirkens Vestgavl er indmuret en romansk Ligsten. I Præstegaardens Sokkel sidder to ornamenterede Granitkvadre, vistnok fra den romanske Kirke. Paa Kirkegaarden ligger Brudstykket af en Runesten fra c. 1000, der udtoges af Kirkemuren 1884, og over St. St. Bli-

chers Grav, Præst her 1825—47, død 26. Marts 1848. er der 28. November 1864 rejst en Mindesten (Kampesten med Lyre, Laurbærkrans og Mindevers). Gravstedet er restaur. 1901. og ved denne Lejlighed udvidedes Indhegningen til ogsaa at omfatte hans Hustru Erneste Juliane Blichers (død 1875) Gravsted. paa hvilket en mindre Granitsten rejstes.

I Jennum har ligget en Hovedgd. thi 1401 nævnes Peder Ascersen af Enum og 1482 Fru Maren af »Jer-sum«, hvilket antagelig er J.

I Hastrup laa fordum en Hovedgd., som 1396 ejedes af Hans Kruse og 1452 arvedes af Iver Blich. 1546 skrives Otte Munks Enke Fru Kirsten Juel til H. Gaardstedet, lige S. for Byens østl. Gd., opbrødes 1904.

Risagergaard blev 1869 af A. Faurschou solgt for 34,200 Rd. til N. Chr. Poulsen, senere Kreditforeningsdirektør, som først i 1870'erne opførte Gaarden paa sit nuværende Sted, og tilhører fra 1916 J. R. Poulsen. Til R. hører Hastrup Vandml., neden for hvilken har ligget endnu en Vandml., hvis Sted tydelig kan ses.

Om Spentrup Præstegaard (opf. 1794-95 af St. St. Blichers Farbroder, Præsten Peder Daniel Blicher),

hvis Stuehus endnu staar i omtr. samme Skikkelse som i St. St. Blichers Tid, og som er fredet. Den c. 1 ha store Have er plantet i Tiden 1790—1800. Det meste af Jorden frasolgtes 1906, og nogle Udhuse nedreves.

Neden for Kirkebakken i Spentrup er af Sognebeboerne rejst et Mindesmærke for Førstelærer H. A. Blichfeldt, død 1920.

I Jennum fandtes 1913 en Runesten, hvis noget ødelagte Indskrift lyder: »Askatla rejste denne Sten efter Thurils, Spikes Søn«. Stenen staar nu ved Randers Museum.

Tæt SSV. for Jennum ligger paa Række 3 smukke og velbevarede, ganske anselige fredl. Gravhøje, Firkøjene (den fjerde Høj i Gruppen er ødelagt). NØ. for Jennum ses to Langhøje eller Langdysser (Disehøjene), og ikke langt derfra staar en noget forstyrret Runddysse; umiddelbart ved den har været endnu en Langdysse, og en fjerde saadan har været tæt NØ. for Spentrup. I alt kendes i Sognet c. 50 jordfaste Oldtidsmindesmærker, men en større Del deraf er forstyrret eller sløjfet. Tæt ved Spentrupgd. ses Rester af en større Høj (Tinghøj).



BERTEL CHR., Gdr., »Oasen«,  
Spentrup,

er født i Frederiks 24. 11. 1893. Forældre: Georg Bertel og Hustru Kristiane, f. Lauge. Chr. Bertel var gift med Mine, f. Andersen i Voer 12. 10. 1891 og død 1935. Forældre: Vilhelm Andersen og Hustru Kristine. Chr. Bertel var i 1. Ægteskab gift med Karen, f. Madsen og død 1917. I Ægteskab har Chr. Bertel 4 Børn: Gerhard, Svend Aage og Eigild og Carlo. Gaardejer Chr. Bertel købte i 1925 Gaarden Matr. Nr. 16 af Peder Aastrup, der havde ejet den 8 Aar. Arealet er 8 Tdr. Land, og normal Besætning er 6 Køer plus Ungkreaturer, 2 Søer samt Svin og 1 Hest. Bygningerne er opført for ca. 100 Aar siden, da Stuehuset blev flyttet hertil fra en Gaard i Byen. Ejds. 17.000 Kr.

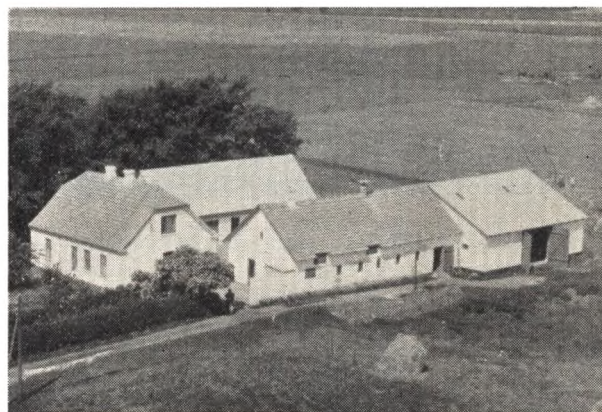

BUGGE, NIELS CHR. CHRISTENSEN, Gdr.,  
»Vesterled«, Vejlager, Spentrup,

er født i Mariager Ø. Landsogn 6. 6. 1903. Forældre: Kresten Christensen Bugge og Hustru Maren, f. Jensen. Niels Chr. Bugge er gift med Kamma, f. Bach i Lemming 2. 2. 1919. Forældre: Jens P. Jespersen Bach og Hustru Ida Katrine, f. Rasmussen. I Ægteskabet er 4 Børn: Inger Marie 24. 2. 1943, Niels Jørgen 20. 7. 1945, Kresten Gerner 23. 4. 1954 og Else Marie 6. 4. 1955. Niels Chr. Bugge købte i August 1941 Ejendommen Matr. Nr. 2c Jennum af Jens Chr. Jensen, der havde ejet den mange Aar og overtaget den efter sin Far. Arealet er 15 ha, og normal Besætning er 9 Køer, ca. 10 Ungkreaturer, 3 Søer, 18 Svin samt Traktor. Stuehuset er opført ca. 1921, Hestestald, Tørvehus og Vogn-

port 1950, Laden 1949, Kostalden blev i 1956 udvidet og den bageste Længe i 1950—51. Ejds. 36.000 Kr.

**BÆLUM, AKSEL, Propr., »Risagergaard«,**  
Spentrup,

er født i Aalborg 17. 6. 1900. Forældre: Jens Chr. Bælum og Hustru Ane Margrethe, f. Pedersen. Aksel Bælum er gift med Amly, f. Kold Pedersen i Salling 7. 7. 1917. Forældre: Kresten Kold Pedersen og Hustru Rasmine, f. Hedegaard. I Ægteskabet er 3 Børn: Jens Chr. 21. 3. 1945, Anna Margrethe 21. 8. 1947 og Dorthe 22. 5. 1949. Aksel Bælum købte 5. 5. 1954 Gaarden Matr. Nr. 1a m. fl. af Godsejer Svendsen Hessel, der havde ejet den 8 Aar. Landstingsmand Poulsen var Ejer af Gaarden fra 1870 og i mange Aar og overdrog den senere til sin Søn. Arealet er 248 Tdr. Land, og normal Besætning er 50 Køer, ca. 100 Ungkreaturer, 7 Søer, ca. 120 Svin og 3 Traktorer. Bygningerne er opført 1870 paa nær Laden, som blev opført 1955 efter Brand. Ejds. 298.000 Kr. Gaarden blev i 1870 flyttet fra en tidligere Plads ved Vejen. Bælum har før i 8 Aar haft »Oksholm« i Forpagtning og før igen i 5 Aar »Postgaarden« i Sdr. Tranders. Endelig havde Bælum i 19 Aar Forpagtningen af »V. Hennedal« ved Aalborg.

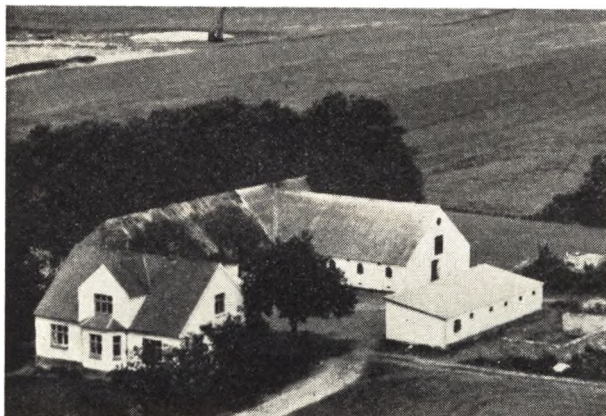

**CHRISTENSEN, JENS P., Gdr., »Blichershøj«,**  
Spentrup,

er født i Blenstrup 17. 7. 1897. Forældre: Jens Christensen og Maren, f. Pedersen. Gaardejer Jens Christensen var gift med Marie, f. Nielsen i Vindblæs 12. 10. 1904 og død 1954. Forældre: Niels Hansen Nielsen og Hustru Inger Marie. I Ægteskabet er 9 Børn: Inger, Henning, Niels, Jens, Margit, Agner, Johs., Anna Grethe og Hans. Jens P. Christensen købte i 1927 Gaarden Matr. Nr. 1b af Chr. Juul Rasmussen, der havde ejet den ca. 7 Aar. Arealet er 22 Tdr. Land, og normal Besætning er 7 Køer plus Ungkreaturer, 6 Søer, Smagrise og 1 Hest. Stuehus og Kostald er opført 1934 efter Brand, mens Laden er ca. 40 Aar gammel, men siden paalagt fast Tag. Ejds. 21.000 Kr. Jorden er oprindeligt udstykket fra Præstegaarden.

**CHRISTENSEN, NIELS LETH, Gdr.,**  
»Brastruphøjgaard«, Jennum, Spentrup,

er født samme Sted 18. 11. 1902. Forældre: Niels Chr. Christensen og Hustru Anna, f. Nielsen Germansen. Niels Leth er gift med Nielsine, f. i Faarup 3. 3. 1907. Forældre: Jens Jensen Foged og Hustru Ane Kirstine,

f. Balle. I Ægtesk. er 2 Børn: Jens Foged 21. 12. 1931 og Anny Foged 6. 11. 1934. Niels Leth overtog i 1929 Gaarden Matr. Nr. 14a efter sin Far, der havde ejet den mange Aar og overtaget den efter sin Far. Arealet er 40 Tdr. Land, og normal Besætning er 13 Køer, 16 Ungkreaturer, 3 Søer, ca. 30 Svin og 2 Heste. Stuehuset er opført 1942, Udbygningerne 1934, Maskinhuset 1955. Ejds. 45.000 Kr.

**CHRISTENSEN, POUL, Gdr., »Skovly«,**  
Spentrup,

er født samme Sted 24. 10. 1928. Forældre: Ejnar Christensen og Hustru Ingeborg, f. Christensen. Poul Christensen er gift med Rigmor, f. Sørensen i Bjerringbro 8. 8. 1933. Forældre: Samuel Sørensen og Hustru Anna Marie, f. Jensen. I Ægteskabet er 1 Barn: Henning 4. 4. 1956. Poul Christensen overtog i Maj 1955 Gaarden Matr. Nr. 8d m. fl. efter sin Far, der havde ejet den ca. 30 Aar. Arealet er 28 Tdr. Land, og normal Besætning er 8 Køer plus Ungkreaturer, 3 Søer, 20 Svin og 2 Heste. Stuehuset er opført 1913, mens Udbygningerne er ca. 100 Aar gamle. Ejds. 20.000 Kr. Christensen har tilkøbt 8 Tdr. Land Hede, som han har opdyrket, da der ved Overtagelsen kun var 20 Tdr. Land.

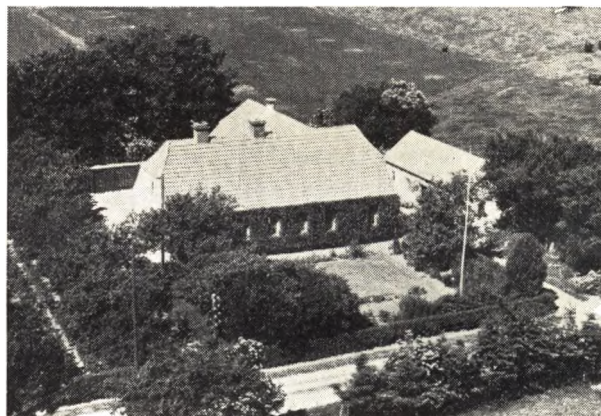

**CHRISTENSEN, TOMMY INGOLF, Gdr., Jennum,**  
Spentrup,

er født i Aarhus 10. 5. 1927. Forældre: Jens Lauersen Chr. Christensen og Hustru Andrea Kristiane, f. Jensen. Tommy I. Christensen er gift med Julia Chæthe, f. Norup i Glyngøre 25. 7. 1933. Forældre: Anker Norup og Hustru Marie, f. Vind. I Ægteskabet er 1 Barn: Frits Chr. Norup 31. 5. 1955. Tommy Christensen købte 5. 9. 1953 Ejendommen Matr. Nr. 9h af Anders Nielsen, der havde ejet den 7 Aar og overtaget den efter Anders Taul, som opførte den i 1925. Arealet er 10 Tdr. Land, og normal Besætning er 5 Køer plus Ungkreaturer, 2 Søer, 8 Svin og 2 Heste. Der er siden Oprettelsen bygget Hestestald og Hønsehus. Ejds. 17.000 Kr.

**CHRISTENSEN, V. TROMHOLDT, Gdr.,**  
»Dyssehøjgaard«, Jennum, Spentrup,

er født i Tebdrup 17. 8. 1908. Forældre: Chr. Christensen og Hustru Kirsten Marie, f. Tromholt. V. Tromholt Christensen er gift med Gudrun, f. Vestergaard Nielsen i »Stabelsgaard«, Harritslev, 16. 2. 1914. Forældre: Gdr. Jens Vestergaard Nielsen og Hustru Anna Marie, f. Rasmussen. I Ægteskabet er 3 Børn: Jørgen 7. 4.



1938, Erik 8. 10. 1939 og Alis 15. 12. 1940. Tromholt Christensen overtog i 1942 Gaarden Matr. Nr. 8a og 9g m. fl. efter sin Far, der havde ejet den siden 1924. Arealet er 63 ha, og normal Besætning er 25 Køer, ca. 40 Ungkreaturer, 6 Søer, 60 Svin og 2 Traktorer. Bygningerne er opført 1934 efter Brand paa nær Stuehuset, som blev bygget 1881, men siden er moderniseret. Maskinhuset er bygget siden 1934. Ejds. 150.000 Kr. Gaarden laa tidligere i Jennum By, men blev efter Brand 1881 flyttet herud. Christensen har før i 9 Aar haft »Haldagergaard« under Fusingø i Forpagtning.



CHRISTIANSEN, JOHS. BAY, Lmd..

»Hyttten«, Spentrup,

er født samme Sted 29. 1. 1919. Forældre: Jens P. Christiansen og Hustru Inger, f. Bay Jensen. Johs. Christiansen overtog 13. 5. 1943 Gaarden Matr. Nr. 15 m. fl. efter sin Far, der havde ejet den siden 1909. Arealet er ca. 16 Tdr. Land og normal Besætning 7 Køer plus Opdræt, 2 Søer, ca. 20 Svin og 2 Heste. Bygningerne er opført 1909, men siden moderniserede. Da Christiansens Far købte Ejendommen var der kun et Areal paa 6 $\frac{1}{2}$  Td. Land, hvortil han i 1924 tilkøbte 1 $\frac{1}{2}$  Td. Land Eng og endelig i 1952 blev der tilkøbt 8 Tdr. Land. Oprindeligt er Jorden udstykket fra Dronningborgs Hovedgaard og da laa Bygningerne oppe paa Bakken, men de blev flyttet 1867 til Pallekens Ejendom og siden flyttede Christiansens Far dem til sin nuværende Plads 1909. Ejds. 25.000 Kr.

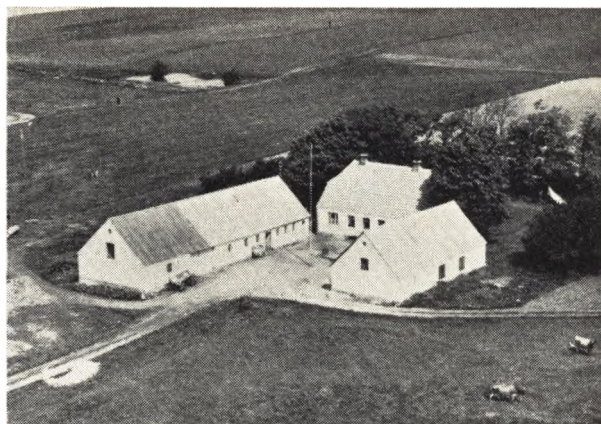

DAMGAARD, SØREN, Gdr., »Vidtskue«,  
Spentrup,

er født i Sommersted. Forældre: Søren Damgaard og Hustru Mary. Søren Damgaard er gift med Esther, f. Wendt i Vaarup. Forældre: Kørelærer Filip Wendt og Hustru Else, f. Simonsen. I Ægteskabet er 2 Børn: Ib 6. 4. 1948 og Per 29. 4. 1954. Søren Damgaard købte i November 1947 Gaarden Matr. Nr. 1c af Hollensgaard, der havde ejet den 2 Aar og overtaget den efter Carl Larsen som ejede den i ca. 25 Aar. Arealet er 18 Tdr. Land og normal Besætning er 6 Køer, 4 Ungkreaturer, 10 Søer plus Smaagrise og 1 Hest. Bygningerne er opført ca. 1900, men siden moderniserede og paalagt fast Tag. Ejds. 18.500 Kr.

ESBENSEN, ESBEN, Gdr., »Bisagergaard«,  
Jennum, Spentrup,

er født i Lem 16. 10. 1900. Forældre: Anders Esbensen og Hustru Elene, f. Thorsen. Esben Esbensen er gift med Karen Hedvig, f. Kirkegaard i Ikast 17. 7. 1901. Forældre: Laust Svendsen og Hustru, f. Mouritsen. I Ægteskabet er 3 Børn: Anders Bent 7. 7. 1933, Laurits 6. 9. 1935 og Ellen Margrethe 28. 5. 1938, alle med Navnet Kirkegaard. Esben Esbensen købte i 1943 Gaarden Matr. Nr. 6a m. fl. af sin Far, der havde ejet den siden 1906. Arealet er 120 Tdr. Land og normal Besætning ca. 30 Køer, 40—45 Ungkreaturer, 13 Søer, 80 Svin, 4 Heste og Traktor. Lade og Kostald er opført 1908, Stuehuset 1913, og Hestestalden 1917. Der er siden blevet lagt fast Tag paa alle Udbygninger. Ejds. 200.000 Kr. I 1917 tilkøbte Esbensens Far en Ejendom med 30 Tdr. Land Matr. Nr. 1a og i disse Bygninger bor nu 2 Familier. Fra 1924—1943 ejede Esbensen »Dyrby Østergaard« med 112 Tdr. Land som nu ejes af J. Chr. Bonde.

HVAM, ESKILD, Landmand,  
Jennum, Spentrup,

er født i Albæk 10. 1. 1896. Forældre: Jens P. Hvam og Hustru Karen Marie, f. Lassen. Eskild Hvam er gift med Boline, f. Jensen i Hastrup 3. 9. 1898. Forældre: Chr. Jensen og Hustru Nielsine, f. Christensen. I Ægteskabet er 1 Barn: Krista 26. 11. 1926. Eskild Hvam købte 25. 9. 1942 Ejendommen Matr. Nr. 13c af Søren Madsen, der havde ejet den 1 $\frac{1}{2}$  Aar. Ejendommen er opført 1925 af Rasmus Hansen, der ejede den ca. 10 Aar. Arealet er 7,7 ha og normal Besætning 5 Køer



plus Ungkreaturer, 2 Søer, 16 Svin fedes aarlig og 2 Heste. Bygningerne er opført 1925 paa nær Maskin- og Høsehuse som er bygget 1953 og 1954. Ejds. 14.000 Kr. Tidligere har Hvam ejet en Ejendom i Vellev Bakker i 18 Aar med et Areal paa 12 Tdr. Land og denne ejes nu af Peter Christiansen.

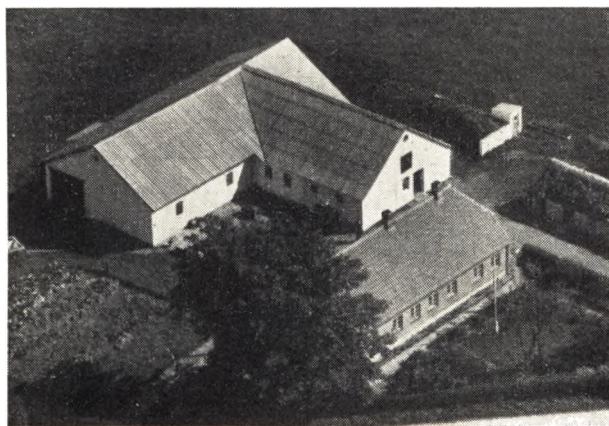

(HVID), JENS LAURSEN, Gdr., »Skovly«,  
Jenum, Spentrup,

er født i Hvorslev-Gerning 29. 12. 1884. Forældre: Jens Jensen (Hvid) og Hustru Ella Kirstine, f. Pedersen. Jens Hvid er gift med Nielsine, f. Thomsen i Spentrup 14. 7. 1891. Forældre: Jakob Thomsen og Hustru Karen Margrethe, f. Nielsen. I Ægteskabet er 9 Børn: Ejner Johs., Karen Kirstine, Elna Valborg, Jens Jakob, Svend Aage, Erna Margrethe, Jenny Marie, Gudrun og Gunnar Viggo. Jens Hvid købte i 1913 Gaarden Matr. Nr. 13b af Niels Nyvang, der havde ejet den 14 Aar og overtaget den efter sin Svigerfar. Arealet er ca. 20 Tdr. Land og normal Besætning er 8 Køer plus Ungkreaturer, 2 Søer, 8 Svin og 2 Heste. Stuehus og Kostald er ombygget 1942 og Laden opført 1909, Maskinhuset 1942 og Garagen senere. Ejds. 25.000 Kr.

HØEG, HANS, Gdr., »Spentrup Vestergaard«,  
Spentrup,

er født samme Sted 8. 1. 1924. Forældre: Per Høeg 29. 10. 1887 og Hustru Marie, f. Pabst 31. 10. 1893. Hans Høeg er gift med Ellen, f. Sejthen i Linde 15. 11. 1924.

Forældre: Thorvald Sejthen f. i Snejbjerg og Hustru Marie, f. Madsen. I Ægteskabet er 3 Børn: Elsebeth 22. 6. 1951, Per 13. 4. 1953 og Thorben 20. 11. 1956. Hans Høeg overtog i 1950 Gaarden Matr. Nr. 4a efter sin Far, der havde ejet den siden 1928. Arealet er 48 Tdr. Land og normal Besætning 14 Køer, 16 Ungkreaturer, 5 Søer, 15 Svin, Smaagrise og Traktor. Bygningerne er opført 1874 efter Brand, men siden er Laden i 1939 bygget om og Kostalden blev samtidig restaureret. Siden igen er Laden blevet restaureret i 1944 og Stuehuset moderniseret. Ejds. 65.000 Kr. Gaardens Areal var tidligere paa over 100 Tdr. Land.

JENSEN, OTTO, Gdr., »Nyvangsgaard«,  
Spentrup,

er født i Naurup 10. 12. 1894. Forældre: J. A. Jensen og Hustru Johanne, f. Sørensen. Otto Jensen er gift med Johanne, f. Clausen i Bjerggrav 9. 5. 1895. Forældre: Søren Clausen og Hustru Ane, f. Jakobsen. I Ægteskabet er 1 Barn: Erik 14. 8. 1933. Otto Jensen købte i 1918 Gaarden Matr. Nr. 4b. Brdr. Laursen ejede Gaarden i mange Aar. Arealet var ved Overtagelsen kun paa 15 ha, men hertil blev i 1925 købt 4 ha af Kresten Moustup, saa der i Dag er et Areal paa 19 ha. Normal Besætning er 10 Køer plus Ungkreaturer, 2 Søer, 10 Svin og 2 Heste. Bygningerne er opført 1892, Udbygningerne dog 1915, men i 1947 blev Stuehuset moderniseret. Ejds. 50.000 Kr. Gaarden er Udflyttergaard fra Hans Høghs Gaard i Spentrup. Siden 1947 har Jensen været Kommunekasserer.



JESSEN, HANS, Landmand,  
Jenum, Spentrup,

er født i Bov 20. 3. 1913. Forældre: Nicolai Jessen og Hustru Frida, f. Damm. Hans Jessen er gift med Nina, f. Nørholm i Asferg 10. 4. 1909. Forældre: Søren Nørholm og Hustru Margrethe, f. Jensen. I Ægteskabet er 3 Børn: Egon 23. 8. 1940, Bent 21. 12. 1943 og Anna-Grethe 3. 6. 1946, alle med Navnet Nørholm. Hans Jessen købte i 1939 Ejendommen Matr. Nr. 13f af Theodor Sørensen, der havde ejet den i ca. 16 Aar. Arealet ved Overtagelsen var 8 Tdr. Land, men hertil blev i 1950 købt 5 Tdr. Land saa der i Dag er 13 Tdr. Land. Normal Besætning er 6 Køer, 4 Ungkreaturer, 2 Søer, 7 Svin og 1 Hest. Bygningerne er opført 1912 paa nær Høns- og Vaskehus, som blev bygget 1935 og Garagen 1943. Ejds. 18.000 Kr.



**KIRK, JENS, Gdr., »Hastrup Østergaard .  
Spentrup,**

er født samme Sted 12. 7. 1915. Forældre: Chr. Kirk og Hustru Katrine, f. Sørensen. Jens Kirk er gift med Rigmor, f. Amdi Christensen i Gesing, Nørager 17. 11. 1919. Forældre: Kresten Amdi og Hustru Marie, f. Rasmussen. I Ægteskabet er 3 Børn: Chr. 21. 4. 1949. Jørgen Amdi 26. 1. 1954 og Else 27. 5. 1955. Jens Kirk overtog i Novbr. 1946 Gaarden Matr. Nr. 3c efter sin Far, der havde ejet den 42 Aar. Arealet er 66 Tdr. Ld. og normal Besætning er 16 Køer, 24 Ungkreaturer, 5 Søer, 35 Svin, 1 Hest samt Traktor. Stuehuset er opført 1872, men moderniseret og tilbygget 1949, Hestestald og Lade opført 1872, Laden tilbygget 1946 og Kostalden opført 1927. Ejds. 90.000 Kr. Dengang Kirks Far overtog Gaarden var Arealet kun halvt saa stort, mens Resten er tilkøbt af flere Gange fra 3 forskellige Ejendomme.

**KJELDSEN, JOHN NØRGAARD, Gdr., »Elmely .  
Jenum, Spentrup,**

er født i Hald 23. 11. 1928. Forældre: Viggo Kjeldsen og Hustru Vilhelmine, f. Dahl Christensen. John Kjeldsen er gift med Fritze, f. Dupont Mogensen i Gimming-Lem 12. 5. 1932. Forældre: C. A. Dupont Mogensen og Hustru Gerda, f. Henning. John Kjeldsen købte i 1956 Ejendommen Matr. Nr. 9 m. fl. af Aage Nielsens Enke. Aage Nielsen ejede Ejendommen ca. 6 Aar og overtog den efter sin Far som var Ejer i ca. 30 Aar. Arealet er 16 Tdr. Land og normal Besætning er 12—16 Søer, 40 Smaagrise og ca. 400 Stk. Fjerkræ. Bygningerne er opført 1950 efter Brand. Ejds. 30.000 Kr.

**KJÆRSGAARD, FREDE, Gdr., »Aagaarden .  
Jenum, Spentrup,**

er født i Nørholm 27. 12. 1912. Forældre: Hans Morten Kjærsgaard og Hustru Anna Kirstine, f. Dengsø. Frede Kjærsgaard er gift med Rosa Kirstine, f. Sørensen i Ørsted 13. 7. 1921. Forældre: Carl Sørensen og Hustru Andrea, f. Andersen. I Ægteskabet er 5 Børn: Ingrid Kirstine 12. 9. 1941, Hans 23. 10. 1942, Else 8. 5. 1944, Anna Marie 9. 11. 1946 og Poul 6. 5. 1950. Frede Kjærsgaard købte 1. 11. 1948 Ejendommen Matr. Nr. 1b af Peter Ax, der havde ejet den 2 Aar. Arealet er 21 Tdr. Land og normal Besætning er 7 Køer, ca. 14 Ungkreaturer, 4 Søer, 15 Svin og 2 Heste. Stuehuset er opført ca. 1910, Kostalden 1954 og de øvrige Bygninger



er ca. 20 Aar gamle. Ejds. 25.000 Kr. Tidligere har Kjærsgaard i 1 Aar ejet en Gaard i Aarslev med 41 Tdr. Land, i 2 Aar en Ejendom med 15 Tdr. Land i Bjerregrav og endelig havde Kjærsgaard i 5 Aar Forpagtningen af Faderens Gaard i Klørup.

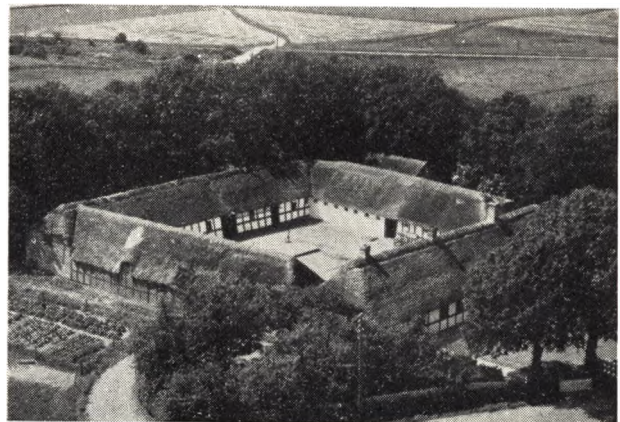

**LARSEN, SØREN, Gaardejer,  
Jenum, Spentrup,**

er født i Aarslev 6. 3. 1920. Forældre: Jens Larsen og Hustru Martha, f. Christensen. Søren Larsen købte i 1949 Gaarden Matr. Nr. 2a af sin Far, der havde ejet den siden 1929. Arealet er 32 Tdr. Land og normal Besætning 12 Køer plus Ungkreaturer, 2 Søer, 35 Svin og 3 Heste. Bygningerne er opført for ca. 100—150 Aar siden paa nær Lade og Svinestald som er bygget 1956. Ejds. 54.000 Kr.

**LAUERSEN, ANDERS, Gdr., »Overvad«,  
Hastrup, Spentrup,**

er født i Ø. Tørslev 26. 3. 1915. Forældre: Chr. Bugge Lauersen og Hustru Karen, f. Christensen. Anders Lauersen er gift med Selma Agnethe, f. Hansen i Ø. Alling 5. 3. 1921. Forældre: Chr. Hansen og Hustru Magda, f. Christensen. I Ægteskabet er 4 Børn: Jens 17. 4. 1942, Karen 12. 8. 1944, Henning Bugge 9. 2. 1949 og Kirsten Bugge 26. 8. 1956. Anders Lauersen købte i 1955 Ejendommen Matr. Nr. 20f Hastrup By af Thorup, der havde ejet den 12 Aar og overtaget den efter





Edvard Nielsen, som var Ejer af den i 32 Aar. Arealet er  $19\frac{1}{2}$  Td. Land og normal Besætning er 6 Køer plus Ungkreaturer, 3 Søer, 9 Svin, Smaagrise og 2 Heste. Stuehuset er opført ca. 1900, men Lauersen har siden Overtagelsen ombygget den sydlige Mur, Lade og Kostald er yngre. Ejds. 22.000 Kr. Det menes, at Gaarden for mange Aar siden var et Gods, hvorfra der blev udstykket flere Ejendomme. Tidligere ejede Lauersen i 4 Aar en Ejendom i Mejlbj by med 7 Tdr. Land. Lauersen har endvidere i over 10 Aar kørt Vognmandskørsel, fortrinsvis Langturskørsel.



LUND, HARRY, Landmand,  
Spentrup,

er født i Hems-Em 1. 11. 1919. Forældre: Hans Chr. Nielsen Lund og Hustru Kristiane, f. Christensen. Harry Lund købte 10. 12. 1955 Ejendommen Matr. Nr. 8b Spentrup By af Chr. Velling Nielsen, der havde ejet den siden 1942. Arealet er 11 Tdr. Land og normal Besætning 4 Køer plus Opdræt, 4 Søer samt Svin og 1 Hest. Bygningerne er opført 1928 efter Brand. Ejds. 18.000 Kr.

MADSEN, CHR., Gdr., »Virkelyst«,  
Spentrup,

er født i Sognet 10. 7. 1898. Forældre: Søren Herman Madsen og Hustru Mette Marie, f. Nielsen. Chr. Madsen er gift med Anna, f. Andersen i Romalt 2. 4. 1899. Forældre: Oskar Andersen og Hustru Ane Marie, f. Mikkelsen. I Ægteskabet er 1 Barn: Kamma 1. 9. 1928. Chr. Madsen købte i 1922 Gaarden Matr. Nr. 9f af

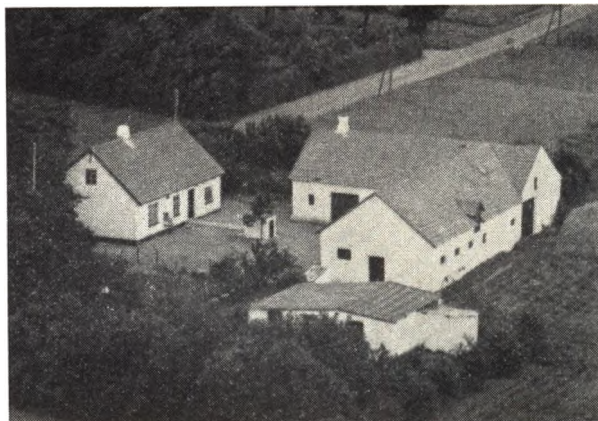

Enkefru C. Vissing, der havde ejet den siden 1917. Tidligere Ejer igen var Ejnar Poulsen som havde den i 7 Aar. Arealet er 12 Tdr. Land og normal Besætning 6 Køer, 7 Ungkreaturer, 2 Søer, 10 Svin og 1 Hest. Stuehuset er opført 1912 efter Brand og Udbygningerne 1927 efter Brand. Ejds. 22.200 Kr. I ældre Tid har der været Jordemoderbolig her. Siden Overtagelsen har Madsen tilkøbt  $1\frac{1}{2}$  Td. Land Eng.

MADSEN, HARRY, Landmand,  
Spentrup,

er født i Galtens-Hadsten 30. 10. 1909. Forældre: Alfred Madsen og Hustru Marie, f. Krogh. Harry Madsen er gift med Margrethe, f. Jensen i St. Hedinge 6. 5. 1913. Forældre: Jens P. Jensen og Hustru Karen. I Ægteskabet er 2 Børn: Erik 6. 11. 1940 og Inge 10. 8. 1944. Harry Madsen købte i 1955 Ejendommen af Martin Brock, der havde ejet den 8 Aar. Ejner Christensen har i mange Aar ejet Ejendommen. Arealet er  $9\frac{1}{2}$  Td. Land, hvoraf de 2 Tdr. Land blev tilkøbt 1952. Normal Besætning er 4 Køer plus Ungkreaturer, 1 So plus Opdræt og 1 Hest. Bygningerne er opført 1924—25 efter Brand. Ejds. 15.000 Kr. Tidligere har Madsen i 10 Aar ejet den yderste Ejendom i Sognet mod Hald og denne havde et Areal paa 3 Tdr. Land.

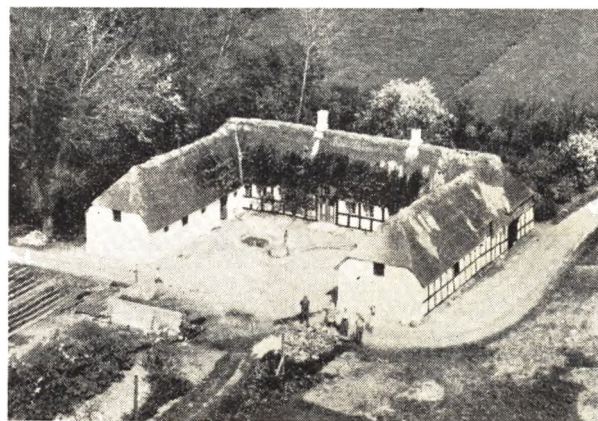

MADSEN, HOLGER, Forpagter,  
Spentrup,

er født samme Sted 24. 11. 1923. Forældre: Mads Madsen og Hustru Petrea, f. Pedersen. Holger Madsen er gift med Lene, f. Reinhardt i Hassum-Ølst 7. 8. 1924.

Forældre: Magnus Reinhardt og Hustru Ingeborg, f. Lund. I Ægteskabet er 1 Barn: Rita Reinhardt 10. 7. 1950. Holger Madsen overtog i 1949 Forpagtningen af Gaarden, som ejes af Madsens Far, der har haft den siden 1916, da han overtog den efter sin Far. Arealet er 19 Tdr. Land og normal Besætning er 6 Køer plus Ungkreaturer, 3 Søer, Smaagrise og 2 Heste. Bygningerne er opført for ca. 150 Aar siden, men siden udvidede. Ejdsks. ca. 22.000 Kr.

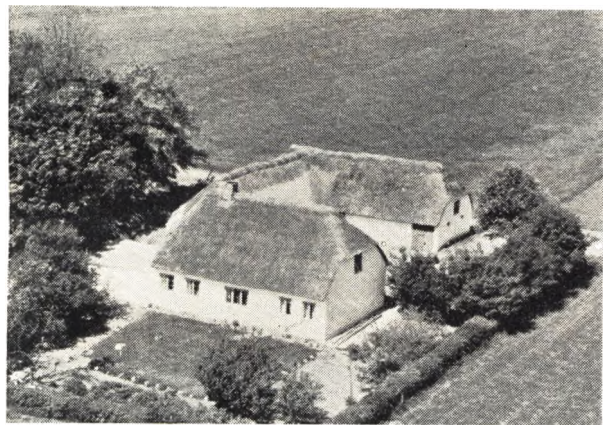

MOGENSEN, ANTHON, Gdr., Hastrup Mark, Spentrup,

er født i Lime 4. 1. 1918. Forældre: Carl Mogensen og Hustru Anna Marie, f. Jensen. Anthon Mogensen er gift med Margrethe Kirstine, f. Christensen i Vejlbj 16. 10. 1925. Forældre Søren Jensen og Hustru Karen, f. Jensen. I Ægteskabet er 5 Børn: Joan, Vagn, Ivan, Bent og Keld. Anthon Mogensen købte i Februar 1954 Ejendommen Matr. Nr. 7 af Abildgaard, der havde ejet den 14 Aar. Arealet er 15 Tdr. Land og normal Besætning 8 Køer, 10 Ungkreaturer, 3 Søer, Smaagrise og 2 Heste. Bygningerne er opført for ca. 80 Aar siden. Ejdsks. 21.000 Kr. Mogensen har tidligere i 3 Aar ejet en Ejendom ved Ejstrup Mølle med 18 Tdr. Land.

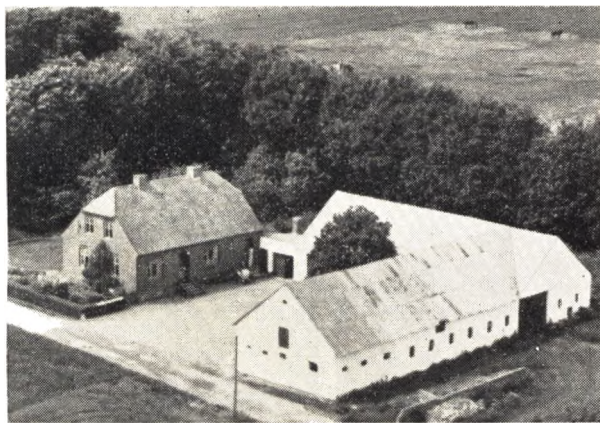

MOGENSEN, VAGN, Gdr., Vejlager, Spentrup,

er født i Mygindskrogsbæk, Skørring 30. 4. 1920. Forældre: Anker Mogensen og Hustru Jenny Margrethe,

f. Hansen. Vagn Mogensen er gift med Kirsten, f. Kastbjerg Jensen i Mygindskrogsbæk, Skørring 19. 10. 1929. Forældre: Hans Chr. Jensen og Hustru Gerda, f. Knudsen. I Ægteskabet er 1 Barn: Anette 12. 5. 1954. Vagn Mogensen købte i Marts 1953 Gaarden Matr. Nr. 4g m. fl. af Jens Chr. Christensen, der havde ejet den 2 Aar og overtaget den efter Jens Chr. Jensen, som ejede den 36 Aar. Arealet er 28 Tdr. Land og normal Besætning er 8 Køer, 12 Ungkreaturer, 6 Søer, Smaagrise og 2 Heste. Stuehuset er opført 1935, Laden 1926 og Kostalden ca. samtidig. Ejdsks. 29.000 Kr.

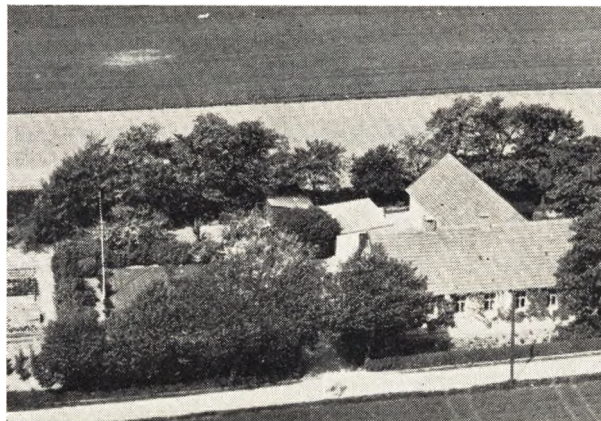

MØLLER, SVEND, Lmd., St. Blichersvej, Spentrup,

er født i Gassum 1. 5. 1929. Forældre: Ditlev Møller og Hustru Sørine, f. Jensen. Svend Møller er gift med Ruth, f. Hansen i Haarby paa Fyn 11. 6. 1929. Forældre: Niels Chr. Hansen og Hustru Nelly. I Ægteskabet er 2 Børn: Finn 15. 12. 1953 og Jørgen 17. 3. 1957. Svend Møller købte i August 1956 Ejendommen af Jens Overgaard, der kun ejede den eet Aar. Jens Johan Pedersen har ejet Ejendommen tidligere i ca. 30 Aar. Arealet er 7 Tdr. Land og normal Besætning 5 Køer plus Opdræt, 3 Søer, 10 Svin og 1 Hest. Møller har tillige Præstegaarden Areal paa 10 Tdr. Land i Forpagtning. Bygningerne er opført 1916 paa en Udstykning fra Præstegaarden. Ejdsks. 22.000 Kr. Præstegaardens 62.000 Kr. Tidligere har Møller i 5 Aar ejet den Ejendom som Martin Jensen ejer og han overtog den da efter sin Mor, som havde ejet den ca. 11 Aar.

NIELSEN, JENS HØRLYCK, Gdr., »Skovbosminde«, Spentrup,

er født i Kousted 20. 2. 1924. Forældre: Johs. Nielsen og Hustru Magdalene, f. Hørlyck. Jens Hørlyck er gift med Martha, f. Mortensen i Snejbjerg 14. 5. 1930. Forældre: Niels Merrild Mortensen og Hustru Julia, f. Jensen. I Ægteskabet er 1 Barn: Ole 14. 8. 1952. Jens Hørlyck købte 10. 11. 1953 Gaarden Matr. Nr. 6c af Peter Christensen, der havde ejet den 3 Aar og overtaget den efter Viggo Mikkelsen som ejede den 2 Aar. Tidligere Ejere har været Ernst Madsen i ca. 30 Aar og Skovbo i ca. 35 Aar, og han opførte den ca. 1887. Arealet er 15½ Td. Land og normal Besætning er 5 Køer plus Ungkreaturer, 5 Søer, Smaagrise og 1 Hest. Stuehuset er opført 1887 og Udbygningerne er ombyg-

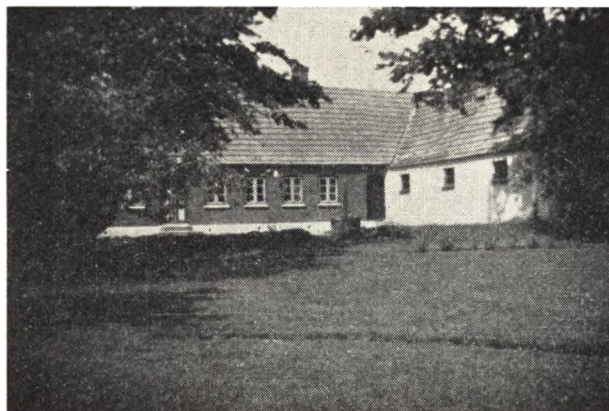

gede. Ejds. 25.000 Kr. Hørlyck har før i 4 Aar ejet en Ejendom i Haarby paa Fyn med 10 Tdr. Land som hovedsagelig blev drevet som Gartneri.

**NYVANG, ANTHON, Gdr.,** Vejlagervej,  
Spentrup,

er født i Sognet 18. 3. 1902. Forældre: Niels Nyvang og Hustru Ane Kristine, f. Jensen. Anthon Nyvang er gift med Ingeborg, f. Jensen i Ø. Tørslev 13. 10. 1911. Forældre: Jens Jensen og Hustru Mine. I Ægteskabet er 3 Børn: Vagn, Inger og Niels. Anthon Nyvang købte i 1931 Ejendommen Matr. Nr. 5b af Bang Pedersen, der kun havde ejet den 1 Aar. Arealet er 13 Tdr. Land og normal Besætning 5 Køer plus Ungkreaturer, 2 Søer, 8 Svin og 2 Heste. Bygningerne er opført 1921 paa nær Høsehuse som er bygget siden. Ejds. 25.000 Kr.

**NYVANG, KRESTEN, Landmand,**  
Jenum, Spentrup,

er født i Sognet 30. 9. 1899. Forældre: Niels Nyvang og Hustru Anna Kirstine, f. Jensen. Kresten Nyvang er gift med Frida, f. Nielsen i Vive 16. 6. 1903. Forældre: Kresten Nielsen (Søndergaard, Oue) og Hustru Kirstine, f. Christensen. I Ægteskabet er 4 Børn: Anna Kirstine 23. 7. 1925, Gunhild Lillian 21. 12. 1931, Erik 10. 9. 1939 og Villy 23. 1. 1942. Kresten Nyvang købte Jorden Matr. Nr. 9i som blev udstykket fra en Nabo-ejendom og opførte Bygningerne. Arealet er 12 Tdr. Land og normal Besætning er 5 Køer, 4 Kvier, 2 Kalve, 1 So, 6 Svin og 2 Heste. Høsehus og Hestestald er opført ca. 1930 og Maskinhus 1945. Jorden er siden Overtagelsen blevet merglet.

**OFFERSEN, SØREN, Gdr., »Høghøjgaard«,**  
Jenum, Spentrup,

er født i Ørsløvkloster 7. 8. 1890. Forældre: Anders Offeresen og Hustru Karen, f. Sørensen. Søren Offeresen er gift med Maren, f. Hansen i Tved 14. 2. 1888. Forældre: Hans P. Hansen og Hustru Marie, f. Sørensen. I Ægteskabet er 2 Børn: Hans Aksel 10. 11. 1916 og Karen Margrethe 20. 9. 1918. Søren Offeresen købte i 1925 Gaarden Matr. Nr. 4a m. fl. af Chr. Jensen, der havde ejet den ca. 20 Aar. Arealet er 75 Tdr. Land og normal Besætning 20 Køer, 30 Ungkreaturer, 3 Søer,

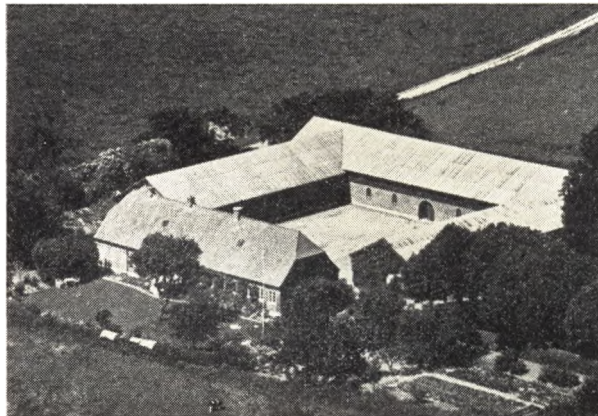

50 Svin, 2 Heste og Traktor. Stuehuset er ca. 100 Aar gammelt, mens Udbygningerne er opført 1934 efter Brand. Offeresen har tidligere i 9 Aar haft en Ejendom med 22 Tdr. Ld. i Forpagtning.

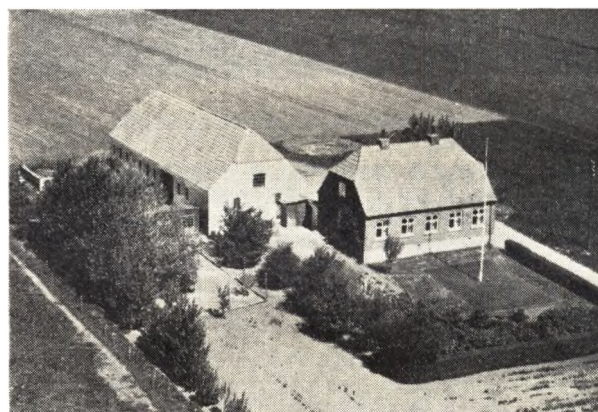

**OLESEN, CARL CHR., Gaardejer,**  
Spentrup,

er født i Sognet 22. 3. 1913. Forældre: Anthon Olesen og Hustru Mariane, f. Thygesen. Carl Chr. Olesen er gift med Fanny, f. Mortensen i Alsdrup 23. 9. 1913. Forældre: Jens P. Mortensen og Hustru Ellen Marie, f. Mortensen. I Ægteskabet er 3 Børn: Leif, Erik og Kaj. Carl Chr. Olesen købte i 1936 Jorden, der blev udstykket fra »Klitgaard« og opførte Bygningerne samme Aar. Arealet var 14 Tdr. Land, men i 1945 blev der tilkøbt 5 Tdr. Land fra »Birkmosegaard«. Normal Besætning er 7 Køer plus Ungkreaturer, 5 Søer, Smagrise, 25 Svin og 2 Heste. Der er siden Opførelsen af Ejendommen blevet tilbygget. Olesen driver tillige sin Fars Ejendom med 8 Tdr. Land.

**OLESEN, EJNAR, Gdr., »Vejlagergaard«,**  
Spentrup,

er født i Dronningborg 26. 3. 1906. Forældre: Chr. Olesen og Hustru Anna Marie, f. Pedersen. Ejnar Olesen er gift med Maren, f. Mortensen i Ø. Snede 17. 9. 1910. Forældre: Chr. Mortensen og Hustru Kristine, f. Christensen. I Ægteskabet er 2 Børn: Clara 11. 11. 1933 og

Chr. 4. 8. 1939. Ejnar Olesen købte i 1931 Gaarden Matr. Nr. 4b af Jens Sørensen, der kun ejede den kort Tid. Arealet er 45 Tdr. Land, hvoraf de 13 Tdr. Land blev tilkøbt i 1946. Normal Besætning er 13—16 Køer, ca. 22 Ungkreaturer, 6 Søer, 50 Svin og Traktor. Stuehuset er opført 1941, Lade og Kostald 1950 og Svinehus og Vognport 1955. Ejds. 55.000 Kr.

RASMUSSEN, CHR., Landmand,  
Jenum, Spentrup,

er født i Linde-Tvede 6. 12. 1907. Forældre: Chr. Nielsen og Hustru Johanne. Chr. Rasmussen er gift med Agnes, f. Nielsen i Ølsted 25. 3. 1919. Forældre: Viggo Nielsen og Hustru Anna. I Ægteskabet er 5 Børn: Inger 21. 9. 1938, Jens Aage 24. 10. 1940, Anna og Viggo 23. 11. 1943 og Hans Verner 8. 8. 1951. Chr. Rasmussen købte i 1941 Ejendommen Matr. Nr. 13h af Niels Chr. Thomsen, der opførte den 1911. Arealet er 12 Tdr. Ld. og normal Besætning 5 Køer, 1 Kvie, 11 Svin og 1 Hest. Høsehuse er opført 1948, Stuehuset udvidet 1954—55 og moderniseret. Rasmussen har ogsaa paalagt nyt Tag. Gennem 8 Aar har Rasmussen leveret Mælk fra Spentrup Mejeri til Kunderne i Spentrup. Ejds. 9500 Kr. Ved Overtagelsen var Arealet kun 8 Tdr. Land, mens der i 1953 blev tilkøbt 4 Tdr. Land.

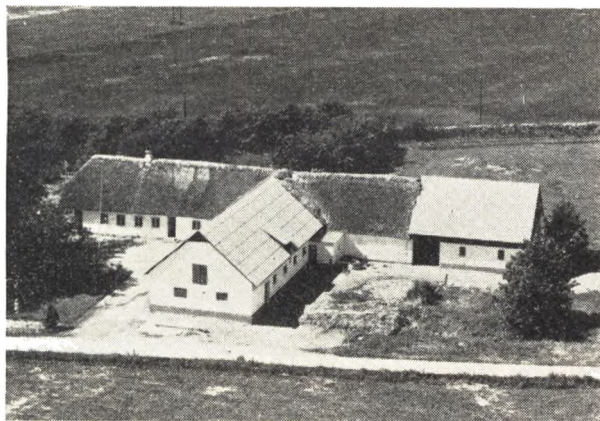

RASMUSSEN, EJNAR, Gdr., »Hedevang«,  
Jenum, Spentrup,

er født i Hørning 15. 6. 1912. Forældre: Rasmus Rasmussen og Hustru Severine, f. Jørgensen. Ejnar Rasmussen er gift med Margrethe, f. Clausen i Ø. Tørslev 18. 4. 1914. Forældre: Marius Clausen og Hustru Ane Marie, f. Andersen Willum. I Ægteskabet er 3 Børn: Anna Marie 22. 9. 1941, Jørgen Severin 18. 7. 1944 og Jens Grosen 12. 11. 1946. Ejnar Rasmussen købte 13. 9. 1945 Ejendommen Matr. Nr. 12b m. fl. af Jens Andersen, der havde ejet den 13 Aar og overtaget den efter Chr. Jensen, som havde ejet den ca. 40 Aar. Chr. Jensen begyndte her med 6 Tdr. Land, hvortil der flere Gange blev tilkøbt mere Jord, saa der i Dag er 44 Tdr. Land. Normal Besætning er 9 Køer plus Ungkreaturer, 5 Søer, 15 Svin samt Traktor. Stuehuset er ca. 100 Aar gammelt, men siden ombygget og moderniseret. Kostalden opført 1953 og Laden 1954. Ejds. 44.500 Kr. Tidligere har Rasmussen i 5 Aar ejet en Ejendom med 11 Tdr. Land i Holstedhuse.

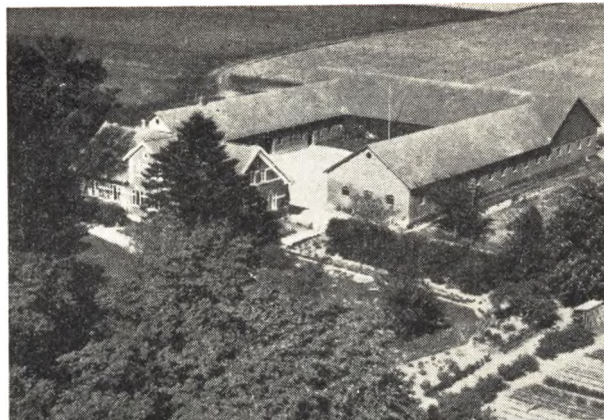

RASMUSSEN, INGOLF, Gdr., »Pedersborg«,  
Spentrup,

er født i Vrads 9. 4. 1908. Forældre: Lærer Hans Rasmussen, Ravnstrup, og Hustru Ingeborg, f. Møller. Ingolf Rasmussen er gift med Kristine, f. Thorup Christensen i Sahl 28. 5. 1908. Forældre: Chr. Thorup Christensen og Hustru Kirstine. I Ægteskabet er 3 Børn: Ingeborg 28. 5. 1937, Hans Thorup 6. 6. 1939 og Kjeld Gadegaard 18. 7. 1947. Ingolf Rasmussen købte i December 1956 Gaarden af Lars Kædegaard, der havde ejet den ca. 30 Aar. Arealet er 83 Tdr. Land og normal Besætning er 24 Køer, 35 Ungkreaturer, 8 Søer, ca. 90 Svin, 2 Heste og Traktor. Bygningerne er opført 1938 efter Brand paa nær Stuehuset som er opført for 50 Aar siden. Ejds. 110.000 Kr. Tidligere har Rasmussen i 16 Aar ejet »St. Højgaard« i Mollerup med 62 Tdr. Land og før igen »Salling Nørsgaard« ved Bjerringbro og endelig Hovedparcellen ved »Ejsingholm«.

ROVSING, ALFRED, Gdr., »Træhøjsgaard«,  
Jenum, Spentrup,

er født samme Sted 27. 8. 1903. Forældre: Jens Andersen Rovsing og Hustru Anna Marie, f. Larsen Skovgaard. Alfred Rovsing er gift med Ane Marie f. Sørensen i Stouby-Hald 17. 3. 1904. Forældre: Niels Sørensen (Kusk) og Hustru Maren, f. Ficher. I Ægteskabet er 4 Børn: Jens Anker, Arne, Niels Malthe og Kjeld. Alfred Rovsing overtog i 1925 Gaarden Matr. Nr. 3a m. fl. efter sin Brors Enke. Rovsings Far ejede Gaarden fra 1894—1922 og overtog den efter sin Far, der havde haft den siden 1852. Arealet er ca. 85 Tdr. Land og normal Besætning 24 Køer, ca. 35 Ungkreaturer, 75 Svin, 2 Heste og Traktor. Stuehuset er opført 1865—67, den østre Længe 1858, den gamle Lade 1860, Kostalden 1923 og den ny Lade 1933. Ejds. 120.000 Kr. Tidligere var Arealet ca. 7 Tdr. Land større.

SKIFTER, NIELS SKJØDT, Gdr., »Sødal«,  
Spentrup,

er født i Kærby 7. 9. 1912. Forældre: Rasmus Skifter og Hustru Kristiane, f. Skjødt. Niels Skifter er gift med Kirstine, f. Andersen i Dalbyover 5. 4. 1910. Forældre: Rasmus Andersen og Hustru Kirsten Marie, f. Christensen. I Ægteskabet er 2 Børn: Niels 13. 4. 1938 og Ragnhild 1. 11. 1941. Niels Skifter købte i 1940 Gaarden Matr. Nr. 15b m. fl. af Nicolai Gladvin, der havde ejet den 3 $\frac{1}{2}$  Aar og overtaget den efter Ole Fi-

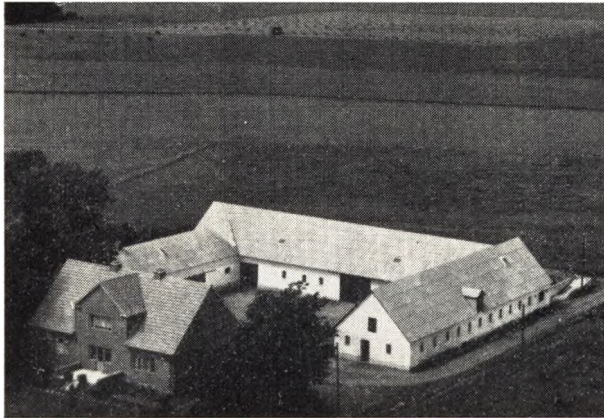

scher, som havde haft den i ca. 30 Aar. Arealet er 44½ Td. Land og normal Besætning 14 Køer, 16 Ungkreaturer, 5 Søer, 28 Svin, 2 Heste og Traktor. Stuehuset er opført 1949, den vestre Længe 1948, Kostalden 1940, Halvdelen af Laden 1952, mens det øvrige er ældre. Ejds. 65.000 Kr. Tidligere har Skifter i 3½ Aar ejet en Ejendom i Nørager med 80 Tdr. Land.

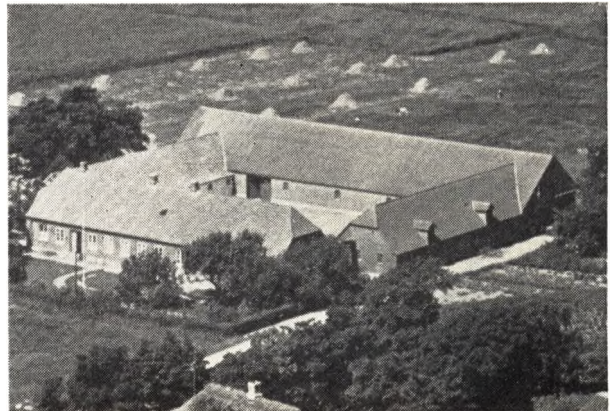

Birgit 11. 9. 1943, Carsten 2. 4. 1945, Anna Marie 13. 3. 1947 og Krista 7. 6. 1949. Johs. Søndberg overtog i 1948 Gaarden Matr. Nr. 5a efter sin Far, der havde ejet den siden 1920. Arealet er 52 Tdr. Land og normal Besætning 16 Køer, 20 Ungkreaturer, 50 Svin og Traktor. Stuehuset er opført 1882, Hestestald og Svinestald 1902, Laden 1933 og Kostalden 1956. Ejds. 100.000 Kr.

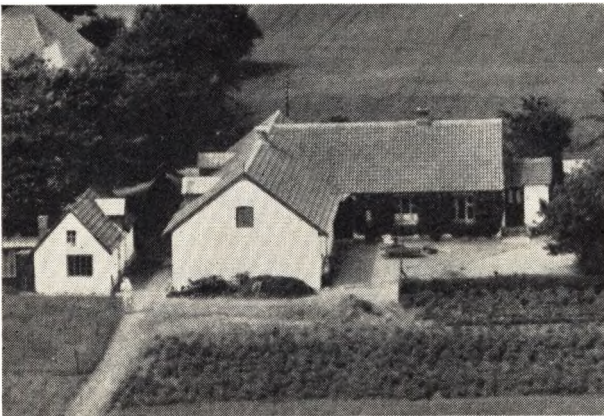

**SVENDSEN, TAGE ERIK**, Landmand, »Lyshøj«,  
Jenum, Spentrup,

er født i Linned 3. 8. 1928. Forældre: Søren Svendsen og Hustru Anna, f. Balle. Tage Erik Svendsen er gift med Aase, f. Ulstrup Nielsen i Vindblæs 12. 5. 1933. Forældre: Chr. Ulstrup Nielsen og Hustru Marie, f. Bach. Tage Svendsen købte i 1953 Ejendommen Matr. Nr. 10a af Morten Molberg, der havde ejet den ca. 40 Aar. Arealet er 8 Tdr. Land og normal Besætning 5 Køer, 4 Ungkreaturer, 2 Søer, 5 Svin og 1 Hest. Bygningerne er opført ca. 1912, men siden er Laden tilbygget samt paalagt nyt Tag. Ejds. 16.000 Kr.

**SØNDBERG, JOHS.**, Gdr., »Hougaardsminde«,  
Jenum, Spentrup,

er født samme Sted 23. 4. 1902. Forældre: Anthon Søndberg og Hustru Jensine, f. Andersen. Johs. Søndberg er gift med Jensine, f. Lundtoft i Torslev 9. 5. 1907. Forældre: Chr. Lundtoft og Hustru Kristine, f. Nielsen. I Ægteskabet er 5 Børn: Anette 11. 6. 1942.



**SØRENSEN, ANDREA**, Landmand, Frk.,  
Hastrup, Spentrup,

er født samme Sted 17. 3. 1896. Forældre: Søren Sørensen og Hustru Maren Kirstine, f. Christensen. Frk. Sørensen overtog i 1947 Ejendommen efter sin Mor, der havde drevet den siden sin Mands Død 1927 og sammen med ham i mange Aar. Frk. Sørensens Far overtog Ejendommen efter sin Far, og den er oprindeligt oprettet af Frk. Sørensens Oldefar. Arealet er 7 Tdr. Land som for Tiden er forpagtet ud. Bygningerne er opført for ca. 150 Aar siden.

**THYBO, CHR.**, Gdr., »Kirkemosegaard«,  
Spentrup,

er født i »Klitgaard«, Spentrup, 10. 6. 1923. Forældre: Peter Sørensen Thybo og Hustru Maren Katrine, f. Klit. Chr. Thybo er gift med Birthe, f. Poulsen i Sødring 25. 8. 1929. Forældre: Anders Chr. Poulsen og Hustru Maren. I Ægteskabet er 1 Barn: Niels Mogens 11. 5. 1956. Chr. Thybo købte i 1954 Gaarden Matr. Nr. 3a m. fl. Arealet er 101 Tdr. Land, og normal Besætning er 30 Køer plus Opdræt, 10 Søer, 90 Svin, 3

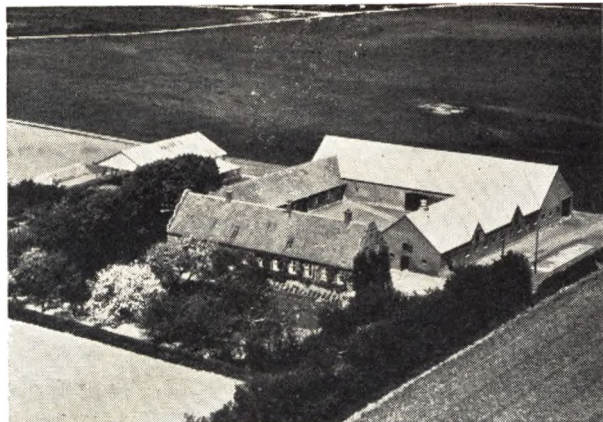

Heste, 1 Plag samt Traktor. Bygningerne er opført 1874, da Gaarden blev flyttet fra Byen herud. Lade og Kostald er siden ombygget og paalagt fast Tag. Heste- og Svinestald opført 1957. Ejdsks. 120.000 Kr.

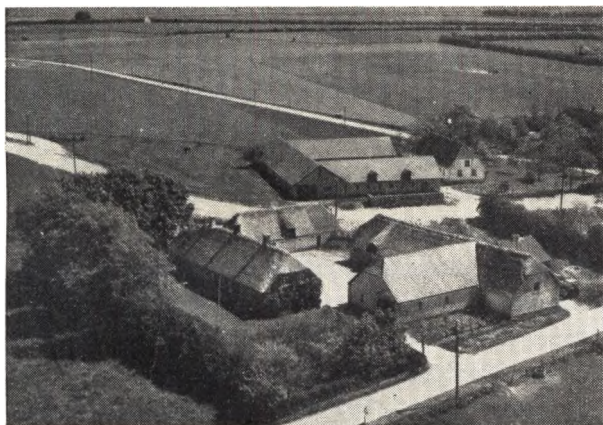

THYBO, SØREN, Gdr., »Klitgaard«, Spentrup,

er født samme Sted 8. 5. 1926. Forældre: Peter Sørensen Thybo og Hustru Maren Katrine, f. Klit. Søren Thybo er gift med Karen Margrethe, f. Eriksen i Faarup 4. 9. 1928. Forældre: Valdemar Eriksen og Hustru Laura, f. Velling. I Ægteskabet er 2 Børn: Peter 19. 5. 1951 og Mogens 23. 6. 1953. Søren Thybo overtog i 1948 Gaarden Matr. Nr. 5a m. fl. efter sin Far, der havde ejet den siden 1914 og da overtaget den efter sin Far. Arealet er 45 Tdr. Land, og normal Besætning er 12 Køer, 18 Ungkreaturer, 5 Søer, Smaagrise og 2 Heste.

Kostald og østre Længe er opført 1910—11, Lade og Stuehus udvidet efter 1914. Ejdsks. 58.000 Kr.

WESTERGAARD, NIELS, Gdr., Jennum, Spentrup,

er født i Torrild 28. 10. 1923. Forældre: Hans Westergaard og Hustru Kirstine, f. Jensen. Niels Westergaard er gift med Ingrid, f. Andersen i Grinderslev 9. 11. 1929. Forældre: Jakob Andersen og Hustru Katrine, f. Pedersen. I Ægteskabet er 2 Børn: Hans Jakob 29. 3. 1952 og Anna Margrethe 14. 6. 1956. Niels Westergaard købte 16. 7. 1954 Ejendommen Matr. Nr. 19a og 20c af Albert Brix, der havde ejet den ca. 10 Aar. Arealet er 11 Tdr. Land, og normal Besætning er 5 Køer plus Ungkreaturer, 3 Søer, Smaagrise og 1 Hest. Bygningerne er opført 1946 efter Brand. Ejdsks. 20.000 Kr.

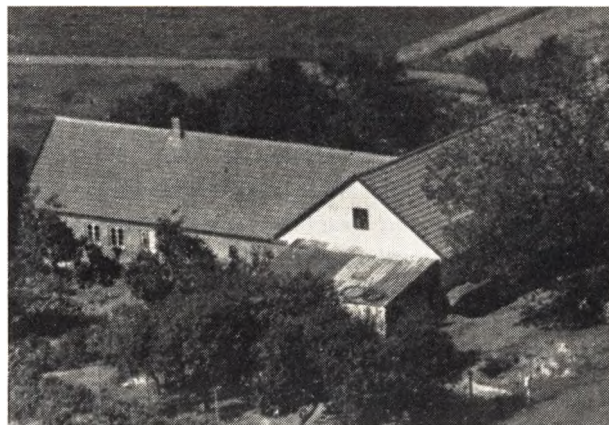

ULRIKSEN, ANTHON, Gdr., Jennum, Spentrup,

er født i Lihme 24. 6. 1894. Forældre: Mads Ulriksen og Hustru Anna Marie, f. Mortensen. Anthon Ulriksen er gift med Margrethe, f. Pedersen i Glenstrup 24. 11. 1898. Forældre: Hans Pedersen og Hustru Johanne Kirstine, f. Nielsen. I Ægteskabet er 13 Børn: Søren, Hans, Malthe, Johs., Gunnar, Anna Marie, Niels Jørgen, Kirstine, Ingrid, Karen, Frede Ellen og Martha. Anthon Ulriksen købte i 1948 Gaarden Matr. Nr. 14c m. fl. af Svend Holt der kun ejede den 1/2 Aar. Tidligere Ejere har været Aage Andersen og Thomas Thomsen. Arealet er 19 1/2 Td. Land, og normal Besætning er 7 Køer, 12 Ungkreaturer, 3 Søer, 20 Svin fedes aarlig, 1 Føl og 2 Heste. Kostalden og øvrige Udbygninger er opført 1935—40, mens Stuehuset er ca. 50 Aar gammel, men siden paalagt fast Tag. Ejdsks. 25.000 Kr. Ulriksen har tidligere i 23 Aar ejet en Ejendom i Jennum med 18 Tdr. Land.

# VIRRING-ESSENBÆK KOMMUNE

## VIRRING SOGN

omgives af Annekset Essenbæk, Nørre-Hørning S. hvori 2 Enklaver), fra hvilket sidste det skilles ved Ovsenbæk, og Favsing Sogn, samt Grund Fjord og Randers Fjord. Kirken ligger c. 13 km ØSØ. for Randers. De mod S. højtliggende og bakkede Jorder (Jenninghøj; Bakkerne omkring Svejdal) er muldblandede Ler- og Sandjorder, med Enge langs Fjorden og langs Ovsenbæk, der løber til Alling Aa. Flose Skov er et yndet Udflugtssted, hvor der afholdes Sommermøder. Gennem Sognet gaar Landevejen fra Randers til Grenaa og Randers-Ryumgaard Banen.

Befolkning i 1921: 1161 (1801: 476, 1850: 816, 1901: 1143), boende i 271 Gaarde og Huse. Det saml. Hartk. (1905): 237 Td.; 56 Gaarde med 202 og 168 Huse med 32, forsk. Lodder med 3 Td. Hartk., samt 17 jordløse Huse. Ejds. (1924): 2951, deraf Jordv.: 1459. Areal: 2182 ha, hvoraf (1919) besaaet med Hvede 6 ha, Rug 174, Byg 95, Havre 323, Blands. til Modenhed 70, Kartofler 101, Foderroer 229; Brak udgjorde 37 ha, Grøn-foder og Græsning 802, Haver o. l. 33, Tørvemoser 40, Skov 117, Heder og Lyngbakker 68, Vandar. 3. Kreaturhold (1923): 348 Heste, 1389 Stk. Hornkv. (deraf 716 Køer), 64 Geder, 204 Faar, 1392 Svin.

I Sognet Byerne: Virring (1276 Woring, 1424 Wirigh) med Kirke, Præstegd. (Stuehuset opf. 1871; Arkt. Uldall, Randers), Skole (opf. 1859), Alderdomshjem (opr. 1881 og indtil 1925 Fattiggd.), Virring og Essenbæk Sognes Spare- og Laanekasse (opr. 1871; 31. Marts 1923 var Indsk. 45,894, Reserver 7501 Kr.) og Kbmshdl.; Ammelhede (1584 Ammelhede, 1610 Amelhede); Flose (Floes; 1450 Flasæ) med Kbmshdl. og Jernbanehpl.; Langkastrup (1450 Kastrup) med Forsamlingshus (opf. 1896), Kbmshdl. og Vandværk (priv.); Uglehuse (Uggehuse; 1688 Ogelhuusene, Vid. Selsk. Kort Aale Huusene) — 1. Febr. 1921: 92 Gaarde og Huse med 355 Indb. — med Skole (opf. 1904), Forsamlingshus (opf. 1895), Brugsforen., Kro, Rørvæv, Tækkerør- og Sivskofabr., Ladeplads (ved Broen 2 m Vand), Jernbane-

og Telegrafst. samt Posteksp. Engbakkerne, Huse Gaarde: Dalagergaard, Overgd., Virringgd., Kørupbol (1664 Kjørup Boel), Kirkegd. (i en af Enklaverne). Hanæbjærg Skole (opf. 1904). Slyngborg Kro. — I Uglehuse var der 1923 9 Fiskere (deraf 3 Erhvervsf.), der ejede 13 Fartøjer (deraf 1 Motorf.) til Værdi 15.000 Kr. og Redskaber for 2.000 Kr.; Værdien af Fangsten (12 Tons Torsk, 7 T. Aal og 2 T. Skrubber) udgjorde 2.291 Kr.

Virring S., een Sognekommune med Annekset, har Tingsted i Randers og hører under Rets- og Politikr. Rovsø Hrd. m. m. (Randers), Randers Amtstuedistr., Rovsø Lægekr., Rovsø m. fl. Hrdr.s Skattekr., Sønderhald Hrd.s Vurderingskr., Amtets 3. Folketingskr., 3. Forligskr. og 4. Udskrivningskr.' 320. Lægd. Kirken er selvejende (fra 1913).

Den smalle Kirke bestaar af Kor og Skib samt Vaabenhus mod S. Kor og Skib, med Bjælkeloft, er fra romansk Tid af raa Granit og Kridtsten samt Al. Kor-buen samt Norddøren og 2 Vinduer (tilmurede) er bevarede. Skibets vestl. Del er Underdelen af et oprindeligt Taarn (samme Højde og Bredde som Skibet), der brændte 1799 og styrtede ned 1800; en Tagrytter er senere opført paa Vestenden. Taarnets tilbagestaaende Del, med Rundbue ind til Skibet, er af Granitkvadre paa Dobbeltsokkel; Materialet hidrører fra den nedlagte Fløjstrup Kirke. Vaabenhuset, af Munkesten, er fra den sen. Middelalder. Altertavlen er en Kopi af Bloch's »Paaskemorgen«, malet 1897 af Mouriier-Petersen. Døbefont af Træ; den oprindl. romanske Granitfont staar i Præsternes Kirke i Kbh. Ud-skaaren Prædikestol fra 1665. Stolestader fra 1618. I Taarnrummet en Ligsten over Præsterne Thomas Christensen, død 1584, og Rasmus Andersen, død c. 1619, og deres Hustru, med Brystbilleder. I Vaabenhuset en 1,3 m høj Runesten med Indskr. »Gudmund. Tokes Søn, gjorde denne Høj efter Sasser. Starkad rejste Stenen efter den døde. Thor vie dette Mindesmærke«, en Ligsten med Korsstav, fra den tidligere

Middelalder, og et middelalderligt Vievandskar.

Mindst 40 Gravhøje kendes i Sognet, men de fleste er nu sløjfede, saaledes Gruppen Nihøjene NV. for Langkastrup. Paa Virring Præstegaardsmark ses endnu en ret stor, men stærkt forstyrret Gravhøj, medens Drageshøj NØ. for Virring (forhen Egnens betydeligste Høj) nu er ganske overpløjet. Under Ammelhede tæt N. for Grenaa-Landevejen ses Rester af en Langdysse; mulig er det den, der omtales i en Præsteindberetning til Ole Worm fra 1623 som en Grav ved Ammelhede med 2 store Sten, en ved hver Ende, kaldet Kongehøjen, »hvori Kong Amlet menes begravet«. I arkæologisk Hens. frembyder Sognet ganske særlig Interesse ved de meget store ældre Jernalders Gravpladser under Markflade, der af Nationalmuseet er undersøgt V. for Virring og straks derved paa Langkastrup Mark; i alt er fremdraget c. 40 Grave, alle med karakteristisk Indhold af større eller mindre Sæt af Mad- og Drikkekar af Ler. Enkelte tilsvarende Grave er fremdragne under Markflade ved Ammelhede.

## ESSENBÆK SOGN

Anneks til Virring, omgives af dette, N.-Hørning og N.-Aarslev Sogne, Galten Hrd. (Ølst S.), hvorfra det skilles ved Brusgaard Møllebæk, Kristrup Sogn og Randers Fjord. Kirken ligger c. 10,5 km ØSØ. for Randers. De højtliggende og bakkede Jorder er overvejende sandede og sandmuldede, med Enge langs Fjorden. I den sydl. Del af Sognet ogsaa lidt Eng (Hålsø (1664 Halsø)) og Moose (Gunderup Mose). De store, lyngklædte, delvis med Smaaskov bevoksede Bakker langs Valkemølle Bæk og ved den gamle Vandmølle, hvor der er Sommerrestauration, er et meget yndet Udflugtssted. Gennem Sognet gaar Landevejen fra Randers til Grenaa med Sidelandevej til Æbeltoft samt Randers-Ryumgaard Banen.

Befolkning i 1921: 866 (1801: 311, 1850: 599, 1901: 724), boende i 182 Gaarde og Huse. Det saml. Hartk. (1905): 220 Td.; 43 Gaarde med 205 og 93 Huse med 15 Td. Hartk., samt 14 jordløse Huse. Ejds. (1924): 2764, deraf Jordv.: 1443. Areal: 2052 ha, hvoraf (1919) besaaet med Hvide 13 ha, Rug 128, Byg 135, Havre 334, Blands. til Modenhed 47, Kartofler 72, Foderroer 215; Brak udgjorde 57 ha, Grønfoder og Græsning 79, Haver o. l. 24, Tørvemoser 16, Skov 111, Heder og Lyngbakker 49, Vandar. 2. Kreaturhold (1923): 310 Heste,

1224 Stk. Hornkv. (deraf 588 Køer), 43 Geder, 80 Faar, 1384 Svin.

I Sognet Essenbæk Kirke (c. 1200 Eskinbec, 1330 Eskenbeck) og Byerne: Assentoft (1608 Assentofft) med Skole (opf. 1905), Haandværkerforeningens Stiftelse (stiftet 1871, Bygn. opf. 1889, kgl. Konfirm. 23. Novbr. 1906; 6 Fripl.; i Forb. hermed en Forsamlings-sal), Brugsforen., Kbmshdl. og Vandværk (priv.); Drastrup (1608 Drastrup) med Skole (ombygg. 1907), Brugsforen. og Vandværk (priv.); Tammestrup (1338 Thomistrop). Saml. af Gaarde og Huse: Ladegde (1608 Essenn Beck Ladegaardtt), Grønnemose Huse, Klostergde. Gaarde: Sofiekloster: 15,2 Td. H., Ejds. 180, Jordv. 96! c. 133 ha, deraf Ager 72, Eng 19, Skov 8, Hede 10, Mose 4 (1 Hus). Drastrupgaard har 12,9 Td. H., Ejds. 118, Jordv. 80; c. 107 ha, deraf Ager 61, Eng 26, Skov 17. En Gd. i Ladegde: 10,1 Td. H., Ejds. 104, Jordv. 66; c. 86 ha, deraf Ager 62, Eng 19, Skov 1, Hede 1, Mose 1. Essenbækgd. (1608 Essenbeck Gaardtt), Langagergd. (Langagerlund). Valkemølle (Volkemølle; 1664 Wolch Mølle), Vejr- og Vandmølle, Cementvarefabr. med Jernbanepl. og Posteksp. Birkehøj Andelsmejeri (opr. 1888, ombygg. 1914).

Essenbæk S., een Sognekommune med Hovedsognet, har s. Tingsted og hører under de s. Kredse som dette, samt 4. Udskrivningskr. 321. Lægd. Kirken er selvejende (fra 1913).

Kirken er opf. 1868—69 (indviet 28. Novbr. 1869) efter Tegn. af Arkt. F. Uldall S. for den ældre Kirke, der laa paa en Banke ved Essenbækgd. og nedbrødes i 1865 paa Grund af Brøstfældighed. (Kirkegaarden med Diget og Porten staar endnu). Kirken, der er af røde Mursten paa Sokkel af Granitkvadre fra den gl. Kirke er i romansk Stil og bestaar af Skib og Kor i eet med Apsis, med dekoreret Bjælkeloft, samt Taarn, med ottekantet Spir (26,4 m) mod V. Taarnets Underrum er Vaabehus, med Adgang fra V. Altertavlen er et Maleri (Christus og Farisæerne) af A. Dorph. Den gl. katolske Altertavle købtes af en Antikvitetshandler; flere Figurer fra katolske Tavler findes nu i Randers Museum. Romansk Granitfont med Dobbeltløber (længe i Haven ved Gl.-Estrup, formentlig fra Essenbæk Kl.).

Essenbæk Kloster, indviet til Skt. Laurentius, var stiftet af Knud Lavards Svigersøn Stig Hvide (død 1151) som Bolig for Munke af Benediktinerordenen. Mulig var det oprindl. opført paa en anden Plads, end det senere indtog, thi 1180 nævnes, at der foretoges en



Forandring ved Klosteret. I Testamenter blev det oftere betænkt, saaledes 1268, 1292 og 1396, og paa denne og anden Vis samlede det sig efterhaanden betydeligt Jordegods, som det bl. a. fremgaar af Lovhævder og Stadfæstelser fra 1424, 1438, 1479, 1492 og 1500. Foruden Essenbæk Sognekirke (1424: »som man kalder gammel Essenbæk«), Virring og Fløjstrup Kirker og Ejendomme i disse 3 Sogne havde det en Del Gods i Favsing, N.-Aarslev, N.-Hørning, Lime, Gesing (Gesingholm), Glæsborg, Tøstrup, Rimsø, Voidby, Homaa, Egens, Mejlby, Mørke, Hornslet, Bregnet, Skødstrup, Egaa, Ødum, Gimming, Albæk, Harreslev, Mariager, Dalbyover, Udbyneder og Kastbjærg Sogne samt i Hovlbjærg, Middelsom og Hjlemslev Hrdr. Ikke langt fra Klosteret ved dets Hesehave og Enge laa Lade-gaarden, og i Fjorden en Fiskegaard. Om det aandelige Liv, der rørte sig i Klosteret, turde en der udarbejdet hist. Aarvog (til 1323) vidne. Den sidste Abbed var Jens Thomsen, som 1516 af Chr. II havde købt Klosteret fri for Borgeleje; da han blev affældig, valgte Munkene selv (fordi »Klosterets Gods daglig vindes fra det, og Brødrene i lang Tid ikke havde faaet deres Nødtørf efter deres Regels Udvisning«) Adelsmanden Hans Emiksen til deres Forstander, hvilket Valg Fr. I 1529 bekræftede; Hans Emiksen skulde dog underholde Abbed og Munke, holde Gudstjenesten vedlige osv. Ved Reformationen inddroges Klosteret under Kronen og lagdes sidst i 1540'erne under Dronningens Len. 1661 skødede Kongen en Del Gods blandt hvilket Essenbæk Gd. (17 Td. H.), E. Kl. (6½ Td. H.) og E. Lade-gaard (3 Bøndergaarde, tils. 35 Td. H.) til Oberst Hans Friis til Clausholm, som 1695 til sin Brodersøn Chr. Friis afstod Stamhuset Hevringholm (79 og 356 Td. H.) samt E. Ladegd. (32 og 421 Td. H.). Denne lagdes 1726 under Stamhuset, som nedlagdes efter kgl. Bevill. af 1782, hvorefter Greve Joach. Beck-Friis 1784 solgte Tustrup Hgd. og E. Avlsgd. (30½ Td. H.) for 71.000 Rd. til Generalauditør Chr. Kallager, forhen til Mejlgd., som 1787 afhændede begge Gde til Justitsrd. P. S. Fønss og Borgm. Joh. Fr. Carøe. De skødede s. A. E.

(31½ Td. H.) for 5100 Rd. til Nis Christensen Kutsch, som 1790 afhændede en Del Parceller; Hovedparcellen (20 Td. H.) fik Andr. Nielsen og Henning Nielsen 1802 Tilladelse til yderligere at udstykke, og senere (1805 og 1830) fandt nye Udparcelleringer Sted. Essenbæk Birk nedlagdes 1687. — Naar Klosterbygningerne er nedbrudte, vides ikke. Under Essenbæk nævnes i Matr. 1664 »et Cappelshuss«, mulig en Rest af Klosteret. De har ligget N. for Klostergaarde paa Engen ved Gudena; en lang, stensat Vej førte fra de høje Banker mod S. ud til dem. En lav, firsidet Jordhøjning med Bygningsfundamenter er i de seneste Aar næsten helt sløffet. Det har været et firfløjet Komplex, af hvilket Kirken sikkert har været den sydl. Fløj. Ved en af Nationalmuseet 1899 foretagen Undersøgelse blev der afdækket noget af Kirkens Underparti, navnlig Sydmuren (Fundament af raa Kamp og derover et Par Skifter af røde Munkesten i Munkeskifte). I søndre Korgang ses Resten af en stensat Brønd med Nedgangstrappe. Paa Klosterkirkegaarden er der i ny Tid fundet murede Grave. Ved en Undersøgelse i 1925 konstateredes Klosterkomplekssets omtrentlige Dimensioner (c. 57 m i N.-S. og c. 47 m i Ø.-V.).

1664 nævnes »Eszenbech Møllested«.

Mellem Drastrup og Langkastrup (Virring S.) er en Dal, Svendsdal, som efter Sagnet har Navn efter en sønderjysk Konge Svend Langfod, som skal være falden og begravet der. De store Skove mellem Dalen og Romalt (Kristrup Sogn) er for længe siden forsvundne. — Neden for Assentoft ud mod Engen har der været en hellig Kilde. Maaske sigtes der til denne i Reformationsskriftet Peder Smed og Atzer Bonde (1530). hvor det hedder: »Til Essenbæk Kilde gaar og somme, det kommer dem selv til liden Fromme«. — Ved Stampen er 1920 rejst en Genforeningssten.

Af de c. 40 Gravhøje, som kendes i Sognet, er de fleste nu forstyrrede eller sløjfede. SSV. for Assentoft har der været en Samling af c. 6 Høje, og V. derfor ses paa en Banke en Gruppe af 4 Høje (deribl. Jenses Grav), men kun en af disse er nogenlunde bevaret.

ANDERSEN, JØRGEN PETER, Gdr.,  
Drastrup Kær, Uggelhuse,

er født i Søby Skade 11. 3. 1902. Forældre: Bmd. Anders Andersen, f. i Vilsager, og Hustru Sørine, f. Jørgensen i Hjorthshøj. Jørgen Peter Andersen er gift med Karen Margrethe, f. Jørgensen i Hvirring 1912. Forældre: Gdr. Rasmus Jørgensen, Hvirring, og Hustru Leonora, f. Jensen. I Ægteskabet er 2 Børn: Elinor 28. 1. 1934 og Anny Grosen 30. 6. 1937. Jørgen P. Andersen købte i 1951 Ejendommen Matr. Nr. 16c af Folmer Jensen med et Areal paa 25 Tdr. Ld., hvoraf 8 Tdr. Ld. er Eng. Der er blevet merglet 5 Tdr. Ld. Normal Besætning er 8 Køer, 8 Ungkreaturer, 3 Søer, 20 Svin, 2 Heste samt Høns. Stuehuset er opført 1916, mens de øvrige Bygninger er ældre, men paalagt fast Tag 1940. Andersen har tidligere ejet en Ejendom, som han i 1951 solgte til Niels Jensen. Ejds. 18.000 Kr.

BECH, VIGGO, Dyrslæge,  
Drastrup, Volk Mølle,

er født i Vindum-Bjerringbro 8. 5. 1909. Forældre: Anders Kjeldsen Andersen Bech, Aalum, og Hustru Marian, f. Christensen. Bedsteforældre: FF Gdr. Anders Bech, »Volstrupgaard«, Aalum, FM Birthe Marie, f. Flarup, MF Anders Bjerring, døbt Christensen, MM Maren. Viggo Bech er gift med Edel, f. Larsen i Fredericia 18. 12. 1915. Forældre: Niels Frederik Severin Gruntvig Larsen og Hustru Kristine, f. Laursen. I Ægteskabet er 5 Børn: Karen 20. 11. 1938, Kjeld 24. 7. 1940, Lars 17. 8. 1942, Jens 1. 3. 1945 og Elisabeth 19. 10. 1949. Viggo Bech købte 15. 3. 1941 Ejendommen Matr. Nr. 7m af Karl Schøtt med et Areal paa 7 Tdr. Ld., hvoraf 1 Td. Ld. er Eng beliggende ved Fjorden. Bygningerne er opført 1908—09, Lade og Garage dog først 1930. Der er ingen Besætning ud over nogle Grisesøer. Ejds. 15.000 Kr.

CASPERSEN, ERLING RICHARD BACK, Gdr.,  
»Assentoftgaard«, Volk Mølle,

er født samme Sted 4. 8. 1911. Forældre: Gdr. Anton Mortensen Caspersen, »Assentoftgaard«, og Hustru Ane Henriette, f. Bach i Hellested. Bedsteforældre: FF Gdr. Mads Caspersen, »Assentoftgaard«, FM Anderssigne, MF Gdr. Søren Bach, MM Bodil, f. Skoubo. Erling Caspersen er gift med Helene, f. Hersom i Klejtrup 17. 6. 1908. Forældre: Gdr. Gregers Hersom og Hustru Petrine, f. Christensen paa Damstupgaard. Bedsteforældre: FF Gdr. Niels Hersom, FM Helene, MF Chresten Esbensen, MM Marianne. I Ægteskabet er 4 Børn: Denis Anton Hersom 2. 8. 1943, Karen 29. 9. 1949, Knud Gregers Hersom 13. 5. 1947 og Anton Hersom 9. 10. 1952. Erling Caspersen overtog i 1942 Gaarden Matr. Nr. 18a efter sin Far med et Areal paa 82 Tdr. Ld., hvoraf 18 Tdr. Ld. er Eng. Gaarden er en gammel Slægtsgaard, der har været i Familiens Eje gennem 6 Generationer. Normal Besætning er 23 Køer, 35 Ungkreaturer, 8 Søer, 50 Svin, 150 Høns, Traktor. Stuehuset er opført 1914, mens de øvrige Bygninger er ældre. Ejds. 85.000 Kr.

CHRISTENSEN, KNUD JØRGEN, Bmd.,  
Uggelhuse,

er født samme Sted 29. 11. 1922. Forældre: Gdr. Kristen Christensen, Hellestrup, og Hustru Margrethe, f.

Jørgensen. Knud Jørgen Christensen er gift med Margrethe, f. Magnussen i Flose Uggelhuse 4. 11. 1927. Forældre: Gdr. Martinus Magnussen, Truestrup, og Hustru Marie Kristine, f. Madsen i Ørsted. I Ægteskabet er 2 Børn: Jytte 6. 3. 1952 og Kirsten 25. 4. 1955. Knud Jørgen Christensen købte i 1954 Ejendommen Matr. Nr. 1m af Niels Rasmussen med et Areal paa 17 Tdr. Ld. plus 7 Tdr. Ld. Eng. Siden Overtagelsen har Christensen merglet Halvdelen af Jorden. Bygningerne er opført 1905, dog er der i 1945 bygget Brændeskur og Vaskehus. Normal Besætning er 6 Køer, 6 Ungkreaturer, 4 Søer, 10 Smaagrise, 40 Høns og 2 Heste. Ejds. 17.000 Kr.

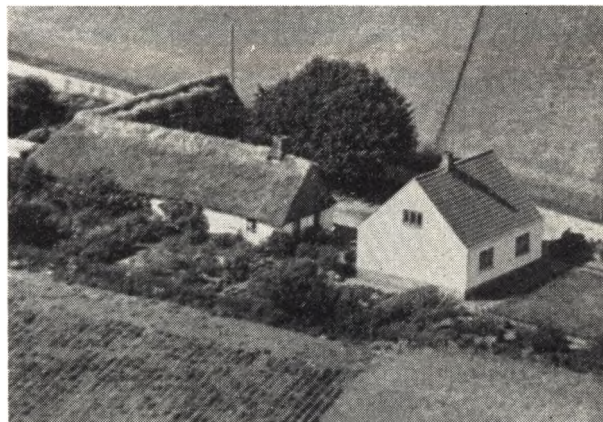

CHRISTENSEN, RICHARD THORVALD, Bmd.,  
Assentoft Mark, Volk Mølle,

er født i Ellerup 8. 12. 1912. Forældre: Smed Peder Christensen, f. i Ørum, og Hustru Marianne, f. Sørensen i Glæsborg. Richard Christensen er gift med Metta, f. Jensen i Randers 4. 5. 1914. Forældre: Savskærer Jens Chr. Jensen, Arden, og Hustru Mette Marie. I Ægteskabet er 6 Børn: Doris Elvira 12. 12. 1935, Ragnhild Margrethe 6. 7. 1937, Richard Rygaard 1. 4. 1939, Gurli Nielsine 26. 2. 1941, Herdis Irene 20. 12. 1942 og Merete Vibeke 14. 3. 1946. Richard Christensen købte i 1947 Ejendommen Matr. Nr. 3a efter Peter Petersen med et Areal paa 12 Tdr. Ld. Udbygningerne, der er opført ca. 1850, er med Straatag, mens Stuehuset, som er bygget 1940, er med fast Tag. Normal Besætning er 4 Køer, 3 Ungkreaturer, 3 Søer og 2 Heste. Ejds. 13.000 Kr.

ERIKSEN, SIGFRED, Gdr.,  
»Drastruplund«, Volk Mølle,

er født i Drastrup-Essenbeck 14. 9. 1911. Forældre: Gdr. Frederik Kristian Eriksen, f. i Hammershøj, og Hustru Anine Mathilde, f. Mogensen i Essenbeck. Sigfred Eriksen er gift med Ane Dorthea, f. Eriksen i Thorup 13. 5. 1915. Forældre: Bmd. Erik Jensen Eriksen, f. i Brændstrup, og Hustru Mette Kirstine, f. Pedersen i Rumlund. I Ægteskabet er 7 Børn: Else Kirstine 23. 5. 1936, Karen 13. 9. 1945, Søren 16. 11. 1949, Paul 30. 7. 1951, Villy 8. 10. 1952, Anna Marie 21. 2. 1954 og Henning 7. 5. 1955. Sigfred Eriksen overtog 1. 10. 1939 Gaarden Matr. Nr. 13a efter sin Far med et Areal paa 30 Tdr. Ld., hvoraf 6 Tdr. Ld. er Eng. Stuehuset blev i 1907 undermuret og i 1926 paalagt fast

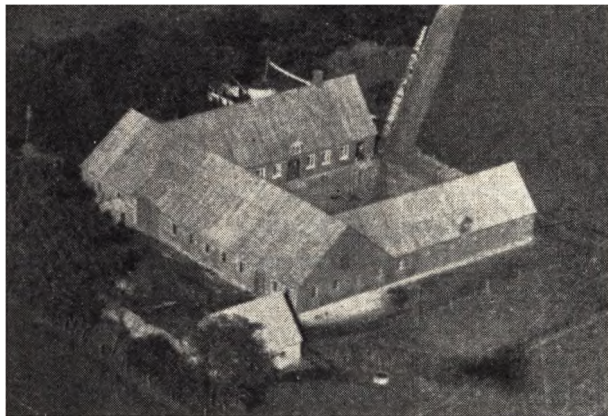

Tag, Udbygningerne ombyggede 1914—18. Normal Besætning er 11 Køer, 11 Ungkreaturer, 20 Svin, 3 Heste og Høns. Sigfred Eriksen opførte i 1955 en ny Lade 10 × 11 Meter. Ejdsks. 38.000 Kr.



FALK, SØREN CHR. GEORG, Bmd.,  
Flosee Uggelhuse,

er født i Føns 12. 7. 1911. Forældre: Arbm. August Falk, f. i Ørsted, og Hustru Marie, f. i Flemløse. Søren Chr. G. Falk er gift med Erna Victoria Berch, f. Jensen i V. Alling 27. 2. 1921. Forældre: Gdr. Sofus Jensen, f. i Vejlbj, og Hustru Ane Marie, f. i Ø. Alling. I Ægteskabet er 3 Børn: Erik August 9. 9. 1948, Svend Aage 17. 7. 1950 og Flemming 13. 1. 1953. Søren Falk overtog 1. 7. 1950 Ejendommen Matr. Nr. 15r m. fl. efter Niels Jeppesen med et Areal paa 12 Tdr. Ld., hvoraf 3 Tdr. Ld. er Eng. Arealet var før mindre, men der er tilkøbt Jord, og Bygningerne, som er opført 1896, er udvidede og forbedrede. Normal Besætning er 5 Køer, 3 Ungkreaturer, 3 Søer, 24 Smaagrise, 1 Hest og 25 Høns. Ejdsks. 12.500 Kr.

FRIIS, AAGE, Bmd., Assen-  
toft, Volk Mølle,

er født i Assentoft-Essenbeck 7. 5. 1920. Forældre: Bmd. Martin Friis, f. i Mammen, og Hustru Teodora, f. Nielsen. Aage Friis er gift med Ellen Margrethe, f. Andersen i Skæve 24. 11. 1926. Forældre: Murer Niels Peter Andersen, f. i Skæve, og Hustru Johanne Jensigne, f. Jensen i Skæve. I Ægteskabet er 4 Børn: Lars

Erling 22. 12. 1948, Bent Thorben 8. 6. 1950, Niels Christian 17. 9. 1951 og Hanne Elisabeth 28. 1. 1954. Aage Friis overtog 1. 4. 1950 Ejendommen Matr. Nr. 10p efter sin Far med et Areal paa 12 Tdr. Ld. Normal Besætning er 6 Køer, 6 Ungkreaturer, 1 Hest, 6 Søer og 5 Svin. Bygningerne er opført 1907. Friis har i 1955 paalagt alle Bygninger fast Tag samt udvidet Stald og Svinehus.

GLERUP, MARIUS, Statshusmand,  
Virring Mark, Uggelhuse,

er født i Randers 25. 12. 1901. Forældre: Arbm. Jens Peter Glerup, f. i Aarslev, og Hustru Maren, f. Rasmussen i Nimtofte. Marius Glerup er gift med Margit, f. Møller i Essenbeck 24. 12. 1911. Forældre: Bmd. Jens Jensen Møller, f. i Nimtofte, og Hustru Sofie, f. Rode i Grundfør. I Ægteskabet er 6 Børn: Inge f. 9. 10. 1930, Herman 8. 8. 1932, Ellen 10. 12. 1934, Ragna 24. 3. 1937, Jens Peder 27. 5. 1944 og Jørgen 11. 5. 1950. Marius Glerup opførte Ejendommen Matr. Nr. 1 o paa Jord udstykket fra Anton Madsens Gaard. Arealet er 12 Tdr. Ld., hvoraf 2 Tdr. Ld. er Eng. Jorden blev i 1949 drænet. Siden Oprettelsen er der i 1930 bygget Vognport og Stald. Normal Besætning er 4 Køer, 3 Ungkreaturer, 2 Søer, 10 Svin, 20 Høns og 2 Heste. Ejdsks. 17.000 Kroner.

HANSEN, MAGNUS CHRISTIAN RØNNE, Bmd.,  
Assentoft, Volk Mølle,

er født i Assentoft 2. 10. 1924. Forældre: Bmd. Hans Martin Hansen, f. i Ørum, og Hustru Anna Nielsigne f. Rønne i Bregnet Sogn. Magnus Chr. Rønne er gift med Kaja, f. Christiansen i Rindalsgaard, Oue, 20. 9. 1929. Forældre: Gdr. Jens Christiansen, Valsgaard. I Ægteskabet er 2 Børn: Anna Grethe 18. 5. 1952 og Sten 27. 4. 1954. Magnus Chr. Rønne Hansen overtog i Maj 1955 Ejendommen Matr. Nr. 3z efter sin Far med et Areal paa 10½ Td. Ld. Ejdsks. 14.000 Kr. Stuehuset er opført 1907 og Laden 1917. Normal Besætning er 5 Køer, 3 Ungkreaturer, 5 Søer, 25 Svin og 1 Hest. Hansen ejede fra 1951—55 en Ejendom i Tammestrup.

HANSEN, MARTIN, Bmd., Tamme-  
strup Mark, Volk Mølle,

er født i Hevring-Ørsted 28. 3. 1914. Forældre: Gdr. Hans Hansen, f. i Hevring-Ørsted, og Hustru Kirsten Marie, f. Petersen i Nørager. Bedsteforældre: FF Murer Esben Hansen, Ørsted, FM Jensigne, MF Gdr. Kresten Boelsmand, f. i Vivild, MM Maren, f. Larsen i Gjesing. Martin Hansen er gift med Edith, f. Jensen i Sct. Mortens Sogn i Randers 28. 10. 1917. Forældre: Former Laurits Jensen, Randers, og Hustru Agnes Kirstine, f. Truesen. Bedsteforældre: FF Pakhusformd. Jens Jensen, FM Bodil, MF Formand Niels Truesen, Ørsted, MM Katrine, f. Bjørn. Martin Hansen købte i November 1954 Ejendommen Matr. Nr. 2 o af Tage Bak med et Areal paa 14 Tdr. Ld., hvoraf 2 Tdr. Ld. er Eng. Normal Besætning er 6 Køer, 6 Ungkreaturer, 3 Søer, 30 Svin, 2 Heste og 100 Høns. Bygningerne er opført 1924 paa nær Laden, som er opført 1956, hvilket Aar der blev paalagt de øvrige fast Tag. Ejdsks. 15.000 Kr. Jorden er oprindeligt udstykket fra Tammestrupgaard.

HJELMAGER, EJNER PETER, Bmd.,  
Drastrup Kær, Uggelhuse,

er født i Drastrup-Essenbeck 24. 12. 1898. Forældre: Slagter Rasmus Hjelmager, f. i Auning, og Hustru

Marie Petra, f. Nielsen i Essenbeck. Ejner Peter Hjelmager er gift med Mette Marie Margrethe, f. Christiansen i Koed 31. 10. 1904. Forældre: Arbm. Hans Christiansen og Hustru Kirstine Teodora, f. Nielsen. I Ægteskabet er 5 Børn: Svend Aage 5. 9. 1929, Thor-kild 23. 5. 1935, Knud 18. 5. 1941, Poul Erik 5. 9. 1944 og Karen Margrethe 19. 6. 1945. Ejner Hjelmager købte 1. 2. 1922 Ejendommen Matr. Nr. 5b af Gothlieb Jensen med et Areal paa 12 Tdr. Ld. Normal Besætning er 4 Køer, 3 Ungkreaturer, 2 Søer, 2 Svin, 2 Heste og 50 Høns. Bygningerne er opført 1870 og med Straatag. Ejdsks. 9000 Kr.

#### HJELMAGER, THEODOR, Bmd.,

Drastrup Kær, Volk Mølle,

er født samme Sted 9. 4. 1891. Forældre: Slagter Rasmus Hjelmager, f. i Auning, og Hustru Petra Marie, f. Nielsen i Essenbeck. Bedsteforældre: MF Bmd. Rasmus Nielsen, f. i Tjæreby, MM Kristiane, f. Petersdatter i Eskerø. Theodor Hjelmager er gift med Katrine, f. Simonsen i Kærup, Janderup, 11. 5. 1889. Forældre: Bmd. Gregor Simonsen, f. i Vrøgum, og Hustru Maren, f. Lautsen i Dyreby, Henne Sogn. I Ægteskabet er 1 Barn: Hedvig 5. 6. 1926. Theodor Hjelmager overtog i 1922 Ejendommen Matr. Nr. 7b efter sin Far med et Areal paa 11 Tdr. Ld. Stuehuset er opført 1922, og de øvrige Bygninger 1932. Normal Besætning er 5 Køer, 4 Ungkreaturer, 2 Søer, 4 Svin og 2 Heste. Ejdsks. 17.000 Kr.

#### JENSEN, FRANDS EJNER, Gdr.,

Drastrup Kær, Uggelhuse,

er født samme Sted 8. 2. 1906. Forældre: Gdr. Niels Johan Jensen og Hustru Mathilde, f. Olsen. Frands E. Jensen er gift med Karen Poula, f. Bach i Aabyovre, Udbynder, 9. 8. 1903. Forældre: Gdr. Niels Andersen Bach, Udbynder, og Hustru Petra Karoline, f. Poulsen. Bedsteforældre: FF Gdr. Anders Bach, Udbynder, FM Anna Kirstine, MF Møllebygger Poul Poulsen, Udbynder, MM Karoline. I Ægteskabet er 1 Barn: Svend Aage Bach 16. 8. 1930. Frands E. Jensen overtog i 1927 Gaarden Matr. Nr. 7e efter sin Far med et Areal paa 19 Tdr. Ld., hvoraf 4 Tdr. Ld. er Eng. Normal Besætning er 5 Køer, 3 Ungkreaturer, 3 Søer, 3 Svin, 2 Heste og 50 Høns. Stuehuset er opført 1950 og Udbygningerne 1940. Ejdsks. 13.000 Kr.



#### JENSEN, JENS PETER, Bmd.,

Drastrup Mark, Volk Mølle,

er født i Galten. Hadsten. 23. 9. 1877. Forældre: Arbm.

Jens Isak Jensen, f. i Sindal, og Hustru Lene, f. Petersen i Galten. Jens Peter Jensen er gift med Andrea Marie, f. Severinsen i Glæsborg 14. 11. 1871 og død 1956. Forældre: Gdr. Anders Severinsen, Glæsborg. I Ægteskabet er 5 Børn: Ejnar Daugaard 6. 1. 1900, Ingvar Marius Daugaard 7. 11. 1903, Edel Marie 11. 4. 1915, Signe Katrine Daugaard 18. 10. 1916 og Jens Christian Bisgaard 21. 3. Jens Peter Jensen købte i 1926 Ejendommen Matr. Nr. 13e af Rasmus Rasmussen med et Areal paa 3 Tdr. Ld., hvoraf 1 Td. Ld. ligger ved Fjorden. Paa Jorden ved Mejeriet var en Tørvegrav, som Jensen med Aarene har fyldt op med 2000 Læs Jord fra Vejene, da han tidligere har været Vejmand. Stuehuset er opført 1890 og Udhuset ca. 1908. Normal Besætning er 2 Køer, 3 Ungkreaturer, 2 Søer samt Høns. Ejdsks. 12.000 Kr.



#### JENSEN, PEDER INGVAR, Gdr.,

»Engvang«, Virring, Uggelhuse,

er født i Fausing 10. 3. 1882. Forældre: Gdr. Jens Rasmussen, f. i Virring, og Hustru Mette Kirstine, f. Andersen i Fausing. Peder Ingvar Jensen er gift med Stense Elisabeth, f. Nielsen i Jetsmark 11. 7. 1889. Forældre: Gartner Peter Nielsen, f. Langkastrup, Virring, og Hustru Marie, f. Andersen i Falkenberg, Sverige. I Ægteskabet er 2 Børn: Valker 7. 12. 1911 og Marie 22. 1. 1913. Peder I. Jensen købte i 1911 Gaarden Matr. Nr. 4b af Jens Jensen (Kromand) med et Areal paa 19 Tdr. Ld., hvoraf 5 Tdr. Ld. er Eng. Bygningerne er opført ca. 1850 paa nær Stuehuset, som blev bygget 1935, og det gamle Stuehus benyttes nu som Hestestald, vognport m. m. Normal Besætning er 6 Køer, 4 Ungkreaturer, 8 Svin og 2 Heste. Ejdsks. 21.500 Kr.

#### MADSEN, VERNER, Bmd.,

Assentoft, Volk Mølle,

er født i Bøvling 31. 3. 1925. Forældre: Bmd. Magnus Madsen, f. i Bøvling, og Hustru Hansigne, f. Hedtoft. Vagner Madsen er gift med Ragnhild Meta, f. Christensen i Mulderup 13. 9. 1931. Forældre: Arbm. Christian Læssøe Christensen, f. i Mulderup, og Hustru Laura Marie, f. Laursen. I Ægteskabet er 1 Barn: Hans Chrisitan Læssøe 31. 8. 1955. Vagner Madsen købte 1. November 1955 Ejendommen Matr. Nr. 10 o af Anker Poulsen med et Areal paa 10½ Td. Ld. Normal Besætning er 5 Køer, 4 Ungkreaturer, 1 So, 6 Svin, 1 Hest og 30 Høns. Stuehuset er opført ca. 1900, Stald og Lade 1932.



**NIELSEN, ARNE JOH. LAURSEN, Bmd.,**  
»Bakkely«, Virring, Uggelhuse,

er født i Virring 21. 6. 1922. Forældre: Bmd. Jens Laursen, Nielsen, Virring, og Hustru Marie Martine, f. Sørensen. Bedsteforældre: FF Bmd. Kresten Nielsen, f. i Virring. FM Mette, MF Mejeribestyrer Niels Sørensen, MM Anna. Arne Nielsen er gift med Anna Jensine, f. Hansen i Virring 9. 5. 1926. Forældre: Bmd. Lars Hansen, f. i Vejlbj, og Hustru Karen Margrethe, f. Pedersen i Virring. Bedsteforældre: FF Anders Hansen, FM Jensine, MF Ringer og Graver Christian Pedersen, MM Ane Kirstine. I Ægteskabet er 3 Børn: Alice Helga 8. 3. 1944, Karen Margrethe 3. 11. 1949 og Arne John 14. 2. 1952. Arne Nielsen købte i Marts 1950 Ejendommen Matr. Nr. 6c m. fl. af Gerhard Nielsen med et Areal paa 10 Tdr. Ld., hvoraf 2 Tdr. Ld. er Eng. I 1954 blev der kalket 2 Tdr. Ld. af Jorden. Bygningerne er ældre og med Straatag paa nær Kostalden, som der er fast Tag paa. I 1956 blev der installeret aut. Vandværk. Normal Besætning er 4 Køer, 4 Ungkreaturer, 2 Søer, 5 Svin og 2 Heste. Ejdsks. 10.000 Kr.



**NIELSEN, KARL MARINUS, Bmd.,**  
Drastrup Mark, Volk Mølle,

er født i Gunnestrup-Hørning 28. 9. 1891. Forældre: Arbm. Christian Henning Nielsen, Hørning. Karl M. Nielsen er gift med Olga, f. Laursen i Fausing 1. 9. 1894. Forældre: Musiker Karl Theodor Laursen, f. i

Essenbeck, og Hustru Maren, f. Rasmussen i Nørager. I Ægteskabet er 8 Børn: Herluf 28. 3. 1914, Christian Henning 26. 11. 1916, Frede 13. 10. 1919, Folmer 14. 10. 1920, Vera 6. 3. 1924, Herdis 22. 10. 1925, Gunnar 16. 11. 1926 og Rita 23. 12. 1930. Karl M. Nielsen købte i 1915 Ejendommen Matr. Nr. 3c af Laur. Laursen med et Areal paa 12 Tdr. Ld., hvoraf 2 Tdr. Ld. er Eng. Stuehuset er opført 1865, Stalden 1918, Vognport, Høns- og Kyllingehus ca. 1921. Normal Besætning er 5 Køer, 4 Ungkreaturer, 12 Svin og 2 Heste. Ejdsks. 14.000 Kr.

**NIELSEN, NIELS EGON HOLM, Bmd.,**  
Drastrup Kær, Volk Mølle,

er født i Drastrup-Essenbeck 18. 7. 1909. Forældre: Bmd. Anders Nielsen, f. i Assentoft, og Hustru Ane, f. Holm i Drastrup. Bedsteforældre: FF Søren Nielsen, FM Anna Mette, MF Murer Niels Andersen Holm, MM Inger Marie, f. Blak. Niels Egon Nielsen er gift med Asta, f. Martinussen i Ørsted 29. 7. 1910. Forældre: Gdr. Jens Martinussen, f. i Udby, og Hustru Bengta Mine, f. Hillebrænder i Store Sjørup. I Ægteskabet er 2 Børn: Niels Henning 1. 9. 1942 og Poul Erik 17. 11. 1945. Niels Egon Holm Nielsen overtog i November 1938 Ejendommen Matr. Nr. 11c efter sin Far med et Areal paa 17½ Td. Ld. Normal Besætning er 5 Køer, 5 Ungkreaturer, 2 Søer, 3 Svin, 180 Høns og 2 Heste. Bygningerne er opført 1900, men siden ombyggede og udvidede. I 1939 blev der bygget Hønseshus til 150 Høns.. Ejdsks. 13.500 Kr.

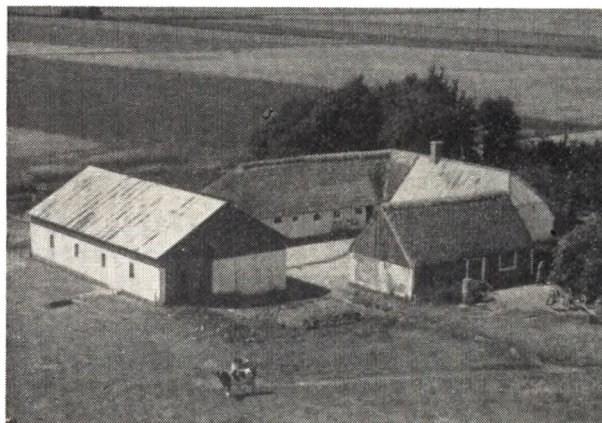

**NIELSEN, NIELS SØRENSEN, Gdr.,**  
»Søborg«, Drastrup Mark, Volk Mølle,

er født i Askildrup-Ølst 14. 4. 1894. Forældre: Gdr. Søren Nielsen, f. i Søfla, og Hustru Tove Margrethe, f. Jørgensen i Virring. Bedsteforældre: FF Gdr. Niels Sørensen, f. i Hæst Sogn, og FM Ane Kirstine, f. i Ugt Sogn. Nielsens Søster, Ane Kirstine Nielsen, f. i Ølst 26. 9. 1879, er Husbestyrerinde her paa Ejendommen. Niels Nielsen overtog i 1920 Ejendommen Matr. Nr. 15a Drastrup efter sin Far med et Areal paa 14 Tdr. Ld., hvoraf 2 Tdr. Ld. er Eng. Normal Besætning er 6 Køer, 5 Ungkreaturer, 15 Svin og 2 Heste. Stuehuset er opført ca. 1830, men nu delvis med fast Tag, Kostalden opført ca. samtidig, men med Straatag. Laden er bygget 1927, Redskabshus og Hønseshus 1897. Ejdsks. 17.000 Kr.

NIELSEN, RASMUS, Bmd., »Fredebo«,  
Hannebjerg, Uggelhuse,

er født i Karleby 8. 6. 1907. Forældre: Murer Niels Nielsen og Hustru Karoline. Rasmus Nielsen er gift med Marie Kirstine, f. Nielsen i Aarslev 20. 10. 1909. Forældre: Lmd. Karl Nielsen, f. i Randers, og Hustru Kirstine Marie, f. Nielsen i Virring. Bedsteforældre: MF Gdr. Peter Nielsen, Ammelhede, Virring, MM Ane Kirstine. I Ægteskabet er 3 Børn: Inge 22. 3. 1938, Poul Elmer 21. 3. 1942 og Ulla 22. 1. 1944. Rasmus Nielsen købte i 1936 Ejendommen Matr. Nr. 3a med et Areal paa 17 Tdr. Ld., hvoraf 1 Td. Ld. er Eng. Jorden er nu forpagtet ud til Peter Nielsen, Stavnstrup, for 5 Aar. Kostalden er ombygget efter Brand. Ejdisk. 10.000 Kr.

NØRGAARD, VAGN, Gdr.,  
Drastrup, Volk Mølle,

er født i Ørum 18. 4. 1920. Forældre: Arbm. Laust Nørgaard og Hustru Kirstine, f. Nielsen i Glæsborg. Bedsteforældre: MF Kristian Nielsen, MM Maren. Vagn Nørgaard er gift med Olga, f. Spens Sørensen i Fjelderup-Blæsborg 24. 6. 1927. Forældre: Gdr. Søren Sørensen, Fjelderup, og Hustru Anna, f. Spens. I Ægteskabet er 3 Børn: Finn 1. 9. 1950, Lissy 16. 1. 1952 og Jørgen 2. 9. 1955. Vagn Nørgaard købte i April 1956 Gaarden Matr. Nr. 14a med et Areal paa 17 Tdr. Ld., hvoraf 1 Td. Ld. er Eng ved Fjorden. Normal Besætning er 7 Køer, 6 Ungkreaturer, 5 Søer, 1 Svin, 2 Heste samt Høns. Stuehuset er ældre, og der har tidligere været Smiede her, men i Begyndelsen af 1900 blev der gradvis tilkøbt Jord. Ejdisk. 17.000 Kr. Fra 1947—56 ejede Nørgaard en Ejendom med 4 Tdr. Ld. i Fjelderup.



PEDERSEN, LAURITS NØRRELEM, Bmd.,  
Assentoft Mark, Volk Mølle,

er født i Kousted 19. 9. 1928. Forældre: Bmd. Reinhardt Pedersen, f. i Assens, og Hustru Else Marie, f. i Kousted. Laurits Pedersen er gift med Annalise, f. Nielsen i Aalsrode 13. 8. 1934. Forældre: Bmd. Marius Nielsen, Hoed, og Hustru Metha. Laurits Pedersen købte i 1952 Ejendommen Matr. Nr. 18m af Peter Knudsen med et Areal paa 13 Tdr. Ld. Normal Besætning er 6 Køer, 2 Ungkreaturer, 3 Søer og 2 Heste. Stuehuset er opført 1940, Lade og Hestestald 1935, mens Stalden er ældre.



PEDERSEN, PEDER KRISTIAN, Gdr.,  
Drastrup, Volk Mølle,

er født i Haslund-Ølst 4. 2. 1904. Forældre: Gdr. Mads Anton Pedersen, f. i Kristrup, og Hustru Ane Kirstine, f. Sørensen. Bedsteforældre: FF Gdr. Peder Kristian Pedersen, f. i Kristrup, FM Nikoline Kristine, MF Gdr. Hans Sørensen, f. i Ølst, MM Sejrsigne. Peder Kr. Pedersen er gift med Agnes, f. Eriksen i Drastrup-Essenbeck 4. 1. 1909. Forældre: Gdr. Frederik Christian Eriksen, f. i Hvidding, og Hustru Anine Mathilde, f. Mogensen i Virring. Bedsteforældre: FF Smed Kresten Eriksen, FM Else Marie, f. Jensdatter, MF Fisker Søren Mogensen, MM Margrethe. I Ægteskabet er 1 Barn: Erling Harry 17. 12. 1932. Peder Kr. Pedersen købte i 1937 Ejendommen Matr. Nr. 7n af Jakob Rasmussen med et Areal paa 23 Tdr. Ld., hvoraf 1 Td. Ld. er Eng ved Fjorden. I 1946—50 blev der drænet 5 Tdr. Ld., og 8—9 Tdr. Ld. er blevet merglet. Stuehuset er opført 1911, Laden 1936. Normal Besætning er 8 Køer, 10 Ungkreaturer, 2 Søer, 8 Svin, 2 Heste og 20 Høns. Ejdisk. 30.000 Kr.

PAULSEN, JENS ALBÆK, Bmd.,  
Langkastrup, Uggelhuse,

er født i Uggelhuse-Virring 27. 12. 1896. Forældre: Gdr. Anton Paulsen, Virring, og Hustru Inger, f. Albæk. Jens Albæk Paulsen er gift med Karna Valborg, f. Bjerring i Møllerup 21. 1. 1904. Forældre: Kroejer Jens Jensen Bjerring, f. i Virring, og Hustru Karen, f. i Hørning. I Ægteskabet er 2 Børn: Jens Ingvar 6. 11. 1939 og Karen Marie 17. 2. 1942. Jens Paulsen købte i 1951 Gaarden Matr. Nr. 7a af Ejner Andersen. Arealet er 27 Tdr. Ld., hvoraf 1½ Td. Ld. blev tilkøbt 1955. Stuehuset er meget gammelt og straatækt, Laden opført 1932, ligeledes med Straatag. Normal Besætning er 6 Køer, 4 Ungkreaturer, 8 Svin, 2 Heste og 75 Høns. Ejdisk. 17.000 K.

QVIST, SIMON NIELSEN, Bmd.,  
Assentoft Mark, Volk Mølle,

er født i Ørum 21. 5. 1913. Forældre: Bmd. Søren Chr. Nielsen Qvist, f. i Gjesing, og Hustru Margrethe, f. Hansen i Nørager. Simon Qvist er gift med Elvira Agnete, f. Jensen i Nørager 27. 2. 1917. Forældre: Arbm. Laust Jakobsen Jensen, f. i Tønder, og Hustru Karen Marie, f. Pedersen i Nørager. I Ægteskabet er 4 Børn: Jørn 4. 7. 1944, Kjeld 14. 7. 1948, Bente 13. 6. 1950 og

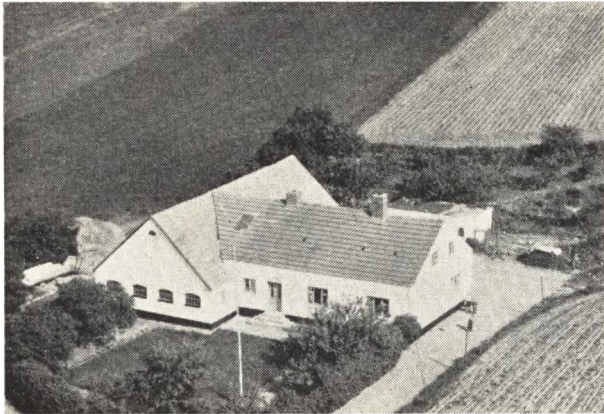

Rita 28. 7. 1953. Simon Qvist købte 1. 10. 1952 Ejendommen Matr. Nr. 51e af Oskar Mogensen med et Areal paa  $8\frac{3}{4}$  Td. Ld. Bygningerne er opført ca. 1925 og med fast Tag. Normal Besætning er 4 Køer, 3 Ungkreaturer, 2 Søer, 10 Svin samt Traktor. Ejds. 12.000 Kroner.

SØGAARD, PETER, fhv. Gdr.,  
Uggelhuse,

er født i Virring 1. 4. 1884. Forældre: Gdr. Jens Søgaard Poulsen, f. i Auning, og Hustru Ane, f. Jensen i Virring. Peter Søgaard er gift med Marie, f. Jensen i Vejlbj 12. 4. 1891. Forældre: Gdr. Rasmus Chr. Jensen, f. i Fjellerup, og Hustru Jensine, f. i Virring. I Ægteskabet var 10 Børn: Ane 28. 8. 1910, Jens Peter 29. 2. 1912, Inger 12. 4. 1913, Poul 27. 6. 1918, Kristian 28. 8. 1920, Anker 29. 10. 1922, Knud 7. 5. 1924, Otto 25. 3. 1926, Anton 22. 6. 1928 og Frode 24. 4. 1934. Peter Søgaard overtog i 1908 Gaarden Matr. Nr. 47c efter sin Far og overdrog den 1. 4. 1956 til sin Søn Otto. Arealet er 35 Tdr. Ld., hvoraf 4 Tdr. Ld. er Eng og 8 Tdr. Ld. Plantage. Plantagen er anlagt ad to gange, henholdsvis 1915 og 1945. Stuehuset er opført 1897 efter Brand og Udbygningerne efter Brand 1932. Normal Besætning er 8 Køer, 13 Ungkreaturer, 6 Søer, 6 Svin, 2 Heste og ca. 100 Høns. Ejds. 29.000 Kr.

SØRENSEN, JENS VILLY, Gdr.,  
Drastrup Kær, Uggelhuse,

er født i Drastrup Kær-Essenbeck 24. 9. 1913. Forældre: Bmd. Jens Sørensen, f. i Vorup, og Hustru Hanne Kirstine, f. Andersen i Essenbeck. Jens Villy Sørensen er gift med Ellen Marie, f. Vestergaard i Nielstrup Mark, Rud Sogn, 16. 10. 1919. I Ægteskabet er 2 Børn: Hanne 21. 8. 1946 og Minna 16. 3. 1950. Jens Villy Sørensen overtog i 1940 Ejendommen Matr. Nr. 10a efter sin Far med et Areal paa 26 Tdr. Ld., som Banen adskiller. Af Arealet er 14 Tdr. Ld. Eng og Kær, og i 1949 blev der drænet ca. 6 Tdr. Ld. Bygningerne er opført ca. 1870, men siden ombyggede. Normal Besætning er 9 Køer, 7 Ungkreaturer, 2 Søer, 5 Svin, 2 Heste og ca. 100 Høns. Ejds. 13.000 Kr.

SØRENSEN, SVEND AAGE, Gdr.,  
»Halsøminde«, Halsø, Volk Mølle,

er født i Hjørring-Bagterp 19. 1. 1911. Forældre: Gdr. Frederik Peter Sørensen, f. i Mølholt, og Hustru Karoline Katrine, f. Madsen i Jerlev. Bedsteforældre: FF



Skovarb. Hans Chr. Sørensen, f. i Albæk, FM Katrine, f. i Hørby Sogn. Svend Aage Sørensen overtog i 1945 Gaarden Matr. Nr. 15f efter Viggo Madsen med et Areal paa 43 Tdr. Ld., hvoraf 8 Tdr. Ld. er indtørret fra Haldsø. I 1952 blev der merglet ca. 30 Tdr. Ld. Normal Besætning er 9 Køer, 9 Ungkreaturer, 1 So, 12 Svin samt Traktor. Stuehus og Kostald er opført 1907, mens de øvrige Bygninger er meget gamle og med Straatag. Ejds. 31.000 Kr.

SØRENSEN, SVEND HELGE, Bmd. og Landpost,  
Drastrup, Volk Mølle,

er født i Hørning 26. 10. 1924. Forældre: Bmd. Niels Helge Sørensen, f. i Vilsager, og Hustru Petra, f. i Lime. Svend Helge Sørensen er gift med Anna, f. Jensen Galmstrup i Vilsager 24. 5. 1931. Forældre: Gdr. Aage Jensen Galmstrup, f. i Aarslev, og Hustru Magda, f. i Hørning. I Ægteskabet er 1 Barn: Lene 17. 10. 1956. Svend Helge Sørensen købte i April 1953 Ejendommen Matr. Nr. 7k af Anders Troelsen med et Areal paa 12 Tdr. Ld., hvoraf 5 Tdr. Ld. er opdyrket og det øvrige Eng ved Fjorden. Bygningerne er alle opført 1950 efter Brand. Normal Besætning er 4 Køer, 3 Ungkreaturer, 1 Hest og 50 Høns



TIMM, EGON ARVID, Gdr.,  
Drastrup Mark, Volk Mølle,

er født i Essenbeck 14. 7. 1912. Forældre: Gdr. Søren Kristian Timm, f. i Essenbeck, og Hustru Ida Marie Sørine, f. Sørensen. Bedsteforældre: FF Smed Søren

Christian Timm, f. i Randers, FM Ane Marie, MF Gdr. Søren Sørensen Reng, f. i Feldballe, MM Rasmine Petrea, f. Rasmussen i Fuslev. Egon Timm købte 1. 11. 1944 Gaarden Matr. Nr. 7i af R. Svanholm Rasmussen med et Areal paa 16 Tdr. Ld., deraf er 4½ Td. Ld. Eng og Kær, 1½ Td. Ld. Mose og Resten opdyrket. Normal Besætning er 13 Køer, 20 Ungkreaturer, 6 Søer og 2 Heste. Stuehuset er opført 1910, de øvrige Bygninger 1917—18 og alle med fast Tag. Ejds. 22.000 Kroner.

TIMM, GUNNER ERLING, Gdr., »Randbjerg-gaard«, Assentoft, Volk Mølle,

er født i Assentoft-Essenbeck 29. 9. 1916. Forældre: Gdr. Hans Chr. Henrik Timm, f. i Assentoft, og Hustru Kirsten Marie, f. Andersen i Vester Velling. Bedsteforældre: FF Smed Søren Chr. Timm, f. i Randers, FM Ane Marie, MF Skomager Peter Ladefoged Andersen, f. i Vester Velling, MM Hedvig. Gunner Timm er gift med Inge Sofie, f. Christensen i Stenderum-Dalbyovre 27. 5. 1924. Forældre: Lmd. Kresten Christensen, f. i Blandstrup, og Hustru Jensine Kristine, f. Krogh i Dalbyovre. Bedsteforældre: MF Gdr. Søren Krogh, MM Ane Kirstine. I Ægteskabet er 2 Børn: Else 5. 10. 1948 og Kirsten 9. 6. 1954. Gunner Timm overtog i 1946 Gaarden Matr. Nr. 12a efter sin Far med et Areal paa 38 Tdr. Ld., hvoraf 8 Tdr. Ld. er Eng ved Fjorden. I 1950 blev der merglet 15 Tdr. Ld. Normal Besætning er 12 Køer, 14 Ungkreaturer, 4 Søer, 21 Svin, 2 Heste samt Høns. Stuehuset er opført 1912, Køstalden 1908 og de øvrige Bygninger ca. 1800 som Bindingsværk og med Straatag. Ejds. 39.000 Kr.

THOMASSEN, HANS CHR., Bmd.,  
Uggeluse pr. Randers,

er født i Sdr. Onsild 11. 1. 1918. Forældre: Arbm. Tho-



mas Thomassen, f. i Dyrby, og Hustru Marie Kristine, f. Jensen i Hole, Vissing Sogn. Bedsteforældre: FF Hans Chr. Thomassen, FM Noline, f. Nielsen i Hillerslev, MF Jens Jensen, MM Rasmine. Hans Chr. Thomassen er gift med Martine Elvine, f. Christensen i Faarup 21. 9. 1919. Forældre: Bmd. Børge Christensen og Hustru Maren. Bedsteforældre: FF Kresten Byrgesen Christensen, FM Bine. I Ægteskabet er 5 Børn: Niels Anker 12. 8. 1945, Karl Aage 1. 6. 1947, Karen Margrethe 24. 10. 1948, Else Mathilde 22. 5. 1950 og Tove Anette 8. 12. 1955. Hans Chr. Thomassen overtog 20. 8. 1950 Ejendommen Matr. Nr. 51c efter Karl Jepsen med et Areal paa 18 Tdr. Ld., hvoraf 6 Tdr. Ld. er Eng. Der er blevet merglet 8 Tdr. Ld. Stuehuset er opført ca. 1900, Laden er det gamle Stuehus, og Stalden er ældre Bygninger. Normal Besætning er 5 Køer, 3 Ungkreaturer, 2 Kalve, 2 Søer, 10 Svin, 2 Heste og ca. 50 Høns. Ejds. 16.000 Kr.

## KRISTRUP SOGN

omgives af Randers Købstadjorder, Randers Fjord, Essenbæk Sogn og Galten Hrd. (Ølst, Haslum og Vorum S.), fra hvilket det delvis skilles ved Brusgaard Møllebæk, der løber gennem Sognet. Kirken ligger c. 2 km SØ. for Randers. De højtliggende bakkede Jorder (Romalt Bakker; Sten Hvides Høj), med lave Engstrækninger (Paderup, Romalt og Staantum Enge) langs Fjorden, er overvejende muldsandede. Paderup Mose. Gennem Sognet gaar Landevejene fra Randers til Grenaa og fra Randers til Aarhus samt Randers-Ryungaard Banen.

Befolkning i 1921: 2824 (1801: 782, 1850: 1258, 1901: 2834), boende i 298 Gaarde og Huse. Det saml. Hartk. (1905): 312 Td.; 79 Gaarde med 268 og 276 Huse med 40, forsk. Lodder med 4 Td. Hartk., samt 19 jordløse

Huse. Ejds. (1924): 7269, deraf Jordv.: 2937. Areal 2147 ha, hvoraf (1919) besaaet med Hvede 9 ha, Rug 134, Byg 124, Havre 388, Blands. til Modenhed 32, Kartofler 108, Foderroer 285; Brak udgjorde 20 ha, Grøn-foder og Græsning 853, Haver o. l. 46, Tørvemoser 51, Skov 27, Heder og Lyngbakker 8, Vand. 5. Kreaturhold (1923): 386 Heste, 1250 Stk. Hornkv. (deraf 684 Køer), 48 Geder, 110 Faar, 1528 Svin.

I Sognet Byerne: Kristrup (1231 Christiærnsthorp; 1276 Christoph), Forstad til Randers — 1. Februar: 1921: 156 Gaarde og Huse med 979 Indb. (1911: 903 med bl. a. flg. Erhverv: Landbr. 145, Haandv. og Ind. 429, Handel o. l. 131, Transport 23) — med Kirke, Præstegaard, Skole (opf. 1898, udv. 1924—25; den gl. Skolebygning var en af Fr. IV's Rytterdistrikt-Skoler; Ind-



skrifttavlen fra den er indmuret i den ny Skolebygning), Forsamlingshus (opf. 1897), Alderdomshjem (opf. 1908; 45 Pl.; Arkitekt Chr. Fugl), Brugsforening, flere Købmandshdr. m. m., Ml., Politistation og Vandværk (anl. 1907; priv.); Strømmen, Forstad til Randers — 1. Februar 1921: 121 Gaarde og Huse med 1581 Indb., deraf 41 Gaarde og Huse med 503 i Vorup S. — med Skole, Missionshus, Kalkbrænderi, Glasmaleri, Jernstøberi og Maskinfabr., Margarinefabr., Andels-Svine-slagteri, flere Kbmshdr. m. m., Fællesmejeri (opr. 1906, ombygg. 1912), Vandværk og Jernbanest.; Romalt (Over- og Neder-R.; 1461 Romolt) med Skole, Forsamlingshus (opf. 1898) og Fællesmejeri (opr. 1887; indtil 1912 Andelsm.); Paderup (1368 Paddorp) med Andelsmejeri (Moselund; opr. 1892); Munkdrup (1498 Munckendrup) med Skole; Staanum (1329 Staffnum, 1356 Østerstafnum). Saml. af Gaarde og Huse: Stribsig Huse, Vilstrupgaarde (1584 Vilstrup), Nedergaarde, Krogmosegaarde. Gaarde: Munkholm, Bækholm, Holmsgaard. — I Kristrup Komm. var der 1923 16 Fiskere (deraf 3 Erhvervsf.), der ejede 32 Fartøjer (deraf 2 Motorf.) til Værdi 9000 Kr. og Redskaber for 2000 Kr.; Værdien af Fangsten (10 Tons Skaller og Aborrer, lidt Ørred, Laks og Aal) udgjorde 5024 Kr.

Kstrup S., en egen Sognekommune, har Tingsted i Randers og hører under Rets- og Politikr. Rovsø Hrd. m. m. (Randers), Randers Amtstuedistr., Rovsø Lægekreds, Rovsø m. fl. Hrd.s Skattekr., Sønderhald Hrd.s Vurderingskr., Amtets 2. Folketingskr., 3. Forligskr. og 4. Udskrivningskr.' 324. Lægd. Kirken er selvejende.

Kirken, indviet til Skt. Anna, bestaar af Kor og Skib samt Vaabenhus mod V. Kor og Skib var oprindelig opført i romansk Tid af Granitkvadre paa profileret Sokkel, men af denne Bygning, som ogsaa et spirdækt Taarn, staar kun et lille Parti mod V., medens Resten i 1847 nedbrødes og paany opførtes af Mursten. Over Vestgavlen opførtes en Tagrytter, hvis Spir opsattes 1855. Kirken har fladt Loft. En Tympanon med Løvefigurer er nu i Nationalmuseet. Altertavlen er et af de fineste Højrenæssance-Arbejder i Danmark, ifl. en Indskrift paa Bagsiden skaaret i Tiden fra 22. Maj til 18. August 1598 af »Michel van Grönningen, nu boendes i Hornsledt ved Rosenholm«; i Midtfeltet et samtidigt Maleri (Krucifiksgruppe). Prædikestol fra 1640 med Vaabenfyldinger. Romansk Granitfont med Dobbeltløver. Epitafium over Præsten Niels Jensen Winther, død 1695, og Hustru, opsat 1677, med Maleri. Mindetavle over Præsten Ebbe Pedersen Gimlinge,

død 1736. — Paa den nye, 1870 anlagte Kirkegaard, ved Vejen til N.-Aarslev, er et Ligkapel (Arkt.: Fr. Uldall), opf. 1887.

Ved Romalt har ligget en Gaard Ørnehoved, med Gods i Kristrup og Virring Sogne, som ved Gavebrev af 13. Maj 1276 blev skænket af de brunsvigske Hertuger Albert og Johs. til deres Frænde Grev Albert af Eberstein og hans Arvinger. 1377 pantsatte Hr. Peder Albertsen (Eberstein) for 500 Mark rent Sølv sin Gaard »Ornehøvet« og alt sit Gods i Kristrup S. En nu forsvunden Laksegd. i Fjorden hed Ørnegården, og paa Kristrup Mark nævnes ved Udskiftningen »Ørnehøjsblokken« og »Greveholmen«.

I Staanum har ligget en Hovedgaard, der skal have været ejet af Hvide-Slægten. 1329 pantsatte Ove Jensen i Gulev S. for 60 Mk. lybsk til Henr. Bøistrup, som pantsatte samme Gods til Peder Lauridsen (Panter), der 1354 pantsatte det til Gunde Jakobsen (Splittaf), som førte Brahe-Vaabenet. Han pantsatte det 1371 til Peder Nielsen, men 1396 skødede Gunde Esbernsen Staffnumgaard m. m. til Jens Jensen (Brock), hvis Enke Fru Ide Lagesdatter 1407 fik Skøde paa Gaarden af Anders Jepsen Stygge i Gliberup; 1463 tilhørte S. hendes Sønsøn Hr. Axel Lagesen (Brock), efter hvis Datter Pernille hendes Datter Fru Mette Albretsdatter Bydelsbak (død 1513), Hr. Mog. Gøyes, arvede 4 lige store Gaarde i S. med et øde Møllested i S. Mark. Hovedgaarden var da altsaa nedlagt. I D. Atl. nævnes en anden Hovedgaard, Enhøj.

Ifølge S. Abildgaards Rejseoptegnelser fandtes endnu i 18. Aarh. Levninger af Sognets 3 Hovedgaarde, saaledes paa en Høj ved Kristrup, hvorfra en gl. Vej førte mod Gudena, og under en af Gaardene i Staanum.

Kstrup har været eget Birk. Ved Privilegium af 23. August 1320 (konf. af Vald. Atterdag 14. August 1344 for Peder Albertsen) skænkede og bekræftede Chrf. II Hr. Albert Albertsen, »sin kære Frænde, de Love i Sognet Christrup, som kaldes Birkelove, med alle de Rettigheder og Herligheder, som Hr. Alberts Fader og hans Forgængere i vore Forfædres Tid erkendes hidtil at have haft«. Birket ophørte, da det og Essenbæk Birk 1687 forenedes med Sønderhald, Rovsø og Ø.-Lisbjerg Hrdr. med fælles Tinghus i Skoven S. for Ø.-Alling.

I Kristrup brændte 29. April 1869 5 Gaarde og 41 Huse; Sommeren 1873 var der atter en stor Brand, og 1907 brændte 1 Gaard og 34 straatækte Huse. — I Ro-

maît brændte 16. Oktober 1877 13 Gaarde og 22 Huse.

Der vides om c. 35 Gravhøje i Sognet, men de fleste er nu sløjfede eller forstyrrede. N. for Vilstrup kendes en Samling af 5 mindre Høje, og NØ. for Paderup ses Rester af en forhen stor og smuk Høj (Kløvenhøj).

Kristrup har tidligere haft Hornbæk. Sønderlyng Hrd., til Anneks, indtil det 1876 blev et eget Pastorat.

**ANDERSEN, POUL, Husmand,  
Paderup, Randers,**

er født i Rold pr. Arden 10. 4. 1887. Forældre: Skovarbejder Poul Andersen, f. i Rold, og Hustru Maren Katrine, f. Nielsen i Ø. Doense. Bedsteforældre: FF Skovarbejder Anders Hansen, MF Niels Nielsen (Krat), MM Maren. Poul Andersen er gift med Agnes Marie f. Jensen i Paderup Mose, Kristrup, 14. 12. 1888. Forældre: Husmand Niels Chr. Jensen og Hustru Helene, f. Rasmussen i Ølst. Bedsteforældre: MF Rasmus Larsen, Arbm., Aarslev. MM Margrethe. I Ægteskabet er 4 Børn: Alfred 1. 2. 1907, Niels Henry 4. 10. 1910, Helga Katrine 23. 6. 1920 og Otto 27. 1. 1923. Poul Andersen købte i 1911 Ejendommen Matr. Nr. 1at af Jens Thor (Slagter) med et Areal paa 8½ Td. Ld., hvoraf 1½ Td. Ld. er Eng Marken blev i 1935 merglet. Stuehuset er opført ca. 1870 og Udbygningerne 1912. Der er for tiden ingen Besætning, da Jorden er forpagtet ud. Ejds. 14.500 Kr.



**DAUGAARD, AAGE WILLIAM NYBORG, Bmd.,  
Staanum, Randers,**

er født i Mikkjelstrup, Ølst, 15. 7. 1916. Forældre: Sofus Daugaard, Stouby, og Hustru Nielsine, f. Nyborg i Ølst. Bedsteforældre: FF Gdr. Anton Daugaard, f. i Klakring, FM Rasmine, f. i Hjarrild i Stouby, MF Gdr. Karl Nyborg, f. i V. Vissing, MM Inger, f. Jensen i Ølst. Aage Daugaard købte 15. 10. 1948 Ejendommen Matr. Nr. 1u af Henry Nielsen med et Areal paa 11 Tdr. Ld., hvoraf 2 Tdr. Ld. er Eng. Bygningerne er opført ca. 1904, men siden er Laden i 1925 udvidet, og Stalden blev i 1954 moderniseret. I 1949 blev der installeret el. Lys og Kraft samt bygget Maskinhus. Normal Besætning er 6 Køer, 6 Ungkreaturer, 1 So og 6 Svin samt 1 Hest. Besætningen er S. D. M. og kaaret og præmieret under Fællesledelsens Tilsyn. Ejds. 14.000 Kr.



**DAUGAARD, KARL ANTON, Bmd.,  
Staanum, Randers,**

er født i Mikkjelstrup, Ølst, 27. 11. 1914. Forældre: Gdr. Sofus Daugaard, f. i Stouby, og Hustru Nielsine, f. Nyborg i Ølst. Bedsteforældre: FF Gdr. Anton Daugaard, f. i Klakring, FM Rasmine, f. i Hjarrild i Stouby, MF Gdr. Karl Nyborg, f. i V. Vissing, MM Inger, f. Jensen i Ølst. Karl Daugaard købte i 1948 Ejendommen Matr. Nr. 1v af Esther Andersen. Aarealet er 10 Tdr. Ld., hvoraf 3 Tdr. Ld. er Eng. Daugaard har tilkøbt ½ Td. Ld. samt lejet 3 Tdr. Ld. I 1950 blev Engene afvandet. Bygningerne er ca. 200 Aar gamle, men siden forbedrede og udvidede samt paalagt fast Tag. Normal Besætning er 5 Køer, 2 Ungkreaturer, 2 Søer, 10 Svin og 50 Høns. Der er ingen Heste, da der benyttes Hjælp fra Maskinstation. Ejds. 11.700 Kr.



**CLEMMENSEN, BARNER MOMME KROGSGAARD(  
Bmd., Staantum, Randers,**

er født i Brundby paa Samsø 20. 8. 1923. Forældre: Parcelist Søren Krogsgaard Clemmensen, Tranebjerg, og Hustru Dorthe, f. Momme i Tranebjerg. Bedsteforældre: FF Bmd. Ole Jørgen Clemmensen, Tranebjerg, MF Tømrer Kristian Momme, Tranebjerg, MM Barbara. Børner Clemmensen er gift med Elisa Karoline, f. Kragh i Aarslev ved Hørning 7. 4. 1928. Forældre: Gdr. Martinus Nielsen Kragh, f. i Øster Tørslev, og Hustru Marie Petrea, f. Riis i Lyngaa. Bedsteforældre: FF Arbm. Marius Nielsen Kragh, FM Kirsten Marie, f. i Ø. Tørslev, MF Gdr. Anton Larsen Riis, Lyngaa,

MM Mette Marie. Barner Clemmensen købte 17. 3. 1955 Ejendommen Matr. Nr. 2c af Holger Christiansen med et Areal paa 12 Tdr. Ld. Bygningerne er opført ca. 1900, men siden er der bygget Trælade samt paa- lagt Bygningerne fast Tag. Normal Besætning er 6 Køer, 4 Ungkreaturer, 2 Søer, 10 Svin, 100 Høns og 1 Hest. Ejds. 16.000 Kr.

DOHN, NIELS PETER CHR., Bmd.,  
Moselund, Randers,

er født i Gl. Sogn 29. 3. 1895. Forældre: Lmd. Rasmus Rasmussen Dohn, Gl. Mølle, Ørum, og Hustru Marie, f. i Valby. Niels Dohn er gift med Alina Mathilde, f. Grønning i Erritsø 2. 1. 1901. Forældre: Arbm. Kristian Grønning, f. i Hostrup, og Hustru Ane, f. Henriksen i Erritsø. I Ægteskabet er 7 Børn: Poul f. 27. 8. 1927, Ellen 5. 7. 1929, Inger 17. 8. 1931, Helga 2. 1. 1934, Agnete 29. 4. 1936, Tage 25. 8. 1940 og Christian 7. 5. 1942. Niels Dohn overtog 17. 4. 1951 Ejendommen Matr. Nr. 2h efter Ejner Busk med et Areal paa 14 Tdr. Ld., hvoraf 1/2 Td. Ld. er Eng. Bygningerne er opført 1939 efter Brand, dog er Lade og Hestestald tilbygget 1953 samt Hønseshus. Normal Besætning er 2 Køer, 8 Ungkreaturer, 6 Søer, 3 Polte og 2 Heste. Ejds. 22.000 Kr.

GREGERSEN, MAGNUS, Gdr. og Sognefoged,  
Romalt, Randers,

er født i Aarslev 18. 3. 1902. Forældre: Gdr. Jens Gregersen, Mariager Landsogn, og Hustru Kirstine, f. Pedersen i Kristrup. Magnus Gregersen er gift med Petrea Frandsen, f. Sørensen i Essenbæk 5. 7. 1902. Forældre: Gdr. Jens Sørensen, f. i Vorup, og Hustru Hanne Kirstine, f. Andersen i Essenbæk. I Ægteskabet er 3 Børn: Jens 7. 3. 1935, Jørgen 16. 9. 1938 og Erik 15. 11. 1942. Magnus Gregersen overtog i 1929 Gaarden Matr. Nr. 4d efter sin Far med et Areal paa 15 1/2 Td. Ld., hvoraf 3 Tdr. Ld. er Eng. Bygningerne er opført 1879 efter Brand, men Gregersen har siden udvidet Laden. Normal Besætning er 5 Køer, 5 Ungkreaturer, 3 Søer, 8 Svin og ca. 50 Høns samt 2 Heste. Ejds. 22.000 Kr.

JENSEN, SØREN VINTHER, Bmd.,  
Paderup, Randers,

er født i Spentrup 2. 5. 1902. Forældre: Arbm. Kresten Jensen, f. Vendsyssel, og Hustru Karen, f. Sørensen i Albæk. Søren Jensen er gift med Anna Johanne, f. Andersen i Pannerup-Trige 1. 12. 1909. Forældre: Arbm. Kresten Andersen, f. i Hjerminde, og Hustru Marie Kristine, f. Mogensen i Voldum. Bedsteforældre: MF Skovarb. Rasmus Mogensen, Voldum, MM Katri- ne. I Ægteskabet er 2 Børn: Kai Aage 8. 8. 1929 og Leif 29. 10. 1946. Søren Jensen overtog i 1954 Ejendommen Matr. Nr. 2d efter Ejner Vestergaard med et Areal paa 12 Tdr. Ld., hvoraf 1 Td. Ld. er Mose. Bygningerne, der er i en Længe, er ca. 150 Aar gamle. I 1915 blev der tilbygget 2 Stuer. Normal Besætning er 3 Køer, 2 Ungkreaturer, 1 So, 6 Svin og ca. 50 Høns. Der er ingen Heste, da der benyttes Maskinstation. Ejds. 10.000 Kr.

JØRGENSEN, BØRGE, Gdr.,  
Moselund, Randers,

er født i Bøvling 28. 10. 1908. Forældre: Proprietær Harrild Jørgensen, f. i Humlum, og Hustru Astrid Pladen, f. Hallermund paa Bornholm. Børge Jørgensen er gift med Jenny Margrethe, f. Ødum i Halling 14. 3.

1914. Forældre: Proprietær Albert Ødum, f. i Randers, og Hustru Karen, f. Mikkelsen i Bramstrup. I Ægteskabet er 4 Børn: Otto Ødum 2. 1. 1936, Jytte 15. 8. 1938, Erik 4. 5. 1941 og Gunnar 7. 9. 1949, alle med Navnet Ødum. Børge Jørgensen overtog 1953 Gaarden Matr. Nr. 3a m. fl. efter Kresten Christensen med et Areal paa 10 Tdr. Ld., hvoraf ca. 1 1/2 Td. Ld. er Eng. Bygningerne er ca. 200 Aar gamle og alle med Straa- tag. Der er ingen Besætning, da Jorden drives som Garneri. Ejds. 11.000 Kr.



JØRGENSEN, SØREN VESTERGAARD, Gdr.,  
Paderup, Randers,

er født i Ølst 1. 11. 1920. Forældre: Arbm. Valdemar Jørgensen, f. i Ølst, og Hustru Agnes, f. Christiansen i Høring. Søren Jørgensen er gift med Ellen Marie, f. Jensen i Paderup, Kristrup, 20. 11. 1905. Forældre: Anna Mette Jørgine Thor, f. i Paderup. I Ægteskabet er 3 Børn: Herdis 2. 12. 1939, Anny 29. 6. 1947 og Henning 30. 3. 1951. Søren Jørgensen overtog Ejendommen Matr. Nr. 1ap efter sin Svigermor, og den har gennem 4 Generationer været i Slægtens Eje. Bygningerne er opført ca. 1850, dog er der siden opført Vognport og Stald. Arealet er 17 Tdr. Ld. og normal Besætning 6 Køer, 4 Ungkreaturer, 2 Søer, 6 Svin, 125 Høns og 2 Heste. Ejds. 24.000 Kr.

KNUDSEN, EVALD KLAUS, Hønseriejer,  
»Aarhusvejens Kontrolhønseri«, Randers,

er født i Svinning-Aalum 9. 5. 1925. Forældre: Lmd. Anders Klaus Knudsen, f. i Aalum, og Hustru Johanne Marie, f. Hansen Frank i Borup. Evald Knudsen er gift med Ruth Margot, f. Møller i Randers 14. 11. 1928. Forældre: Murer Marius Møller og Hustru Kitty, f. Andreasen i Randers. Evald Knudsen købte i Juli 1956 Ejendommen af Gunnar Andreasen med et Areal paa 6 Tdr. Ld. Der er oprettet Kontrolhønseri paa Ejendommen med 400 hvide Italiener, men senere skal udvides. Knudsen har endvidere Rugeri og er med i Konkurrencen under Landsudvalget. Stuehuset er ældre, men med fast Tag, mens Hønseribygningerne er nyere. Ejds. 14.000 Kr.

LAURSEN, KNUD BJERRE, Gdr.,

Romalt Kær, Randers,  
er født i Skorup-Tvilum 23. 3. 1916. Forældre: Bmd. Kresten Laursen, f. i Tvillum, og Hustru Kirstine f. Nielsen i Haurum. Knud Laursen er gift med Anna

Jørgine, f. Holm i Raade Østby 22. 1. 1916. Forældre: Gdr. Nicolai Holm og Hustru Cecilie, f. Gamborg. I Ægteskabet er 2 Børn: Bent Holm 16. 7. 1943 og Hans Gamborg 21. 8. 1948. Knud Laursen købte 1. 9. 1954 Ejendommen af Johannes Sørensen, Eskildstrup, med et Areal paa 15 Tdr. Ld., hvoraf 1 Td. Ld. er Eng. Bygningerne er ældre med Rørtag. Normal Besætning er 5 Køer, 2 Ungkreaturer, 2 Søer, 7 Svin, 100 Høns og 2 Heste. Ejds. 16.500 Kr. Knud Laursen har tidligere ejet en Ejendom med 16 Tdr. Ld. i Tustrup.

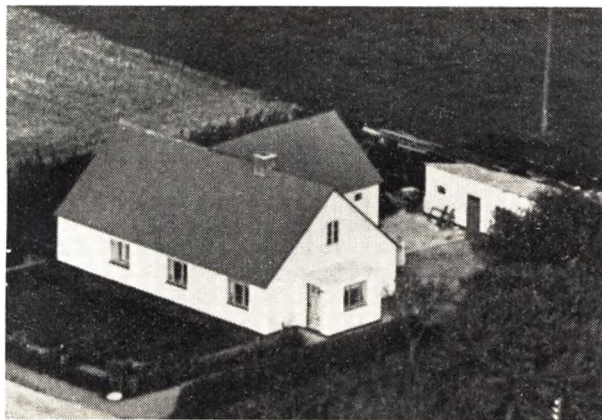

LAURSEN, POUL EMIL, Bmd.,  
Paderup, Randers,

er født i Voer 19. 11. 1927. Forældre: Brændehandler Tage Aksel Laursen, Muldrup, og Hustru Andrea Sofie, f. Poulsen i Voer. Poul Emil Laursen er gift med Grethe Jensine, f. Christiansen i Bjerregrav 21. 10. 1927. Forældre: Gdr. Marius Christiansen, f. i Asmild, og Hustru Signe Anine, f. i Foulum. I Ægteskabet er 1 Barn: Bjarne Tage 2. 1. 1953. Poul Emil Laursen overtog i 1952 Ejendommen Matr. Nr. 1av efter Tage Nielsen med et Areal paa 14 Tdr. Ld., hvoraf 1 Td. Ld. er Mose. Normal Besætning er 5 Køer, 3 Ungkreaturer, 2 Søer, 50 Høns og 1 Hest. Bygningerne er opført 1906—07 paa Jord udstykket fra Paderupgaard og Sigersgaard i Kristrup. Ejds. 15.000 Kr.

MOHR, KRESTEN, Bmd.,  
Kristrup, Randers,

er født i Paderup 6. 9. 1902. Forældre: Bmd. Vilhelm Mohr, f. i Hørning, og Hustru Knudsine, f. Andersen i Brabrand. Kresten Mohr er gift med Elna Marie, f. Nielsen i Haslund, Ølst, 29. 1. 1903. Forældre: Lmd. Laurits Nielsen, f. i Ølst, og Hustru Marie, f. Christensen i Essenbæk. I Ægteskabet er 4 Børn: Marie 29. 10. 1927, Signe 7. 8. 1929, Laurits 13. 7. 1931 og Vilhelm 20. 10. 1935. Kresten Mohr overtog 1. 8. 1927 Ejendommen Matr. Nr. 1a efter Rasmus Rasmussen. Arealet er 15 Tdr. Ld., hvoraf de 5 Tdr. Ld. er tilkøbt 1942 fra Paderupgaard, og heraf er de 2 Tdr. Ld. Eng. Bygningerne er opført 1926 efter Brand. Normal Besætning er 6 Køer, 4 Ungkreaturer, 2 Søer, 8 Svin og 2 Heste. Ejds. 24.500 Kr.

MOHR, NIELS ANDERSEN, Husmand,  
Paderup, Randers,

er født samme Sted 19. 7. 1905. Forældre: Husmand Vilhelm Mohr, f. i Hørning, og Hustru Knudsine, f.



Andersen i Brabrand. Niels Mohr er gift med Emilie Bolette Jensine, f. Thomsen i Gassum 11. 3. 1906. Forældre: Jens Peter Aurelius D. Jørgen Thomsen og Hustru Karen Kirstine, f. Kopp i Hadsten. Bedsteforældre: FF Jens Lassen Thomsen, FM Mette Marie, MF Jens Kopp, MM Kirsten. I Ægteskabet er 5 Børn: Karen Margrethe 22. 6. 1930, Knud Vilhelm 15. 5. 1932, Jytte Marie 5. 3. 1934, Tage Viggo 10. 8. 1940 og Minna 19. 1. 1950. Niels Mohr købte i 1929 Ejendommen Matr. Nr. 26 m. fl. af sin Far med et Areal paa 8 Tdr. Ld. Jorden er i Tiden 1929—34 blevet drænet. Stuehuset er en gammel Bysmedie og opført ca. 1770, Kostalden fornyet 1929. Normal Besætning er 4 Køer, 4 Søer, 100 Høns og 1 Hest. Ejds. 11.500 Kr.



PEDERSEN, ANTON, Bmd.,  
Romalt, Randers,

er født i Nr. Borup 14. 10. 1897. Forældre: Gdr. Niels Hermand Vilhelm Pedersen, f. i Borup, og Hustru Else Marie, f. Jensen i Bælum. Anthon Pedersen er gift med Gunhild Marie, f. Christensen i Mellerup 23. 3. 1899. Forældre: Arbm. Karl Marius Christensen, Møllerup, og Hustru Ane, f. Pedersen. I Ægteskabet er 7 Børn: Niels Ferdinand Vilhelm 4. 7. 1919, Anker 22. 2. 1923, Else Marie 17. 6. 1925, Holger Steffen 5. 8. 1927, Ane Karla 5. 2. 1929, Iver 1. 8. 1932 og Poula Ida 30. 11. 1940. Anthon Pedersen købte i 1936 Ejendommen Matr. Nr. 44 d af Anders Andersen med et Areal paa 5 Tdr. Ld., hvortil der i 1952 blev tilkøbt 5 Tdr. Ld. Eng. Der er siden Overtagelsen merglet 4 Tdr. Ld. Bygningerne

er ældre og dels med Straatag og fast Tag, Vognport og Vaskehus opført i 1929. Normal Besætning er 6 Køer, 5 Ungkreaturer, 3 Søer, 11 Svin, 2 Heste samt Høns. Ejdsks. 13.400 Kr.



**PETERSEN, KARL, Gartner,**  
Paderup Mose pr. Randers,

er født i Bøstrup 16. 4. 1920. Forældre: Arbm. Karl Martin Pedersen og Hustru Jenny, f. Rasmussen. Karl Petersen er gift med Valborg, f. Brink i Hagenstrup 3. 5. 1925. Forældre: Landmand Eli Brink og Hustru Frida Julie Anine, f. Laursen. I Ægteskabet er 4 Børn: Victor 29. 8. 1947, Solveig 3. 1. 1949, Ninna 8. 2. 1950 og Holger 26. 9. 1955. Karl Petersen overtog i 1946 Ejendommen Matr. Nr. 9e m. fl. efter Malthe Klausen med et Areal paa 18 Tdr. Ld., hvoraf 2 Tdr. Ld. er Mose. Bygningerne er opført ca. 1850, men siden udvidede og paalagt fast Tag. Ejendommen drives som Gartneri, og Besætningen bestaar kun af 2 Køer, 4 Ungkreaturer, 1 So, 2 Heste og 40 Høns.

**SPANGBERG, PETER JENSEN, Bmd.,**  
Nedre Romalt, Randers,

er født i Visby-Heltborg 12. 2. 1914. Forældre: Murer Kristian Spangberg, Visby, og Hustru Petrea, f. Petersen Graugaard 29. 2. 1884. Bedsteforældre: FF Lmd. Nicolai Jensen Spangberg, MF Lmd. Simon Andersen, Trankjær, MM Nikoline. Peter Spangberg købte i Juni 1954 Ejendommen Matr. Nr. 24a m. fl. af Svend Jacobsen med et Areal paa 15 Tdr. Ld., hvoraf 4 Tdr. Ld. er Eng. Bygningerne er ca. 140 Aar gamle og straatækte, dog har Spangberg i 1956 bygget Hønhuset. Normal Besætning er 5 Køer, 5 Ungkreaturer, 2 Søer, 6 Svin, 10 Smaagrise, 2 Heste og Høns. Ejdsks. 17.000 Kr.

**SØJBERG, MAGNUS PETERSEN VIIG, Gdr.,**  
Moulund, Randers,

er født i Vejrum 23. 2. 1917. Forældre: Gdr. Peter Petersen Søjberg, f. i Vejrum, og Hustru Kristiane, f. Viig i Vorbasse. Magnus Søjberg er gift med Anna Kirstine, f. Sørensen i Hørby-Spentrup 17. 6. 1913. Forældre: Gdr. Martin Sørensen, f. i Glenstrup, og Hustru Anna Marie, f. Nicolausen i Vebbestrup. I Ægteskabet er 4 Børn: Birthe 8. 10. 1939, Jørgen 8. 3. 1941, Egon 18. 1. 1944 og Jens Ove 26. 6. 1949. Magnus Søjberg overtog 1. 3. 1951 Gaarden Matr. Nr. 11d m. fl.



efter Knud Mikkelsen med et Areal paa 20 Tdr. Ld., hvoraf 6 Tdr. Ld. er Eng. Bygningerne er opført 1923 efter Lynbrand, dog er Hønhuset opført 1948, og Maskinhuset har Spangberg bygget. Normal Besætning er 6 Køer, 8 Ungkreaturer, 3 Søer, 7 Svin, 100 Høns og 2 Heste. Ejdsks. 20.000 Kr.

**SØRENSEN, JENS VALDEMAR, Husmand,**  
Paderup, Randers,

er født i Kristrup 3. 4. 1890. Forældre: Gdr. Søren Laurits Sørensen, Kristrup, og Hustru Else Marie, f. Nielsen. Jens V. Sørensen er gift med Jenny Kristine, f. Jensen i Paderup-Kristrup 17. 11. 1896. Forældre: Husmand Niels Chr. Jensen, f. i Rabøl, og Hustru Helene, f. Rasmussen i Kristrup. I Ægteskabet er 3 Børn: Helge Reinholdt 3. 2. 1916, Knud Hakon 23. 10. 1917 og Niels Søren 16. 1. 1920. Jens V. Sørensen overtog Ejendommen Matr. Nr. 4x m. fl. efter Fru Helene Jensen med et Areal paa 7 Tdr. Ld., som Sørensen har drænet og merglet. Stuehuset er opført ca. 1857 og Udhuset 1938. Normal Besætning er 3 Køer, 2 Ungkreaturer og 50 Høns. Ejdsks. 9500 Kr.

**SØRENSEN, JOHANNES, Bmd.,**  
Romalt, Randers,

er født i Spandet-Arnum 24. 6. 1920. Forældre: Gdr. Johan Sørensen, f. i Gram, og Hustru Hanne, f. i Varming i Spandet. Johannes Sørensen er gift med Anna, f. Dam i Vistofte 1. 4. 1927. Forældre: Gdr. Laurits Dam, Vistofte, og Hustru Emma, f. Rugaard. I Ægteskabet er 3 Børn: Hanne 16. 12. 1944. Lauge 20. 11. 1947 og Arne 17. 12. 1951. Johs. Sørensen købte 15. 11. 1947 Ejendommen Matr. Nr. 7d af Johan Christensen med et Areal paa 16 Tdr. Ld., hvoraf Sørensen har drænet 2½ Td. Ld. samt merglet hele Arealet. Stuehuset er opført 1924, mens de øvrige Bygninger er ældre, men i Tidens Løb forbedrede. Normal Besætning er 4 Køer, 2 Ungkreaturer, 4 Søer og 2 Svin samt Traktor. Sørensen har anlagt Frugtplantage i 1½ Td. Ld. af Jorden. Ejdsks. 19.000 Kr.

**SØRENSEN, SIMON JENSEN SEVERIN, Bmd.,**  
Paderup, Randers,

er født i Langkastrup-Virring 18. 1. 1898. Forældre: Børstenbinder Laurits Sørensen og Hustru Nielsine, f. Christensen. Simon Sørensen er gift med Margrethe Kirstine, f. Pedersen i Lemmer-Mørke 30. 9. 1898. Forældre: Smed Niels Per Pedersen, f. i Ellede pr. Kalundborg, og Hustru Ane Mette, f. Jensen i Nyrup, Ka-

lundborg. I Ægteskabet er 10 Børn: Ebba 25. 4. 1920, Gudrun 4. 7. 1921, Elly 2. 9. 1922, Kai 1. 12. 1924, Børge 3. 2. 1925, Knud 3. 3. 1927, Rita 12. 12. 1931, Grethe 12. 12. 1931, Niels 27. 7. 1935 og Ulla 21. 1. 1938. Simon Sørensen købte i 1924 Ejendommen Matr. Nr. 8d af Martin Pedersen med et Areal paa 10 Tdr. Ld. Bygningerne er ældre, og normal Besætning er 1 Ko, 2 Søer, 25 Høns samt Traktor. Til Ejendommen hører en Mælketur. Ejdisk. 10.500 Kr.

THOR, KNUD ERIK AMDISEN, Statshusmand,  
Moselund, Randers,

er født i Kristrup 23. 1. 1913. Forældre: Handelsmand Frederik Christian Thor, f. i Kristrup, og Hustru Agnes Dorthea, f. Møller i Randers. Bedsteforældre: FF Slagterm. Jens Andersen Thor, f. i Kristrup, FM Katrine, f. Sommer i Virring, MF Træhdl. Laurs Amdisen Møller, f. i Vejrum, MM Kirstine. Knud Erik Thor er gift med Elna Marie, f. Pedersen i Auning 8. 9. 1923. Forældre: Arbm. Peter Pedersen, f. i Ø. Tørslev, og Hustru Astrid Elisabeth, f. Rasmussen i Virring Essenbæk. Bedsteforældre: MF Arbm. Søren Rasmussen, MM Else Marie. I Ægteskabet er 3 Børn: Elin Marie 1. 5. 1943, Kirsten Margrethe 21. 4. 1948 og Annette Katrine 9. 9. 1950. Knud Erik Thor købte i 1941 Ejendommen Matr. Nr. 10b m. fl. af Peter M. Hansen med

et Areal paa 10 Tdr. Ld., hvoraf 3 Tdr. Ld. er Mose. Jorden blev i 1950 afvandet. Bygningerne er en Del af Paderup Mosegaard, men siden Overtagelsen blevet forbedrede. Normal Besætning er 4 Køer, 4 Ungkreaturer, 10 Svin, 50 Høns og 1 Hest og Føl. Ejdisk. 12.000 Kroner.

VERNER, JENS KRISTIAN, Bmd.,  
Nedre Romalt, Randers,

er født i Romalt, Kristrup, 21. 2. 1908. Forældre: Skræder Rasmus Verner, f. i Romalt, og Hustru Poulina, f. Navndrup i Ederup Sogn. Jens Kr. Verner er gift med Valborg Helene, f. Hermansen i Hvornum 30. 4. 1919. Forældre: Arbm. Marius Hermansen og Hustru Elise, f. Bendson i Sverige. I Ægteskabet er 5 Børn: Ruth 13. 7. 1938, Grethe 4. 3. 1942, Inge Lise 1. 6. 1945, Kamma 23. 4. 1949 og Ulla 13. 4. 1956. Jens Kr. Verner købte i 1943 Ejendommen Matr. Nr. 8b af Henry Sørensen. Arealet er 10 Tdr. Ld., hvoraf Verner har tilkøbt 4 Tdr. Ld. fra Kastrupminde og 1 Td. Ld. fra Smed A. Andersen. I 1951 blev der drænet 3½ Td. Ld. Stuehuset er opført ca. 1890, Kostalden 1947, Vognport og Hønselus 1950. Normal Besætning er 6 Køer, 8 Ungkreaturer, 6 Søer, 28 Smaagrise, 2 Heste samt Høns. Ejdisk. 14.000 Kr.

## HALD SOGN

(Hald-Kærby Kommune)

kestol i senere Renæssancestil. Krucifiks fra c. 1500, nu ophængt i Koret. Paa de øverste Stolestader Aarst. 1564 samt Fru Maren Ibsdatters Navn og flere Vaaben. En Tympanon fra Kirken er nu i Nationalmuseet. Ved Kirkegaarden staar Rester af en middelalderlig Kirkelade.

I Dyrby laa fordum en Hovedgaard, der 1401 ejedes af Jep Nielsen, 1430 af denne Søn Niels Jepsen, hvis Døtre Maren og Else ægtede Jep Poulsen (Benderup) og Anders Christensen (Glob?), der begge 1467 skrev sig til D. 1543 ejedes den af Niels Poulsen (Børialsen), men senere tilhørte den Henrik Gyldenstjerne til Aagd., der 1579 mageskiftede den til Kongen, som 1580 forlenede den til Knud Mogensen (Løvenbalk) og 1593 til Peder Munk, men 1605 laa den under Dronningborg og 1662, da 19 Td. H.) under Trudsholm. — Den nyere Dyrbygaard ell. Dyrby Hovgaard blev samlet 1847 af Fuldm. C. V. Jacobsen i Randers og var 14 Td. H. Den blev 1865 af H. J. L. Hoff solgt for 30.000 Rd. til Forv. Chr. Steenberg, tilhørte derefter G. Tügel og P. N. M. Carlsen, indtil Forv. A. C. N. Steen 1898 købte den for 58.000 Kr.; 1906 blev den (da nylig nedbrændt) solgt for 84.500 Kr. af Clausager til J. P. Nielsen og

kort Tid efter udstykket af Tømmermester Chr. Brandt.

I Hvidsten laa en Hovedgaard, som 1343 tilhørte Nicolaus Jonsun (Benderup), 1428-78 Anders Benderup, 1499 og 1525 hans Søn Jep B., hvis Datter Maren ægtede Erik Juul af Hedegd., deres Datter Dorte, g. m. Jesper Munk til Hungstrup, hvis Søn Lars M. d. y. (død 1601) 1584 skrev sig til H. Ved Skiftet solgtes rimeligvis Hovedgaarden, medens Jordegodset i Hvidsten By endnu 1619 laa til Hungstrup. Den blev 1623 af Laurids Ebbesen (Udsøn) til Tulstrup bortmageskiftet til Kronen. 1662 var den 21 Td. H. Senere udlagdes den til Ryttergods og var 1696 15 Td. H.

I Sognet nævnes 1688 en Gd. »Kaabergaard«, der var øde og delt i 3 Dele.

I Gassum By brændte 18. Maj 1904 8 Gaarde og Huse, deribl. Skolen.

Fra Halekær mod S. til Glovdal mod N. gaar i ret lige Linie over en godt 1 km lang Strækning Trevolden, en tidlig middelalderlig Vejspærring, der bestaar af 3 jævnsides løbende lave Jordvolde, adskilte ved to smalle, ikke ret ybe Grave; foran den østl. Vold løber atter en Grav. Hele Bredden er 25 m, Voldenes Højde

samt Gravens Dybde er fra 1/2 til 2 m. Kun en 25 m lang Rest mod S. og en omtrent 200 m lang Rest mod N. (fredl. 1890) er nu bevarede; det mellemliggende Parti sløjfedes 1869; men Forløbet kan endnu spores.

I Kæret N. for Dyrby ligger det fredlyste Ulvholm Slot, en firsidet Borgbanke (30×30 m i Tværmaal, 5 m høj), paa hvis Sydøsthjørne er en lille rund Forhøjning som af et Taarn. Vandet, der i ældre Tid har omgivet Voldstedet, har i N. gaet lige ind til Borgbanken, medens foranliggende Dæmninger paa de andre Sider har inddæmnet en 10 m bred Grav. I Sydvesthjørnet er en oprindelig og i Sydøsthjørnet en senere tilkommen Aabning gennem Dæmningen. Bygningsrester er ikke fundet. Ulvholm nævnes som Hovedgaard under Chr. I, men Voldstedet synes at være ældre. Det skal være ødelagt i Skipper Clement Oprøret. Iflg. Traditionen skal Dyrby Hovgaard have været Borgens Ladegaard.

Ved den nordvestlige Gaard i Randrup staar Ruinerne af et middelalderligt Kapel (fredl. 1915 tillige med en omgivende Kirkegaard). Gamle Diger og et Gade-

kær ved Kirketomten viser, at der har været en By. 1548 nævnes Nils Buge i R. 6 Ogsaa ved Dyrby og Hvidsten (nævnt 1419 som et Sogn) skal der have staaet Kirker, men af dem findes ingen Rester.

Ved Landevejen N. for Hvidsten er 1920 af en privat Mand rejst en Genforeningssten.

Sognet er meget rigt paa jordfaste Oldtidsmindesmærker. Der kendes langt over 150, deraf 3 Langdysser (2 under Gassum, 1 under Dyrby), 2 Runddysser (under Gassum og Sparehuse), Resten Gravhøje; men adskilligt heraf er nu mere eller mindre forstyrret (saaledes de nævnte 5 Dysser) eller endog sløjfet. Højene har især deres Plads under Gassum, Dyrby og Randrupgde. N. for Dyrby er fredl. de to anselige Kulshøje, straks S. for Byen Hestebjærghøj og Ø. eller SØ. for Byen 4 Høje og en Stenkreds. SØ. for Gassum ses den smukke og ganske velbevarede Galgehøj, S. for Gassum Rester af Tinghøj og ved Søgaard den ganske smukke Skaldhøj. Tæt ved Randrupgde hæver sig den meget anselige Skelhøj.



ANDERSEN, ANDERS, Gdr., Stouby, Gerlev, er født i Ø. Tørslev 20. 8. 1903. Forældre: Jens Andersen og Hustru Marie Kirstine, f. Villum. Anders Andersen er gift med Anna Margrethe Johanne, f. Andersen i Assenbæk 14. 7. 1907. Forældre: Jens Andersen og Hustru Anna Katrine, f. Pedersen. I Ægteskabet er 3 Børn: Jens Erik 28. 8. 1932, Birgit 22. 10. 1943 og Knud 5. 11. 1944. Anders Andersen købte i 1931 Ejendommen Matr. Nr. 9k m. fl. af Chr. Houbjerg, der havde ejet den ca. 10 Aar. Arealet var ved Overtagelsen 11 Tdr. Land, og normal Besætning er 6 Køer plus Ungkreaturer, 2 Søer, 15 Svin og 2 norske Følhopper. Laden er opført 1941, mens de øvrige Bygninger er ældre, men tilbyggede flere Gange. Ejdisk. 26.000 Kr.

ANDERSEN, ANKER, Gdr., »Østergaard«, Ø. Hald, Hald, er født i Ø. Tørslev 25. 6. 1908. Forældre: Jens Ander-

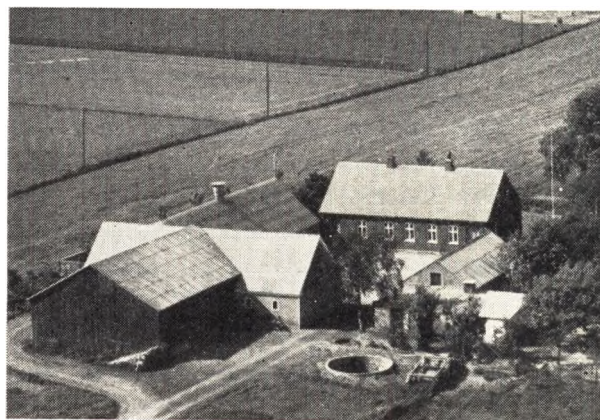

sen og Hustru Marie Kirstine, f. Villum Andersen. Anker Andersen er gift med Erna, f. Sveigaard i Aarhus 14. 10. 1911. Forældre: Anders Andersen og Hustru Hansine, f. Madsen. I Ægteskabet er 4 Børn: Ove, Inga, Helge og Else. Anker Andersen købte i 1950 Ejendommen Matr. Nr. 46 m. fl. af Actum Jørgensen, der havde ejet den 5 Aar. Thomas Elgaard har ejet Ejendommen ca. 20 Aar. Arealet er 22 Tdr. Land, og normal Besætning er 8 Køer, 10 Ungkreaturer, 3 Søer, ca. 25 Svin og 2 Heste. Bygningerne er opført 1915 efter Brand, men Andersen har paalagt Udbygningerne nyt Tag. Ejdisk. 41.000 Kr. Andersen har før i 16 Aar haft Ø. Tørslev Præstegaard i Forpagtning.

ANDERSEN, ARNE, Landmand, Stouby, Gerlev, er født i Gislev 30. 10. 1913. Forældre: Carl P. Andersen og Hustru Johanne, f. Jørgensen. Arne Andersen er gift med Esther, f. Madsen i Ø. Tørslev 26. 12. 1913.

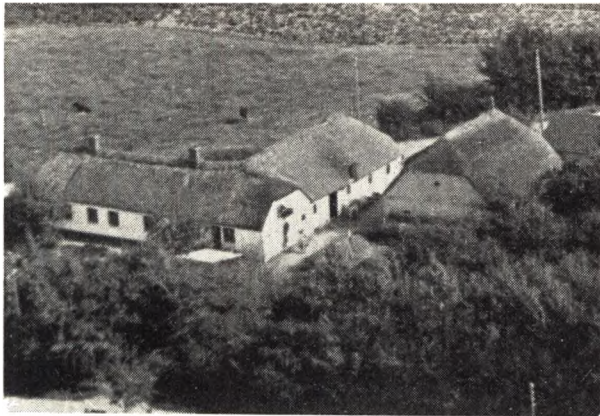

Forældre: Carl P. Madsen og Hustru Anna Margrethe, f. Christensen. I Ægteskabet er 4 Børn: Aase 9. 7. 1939, Margrethe 7. 2. 1941, Johanne 22. 4. 1944 og Carl Peter 5. 3. 1952. Arne Andersen købte i 1939 Ejendommen Matr. Nr. 7d m. fl. af Niels Kusk Sørensen, der havde ejet den ca. 10 Aar. Arealet er i Dag 9 Tdr. Land, hvoraf Andersen i 1944 har tilkøbt de 2½ Td. Land. Normal Besætning er 4 Køer plus Opdræt, 2 Søer samt Svin og 2 Heste. Laden er opført ca. 1935, mens de øvrige Bygninger er ca. 100 Aar gamle, men undermurrede i 1937. Ejds. 18.000 Kr. Andersen har tilplantet ¼ Td. Land med Frugttræer og driver tillige Biavl.

ANDERSEN, HANS, Gdr., »Dalsgaard«, Hald,

er født samme Sted 20. 7. 1903. Forældre: Nicolai Andersen og Hustru Anna Katrine, f. Nielsen. Hans Andersen er gift med Anna, f. Nielsen i Lendum 24. 1. 1917. Forældre: Vilhelm Nielsen og Hustru Anna Mette, f. Pedersen. I Ægteskabet er 2 Børn: Ingrid 8. 5. 1947 og Henning Bjarne 13. 6. 1954. Hans Andersen overtog i 1941 Gaarden Matr. Nr. 33b efter sin Far, der havde ejet den siden 1898. Arealet er 30 Tdr. Ld. og normal Besætning 10 Køer plus Ungkreaturer, 3 Søer, ca. 10 Svin og 2 Heste. Stuehuset er opført 1915. Udbygningerne for ca. 70 Aar siden, men siden paalagt fast Tag. Ejds. 36.000 Kr.

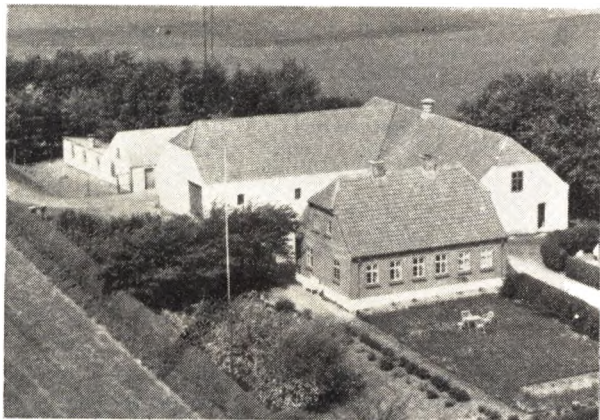

ANDREASEN, JENS, Gdr., »Højbo«, Hald,

er født i Harritslev 30. 11. 1895. Forældre: Anthon An-

dreasen og Hustru Jensine, f. Sørensen Møller. Jens Andreassen er gift med Alfrida, f. Nielsen i Aarslev 23. 3. 1899. Forældre: Niels Chr. Nielsen og Hustru Inger Marie, f. Jensdatter. I Ægteskabet er 8 Børn: Ingrid, Peter, Niels, Anthon, Ejnar, Hans, Erik og Otto. Jens Andreassen købte i 1925 33 Tdr. Land fra »Enggaard« som var Lyng. Andreassen gik i Gang med Opdyrkingen og opførte i 1929 Bygningerne. Normal Besætning er 12 Køer plus Opdræt, 40 Svin og 2 Heste. Siden 1929 er der bygget Maskinhus og Høsehuse. Matr. Nr. 18g og Ejds. 36.000 Kr. I 1931—32 var Andreassen færdig med Hedeopdyrkingen, og der ligger i Dag en veldreven Gaard, hvor der for ca. 30 Aar siden kun var Hede. Andreassen modtog i 1948 Hedeselskabets Sølvbæger for Hedeopdyrking.



ANDREASEN, PETER, Gdr., »Steffensminde«, Hald,

er født i Sognet 10. 10. 1906. Forældre: Anthon Andreassen og Hustru Jensine, f. Møller. Peter Andreassen er gift med Anna, f. Christensen i Sønderbæk 30. 5. 1910. Forældre: Anthon Christensen og Hustru Jensine, f. Christensen. I Ægteskabet er 6 Børn: Gerda 16. 3. 1930, Anthon 21. 2. 1933, Henning 14. 1. 1935, Aage 30. 4. 1937, Conny 29. 7. 1948 og Alice 25. 10. 1951. Peter Andreassen overtog i 1943 Ejendommen Matr. Nr. 35a efter sin Far, der havde ejet den siden 1919. Peter Andreassen havde siden 1930 bestyret Ejendommen. Arealet er 7½ ha og normal Besætning er 6 Køer plus Ungkreaturer, 2 Søer, 7 Svin samt Smaagrise og 1 Hest. Stuehuset er opført 1888 af Steffensen, der flyttede den hertil fra sin tidligere Plads paa den anden Side Banen. Udbygningerne er opført 1920—24. I 1955 blev Stuehuset moderniseret. Ejds. 20.000 Kr. Andreassen har inst. El Lys og Kraft samt Vandværk.

BERTHELSEN, NIELS, Gdr., »Bakkegaarden«, Stouby, Gerlev,

er født i Søby-Kopperup 12. 5. 1889. Forældre: Anders Berthelsen og Hustru Marie, f. Jakobsen. Niels Berthelsen er gift med Elisa, f. Mikkelsen i Askildrup 27. 10. 1909. Forældre: Jens Mikkelsen. I Ægteskabet er 8 Børn: Peter, Dagny, Herdis og Harry, Lydia, Jens, Arne og Svend. Niels Berthelsen købte i 1920 Gaarden Matr. Nr. 23e m. fl. af Peter Pedersen, der kun ejede den faa Maaneder. Arealet er 22 Tdr. Land og normal Besætning 8 Køer plus Ungkreaturer, 1 So, ca. 35 Svin og 2 Heste. Bygningerne er opført 1956 efter Lynbrand



i November 1955. Ejds. 60.000 Kr. Berthelsen er uddannet som Gartner og har før ejet et Gartneri paa Fyn.

**BERGSTRØM, CHR. RICHARDT, Gdr.,**

»Gammelgaard«, Hald,

er født i Hesselager 25. 7. 1894. Forældre: Carl August Bergstrøm og Hustru Maren Dorthea, f. Jørgensen. Chr. R. Bergstrøm er gift med Karen, f. Sloth i Kastbjerg v. Grenaa 23. 7. 1892. Forældre: Anders Sloth og Hustru Marie, f. Hansen. I Ægteskabet er 1 Barn: Dorthea 25. 1. 1923. Chr. Bergstrøm overtog i 1946 Gaarden Matr. Nr. 18c m. fl. efter sin Svoger Gunnar Sloth, der havde ejet den siden 1933, da han overtog den efter Faderen, som havde ejet den siden 1915. Arealet er 24 Tdr. Land og normal Besætning 8 Køer plus Ungkreaturer, 12 Svin og 2 Heste. Bygningerne er opført 1814, men siden undermurede og paalagt fast Tag. Ejds. 30.000 Kr. Tidligere har Bergstrøm i 7 Aar haft Præstegaarden i Forpagtning og før igen en Ejendom i Hald med 6 Tdr. Land i 15 Aar.

**CHRISTENSEN, CHR. A., Landmand,**

Stouby, Gerlev,

er født i Aarslev-Hørning 1. 4. 1910. Forældre: Kresten Christensen og Hustru Anna, f. Carlsen. Chr. A. Christensen er gift med Marie, f. Yde i Mylinkrogsbæk 12. 3. 1911. Forældre: P. Andersen Yde og Hustru Laurette, f. Jørgensen. I Ægteskabet er 3 Børn: Anna 7. 2. 1932, Tage 31. 5. 1934 og Gerda 22. 9. 1945. Chr. A. Christensen overtog 1. 4. 1956 Ejendommen Matr. Nr. 4c og 4b efter Ejner Hansen, der havde ejet den 10 Aar. Arealet er 10 Tdr. Land og normal Besætning er 8 Kreaturer, 3 Søer samt Svin. Bygningerne er opført for ca. 125 Aar siden, men siden moderniserede og paalagt nyt Tag af Christensen. Ejds. 11.000 Kr. Tidligere har Christensen i ca. 18 Aar ejet en Ejendom med 6 Tdr. Land i Voldum.

**CHRISTENSEN, EJNAR, Gdr.,**

Mostrup, Hald,

er født i Hørning 9. 1. 1923. Forældre: Kresten Jens Christensen og Hustru Anna Katrine, f. Christensen. Ejnar Christensen er gift med Lise Marie, f. Hansen i Dalbyneder 16. 1. 1924. Forældre: Mads Hansen og Hustru Else Marie, f. Villadsen. I Ægteskabet er 2 Børn: Birgit 1. 4. 1951 og Poul Erik 24. 4. 1957. Ejnar Christensen købte i 1951 Ejendommen Matr. Nr. 1f af Knud Andersen, der havde ejet den 9 Aar. Arealet er 15 Tdr. Land og normal Besætning 7 Køer plus Ungkreaturer, 2 Søer, 2 Heste, og der leveres ca. 40 Svin aarlig. Bygningerne er opført 1935. Ejds. 26.000 Kr. Jorden blev oprindeligt udstykket fra »Mostrupgaard«.

**CHRISTENSEN, NICOLAI, Gdr., »Højstedgaard«,**

Stouby, Gerlev,

er født i Tim 1. 7. 1895. Forældre: Johs. Christensen og Hustru Ane Kirstine, f. Jensen. Nicolai Christensen er gift med Jensine, f. Lauersen i Hald 23. 8. 1907. Forældre: Peter Lauersen og Hustru Marie, f. Christensen. I Ægteskabet er 2 Børn: Anna 12. 10. 1932 og Henry 4. 12. 1935. Nicolai Christensen overtog i 1939 Gaarden Matr. Nr. 5 og 6a efter sin Far, der havde ejet den siden 1923. Arealet er 64 Tdr. Land og normal Besætning ca. 23 Køer plus Opdræt, ca. 50 Svin og 5 Heste. Stuehuset er opført 1910, Udbygningerne 1910, men si-

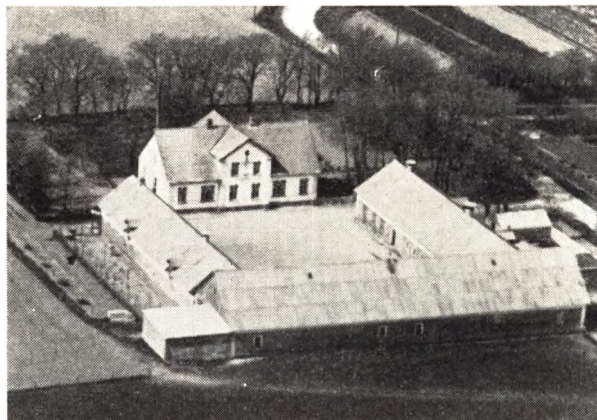

den moderniserede og paalagt fast Tag. Ejds. 140.000 Kr. Christensen har tidligere i 10 Aar ejet en Ejendom i Raasted med 9 Tdr. Land.

**DAM, AAGE, Gdr., »Stoubygaard«,**

Gerlev,

er født i Hylke 17. 1. 1906. Forældre: Mølleer Jens P. Dam, Hylke Mølle, og Hustru Bolette, f. Friis. Aage Dam er gift med Inger Kirstine, f. Møller i Skivholme 26. 2. 1912. Forældre: R. C. Møller og Hustru Johanne. I Ægteskabet er 6 Børn: Nanna 26. 7. 1934, Birgit 15. 3. 1937, Jørgen 22. 2. 1939, Bodil 30. 10. 1942, Jens 15. 6. 1945 og Niels 9. 3. 1950. Aage Dam købte i 1933 Gaarden Matr. Nr. 2a m. fl. af Enkefru Johnsen, der havde drevet den ca. 6 Aar efter sin Mands Død og sammen med ham siden 1922. Hans P. Jensen har i mange Aar ejet Gaarden og overtog den efter sin Far. Arealet er 94 Tdr. Land, hvoraf Dam i 1950 har tilkøbt de 22 Tdr. Land. Normal Besætning er 28 Køer, ca. 40 Ungkreaturer, 150 Svin, 18 Søer, 2 Heste samt Traktor. Bygningerne var oprindeligt opført 1870 men ombyggede 1942. De første Bygninger blev opført af Sten fra Gaardens eget Teglværk, som laa i Stouby for ca. 150 Aar siden. Udbygningerne er udvidede i 1954. Gaarden har tidligere været Ryttergaard. Ejds. 164.000 Kr.

**ELKJÆR, GUNNAR, Forpagter,**

»Damgaard«, Hald,

er født i Lystrup 23. 6. 1928. Forældre: Propr. Karl Elkjær, »Dannevang«, og Hustru Asta, f. Snog. Gunnar Elkjær er gift med Tove, f. Kjeldsen i Munkdrup 30. 4. 1930. Forældre: Bernhardt Kjeldsen og Hustru Marie, f. Jensen. I Ægteskabet er 1 Barn: Bjarne 12. 12. 1953. Gunnar Elkjær overtog i Marts 1953 Gaarden Matr. Nr. 28a m. fl. i Forpagtning af Ejeren Fru Krogh, som har ejet den ca. 8 Aar. Arealet er 45 Tdr. Land og normal Besætning ca. 20 Fedekreaturer, 2 Heste og ca. 100 Svin. Bygningerne er opført ca. 1904, men siden paalagt fast Tag.

**FANGEL, ERIK, Landmand,**

Stouby Mk., Gerlev,

er født i Haarby paa Fyn 29. 7. 1925. Forældre: Chr. Fangel og Hustru Anna, f. Rasmussen 18. 6. 1899. Erik Fangel er gift med Anna, f. Sørensen i Kærby 24. 1. 1931. Forældre: Gdr. Anthon Sørensen og Hustru Christence, f. Pedersen. Erik Fangel købte 20. 8. 1954 Ejendommen Matr. Nr. 5f af Anthonius Kjær, der havde ejet den ca. 6—7 Aar. Arealet er 8 Tdr. Land og nor-



mal Besætning 4 Køer plus Opdræt, 8 Svin og 1 Hest. Bygningerne er opført for ca. 70 Aar siden, men siden moderniserede og paalagt fast Tag. Ejds. 12.000 Kr.



HANSEN, CARLO, Gdr.,  
Mostrup, Hald,

er født i Odder 24. 8. 1907. Forældre: Niels Søren Hansen og Hustru Sørine Karoline, f. Sørensen. Carlo Hansen er gift med Hertha, f. Mikkelsen i Ørting 24. 1. 1908. Forældre: Chr. Mikkelsen og Hustru Karoline Birgitte, f. Christensen. I Ægteskabet er 7 Børn: Ellen 31. 8. 1930, Svend 23. 7. 1932, Inger 4. 1. 1934, Ove 10. 5. 1936, Tove 23. 11. 1939, Ruth 12. 4. 1944 og Villy 22. 6. 1948. Carlo Hansen købte i 1935 Jorden Matr. Nr. 1g som blev udstykket fra »Mostrupgaard« og opførte Bygningerne samme Aar. Arealet er 10,7 ha og normal Besætning er 7 Køer plus Ungkreaturer, 2 Søer, 12—14 Svin og 2 Heste. I 1957 blev der opført ny Lade. Ejds. 26.000 Kr.

HOULBERG, SVEND, Hønseriejer,  
Gerlev,

er født samme Sted 28. 11. 1920. Forældre: Kresten Houlberg og Hustru Margrethe, f. Christensen. Svend Houlberg er gift med Gertrud, f. Skipper i Hald Kærby 27. 4. 1921. Forældre: P. Skipper og Hustru Anna Marie, f. Madsen. I Ægteskabet er 2 Børn: Maja 12. 10. 1945 og Per 14. 8. 1949. Svend Houlberg overtog 1. 4. 1946 Ejendommen Matr. Nr. 8h efter sin Bedstefar,

der havde ejet den 48 Aar. Arealet er 3 Tdr. Land og der drives Hønseri og Rugeri og holdes ca. 900 Høns. Kapaciteten er paa 17.000 Kyllinger af Gangen. Stuehus og Udbygninger er ca. 60 Aar gamle, mens Hønseshuset er opført 1947. Ejds. ca. 12.000 Kr.

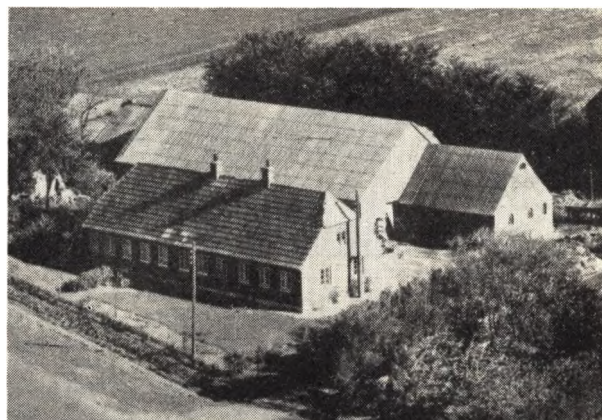

HØEG, ELI, Gaardejer,  
Hald,

er født samme Sted 30. 7. 1918. Forældre: Peder Høeg 4. 3. 1875 og Hustru Kristine, f. Christensen. Eli Høeg er gift med Ragnhild, f. Jensen i Randers 27. 2. 1917. Forældre: Chr. Jensen og Hustru Anine. I Ægteskabet er 2 Børn: Peter 12. 9. 1952 og Carsten 6. 4. 1955. Eli Høeg overtog i 1946 Gaarden Matr. Nr. 38b efter sin Far, der havde ejet den siden 1918. Arealet er 15 Tdr. Land og normal Besætning 7 Køer plus Opdræt, 3 Søer, 8 Svin og 2 Heste. Stuehuset er opført ca. 1875, men siden paalagt fast Tag, Stald og Lade bygget 1954. Ejds. 28.000 Kr.



HØGH, JENS NIELSEN, Gaardejer,  
»Stoutevang«, Gerlev,

er født i Bæktrup 12. 6. 1897. Forældre: Gdr. Anders Nielsen Høgh og Hustru Laura Marie, f. Nielsen. Jens Nielsen Høgh er gift med Ingrid, f. Jensen i Kristrup 11. 6. 1912. Forældre: Jens Jensen og Hustru Karen, f. Christensen. I Ægteskabet er 1 Barn: Karen Margrethe 17. 10. 1929. Jens Høgh købte 1. 10. 1931 Gaar-

den Matr. Nr. 7h m. fl. af Kresten Nielsen, der havde ejet den 14 Aar. Arealet er 10 ha og normal Besætning 7 Køer plus Opdræt, 2 Søer, ca. 20 Svin og 2 Heste. Svinestalden er opført for ca. 40 Aar siden, mens de øvrige Bygninger er ældre men moderniserede og paalagt fast Tag. Ejds. 27.000 Kr. Høgh stammer fra »Gunderuplund«, som hans Far ejede ca. 25 Aar og derefter overdrog til en Søn.

**JAKOBSEN, JENS, Gdr., »Skovgaard«.**

Tvede, Randers,

er født i Læsten 25. 3. 1884. Forældre: Anders Jakobsen og Hustru Pouline Margrethe, f. Lauersen. Jens Jakobsen er gift med Jensine, f. Pedersen i »Skovgaard« 5. 5. 1886. Forældre: Peder Pedersen og Hustru Ane Marie, f. Rasmusdatter. I Ægteskabet er 2 Børn: Anders Peter 26. 7. 1919 og Arne Magnus 13. 7. 1926. Jens Jakobsen overtog i 1917 Gaarden Matr. Nr. 4b efter sin Svigerfar, der havde ejet den siden ca. 1865 og da købt den fra Gjessinggaards Mølle. Arealet er 25 Tdr. Land og normal Besætning 12 Køer plus Ungkreaturer, 1 So, 15 Svin og 2 Heste. Kostalden er opført 1955—56, den vestre Længe ca. 1870 og Stuehuset for ca. 100 Aar siden. Ejds. 32.000 Kr. Jakobsen har før i 2 Aar ejet en Ejendom i Hammershøj med 17 Tdr. Land.



**JENSEN, FREDE, Landmand,**  
Stouby, Gerlev,

er født i Aale 2. 4. 1915. Forældre: Jens Carl Jensen og Hustru Martine, f. Nielsen. Frede Jensen er gift med Poula Krista, f. Christensen i Gerding-Blenstrup 17. 12. 1919. Forældre: Søren Christensen og Hustru Anna Johanne, f. Sørensen. I Ægteskabet er 2 Børn: Leif Søren 10. 10. 1945 og Jens Martin 6. 6. 1952. Frede Jensen købte i Marts 1954 Ejendommen Matr. Nr. 4d af Ejnar Hansen, der havde ejet den ca. 7 Aar. Arealet er ca. 5 Tdr. Land og normal Besætning 3 Køer, 1 Kalv, 1 So samt Svin. Bygningerne er opført for ca. 60 Aar siden. Ejds. 8000 Kr. Jensen har før i 2½ Aar ejet en Ejendom ved Udbynder med 19 Tdr. Land og før igen en Ejendom i Korup i ca. 2 Aar.

**JOHNSEN, JENS, Gdr., »Østervang«,**  
Hald,

er født i Gerlev 8. 10. 1898. Forældre: Ole Johnsen og Hustru Kirsten, f. Johnsen. Jens Johnsen er gift med



Agnes, f. Rasmussen i »Østervang« 1. 11. 1904. Forældre: Chr. Rasmussen og Hustru Anna. I Ægteskabet er 2 Børn: Anna 21. 2. 1928 og Ole 6. 10. 1933. Jens Johnsen overtog i 1927 Gaarden Matr. Nr. 27a efter sin Svigerfar, der havde ejet den siden 1907 og da overtaget den efter sin Svigerfar. Arealet er 22 Tdr. Land og normal Besætning 8 Køer, ca. 10 Ungkreaturer, 2 Søer, ca. 30 Svin og 2 Heste. Bygningerne er opført 1926 efter Brand. Ejds. 46.000 Kr.

**JOHNSEN, PEDER, Gdr., »Lundgaard«,**  
Hald,

er født samme Sted 2. 4. 1920. Forældre: Kresten Johnsen og Hustru Meta Kirstine, f. Christensen. Peder Johnsen overtog i 1954 Gaarden Matr. Nr. 36a m. fl. efter sin Far, der havde ejet den siden 1918. Arealet er 70 Tdr. Land og normal Besætning 20 Køer plus Ungkreaturer, 1 So, ca. 50 Svin og 4 Heste. Stuehuset er opført 1890, men paalagt nyt Tag 1928, Laden 1928, Kostald og Svinehus 1956. Ejds. 90.000 Kr.



**JØRGENSEN, HELMER, Gdr., »Højvang«.**  
Stouby Mk., Gerlev,

er født i Gerlev 19. 1. 1930. Forældre: Jens Jørgensen og Hustru Astrid, f. Laulund. Helmer Jørgensen købte i April 1954 Ejendommen Matr. Nr. 2b af sin Far, der havde ejet den 7 Aar og overtaget den efter Anker Lorentsen som boede her gennem mange Aar. Arealet er 23 Tdr. Land og normal Besætning 7 Køer plus Op-

dræt, 35 Svin og 2 Heste. Laden er opført 1940 og de øvrige for ca. 50 Aar siden. Ejds. 25.000 Kr. Arealet var tidligere mindre, men for mange Aar siden blev der tillagt en Ejendom.



**JØRGENSEN, NIELS SOMMER, Gdr., »Højvang«,**  
Stouby, Gerlev,

er født i Gerlev 7. 1. 1887. Forældre: Ole Jørgensen og Hustru Maren, f. Sørensen. Jørgensens Søster er **MARGRETHE JØRGENSEN**, f. i Stouby 19. 3. 1899. Niels S. Jørgensen overtog i 1930 Gaarden Matr. Nr. 4a sammen med sin Bror efter deres Far, der havde ejet den siden 1905. Jørgensens Bror døde 1937. Arealet er 17 ha og normal Besætning 17 Køer plus Opdræt, 4 Søer, ca. 30 Svin og 2 Heste. Stuehuset er opført 1858, Stalden 1944, Kostalden 1907—08, Laden 1928, mens de øvrige er restaurerede. Ejds. 65.000 Kr.

**KJELDEN, BERNHARDT, Gdr., »Haldbygaard«,**  
Hald,

er født i Kastbjerg 15. 5. 1898. Forældre: Chr. Kjeldsen og Hustru Bolette, f. Christensen. Bernhardt Kjeldsen er gift med Marie, f. Jensen i Løsning 10. 12. 1899. Forældre: Otto Jensen og Hustru Mathilde, f. Bosch. I Ægteskabet er 4 Børn: Tove 30. 4. 1930, Otto 4. 4. 1933, Dorit 2. 4. 1936 og Bermo 13. 6. 1941. Bernhardt Kjeldsen købte i 1948 Gaarden Matr. Nr. 25a af P. Rok, der havde ejet den ca. 25 Aar. Arealet er 70 Tdr. Land og normal Besætning er 20 Køer plus Opdræt, 12 Søer, ca. 100 Svin og 2 Traktorer. Bygningerne er opført 1932 efter Brand paa nær Stuehuset som er bygget 1866, men siden moderniseret og paalagt fast Tag. Ejds. 124.000 Kr. Siden Overtagelsen har Kjeldsen frasolgt en Skov og købt Agerjord i Stedet for. Kjeldsen ejede tidligere i 18 Aar en Gaard i Kristrup med 60 Tdr. Land som nu ejes af Carl Jensen.

**KJELDEN, P. CHR., Gdr., »Jægerskjul«,**  
Hald,

er født i Sognet 20. 2. 1868. Forældre: P. Chr. Kjeldsen, Hald, og Hustru Gertrud Marie, f. Sørensen. P. Chr. Kjeldsen er gift med Marie, f. Nielsen i Randers 5. 3. 1895. I Ægteskabet er 6 Børn: P. Chr. 13. 8. 1919, Aksel 30. 4. 1921, Søren 27. 2. 1923, Johs. 29. 4. 1925, Gertrud 1. 10. 1930 og Anna 18. 8. 1937. P. Chr. Kjeldsen købte i April 1909 Ejendommen af Niels Bugge, der havde ejet den ca. 10 Aar. Arealet er 30 Tdr. Land, hvoraf



Kjeldsen har tilkøbt de 22 Tdr. Land som Hede, men faaet det opdyrket. Normal Besætning er 7 Køer plus Opdræt, 1 So, 14 Svin og 2 Heste. Stuehuset er opført 1878, men siden moderniseret, Kostalden 1923, ny Stald 1951, Laden 1951 og Stuehuset blev i 1954 restaureret. Ejendommen drives nu af den ældste Søn.

**KJÆRGAARD, KNUD, Gdr., »Hvedeagergaard«,**  
Hald,

er født samme Sted 1. 8. 1921. Forældre: Albert Kjærgaard og Hustru Marie, f. Buch Larsen. Knud Kjærgaard er gift med Karen, f. Brodersen i Jægerup v. Vojens 8. 8. 1926. Forældre: Rasmus Brodersen og Hustru Sørine, f. Jeppesen. I Ægteskabet er 3 Børn: Irene 28. 4. 1950, Marie 26. 11. 1953 og Anna Margrethe 26. 3. 1956. Knud Kjærgaard overtog 1. 6. 1954 Forpagtningen af Gaarden Matr. Nr. 13a m. fl. som ejes af hans Far, der har haft den siden 1927. Arealet er 90 Tdr. Land, deraf er 20 Tdr. Land Skov. Normal Besætning er 25 Køer plus Opdræt, 9 Søer, ca. 100 Svin, 2 Heste og Traktor, Stuehuset er opført 1942—43, Svine- og Hestestald 1937, Kostalden ombygget 1935, Laden 1908. Ejds. 147.000 Kr.

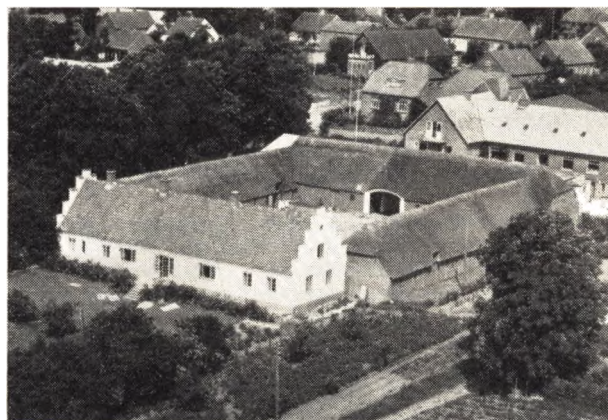

**KNUDSEN, CHR., Gdr., »Rosendahl«,**  
Hald,

er født i Voldum 6. 1. 1922. Forældre: K. C. Knudsen og Hustru Astrid, f. Jensen. Chr. Knudsen er gift med Helene Gunhilda, f. Jensen i Aalestrup 11. 8. 1925. For-

ældre: Jens Jensen og Hustru Anna, f. Jessen. I Ægteskabet er 3 Børn: Birgitte 14. 12. 1953, Kirsten 16. 9. 1955 og Benthe 9. 11. 1956. Chr. Knudsen købte i 1952 Gaarden Matr. Nr. 10a af Carl Rasmussen, der havde ejet den 13 Aar. Peter Winther har i mange Aar ejet Gaarden og overtaget den efter sin Far. Arealet er 25 Tdr. Land og normal Besætning 11 Køer plus Opdræt, 4 Søer, ca. 20 Svin og 2 Heste. Bygningerne er opført 1857. Tidligere har Gaardens Areal været paa 90 Tdr. Land, men i 1912 blev der solgt ca. 65 Tdr. Land til »Dannevang«. Ejds. 45.000 Kr.

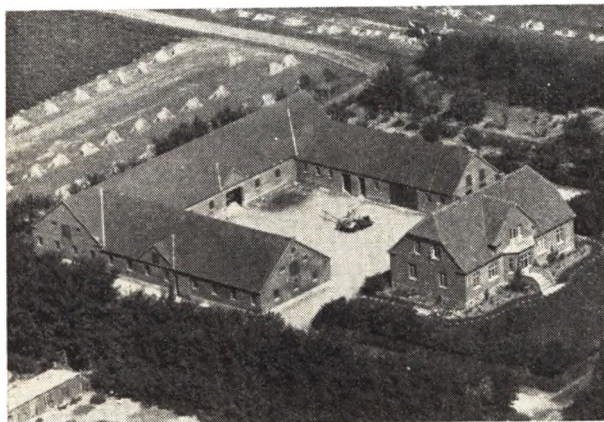

**KRISTENSEN, JENS KRAGH, Gdr., »Syrenvang«,  
Stouby, Gerlev,**

er født i Ø. Tørslev 18. 9. 1887. Forældre: Jens Kristensen og Hustru Marie, f. Madsen. Jens Kristensen er gift med Mette, f. Jørgensen i Stouby-Hald 2. 3. 1887. Forældre Niels Jørgensen og Hustru Rasmine, f. Christensen i Gerlev. I Ægteskabet er 6 Børn: Jenny, Karl Jørgen, Niels Egon, Minna, Willy og Karen Eleonora. Jens Kristensen overtog i 1924 Gaarden Matr. Nr. 7a efter sin Svoger Chr. Jørgensen, der havde ejet den siden 1918 og overtaget den efter sin Far. Gaarden har i ca. 300 Aar været i Slægtens Eje. Arealet er 39 Tdr. Land og normal Besætning 16 Køer plus Opdræt, 3 Søer, ca. 35 Svin samt Traktor. Bygningerne er opført 1933—34 efter Brand og de blev da samtidig flyttet fra en tidligere Plads i Byen. Ejds. 100.000 Kr. Slægtsgaarden kan føres tilbage til 1547 og i 40 Aar har den været under »Estrup«. Kristensen havde før i 5 Aar en Gaard paa 40 Tdr. Land i Vinstrup pr. Dalbyover.

**LADÉ, HENRIK, Gdr., »Møllegaard«,  
Hald,**

er født i Dalbyover 13. 8. 1918. Forældre: Kresten Ladé og Hustru Ellen, f. Drachmann. Henrik Ladé overtog 17. 10. 1955 Ejendommen Matr. Nr. 22u efter Aage Nielsen, der ejede den 1/2 Aar. Jens Dahl har i mange Aar ejet Ejendommen som han overtog efter sin Far og dengang hørte der Mølle til. Arealet er ca. 10 ha og normal Besætning 10 Køer plus Opdræt, 6 Søer samt Svin. Udbygningerne er opført 1953 mens Stuehuset er ældre. Ladé har siden Overtagelsen bygget 8 m til Laden. Ejds. 45.000 Kr.

**LARSEN, JENS, Gdr., »Eskely«,  
Hald,**

er født samme Sted 5. 4. 1902. Forældre: Søren Larsen og Hustru Kirstine, f. Jensen. Jens Larsen er gift med

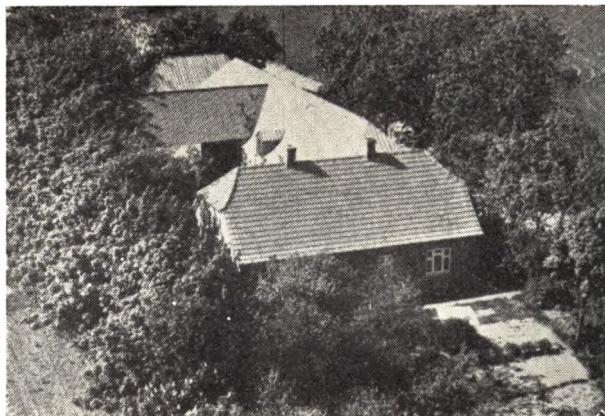

Anna Margrethe, f. Iversen i Spentrup 19. 6. 1921. Forældre: Marinus Iversen og Hustru Marie Katrine, f. Nielsen. I Ægteskabet er 2 Børn: Martine Kirstine 19. 1. 1949 og Marie Katrine 16. 5. 1953. Jens Larsen overtog i 1947 Gaarden Matr. Nr. 12b efter sin Far, der havde ejet den mange Aar og overtaget den efter sin Svigerfar ca. 1898, men den har siden 1863 været i Slægtens Eje. Arealet er 25 Tdr. Land og normal Besætning 8 Køer plus Ungkreaturer, 5 Søer, 30 Svin, 1 Hest og Traktor. Stuehuset er opført 1925, Udbygning 1902 og Kostald og Lade 1930. Ejds. 30.000 Kr.

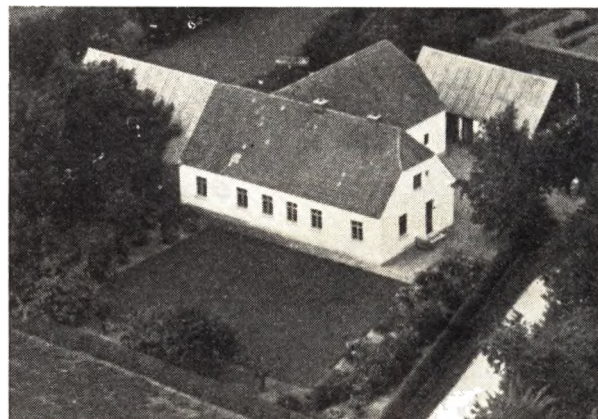

**LARSEN, JOHS., Landmand, »Skovvang«,  
Stouby, Gerlev,**

er født i Harritslev 12. 9. 1921. Forældre: Jens Chr. Larsen og Hustru Jensine, f. Andersen. Johs. Larsen er gift med Anna, f. Johnsen i Gerlev 1. 9. 1916. Forældre: Chr. Johnsen og Hustru Kirstine, f. Jørgensen. I Ægteskabet er 2 Børn: Henning 27. 9. 1946 og Jørgen 30. 6. 1950. Johs. Larsen købte 15. 5. 1945 Ejendommen Matr. Nr. 1m af Hans Høgh Andersen, der havde ejet den siden 1937. Aage Harbo har i 12 Aar ejet Ejendommen. Arealet er 11 Tdr. Land og normal Besætning 6 Køer plus Opdræt, 3 Søer, 2 Heste og der fedes ca. 30 Svin aarlig. Bygningerne er opført 1924, men siden Ladé, Hønsehuse, Vognport og Hestestald blevet opført. Ejds. 26.000 Kr.

**LAUERSEN, CHR., Gdr., »Vesterled«,  
Hald,**

er født i Sognet 10. 6. 1906. Forældre: Peter Lauersen og Hustru Mariane, f. Sørensen Møller. Chr. Lauersen

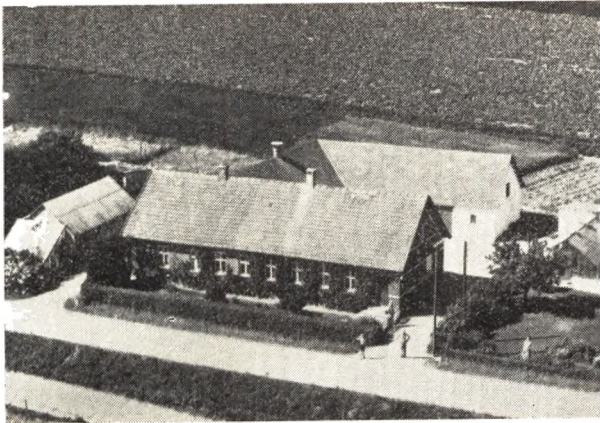

er gift med Dagny, f. Øksenholt Jensen i Haslund 17. 2. 1913. Forældre: Anthon Jensen og Hustru Else, f. Øksenholt Nielsen. I Ægteskabet er 2 Børn: Svend 31. 7. 1941 og Peter Anthon 14. 2. 1946. Chr. Lauersen overtog i 1945 Gaarden Matr. Nr. 41a efter sin Far, der havde ejet den siden 1911. Gaarden brændte lige før Overtagelsen, saa det er Lauersen som har bygget den op. Arealet er 13 Tdr. Land og normal Besætning 8 Køer plus Opdræt, 4 Søer, 10 Svin og 1 Hest. Siden Opførelsen af Bygningerne 1911 er Stuehuset tilbygget og der er lagt fast Tag paa Udbygningerne. Ejds. 35.000 Kr. Ejendommens oprindelige Areal var paa 8 Tdr. Land, men Lauersens Far tilkøbte ca. 1913 4 Tdr. Land og i 1952 tilkøbte Lauersen 1 Td. Land.

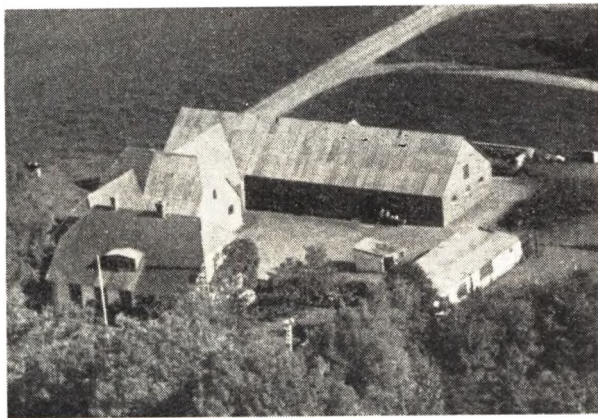

LAUERSEN, MARIUS, Gaardejer,  
Hald,

er født i Sognet 28. 3. 1906. Forældre: Laurits Lauersen og Hustru Dorthea, f. Nielsen. Marius Lauersen er gift med Jensine, f. Hougaard i Harritslev 23. 4. 1908. Forældre: Niels Hougaard og Hustru Kristine, f. Asfærg. I Ægteskabet er 2 Børn: Niels Valdemar 2. 8. 1935 og Henry 23. 6. 1937. Marius Lauersen overtog i 1936 Ejendommen Matr. Nr. 39c m. fl. efter sin Far, der havde ejet den siden 1918. Arealet er 8 ha og normal Besætning er 8 Køer plus Opdræt, 2 Søer, ca. 15 Svin og 2 Heste. Udbygningerne er opført 1948, mens Stuehuset er ca. 100 Aar gammelt. Ejds. 34.000 Kr. Siden Overtagelsen har Lauersen tilkøbt 3 ha i 1943.

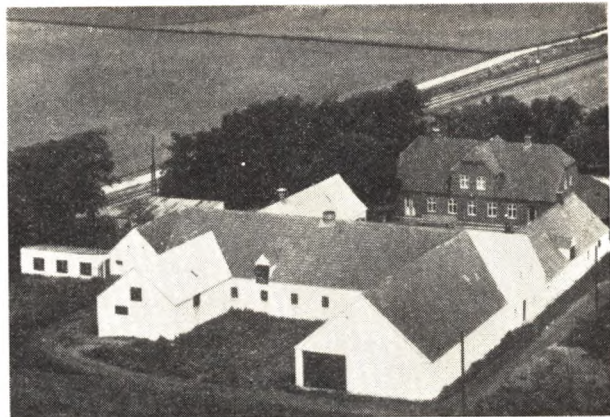

LUND, CARL, Gdr., »Boelsminde«,  
Hald,

er født samme Sted 3. 10. 1919. Forældre: Niels Lund og Hustru Kristiane, f. Poulsen. Carl Lund er gift med Margrethe, f. Nielsen i Hasseris 30. 6. 1924. Forældre: A. Nielsen og Hustru Kristiane, f. Eriksen. I Ægteskabet er 3 Børn: Palle 7. 4. 1952, Henry 15. 8. 1953 og Ove 24. 1. 1955. Carl Lund overtog i 1946 Gaarden Matr. Nr. 16b m. fl. efter sin Far, der havde ejet den siden 1905, da han overtog den med et Areal paa ca. 28 Tdr. Land, men siden tilkøbte mere Jord, hvoraf en Del var Hede, saa der i Dag er et Areal paa 60 Tdr. Land. Normal Besætning er 18 Køer plus Ungkreaturer, 6 Søer, Traktor, og der fedes ca. 75 Svin aarlig. Bygningerne er opført 1924—25, men siden paalagt nyt Tag. Stuehuset dog bygget 1911. Ejds. 81.000 Kr.

LUND, SØREN, Gaardejer,  
Hald,

er født i Sognet 13. 9. 1912. Forældre: Niels Lund og Hustru Christiane, f. Poulsen. Søren Lund er gift med Erna, f. Thorsen i Hem-Sem 19. 7. 1922. Forældre: Peder Thorsen og Hustru Eline, f. Petersen. I Ægteskabet er 3 Børn: Per 9. 7. 1943, Else Marie 12. 2. 1946 og Chr. 29. 9. 1950. Søren Lund overtog i Novbr. 1947 Gaarden Matr. Nr. 7a m. fl. efter Søren Skødt, der havde ejet den ca. 22 Aar. Arealet er 57 Tdr. Land og normal Besætning 14 Køer plus Opdræt, 8 Søer, 1 Orne samt Svin, 1 Hest og Traktor. Bygningerne er opført ca. 1857, dog er Stuehuset kun ca. 75 Aar gammelt. Ejds. 71.000 Kr. Tidligere har Lund i 4<sup>1/2</sup> Aar ejet en Ejendom i Sem med 14 Tdr. Ld, men solgte denne til Jens Poulsen.

MADSEN, ANDERS, Landmand,  
Stouby, Gerlev,

er født i Bjerregrav 29. 4. 1894. Forældre: Anders Madsen og Hustru Maren, f. Christensen. Anders Madsen er gift med Rigmor, f. Andreasen i Udbyneder 1. 10. 1908. Forældre: Peder Andreasen og Hustru Johanne, f. Frederiksen. I Ægteskabet er 3 Børn: Edith 3. 8. 1929, Anders A. 30. 9. 1931 og Maja 17. 12. 1933. Anders Madsen købte 26. 9. 1936 Ejendommen Matr. Nr. 11a af Aksel Nielsen, der havde ejet den 9 Aar. Arealet er 12 Tdr. Land og normal Besætning 6 Køer plus Opdræt, 2 Søer, ca. 10 Svin og 2 Heste. Stald og Svinesti er opført ca. 1932 og de øvrige Bygninger 1875. Ejds. 23.000 Kr.

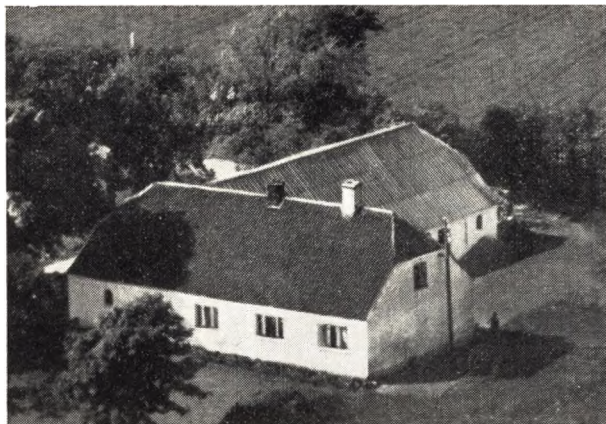

MADSEN, HARALD, Lmd., »Solvang«,  
Ø. Hald, Hald,

er født i Snejbjerg 13. 7. 1900. Forældre: Niels Madsen og Hustru Ellen Sophie, f. Christensen. Harald Madsen er gift med Kirstine, f. Jakobsen i Buderup-Gravlev 24. 9. 1904. Forældre: Niels Chr. Jakobsen og Hustru Kristine, f. Vittrup Christensen. I Ægteskabet er 12 Børn: Elly, Lisa, Niels, Holger, Elisabeth, Carla, Gunnar, Vagn, Bjarne, Aksel, Birgit og Kurt. Harald Madsen købte i 1926 Ejendommen Matr. Nr. 28m m. fl. af Marius Christensen, der havde ejet den 7 Aar. Tidligere Ejer var Jens Skals, som flyttede Ejendommen til sin nuværende Plads. Arealet er 13 Tdr. Land og normal Besætning 5 Køer plus Opdræt, 1 So, 6—10 Svin og 2 Heste. Bygningerne er opført ca. 1897 men siden paalagt fast Tag og Kostalden er blevet restaureret. Ejds. 22.000 Kr.

MADSEN, KAJ, Gdr., »Falbygaard«,  
Hald,

er født i Krstrup 4. 2. 1934. Forældre: Ejnar Madsen og Hustru Margrethe, f. Pedersen. Kaj Madsen er gift med Annalise, f. Andersen i Støvring-Møllerup 13. 9. 1934. Forældre: Jens Andersen og Hustru Kristiane, f. Mathiasen. Kaj Madsen købte 18. 6. 1956 Gaarden Matr. Nr. 9b af Niels Anthon Nielsen, der havde ejet den 12 Aar. Mads Bygballe har ejet Gaarden i ca. 42 Aar. Arealet er 18 Tdr. Ld. og normal Besætning 6 Køer plus Opdræt, 2 Søer samt Svin og 1 Hest. Bygningerne er opført 1858. Arealet var tidligere større, da der ca. 1893 er solgt en Del fra.. Ejds. 30.000 Kr.

MADSEN, SVEND ARNE, Landmand,  
Mostrup, Hald,

er født i Haldagerlille, Fuglebjerg 18. 7. 1924. Forældre: Niels Madsen 25. 4. 1884 og Hustru Poulina Jørgine, f. Jensen 15. 7. 1884. Svend Arne Madsen er gift med Inger, f. Boye i Randers 21. 11. 1926. Forældre: Anker Boye og Hustru Inger, f. Jensen. I Ægteskabet er 1 Barn: Kirsten 1. 11. 1954. Svend Arne Madsen købte 15. 11. 1952 Ejendommen Matr. Nr. 2a m. fl. af Richardt Nielsen som ejede den i 2 Aar. Arealet var ved Overtagelsen 18 Tdr. Land, men i 1956 tilkøbte Madsen 4 Tdr. Land saa der i Dag er 22 Tdr. Land. Normal Besætning er 10—15 Kreaturer, 2 Søer, Svin og 2 Heste. Bygningerne er opført ca. 1925. Ejds. 22.000 Kr. Ejen-

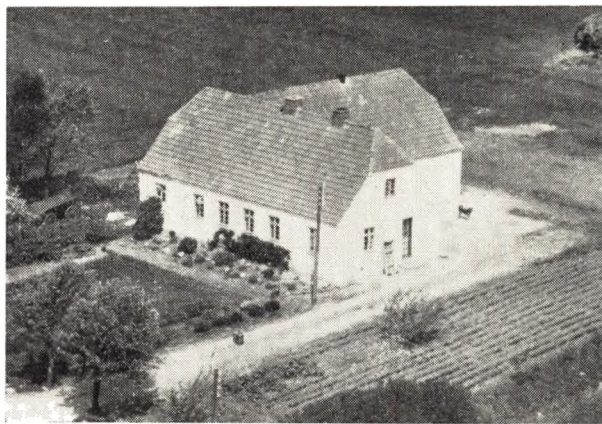

dommen blev oprindeligt opført som Statsejendom fra »Mostrupgaard«, der er udstykket fra »St. Mostrup«. Ejeren dengang var Handelsmand Jens Sørensen, nu Spentrup.

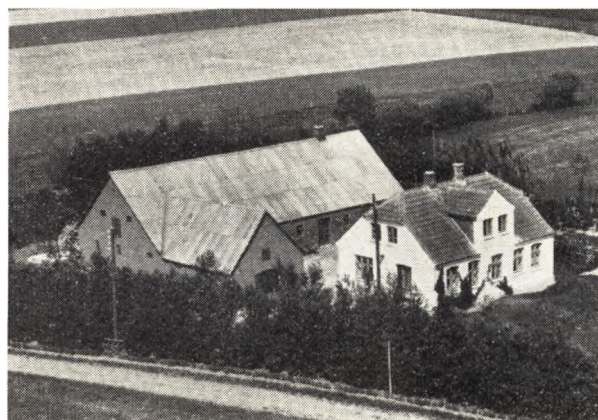

MØLLER, AKSEL, Landmand,  
Hald,

er født i Borup 1. 7. 1920. Forældre: Alfred Møller og Hustru Johanne, f. Madsen. Aksel Møller er gift med Inga, f. Dahl Jensen i Spentrup 18. 12. 1920. Forældre: N. C. Jensen og Hustru Marie, f. Dahl Sørensen. I Ægteskabet er 2 Børn: Lis Dahl 23. 2. 1951 og Henny 8. 3. 1954. Aksel Møller købte i 1950 Ejendommen Matr. Nr. 65ac af Kaj Boel, der havde ejet den 6 Aar. Søren Thomasen har ejet Ejendommen i nogle Aar. Arealet er 12 Tdr. Land og normal Besætning 7 Køer plus Opdræt, 3 Søer, ca. 15 Svin og 2 Heste. Bygningerne er opført ca. 1920. Ejds. 24.000 Kr. Tidligere har Møller i 2 Aar ejet en Ejendom i Lime med 12—13 Tdr. Land som nu ejes af Mikkelsen.

NIELSEN, ANDERS, Gdr., »Damsgaard«,  
Hald,

er født i Skellerup v. Hobro 10. 10. 1919. Forældre: Søren P. Nielsen og Hustru Karen Marie, f. Nødergaard. Anders Nielsen er gift med Marie, f. Kragh Jensen i Hald 21. 10. 1919. Forældre: Smed Niels Jensen og Hustru Dorthea, f. Kragh. I Ægteskabet er 2 Børn: Niels 22. 1. 1946 og Lissy 29. 12. 1956. Anders Nielsen købte i 1953 Ejendommen Matr. Nr. 17a af

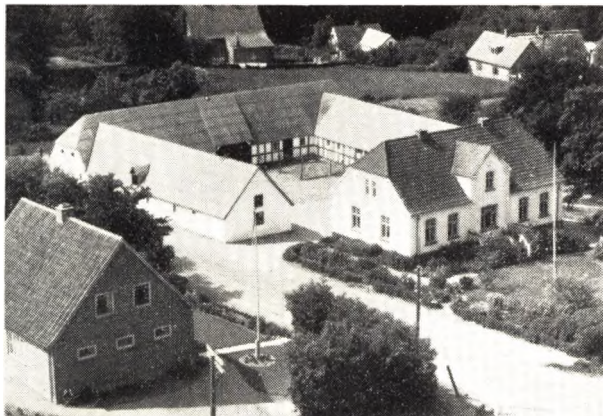

Niels Christensen, der havde ejet den ca. 7 Aar. Anders Christensen har i over 30 Aar ejet Ejendommen. Arealet er 21 Tdr. Land, men har tidligere været paa ca. 100 Tdr. Land. Normal Besætning er 20 Kreaturer, 4 Søer, ca. 10 Svin, Smaagrise og 2 Heste. Stuehuset er opført 1915, mens Udbygningerne er ca. 125 Aar gamle, men siden paalagt fast Tag. Ejds. 46.000 Kr. Nielsen har tidligere i ca. 5 Aar ejet en Ejendom i V. Tørslev med 16 Tdr. Land, men solgte denne til sin Bror.

**NIELSEN, CHR., Landmand, Ø. Hald,**  
Hald,

er født i Hevring 8. 12. 1907. Forældre: Jens P. Nielsen og Hustru Maren, f. Frandsen. Chr. Nielsen er gift med Anna Marie, f. Skov Sørensen i Udbynder 31. 7. 1918. Forældre: Jens Lading Sørensen og Hustru Mette, f. Skov Christensen. I Ægteskabet er 6 Børn: Harry 6. 2. 1942, Birgit 30. 7. 1944, Jens 6. 3. 1946, Kirsten 28. 6. 1948 og Per og Ole 3. 3. 1954. Chr. Nielsen købte i 1945 Ejendommen Matr. Nr. 26b af Poul Sams, der havde ejet den ca. 2 Aar, og Nielsen havde da bestyret den det sidste Aar. Jens Pedersen har i mange Aar ejet Ejendommen. Arealet er 12 Tdr. Land og normal Besætning 6 Køer plus Opdræt, 12 Svin og 2 Heste. Lade og Kostald er opført 1944 og Stuehuset for ca. 70 Aar siden, men siden restaureret. Ejds. 18.000 Kr.

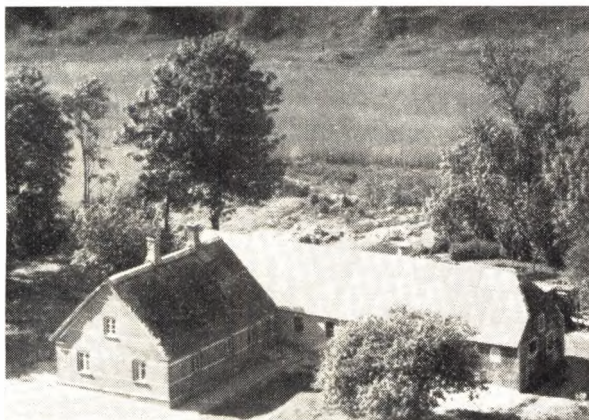

**OLESEN, OTTO, Landmand,**  
Stouby, Gerlev,  
er født i Skredstrup 6. 7. 1913. Forældre: Niels P. Ole-

sen og Hustru Gertrud Marie, f. Christensen. Otto Olesen er gift med Vangda Asta, f. Grøn i Vindblæs 17. 4. 1908. Forældre: Anders Grøn og Hustru Marie, f. Nielsen. Otto Olesen købte i 1949 Ejendommen Matr. Nr. 4e m. fl. af Lorents P. Jakobsen, der var født her og havde ejet den mange Aar. Arealet er 13 Tdr. Ld. og normal Besætning er 5 Køer plus Opdræt, 3 Søer, Svin, 2 Heste, 1 Føl og ca. 150 Høns. Stuehuset er opført 1908, Stalden ombygget 1952, Laden 1952 og Olesen har selv udført alt Murerarbejdet. Ejds. 23.000 Kr. Fra 1946—49 drev Olesen Vognmandsforretning i Skredstrup.

**PEDERSEN, ARNE VILLY, Gdr., Vest Hald,**  
Hald,

er født i Sognet 11. 8. 1923. Forældre: Peder Chr. Pedersen og Hustru Ane Katrine, f. Jensen. Arne Villy Pedersen er gift med Maren Dorthea, f. Borgstrøm i Hald 25. 1. 1923. Forældre: Chr. Richardt Borgstrøm og Hustru Karen Agnes, f. Sloth. I Ægteskabet er 3 Børn: Erik Peder Chr. 9. 3. 1947, Karen Thora 4. 6. 1948 og Hanne Borgstrøm 19. 6. 1953. Arne Villy Pedersen købte i 1946 Gaarden af Jørgen Pedersen, der havde ejet den 32 Aar, og det var Pedersens Farbror. Arealet er 12 Tdr. Land, og normal Besætning er 5 Køer plus Opdræt, 5 Svin og 2 Heste. Stuehuset er opført 1926, mens Udbygningerne er ældre, hvoraf Laden dog er ombygget 1951. Ejds. 24.000 Kr. Matr. Nr. 20b.

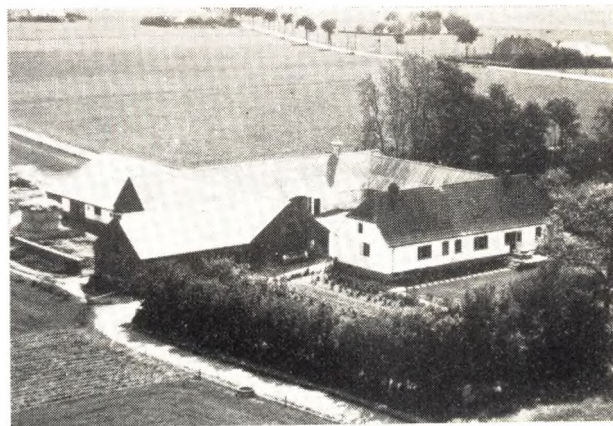

**PEDERSEN, CHR. MAAGAARD, Gdr.,**  
»Lønagergaard«, Hald,

er født i Sognet 4. 11. 1912. Forældre: Peder Chr. Pedersen og Hustru Katrine, f. Jensen. Chr. Pedersen er gift med Katrine, f. Sørensen i Værum 27. 6. 1915. Forældre: Niels Sørensen og Hustru Anna, f. Jørgensen. I Ægteskabet er 4 Børn: Niels, Ruth, Per og Jørgen. Chr. Pedersen købte i 1948 Gaarden Matr. Nr. 15a m. fl. af Chr. Bisgaard, der kun ejede den faa Aar og overtog den efter Hougaard, som havde den i mange Aar. Arealet er ca. 69 Tdr. Land, men var ved Overtagelsen paa 73 Tdr. Land. Der er blevet solgt Jord fra til Byggegrunde og Vej. Normal Besætning er 20 Køer plus Opdræt, 2 Søer og Traktor. Stuehuset er knapt 100 Aar gammelt, mens Udbygningerne er opført 1954 efter Brand. Ejds. 125.000 Kr. Pedersen har tidligere i 3 Aar haft Præstegaarden i Forpagtning og før igen ejet sit Fødehjem i 7 Aar.





PEDERSEN, CHR. THEJL, Gdr.,  
Gerlev,

er født i Odder 26. 9. 1932. Forældre: A. P. Pedersen og Hustru Maren, f. Lauersen. Chr. Thejl Pedersen er gift med Ellen, f. Asmark Jensen i Gerlev 19. 9. 1926. Forældre: Harald Jensen og Hustru Anna, f. Hansen. I Ægteskabet er 2 Børn: Erling 15. 7. 1951 og Leon 2. 5. 1955. Chr. Pedersen købte i April 1954 Gaarden Matr. Nr. 5d m. fl. af Arne Skipper, der havde ejet den 6 Aar. Marinus Larsen har boet her gennem mange Aar. Arealet er 6 ha, og normal Besætning er 6 Køer plus Opdræt, 4 Søer samt Smaagrise. Laden er opført 1915, Kostalden 1955, mens Stuehuset er ca. 60—70 Aar gammelt. Ejds. 23.000 Kr.



PEDERSEN, HANS P., Gdr., »Maagaard«, Stouby Mk.,  
Gerlev,

er født i Skjern 26. 8. 1905. Forældre: Niels P. Pedersen og Hustru Marie, f. Skaarup. Hans P. Pedersen er gift med Marie, f. Pedersen i Gerlev-Ingstev 9. 4. 1909. Forældre: P. Chr. Pedersen og Hustru Anna Katrine, f. Jensen. I Ægteskabet er 2 Børn: Anna Katrine 23. 3. 1932 og Gunnar Chr. 3. 2. 1934. Hans P. Pedersen købte i 1946 Gaarden Matr. Nr. 6g m. fl. af sin Svoger Maagaard Pedersen, der havde ejet den 8 Aar og overtaget den efter sin Far, som havde drevet den siden 1912. Arealet er 9 ha, og normal Besætning er 7 Køer plus Opdræt, 2 Søer, 10 Svin og 2 Heste. Stuehuset er opført 1918, men siden moderniseret, Laden 1956 og Kostalden er ældre. Ejds. 29.000 Kr. Pedersen ejede før i 16 Aar en Ejendom i Dalbyover med 4 ha, som Ejnar Møller nu ejer.

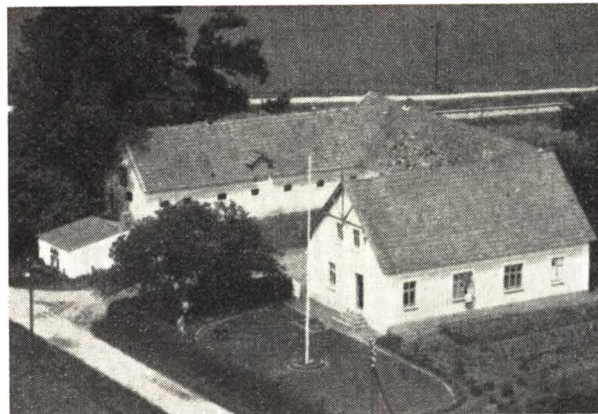

PEDERSEN, HENNING, Gdr., »Banevang«,  
Hald,

er født i Udbyneder 1. 11. 1925. Forældre: Jens Samuel Pedersen og Hustru Kirstine, f. Andersen. Henning Pedersen er gift med Mona Elise, f. Nielsen i Mariager Landsogn 27. 5. 1929. Forældre: Herman Nielsen og Hustru Kirstine, f. Nielsen. I Ægteskabet er 2 Børn: Jenny 18. 5. 1949 og Jens Erik 9. 10. 1952. Henning Pedersen købte 1. 11. 1952 Gaarden Matr. Nr. 11c af Anthon Jensen, der havde ejet den 34 Aar. Arealet er 22 Tdr. Land, og normal Besætning er 8 Køer plus Opdræt, 4 Søer, 8 Svin og 2 Heste. Bygningerne er opført 1924 efter Brand. Ejds. 36.000 Kr. Pedersen har før i 4 Aar ejet en Ejendom paa 36 Tdr. Land ved Udbyneder, som Ellerbæk Jensen nu ejer.

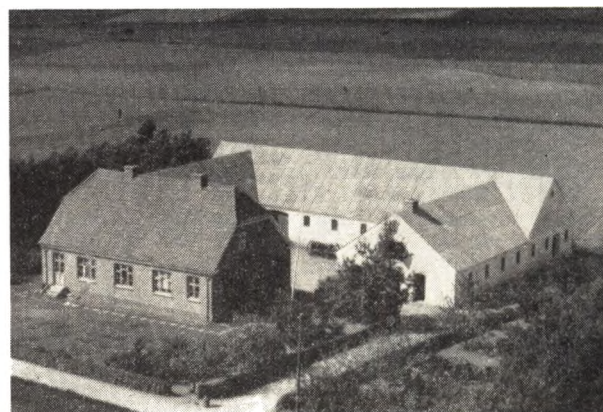

PEDERSEN, PETER, SKAARUP, Forpagter,  
»Hyldegaard«, Hald,

er født samme Sted 25. 5. 1930. Forældre: P. Chr. Pedersen og Hustru Marie Olivia, f. Jørgensen. Peter Skaarup Pedersen er gift med Kirsten, f. Arvad Greve i Hem-Sem 24. 7. 1928. Forældre: Anthon Marius Nielsen Greve og Hustru Karen Marie, f. Arvad. I Ægteskabet er 3 Børn: Niels Peter 7. 6. 1954, Karen Marie Greve 1. 4. 1956 og Lissa Greve 25. 5. 1957. Peter Pedersen overtog i April 1955 Gaarden Matr. Nr. 22b m. fl. i Forpagtning af sin Mor, der sammen med sin Mand, som døde 1955, har ejet den ca. 26 Aar. Arealet er 20 Tdr. Land, og normal Besætning er 8 Køer plus Opdræt, 3 Søer, ca. 10 Svin og 2 Heste. Bygningerne er opført ca. 1933 efter Brand og blev da flyttet ca. 200 m vestligere for sin tidligere Plads. Ejds. 42.000 Kr. Pedersen har før i 3 Aar haft en Ejendom med 4 Tdr. Land i Stouby.

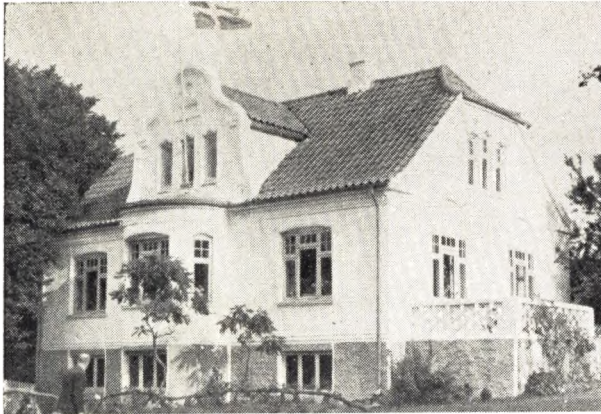

**PREBENSEN, KAJ VALDEMAR SKOVSEN, Gdr.,**  
»Tjørnhøjgaard«, Stouby, Hald,

er født i Horsens 24. 5. 1901. Forældre: Jens Skovsen Prebensen og Hustru Nana Gunder, f. Mortensen. Kaj Prebensen er gift med Inger Margrethe, f. Busch i Karup ved Sæby 30. 3. 1904. Forældre: Claus Tommerup Busch og Hustru Agnes Mathilde, f. Nielsen. I Ægteskabet er 3 Børn: Frode 17. 10. 1931, Alice Birthe 12. 2. 1933 og Bente Tove 12. 4. 1941. Kaj Prebensen købte i 1928 Gaarden Matr. Nr. 22d, 22u og 21 g af Hans Hansen, der kun havde ejet den kort Tid og overtaget den efter Niels Pedersen, som var Ejer af den i mange Aar. Arealet er 35 Tdr. Land og normal Besætning er 12 Køer plus Opdræt, 2 Heste og ca. 800 Høns. Bygningerne er opført ca. 1919. Ejdsks. 65.000 Kr.

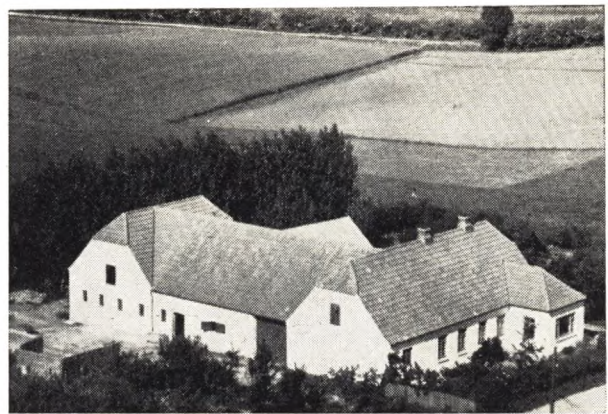

**REVSBECH, VILHELM FYNBO, Lmd.,** Stouby,  
Gerlev,

er født i Hald 2. 2. 1920. Forældre: Anthon Revsbech og Hustru Mette, f. Andersen. Vilhelm Revsbech er gift med Marie, f. Steinfeldt Christensen i Svenstrup-Mariager 4. 2. 1930. Forældre: Ingvard Christensen og Hustru Dagmar, f. Jensen. I Ægteskabet er 2 Børn: Niels Anthon 6. 5. 1954 og Poul Ingvard 28. 10. 1955. Vilhelm Revsbech købte i December 1951 Gaarden Matr. Nr. 1q og 3k af Cilius Johansen, der havde ejet den nogle Aar og overtaget den efter sin Plejefar Anthon Smith, som opførte den ca. 1926. Arealet er 11½ Td. Land, og normal Besætning er 5 Køer plus Opdræt, 2 Søer, ca. 10 Svin og 2 Heste. Siden Oprettelsen er baade Stald og Stuehus blevet tilbygget ca. 1942. Ejdsks. 26.000 Kr. Revsbech var i flere Aar, før han overtog Ejendommen, Kontrolassistent.



**REVSBECH, ANTHON, Gdr.,** »Havblink«,  
Hald,

er født i Voer 30. 9. 1893. Forældre: Chr. Revsbech og Hustru Maren, f. Christensen. Anthon Revsbech er gift med Mette, f. Andersen i Voer 17. 9. 1892. Forældre: Vilhelm Andersen og Hustru Kristine, f. Jensen. I Ægteskabet er 5 Børn: Dagmar, Vilhelm Fynbo, Chr., Rasmus Viggo og Elna. Anthon Revsbech købte i 1919 Gaarden Matr. Nr. 7d af Niels Nielsen (Krogh), der havde ejet den 19½ Aar. Ejendommen blev oprettet 1891 af Murer Chr. Jensen. Arealet er 12 Tdr. Land, og normal Besætning er 6 Køer plus Opdræt, 8—10 Søer, Smaagrise, 2 Heste og ca. 500 Høns. Bygningerne er opført 1891 paa nær Svinestald, Hestestald og Hønsehus, som er bygget 1936 og 1940. Ejdsks. 26.000 Kr.

**ROSENKILDE, PALLE, Forpagter,** »Storgaard«,  
Hald,

er født i Udby 10. 1. 1925. Forældre: E. Rosenkilde og Hustru Ingvarde, f. Andersen. Palle Rosenkilde er gift med Marie, f. Christensen Storgaard i »Storgaard« 3. 3. 1930. Forældre: Kresten Andersen Christensen Storgaard og Hustru Karoline Elisabeth, f. Jensen. I Ægteskabet er 2 Børn: Kresten 25. 9. 1950 og Ejnar 20. 7. 1952. Palle Rosenkilde overtog 11. 6. 1957 Gaarden Matr. Nr. 16a m. fl. i Forpagtning af sin Svigermor, der havde drevet den siden sin Mands Død 1951 og sammen med ham siden 1932. Gaarden har gennem ca. 200 Aar været i Slægtens Eje. Rosenkilde har siden 1951 bestyret Gaarden. Arealet er 125 Tdr. Land, og normal Besætning er 30 Køer plus Ung kreaturer, 10 Søer, 1 Orne, ca. 100 Svin, 6 Heste og Traktor. Bygningerne er opført 1938 efter Brand paa nær Stuehuset, som er bygget 1906, men restaureret 1952. I 1949 blev der tilkøbt 10 Tdr. Land af Arealet. Ejdsks. 180.000 Kr.

**SKIPPER, JENS, Lmd.,** Ø. Hald,  
Hald,

er født i Tvede 4. 3. 1903. Forældre: Mads Aastrup Skipper og Hustru Anna Karoline, f. Pedersen. Jens Skipper er gift med Kirstine, f. Hougaard Jensen i Draaby 5. 4. 1905. Forældre: Jens Jensen og Hustru Jensine, f. Enevoldsen. I Ægteskabet er 2 Børn: Aase 18. 6. 1931 og Ketty 10. 2. 1933. Jens Skipper købte i 1939 Ejendommen Matr. Nr. 45b af Aksel Pedersen, der havde ejet den 11 Aar. Arealet er 5 ha, og normal

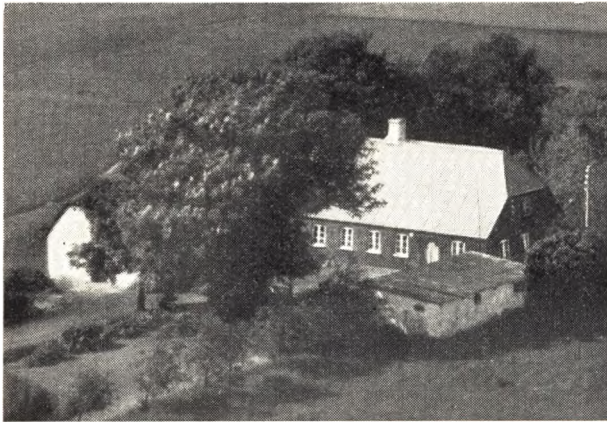

Besætning er 5 Køer plus Opdræt, 1 So, 5 Svin og 2 Heste. Bygningerne er opført ca. 1890, men siden paa-lagt nyt Tag. Ejds. 17.000 Kr. Jens Skipper har tidligere i 5 Aar haft en Ejendom ved Egens Strand i Forpagtning.

**SKIPPER, PEDER, Gdr., »Høgstedgaard«,**

Hald,

er født i Sognet 24. 2. 1893. Forældre: Mads Aastrup Pedersen Skipper og Hustru Anna, f. Pedersen. Peder Skipper er gift med Anna Marie, f. Madsen i Borup 29. 12. 1895. Forældre: Lars Madsen og Hustru Gertrud Marie. I Ægteskabet er 3 Børn: Gertrud Marie 27. 4. 1921, Arne 19. 4. 1927 og Lars 17. 10. 1932. Peder Skipper købte i 1937 Gaarden Matr. Nr. 3a af Frk. Mariane Eriksen, der havde ejet den mange Aar og overtaget den efter sin Far. Arealet er 54 Tdr. Land, og normal Besætning er 20 Køer plus Opdræt, ca. 10 Søer, ca. 100 Svin, 2 Heste og Traktor. Bygningerne er opført 1857—58, men Skipper har i 1954 lagt fast Tag paa Stuehuset. Ejds. 80.000 Kr. Siden Overtagelsen har Skipper frasolgt ca. 30 Tdr. Land. Skipper havde før i 5 Aar en Gaard i Tjæreby med 73 Tdr. Land og fra 1917—33 drev Skipper Slagterforretning her i Hald.

**SKJØDT, KRESTEN JOHN, Gdr., »Johnsminde«,**

Hald,

er født samme Sted 29. 6. 1902. Forældre: Per Skjødt og Hustru Maren, f. Johnsen. Kresten Skjødt er gift med Agnethe, f. Bonde i Hald 20. 3. 1912. Forældre: Marius Bonde og Hustru Ane Marie. I Ægteskabet er 2 Børn: Per 15. 6. 1933 og Erik 1. 2. 1940. Kresten Skjødt overtog i 1937 Gaarden Matr. Nr. 24a efter sin Mor og efter at have haft den i Forpagtning siden 1932. Skjødts Mor havde drevet Gaarden siden sin Mands Død 1933 og sammen med ham siden 1901, da han overtog den efter sin Svigerfar. Gaarden har gennem ca. 200 Aar været i Slægtens Eje. Arealet er 110 Tdr. Land, og normal Besætning er ca. 20 Køer plus Opdræt, ca. 140 Svin og 2 Traktorer. Bygningerne er opført 1926 efter Brand. Ejds. 155.000 Kr. Skjødt solgte i 1954 en Skov paa ca. 12 Tdr. Land og købte i Stedet for Jord.

**SOMMER, VALDEMAR, Gdr., »Korshøjgaard«,**

Stouby, Gerlev,

er født samme Sted 31. 1. 1927. Forældre: Jens Sommer og Hustru Dorthea, f. Greve. Valdemar Sommer er gift med Ellen, f. Østergaard i Brørup 31. 7. 1927.

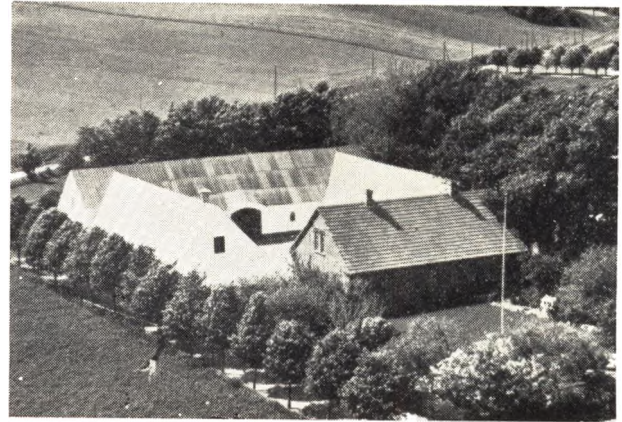

Forældre: Chr. Østergaard og Hustru Gunhild, f. Hansen. Valdemar Sommer overtog i Foraaret 1951 Gaarden Matr. Nr. 3a efter sin Far, der havde ejet den siden 1921, da han købte den af Chr. Velling, som flyttede Gaarden i 1907 fra Stouby By. Arealet er 35 Tdr. Land, og normal Besætning er 14 Køer, 25 Ungkreaturer, 40 Svin, 4 Søer, 1 Hest og Traktor. Bygningerne er opført 1907, men Laden blev i 1956 udvidet, og der er fra 1930—35 lagt fast Tag paa Udbygningerne. Der er ogsaa bygget Maskinhus, Hønsehus og Silo. Ejds. 68.000 Kr. Sommer tilkøbte i 1953 3 Tdr. Land Eng i Stouby Enge.

**STEFFENSEN, NIELS, Forpagter, Hald Præstegaard,**

Hald,

er født i V. Velling 2. 10. 1918. Forældre: Niels Chr. Steffensen og Hustru Sigrid, f. Sørensen. Niels Steffensen er gift med Karen, f. Petersen i Spentrup 21. 3. 1924. Forældre: Jørgen Petersen og Hustru Thomasine, f. Jensen. I Ægteskabet er 2 Børn: Jørgen Chr. 15. 10. 1946 og Jytte 22. 1. 1951. Niels Steffensen overtog 1. 3. 1949 Præstegaarden i Forpagtning efter Chr. Maa-gaard Pedersen, der havde haft den ca. 2 Aar. Arealet er ca. 18 Tdr. Land, og normal Besætning er 9 Køer plus Opdræt, 9 Søer, ca. 10 Svin og 2 Heste. Forpagterboligen er opført 1953, Kostalden 1954 og Laden 1942. Grundskyld 24.000 Kr.

**SØRENSEN, KRESTEN, Lmd., »Kragelund«,**

Hald,

er født i Sognet 28. 5. 1929. Forældre: Jens Chr. Sørensen og Hustru Kirstine, f. Rasmussen. Kresten Sørensen er gift med Marie, f. Bonde i Ø. Tørslev 24. 4. 1937. Forældre: Niels Bonde og Hustru Anna, f. Andersen. I Ægteskabet er 1 Barn: Birthe 29. 7. 1956. Kresten Sørensen købte i 1952 Ejendommen Matr. Nr. 22c af Jens Bonde, der havde ejet den ca. 4 Aar og overtaget den efter Johs. Andersen, som boede her mange Aar. Arealet er 9 Tdr. Land, og normal Besætning er 5 Køer plus Opdræt, 4 Søer, Smaagrise og Svin. Bygningerne er opført for ca. 60—70 Aar siden, men Sørensen har moderniseret dem og paalet nyt Tag. Ejds. 14.000 Kr.

**(TRINNERUP), JENS LAUERSEN, Gdr., »Askegaard«,**

Hald,

er født samme Sted 1. 8. 1910. Forældre: Peder Lauersen (Trinnerup) og Hustru Marie Bolette, f. Christensen. Jens Lauersen er gift med Kirstine, f. Thomsen i

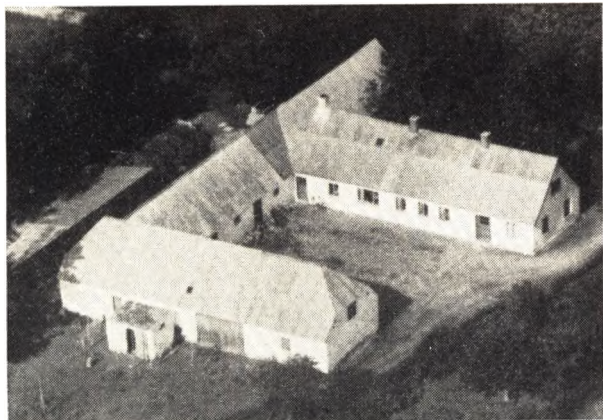

Tvede 30. 8. 1922. Forældre: Augustinus Thomsen og Hustru Vilhelmine Kristiane, f. Larsen. I Ægteskabet er 3 Børn: Else 10. 5. 1945, Signe 8. 5. 1947 og Bente 25. 10. 1951. Jens Lauersen overtog 1938 Gaarden Matr. Nr. 39a, 39d og 40c efter sin Far, der havde ejet den siden 1900, da han overtog den efter sin Bror, som havde faaet den efter sin Far. Arealet er ca. 23 Tdr. Land Mark plus 5 Tdr. Land beplantet med Fyr og Gran. Normal Besætning er 6 Køer plus Opdræt, ca. 10 Svin, 2 Heste og 70 Høns. De oprindelige Bygninger er opført ca. 1900, men flere Gange udvidede, efterhaanden som der blev tilkøbt Jord. Der er nu fast Tag paa alle Bygninger, og Stuehuset er moderniseret. Det oprindelige Areal i 1900 var 4 Tdr. Land. Ejdsksk. 42.000 Kr.

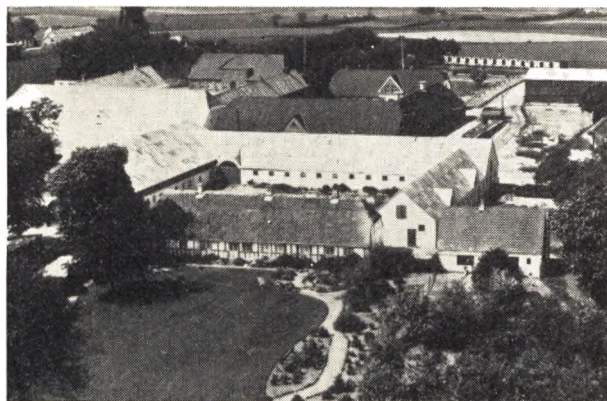

URENHOLT, HJALMAR, Gdr., »Biesminde«,  
Hald,

er født i St. Brøndum 1. 12. 1905. Forældre: Jens Urenholt og Hustru Katrine, f. Vestergaard Andersen. Hjalmer Urenholt er gift med Ane, f. Kaasgaard i Vedsted 20. 5. 1912. Forældre: Niels Kaasgaard og Hustru Katrine, f. Nielsen. I Ægteskabet er 2 Børn: Ruth

2. 5. 1937 og Vagn 19. 9. 1943. Hjalmer Urenholt overtog 1. 3. 1951 Gaarden Matr. Nr. 4a m. fl. efter Marius Christensen, der kun havde ejet den  $\frac{1}{2}$  Aar. Frants Jensen har været Ejer af Gaarden ca. 17 Aar. Arealet er 80 ha, og normal Besætning er 28 Køer, ca. 40 Ungkreaturer, 10 Søer, ca. 125 Svin, 2 Heste og Traktor. Arealet har tidligere været 20 Tdr. Land større. Bygningerne er opført 1932 efter Brand paa nær Stuehuset, som er ca. 200 Aar gammelt, men siden moderniseret. Ejdsksk. 197.000 Kr. Urenholt har før i  $3\frac{1}{2}$  Aar ejet en Gaard med 90 Tdr. Land i Stevnstrup og før i 12 Aar en Gaard med 85 Tdr. Land i Oplev Skørping.

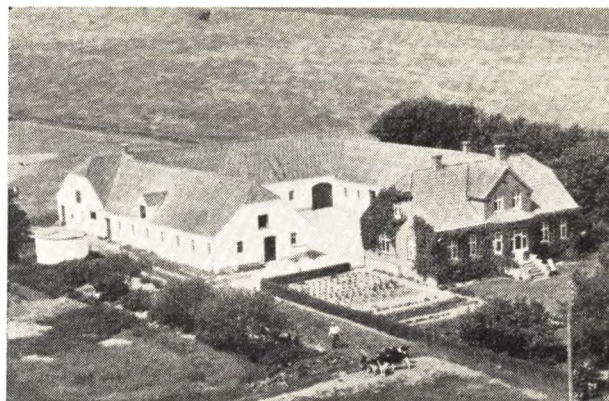

WINTHER, KRESTEN, Gdr., »Sydagergaard«,  
Gerlev,

er født i Hald 16. 3. 1898. Forældre: Hans Christensen Winther og Hustru Inger Marie, f. Skifter. Kresten Winther er gift med Søria, f. Nielsen i Møllerup 8. 4. 1908. Forældre: Lars Chr. Nielsen og Hustru Karoline, f. Christensen. Kresten Winther opførte i 1928 Ejendommen Matr. Nr. 1f m. fl. paa Jord udstykket fra sin Fødegård. Arealet er 20 Tdr. Land Mark og  $2\frac{1}{2}$  Td. Land Eng. Normal Besætning er ca. 24 Kreaturer, 4 Søer, ca. 30 Svin og 2 Oldenborger-Heste. Ejdsksk. 55.000 Kr.

WINTHER, NIELS CHR., Gdr., »Wintherseje«, Stouby,  
Gerlev,

er født samme Sted 23. 7. 1896. Forældre: Hans Christensen Winther og Hustru Inger Marie, f. Skifter. Niels Chr. Winther er gift med Katrine, f. Skaarup i Lyngby 26. 3. 1897. Forældre: Peter Skaarup og Hustru Marie. I Ægteskabet er 11 Børn: Ruth, Inger, Martha, Ellen, Hans, Poul, Henning, Otto, Niels Erik, Sigurd og Bente. Niels Chr. Winther overtog i 1929 Gaarden Matr. Nr. 1a efter sin Far, der havde ejet den mange Aar og overtaget den efter sin Far. Arealet er 33 ha, og normal Besætning er 20 Køer plus Opdræt, 8 Søer, ca. 50 Svin og 4 Heste. Stuehuset er opført 1871, mens de øvrige Bygninger har en lignende Alder. Ejdsksk. 86.000 Kr. Gaardens Areal var tidligere dobbelt saa stort, men det øvrige er frasolgt ca. 1929.

## Ø. TØRSLEV SOGN

omgives af Raaby, Dalbyover og Gerlev Sogne samt Nørhald Hrd. (Hald og Tvede S.), hvorfra det delvis skilles ved Tvede Aa, og Randers Fjord. I Sognet en Enklave af Raaby S. Kirken ligger c. 15 km SØ. for Mariager og c. 16 km NNØ. for Randers. De mod Ø. noget højtliggende og — især omkring Ø.-Tørslev By — bakkede Jorder (Knæhøj, 56 m; Gesing Høje) er overvejende lermuldede og frugtbare, med et Sandjordsbælte N. for og tæt ind til Ø.-Tørslev By og med store Enge og Kær ved Fjorden (Nørrekær, Sønderkær, Ø.-Tørslev Kær). Ø.-Tørslev Aa løber ud i Fjorden. Gennem Sognet gaar Landevejen fra Randers til Udbyhøj samt Randers-Hadsund Banen.

Befolkning i 1921: 1174 (1801: 656, 1850: 882, 1901: 1140), boende i 276 Gaarde og Huse. Det saml. Hartk. (1905): 373 Td.; 75 Gaarde med 334 og 151 Huse med 38, forsk. Lodder med 1 Td. Hartk., samt 30 jordløse Huse. Ejds. (1924): 4222, deraf Jordv.: 2359. Areal: 2412 ha, hvoraf (1919) besaaet med Hvede 26 ha, Rug 131, Byg 173, Havre 410, Blands. til Modenhed 66, Kartofler 56, Foderroer 309; Brak udgjorde 57 ha, Grønfoeder og Græsning 1074, Haver o. l. 19, Tørvemoser 6, Skov 22, Heder og Lyngbakker 6, Vandar. 5. Kreaturhold (1923): 470 Heste, 2014 Stk. Hornkv. (deraf 976 Køer), 38 Geder, 286 Faar, 2089 Svin.

I Sognet Byerne: Øster-Tørslev (1412 Thørsløff) med Kirke, Præsteb. (opf. 1923, Arkt. Charles Jensen, N.-Sundby), 2 Skoler (opf. henh. 1830 og 1886), Forsamlingshus (ombygg. 1923, Arkt. Chr. Hag, Randers), Brugsforen. (opr. 1887), 2 Kbmshdler., Kro, Ølbryggeri, Cementstensfabr., Vognfabr., Vandværk, Teglværk, Andelsmejeri (opr. 1886, ombygg. 1910 og 1916), Jernbane- og Telegrafst. samt Posteksp.; Ilshøj (1584 Jlsøff) med Ø.-Tørslev Sogns Spare- og Laanekasse (opr. 1871; 31. Marts 1923 var Indsk. 204,466, Reserver 12,803 Kr.), Teglværk og Vandværk (priv.); Tørring (1407 Thøring) med Skole (opf. 1898 og 1907), Forsamlingshus opf. 1923, Arkt. Chr. Hag, Randers), Købmandshdl. og Vandværk; Knejsted (1608 Knestedt; delvis i Raaby S.) med Ml. og Vandværk; Hvilhuse

(delvis i Raaby S.). Gaarde: Vestergaard: 12,6 Td. H., Ejds. 122, Jordv. 81; c. 79 ha, deraf Ager 72, Eng 4. Aagaard.

Øster-Tørslev S., en egen Sognekommune, har Tingsted i Mariager og hører under Retskr. Mariager Kbst. m. m., Politikr. Mariager Kbst. m. m. (Hadsund), Randers Amtstuedistr., Mariager Lægekr., Hobro Skattekr., Gerlev-Rovsø Hdr.s Vurderingskr., Amtets 1. Folketingskr., 3. Forligskr. og 4. Udskrivningskr.' 414. Lægd. Kirken er selvejende (fra 1910).

Kirken bestaar af Kor og Skib, med fladt Bjælkeloft, samt Taarn mod V. Den er opf. 1875-76 (indviet 13. August) paa en tidligere romansk Granitkirkes Plads og med delvis Benyttelse af de gamle Materialer (Arkt.: F. Uldall). Taarnrummet er Vaabenhus, med Indgang fra V. Fra den gl. Kirke er en Del af Inventaret, saaledes den rigt udskaarne Altertavle fra Fr. IV's Tid, med et nyt Midtparti (Christus hos Maria og Martha, af Billedhugger V. Fjeldskov) Alterbordspanelet, med tre Malerier, ligeledes fra det 17. Aarh.'s Midte, Prædikestolen, med udskaarne Evangelister, i Renæssancestil, og Egetræfronten fra Baroktiden. Et interessant Krucifiks paa Korets Nordvæg, omgivet af en udskaaen Bue, er fra c. 1250. Epitafier over Provst Rasmus Jensen, død 1646, med Hustru, over Provst Jens Arentsen Printsler, død 1704, med 2 Hustruer, og over Degnen Chr. Fred. Friis, død 1770, med Hustru. Paa Kirkegaarden en af Beboerne rejst Mindesten over Sognepr. P. C. Aug. Christensen (død 1915).

Jon Nielsen (Splittaf), der 1412 nævnes af Tørlev, har rimeligvis haft hjemme i Øster-T. — Christen Munk til Gessingd. blev 1579 forlenet med alt Kronens Gods i Ø.-T.

I og ved Ø.-Tørslev har der været 2 hellige Kilder, Skt. Mortens og Skt. Niels' Kilde.

Ud mod Randers Fjord eller Tvede Aa er der truffet enkelte Køkkenmøddinger fra Stenalderen, og ved Aagaard kendes en stor Boplads fra Stenalderen, med et overordentlig rigt Indhold af Flinteredskaber. Ogsaa Stenalderens Megalithgrave vides at have været i Sog-

net, saaledes enkelte nu sløjfede Dysser nordlig under Ø.-Tørslev og ved Hvilhuse; øjensynlig er to af disse Dysser under Ø.-Tørslev identiske med de to »store hedenske Gravhøje med vældige store Stene omsatte (Steenshøj og Hylhøj)«, der omtales i D. Atl. Spredt i Sognet har endvidere været et betydeligt Antal Gravhøje (c. 75), med de allerfleste er nu forstyrrede eller



**ANDERSEN, ARNOLD SKIFTER, Gdr.,**

»Cervinagaard«, Tørring, Dalbyover,

er født i Udbynder 5. 9. 1913. Forældre: Rasmus Skifter Andersen og Hustru Kirstine, f. Kjeldsen Jensen. Arnold S. Andersen er gift med Anne Lise, f. i Ø. Tørslev 21. 12. 1926. Forældre: Anders Andersen og Hustru Alma Elna, f. Christensen. I Ægteskabet er 3 Børn: Anders 16. 12. 1946, Kirsten Elna 31. 3. 1949 og Aase 12. 6. 1956. Arnold S. Andersen købte i Juli 1953 Gaarden Matr. Nr. 10a m. fl. af Aksel Laursen, der kun ejede den 4 Mdr. og købte den af Theodor Hjorth, som overtog den efter sin Mor, der ejede den mange Aar. Arealet er i Dag 39 Tdr. Land, men var tidligere større, da Fru Marie Hjorth har frasolgt 8 Tdr. Land. Kostalden er opført ca. 1941, mens Lade og Stuehus er ældre. I 1953 og 1957 blev der lagt fast Tag paa Stuehuset. Ejds. 60.000 Kr. Normal Besætning er 13 Køer, 15 Ungkreaturer, 5 Søer, 40 Svin, Traktor og ca. 20 Høns. Der leveres ca. 70 Svin aarlig. Andersen var fra 1946—53 Ejer af »Spletad« paa Vinstrup Mark pr. Dalbyover.

**ANDERSEN, TAGE HJORTH, Gdr., »Østervang«,**

Tørring, Dalbyover,

er født i Sognet 2. 10. 1918. Forældre: Anders Andersen og Hustru Martha, f. Madsen. Tage Andersen er gift med Inga, f. Kjærsgaard i Ø. Tørslev 5. 8. 1923. Forældre: Niels Kjærsgaard og Hustru Anna, f. Balle. I Ægteskabet er 3 Børn: Else 25. 5. 1946, Elin 25. 6. 1950 og Elisabeth 14. 4. 1954. Tage Andersen købte i 1951 Gaarden Matr. Nr. 8a m. fl. af sin Far, der havde ejet den siden 1917, da han købte den af Niels Nielsen Kragh, som har opført den 1912. Svinehuset er bygget af Andersens Far 1927. I 1947 opstod der Brand i Udhusene, men det gik kun ud over Taget. Arealet er 63 Tdr. Land, men har tidligere været større, da der for ca. 40 Aar siden blev frasolgt 5 Tdr. Land til Thø-

sløjfede, saaledes de to Gessinghøje S. for Ilshøj; blandt de bevarede Høje nævnes under Ø.-Tørslev Troelshøj, Skedehøj og den fredl. Kirkehøj, tildels ganske anseelige Gravhøje.

Ø.-Tørslev S. havde indtil 1763 (Reskr. af 7. September 1759) Dalbyover til Anneks.

ger Juncher, Tørring Kær, og 5 Tdr. Land til Anton Juncher. Ejds. 92.000 Kr. Normal Besætning er 18 Køer, 20 Ungkreaturer, 6 Søer, 60 Svin og Traktor. Der leveres ca. 125 Svin aarlig.

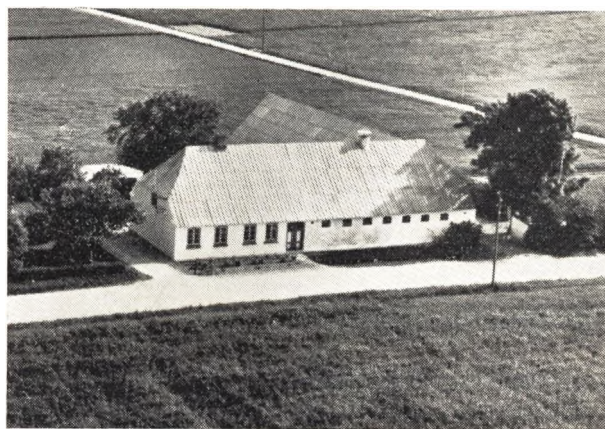

**BACH, JENS FISKER, Lmd., Tørring,**

Dalbyover,

er født i Tinbæk 9. 4. 1917. Forældre: Per Bach og Hustru Maren, f. Andersen. Jens F. Bach er gift med May Anna, f. Nielsen i Ø. Tørslev 25. 9. 1929. Forældre: Niels Kr. Nielsen og Hustru Marie, f. Andersen. I Ægteskabet er 1 Barn: Kurt 19. 11. 1949. Jens Fisker Bach købte i 1947 Ejendommen Matr. Nr. 7c m. fl. af Peter Juncher, der kun havde ejet den kort Tid. Tidligere Ejer var Niels Mikkelsen, som kun ejede den ca. 1 Aar og købte den af Kr. Hjorth, som havde overtaget den efter sin Far. Arealet i Dag er 18 Tdr. Land, men var tidligere kun paa 6 Tdr. Land, indtil der i 1943 blev lagt to Ejendomme sammen samt tilkøbt 3 Tdr. Land af Svigerfaderen. Bygningerne er opført 1904, da Jorden blev udstykket fra Ejner Mikkelsens Gaard. Kostalden blev i 1947 restaureret, i 1954 blev Laden udvidet og Stuehuset omforandret. Normal Besætning er 7 Køer, 5 Ungkreaturer, 2 Søer, 10 Svin, 2 Heste samt Fjerkræ. Der leveres ca. 35 Svin aarlig. Ejds. 36.000 Kr.

**BORUP, NIELS RASMUSSEN, Lmd., Ilshøj,**

Ø. Tørslev,

er født i Sognet 15. 6. 1889. Forældre: Severin Borup og Hustru Ingeborg, f. Rasmussen. Niels Borup overtog i 1930 Ejendommen Matr. Nr. 13a efter sine Forældre, der havde ejet den siden 1872 og da købt den fra Gissinggaard. Arealet er 6 Tdr. Land, og normal Besætning er 4 Køer, 5 Ungkreaturer og 1 Hest. Udhusene er opført 1875, mens Stuehuset er ældre. Ejds. 12.000 Kr.

**BRANDT, KRISTIAN ANDERSEN, Gdr., Ilshøj,  
Ø. Tørslev,**

er født i Sognet 27. 10. 1915. Forældre: Niels Brandt og Hustru Andrea, f. Andersen. Kr. Brandt overtog i 1955 Gaarden Matr. Nr. 2a efter sine Forældre, der havde ejet den fra ca. 1900, men tidligere ejede en gammel Slægtsgaard paa den anden Side af Vejen. Areal er 20 Tdr. Land, hvoraf en Del er blevet mageskiftet. Bygningerne er ca. 100 Aar gamle. Ejds. 38.500 Kr. Normal Besætning er 8 Køer, ca. 12 Ungkreaturer, 8 Søer, 14 Svin, 3 Heste og ca. 150 Høns. Der leveres ca. 25 Svin aarlig samt sælges ca. 40 Ungsøer.

**CHRISTENSEN, AAGE, Lmd., Tørring,  
Dalbyover,**

er født i Sognet 23. 3. 1905. Forældre: Kristian Christensen. Aage Christensen er gift med Mette, f. Binderup i Ø. Tørslev 14. 2. 1912. Forældre: Niels Jensen Nielsen og Hustru Lene, f. Nielsen. I Ægteskabet er 5 Børn: Niels 19. 4. 1934, Anna 30. 8. 1937, Lene 21. 3. 1940, Thyge Ulrik 22. 1. 1946 og Elsebeth 10. 1. 1953. Aage Christensen overtog i 1933 Ejendommen Matr. Nr. 9q efter sine Svigerforældre, der havde ejet den ca. 24 Aar og overtaget efter deres Forældre. Arealet er 18 Tdr. Land, som oprindeligt har tilhørt 2 Ejendomme, der blev lagt sammen. Stuehuset er opført 1934 og Udhusene 1954. Da Ejendommene blev sammenlagt, var der kun én Længe med Stuehus og Køstald i ét. Ejds. 42.000 Kr. Normal Besætning er 8 Køer plus Ungkreaturer, 3 Søer, 10 Svin, 2 Heste, 70 Høns, 300 Kyllinger, og der leveres ca. 40 Svin aarlig.

**FRANSEN, ALFRED, Lmd., Tørring,  
Dalbyover,**

er født i Sognet 30. 12. 1905. Forældre: Frands Frandsen og Hustru Karen Marie, f. Sørensen. Alfred Frandsen er gift med Mary Kirstine, f. Jensen i Ø. Tørslev 23. 12. 1911. Forældre: Marius Jensen og Hustru Jensine, f. Jensen. I Ægteskabet er 6 Børn: Jensine 2. 9. 1934, Aage 11. 5. 1937, Peter 16. 10. 1940, Jenny 14. 4. 1944, Ejnar 20. 5. 1947 og Margit 3. 11. 1953. Alfred Frandsen overtog i 1934 Gaarden Matr. Nr. 14a efter sin Svoger Martinus Jensen, der havde ejet den ca. 1/2 Aar og overtaget den efter sin Far, som ejede den ca. 40 Aar. Arealet er 31 Tdr. Land. Bygningerne er ca. 80 Aar gamle, men Udhusene blev i 1950 tilbyggede. Ejds. 48.000 Kr. Normal Besætning er 12 Køer plus Ungkreaturer, 3 Søer, ca. 20 Svin, Traktor og 100 Høns. Der leveres ca. 45 Svin aarlig.

**FRANSEN, BERNHARDT, Lmd., Tørring Mark,  
Dalbyover,**

er født i Sognet 22. 1. 1903. Forældre: Frands Frandsen og Hustru Karen Marie, f. Sørensen. Bernhardt Frandsen er gift med Birthe Marie, f. Nielsen i Orte paa Fyn 12. 5. 1911. Forældre: Magnus Nielsen og Hustru Johanne, f. Jakobsen. I Ægteskabet er 3 Børn: Inger 29. 9. 1932, Erna 3. 7. 1936 og Henry 4. 11. 1943. Bernhardt Frandsen købte i 1945 Ejendommen Matr. Nr. 11b af sin Far, der havde ejet den siden 1896. Bygningerne er opført 1896, men i 1955 byggede Frandsen ny Kostald, og de øvrige Bygninger er i Tidens Løb omforandrede. Arealet er 19 Tdr. Land, hvoraf 9 Tdr. Land er Eng. Ejds. 35.000 Kr. Normal Besætning er 2 Heste, 7 Køer plus Ungkreaturer, 2 Søer, 15 Svin, og der leveres ca. 30 Svin aarlig.

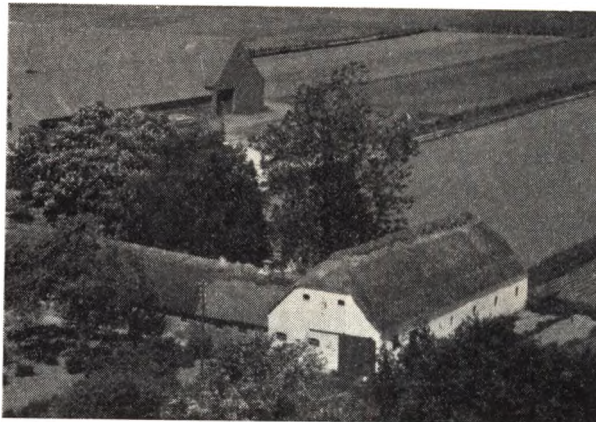

**FRANSEN, STEFFEN, Lmd., Tørring,  
Dalbyover,**

er født i Ø. Tørslev 30. 12. 1898. Forældre: Frands Frandsen og Hustru Karen Marie, f. Sørensen. Steffen Frandsen er gift med Johanne, f. Gjøttermann i Ø. Tørslev 17. 6. 1898. Forældre: Marius Gjøttermann og Hustru Kirsten Marie, f. Hansen. I Ægteskabet er 3 Børn: Marie 6. 10. 1922, Martha 23. 7. 1926 og Karen 27. 4. 1928. Steffen Frandsen købte i 1954 Ejendommen Matr. Nr. 23. Ejendommen har i 10 Aar tilhørt Blaa Kors og før Søren Juncher. Arealet er 16 Tdr. Land, hvoraf Søren Juncher ca. 1939 tilkøbte 5 Tdr. Land. Bygningerne er meget gamle paa nær Laden, som er bygget ca. 1948, og Stuehuset er restaureret. Ejds. 27.000 Kr. Normal Besætning er 6 Køer plus Ungkreaturer, 2 Heste, 12 Svin, og der leveres ca. 20 Svin aarlig. Frandsen var fra 1922—54 Ejer af den Ejendom, som Poul Verner Poulsen nu ejer.



**GRØN, ANDERS POULSEN, Lmd., Knejsted Mark,  
Dalbyover,**

er født i Enslev 20. 1. 1925. Forældre: Kristian Poulsen Grøn og Hustru Kirstine, f. Kristensen. Anders Grøn er gift med Inger Marie, f. Lauersen i Edderup 23. 12. 1926. Forældre: Laurids Lauersen og Hustru Anna, f. Heilersen. I Ægteskabet er 2 Børn: Kurt 27. 11. 1954 og Solveig 22. 4. 1956. Anders Grøn købte i 1953 Ejendommen Matr. Nr. 13e m. fl. af Jens P. Nielsen, der havde ejet den ca. 34 Aar. Arealet er 11 Tdr. Land, hvoraf 1 1/2 Td. Land er Eng. Ejendommen opførtes

1914, men siden er opført Hønsesus, Maskinhus og Veranda. Ejds. 25.000 Kr. Normal Besætning er 5 Køer, 3 Ungkreaturer, 3 Søer, 2 Heste samt 60 Høns. Der leveres ca. 15 Svin aarlig.



HARBOE, KRESTEN HEDEGAARD, Lmd.,  
»Harboesminde«, Ø. Tørslev,

er født i Sognet 25. 4. 1893. Forældre: Jens Harboe og Hustru Maren, f. Jensen. Kresten Harboe er gift med Sarine, f. Pedersen i Udbynder 23. 2. 1896. Forældre: Samuel Pedersen og Hustru Juliane, f. Jensen. I Ægteskabet er 3 Børn: Anker 4. 9. 1925, Magnus 7. 4. 1927 og Sara 13. 5. 1928. Kresten Harboe overtog i 1923 Ejendommen Matr. Nr. 39b og 9h efter sin Far, der havde ejet den siden 1899. Arealet er 9 Tdr. Land, hvoraf Harboes Far tilkøbte de 7 Tdr. Land fra en Naboejendom, som blev nedlagt. Laden er opført 1924, Kostalden 1923, mens Harboes Far byggede Stuehuset. Ejds. 20.000 Kr. Normal Besætning er 4 Køer, 3 Ungkreaturer, 1 So, 4 Grise, 1 Hest og 30 Høns. Der leveres ca. 10 Svin aarlig. Sønnen Magnus hjælper Faderen med Ejendommens Drift og driver tillige Maskinstation samt kører Mælketur.

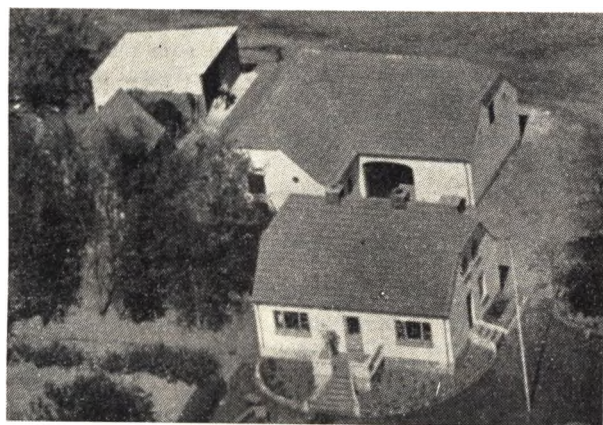

JENSEN, JENS, Lmd., »Kildehøj«,  
Ø. Tørslev,

er født i Sognet 6. 1. 1894. Forældre: Jens Kr. Jensen og Hustru Ane Marie, f. Jensen. Jens Jensen er gift med Laurine, f. Byrgesen i Tvede-Linde 10. 7. 1902.

Forældre: Anders Byrgesen og Hustru Jensine, f. Larsen Møller. I Ægteskabet er 2 Børn: Anders Byrgesen og Jens Kristian 15. 5. 1919. Jens Jensen købte i 1948 Ejendommen Matr. Nr. 12i m.fl. af Henry Lorentsen, der havde ejet den ca. 20 Aar. Ejendommen er opført af Peter Stæntz. Arealet er 13 Tdr. Land, og Bygningerne er opført ca. 1924, hvortil Jensen i 1951 har bygget Garage samt i 1949 indsat nye Vinduer i Stuehuset. Ejds. 32.000 Kr. Normal Besætning er 5 Køer plus Ungkreaturer, 2 Heste, 2 Søer, 5 Svin og 100 Høns. Der leveres ca. 20 Svin aarlig. Jensen var fra 1947—49 Ejer af Tørringgaard og havde før igen Cykelforretning.

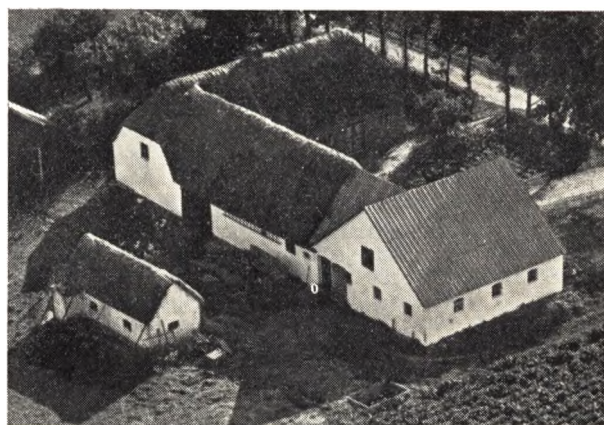

JENSEN, MARIUS, Lmd., »Fjordblink«, Tørring,  
Dalbyover,

er født i Sognet 19. 1. 1914. Forældre: Mathis Jensen og Hustru Marie, f. Nielsen. Marius Jensen er gift med Anna, f. Stegger i Ø. Tørslev 19. 3. 1921. Forældre: Søren Stegger og Hustru Kirstine, f. Smedemark. I Ægteskabet er 2 Børn: Birgit 26. 12. 1947 og Hanne 15. 5. 1954. Marius Jensen overtog i 1946 Ejendommen Matr. Nr. 7c m.fl. efter sin Far, der havde ejet den siden 1913, da han købte den af Krog Sommer. Ejendommen blev i 1904 udstykket fra den Gaard, som Ejner Mikkelsen nu ejer. I 1930 blev der opført ny Kostald og lavet Lade i Kostalden. Arealet er 11 Tdr. Land, hvoraf de 2 Tdr. Land blev tilkøbt i 1948 fra en nedbrændt Ejendom. Ejds. 25.000 Kr. Normal Besætning er 3 Køer plus Ungkreaturer, 1 So, 2 Heste, 50 Høns, og der leveres ca. 20 Svin aarlig. Ejds. 22.000 Kroner.

JUNKER, MARTIN, Lmd., Tørring,  
Dalbyover,

er født i Ø. Tørslev 23. 6. 1919. Forældre: Anton Junker og Hustru Jensine, f. Nielsen. Martin Junker overtog i 1955 Ejendommen Matr. Nr. 17b efter sin Mor. Junker havde bestyret Ejendommen for sin Mor siden 1940, og den har siden 1860 været i Slægtens Eje, da Junkers Oldefar Thøger Pedersen opførte den. Stuehuset er det samme som ved Oprettelsen, mens Udbygningerne er ombyggede 1914 og Laden senere i 1956 tilbygget. Arealet er 16 Tdr. Land, hvoraf de 4 Tdr. Land er tilkøbt af Junker fra en nu nedlagt Ejendom. Ejds. 27.000 Kr. Normal Besætning er 6 Køer, 2 Kvier, 2 Heste, og der leveres ca. 25 Svin aarlig.



**JUNCHER, PETER JOHANNESSEN, Lmd., Tørring,  
Dalbyover,**

er født i Ø. Tørslev 31. 8. 1917. Forældre: Tøger Juncher og Hustru Jensine, f. Johannesen. Peter J. Juncher er gift med Anne, f. Pedersen i Ø. Tørslev 22. 5. 1929. Forældre: Jens Kjeldsen Pedersen og Hustru Marie. I Ægteskabet er 2 Børn: Jens 7. 10. 1948 og Else Marie 3. 9. 1953. Peter Juncher købte i 1953 Ejendommen Matr. Nr. 9r m. fl. af P. Albert Pedersen, der havde ejet den 6 Aar og købt den af Kr. Møller, som var Ejer i 23 Aar. Tidligere Ejer var P. Møller i 1½ Aar, som overtog den efter sin Far Rasmus Møller, som har opført den i 1904. Bygningerne er flere Gange blevet udvidede. Arealet er 10 Tdr. Land, og Ejds. er 20.000 Kr. Normal Besætning er 4 Køer, 2 Kvier, 1 Kalv, 1 Hest, 2 Søer, 6 Svin og 30 Høns. Tidligere har Juncher i 4 Aar ejet den Ejendom paa Knejsted Mark, som Daugaard Christensen nu har, Arne Christensens Ejendom i 1½ Aar og Fisker Bachs Ejendom i 12 Aar samt Ejendomme paa Knejsted Mark og Tørring Mark.

**JØRGENSEN, EDWARD, Lmd., Knejsted Mark,  
Dalbyover,**

er født i Ø. Tørslev 18. 3. 1891. Forældre: Niels Jørgensen og Hustru Gertrud Marie, f. Sørensen. Edward Jørgensen er gift med Anna, f. Clausen i Randers 6. 6. 1895. Forældre: Frantz Clausen og Hustru Anna Mette, f. Jensen. I Ægteskabet er 4 Børn: Arne 25. 9. 1919, Richardt 7. 3. 1922, Ivan 7. 10. 1923 og Poul Henning 3. 12. 1931. Edward Jørgensen købte i 1916 Ejendommen Matr. Nr. 11c m. fl. af sin Far. Ejendommen er en gammel Slægtsejendom, som har været i Slægtens Eje siden ca. 1828, da Jørgensens Oldefar, Søren Sørensen, oprettede den. Tagkonstruktionen er den samme, men Murene er i Tidens Løb ombyggede og Køstalden nyopført 1905. Arealet er 13 Tdr. Land, hvoraf 3 Tdr. Land er Eng. Oprindeligt var der kun 6 Tdr. Land, da der er frataget 3 Tdr. Land til en Søn og 3 Tdr. Land til en anden Søn. Niels Jørgensen tilkøbte saa i 1899 1 Td. Land, i 1905 2 Tdr. Land og 2 Tdr. Land i 1907, mens E. Jørgensen i 1944 tilkøbte 5 Tdr. Land. Normal Besætning er 3 Køer, 1 Hest, 2 Kvier, 1 So og 5 Svin. Sønnen Ivan har siden 1953 haft Ejendommen i Forpagtning og har siden 1944 drevet Plantereskole, og før den Tid har der været drevet Gartneri. Ejds. 21.000 Kr.



**KRISTENSEN, GUNNAR EVALD, Lmd.,  
Ø. Tørslev,**

er født i St. Brøndum 17. 9. 1922. Forældre: Kresten Kristensen og Hustru Kirstine, f. Carlsen. Gunnar E.

Kristensen er gift med Rigmor, f. Kjær Nysom i Ferslev 3. 2. 1926. Forældre: Albert Nysom og Hustru Johanne, f. Kjær. I Ægteskabet er 3 Børn: Hanna 6. 12. 1945, Grete 29. 3. 1949 og Inger Marie 21. 6. 1954. Gunnar E. Kristensen købte i 1950 Ejendommen Matr. Nr. 28n m. fl. af Anders Andersen, der kun ejede den 4 Mdr. og købte den af Sigurd Nygaard, der havde den i 2½ Aar. Tidligere Ejere var Anders Lykke, Gunnar Halstrøm og Chr. Villadsen, der boede her i ca. 15 Aar. Arealet er 13 Tdr. Land, hvoraf de 2 Tdr. Land er tilkøbt fra en nedlagt Ejendom samt 2 Tdr. Land Eng fra en Gaard i Byen. Bygningerne er ca. 100 Aar gamle, og indtil for ca. 50 Aar siden var der Ølbryggeri her paa Ejendommen. I 1951 og 1953 blev der bygget Maskinhus og Hønseshus. Ejds. 24.000 Kr. Normal Besætning er 1 Hest, 4 Køer plus Ungkreaturer, 1 So, 20 Svin og 150 Høns. Der leveres ca. 20 Svin aarlig.

**KRISTENSEN, KRESTEN, Lmd.,  
Ø. Tørslev,**

er født i Sognet 11. 7. 1897. Forældre: Anders Kristensen og Hustru Andersine, f. Pedersen. Kresten Kristensen er gift med Anna, f. Møller i Aarhus 24. 5. 1900. Forældre: Thomas Møller og Hustru Karen Kirstine, f. Nielsen. I Ægteskabet er 2 Børn: Anders 10. 11. 1924 og Helga 18. 9. 1927. Kresten Kristensen købte i 1924 Ejendommen Matr. Nr. 12b af Kristian Lund, der kun ejede den ca. 1 Aar. Arealet er 9 Tdr. Land Mark og 3 Tdr. Land Eng. Bygningerne er opført 1924 af Kr. Lund, men i 1930 byggede Kristensen til Laden samt omforandrede de øvrige Bygninger. Ejds. 30.000 Kr. Normal Besætning er 5 Køer, 3 Ungkreaturer, 2 Heste, 2 Søer, 9 Svin, og der leveres ca. 18 Svin aarlig.

**MOGENSEN, ERIK, Lmd., »Bakkebo«, Tørring,  
Dalbyover,**

er født i Sognet 5. 6. 1926. Forældre: Jens Karl Mogensen og Hustru Marie Nielsine, f. Clausen. Erik Mogensen er gift med Agnes Margrethe, f. Christensen i Sødring 10. 1. 1932. Forældre: Søren Kr. Christensen og Hustru Ane Vilhelmine, f. Nielsen. I Ægteskabet er 1 Barn: Knud Erik 25. 4. 1952. Erik Mogensen købte i 1955 Ejendommen Matr. Nr. 2c m. fl. af Jens Anker Hansen, der ejede den 1½ Aar. Tidligere Ejere var Marinus Christensen, P. Johannesen Junker, som købte den af Aksel Ditlevsen, der havde overtaget den efter sin Svigerfar N. Chr. Nielsen, som ejede den i mange Aar. Arealet er 10½ Td. Land, hvoraf de 2 Tdr. Land er tilkøbt 1942 fra Søren P. Larsens Ejendom. Bygningerne er opført ca. 1901, men siden omforandrede indvendigt. Ejds. 20.000 Kr. Normal Besætning er 6 Køer, 3 Ungkreaturer, 3 Søer og ca. 50 Høns. Ved Overtagelsen var der ingen Besætning.

**NIELSEN, NIELS CHR., Lmd., Ilshøj,  
Ø. Tørslev,**

er født i Sognet 13. 4. 1886. Forældre: Jens Kr. Nielsen og Hustru Ane, f. Kristensen. Niels Chr. Nielsen er gift med Malene, f. Kristensen i Randers 29. 10. 1888. Forældre: Thomas Kristensen og Hustru Maren, f. Sørensen. I Ægteskabet er 2 Børn: Jenny 10. 11. 1923 og Knud Anker 4. 6. 1926. Niels Chr. Nielsen købte i 1936 Ejendommen Matr. Nr. 7b m. fl. af Kartemager Høegh Tvede, der kun ejede den kort Tid. Arealet er 5 Tdr. Land, men var tidligere paa ca. 80 Tdr. Land, som er udstykket til Gaardene Sølund og Gessinggaard. Bygningerne er meget gamle. Ejds. 9.500 Kr. Normal Besætning er 3 Køer plus Ungkreaturer, 5 Svin. Sønnen Knud hjælper sin Far med Ejendommens Drift.

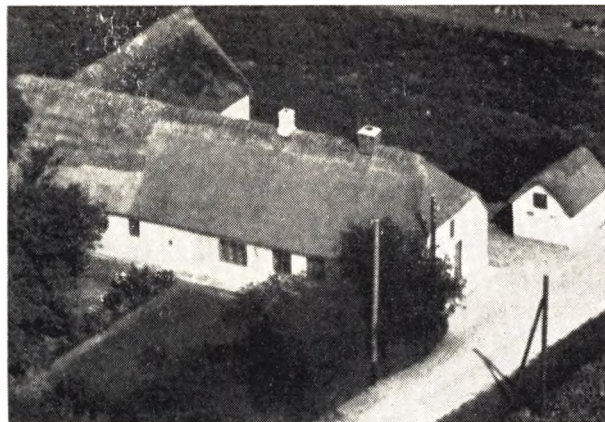

**PEDERSEN, JENS KJELDEN, Lmd., Knejsted Mark,  
Dalbyover,**

er født i Raaby 18. 8. 1898. Forældre: P. Chr. Pedersen og Hustru Ane, f. Jensen. Jens Kjeldsen Pedersen er gift med Marie, f. Pedersen. Forældre: Morten Kristensen Krogh. I Ægteskabet er 2 Børn: Anna 22. 5. 1929 og Ove 30. 1. 1933. Jens Kjeldsen overtog i 1928 Ejendommen, som hans Hustru havde ejet siden 1925 og overtaget efter Søren Juncher, som ejede den ca. 2 Aar. Arealet er ca. 6 Tdr. Land Mark samt 7½ Td. Land Kær. Bygningerne er opført 1902, men Søren Juncher har tilbygget Laden og Kjeldsen undermuret Laden. Ejds. 20.000 Kr. Normal Besætning er 5 Køer plus Ungkreaturer, 2 Heste, 2 Søer, 5 Svin, og der leveres ca. 10 Svin aarlig samt sælges Smaagrise. Jens Kjeldsen driver Ejendommen med Hjælp af sin Søn og Svigerdatter.

**POULSEN, POUL VERNER, Lmd., »Udsigten«,  
Tørring, Dalbyover,**

er født i Søby 16. 10. 1930. Forældre: Karl Poulsen og Hustru Cecilie, f. Pedersen. Poul V. Poulsen er gift med Helga, f. Mikkelsen i Kastbjerg 30. 6. 1934. Forældre: Niels Mikkelsen og Hustru Karen Elise, f. Brix. I Ægteskabet er 1 Barn: Henrik 12. 5. 1957. Poul Verner Poulsen købte 15. 7. 1954 Ejendommen Matr. Nr.



4b m. fl. af Steffen Frandsen, der havde ejet den ca. 32 Aar. Arealet i Dag er 14 Tdr. Land, men var oprindelig kun 8 Tdr. Land. Bygningerne er opført ca. 1908 paa nær Kostalden, som er bygget af Frandsen 1934. Bygningerne er dog siden omforandrede, og i 1956 blev der indlagt Vandværk. Ejds. 26.500 Kr. Normal Besætning er 6 Køer, 4 Ungkreaturer, 2 Søer, 10 Svin, 2 Heste og 100 Høns. Der leveres ca. 25 Svin aarlig.

**RASMUSSEN, JENS ERIK, Lmd.,  
Ø. Tørslev,**

er født i Holbæk 20. 8. 1925. Forældre: Niels Rasmussen og Hustru Marie, f. Sørensen. Jens Erik Rasmussen er gift med Annelise, f. Høegh i Tvede-Linde 10. 10. 1925. Forældre: Anders Høegh og Hustru Elisabeth, f. Hvid. Jens Erik Rasmussen købte i 1954 Ejendommen Matr. Nr. 12d m. fl. af Vagner Hansen, der havde ejet den 6 Aar. Tidligere Ejer gennem ca. 18 Aar var Søren Skipper. Arealet er 13 Tdr. Land, hvoraf Søren Skipper har tilkøbt 4 Tdr. Land. Bygningerne er meget gamle, men omforandrede, og der er i den ene Ende af Kostalden tilbygget Lade. Ejds. 17.000 Kr. Normal Besætning er 5 Køer, 2 Kvier, 3 Kalve, 3 Søer, 1 Hest og 125 Høns. Der leveres ca. 10 Svin aarlig, men for Tiden sælges mest Smaagrise.

# VEJLBY-HOMAA KOMMUNE

## VEJLBY SOGN

omgives af Annekset Homaa, Aalsø Sogn, Nørre-Dyrs Hrd. (Enslev og Ginnerup S.), fra hvilket det skilles ved Kolindsunds Hovedkanal, og Lyngby Sogn. Kirken ligger c. 5 km SV. for Grenaa. De noget højtliggende temmelig jævne Jorder (Givshøje, Møgelhøj) er overvejende sandmuldede med Kalkunderlag. I det inddæmmede Kolindsund findes en Del Dyndjord. Gennem Sognet gaar Ryumgaard—Grenaa Banen og Landevejen fra Grenaa til Æbeltoft og Aarhus.

Befolkning i 1921: 440 (1801: 220, 1850: 363, 1901: 472), boende i 101 Gaarde og Huse. Det samlede Hartkorn (1905): 169 Tdr.; 39 Gaarde med 161 og 43 Huse med 7, forsk. Lodder med 1 Td. Hartk. samt 10 jordløse Huse. Ejds. (1924): 1593, deraf Jordv.: 1034 .Areal: 1295 ha, hvoraf (1919) besaaet med Hvede 16 ha, Rug 93, Byg 172, Havre 253, Blands. til Modenhed 31, Kartofler 55, Foderroer 187; Brak udgjorde 29 ha, Grønfoder og Græsning 299, Haver o. l. 15, Skov 33, Heder og Lyngbakker 3, Vandar. 11. Kreaturhold (1923): 229 Heste, 858 Stk. Hornkv. (deraf 436 Køer), 1 Ged, 84 Faar, 904 Svin.

I Sognet Byerne: Vejlbj (1342 Wæthælby) med Kirke, Præstegd., Skole, Forskole (opf. 1906; Arkt. Overbanemester Jensen), Brugsforen. og Vandværk (priv., anl. 1907); Tolstrup (1406 Tolstrup gaard); Dalsgaard; Revn (1345 Ræwæn). Kolindsund, Huse (en Del i Enslev S.). Næsby, Huse. Gaarde: Hovedgaarden Ingvorstrup (1441 Ingwarstorp) har 13,5 Td. H., Ejds. 150, Jordv. 100; c. 116 ha, deraf Ager 77, Eng 30. Næsgaard (i Kolindsund): Ejds. 180, Jordv. 133; c. 149 ha, deraf Ager 116, Eng 13. Lillemølle (1610 Lille Mølle), Vandmølle.

Vejlbj S., een Sognekommune med Annekset, har Tingsted i Grenaa og hører under Rets- og Politikr. Grenaa Kbst. m. m., Æbeltoft Amtstuedistr., Nørre-Dyrsland Lægekr., Grenaa Skatte- og Vurderingskr., Amtets 5. Folketingskr., 4. Forligskr. og 4. Udskrivningskr.' 367. Lægd. Kirken er selvejende.

Kirken bestaar af Kor og Skib, Taarn mod V. og Vaabenhus mod S. Kirken bestod oprindl. af Kor og Skib, opført i romansk Tid af Kridtstenskvadre paa en tredobbelt Sokkel. Vestgavlen og Koret var smykkede med Pilastre, og langs med Taget løb en Rundbuefrise. I Østgavlen et Stykke af en Arkadefrise. Norddøren er bedst bevaret. I den seneste gotiske Tid tilføjedes Taarn og Vaabenhus, og Koret ombyggedes i Skibets Bredder, alt af Munkesten. Altertavle i Renæssancestil med Høgernes Vaaben, fra 1588 (1607 skal den kendte Præst Søren Qvist (se ndfr.) have ladet den opmale; paa Bagsiden er indskaaret hans Søns Navnetræk P. S. Q. og Aarst. 1652). Paa Knæfaldet Høgers og Krægers Vaaben. Romansk Granitfont med Dobbeltløver. Prædikestol i Renæssancestil. Paa Stolestaderne Aarst. 1637 og 1695. Epitafium over Forvalter for Grevskabet Løvenholm Anders Jensen Haslund til Ingvorstrup, død 1760, og Hustru. I Skibsgulvet flere Ligtsten, bl. a. over Rasmus Pedersen Møller til Ingvorstrup, død 1710, og Hustru. Paa Skibets Vægge er der fundet Kalkdekorationer fra 1. Halvd. af 16. Aarh. og ved Norddøren forskellige indridsede Runer, formentlig fra Kirkens ældste Tid.

Ingvorstrup skal være anlagt af og have Navn efter Ingvor Beske; den tilhørte 1441 og 1446 Ove Henriksen, Væbner, vistnok af Slægten Lunov, 1480 og 1489 hans Søn Laurids Ovesen. Den bekendte Latindigter og Professor Erasmus Glad (Lætus) er født paa I. 1526, Søn af Herredsskriver Mikkel Ingvorsen, der boede paa I. Senere ejedes I. af Mogen Lykke (død ugift 1620) og hans Fader Chrf. L. 1662 var I. en Bondegård (19 Td. H.), der tilhørte Fru Ide Lunge, men 1688 solgte Fru Margr. Krabbe, sl. Erik Rosenkrantz's, den til Rasmus Pedersen Møller i Skærvad Mølle, død 1710, som 1695 skødede den (13 Td. H.) for 2000 Slettedl. i danske Kroner til Renteskriver Søren Rasmussen. Peder Lauridsen Begtrup, død 1759, der ejede I. 1713, solgte den (13 og 14 Td. H.) 1718 for 2000 Rd. Kr. og 600 Rd. i 8-Skillingsstykker til Hr. Palle Krag og Fru Hille Trolle paa Katholm, der 1720 afhændede den til Løjtn.

Jokum Fr. Bille (død 1722 »hastig paa sin Seng«). Hans Enke Frederikke Am. ægtede 1723 Sr. Mathias Jessen, der 1724 solgte I. (med Gods i alt 92 Td. H.) for 4419 Rd. til Jochum Lihme (død 1760 som Degn i Hinge), der før 1733 afstod den til sin Moder Fru Anna Fischer, død 1735. Paa Aukt. efter hende blev den 1737 købt af Isak Hansen Gøe, Købmd. i Æbeltoft, og Forv. Anders Hadslund for 2260 Rd., saaledes at sidstnævnte købte Godset (79), men Gøe Gaarden (12 Td. H.); men 1738 solgte denne ogsaa Gaarden til Hadslund (død 1760), hvis Enke Anne Sørensdatter beholdt den til sin Død 1771. Den kom derefter til Sønnen, Købm. i Grenaa Jens Severin H. (død 1772), af hvis Dødsbo Forp. Vilh. Fr. Fahrenhorst fra Ølstedgd. 1773 paa Aukt. købte Ingvorstrup (12, med Gods i alt 111 Td. H.) for 4700 Rd.; 1776 solgte han Gaarden (22 og 89 Td. H.) for 8400 Rd. til Poul Behr til Skaføg., der 1780 afhændede den (22 og 41 Td. H.) for 4100 Rd. til Kmjkr. M. P. O. Rosenørn paa Katholm, som 1793 solgte den for 8600 Rd. til Knud Høyer (sen. til Fævejle); han solgte den 1799 til O. C. Mønsted til Lykesholm, der 1803 solgte den (i alt 66 Td. H.) for 23.000 Rd. til sin Svoger P. M. Secher (sen. til Trudsholm), som 1807 skødede den (22 og 6 Td. H.) for 5000 Rd. til sin Broder Ole Secher til Hjortshøjlund, der 1809 skødede den for 15.600 Rd. til Kammerrd. O. Esmarch, forh. til Demstrup (død 1826). Han afhændede den 1812 til Baron J. E. Adeler (sen. til Høgholm), der straks solgte den for 55.000 Rd. til C. C. G. Rosenørn, fra hvem den (22 og 12 Td. H.) 1817 ved Tvangsaukt. for 24.500 Rbd. N. V. gik over til Vinhandler i Kbhvn. Lor. Petersen, som 1826 solgte den for 5.600 Rbd. Sølvtil Niels Jørgensen (død 1854), hvis Enke Hansine Birg. f. Borup (død 1883) 1857 solgte den til P. S. Kjær, der 1868 afhændede den (20 Td. H.) for 33.300 Rd. til Jens Hansen Mosegaard. Af ham solgtes den 1881 for 121.000 Kr. til J. V. R. Møller, kom 1891 for 90.000 Kr. til Forp. J. G. Secher, død 1897, og derefter til P. N. og Herredsfuldm. F. G. Secher. Efter dennes Død 1902 solgtes den ved Tvangsaukt. for c. 81.000 Kr. til Brødr. Nymann fra Sjørupgd., af hvilke J. N. 1914 afhændede den (20 Td. H.) for 256.200 Kr. til Ejendomshandler J. P. Nielsen, der udstykkede den (7 Huse ved Kanalen danner nu den nye By »Næsby«). Hovedparcellen solgtes 1915 til J. E. Heidenheim og kom senere til S. Sørensen, derpaa til H. Ladefoged, efter hvis Død 1924 den solgtes til Karl Kristensen. — Hovedbygningen er opf. 1872 i Villastil.

Næsgaard i Kolindsund solgtes 1921 af A/S Kolindsund til Mads Eriksen. Gaarden har intet Hartkorn, idet den ligger paa inddæmmed Grund.

I Tolstrup har ligget en Hovedgaard, som tilhørte Evert Molkte af Helsing, der fik den med sin Hustru Ingeborg, men 1406 pantsatte den til Knud Gotskalksen og 1416 til Jep Herlugsen Brymle. Fra sidstnævnte kom den ved Arv til Hr. Jens Grims Hustru, hvis Ægtefælle 1426 pantsatte den til Jens Olufsen (Godow) af Hessel; dennes Arvinger Fru Kirsten Hartvigsdatter Bryske og Jens Rud solgte 1479 T. til Hr. Erik Ottesen (Rosenkrantz), hvis Fader Hr. Otte Nielsen allerede forhen havde købt den af Hr. Anders Nielsen (Jernskjæg) og hans Hustru Margr. Hennikesdatter Bækman og af Erik Hvas, og hvis Svigersøn Hr. Eskild Gøye ejede den 1482, til Dels som Arving efter Hr. Jens Grims Frue Cathrine Rud.

I Vejlbj nævnes 1441 Væbneren Henrik Jensen og Peder Sab og i Revn 1345 Jens Mikkelsen, 1423 Jens Povlsen og 1441 Væbner Jeppe Nielsen.

Præsten i Vejlbj Søren Jensen Qvist blev 1625 dømt fra Livet for at have dræbt sin Karl og henrettet 1626 paa Sønderherreds Ting; han blev begravet ved Vaabenhuset paa Aalsø Kirkegaard. En Del Aar efter blev Sagen genoptaget paa Foranledning af Sønnen Peder (senere Præst i Vejlbj), og det viste sig, at der var begaaet et Justitsmord; to af Vidnerne, der havde aflagt falsk Ed, blev henrettede (1634). Et senere Sagn udpegede Søren Qvists Hustru som den, der havde begaaet Mordet. Begivenheden er benyttet af St. St. Blicher i Novellen »Præsten i Vejlbj«.

Ved Revn har der været Sundhedskilde, Kallekilden.

I Vejlbj Præstegd. er født Maleren Ludvig Kabell (1853—1902), i Revn Politikeren Fru Marie Lassen (1864—1921).

NV. for Dalsgaarde ligger paa Toppen af et Bakke- drag de to Givshøje, af hvilke den vestl. endnu er ganske velbevaret. I øvrigt kendes kun ganske faa Oldtidsmindesmærker. Klodhøj og Møgelhøj nordvestl. i Sognet er meget afgravede. Gilhøj SV. for Vejlbj er en ringe Rest af en Langdysse; iflg. Dsk. Atl. har den været omsat med »store Sten«.

## HOMAA SOGN

Anneks til Vejlbj, omgives af dette, Aalsø, Hoed og Lyngby Sogne. Kirken ligger c. 7 km SV. for Grenaa. De noget højtliggende bølgeformede Jorder (højeste

Punkt Ruhøj, 48 m) er dels sandmuldede, dels lerblandede. Gennem Sognet gaar Landevejen fra Grenaa til Æbeltoft og Aarhus samt Ryumgaard—Grenaa Banen.

Befolkning i 1921: 546 (1801: 198, 1850: 474, 1901: 529), boende i 123 Gaarde og Huse. Det saml. Hartk. (1905): 121 Td.; 29 Gaarde med 106 og 57 Huse med 14, forsk. Lodder med 1 Td. Hartk., samt 5 jordløse Huse. Ejds. (1924): 1973, deraf Jordv.: 1282. Areal: 1313 ha, hvoraf (1919) besaaet med Hvede 29 ha, Rug 73, Byg 144, Havre 241, Blands. til Modenhed 78, Kartofler 54, Foderroer 182; Brak udgjorde 71 ha, Grønfoder og Græsning 288, Haver o. l. 36, Tørvemoser 2, Skov 30, Heder og Lyngbakker 3, Vandar. 3. Kreaturhold (1923): 247 Heste, 1054 Stk. Hornkv. (deraf 537 Køer), 4 Geder, 65 Faar, 956 Svin.

I Sognet Byerne: Homaa (1406 Humme, 1517 Hommo) med Kirke, Skole, Forsamlingshus (opf. 1896) og Brugsforen.; Lund (1610 Lundt). Sønder-Homaa (Homaa Hede), Gaarde og Huse, med Skole. Gaarde: Lyngdalsgaard: 15,0 Td. H., Ejds. 235, Jordv. 165; c. 185 ha, deraf Ager 172, Skov 4, Hede og Mose 1. Lundskov: 12,1 Td. H., Ejds. 150, Jordv. 103; c. 109 ha, deraf Ager 80, Eng 8. Lille-Lykkesholm, Damgd., Eldrupgd.

Homaa S., een Sognekommune med Hovedsognet, har s. Tingsted og hører under de s. Kredse som dette, samt 4. Udskrivningskr. 368. Lægd. Kirken er selvejende (fra 1915).

Kirken, indviet til Skt. Laurentius, bestaar af Skib og Kor ud i eet, med tresidet Afslutning, Taarn mod V. og Vaabenhus mod N. Kor og Skib er oprindl. opførte i romansk Tid af Granitkvadre paa Sokkel med Skraakant. I den seneste gotiske Tid er denne Bygning bleven nedbrudt og paany opf. efter sit nuvær. Grundplan af det gamle Materiale med indblandede Munkesten. Samtidig indbyggedes Hvælvinger, og Taarn (restaur. 1777) og Vaabenhus opførtes, af Mun-

kesten. Ny Altertavle. Et Maleri fra den gl. Altertavle (fra Beg. af 19. Aarh.) er restaureret og ophængt i Kirken. Paa Knæfaldet Høgenes og Kragernes Vaaben. Romansk Granitfont med glat Kumme. Prædikestol i Renæssancestil nylig restaureret. Paa Stolestaderne Aarst. 1635. Mindesten over Præsten Fr. Chr. Worsøe, død 1791, og Hustru.

Lyngdalsgaard, der blev samlet 1842 af David Pallelsen, kom s. A. til Ex. jur. O. V. Synestvedt, tilhørte 1850 U. C. Munk og fra 1835 A. C. C. Hinsch, død 1862, og blev 1863 (15 Td. H.) af dennes Arvinger solgt for 65.000 Rd. til Forv. Krohn fra Fyn; Greverne F. C. O. Reventlow og E. E. Schaffalitzky de Muckadell afhændede den 1872 for 87.000 Rd. til A. F. Gowertz Jensen, men 1895 udlagdes den til Prioritetshaverne, Lensgreverne E. E. Schaffalitzky de Muckadell og Chr. E. Reventlow. Sidstnævnte og førstnævntes Enke solgte den 1905 for 95.000 Kr. til Inspektør Axel Gowertz Jensen, den nuv. Ejer.

Lundskov er en Afbyggergaard fra Hessel, som 1894 gik over til Fr. Lichtenberg, død 1915, hvis Enke Emily C. I. f. Jessen havde den til 1918; nu tilhører den Sønnen, Løjtn. G. de Lichtenberg.

Paa Heden mellem Homaa og Lykkesholm skal have ligget to Gaarde, Gylsgaard og Rametsgaard. — 1729 nedbrændte over Halvdelen af Homaa By.

En Genforeningssten er 1924 rejst i Homaa By.

Dsk. Atl. nævner, at der ved Homaa findes »mange Høje og Stenhobe, ordentlig omsatte med Stene i Firkant, kaldet Kæmpehøjene«, og at der »paa Marken, Heden og omkring Kirken er mange hedenske Begravelser og Offersteder«. Dette er forsaavidt rigtigt, som der nu er talt godt 40 jordfaste Oltidsmindesmærker i Sognet (deraf henv. 35 Gravhøje); men det meste heraf er ganske vist nu sløffet eller forstyrret. Under Homaa Hede, nær Eldrupgd., kendes saaledes nogle Dyser, deribl. en forstyrret, stor, tokamret Langdysse omsat med mange ret anselige Randsten.

**CHRISTENSEN, ALFRED, Gdr., Homaa,  
Aalsø,**

er født i Sognet 24. 7. 1909. Forældre: Gdr. Niels Christensen, f. i Taalstrup, og Hustru Anne Sofie, f. Sørensen i Hyldsted. Alfred Christensen er gift med Helga Anthonie, f. Møller i Voldby 29. 11. 1916. Forældre: Gdr. Just Møller og Hustru Kristine, f. Bendiksen. I Ægteskabet er 2 Børn: Lars Møller 14. 1. 1948 og Lene Møller 10. 4. 1950. Alfred Christensen købte i 1935 Gaarden Matr. Nr. 10a af sin Far med et Areal paa 54 Tdr. Land. Bygningerne er de samme som ved Overtagelsen, dog er Stalden blevet moderniseret. Normal Besætning er 16 Køer plus Ungkreaturer, 45 Svin og Fjerkræ. I 1944 blev der anskaffet Malkemaskine og i 1952 Traktor.



**FREDERIKSEN, CARL, Bmd., Lund Mark,  
Trustrup,**

er født i Fousing pr. Allingaebro 25. 9. 1892. Forældre: Gdr. Chr. Frederiksen og Hustru Maren, f. Espersen. Bedsteforældre: FF Gdr. Rasmus Frederiksen. FM Katrine. MF Gdr. Espersen Sørensen. MM Kristine, f. Jeppesen. Carl Frederiksen er gift med Mathilde Frederikke, f. Hansen i Virring Essenbeck 25. 4. 1904. Forældre: Karoline Hansen, f. i Dalbyneder. I Ægteskabet er 4 Børn: Mary 6. 4. 1924, Ellen Margrethe 28. 2. 1926, Aage 8. 9. 1929 og Poul 14. 8. 1937. Carl Frederiksen købte Gaarden Matr. Nr. 3m m. fl. af Jens Kruse med et Areal paa 13 Tdr. Land. Bygningerne er siden restaurerede, i 1941 blev der lagt Bliktag paa Stalden og i 1951 fast Tag paa Stuehuset. De nødvendige Maskiner og Redskaber forefindes. Normal Besætning er 7 Køer plus Ungkreaturer, 2 Søer, 14 Grise, 2 Heste og 100 Høns.

**HELWEG, PETER, Gdr., Sdr. Homaa,  
Trustrup,**

er født i Nimtofte Tastrup 21. 8. 1899. Forældre: Bmd. Ehlers Helweg, f. i Gjerrild, og Hustru Ane Kirstine, f. Therkelsen i Ørum Ginnerup. Bedsteforældre: FM Mette Mergler. MF Therkel Therkelsen. MM Kirstine. Peter Helweg er gift med Kirstine Marie, f. Kjeldsen i Lyngby 3. 8. 1908. Forældre: Karetmager Peter Kjeldsen, f. i Lyngby, og Hustru Marie, f. Rasmussen i Lyngby. I Ægteskabet er 5 Børn: Britta 18. 4. 1935, Ruth 31. 1. 1938, Kamma 5. 3. 1940, Aase 28. 1. 1945 og Bjarne 21. 1. 1949. Peter Helweg overtog i 1945 Gaarden Matr. Nr. 13b efter Peder Jakobsen med et



Areal paa ca. 35 Tdr. Land. De oprindelige Bygninger blev opført 1858, men i 1954 blev der opført Maskinhus, Svinehus samt en Del af Laden, og der blev lagt fast Tag paa Stuehuset. De nødvendige Maskiner og Redskaber forefindes. Normal Besætning er 1 Hest, 14 Køer plus Ungkreaturer, 7 Søer, 60 Svin og Fjerkræ.

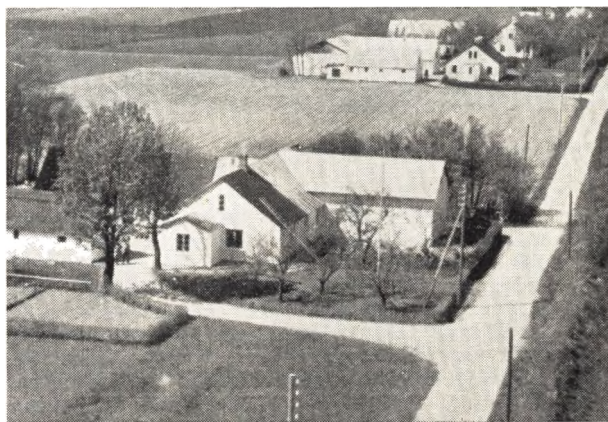

**JENSEN, JOHANNES FREDERIK VILHELM, Bmd.,  
Sdr. Homaa, Trustrup,**

er født i Foldby 5. 1. 1905. Forældre: Skovarbejder Frederik Kr. Jensen, f. i Hinge, og Hustru Kristine, f. Kristensen i Laurbjerg. Bedsteforældre: FM Vilhelmine. MF Bmd. og Træskomand Mikkel Bredgaard. MM Petrine. Johs. Jensen er gift med Xenia Jenny Vilhelmina, f. Mikkelsen i Hyllested Rosmos 18. 4. 1905. Forældre: Bmd. Søren Kr. Mikkelsen, f. Kastbjerg, og Hustru Rasmine Kristiane, f. Rasmussen i Hyllested-Rosmos. Bedsteforældre: FF Gdr. Anders Mikkelsen. MF Arbm. Niels Rasmussen (Bisp). MM Hansine. I Ægteskabet er 1 Barn: Ulla Bodil 15. 4. 1949. Johs. Jensen købte i 1947 Ejendommen Matr. Nr. 4f af Ejner Johnsen med et Areal paa 10 Tdr. Land. Siden Overtagelsen er der ombygget bl. a. Laden 1954, og de øvrige Bygninger er restaurerede. Normal Besætning er 1 Hest, 5 Køer plus Opdræt samt Svin og Fjerkræ.

**JENSEN, PEDER KRISTOFFER LARSEN, Bmd.,  
Dalsgaarden Revn, Grenaa,**

er født i Nørager 29. 8. 1916. Forældre: Arbm. Severin Jensen og Hustru Alfrida, f. Nielson i Sverrig.

Bedsteforældre: FF Kristian Jensen. Peder Jensen er gift med Rita Viola, f. Pedersen i Falslev 10. 10. 1916. Forældre: Arbm. Niels Chr. Pedersen, f. i Thruue, og Hustru Kirstine Karoline, f. Sanco i Tøstrup. Bedsteforældre: FF Murer Niels Thorsen Pedersen. FM Kirsten Marie. MM Karoline Sanco. I Ægteskabet er 1 Barn: Frants Bernhardt 12. 2. 1940. Peder Jensen købte i 1955 Ejendommen Matr. Nr. 19a af Rasmus Rasmussen med et Areal paa 16 Tdr. Land. Bygningerne er siden Overtagelsen restaurerede. Ejendommen er en af de ældste paa Egnen. Normal Besætning er 1 Hest, 2 Køer, 6 Søer, ca. 15 Svin og 200 Høns.



KVIST, AAGE, Gdr., Revn Mark, Grenaa,

er født i Sognet 5. 1. 1910. Forældre: Gdr. Niels Kvist, f. i Grenaa, og Hustru Sørine, f. Adamsen. Bedsteforældre: FF Skovfoged Jens Kvist, f. i Gesing. MF Gdr. Anton Adamsen, f. i Højbjerg. Aage Kvist er gift med Erna, f. Henriksen i Grenaa gammel Sogn 30. 4. 1916. Forældre: Gdr. Bernhard Henriksen og Hustru Jenny, f. Jensen. Bedsteforældre: FF Gdr. Henrik Henriksen. FM Kristine. MF Gdr. Andreas Jensen. MM Kristine. I Ægteskabet er 2 Børn: Niels 26. 1. 1947 og Grethe 19. 3. 1953. Aage Kvist købte Gaarden Matr. Nr. 11d af Anna Christensen med et Areal paa 17 Tdr. Land. Bygningerne er siden Overtagelsen blevet udvidede og restaurerede. De nødvendige Maskiner og Redskaber forefindes, bl. a. er der i 1950 anskaffet Malke-maskine og i 1952 Traktor. Normal Besætning er 2 Heste, 8 Køer plus Ungkreaturer, 40 Grise samt Fjerkræ.

KROGH, HOLGER JAKOBSEN, Gdr., Sdr. Homaa, Trustrup,

er født i Sognet 15. 8. 1913. Forældre: Husmand Jakob Simonsen Krogh, f. i Vejlbj-Homaa, og Hustru Karoline Birgitte, f. Pedersen i Svendborg. Bedsteforældre: FF Gdr. Anders Jakobsen Krogh, f. paa Taasinge. FM Johanne. MF Husmand Kristian Pedersen. MM Marie. Holger Krogh er gift med Ingrid, f. Holst Nielsen i Hyllested-Rosmos 23. 3. 1916. Forældre: Karetmager Jørgen Holst Nielsen, f. i Egebjerg, og Hustru Jensine Marie, f. Sørensen i Togstrup. Bedsteforældre: FF Lærer Jens Chr. Israel Nielsen, f. Eriknaur. FM Petrea, f. Hansen i Egebjerg. MF Gdr. Anders Sørensen Ottesen, f. i Sjørup. MM Margrethe, f. Jensen i Nimtofte. I Ægteskabet er 3 Børn: Finn 5. 2. 1939, Kirsten 30. 1.

1941 og Lis Holst 2. 5. 1943. Holger Krogh overtog i 1943 Gaarden Matr. Nr. 17b og 17d efter sin Far. Ved Overtagelsen var Arealet 9½ Td. Land, men i 1947 tilkøbte Krogh Sdr. Homaa Skolelod paa 6 Tdr. Land, saa der i Dag er ca. 15 Tdr. Land. I 1952—53 blev der bygget ny Lade, og Kostalden blev udvidet. Normal Besætning er 2 Heste, 8 Køer plus Ungkreaturer, 5 Søer samt Svin.

KROGH, SIMON JAKOBSEN, Bmd., Sdr. Homaa, Trustrup,

er født i Sognet 29. 1. 1901. Forældre: Husmand Jakob Simonsen Krogh, f. i Vejlbj-Homaa, og Hustru Karoline Birgitte, f. Pedersen. Bedsteforældre: FF Gdr. Anders Jakobsen Krogh, f. paa Taasinge. FM Johanne. MF Husmand Kr. Pedersen. MM Marie, f. paa Langeland. Simon Krogh er gift med Asta Jensine, f. Rasmussen Bonde i Homaa 1. 2. 1905. Forældre: Gdr. Søren Rasmussen Bonde, f. i Lyngby, og Hustru Maren, f. Olsen. Bedsteforældre: FF Gdr. Rasmus Sørensen (Bonde), f. i Aalsø. FM Jensine. MF Gdr. Søren Olsen. MM Ane. I Ægteskabet er 6 Børn: Ellen 28. 5. 1927, Anna Marie 19. 8. 1928, Doris 2. 2. 1932, Jakob Simonsen 20. 6. 1933, Bodil 9. 5. 1937 og Søren Bonde 18. 9. 1938. Simon Krogh købte i 1927 13 Tdr. Land af sin Svigerfar Søren Bonde og oprettede Ejendommen samme Aar. Matr. Nr. 13h. Siden er der i 1936 opført Staklade, i 1944 Svine- og Brændselshus og i 1952 Hønselus. De nødvendige Maskiner og Redskaber forefindes. Normal Besætning er 2 Heste, 5 Køer plus Ungkreaturer, 2 Søer, 10 Svin og Fjerkræ.



LANGHOLM, ALBERT, Bmd., Sdr. Homaa, Trustrup,

er født i Gjerrild-Hemme 25. 5. 1906. Forældre: Gdr. Søren Langholm, f. i Gjerrild, og Hustru Mariane, f. Lauersen i Gjerrild. Bedsteforældre: FF Forpagter Rasmus Sørensen, f. i Vejlbj-Homaa. FM Sofie Kristine, f. Hansen i Aalsø. MF Forpagter Laurits Simonsen, f. i Gjerrild-Hemme. Albert Langholm er gift med Valborg Othilie, f. Hansen i Aalsø-Hald 5. 4. 1905. Forældre: Lmd. Julius Hansen, f. i Grenaa, og Hustru Vilhelmine Kristine, f. Møller Nielsen i Aalsø-Hald. Bedsteforældre: FF Daglejer Jens Peter Hansen. FM Nikoline. MF Daglejer Jakob Møller Nielsen. MM Kristine. Albert Langholm købte i 1954 Ejendommen Matr. Nr. 4d af Johs. Udsen med et Areal paa 10 Tdr. Land. Bygningerne er siden Overtagelsen restaure-

rede. De nødvendige Maskiner og Redskaber forefindes. Normal Besætning er 1 Hest, 6 Køer plus Ungkreaturer, 16 Svin og ca. 40 Høns.



**MIKKELSEN, GEORG, Gdr., Tolstrup, Aalsø,**

er født i Hvilsager-Lime 30. 10. 1911. Forældre: Bmd. Mikkel Peter Mikkelsen, f. i Tødsøe, og Hustru Sofie, f. Sørensen i Heilskov. Bedsteforældre: FF Hans Chr. Mikkelsen. FM Maren. MF Jens Sørensen. MM Marie Kirstine. Georg Mikkelsen er gift med Jenny Dolmer, f. Frederiksen i Karlby-Voldby 22. 6. 1918. Forældre: Gdr. Anton Karl Dolmer, f. i Voldby, og Hustru Kristiane, f. Frederiksen i Dølle ved Svenstrup. Bedsteforældre: FF Gdr. Niels Dolmer, f. i Voldby. FM Jensine. MF Kristian Frederiksen, f. i Nørhalne. MM Dorthea, f. i Visse. I Ægteskabet er 3 Børn: Kirsten 22. 9. 1941, Niels Anton 4. 6. 1944 og Peter 21. 1. 1946. Georg Mikkelsen købte i 1940 Gaarden »Kærbo«, Matr. Nr. 5b, Tolstrup, af Niels Villadsen med et Areal paa 22 Tdr. Land. Gaarden blev oprindelig udstykket fra Theodor Skødts Gaard. Kostalden er opført 1941 og de øvrige Bygninger for ca. 150 Aar siden. I 1948—50 blev der installeret elektrisk Lys og Kraft samt Vandværk. De nødvendige Maskiner og Redskaber forefindes, bl. a. Traktor. Normal Besætning er 10 Køer plus Ungkreaturer, ca. 20 Svin og 100 Høns.

**MORTENSEN, ANDREAS, Gdr., Revn, Grenaa,**

er født i Sognet 15. 2. 1891. Forældre: Gdr. Peter Marius Mortensen Møller, f. i Aalsø, og Hustru Anne Marie, f. Pedersen i Brusgaard Mølle. Bedsteforældre: FF Gdr. Andreas Mortensen. FM Sidsel. MF Møller Jens Pedersen. MM Kirsten Marie, f. Hansen. Andreas Mortensen er gift med Elly Sofie, f. Bille i Randers 3. 3. 1899. Forældre: Smed Marius Bille, f. i Aalsrode, og Hustru Karoline, f. Jensen i Voldum. Bedsteforældre: FF Smed Rasmus Jensen, f. paa Mols. FM Sofie, f. Kjeldsen i Vejlbj Sogn. MF Gdr. Chr. Jensen, f. i Voldum. MM Ester, f. Ovesdatter. I Ægteskabet er 1 Barn: Ester 20. 4. 1929. Andreas Mortensen købte Gaarden Matr. Nr. 8a og 5b af sin Far med et Areal paa 108 Tdr. Land. Bygningerne er de samme som ved Overtagelsen paa nær Laden, som er opført 1953. Der findes de nødvendige Maskiner og Redskaber, bl. a. er der i 1951 anskaffet Traktor. Normal Besætning er 2 Heste, 2 Plage, 24 Køer plus Ungkreaturer, 14 Søer, 150 Grise samt Fjerkræ. Mortensen har fra ca. 1940

haft Hesteopdræt af den jydsk Race og har gennem Tiden solgt flere gode Hingste, som var højt kaarede, samt 6 Hopper og en Del Plage.

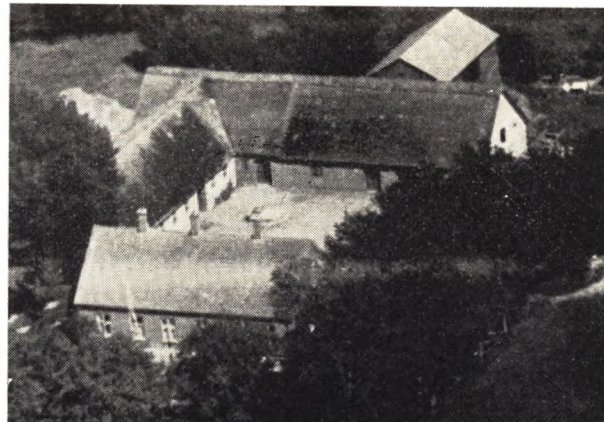

**(HEGNSGAARD), MORTENSEN, NIELS GEORG, Gdr., Homaa, Aalsø,**

er født i Sognet 25. 3. 1900. Forældre: Gdr. Niels Mortensen, f. i Martofte pr. Stubberup, og Hustru Johanne, f. Kristoffersen. Bedsteforældre: FF Gdr. Morten Nielsen, f. i Martofte pr. Stubberup. MF Gdr. Kristoffer Lorentzen, f. i Martofte. Niels Georg Mortensen er gift med Signe Margrethe, f. Pedersen i Fugelslev 28. 6. 1906. Forældre: Gdr. Adolf Pedersen (Konge), f. i Aalsø, og Hustru Amanda, f. Rasmussen i Hoed. Bedsteforældre: FF Chr. Pedersen (Konge), f. i Aalsø. FM Kristiane, f. Andersen. MF Gdr. Niels Rasmussen, f. i Græsdal. I Ægteskabet er 2 Børn: Bodil 7. 8. 1931 og Margit 6. 3. 1938. Niels Georg Mortensen købte i 1943 Gaarden Matr. Nr. 5a af Jens Peder Jensens Enke med et Areal paa 30 Tdr. Land. Stuehuset er siden Overtagelsen restaureret. Der findes de nødvendige Maskiner og Redskaber, bl. a. er der anskaffet Traktor i 1951. Normal Besætning er 12 Køer plus Ungkreaturer, 40 Svin, 3 Søer, 100 Høns, 20 Ænder og Gæs.

**MORTENSEN, RASMUS, Sdr. Homaa, Trustrup,**

er født i Sognet 4. 7. 1895. Forældre: Gdr. Jakob Mortensen, f. Landet Sogn, og Hustru Rasmine, f. Jespersen. Bedsteforældre: FM Ane. MF Gaardfæster Kristen Jespersen, f. paa Taasinge. Rasmus Mortensen er gift med Mette Marie, f. Christensen i Vejlbj 3. 7. 1915. Forældre: Husmand Johs. Christensen, f. i Mejlby, og Hustru Mathilde Marie, f. Jensen i Vivild. Bedsteforældre: FF Arbm. Martinus Christensen. FM Gunilda. MF Arbm. Søren Jensen. MM Mette Marie. I Ægteskabet er 1 Barn: Jakob 22. 4. 1955. I 1. Ægteskab var der 3 Børn: Egon 8. 5. 1922, Anna 18. 6. 1924 og Else 2. 9. 1926. Rasmus Mortensen overtog i 1921 Gaarden Matr. Nr. 12b efter sin Far, der havde ejet den siden 1890. Arealet er 25 Tdr. Land. Laden er ca. 100 Aar gammel, Stuehuset opført 1902 og Kostalden 1956. De nødvendige Maskiner og Redskaber forefindes. Normal Besætning er 2 Heste, 10 Køer plus Ungkreaturer, 3 Søer, ca. 30 Svin og 100 Høns.

**MØLLER, JOHS., Gdr., Vejlbj, Aalsø,**

er født i Sognet 3. 1. 1906. Forældre: Gdr. Søren Møller, f. i Voldby, og Hustru Laurette, f. Møller i Sven-



strup. Bedsteforældre: FF Gdr. Mikkel Møller. MF Gdr. Peder Lauersen Møller, f. i Svenstrup. MM Ane, f. Sørensen. Johs. Møller er gift med Erna, f. Bengt- sen i Vejlbj 26. 5. 1909. Forældre: Gdr. Gustav Bengt- sen, f. i Grenaa 5. 11. 1875, og Hustru Marie, f. Niel- sen i Rimsø Mark 5. 6. 1878. Bedsteforældre: FF Arbm. Bengt Bengtson, f. i Sverrig. FM Kristine, f. Jønsson. I Ægteskabet er 2 Børn: Arne 10. 11. 1930 og Inge 11. 7. 1941. Johs. Møller købte Gaarden Matr. Nr. 10b m. fl. af sin Far med et Areal paa 25 Tdr. Land. Bygninger- ne er gennem Aarene blevet restaurerede med Vand- værk, Bliktag m. m. Der findes de nødvendige Maski- ner og Redskaber. Normal Besætning er 2 Heste, 8 Køer plus Ungkreaturer, 3 Søer, 20 Grise og ca. 100 Høns.

**PEDERSEN, GERHARDT**, Forpagter, Lille Mølle, Aalsø,

er født i Vejlbj 27. 3. 1921. Forældre: Gdr. Jakob Pe- dersen, f. i Brugsgaard Mølle, og Hustru Kristine, f. Kejser i Revn Vejlbj. Bedsteforældre: FF Gdr. Jens Pedersen. MF Gdr. Kejser. Gerhardt Pedersen er gift med Ester, f. Mortensen i Revn Vejlbj 20. 4. 1929. Forældre: Gdr. Andreas Mortensen, f. i Revn Vejlbj, og Hustru Elly, f. Bille i Randers. Bedsteforældre: FF Gdr. Marius Mortensen Møller, f. i Aalsø. FM Anne Marie, f. Pedersen i Brugsgaard Mølle. MF Gdr. Ma- rius Bille. MM Karoline, f. Jensen i Voldum. Gerhardt Pedersen har Forpagtningen af Gaarden Matr. Nr. 8b m. fl., som ejes af hans Far. Arealet er 58 Tdr. Land. Laden er opført 1914, Kostalden 1916. I 1925 blev der lagt fast Tag paa Stuehuset. De nødvendige Maskiner og Redskaber forefindes. Normal Besætning er 2 He- ste, 18 Køer plus Ungkreaturer, 9 Søer, 90 Svin samt Fjerkræ.

**PEDERSEN, JENS VALTHER**, Gdr., Homaa, Aalsø,

er født i Lille Mølle Vejlbj 24. 12. 1918. Forældre: Gdr. Jakob Pedersen, f. i Brugsgaard Mølle, og Hustru Kristine, f. Kejser i Vejlbj Homaa. Bedsteforældre: FF Gdr. Jens Pedersen. MF Gdr. Kejser. Jens V. Pe- dersen er gift med Minna, f. Andersen i Lyngby 3. 7. 1925. Forældre: Gdr. Alfred Andersen, f. i Lyngby, og Hustru Anna, f. Jensen i Odense. Bedsteforældre: FF Gdr. Anders Andersen. FM Anne Kristine, f. Ander- sen. I Ægteskabet er 2 Børn: Lars 20. 8. 1949 og Anne Kristine 12. 2. 1953. Jens V. Pedersen købte i 1947 Gaarden Matr. Nr. 6a af Thora Sørensen Højberg med et Areal paa 18 Tdr. Land. Bygningerne er de samme som ved Overtagelsen, dog er der i 1949 lagt fast Tag paa Kostalden. Normal Besætning er 8 Køer plus Ung- kreaturer, 3 Søer, 20 Grise samt Fjerkræ. Der findes de nødvendige Maskiner og Redskaber, bl. a. er der i 1950 anskaffet Malkemaskine og i 1955 Traktor.

**PEDERSEN, KARL EDWARD**, Gdr., Revn, Grenaa,

er født i Vejlbj 6. 8. 1916. Forældre: Gdr. Jakob Pe- dersen og Hustru Mette Kirstine, f. Kejser i Vejlbj. Bedsteforældre: FF Gdr. Jens Pedersen. MM Ane Kejser. Karl Edward Pedersen er gift med Annelise, f. Møller i Vejlbj 27. 4. 1920. Forældre: Karen Møller. Bedsteforældre: MF Arbm. Søren Møller. MM Ane Sofie. I Ægteskabet er 2 Børn: Peter Jakob 22. 10. 1944 og Anne Marie 5. 3. 1949. Karl Edward Pedersen over- tog i 1946 Gaarden Matr. Nr. 3a m. fl. efter sine For- ældre, der havde ejet den siden 1936. Pedersen var fra 1942—46 Bestyrer af Gaarden for sine Forældre. Area- let er ca. 60 Tdr. Land. Stuehus og Lade er ca. 150 Aar gamle, Kostald og Svinehus opført ca. 1900, men i 1954 blev der bygget ny Ko- og Svinestald. De nød-

vendige Maskiner og Redskaber forefindes, bl. a. Traktor. Normal Besætning er 20 Køer, ca. 25 Ung- kreaturer og ca. 80 Svin.

**TOUBRO, CHRISTIAN**, Gdr., »Lundhøjgaard«, Lund, Trustrup,

er født i Sognet 29. 8. 1880. Forældre: Gdr. Peter Mørk Mønsted Jensen Toubro, f. i Lyngby, og Hustru Ras- mine, f. Andersen Bonde i Vejlbj-Homaa. Bedstefor- ældre: FF Gdr. Jens Toubro, f. i Lyngby. MF Gdr. Anders Andersen Bonde. MM Marie. Chr. Toubro er gift med Mette Marie, f. Nielsen i Lejerskov 15. 10. 1889. Forældre: Husmand Peter Nielsen og Hustru Charlotte, f. Ottesen. Bedsteforældre: FF Niels Thule- sen. I Ægteskabet er 4 Børn: Gudrun 26. 5. 1919 og død 4. 10. 1951, Ellen 8. 8. 1920, Oda 31. 10. 1921 og Erna 8. 8. 1923. Chr. Toubro overtog i 1895 Gaarden Matr. Nr. 3b efter sin Mor, der sammen med sin Mand havde ejet den siden 1865. Arealet er 24 Tdr. Land. Bygningerne er opført 1885 efter Brand, men siden restaurerede. Der findes de nødvendige Maskiner og Redskaber. Normal Besætning er 2 Heste, 8 Køer plus Ungkreaturer, 15 Svin samt Fjerkræ. Siden 1955 har Toubro haft Gaarden forpagtet ud til Knud Thygesen, »Eldrupgaard«.

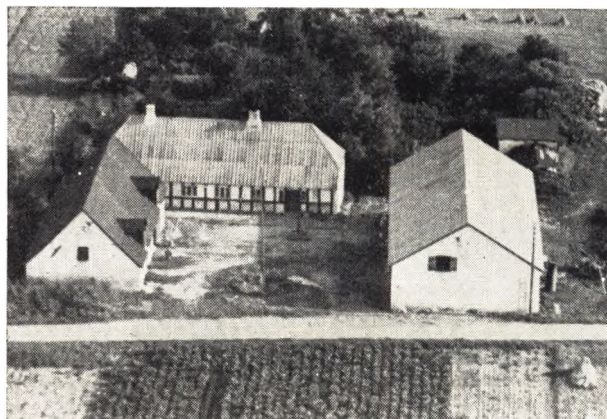

**ØSTERGAARD, ANKER ANDERSEN**, Gdr., Sdr. Homaa, Trustrup,

er født i Hindbjerg-Levring Sogn 6. 8. 1906. Forældre: Bmd. Niels Morten Andersen Østergaard, f. i Hind- bjerg-Levring, og Hustru Johanne Jensine, f. Ander- sen i Serup. Bedsteforældre: FF Bmd. Anders Ander- sen, f. i Vattrup. FM Marie. MF Gdr. Laurits Ander- sen (Just), f. i Hinge. MM Kirsten. Anker A. Øster- gaard er gift med Ellen Margrethe, f. Hansen i Vejlbj- Homaa 9. 6. 1911. Forældre: Gdr. Søren Hansen, f. i Voldby Sogn, og Hustru Jensmine, f. Sørensen i Hem- met. Bedsteforældre: FF Gdr. Peder Hansen (Tækker). FM Kristiane. MF Gdr. Søren Bertelsen. MM Metty, f. i Aastrup. I Ægteskabet er 3 Børn: Anna Margrethe 4. 4. 1937, Søren 8. 7. 1940 og Niels Anker 31. 3. 1943. Anker Østergaard overtog i 1940 Gaarden Matr. Nr. 15c efter sin Svigerfar, der havde ejet den siden 1899. Arealet er 29 Tdr. Land. Bygningerne er de samme som ved Overtagelsen, dog er der i 1953 bygget nyt Hønseshus. Stuehuset er ca. 200 Aar gammelt og den vestre Længe fra 1910. De nødvendige Maskiner og Redskaber forefindes, bl. a. Traktor. Normal Besæt- ning er 12 Køer plus Ungkreaturer, 7 Søer samt Svin og ca. 100 Høns. Søren Hansen købte Ejendommen af Søren Katholm Lund, og dengang var der Lyng paa en Del af Jorden.

# LYNGBY SOGN

(Lyngby—Albøge Kommune)

omgives af Annekset Albøge og Tirstrup Sogn, Rosmos Sogn, hvorfra det skilles ved Hoed Aa, Hoed, Homaa og Vejlbysogne samt Nørre-Dyrs Hrd. (Ginnerup S.), fra hvilket det skilles ved Kolindsunds Hovedkanal. Kirken ligger c. 10 km SV. for Grenaa. De højtliggende, bølgeformede Jorder (højeste Punkt Bavnhøj, 48 m) er mod N. sandmuldede og sandede, mod S. lerede og lerblandede. Gennem Sognet gaar Landevejen fra Grenaa til Æbeltoft og Aarhus samt Ryumgaard—Grenaa Banen med Sidebanen Æbeltoft Trustrup.

Befolkning i 1921: 1739 (1801: 563, 1850: 1052, 1901: 1625), boende i 401 Gaarde og Huse. Det saml. Hartk. (1905): 385 Td.; 63 Gaarde med 366 og 158 Huse med 17, forsk. Lodder med 2 Td. Hartk., samt 41 jordløse Huse. Ejds. (1924): 2914, deraf Jordv.: 1838. Areal: 3302 ha, hvoraf (1919) besaaet med Hvede 13 ha, Rug 232, Byg 344, Havre 550, Blands. til Modenhed 184, Kartofler 149, Foderroer 389; Brak udgjorde 104 ha, Grønfoeder og Græsning 889, Haver o. l. 44, Tørvemoser 12, Skov 153, Vandar. 13. Kreaturhold (1923): 542 Heste, 2108 Stk. Hornkv. (deraf 1129 Køer), 30 Geder, 179 Faar, 2466 Svin.

I Sognet Byerne: Lyngby (1333 Løngbye, 1429 Lyngby) med Kirke, Præstegd., Skole, Folkehøjskole (»Djurslands Folkehøjskole«, se ndfr.), Forsamlingshus, Brugsforen. (»Dybvang«), Kbmshdl., Ml., Andelsmejeri (Engvang, opr. 1889, ænbygg. 1915, Arkt. Lind, Skive) og Vandværk: Obdrup (1441 Vbdrupp) med Ml.; Trustrup (c. 1300 Thruæthstorp, Thrutstorp) — 1/2 1921: 202 Gaarde og Huse med 803 Indb. — med Skole (opf. 1868), Forskole (opf. 1903, udvidet 1915), Realskole (opf. 1898, Arkt. Overbanemester Jensen, Aarhus), Missionshus (»Bethania«, opf. 1913), Brugsforen., 2 Kbmshdlr., Kro (opr. 1879), Afholdshotel, Andelsmejeri (opr. 1889, udvidet 1910), Kalk- og Teglværk (anl. 1885, tilh. A/S De jyske Kalkværker, c. 80 Arb.), Vandværk, Politist., Markedspads (Marked i Jan. ,Marts, Apr., Maj, Aug., Okt. og Nov. med Heste

og Kreat.), Jærnbane. — Station paa Ryumgaard—Grenaa Banen og Endepunkt for Æbeltoft—Trustrup Banen — Telegrafst. og Posteksp.; Fladstrup (1568 Fladstrup); Allelev (1332 Alwærløfæ, 1406 Alueløff) med Forsamlingshus, Kbmshdl. og Vandværk; Saldrup (1561 Sallerup, 1610 Salderup); Andkær Huse. Gaarde: Hovedgaarden Lykkesholm (1664 Løckis Hollem) har 38,0 Td. H., Ejds. 425, Jordv. 340; c. 331 ha, deraf Ager 263, Eng 30, Skov 33. Obdrupgaard: 13,7 Td. H., Ejds. 180, Jordv. 131; c. 137 ha, deraf Ager 113, Skov 9, Mose 2. Nygaard: 12,7 Td. H., Ejds. 140, Jordv. 98; c. 177 ha, deraf Ager 143, Eng 11, Skov 22. Hovedgaarden Fævejle (1429 Fæuedæl) har 26,0 Td. H., Ejds. 225, Jordv. 160; c. 194 ha, deraf Ager 160, Eng 3, Skov 13. Frederiksdal (i Saldrup): 18,7 Td. H., Ejds. 160, Jordv. 112; c. 127 ha, deraf Ager 105, Eng 18, Skov 3. Petersborg, Skovhus (1664 Et Schoffhuus). Pismølle Hus (1610 Pesmølle).

Lyngby S., een Sognekommune med Annekset, har Tingsted i Grenaa og hører under Rets- og Politikr. Grenaa Kbst. m. m., Æbeltoft Amtstuedistr., Nørre-Dyrsland Lægekr., Grenaa Skatte- og Vurderingskr., Amtets 6. Folketingskr., 4. Forligskr. og 4. Udskrivningskr.' 369. Lægd. Kirken er selvejende.

Kirken bestaar af Kor og Skib ud i eet, Taarn mod V., Vaabenhus mod N. og Sakristi paa Korets Nordside. Skibet er fra romansk Tid af Kridtstenskvadrede paa Sokkel med Skraakant, med et Arkadegalleri under Taget. Begge Døre er bevarede (Syddøren tilmuret), eet Vindue spores. I den seneste gotiske Tid opførtes Taarnet, 24,5 m, af Munkesten, med hvælvet Underrum og Spidsbue ind til Skibet. Ved samme Tid nedbrødes Koret, Skibets Mure forlængedes mod Ø. og fik en tresidet Afslutning, væsentlig af de gamle Materialer: der indbyggedes Hvælvinger, og Vaabenhuset og Sakristiet (hvælvet, nu Ligkapel) opførtes. I Vaabenhuset en muret Kamin (Blyovn) fra Middelalderen. Paa Taarnets Sydside Aarst. 1796 og Bogst. PS. I Kirkens Hvælvinger er der i 1903 fundet Kalkmalerier

fra Beg. af 16. Aarh., Lidelseshistorien, Helgener m. m. (tildels atter overhvidtet). Anselig, udskaaren Altertavle fra 1664 (den korsfæstede m. m.), bekostet af Math. R. Reinfranch til Fævejele, siden stafferet 1696 af hans Datter og Svigersønnen, Præsten Mag. Fr. Lyngby og 1756 af Geheimerd. v. d. Lyhe; restaur. 1922. Romansk Granitfont med Bladranke paa Kumpen og Dyrefigurer paa Foden. Prædikestol i Renæssancestil fra Beg. af 17. Aarh. Stoleværk fra samme Tid (1616). Det lille Orgel har tilhørt Lyngby Seminarium. Ligsten (med Portræfigurer) over Tyge Sandberg til Isgd., død 1587, og Hustru Ellen Rostrup; Pladen fra hans Kiste hænger ogsaa i Koret. I Taarnet Mindetavle over Præsten Niels Sørensen Nyekirk, død 1651, hans Eftermand Søren Sørensen Leth, død 1685, og deres Hustruer; Tavlen er i nyeste Tid omdannet til »Series pastorum«. Paa Kirkegaarden ligger en romansk Ligsten med Figurer og en anden fra 1. Halvdel af 15. Aarh. over Andreas Eysen, med hans Vaaben. Kirkegaardsmuren, af raa Kamp, var før 1853—54, da den nedbrødes til sin halve Højde, c. 1,7 m tyk og indtil 3,8 m høj (Sagnet fortæller, at en adelig Jomfru byggede Kirken, hvorefter hendes Søster lovede at bygge en Mur, der var dyrere end Kirken; Muren kostede 1 Sk. mere end Kirken).

Lykkesholm tilhørte 1552 Erik Juel, 1566 hans Enke Anne Friis, 1581 og 1595 hans Søn Iver J. og derefter Børge Trolle til Trolholm (død 1610). 1643 ejedes den af Erik Høg til Bjørnholm (død 1673), hvis Søn Iver Juul H. 1681 lagde den (1662 21 Td. H.) under Frihereskabet Høgholm. Efter kgl. Bevill. af 1801 paa, at L. maatte sælges fra dette og beholde sin Frihed, selv om Godset frasolgtes, afhændede Generaløjntantinde Sehested den (20, 74 og 213 Td. H.) 1802 ved Aukt. for 55.000 Rd. og 50 Dukater til Otto Chrf. Mønsted, efter hvis Død 1823 den (20, 55 og 19 Td. H.) s. A. blev stillet til Tvangsaukt. og købt for 12.000 Rbd. Sølv af hans Søn P. M. M. (sen. til Fævejele) og dennes Svoger P. Achton, død 1835. Hans Enke Margr. G. S. f. Mønsted (død 1874) overtog 1836 sin Broders Part i Gaarden, og ægtede 1844 Seminarist Justitsrd. A. H. Westergaard (død 1889), som 1875 (Skøde 1879) solgte L. (27 Td. H.) for 260.000 Kr. til Stifsonnen O. M. Achton; han solgte den 1897 for 258.000 Kr. til den nuv. Ejer, Landvæsenkomm. Jørgen Blach. — Hovedbygningen, et Stokv. over høj Kælder, bestaar af tre grundmurede Fløje, en Midtfløj fra 1804, smykket med Rustika-Midtrisalit kronet af lav Gavltrekanter med Pilastre,

samt to lavere, yngre Sidefløje (c. 1850). Den tidl. Hovedbyggn. var af Bindingsværk. Ladebygningerne er opf. 1854—55 af Grundmur. I Haven paavises Pladsen for den ældste Gaard.

Væbnerne Jens Laursen og Henr. Blik skødede 1429 til Hr. Otte Nielsen (Rosenkrantz) til Hevringholm et øde Byggested i Fævejele (»Fæuedæl«), som deres Hustruer havde arvet efter And. Eysen, og 1469 boede Præsten Jep Torsen i Fæwedell. 1580 blev den fra Kapitlet i Aarhus mageskiftet til Kronen, der 1581 mageskiftede den til Iver Juel til Lykkesholm; Hr. Palle Rosenkrantz til Krenkerup fik den med sin Hustru Helvig Rantzau (død 1618), men 1621 ejedes den af Gert Bryskes Hustru Fru Kirsten Sandberg (død 1647), hvis Moster Fru Sophie Rostrup 1632 skænkede den til hendes Datter Jmfr. Abel Bryske; 1648 købte Rigsrd. Hr. Fr. Reedt (død 1659) Gaarden, som (20½ Td. H.) 1661 tilhørte hans Søn Amtmd. Jørgen R. og Svigersøn Erik Hardenberg Gyldenstjerne. Førstnævnte skødede den 1664 for 51¼ Rd. pr. T. H. til Sekretær i tyske Kancelli Matheus Rudolphus Reinfranch (død 1680); derpaa tilhørte den hans Datter Lisbet Margr. Reinfranch, men 1681 lagde Iver Juul Høg den under Frihereskabet Høgholm. Efter kgl. Bevill. af 1801 paa, at F. maatte sælges fra dette og beholde sin Frihed, selv om Godset frasolgtes, afhændede Generaløjntantinde Sehested den (40, 59 og 202 Td. H.) 1802 ved Aukt. 55.000 Rd. og 50 Dukater til Forpagter Knud Høyer (død 1821). Ved Aukt. i hans Dødsbo 1824 købtes den (40, 59 og 43 Td. H.) for 8.100 Rbd. Sedler af P. J. Møller (senere til Konstantinsborg), som 1833 skødede den for 11.309 Rbd. Sølv til P. M. Mønsted, død 1864, hvis Enke Bolette Christiane f. Dahl (død 1870) solgte den (26 Td. H.) 1868 for 39.000 Rd. til sin Søn N. J. A. M., hvis Søn P. M. M., den nuv. Ejer, overtog den 1919. — Paa F. fødtes 1610 den bekendte Skolemand og Litterat Hans Mikkelsen Ravn. — Hovedbygningen er opf. 1875 i Villastil. Dske Atl. beskriver den dav. Hovedbyggn. som værende af Bindingsværk.

Obdrupgaard var 1441 Ladegaard under Bjørnholm og hørte senere sammen med denne. I dens nuvær. Skikkelse er den sammenlagt af Bøndergaarde af H. M. la Cour, som ejede den 1835—48. Derefter tilhørte den (17 Td. H.) O. W. Synnestvedt, Jægern. Dinesen, fra 1874 L. Thiel og fra 1911 L. P. Lauritzen, som 1917 solgte den og Kærgaard for 255.000 Kr. til Ejendoms-handler Lund, hvorefter den (tildels udstykket) har tilhørt A. Ingwersen til Bjørnholm. I Haven ligger et

Voldsted, en rund Borgbanke. 20 m i Diameter, godt 6 m høj, omgivet af en Grav med udenfor liggende Ringdæmning. Paa Banken findes Munkesten. Borgen har været et Led i Bjørnholms Befæstning, se Tirstrup S.

Frederiksdal Gd. og Ml. blev 1819 solgt af Kn. Høyer til Fævejle for 16.000 Rbd. Sølv til hans Søn Cand. jur. J. F. H., men 1824 fik Apoteker i Kbhvn. Kancellird. J. P. Groth (død 1832) for 1.500 Rbd. r. S. Auktionsskøde paa Gd. og Ml. (i alt 13 Td. H.). Ejendommen kom dog atter til J. F. Høyer, død 1859, og tilhørte derefter hans Søn J. P. G. H., død 1868, hvis Enke Pauline Soph. f. Nellemann 1910 solgte den (19 Td. H.) for 132.000 Kr. til Svend Friis. — Gaarden brændte 1902.

Nygaard er en Afbyggergd. fra Høgsholm, udparcelleret fra denne 1806. Kn. Høyer til Fævejle og Jens Buch skødede den 1818 for 12.000 Rbd. N. V. til Cand. theol. N. R. Høving (død 1848 som Præst i Kolind), som 1823 skødede den (5½ Td. H.) for 200 Rbd. Sedler til Jens Buch i Søby (død 1840), der skødede den 1828 for 3.000 Rbd. Sedler til sin Søn John B., som 1861 solgte den for 40.000 Rd. til O. M. Achton (senere til Lykkesholm). Han solgte den 1868 til L. H. Lund, som 1874 mageskiftede N. og Pismølle (12 Td. H.), vurderet til 60.000 Rd., til C. L. Frantzen (død 1890), som 1882 solgte den for 116.000 Kr. til Landbrugskand., Branddirektør A. Munch.

Væbneren Ove Sab i Allelev (Alwæløfue) nævnes 1429 og 1441. Allelevgd. tilhørte 1469 Hr. Erik Ottesen (Rosenkrantz), som 1499 udlagde den til sin afgangne

Søn Holgers Børn. — I Sognet nævnes c. 1300 »Ploxmøllæ« og »Grobæk Mark« (1610 Graabechegaardt; endnu findes Graabæk Bakke og Kær); 1664 nævnes Gaarden »Tromborre«, endnu omtalt i Dske Atl., der kalder den et Skovhus.

Præst i Lyngby Hans Peter Barfoed — Fader til Historikeren Fr. Barfoed, der er født i Lyngby 1811 — oprettede 1812 her et Skolelærerseminarium, for hvilketket Sognepræsterne var Forstandere, indtil det blev nedlagt 1874. Bygningen benyttes nu som Kommuneskole. — Djurslands Højskole er opr. 1897 af A. Nordahl Petersen i Forb. med Egnens Folk; han afhændede den 1903 til Johs. Nielsen, der 1909 solgte den til P. Hansen; den bortforpagtedes 1914 til Severin Andersen og 1916 til William Sieverts; 1917 købtes den af en Kreds af Egnens Folk, og fra 1921 ledes den atter af Sev. Andersen. Skolen er om Sommeren Pigeskole, om Vinteren Karleskole, og der afholdes korte Landbrugs-, Havebrugs- og Sykursus.

I Lyngby er 1920, paa en aaben Plads midt i Byen, rejst en Genforeningssten.

I Trustrup er født den historiske Forf. Severin Kjær (1843—1907).

Der kendes i Sognet henv. 90 Gravhøje samt enkelte Dysser, men de fleste er nu forstyrrede eller sløjfede. Under Allelev ses to anselige Gravhøje (Egehøj og Bavnhøj) og ved Nygd. enkelte mindre Høje; under Trustrup har ligget en Snæs Høje og et lign. Antal under Lykkesholm; her ses tillige en Langdyse med mange Randsten og Rester af toKamre.

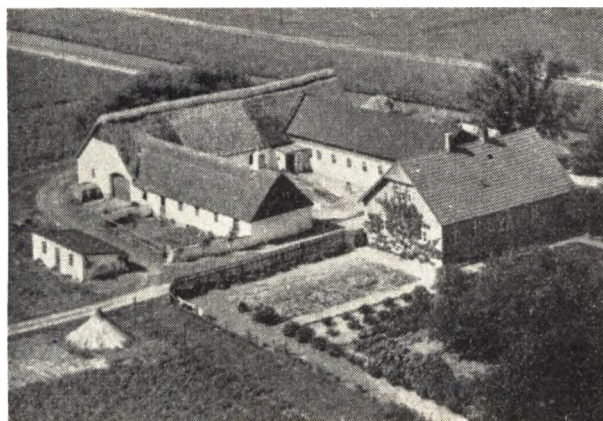

ANDERSEN, ANDERS MICHAEL, Gdr.,  
 «Allelev Sundgaard», Allelev, Trustrup,  
 er født i Dover 14. 7. 1885. Forældre: Gdr. Chresten Andersen og Hustru Kirstine, f. Nielsen. Bedsteforæl-

dre: FF Gdr. Anders Mikkelsen, Stjær. FM Helene, f. Marensdatter. MF Niels Nielsen. Anders M. Andersen er gift med Thyra Ulrikke, f. Kjær i Ginnerup 13. 1. 1894. Forældre: Gdr. Hans Kjær, f. i Tirstrup, og Hustru Ane Sofie, f. Jakobsen i Tirstrup. Bedsteforældre: FF Kjær Nielsen. FM Mette Katrine. MF Gdr. og Sognefoged Søren Jakobsen. MM Elisabeth. I Ægteskabet er 5 Børn: Inge 27. 9. 1921, Harry 1. 5. 1923, Gunnar 11. 4. 1925, Arne 10. 7. 1926 og Karsten 21. 11. 1933. Anders M. Andersen købte i 1937 Gaarden Matr. Nr. 10b m. fl. af Kreditforeningen med et Areal paa ca. 28 Tdr. Land. I 1940 blev der tilkøbt 14 Tdr. Land fra Kolind Sund. Bygningerne er de samme som ved Overtagelsen, men forandrede indvendig. Normal Besætning er 10 Køer plus Ungkreaturer, ca. 50 Svin og 100 Høns samt alt i Nutidens Maskiner og Redskaber, bl. a. Traktor.

ANDERSEN, ANDERS PETER ALFRED, Gdr.,  
 Mellemsgaard«, Fladstrup, Trustrup,  
 er født i Lyngby Sogn 16. 8. 1895. Forældre: Gdr. Anders Andersen, f. i Stubberup, og Hustru Ane Kirstine, f. Andersen i Aalsø. Bedsteforældre: FF Gdr. Anders

Larsen, Stubberup. FM Ane Katrine. MF Gdr. Knud Andersen. MM Karen Marie. Anders P. A. Andersen er gift med Anna Katrine, f. Jensen i Trustrup 11. 3. 1899. Forældre: Gdr. Marius Jensen, f. i Aalsø, og Hustru Rasmine, f. Sørensen i Ørum. Bedsteforældre: FF Bmd. Kristian Jensen. FM Mette. MF Gdr. Jens Sørensen. MM Sine. I Ægteskabet er 4 Børn: Karen Marie 23. 5. 1923, Minna 3. 7. 1925, Anders 31. 3. 1927 og Kristian 4. 7. 1933. Alfred Andersen overtog i 1925 Gaarden Matr. Nr. 6 efter sin Far, der havde ejet den siden 1888. Arealet er ca. 70 Tdr. Land, og Bygningerne de samme som ved Overtagelsen paa nær Stakladen, som er opført 1930, og Svinehuset udvidet. Normal Besætning er 18 Køer plus Opdræt, ca. 50 Svin samt Fjerkræ.

ANDERSEN, SEVERIN, Bmd., Lykkesholmsvej.  
Trustrup,

er født i Sognet 30. 12. 1892. Forældre: Bmd. Kristian Andersen, Voldby, og Hustru Petrea, f. Rasmussen. Bedsteforældre: FM Severine. Severin Andersen er gift med Ane Sofie Karoline, f. Bachmann i Hyllested 18. 5. 1897. Forældre: Bmd. Rasmus Bachmann, Draaby, og Hustru Marie Petrea, f. Larsen. Bedsteforældre: FF Bmd. Søren Bachmann, Draaby. MF Arbm. Karl Larsen. MM Line. I Ægteskabet er 4 Børn: Herluf 5. 4. 1921, Else 14. 10. 1923, Karsten 5. 11. 1931 og Mogens 20. 3. 1940. Severin Andersen købte i 1949 Ejendommen Matr. Nr. 6u af Martinus Kruse med et Areal paa 10 Tdr. Land. I 1951 blev der bygget Vaskehus og i 1953 Høsehus. Normal Besætning er 2 Heste, 5 Køer plus Ungkreaturer, 4 Søer samt Svin og ca. 200 Høns.

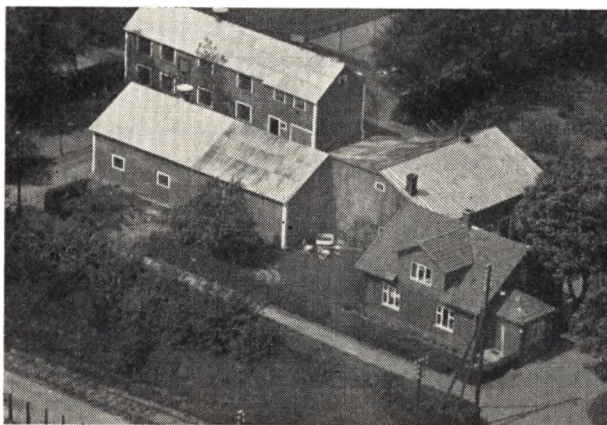

ANDREASEN, PETER, Gdr.,  
Trustrup,

er født i Sognet 11. 3. 1903. Forældre: Vognmand Anton Andreasen, f. i Dolmer, og Hustru Marie Katrine, f. Pedersen i Draaby. Bedsteforældre: FF Smed Andreas Rasmussen. MF Gdr. Peter Jensen. MM Dorthea. Peter Andreasen er gift med Ane Margrethe, f. Nielsen i Hyllested Rosmos 1. 5. 1907. Forældre: Forpagter Niels P. Nielsen, f. i Ørslev Kohave, og Hustru Marie, f. Hansen i Hyllested. Bedsteforældre: FM Ane. MM Marthea Hansdatter, f. i Norge. I Ægteskabet er 2 Børn: Ib 27. 5. 1934 og Palle 4. 5. 1938. Peter Andreasen overtog i 1931 Gaarden Matr. Nr. 6m m. fl. efter sin Far med et Areal paa 7 Tdr. Land. I 1947 blev der tilkøbt 5 Tdr. Land af Petrea Kaiser, og i 1949 blev de

oprindelige 7 Tdr. Land solgt, og derefter blev der af Ølhandler Hansen købt 12 Tdr. Land, saa der i Dag er 17 Tdr. Land. Andreasen driver foruden Landbruget Hønseri og Rugeri. Ved Overtagelsen bestod Bygningerne kun af Stuehus og en lille Kostald, men i 1948 blev Kostalden udvidet samt bygget Lade. I 1950 blev der bygget et toetages Høsehus, Hestestald, Svinehus samt Kyllingehus til 800 Kyllinger. Maskinhus opført 1956. Normal Besætning er 8 Køer plus Ungkreaturer, 3 Søer, 20 Svin, 700 Høns samt Traktor.

CHRISTENSEN, HOLGER MEINECHE, Gdr.,  
Allelev Mark, Trustrup.

er født i Lyngby 3. 3. 1915. Forældre: Gdr. Christensen, f. i Rosmos, og Hustru Marie, f. Meineche i Lyngby. Bedsteforældre: FF Husmand Chresten Christensen, f. i Lyngby-Albøge. FM Jensine, f. Jensen. MF Købmand Thomas Meineche, f. i Lyngby. MM Karen Marie. Holger Christensen er gift med Herdis, f. Vogt Friis i Lyngby 8. 4. 1918. Forældre: Gdr. Martinus Friis, f. i Lyngby, og Hustru Marie, f. Vogt i Vejlbj. Bedsteforældre: FF Gdr. Johannes Friis, Lyngby. FM Birgitte, f. Mikkelsen. MF Peter Vogt. MM Mathilde. I Ægteskabet er 2 Børn: Inger Marie 29. 5. 1947 og Ellen Margrethe 8. 4. 1950. Holger Christensen købte i 1949 Ejendommen Matr. Nr. 22 af Villadsen Christensen med et Areal paa 16 Tdr. Land. Normal Besætning er 9 Køer plus Ungkreaturer, 5 Søer, ca. 30 Svin samt Fjerkræ og alle Nutidens Maskiner, bl. a. Traktor med de dertil hørende Redskaber.

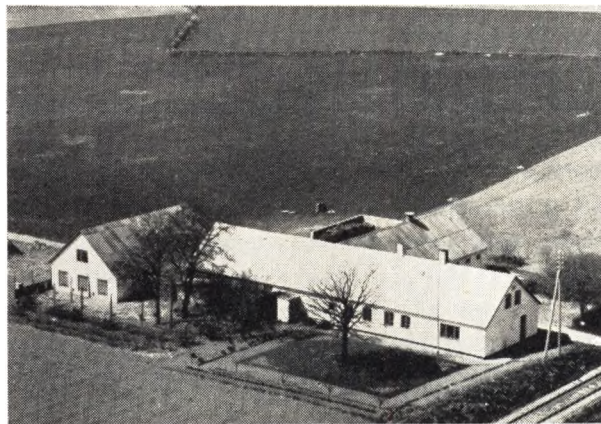

DINESEN, JENS, Husmand,  
Trustrup,

er født i Lyngby Sogn 29. 11. 1893. Forældre: Husmand Kristian Dinesen og Hustru Hanne Petrea Julie, f. Jensen i Tirstrup. Bedsteforældre: Husmand Dines Pedersen, f. i Rye Sogn. FM Anne Kirstine. MF Forvalter Jens Jensen, f. i Tirstrup. MM Line. Jens Dinesen er gift med Elisabeth, f. Svendsen i St. Ejstrup 6. 4. 1890. Forældre: Bmd. Kristian Svendsen, f. i St. Ejstrup, og Hustru Sørine, f. Sørensen i Sebber. Bedsteforældre: FF Bmd. Jens Svendsen, f. i St. Ejstrup. I Ægteskabet er 4 Børn: Erna 9. 8. 1922, Olga 9. 8. 1922, Kristian 27. 11. 1923 og Hanne 26. 1. 1926. Jens Dinesen overtog i 1924 Ejendommen Matr. Nr. 1q m. fl. med et Areal paa 9½ Td. Land efter sin Far. I 1926 blev der tilkøbt 4 Tdr. Land fra Parcelgaarden, saa der i Dag er 13½ Td. Land. Dinesen har i 1926 tilbygget Kostalden og i 1937 Svinestalden samt installeret elek-

trisk Lys og Kraft. Hønsesus og Maskinhus er opført 1952. Normal Besætning er 2 Heste, 6 Køer plus Ungkreaturer, ca. 150 Høns, og der leveres ca. 40 Svin aarlig. Der findes alt i Nutidens Maskiner og Redskaber.

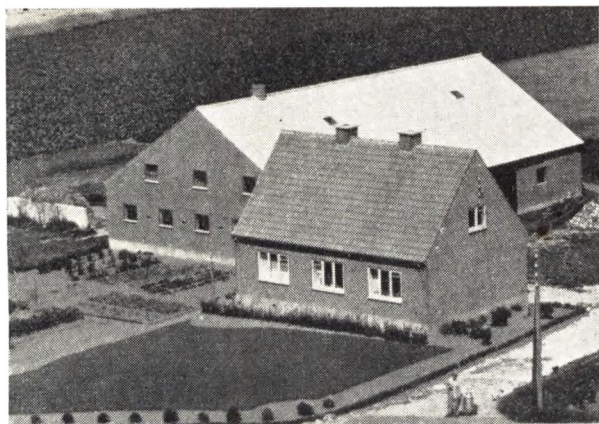

EMPACHER, AKSEL, Statshusmand, Fladstrup, Trustrup,

er født i Grenaa 3. 9. 1912. Forældre: Slakteriarbejder Jørgen Peter Empacher, f. i Tirstrup, og Hustru Agnes, f. Præst i Grenaa. Bedsteforældre: FF Arbm. Kristian Empacher, f. i Tyskland. FM Maren, f. i Aalsø. MF Vognmand Jens Thomsen Præst, f. i Enslev. MM Mette. Aksel Empacher er gift med Inger Marie, f. Vinter i Aalsø 23. 4. 1933. Forældre: Arbm. Otto Marius Jensen Vinter, f. i Aalsø, og Hustru Oline Hansine, f. Sørensen i Lyngby. Bedsteforældre: FF Rasmus Vinter. FM Dorthea Sofie. MF Jens Peter Sørensen. MM Marie. I Ægteskabet er 1 Barn: Bente 31. 10. 1956. Aksel Empacher fik tildelt 16 Tdr. Land Jord fra Niels Kølinds Gaard og opførte i 1952 Ejendommen. Der er anskaffet alt i Nutidens Maskiner og Redskaber, bl. a. Halvpert i Traktor sammen med Alfred Sørensen. Normal Besætning er 8 Køer plus Ungkreaturer samt 2 Søer og Opdræt.



HANSEN, AAGE, Gdr., »Damgaard«, Trustrup,

er født i Fabjerg Sogn 6. 11. 1915. Forældre: Gdr. Hans Hansen, f. i Hou, og Hustru Maren, f. Andersen i Fabjerg. Bedsteforældre: FF Tækker Laust Hansen. FM

Marie. MF Gdr. Jens Andersen. MM Ane. Aage Hansen er gift med Esther Margrethe, f. Brendstrup i Hold 13. 1. 1911. Forældre: Gdr. Anton Møller, f. i Hold, og Hustru Sørine, f. Pedersen i Ørum ved Vejle. Bedsteforældre: FF Gdr. Anders Møller, f. i Hold. FM Kirsten, f. i Aalsø. MF Murer Kristen Møller, f. i Ørum. MM Marie, f. Pedersen. I Ægteskabet er 6 Børn: Kristen Brendstrup 18. 2. 1937 og død 1954, Else Brendstrup 12. 9. 1938, Preben Brendstrup 5. 10. 1945, Inger Dorthe 19. 11. 1948, Svend Aage 10. 3. 1951 og Peter 30. 4. 1953. Aage Hansen overtog Gaarden Matr. Nr. 5a med et Areal paa 50 Tdr. Land efter Katrine Brendstrup. I 1952 blev der bygget ny Lade og i 1953 Svinestald. Der findes alle Nutidens Maskiner og Redskaber, bl. a. Traktor. Normal Besætning er 18 Køer plus Ungkreaturer, 14—16 Søer samt Svin og ca. 300 Høns.

HANSEN, ANTON TÆKKER, Gdr., »Rolighed«, Allelev, Trustrup,

er født i Lyngby 25. 10. 1912. Forældre: Gdr. Hans Hansen, f. i Voldby, og Hustru Petra Mariane, f. Knudsen i Roslinge. Bedsteforældre: FF Gdr. Anton Hansen, f. i Voldby. FM Inger. MF Bmd. Knud Kristiansen. MM Sofie. Anton Hansen er gift med Johanne, f. Jensen i Albøge 6. 12. 1917. Forældre: Husmand Rasmus Peter Jensen og Hustru Severine, f. Mønsted. I Ægteskabet er 4 Børn: Hans 23. 6. 1938, Poul 19. 1. 1940, Inge 18. 10. 1944 og Lis 18. 10. 1944. Anton Hansen overtog i 1951 Gaarden Matr. Nr. 10a m. fl. med et Areal paa 76 Tdr. Land efter sin Far. Bygningerne er de samme som ved Overtagelsen. Normal Besætning er ca. 20 Køer plus Ungkreaturer, 40 Svin og ca. 400 Høns samt alt i Nutidens Maskiner og Redskaber, bl. a. Traktor.

HANSEN, HARALD, Gdr., Lyngby,

er født i Sognet 26. 7. 1916. Forældre: Gdr. Søren Hansen, f. i Voldby, og Hustru Karen, f. Møller. Bedsteforældre: FF Gdr. Anton Tækker Hansen. FM Katrine. MF Gdr. Peter Møller. MM Mette. Harald Hansen er gift med Signe Kirstine, f. Hansen i Hobjerg Aalsø 1. 7. 1924. Forældre: Gdr. Søren Hansen, f. i Draaby, og Hustru Anne, f. Dreyer. Bedsteforældre: FF Gdr. Iver Hansen. FM Stine, f. Thygesen. MF Gdr. Jens Dreyer. MM Severine. I Ægteskabet er 1 Barn: Søren 21. 6. 1949. Harald Hansen overtog i 1945 Gaarden Matr. Nr. 5a og 6d efter sine Forældre med et Areal paa 36 Tdr. Land. Bygningerne er de samme som ved Overtagelsen paa nær Laden, som er opført 1956. Normal Besætning er 15 Køer plus Ungkreaturer samt Svin og Fjerkræ og Traktor.

JENSEN, GEORG ALBERT, Statshusmand, Allelev, Trustrup,

er født i Ginnerup 8. 5. 1904. Forældre: Gdr. Bertel Jensen og Hustru Margrethe, f. Sørensen i Kastbjerg. Georg A. Jensen er gift med Jenny, f. Mortensen i Rimsø 26. 5. 1908. Forældre: Morten Mortensen, f. i Kastbjerg, og Hustru Olga, f. Madsen i Rimsø. I Ægteskabet er 1 Barn: Bertel 18. 8. 1931. Albert Jensen købte i 1940 20 Tdr. Land, som blev udstykket fra Mariendal, og opførte samme Aar Ejendommen Matr. Nr. 13b. Normal Besætning er 2 Heste, 7 Køer plus Ungkreaturer, 30 Høns, Fjerkræ samt alt i Nutidens Maskiner.

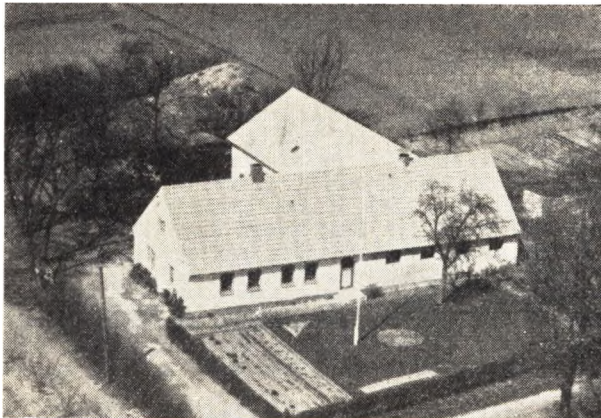

JENSEN, HANS KARLO, Husmand,  
Trustrup,

er født i Fannerup-Gunderup Sogn 4. 10. 1910. Forældre: Husmand Rasmus Jensen, f. i Tøstrup Nimtofte, og Hustru Petrine Rasmine, f. Rasmussen i Albøge. Bedsteforældre: FF Husmand Anders Jensen, Nimtoft Tøstrup. FM Klaudine. MF Hans Rasmussen (Høj). Hans Karlo Jensen er gift med Asta Vika, f. Broni Christensen i Lyngby 20. 6. 1910. Forældre: Lmd. Niels Martin Broni Christensen, f. i Ginnerup, og Hustru Nielsine Emilie, f. Rasmussen i Balle. Bedsteforældre: FF Chresten Christensen, f. i Ginnerup. FM Karen. MF Rasmus Christensen Bisp, f. i Aalsø. MM Grete, f. Nielsdatter i Balle. I Ægteskabet er 2 Børn: Kurt Villy 13. 11. 1936 og Else Margrethe 23. 1. 1942. Hans Karlo Jensen købte i 1938 Ejendommen Matr. Nr. 12e m. fl. af sine Svigerforældre med et Areal paa 8 Tdr. Land, hvortil Jensen siden har tilkøbt 6 Tdr. Land fra Parcelgaarden, saa der i Dag er 14 Tdr. Land. Ejendommen blev oprindeligt i 1902 udstykket fra Jens Damsgaards Ejendom. Dengang Jensen overtog Ejendommen, var der kun en Længe samt et lille Udhus, men i 1948 blev der bygget ny Lade samt lagt nyt Tag paa hele Ejendommen. Kostalden er blevet moderniseret, og der er anskaffet Nutidens Maskiner og Redskaber. Normal Besætning er 2 Heste, 6 Køer plus Ungkreaturer samt Svin og Fjerkræ.

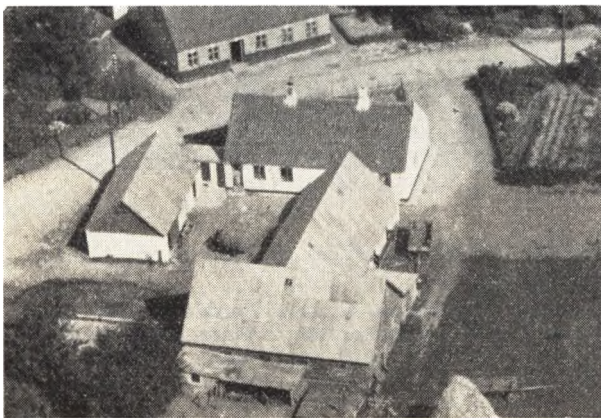

JENSEN, KNUD, Gdr., Lyngby,  
Trustrup,

er født i Sognet 15. 10. 1912. Forældre: Marie Jensen, Lyngby. Bedsteforældre: MF Gdr. Jens Jensen, Lyng-

by. MM Sofie, f. Hansen. Knud Jensen er gift med Elna Marie, f. Mortensen i Hemme 30. 1. 1918. Forældre: Gdr. Peter David Mortensen, f. i Lyngby, og Hustru Rasmine, f. Hansen i Vissenbjerg. Bedsteforældre: FF Gdr. Søren Mortensen. FM Birgitte, f. Pedersen. I Ægteskabet er 3 Børn: Henry 2. 6. 1940, Ester 9. 9. 1942 og Jens Roland 13. 12. 1949. Knud Jensen overtog i 1938 Ejendommen Matr. Nr. 9c m. fl. efter sin Bedstefar. Gaarden har siden 1900 været i Slægtens Eje. Arealet er 18 Tdr. Land, og Bygningerne er de samme som ved Overtagelsen. Normal Besætning er 2 Heste, 10 Køer plus Ungkreaturer samt Svin og Fjerkræ.

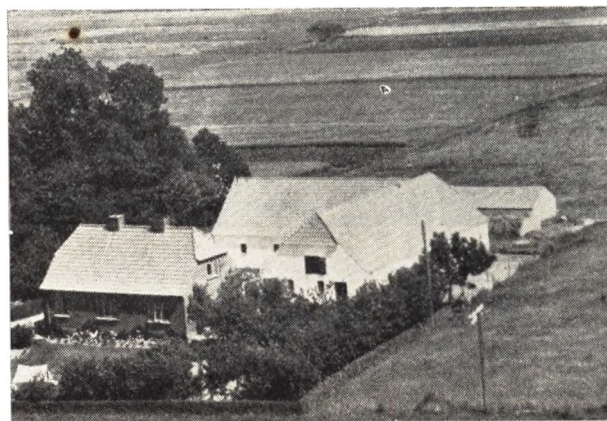

JAKOBSEN, KRISTIAN ANKER, Statshusmand,  
Trustrup,

er født i Aalsø-Hold 5. 5. 1907. Forældre: Forpagter Martinus Jakobsen, f. i Fuglslev, og Hustru Inger Marie, f. Nielsen. Bedsteforældre: FF Bmd. Jakob Jensen. FM Nikoline. MF Niels Holm Nielsen. MM Marie. Kr. Anker Jakobsen er gift med Frida, f. Sørensen i Aabyhøj 23. 6. 1916. Forældre: Gdr. Søren Sørensen og Hustru Jensine Margrethe. Bedsteforældre: FF Arbm. Chresten Sørensen. FM Rasmine. MF Fisker Anders Friis Jensen. MM Ane. I Ægteskabet er 2 Børn: Kurt 5. 6. 1947 og Bodil 12. 7. 1951. Kr. A. Jakobsen opførte Ejendommen Matr. Nr. 5b paa 18½ Td. Land, som i 1939 blev udstykket fra Vestersminde. Der er siden bygget Høsehus og Maskinhus samt anskaffet Traktor med dertil hørende Redskaber. Normal Besætning er 8 Køer plus Ungkreaturer samt Svin og Fjerkræ.

JOHANNESSEN, OVE OSKAR, Statshusmand,  
Ødrup, Trustrup,

er født i Sognet 17. 6. 1896. Forældre: Arbm. Karl Johannesen, f. i Sverrig, og Hustru Ane Margrethe, f. Andersen i Gravlev. Bedsteforældre: MM Karen Marie Mogensen. Ove O. Johannesen er gift med Nielsine Katrine, f. Kruse i Varde 20. 9. 1896. Forældre: Arbm. Marius Nielsen Kruse, f. i Vejlbj, og Hustru Maren, f. Petersen i Varde. Bedsteforældre: FF Niels Madsen Kruse. FM Karen. I Ægteskabet er 5 Børn: Oda 16. 7. 1916, Karl 5. 10. 1917, Anne 11. 1. 1920, Arne 6. 4. 1924 og Holger 9. 9. 1931. Ove Oskar Johannesen købte i 1928 en Parcel Matr. Nr. 3k m. fl. paa 10 Tdr. Land og opførte Ejendommen samme Aar. Siden er der i 1945 tilkøbt 12 Tdr. Land fra Parcelgaarden, hvorfra ogsaa den øvrige Jord er udstykket. I 1947 blev der bygget ny Kostald og siden Maskinhus og Vognport. Der er



anskaffet alt i Nutidens Maskiner og Redskaber, bl. a. Traktor. Normal Besætning er 10 Køer plus Ungkreaturer samt Svin og Fjerkræ.

Ove Johannesen stammer fra Allelev, mens hans Kone kommer helt ovre fra det barske Vestjylland — fra Varde. Johannesen var kendt med det daglige Slid, før han tog fat paa Husmandstilværelsen. Han var Arbejdsmand, og der maatte tages fat dengang, før der blev noget til Opretholdelse af Livet. Han overtog Bruget for 500 Kr. kontant og en Gæld paa 16.200 Kr., men samtidig, hvad der ikke er det mindst værdifulde, et Par Næver, der var skruet rigtigt paa Skafterne, og en Kone, der kunde tage fat. Der blev i rigt Maal Brug for begge Dele. Ikke længe efter Starten kom Landbrugskrisen i Trediverne, og da kunde det nok knibe at svare enhver sit. Johannesen mindes endnu en Handel, han gjorde, da han solgte syv Grise. Ingen af dem kom over 35 Kr., og den mindste, der endda ikke var undervægtig, gik for 28 Kr. En ung Ko til Slagtning kostede 45 Kr.... Dertil kom, at Johannesen fik Uheld med Besætningen og maatte udskifte den. Men alle Genvordighederne blev taget i den Rækkefølge, de indfandt sig, og Parrets Gaa-paa-Humør overvandt Vanskelighederne. Det tyndede ud i Gældsbeviserne, og man vovede at se fremefter. En Tid maatte Johannesen tage Arbejde ved Siden af at passe Bedriften, bl. a. ved at slaa Sten og køre Tørv — men i Dag staar han med en god Bedrift — og det er hans egen. Det er oven i Købet gaaet saa godt, at han har kunnet bygge til og købe mere Jord. I 1945 saaledes ca. 12 Tdr. Land fra Parcelgaarden. I Dag er Ejendomsskylden 31.500 Kr. Samtidig er der i Hjemmet blevet opdraget en Børneflokk paa 5 — 3 Drengene og 2 Piger. De lærte tidligt at bestille noget, men uden paa nogen som helst Maade at tage Skade af det, og i Dag er godt i Gang alle fem, som man siger. De fortryder ikke, at De tog fat i 1928, Johannesen? — Johannesen svarer: Min Erfaring er, at det altid kan betale sig at arbejde med Jorden. Den vil altid kunne give nok til en Familie, vel at mærke, hvis man ikke er bange for at tage fat. — Intervieweren spørger, om en af Sønnerne skal afløse ham. — Det er for tidligt at snakke om endnu, siger Johannesen.... ser jeg aflægs ud? De har heller ikke valgt Landbruget, men hva' — den Dag, de skal til at tage fat paa det, bli'r de nok Landmænd.

**JØRGENSEN, JOHS. CHARLES**, Gdr., Trustrup Mark, Trustrup,

er født i Aalsø 3. 7. 1901. Forældre: Emilie Mikkelsen, f. i Nødager. Bedsteforældre: MF Gdr. Jens Mikkelsen. MM Severine, f. Jakobsen. Johs. Charles Jørgen-

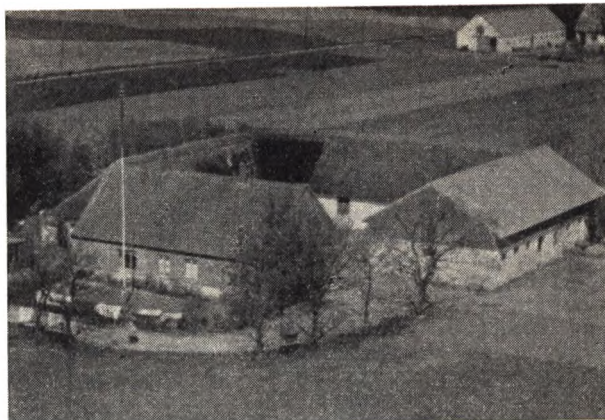

sen er gift med Ane Johanne Katrine, f. Juul i Krarup 2. 1. 1894. Forældre: Lmd. Søren Juul og Hustru Jensine. Johs. Charles Jørgensen overtog i 1949 Gaarden Matr. Nr. 16g efter Rasmus Juul, der havde ejet den siden 1896. Arealet er 15 ha, og Stuehuset er opført 1896, Laden 1900 og Kostalden 1912. Der findes Nutidens Maskiner og Redskaber. Normal Besætning er 2 Heste, 10 Køer plus Ungkreaturer, 25 Svin samt ca. 100 Høns.



**LADEFOGED, JOHANNES PEDERSEN**, Bmd., Obdrup, Trustrup,

er født i Engsvang 19. 11. 1916. Forældre: Bmd. Anders Pedersen Ladefoged, f. i Vejlbj, og Hustru Ane Marie Kirstine, f. Nielsen i Engsvang. Bedsteforældre: FF Gdr. Niels Severin Pedersen Ladefoged, f. i Vejlbj. FM Johanne, f. Jensen i Graaske. MF Gdr. Philip Frederik Nielsen. MM Else Marie, f. Jakobsen. Johs. Ladefoged er gift med Gerda Kirstine Petrine, f. Juul i Kattrup 27. 8. 1925. Forældre: Husmand Peter Juul, f. i Hornborg, og Hustru Agnes Marie Hansine, f. Lundgaard i Sundbjerg Sogn. Bedsteforældre: FF Gdr. Anders Petersen Juul, f. i Hornborg. FM Johanne Kjerstine, f. Therkelsen. MF Husmand Peter Petersen Lundgaard, f. i Langskov. MM Petrine, f. Hansen i Voerladegaard Sogn. I Ægteskabet er 3 Børn: Gunnar 31. 10. 1952, Villy 16. 5. 1954 og Finn 4. 1. 1956. Johs. Ladefoged købte i 1951 Ejendommen Matr. Nr. 11 m. fl. af Marius Bager med et Areal paa 13½ Td. Land. Normal Besætning er 5 Køer, 3 Ungkreaturer samt Svin, Fjerkræ, Traktor og alt i Nutidens Maskiner og Redskaber.



**LAUERSEN, ROBERT PETER, Gdr.,  
Trustrup,**

er født i Sognet 29. 8. 1903. Forældre: Gdr. Hans Lauersen, f. i Thorsø, og Hustru Jensine, f. Jensen i Lyngby. Bedsteforældre: MF Arbm. Peter Jensen. MM Ane Marie. Robert P. Lauersen er gift med Agnes Aurora Louise Kirstine, f. Jensen i Viborg 9. 4. 1898. Forældre: Formand Jeppe Chr. Jensen, f. i Fly, og Hustru Johanne, f. Henriksen i Højslev. I Ægteskabet er 2 Børn: Gerda Hansine 14. 1. 1922 og Kaj Ejvind 29. 8. 1926. Robert Lauersen købte i 1941 Ejendommen Matr. Nr. 5be og 6q med et Areal paa 14 Tdr. Land. De 10 Tdr. Land blev i 1910 udstykket fra Rasmus Jensens Gaard, og i 1939 blev der tilkøbt 4 Tdr. Land fra Vestersminde. Lauersen overtog Ejendommen efter sin Far, der havde ejet den siden 1910. Lauersens Mor har gennem 38 Aar haft Rengøringen af Trustrup Station. Normal Besætning er 2 Heste, 6 Køer plus Ungkreaturer, Svin, Fjerkræ samt de tidssvarende Maskiner og Redskaber.

**MUNCH, NIELS, Gdr., »Vestergaard«,  
Trustrup,**

er født i Trustrup 22. 12. 1889. Forældre: Gdr. Johs. Munch, f. i Rosmus Sogn, og Hustru Marie Sofie, f. Nielsen. Bedsteforældre: FF Gdr. og Væver Anders Munch. Niels Munch overtog i 1936 Gaarden Matr. Nr. 11a m.fl. efter sin Far, der havde ejet den siden 1882. Dengang Munchs Far købte Gaarden, var der kun 22 Tdr. Land, hvortil der siden er tilkøbt flere Gange, saa der i Dag er 32 Tdr. Land. De oprindelige 22 Tdr. Land stammer fra 3 Ejendomme, der hørte under Lykkesholm. Dengang Munchs Far overtog Gaarden, var der Bindingsværksbygninger med Lergulve, men de er siden ombyggede og restaurerede. Normal Besætning er 2 Heste, 13 Køer plus Ungkreaturer, ca. 60 Svin og 200 Høns samt Traktor med Nutidens Redskaber.

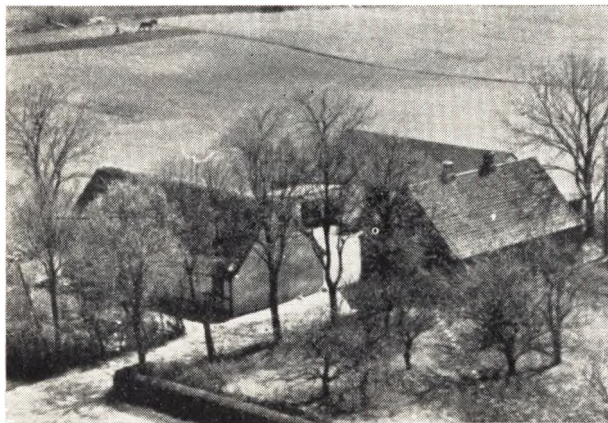

**MUNK, NIELS CHR., Gdr.,  
Trustrup,**

er født i Sognet 11. 9. 1892. Forældre: Forvalter Niels Munk, f. i Tirstrup, og Hustru Severine, f. Rasmussen i Hold. Bedsteforældre: FF Arbm. Hans Rasmussen. FM Kirsten. MF Gdr. Niels Rasmussen. MM Kirstine. Niels Chr. Munk er gift med Dagny Valborg, f. Andersen i Vejlbjby 14. 12. 1893. Forældre: Gdr. Rasmus Andersen, f. i Vejlbjby, og Hustru Jensine, f. Sørensen i

Rosmus. Bedsteforældre: FF Gdr. Anders Christensen, f. i Albøge. FM Marie. MF Gdr. Søren Iversen, f. i Homaa. MM Inger. Niels Chr. Munk købte i 1927 Gaarden Matr. Nr. 7b af Søren P. Mikkelsen med et Areal paa 18 Tdr. Land. Bygningerne er i Tidens Løb blevet restaurerede. Normal Besætning er 2 Heste, 6 Køer plus Ungkreaturer, 14 Svin, ca. 125 Høns samt de nødvendige Maskiner og Redskaber.

**MØLLER, PETER PRECHT, Boelsmand,  
Fladstrup pr. Trustrup,**

er født i Sognet 6. 2. 1923. Forældre: Søren Marinus Møller, f. i Nødager, og Hustru Karen Anne, f. Precht i Lyngby. Bedsteforældre: FF Gdr. Severin Møller f. i Ulstrup. FM Jensine, f. Brøgger i Tirstrup. MF Gdr. Otto Precht i Albøge. MM Marie, f. Andersen Stub i Ebeltoft. Peter Precht Møller købte i 1951 Ejendommen Matr. Nr. 4b m. fl. af Karl Henriksen med et Areal paa 11 Tdr. Land. Bygningerne er de samme som ved Overtagelsen, dog har Møller paalagt Kostalden Bliktag. Normal Besætning er 1 Ko, 5 Kvier, 3 Søer plus Opdræt samt ca. 50 Høns.

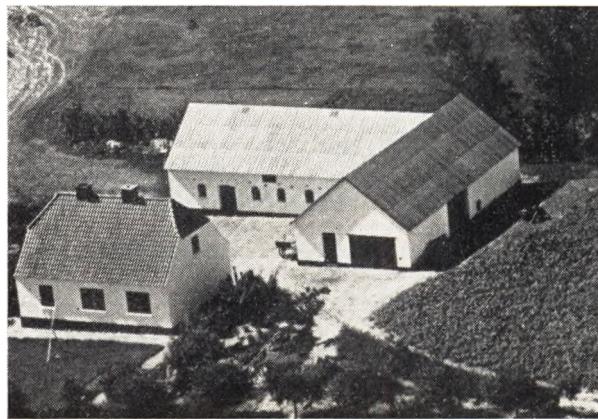

**PEDERSEN, NIELS VESTERGAARD, Husmand,  
Trustrup,**

er født i Ørum Sogn. Forældre: Gdr. Alfred Pedersen, f. i Ørum og Hustru Anne Christence, f. Vestergaard i Glæsborg. Bedsteforældre: FF Brøndgraver Anton Pedersen, f. i Ørum. FM Karen, f. i Ginnerup. MF Sognefoged Rasmus Vestergaard, f. i Glæsborg. MM Ane. Niels V. Pedersen er gift med Anne Elisabeth, f. Christensen i Vejlbjby 16. 6. 1914. Forældre: Gdr. Johs. Christensen, f. i Vejlbjby og Hustru Benedikte, f. Nielsen i Ørum. Bedsteforældre: FF Væver Frederik Christensen. FM Karen. MF Husmand Anton Kroer Nielsen. MM Kristine, f. Kolind. I Ægteskabet er 1 Barn: Gurli 16. 6. 1943. Niels V. Pedersen købte Ejendommen Matr. Nr. 14a af Severin Leth med et Areal paa 9½ Td. Ld., hvortil Vestergaard siden har tilkøbt 7 Tdr. Land, saa der i Dag er 16½ Td. Land. Dengang Vestergaard overtog Ejendommen var der kun Stuehus og een Længe, men i 1938 blev Ejendommen ombygget. Normal Besætning er 8 Køer plus Ungkreaturer, samt Svin, Fjerkræ og Traktor samt alle Nutidens Maskiner og Redskaber.

**PETERSEN, POUL ARNE GRANN, Gaardejer,  
Fladstrup pr. Trustrup,**

er født i Kold 1. 4. 1921. Forældre: Gdr. Niels Grann Petersen, f. i Kold og Hustru Anne Kirstine, f. Chri-

stiansen. Bedsteforældre: FF Hans Nicolai Petersen. FM Severine. MF Niels Christian Christiansen. MM Rasmine Kirstine Antoinette. Poul Grann er gift med Gunhild Vibeke, f. Jensen i Aalsø 9. 4. 1933. Forældre: Arbm. Niels Chr. Houberg Jensen og Hustru Andersine, f. Andersen i Aalsø. Bedsteforældre: MF Væver Kristian Krüler Andersen, f. i Aalsø. MM Jensine. I Ægteskabet er 1 Barn: Ejvind Grann 21. 9. 1952. Poul Grann købte i 1953 Gaarden Matr. Nr. 3d af Kristian Holm med et Areal paa 31 Tdr. Land. Normal Besætning er 12 Køer plus Ungkreaturer, 20 Søer plus Opdræt samt Fjerkræ, Traktor og alt i Nutidens Maskiner og Redskaber.



RASMUSSEN, JENS ANKER, Bmd.,  
Obdrup, Trustrup,

er født i Hyllested-Rosmus 7. 4. 1918. Forældre: Gdr. Jørgen Rasmussen f. i Agri-Egens og Hustru Methea, f. Robdrup i Hyllested-Rosmus. Bedsteforældre: FF Gdr. Jens Rasmussen, f. i Agri-Egens. FM Stine. MF Arbm. Peter Robdrup. MM Laura, f. Laursen. Jens Anker Rasmussen er gift med Britta Rasmussen, f. Ibsen i Pederstrup 31. 7. 1920. Forældre: Gdr. Jens Sofus Jensen Ibsen, f. i Nødager og Hustru Marie, f. Nielsen. Bedsteforældre: FF Gdr. Jens Nielsen (Ibsen) f. i Nødager. FM Jensine, f. Jensdatter i Tirstrup. MF Husmand Jens P. Nielsen, f. i Nødager. MM Karen. I Ægteskabet er 3 Børn: Bodil Marie 12. 11. 1946, John 29. 7. 1951 og Bent 17. 4. 1955. Jens Anker Rasmussen købte i 1948 Ejendommen Matr. Nr. 31 m. fl. med et Areal paa 14 Tdr. Land. Ejendommen blev i 1928 udstykket fra Parcelgaarden. Normal Besætning er 6 Køer plus Ungkreaturer, Svin, Fjerkræ samt alt i Nutidens Maskiner og Redskaber.

(SKUSTER), HENRY RASMUSSEN, Bmd.,  
Lyngby, Trustrup,

er født i Sognet 27. 7. 1927. Forældre: Bmd. Hans Peter Rasmussen (Skuster), f. i Lyngby og Hustru Maren, f. Sørensen i Aalsø. Bedsteforældre: FF Bmd. Peter Rasmussen (Skuster), f. i Stabrand. FM Nielsine Dorte, f. Buch Hansen i Lyngby. MF Arbm. Anders Marius Sørensen. MM Martha Mathilde Nielsine, f. Rasmussen i Aalsø. Henry Rasmussen er gift med Grethe, f. Kjær i Hammelev gl. Sogn 31. 8. 1931. Forældre: Gdr. Otto Harald Kjær, f. i Ørum og Hustru Elly Louise, f. Henriksen i København. Bedsteforældre:

FF Gdr. Hans Kjær, f. i Tirstrup. FM Ane Sofie, f. i Allelev. MM Anne Henriette Larsen. I Ægteskabet er 1 Barn: Lis 19. 4. 1956. Henry Rasmussen overtog i Sommeren 1956 Ejendommen Matr. Nr. 14b efter sin Mor med et Areal paa 30 Tdr. Land. Ejendommen har siden 1877 været i Familiens Eje. Bygningerne er tildels de samme, men i 1955 blev der lagt fast Tag paa Længen med Stuehus samt inst. El Lys og Kraft. Normal Besætning er 5 Køer plus Ungkreaturer, Svin, Fjerkræ, Traktor med Nutidens Maskiner og Redskaber.

SVENDSEN, KRISTIAN TAGE, Husmand.  
Trustrup,

er født i Sognet 27. 11. 1917. Forældre: Husmand Andreas Henrik Svendsen, f. i Lyngby og Hustru Maren Petrea, f. Jensen i Føvling. Bedsteforældre: FF Arbm. Andreas Svendsen, f. i Sverrig. FM Karen. MF Arbm. Kristian Jensen. MM Kirstine. Tage Svendsen er gift med Ruth Elise, f. Jensen i Skærvad-Ginnerup 27. 6. 1926. Forældre: Arbm. Otto Jensen Ankær, f. i Albøge og Hustru Oline, f. Lauritsen. Bedsteforældre: FF Husmand Theodor Jensen. MF Laurits P. Lauritsen. MM Ane Marie. I Ægteskabet er 2 Børn: Sonja Irene 9. 5. 1952 og Solvejg Marie 24. 11. 1954. Svendsen overtog i 1953 Ejendommen Matr. Nr. 1c m. fl. efter sin Far med et Areal paa 14 Tdr. Land. Bygningerne er tildels de samme, dog har Svendsen indrettet Hønsehus i Laden. Normal Besætning er 6 Køer plus Opdræt, Svin, Fjerkræ, Traktor samt alt i Nutidens Maskiner.

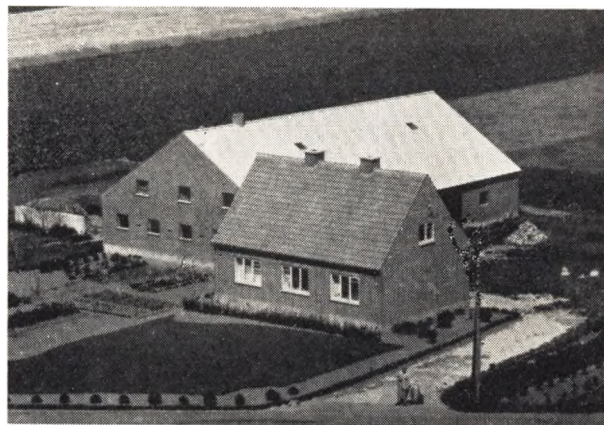

SØRENSEN, ALFRED, Statshusmand,  
Fladstrup, Trustrup,

er født i Skallerup 9. 12. 1920. Forældre: Statshusmand Jens Sørensen (Mark) f. i Tøving og Hustru Cecilie, f. Larsen i Skallerup. Bedsteforældre: FF Gdr. P. Sørensen Mark, f. i Elsø Sogn. FM Ane Kirstine, f. Poulsen i Tøving. MF Murer Nikolai Larsen, f. i Vester-Jølby. MM Ane Dorte, f. Kristensen Bundgaard i Bjergby. Alfred Sørensen fik i 1952 tildelt 16 Tdr. Ld. Jord som blev udstykket fra Niels Kolinds Gaard og opførte samme Aar Bygningerne. Der er anskaffet Nutidens Maskiner og Redskaber, bl. a. Halvpart i Traktor med Aksel Empacher. Normal Besætning er 8 Køer plus Opdræt, 2 Søer og Opdræt.

**SØRENSEN, THORVALD, Bmd.,**

Lyngby Mark, Trustrup,

er født i Alling-Tolstrup 14. 4. 1892. Forældre: Arbm. Søren Sørensen, f. i Laasby og Hustru Rasmine, f. Rasmussen. Bedsteforældre: MF Rasmus Rasmussen. Thorvald Sørensen er gift med Signe, f. Rasmussen i Sjelde 20. 7. 1920. Forældre: Arbm. Frederik Pedersen og Hustru Martha, f. Rasmussen. Bedsteforældre: MF Niels Christensen. MM Sine. I Ægteskabet er 10 Børn: Osvald 10. 11. 1917, Tove 28. 4. 1924, Søren 25. 1. 1927, Erik og Egon 29. 4. 1929, Henning 9. 7. 1938, Jørgen 15. 6. 1940, Poul 10. 12. 1941, Per 8. 8. 1944 og Rita 7. 6. 1950. Thorvald Sørensen købte i 1955 Ejendommen Matr. Nr. 27i m. fl. af Søren Ebelin med et Areal paa 17 Tdr. Land. Normal Besætning er 2 Heste, 4 Køer plus Ung kreaturer samt Svin og Fjerkræ.



**TOUBRO, JENS JENSEN, Gdr.,**

Lyngby, Trustrup,

er født i Sognet 30. 1. 1883. Forældre: Gdr. Jørgen Jensen Toubro, f. i Lyngby og Hustru Karen, f. Nielsen paa Taasinge. Bedsteforældre: FF Gdr. Jens Rasmussen, f. paa Strynø. FM Kirstine, f. i Skovballe, Taasinge. MF Husmand Niels Nielsen, f. paa Taasinge. MM Kirsten. Jens Jensen Toubro overtog i 1915 Ejendommen Matr. Nr. 19a m. fl. efter sine Forældre med et Areal paa 26 Tdr. Land, hvortil der i 1912 blev tilkøbt

23 Tdr. Land fra Jens Jensen, Lyngby, og i 1936 11 Tdr. Land af Chr. Jensen, Tjørnegaarden, saa der i Dag er et Areal paa 60 Tdr. Land. Stuehuset er opført 1951, Laden 1919, Kostalden 1923, Svinestald og Høsehus 1928. Normal Besætning er 15 Køer plus Ung kreaturer, samt Svin og Fjerkræ.

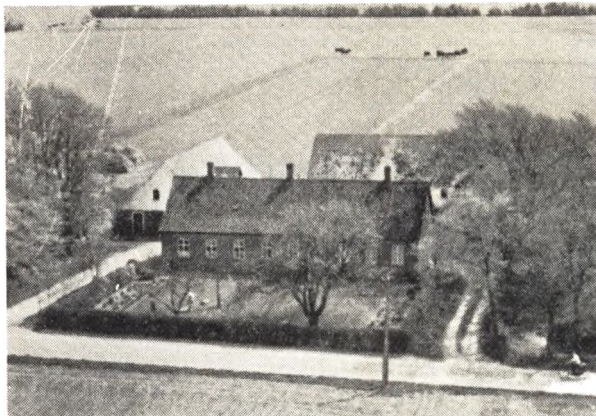

**VILLADSEN, PETER EVALD, Gdr.,**

Lyngby, Trustrup,

er født i Sognet 30. 11. 1910. Forældre: Gdr. Peter Martin Villadsen, f. i Egaa og Hustru Mathilde, f. Mikkelsen i Voldby. Bedsteforældre: FF Gdr. Peter Villadsen, f. i Egaa. FM Marie, f. Jørgensen. MF Gdr. Jørgen Mikkelsen, f. i Lyngby. MM Kirstine. Peter E. Villadsen er gift med Asta Thora, f. Petersen i Glæsborg 8. 11. 1923. Forældre: Husmand Peter Petersen, f. i Glæsborg og Hustru Petrine, f. Petersen. Bedsteforældre: FF Gdr. Jørgen Petersen. FM Ane. MF Gdr. Andreas Petersen. MM Martine. I Ægteskabet er 2 Børn: Mathilde 2. 1. 1950 og Anna Mette 22. 2. 1956. Peter Evald Villadsen overtog i 1950 Gaarden Matr. Nr. 4a m. fl. efter sin Far, der havde ejet den siden 1905. Arealet er 43½ Td. Land. Bygningerne nedbrændte i 1916 og blev derefter genopført i sin nuværende Form. Normal Besætning er ca. 30 Kreaturer samt Svin, Fjerkræ og alt i Nutidens Maskiner og Redskaber, bl. a. Traktor.

# KOLIND-EBDRUP-SKARRESØ KOMMUNE

## KOLIND SOGN

omgives af Annekset Ebdrup, Ø.-Lisbjerg Hrd. (det andet Anneks Skarresø S.), fra hvilket det skilles ved Korup Aa, Sønderhald Hrd. (Koved S.), fra hvilket det skilles ved Ryum Aa og Kolindsunds Hovedkanal, samt Nødager Sogn. Kirken ligger c. 19 km VSV. for Grenaa og ligesaa langt NNV. for Æbeltoft. De især mod S. noget højtliggende, ujævne Jorder (højeste Punkt Tornhøj, 38 m) er overvejende lette, sandmuldede med Lerunderlag, med gode Enge og Kærjorder (Kolind Kær) langs Aaerne. Gennem Sognet gaar Ryumgaard—Grenaa Banen.

Befolkning i 1921: 851 (1801: 155, 1850: 212, 1901: 632), boende i 200 Gaarde og Huse. Det saml. Hartk. (1905): 91 Tdr.; 24 Gd. med 84 og 54 Huse med 7 Td. Hartk., samt 1 jordløst Hus. Ejds. (1924): 2305, deraf Jordv. 766. Areal: 947 ha, hvoraf (1919) besaaet med Rug 87, Byg 84, Havre 158, Blands. til Modenhed 37, Kartoffler 61, Foderroer 110; Brak udgjorde 37 ha, Grønfoder og Græsning 272, Haver o. l. 23, Tørvemoser 4, Skov 27, Vandar. 5. Kreaturhold (1923): 179 Heste, 620 Stk. Hornkv. (deraf 331 Køer), 5 Geder, 108 Faar, 530 Svin.

I Sognet Byerne: Kolind (1416 Kollingh) med Ny-Kolind omkring Jernbanestationen —  $\frac{1}{2}$  1921: 117 Gaarde og Huse og 480 Indb. (1911: 435 med bl. a. flg. Erhverv: Landbr. 19, Haandv. og Ind. 180, Handel 122, Transp. 40) — med Kirke, Præstegd., Skole (opf. 1897), Teknisk Skole (opf. 1908), Missionshus (opf. 1904), Brugsforen. (opr. 1900), flere Kbmdshdr. m. m., 2 Hoteller, begge med Teatersal, Afholdshotel (den tidl. Kro), Bryggeri, Banken for Kolind og Omegn A/S (opr. 1918; 31. December 1923 var Aktiekap. 150.000, Reserver 40.000, Indsk. 1.397.052 Kr.), Filial af Landmandsbanken (opr. 1905), Cementtagstensfabr., Andelsmejeri (Kolindsund; opr. 1888, flyttet 1912, Arkt. Lind, Skive), Andelselektricitetsværk (anl. 1913), Vandværk, Markedsplads (Marked 1 G. hver Maaned med Heste og Kreat.), Bogtrykkeri, Udgivelsessted for Kolind Avis, Jernbane- og Telegrafst. samt Posteksp.; Buktrup (Bugtrup; 1416 Buckedrop gaard; 1441 Bukthrup) med Ml. Lægens, Gaarde.

Kolind S., een Sognekommune med Annekserne Ebdrup og Skarresø, har Tingsted i Æbeltoft og hører under Retskr. Æbeltoft Kbst. m. m., Politikr. Grenaa Kbst. m. m., Æbeltoft Amtstuedistr., Sønder-Dyrsland Lægekr., Grenaa Skattekr., Æbeltoft Vurderingskr., Amtets 6. Folketingskr., 5. Forligskr. og 4. Udskrivningskr.' 347. Lægd. Kirken er selvejende.

Kirken er opført i 1918 efter Tegn. af Arkt. M. B. Fritz, Aarhus, som Afløsning for en brøstfældig, romansk Bygning af Granitkvadre paa Sokkel med Skraakant, der tildels i det 16. Aarh. var blevet om-muret og forsynet med Taarn og Vaabenus. Den nye Kirke, der er opf. i samme Stil som den nedbrudte, men betydelig større (c. 300 Siddepl.), bestaar af Kor og Skib, Taarn mod V. og Vaabenus mod S., alt af Munkesten med Granitkvadre og Sokkel med Skraakant; Murene er hvidkalkede, og Taget er af røde Tegl. I det indre er Koret, med Granitkorbue, overhvælvet, medens Skib og Taarn, som danner eet Rum, har Bjælkeloft. Til Kirken anvendtes det meste af Inventaret fra den gl. Kirke. Altertavle fra første Halvd. af 17. Aarh. Alterstager fra 1680. Romansk Granitfont. Prædikestol fra samme Tid som Altertavlen. Mindetavle, opsat 1617 over Provst Johs. Gregersen, død 1593, og over Præsten Christen Lucassen Mariager, død 1681, og Hustru (Portrætter). Ligsten over Præsten Søren M. Munk, død 1770, og Hustru. Klokken, uden Indskrift, fra den tidligere Middelalder, er omstøbt 1923. Nye Lysekroner og en ny syvarmet Alterstige. Ved Kirken en Runesten fra c. 1000 (opdaget 1868 som Tærskel mellem Vaabenus og Kirke) med Indskr.: »Toste, Asveds Smed, rejste denne Sten efter Tove sin Broder, som døde østpaa«.

I Buktrup var 1416 en Adelsgaard, der tilhørte Fru Marine Pallesdatter. — I Buktrup nævnes i 15.—16. Aarh. Øm Klosters Gaard Trøstrup (1463 Trøstrup Marck). — I Sognet nævnes 1688 »Hougaardsz øde Jord«.

Kolindsund, der nu er en frugtbar med Agre og Enge opfyldt Strækning paa Grænsen af Nørre- og Sønder-Dyrs Hrd., ligger i den største af de Lavnin-

ger, der gennemskærer Dyrslund. Kolindsund har i ældre Tid været et Sund, som trængte ind fra Kattégat mod V. og gennem Lavningen, hvori Ryum og Pindstrup Mose ligger, og gennem Lavningerne ved Ringsø og om Alling Aa har staaet i Forbindelse med Grund Fjord og saaledes afskaaret den nordlige Del af Dyrslund som en Ø. Senere har den nordvestl. Del lukket sig, og Kolindsund blev en Sø (Dyrsø, Djursø), der var omtr. 2200 ha, 17 km lang, kun 1 à 2 km bred, og som havde Afløb til Kattégat gennem den lille Aa Grenaa. Aar 1872 dannedes Aktieselskabet K. (Aktiekapital: 1.350.000 Kr.), der af de omtr. 150 Lodsejere fik Tilladelse til Søens Tørlægning mod at afstaa til dem gratis et Stykke Søbund, i Forhold til de forskellige Ejendommers Søgrænse, hvad der havde givet disse Landbrug et mægtigt Opsving. Selskabet købte Fannerupgaard, hvor der er Pumpestation, og 1873 Vedø, hvilken sidste den dog atter 1884 solgte. Det egentlige Udpumpningsarbejde begyndte Foraaret 1874, men Tørlægningen var først fuldendt i Beg. af 1880'erne, efter at Selskabet havde haft flere Uheld, saaledes 1875, da en vestl. Dæmning gennembrødes. Søbunden ligger flere Steder indtil 2 m under dagl. Vande i Kattégat. Jorden er gennemgaaende af fortrinlig Beskaffenhed, idet Søbunden var dækket af et Dyndlag, der ved Boring flere Steder fandtes at være over 16 m tykt, dels blaalerlignende Dynd fra Saltvandstiden, dels mudret Dynd fra Forstrandsperioden, det sidste til Dels som Overslag, dog er det første paa store Strækninger paa Overfladen. Af Arealet fik Selskabet omtr. 1637 ha, medens Lodsejerne fik omtr. 550 ha. Selskabet har ejet og drevet for egen Regning Gaardene Fannerupgd., Næsgd., Sivested Odde og Bentzonshøj, Egevang, Ellegd., Søholm, Skarnæs, Pog-næs og Kovstruplund samt haft bortforpagtet Gl.-Dæmning og Kratholm; omkr. 1920 er samtlige Area-ler bortsolgte, og Selskabet, der bestaar endnu, har 1922 udbetalt 80 % af Aktiernes Paalydende til Aktio-nærerne.

I Kolind er 1920 rejst en Genforeningssten.

I Banken umiddelbart S. for Kolind Jernbanestation har været en større, nu bortgravet Køkkenmød-ning fra ældre Stenalder, og Rester af en anden, op-rindelig meget betydelig ses tæt Ø. for Kirken, i den yderste Ende af nævnte Banke; sidstnævnte er mær-kelig ved, at der over dens inderste Del har været af-lejret enkelte andre, men tynde Køkkenmøddinglag, ligeledes fra ældre Stenalder. Af Gravhøje og Sten-

grave kendes kun faa; smukkeste og anseligst er det fredl. Dyssekammer Romle Stenovn ved Kolind, der hører til en nu stærkt forstyrret Langdysse.

## EBDRUP SOGN

det mindste i Herredet og Anneks til Kolind, omgives af dette, Nødager Sogn, hvorfra det delvis skilles ved Buktrup Bæk, Feldballe Sogn, samt Ø.-Lisbjerg Hrd. (Torsager og Skarresø S.), fra hvilket det skilles ved Korup Aa. Kirken ligger c. 18 km NV. for Æbeltoft og c. 22 km VSV. for Grenaa. De for en Del noget højtliggende, ujævne Jorder (højeste Punkt Højskov Bakke, 32 m) er overvejende sandede og skarpsandede. Langs Korup Aa gode Eng- og Kærjorder.

Befolkning i 1921: 201 (1801: 106, 1850: 165, 1901: 228), boende i 43 Gaarde og Huse. Det saml. Hartk. (1905): 56 Td.; 19 Gaarde med 50 og 26 Huse med 6 Td. Hartk. Ejds. (1924) 782, deraf Jordv.: 419. Areal: 880 ha, hvoraf (1919) besaaet med Rug 117 ha, Byg 27, Havre 89, Blands. til Modenhed 56, Kartofler 35, Foderroer 47; Brak udgjorde 14 ha, Grønfoder og Græsning 315, Haver o. l. 14, Tørvemoser 12, Skov 46, Heder og Lyng-bakker 30, Vandar. 3. Kreaturhold (1923): 132 Heste, 484 Stk. Hornkv. (deraf 254 Køer), 5 Geder, 216 Faar, 302 Svin.

I Sognet Byen Ebdrup (1354 Ebdorp, 1421 Ebdrup) med Kirke, Skole, Forsamlingshus (opf. 1899), Kolind—Ebdrup—Skarresø Sognes Spare- og Laanekasse (opr. 1882; 31. Marts 1923 var Indsk. 319.985, Reserver 28.537 Kr.) og Brugsforen. Saml. af Gaarde og Huse: Sølille, Tuelbrohuse. Gaarde: Frellinggd., Oldmosegd. (Olmosegd.), Gaardsenskærgd.

Ebdrup S., een Sognekommune med Hovedsognet Kolind og Skarresø S., har s. Tingsted og hører under de s. Kredse som Hovedsognet, samt 4. Udskriv-ningskr.' 341. Lægd. Kirken er selvejende.

Kirken bestaar af Kor og Skib, Taarn mod V. og Vaabenhus mod S. Kor og Skib er fra romansk Tid af Granitkvadre paa Sokkel med Skraakant. Norddøren er tilmuret; Syddøren anvendes endnu. I 16. Aarh. til-føjedes det smalle Taarn, af raa Granit og Munkesten, med aaben Bue mod V. (restaur. 1786). Vistnok ved Slutn. af 18. Aarh. tilføjedes Vaabenhuset. Altertavle i Renæssancestil med et Maleri (Christus paa Korset). Romansk Granitfont med glat Kumme. Prædikestol fra s. Tid som Altertavlen. En romansk Ligsten med Kors er indsat i Vaabenhusets Østsvæg.

Jep Bugge af Ebdrup nævnes 1457 og hans Søn Erik B. af E. 1471. Muligvis er det dog Ebdrup i Farsø Sogn, Gislum Hrd. — Ebdrup Sogn blev 1564 henlagt til Feldballe Birk.

I en Plantage paa Ebdrup Mark er 1900 af Kolind Landboforening rejst en Mindesten for Lærer C. C. Yde i Ebdrup.

I Sognet kendes ikke mange jordfaste Oldtidsminde­mærker: en halv Sned Dysser og enkelte Gravhøje, deribl. et Par Langhøje, men næsten alt er nu for­styrret eller sløjftet.



ANDERSEN, AKSEL, Gdr., »Højslet«,  
Kolind,

er født i Tøstrup 30. 8. 1915. Forældre: Forpagter An­ders Jensen Andersen, Sivested, og Hustru Mette So­fie, f. Andersen. Bedsteforældre: FF Lmd. Jens P. An­dersen, Hammel. FM Else. MF Husmand Andersen, Skinbjerg. Aksel Andersen er gift med Edith, f. Han­sen i Askov 14. 9. 1925. Forældre: Elektriker Hans Chr. Hansen, Askov, og Hustru Abelone Jacobine, f. Ludvigsen. Bedsteforældre: FF Husmand Anders Han­sen, Aalsø. FM Anna Kirstine. MF Murer og Lmd. Laurids Ludvigsen, Galten. MM Karoline. Aksel An­dersen overtog i 1954 Ejendommen Matr. Nr. 11h m. fl. efter sine Forældre, der havde ejet den siden 1925 og overtaget den efter Martin Nielsen med et Areal paa 13 Tdr. Land, hvortil der i 1934 blev tilkøbt 2 Tdr. Land fra Købmand Mikkelsens Gaard og i 1946 6 Tdr. Land fra Mads Hansens Gaard i Kolind, saa der i Dag er et Areal paa ca. 20 Tdr. Land. Ejendommens Jord er oprindelig udstykket fra Mette Holsts Gaard i Ko­lind og oprettet som Statsejendom af Martin Nielsen i 1913. Bygningerne er de samme som ved Oprettelsen, men dog tilbyggede, og det paatænkes at ombygge Ko­stalden i 1957. Normal Besætning er 8 Køer plus Ung­kreaturer, 2 Heste, 3 Søer samt Svin og Fjerkræ.

ANDERSEN, JENS GYES, Bmd., Astrup,  
Ryomgaard,

er født i Vildsager 20. 5. 1902. Forældre: Rentier Mads Peder Marius Andersen, f. i Vildsager, og Hustru Ma­rie, f. Gyes i Erritsø ved Fredericia. Bedsteforældre:

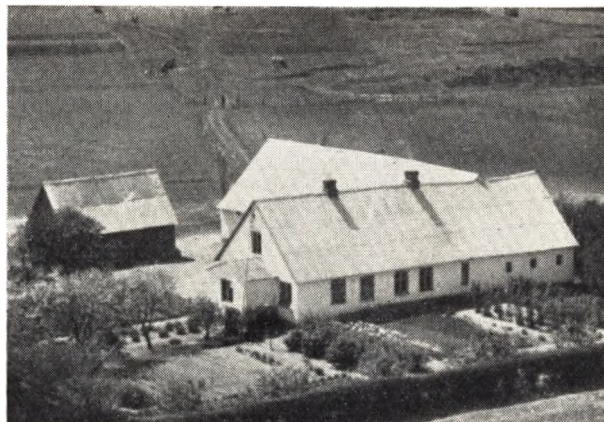

FF Gdr. Rasmus Andersen, f. i Pindstrup. FM Petrea. Jens Gyes Andersen er gift med Sofie, f. Christensen i Tirstrup 24. 3. 1901. Forældre: Bmd. Chr. Christen­sen, f. i Adrupkær ved Trustrup, og Hustru Jensine, f. Rasmussen i Tirstrup. Bedsteforældre: FF Søren Christensen. MF Bmd. Rasmus Rasmussen. MM Bodil Marie, f. Larsdatter. I Ægteskabet er 5 Børn: Signe Marie 4. 5. 1923, Elna 10. 5. 1924, Rigmor 9. 1. 1928, Helga Margrethe 20. 5. 1932 og Vera 13. 5. 1936. Jens Gyes Andersen købte Gaarden Matr. Nr. 2g m. fl. af Jens Jensen med et Areal paa 23 Tdr. Land. Der er lagt fast Tag paa Bygningerne samt bygget Udhus i 1935 og Bygningerne restaureret med nye Vinduer m. m. Der findes de nødvendige Maskiner og Redskaber, hvoraf Malkemaskine er anskaffet 1950. Normal Be­sætning er 2 Heste, 7 Køer, 4 Ungkreaturer, 2 Søer, 10 Grise og 70 Høns.

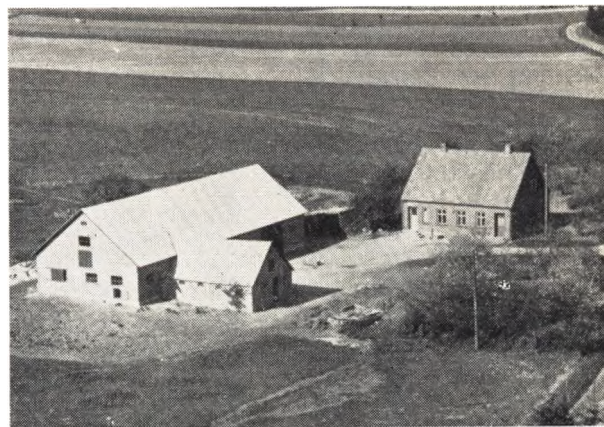

ANTONSEN, ALFRED, Gdr., Bugtrup Mark,  
Kolind,

er født samme Sted 26. 4. 1917. Forældre: Peter An­tonsen, Bugtrup Mark, og Hustru Martine, f. Morten­sen. Bedsteforældre: FF Rasmus Antonsen, Ebdrup. FM Mette Kirstine. MF Jens Mortensen, Bugtrup Mark. MM Mette Marie. Alfred Antonsen overtog i 1952 Ejendommen Matr. Nr. 8b, Bugtrup, efter sine Forældre med et Areal paa 24 Tdr. Land. Antonsens Far havde ejet Ejendommen siden 1910 og overtaget den efter Karl Skovsen. Stuehuset er opført 1925, Ko­stald m. m. 1953. Ved Overtagelsen i 1910 var der in­gen Besætning, men i Dag er der 7 Køer plus Ung­kreaturer, 2 Heste, 4 Søer samt Svin og Fjerkræ. Der er blevet anskaffet Nutidens Maskiner og Redskaber.

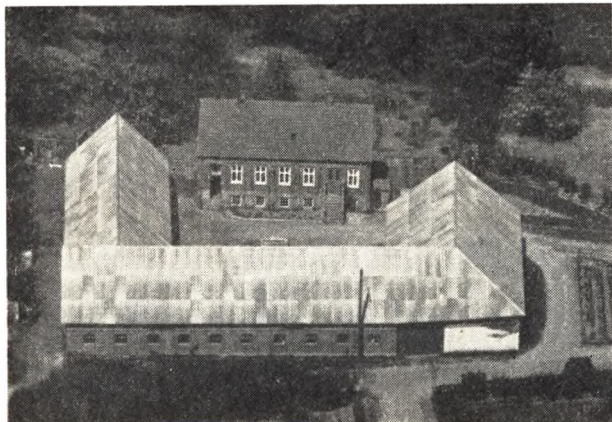

**BOISEN, KARL, Gdr., Bugtrup,  
Kolind,**

er født i Skiffard 1892. Forældre: Gdr. Sigvard Boisen, Skiffard, og Hustru Marie. Bedsteforældre: FF Gdr. Rasmus Boisen, Gravlev. FM Kirstine. MF Gdr. Karl Thygesen, Gravlev. Karl Boisen er gift med Betty, f. Høgh i Bugtrup 1896. Forældre: Gdr. Peder Høgh, Bugtrup, og Hustru Marie. Bedsteforældre: FF Gdr. Jørgen Høgh, Vistofte. MF Hans Jensen, Viderup. I Ægteskabet er 2 Børn: Else 28. 8. 1930 og Per 23. 5. 1936. Karl Boisen overtog i 1927 Gaarden Matr. Nr. 4a, Bugtrup, med et Areal paa 72 Tdr. Land efter sine Svigerforældre, der havde ejet den siden 1892. Bygningerne var oprindelig Bindingsværk, men i 1906 blev Stuehuset ombygget og Udbygningerne 1932 efter Brand. Samtidig med Gaardens Brand brændte iøvrigt 4 Gaarde i Bugtrup By. Der er anskaffet Nutidens Maskiner og Redskaber, bl. a. Traktor. Normal Besætning er 2 Heste, ca. 30 Kreaturer samt Svin og Fjerkræ.



**BRØGGER, NIELS SØREN. Bmd., Astrup,  
Ryomgaard,**

er født i Remsø pr. Tornled 5. 10. 1912. Forældre: Arbm. Otto Sofus Brøgger, f. i Lyngby, og Hustru Kirsten Marie, f. Kristensen i Gjerrild. Bedsteforældre: FF Arbm. Søren Brøgger, f. i Lyngby. FM Marie, f. Blok Jensen i Gjerrild. MF Træmand Niels (Tustrup) Kristensen. MM Kirsten, f. Rasmussen i Blæsborg. Niels Søren Brøgger er gift med Anna Gudrun,

f. Pedersen i Lyngby 30. 11. 1918. Forældre: Guldsmed Jens Peter Pedersen, f. i Voldby, og Hustru Petra Ceverine, f. Rasmussen i Lyngby. Bedsteforældre: FF Arbm. Niels Pedersen, f. i Voldby. FM Karen, f. (Jul) Jensen i Voldby. MF Bmd. Hans Rasmussen. MM Kirstine, f. Thomsen i Oldsrude, Grenaa. I Ægteskabet er 2 Børn: Lilly 8. 12. 1940 og Grethe 11. 4. 1945. Niels Søren Brøgger købte Gaarden Matr. Nr. 2f m. fl. af Oskar Pedersen med et Areal paa 17 Tdr. Land. Bygningerne er tildels de samme, men i Tidens Løb blevet restaurerede, og i 1951 blev der installeret elektrisk Lys og Kraft. De nødvendige Maskiner og Redskaber forefindes, hvoraf Malkemaskine er anskaffet 1952. Normal Besætning er 2 Heste, 5 Køer, 1 Kvie, 6 Svin, 1 So og ca. 30 Høns.

**HANSEN, JENS ANKER, Gdr., Ebdrup,  
Kolind,**

er født i Rolsø 6. 5. 1915. Forældre: Gdr. og Sognefoged Jens Hansen, Rolsø, og Hustru Anna. Bedsteforældre: MF Gdr. Niels P. Sørensen, Tved. MM Karen. Jens Anker Hansen er gift med Ketty, f. Sørensen i Vistoft 10. 2. 1915. Forældre: Landpost Sofus Sørensen, Vistoft, og Hustru Marie. Bedsteforældre: FF Jens Sørensen, Ring. MF Gdr. Laus Chr. Laursen, Bettrup. MM Karen. I Ægteskabet er 6 Børn: Karen Margrethe, Tage, Anne Lise, Svend, Ninna og Sonja. Jens Anker Hansen købte i 1955 Gaarden Matr. Nr. 16a m. fl., Ebdrup, af Jens Laursen med et Areal paa 52 Tdr. Land. Ved Overtagelsen var der ingen Besætning, men i Dag er der 2 Heste, 18 Køer plus Ungkreaturer, 70 Svin og Fjerkræ. Jens Anker Hansen har tidligere ejet en Statejendom i Bolskov ved Mørke paa 16½ Td. Land. Bygningerne er opført 1931 efter Brand, som hærgede 5 Gaarde og nogle Huse i Ebdrup By.

**HANSEN, KARL, Gdr., Ebdrup,  
Kolind,**

er født samme Sted 1897. Forældre: Gdr. Jens Hansen, Ebdrup, og Hustru Ane. Bedsteforældre: FF Gdr. Hans Kristensen, Ebdrup. MF Gdr. Rasmus Pedersen, Ebdrup. MM Ane Katrine. Karl Hansen er gift med Mine, f. Thuesen i Kold 1897. Forældre: Gdr. Anton Thuesen, Kold, og Hustru Elna. Bedsteforældre: FF Gdr. Rasmus Thuesen, Kold. FM Kirsten Marie. MF Gdr. Mikkel Thomasen, Kold. MM Mine. I Ægteskabet er 3 Børn: Anna 4. 4.. 1926, Aage 4. 3. 1929 og Arne 26. 8. 1933. Karl Hansen overtog i 1924 Gaarden Matr. Nr. 11a Ebdrup efter sine Forældre med et Areal paa 90 Tdr. Land. Gaarden har gennem flere Generationer været i Slægtens Eje. Stuehus og Lade er ca. 150 Aar gamle, Kostalden ombygget 1909. Normal Besætning er ca. 35 Kreaturer, 40 Svin samt Fjerkræ og alt i Nutidens Maskiner, bl. a. Traktor.

**HENRIKSEN., HANS HENRIK, Gdr., Ebdrup,  
Kolind,**

er født i Ebdrup 25. 12. 1885. Forældre: Gdr. Niels Karl Henriksen, Ebdrup Mk., og Hustru Ane Katrine. Bedsteforældre: FF Gdr. Henrik Sørensen, »Gaarsens-kærgaard«, FM Ane. MF Gdr. Hans Kristensen, Ebdrup. MM Dorthe Marie. Hans Henrik Henriksen er gift med Jabbe, f. Holst i »Pederslund«, Nødager, 25. 9. 1896. Forældre: Gdr. Rasmus Peder Holst, »Pederslund«, og Hustru Karoline. Bedsteforældre: FF Gdr. Peder Sørensen Holst. »Pederslund«. FM Bertha Ma-

rie, f. Madsdatter. MF Gdr. Jens Rønde, »Røndesminde«, Nødager. MM Ane Margrethe. I Ægteskabet er 1 Barn: Niels Henrik Henriksen 18. 2. 1939. Hans Henrik Henriksen købte i 1917 Gaarden Matr. Nr. 1a, Ebdrup, af Chr. Hansen med et Areal paa 42 Tdr. Land. Bygningerne er alle opført 1931 efter den store Brand i Ebdrup, og der er anskaffet Nutidens Maskiner og Redskaber. Normal Besætning er 12 Køer plus Ungkreaturer, 2 Heste, ca. 25 Svin og Fjerkræ.

JENSEN, ANKER R., Gdr.,  
Kolind,

er født samme Sted 31. 3. 1919. Forældre: Gdr. Hans Jørgen Jensen, f. i Kolind, og Hustru Marie, f. Rasmussen. Bedsteforældre: FF Gdr., Sognefoged, R.D.B., Rasmus Jensen, Kolind. FM Kirstine, f. Pedersen. MF Gdr. Peter Anton Rasmussen, Gravlev. MM Birgitte. Anker R. Jensen er gift med Else, f. Ditlevsen i Hylke 17. 6. 1929. Forældre: Lmd. Sigurd Ditlevsen, Hylke, og Hustru Kirstine, f. Poulsen. Bedsteforældre: FF Lmd. Per Ditlevsen, Fruering. FM Karen. MF Gdr. Poul Poulsen, »Langkjær«, Tved. MM Ane. Gaarden Matr. Nr. 15a m. fl. har været i Slægtens Eje siden ca. 1800, og Ejeren var da Søren Karre, der afstod den til sin Plejesøn Jens Thuesen Rasmussen, men han døde tidligt, og hans Enke giftede sig derefter med Rasmus Jensen. Udbygningerne er opført 1925 og Stuehuset ca. 1875. Anker Jensen overtog 1. 12. 1956 Gaarden med et Areal paa 70 Tdr. Land. Normal Besætning er 2 Heste, 20 Køer, 30 Ungkreaturer, 10 Søer, 50 Svin samt Fjerkræ samt alle nødvendige Maskiner og Redskaber, bl. a. Traktor.



JENSEN, JENS, Gdr.,  
Kolind,

er født samme Sted 2. 9. 1912. Forældre: Rentier Chr. Jensen, Kolind, og Hustru Mine, f. Skovsen. Bedsteforældre: Gdr. Rasmus Jensen, Kolind. FM Ane Kirstine, f. Pedersen. MF Gdr. Jens Skovsen, Lystrup. MM Ane Marie. Jens Jensen er gift med Signe, f. Christiansen i Maarslet 13. 6. 1920. Forældre: Gdr. Kristian Christiansen, Maarslet, og Hustru Johanne, f. Andersen. Bedsteforældre: FF Gdr. Anders Christiansen, Varmstrupgaard, Malling. FM Karen. MF Gdr. Kristian Andersen, Haarby. MM Jensine. I Ægteskabet er 2 Børn: Mina 10. 3. 1953 og Kristian Aage 10. 12. 1955. Jens Jensen overtog i 1949 Gaarden Matr. Nr. 4g m. fl. efter sine Forældre, der havde ejet den siden 1910 og overtaget den efter Mogens Bugge med et

Areal paa 87 Tdr. Land, hvortil der blev tilkøbt 13 Tdr. Land. Kostalden er ombygget 1914, og den blev igen ombygget 1930 efter Brand, og samme Aar blev Svinestalden opført. Normal Besætning er 30 Køer, ca. 40 Ungkreaturer, 8 Heste, 15 Søer, ca. 100 Svin samt alle moderne Maskiner, bl. a. Traktor. Chr. Jensen var en dygtig Hesteopdrætter og solgte mange Hingste og Hopper af bedste Klasse. Jens Jensen fortsætter med Hesteopdræt. Chr. Jensen har gennem Aarene haft mange Tillidshverv i Kolind.

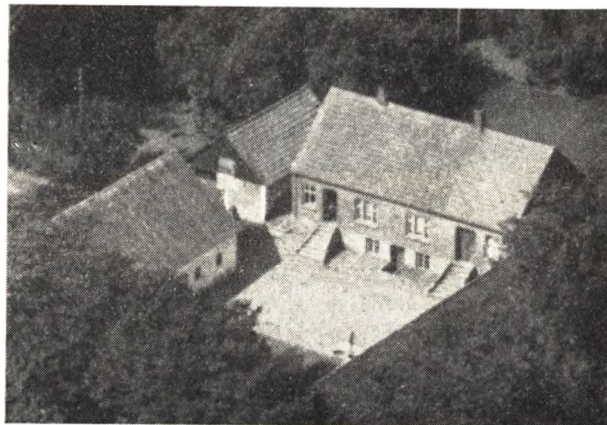

JENSEN, RASMUS, Gdr., »Birkely«, Ebdrup Mk.,  
Kolind,

er født i Hyllested 2. 5. 1902. Forældre: Gdr. Jens Jensen, Hyllested, og Hustru Margrethe. Bedsteforældre: FF Gdr. Hans Jensen, Hyllested. FM Cecilie. MF Gdr. Lars Rasmussen, »Birkendegaard«, Balle. MM Ane. Rasmus Jensen er gift med Marie, f. Poulsen i Gravlev 17. 3. 1903. Forældre: Gdr. Rasmus Poulsen, Gravlev, og Hustru Sine. Bedsteforældre: FF Gdr. Søren Peder Poulsen, Gravlev. FM Kirstine. MF Gdr. Jens Bojesen, Gravlev Møllegaard. MM Kirsten. I Ægteskabet er 2 Børn: Anne 17. 2. 1929 og Henning 25. 9. 1935. Rasmus Jensen købte Gaarden »Birkely« Matr. Nr. 18a m. fl., Ebdrup, i 1928 af Adolf Henriksen med et Areal paa 32 Tdr. Land. Ved Overtagelsen var der kun Stuehuset, som er opført 1917, da Udbygningerne var nedbrændt, men de blev opført derefter i deres nuværende Skikkelse. Der er blevet anskaffet Nutidens Maskiner og Redskaber. Normal Besætning er 3 Heste, 8 Køer, 12 Ungkreaturer samt Svin og Fjerkræ.

JØRGENSEN, JENS JØRGEN LILLEBALLE, Gdr.,  
Kolind,

er født i Ondløse paa Sjælland 2. 11. 1926. Forældre: Gdr. Alfred Jørgensen, Kolind, og Hustru Kirsten, f. Pedersen. Bedsteforældre: FF Jørgen P. Jørgensen, Møllerup. MF Lmd. Jens Chr. Pedersen Kock, Krejbjerg. MM Karen. Jørgen Jørgensen er gift med Jytta Moen, f. Jensen i Kolind. I Ægteskabet er 2 Børn: Jens Alfred Lilleballe 30. 3. 1954 og Anna Grethe 5. 2. 1955. Jørgen Jørgensen overtog 1. 11. 1956 Gaarden Matr. Nr. 13a m. fl. efter sine Forældre med et Areal paa 60 Tdr. Land. Jørgensens Far købte Gaarden 1. 2. 1933 af Jens Møller Jensen. Jørgensens Far har ombygget en Del, da Gaarden brændte 1937. Ved Overtagelsen i 1933 var Besætningen kun paa 6 Køer plus Opdræt samt 3 Heste, men i Dag er der 24 Køer, 20 Ungkreaturer, 60 Svin, Fjerkræ samt alt i Nutidens Maskiner, bl. a. Traktor m. v.



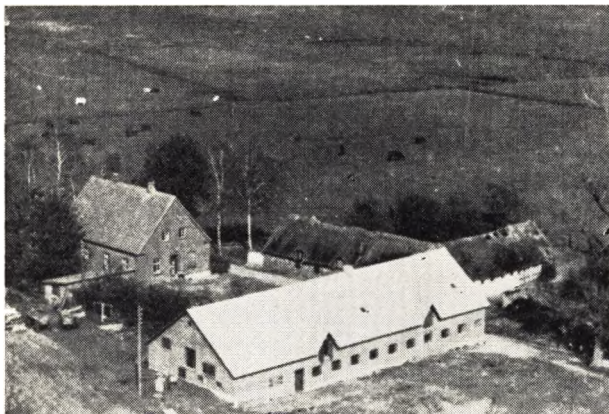

**KNUDSEN, IVAN HENRY, Gdr., »Enggaaarden«**  
Kolind Mk., Kolind,

er født samme Sted 3. 9. 1922. Forældre: Gdr. Hans Peter Knudsen, Kolind, og Hustru Rasmine Jakobine Dorthea Marie. Bedsteforældre: FF Gdr. Anders Knudsen, Feldballe Mk. FM Dorthea. MF Gdr. Simon Petersen, Ildbjerg. MM Marie. Ivan Henry Knudsen er gift med Irma Elise, f. Christensen i Nødager 28. 1. 1934. Forældre: Lmd. Otto Albert Christensen, Nødager, og Hustru Karen Marie, f. Petersen. Bedsteforældre: FF Landpost Kristian Christensen, Feldballe. FM Birgitte. MF Skomager Peter Petersen, Pederstrup. MM Anna. Henry Knudsen overtog i 1949 Gaarden Matr. Nr. 9c m. fl. efter sine Forældre med et Areal paa 36 Tdr. Land. Knudsens Far købte Gaarden i 1910 af Anders Hansen med et Areal paa 16 Tdr. Land, hvortil der i 1917 blev tilkøbt 12 Tdr. Land, i 1919 2 Tdr. Land, i 1922 2 Tdr. Land og endelig i 1943 4 Tdr. Land. Bygningerne var ældre, men i 1923 blev Stuehuset ombygget, og Henry Knudsen har opført baade Ko- og Svinestald. Normal Besætning er 3 Oldenborg Heste, ca. 30 Kreaturer, 30 Svin samt ca. 300 Høns.



**KRISTIANSEN, JENS KR., Bmd., Bugtrup Mk.,**  
Kolind,

er født i Maarup 30. 4. 1889. Forældre: Bmd. Søren Kristiansen, Bugtrup Mk., og Hustru Ane Margrethe, f. Jensen. Bedsteforældre: FF Gdr. Kristian Sørensen, Ebdrup. FM Ane Sofie. MF Krokarl Jens Chr. Nielsen, Nimtofte. MM Birthe Marie. Jens Kr. Kristiansen er

gift med Sørine, f. Antonsen i Ebdrup 8. 4. 1892. Forældre: Husmand Peter Kr. Antonsen, Ebdrup, og Hustru Mette Kirstine, f. Pedersen. Bedsteforældre: MF Husmand Peder Kr. Nielsen, Ebdrup. MM Ane Katrine. I Ægteskabet er 4 Børn: Anna Margrethe 7. 1. 1928, Elna Marie 29. 7. 1929, Gerda Katrine 2. 5. 1932 og Charles Søren 1. 4. 1935. Jens Kr. Kristiansen overtog i 1930 Ejendommen Matr. Nr. 7—2b efter sine Forældre med et Areal paa 20 Tdr. Land. Kristiansens Far købte i 1890 Ejendommen af Claus Laursen (Præst). Bygningerne er tildels ældre, men ombyggede, bl. a. blev Stuehuset i 1870 flyttet hertil fra Bugtrup. Kostalden opført 1907 og Stuehuset 1932. Normal Besætning er 2 Heste, 6 Køer plus Ungkreaturer samt Svin og Fjerkræ.

**LAURSEN, BENT HENNING, Gdr.,**  
»Bugtrup Møllegaard«, Kolind,

er født i Bugtrup 10. 1. 1931. Forældre: Gdr. Jens Alfred Laursen, Bugtrup, og Hustru Kirstine. Bedsteforældre: FF Gdr. Jeppe Gotfred Laursen, Nødager. FM Kirstine. MF Gdr. Niels Johan Pedersen, Gesing. MM Kirsten Marie. Bent Henning Laursen er gift med Esther Solveig, f. Sørensen i Dagstrup 27. 3. 1933. Forældre: Bmd. Ingvar Sørensen, Dagstrup, og Hustru Amanda. Bedsteforældre: FF Gdr. Rasmus Sørensen, Lystrup. FM Ane. I Ægteskabet er 1 Barn: Inge Margrethe 8. 3. 1956. Bent Laursen købte i 1955 Gaarden Matr. Nr. 5b m. fl., Bugtrup, af Søren Sørensen med et Areal paa 31 Tdr. Land. Tidligere har der været Mølleri med Vindmølle, men denne blev nedtaget 1943. Udbygningerne er ombyggede 1925, mens Stuehuset er ældre. Normal Besætning er 7 Køer plus Ungkreaturer samt Svin og Fjerkræ. Der findes de nødvendige Maskiner og Redskaber, bl. a. Traktor.

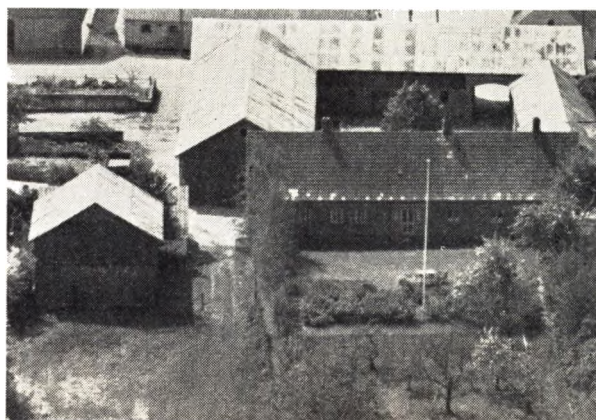

**LETH, HANS, Gdr., »Lindegaard«,**  
Kolind,

er født i Blegind 2. 3. 1915. Forældre: Gdr. Viggo Leth, Blegind, og Hustru Olga, f. Bursche. Bedsteforældre: FF Gdr. Hans Leth, Blegind. FM Kristine. MF Møller og Gdr. Johan Chr. Bursche, Blegind. MM Marie. Hans Leth er gift med Else, f. Sørensen i Holbæk 18. 8. 1922. Forældre: Gdr. Arnt Sørensen, Blegind, og Hustru Marie, f. Kristoffersen. Bedsteforældre: FF Husmand Anton Sørensen, Pilemark, Samsø. FM Johanne. MF Vognmand Jens Kr. Kristoffersen, Aarhus. MM Thora. I Ægteskabet er 3 Børn: Marie 2. 5. 1942, Viggo 1. 10.

1946 og Jørgen 17. 9. 1950. Hans Leth købte i 1942 Gaarden »Bakkegaard« ved Skanderborg, men solgte den i 1947 og købte derefter »Pedersminde« i Trige ved Hjortshøj. Leth solgte saa denne og købte i 1949 »Lindegaard« Matr. Nr. 7b m.fl. af Holger Thygesen med et Areal paa 53 Tdr. Land. Udbygningerne er opført ca. 1930 og Stuehuset 1895. Ved Overtagelsen var der ingen Besætning, men i Dag er der 20 Køer plus Ungkreaturer, 10 Søer samt Svin. Der er anskaffet alt i Maskiner, bl. a. Traktor.

NIELSEN, AAGE, Gdr., »Landbolyst«, Bugtrup,  
Kolind,

er født i Bugtrup 7. 6. 1916. Forældre: Gdr. Anton Nielsen, »Dortheasminde«, og Hustru Dorthea, f. Jensen. Bedsteforældre: FF Gdr. Ole Nielsen, Søby. FM Kirsten. MF Proprietær Jens Jensen, »Søbygaard«. MM Inger. Aage Nielsen er gift med Martine, f. Villadsen i Torslev 22. 10. 1923. Forældre: Arbm. Villads Villadsen, Torslev, og Hustru Karen Marie, f. Sørensen. Bedsteforældre: FF Vejmand Peder Villadsen, Sdr. Saltum. FM Jensine. MM Else Marie Sørensen. I Ægteskabet er 3 Børn: Bent og Erik Villads 21. 2. 1953 og Jens Ole Villads 23. 11. 1954. Aage Nielsen købte i 1950 Gaarden Matr. Nr. 5a m. fl. af Mads Rygaard, der kun havde ejet den 1 Aar og overtaget den efter Poul Jørgensen, som er Fætter til Aage Nielsen, og han ejede den ca. 40 Aar. Arealet er 43 Tdr. Land. Stuehuset opført ca. 1875, Kostalden 1916 og de øvrige Bygninger 1928. Nielsen har bygget Garage m. m. Normal Besætning er 1 Hest, 16 Køer plus Ungkreaturer, 15 Søer samt Svin og ca. 100 Høns. Der har været drevet almindeligt Landbrug, men Nielsen er nu ved at gaa over til Frøavl samt Sukkerroer til Industri. Der findes Nutidens Maskiner og Redskaber, deriblandt Traktor.

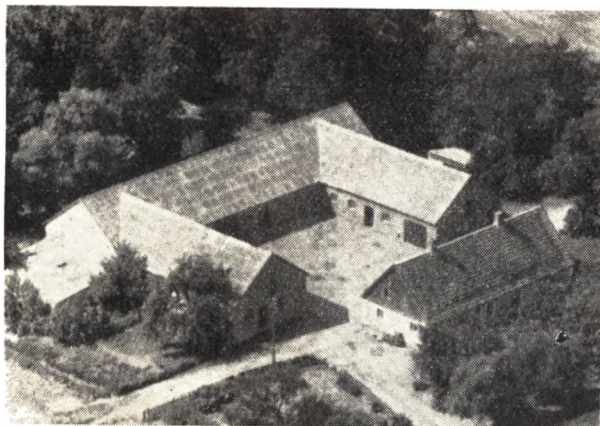

NIELSEN, KNUD HELBECH, Gdr., »Kasten«,  
Kolind,

er født i »Højslet«, Kolind, 26. 2. 1920. Forældre: Gdr. Martin Nielsen, »Kasten«, og Hustru Mathilde, f. Andersen. Bedsteforældre: FF Gdr. Jeppe Nielsen, Maarup. FM Marie. MF Gdr. Martin Andersen, Maarup. Knud H. Nielsen er gift med Tove, f. Andreasen i Nr. Onsild 1. 3. 1930. Forældre: Gdr. Villy Andreasen, Lillekærgaard«, Nr. Onsild, og Hustru Kirsten Marie, f. Nyrup. Bedsteforældre: FF Gdr. Niels Andreasen. Sdr. Onsild. FM Dorthea. MF Gdr. Karl Pedersen

Nyrup, »Lillekærgaard«, Nr. Onsild. MM Kristine, f. Kristensen. I Ægteskabet er 1 Barn: Karin 8. 7. 1955. Knud Nielsen overtog i 1948 Gaarden Matr. Nr. 16 m. fl. efter sine Forældre med et Areal paa 44 Tdr. Land, men derudover har Nielsen 20 Tdr. Land i Forpagtning af Jens Chr. Jensen, Gl. Kolind. Nielsens Far købte i 1926 Gaarden af Søren P. Sørensen, i hvis Slægt Gaarden var over 100 Aar. Udbygningerne er opført 1928 efter Brand, mens Stuehuset er fra ca. 1890. I Gaardens Jord drives 7 Marks Drift og i Forpagtningsjorden Kartoffler og Korn. Der benyttes Hjælp af Maskinstation. Normal Besætning er 3 Heste, 14 Køer plus Ungkreaturer, 6 Søer, 30 Svin og ca. 200 Høns.

RASMUSSEN, AAGE, Gdr., »Bakkely«, Ebdrup,  
Kolind,

er født samme Sted 21. 5. 1915. Forældre: Gdr. Rasmus Rasmussen, »Bakkely«, og Hustru Petrea. Bedsteforældre: FF Gdr. Jakob Rasmussen, Ebdrup. FM Sine. MF Gdr. Rasmus Pedersen, Ebdrup. MM Katrine. Aage Rasmussen er gift med Anna Kirstine, f. Pedersen i Haldum 23. 6. 1923. Forældre: Gdr. Frederik Pedersen, Haldum, og Hustru Theodora. Bedstef.: Peder Pedersen, Knapstrup, Sjæll. FM Kirsten Marie. MF Gdr. Mathias Petersen, Lobdrup. MM Mathilde. I Ægteskabet er 3 Børn: Dora 26. 8. 1941, Tove 28. 7. 1944 og Inge 10. 7. 1947. Aage Rasmussen overtog i 1941 Gaarden Matr. Nr. 7b, Ebdrup, efter sine Forældre, der havde ejet den siden 1905 og overtaget den efter Peder Pedersen med et Areal paa 18 Tdr. Land, hvortil der i 1916 blev tilkøbt 4 Tdr. Land, saa Arealet i Dag er 22 Tdr. Land. Gaarden er i 1903 udstykket fra »Frellinggaard«, og Bygningerne er ældre; dog er der i 1912 opført Hestestald, Høns- og Tørvehus m. m. Normal Besætning er 2 Heste, 5 Køer plus Ungkreaturer, 1 So samt Svin og Fjerkræ.

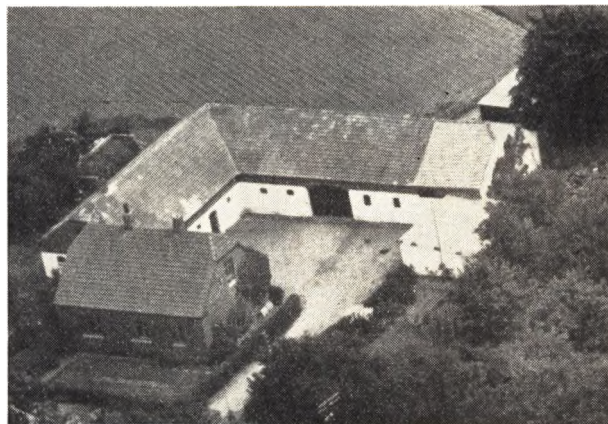

THUESEN, SØREN JENSEN, Gdr., »Nyhaab«,  
Kolind,

er født i Auning 8. 8. 1886. Forældre: Gdr. Rasmus Thuesen, Auning, og Hustru Mette Marie, f. Munk. Bedsteforældre: FF Gdr. Rasmus Thuesen, Kold. FM Kirsten Marie. MF Bmd. Niels Munk, Siversted. Søren Thuesen er gift med Marie, f. Rasmussen i Ebdrup 24. 1. 1889. Forældre: Gdr. Anders Rasmussen, Ebdrup, og Hustru Anna Marie, f. Rønde. Bedsteforældre: FF Gdr. Rasmus Andersen, »Haugaarden«, Eb-

drup. FM Jensine. MF Gdr. Anders Rønde, Korup. MM Ane Kirstine. I Ægteskabet er 4 Børn: Henry 4. 5. 1912, Ragnhild 19. 7. 1914, Aksel 18. 4. 1916 og Egon 23. 11. 1922. Søren Jensen Thuesen købte i 1923 Ejendommen Matr. Nr. 4b m. fl. af Johannes Møller med et Areal paa 25 Tdr. Land, hvortil der siden er tilkøbt ca. 10 Tdr. Land fra Rasmus Skovsens Gaard i Kolind. Ejendommen blev oprettet ca. 1914 paa Parceller fra forskellige Ejendomme i Kolind. Bygningerne er de samme som ved Oprettelsen, men dog blevet tilbyggede. Normal Besætning er 1 Hest, ca. 10 Køer plus Ungkreaturer samt Svin og Fjerkræ. Der er anskaffet Nutidens Maskiner, bl. a. Traktor.



THOMSEN, SØREN THEODOR, Gdr.,  
Kolind,  
er født i Vistoft 10. 5. 1904. Forældre: Gdr. Peder Thomsen. Vistoft. og Hustru Kirstine, f. Lovmand.

Bedsteforældre: MF Gdr. Søren Lovmand, Vistoft. MM Mette. Søren Th. Thomsen er gift med Margrethe Kirstine, f. Callesen Madsen i Knebel 4. 6. 1905. Forældre: Tømrer Kristian Callesen Madsen, Kolind, og Hustru Maren, f. Neimann. Bedsteforældre: FF Gdr. Chresten Madsen, Bedsted, Thy. FM Kirstine. MF Lærer Peder Neimann, Nimtofte. MM Grethe. I Ægteskabet er 3 Børn: Peter Neimann 3. 6. 1926, Chr. Neimann 26. 4. 1928 og Ellen Margrethe 30. 8. 1931. Theodor Thomsen overtog i 1927 sit Hjem i Vistoft, men solgte det i 1946 efter at have købt sin nuværende Ejendom Aaret før af Jens Borum. Matr. Nr. 9a m. fl. Ved Overtagelsen var Arealet 24 Tdr. Land, hvortil der er købt 3 Tdr. Land. Bygningerne var ved Overtagelsen ældre, men Thomsen har moderniseret og tilbygget samt anlagt Have. Besætning og Maskiner var der ikke ved Overtagelsen, men i Dag er der 2 Heste, 12 Køer plus Ungkreaturer, 15 Søer samt Svin, Fjerkræ og alt i Maskiner og Redskaber.

(UDSEN), SØREN PEDER NIELSEN, Bmd., »Bohøj Ebdrup, Kolind,

er født i Elsted 9. 8. 1885. Forældre: Husmand Chr. Nielsen, Elsted, og Hustru Dorthea. Bedsteforældre: MF Husmand Søren Iversen, Hvilsager. MM Nora. Søren Peder Nielsen er gift med Sigrid Marie, f. Jensen i Rosted 8. 4. 1910. Forældre: Husmand Jens Mesballe Jensen, Rosted, og Hustru Jensine. Søren Peder Nielsen købte i 1954 Ejendommen Matr. Nr. 2b m. fl. af Thorvald Jensen med et Areal paa 12 Tdr. Land. Bygningerne er ældre, men restaurerede. Normal Besætning er 2 Heste, 4 Køer plus Ungkreaturer og Svin og Fjerkræ. Nielsen har tidligere ejet en Ejendom i Bugtrup, senere Gaarden »Mantanakær« i Kolind i 4 Aar og købte derefter et Hus i Kolind, som han stadig ejer.



Korssiggaard, Kolind.

# GERLEV-ENSLEV KOMMUNE

(fortsat)

## ENSLEV SOGN

det mindste i Herredet og Anneks til Gerlev, omgives af dette, Dalbyover og Kastbjerg Aa. Kirken ligger c. 9.5 km SØ. for Mariager og c. 18 km NNØ. for Randers. De noget højtliggende, for en Del bakkede Jorder er som i Hovedsognet, med nogen Eng. Rørholm Plantage ,anl. 1897, 31 ha, deraf tilpl. 28.

Befolkning i 1921: 415 (1801: 142, 1850: 205, 1901: 320), boende i 98 Gaarde og Huse. Det saml. Hartk. (1905): 79 Td.; 16 Gaarde med 68 og 54 Huse med 11 Td. Hartk., samt 2 jordløse Huse. Ejds. (1924): 1059, deraf Jordv.: 493. Areal: 637 ha, hvoraf (1919) besaaet med Rug 42 ha, Byg 42, Havre 87, Blands. til Modenhed 28, Kartofler 24, Foderroer 67; Brak udgjorde 18 ha, Grønfoder og Græsning 210, Haver o. l. 14, Tøvmoser 20, Skov 40, Heder og Lyngbakker 12. Kreaturhold (1923): 134 Heste, 572 Stk. Hornkv. (deraf 310 Køer), 16 Geder, 65 Faar, 575 Svin.

I Sognet Byen Enslev (1517 Ensløff) med Kirke, Skole, Missionshus (opf. 1898), Forsamlingshus (opf. 1897) og Brugsforen. Enslev Bjærg, Østerhede, Huse. Bjærgegd. (Bjerregd.).

Enslev S., een Sognekommune med Hovedsognet, har s. Tingsted og hører under de s. Kredse som dette, samt 4. Udskrivningskr. 421. Lægd. Kirken tilhører Sognebeboerne.

Kirken bestaar af Kor og Skib, Taarn mod V. og Vaabenhus mod S. Kor og Skib er fra romansk Tid af Granitkvadre paa Sokkel med Skraakant. Flere Vinduer (tilmurede) og Syddøren, men snoede Halvsøjler og udhuggede Figurer, Korslam og Løve, er bevarede. Overliggeren, med en Bjørn og et Fantasivæsen i Relief, er fjernet fra sin Plads, men findes ved Kirken. Norddøren, med lignende Udsmykning, er tilmuret og Overliggeren ogsaa her fjernet. Granitkorbuen bærer Spor af Brand (fomodentlig Branden 1689). I den senere Middelalder overhævedes Kor og Skib; samtidig tilføjedes Taarnet af Granitkvadre og Munkesten.

samt Vaabenhuset, af Munkesten. Tarvelig Altertavle med et nyt Maleri (Kopi af Marstrands Christus i Emaus). Prædikestol fra 1702. Ny Granitfont. Den gamle Font opbevares i Randers Museum.

Christiern Persen af Enslev nævnes 1492. — Enslev By undergik en stor Brand 31. August 1689.

Der kendes i Sognet kun en halv Snes Gravhøje, alle nu sløjfede.



AHM, NIELS JOHANSEN, Gdr., »Højlund, Gerlev,

er født samme Sted 13. 3. 1917. Forældre: Søren Ahm og Hustru Ane Dorthea, f. Johansen. Niels Ahm er gift med Signe, f. Andersen i Harritslev 23. 4. 1924. Forældre: Anders Emil Andersen og Hustru Katrine, f. Rasmussen. I Ægteskabet er 3 Børn: Søren 24. 12. 1950, Rigmor 26. 3. 1953 og Jens 29. 5. 1957. Niels Ahm overtog i 1949 Gaarden Matr. Nr. 22a m. fl. efter sin Far, der havde ejet den siden ca. 1901 og overtaget den efter sin Far, som havde købt den ca. 1891 og før ejet Højstedgaard i Staubo. Arealet er 37 Tdr. Ld. og normal Besætning 16 Køer plus Opdræt, 5 Søer, ca. 30 Svin samt Traktor. Bygningerne er tildels opført 1863, dog er Laden i 1923 tilbygget. Ejds. 87.000 Kr. Ahm har paalagt alle Bygningerne fast Tag.

ANDERSEN, PEDER LAURSEN, Gdr. og Sogneraad-formand, »Sydagergaard«, Gerlev,

er født samme Sted 3. 1. 1904. Forældre: Søren Andersen og Hustru Helene, f. Laursen. Peder Laursen Andersen er gift med Anna, f. Frandsen i Gerlev 30. 5. 1905. Forældre: Niels Kragh Frandsen og Hustru Anna, f. Philgaard. I Ægteskabet er 4 Børn: Søren 9. 12. 1939, Elsebeth 6. 2. 1942, Ragnhild 27. 3. 1943 og Niels

Otto 20. 7. 1945. Peder Andersen overtog i 1938 Gaarden Matr. Nr. 32a m. fl. efter sin Mor, der havde drevet den siden sin Mands Død 1926 og sammen med ham siden 1893. Gaarden har siden Udskiftningen 1788 været i Slægtens Eje. Peder Andersen var fra 1926—38 Bestyrer for sin Mor. Arealet er 26 ha og normal Besætning er 18 Køer, 22 Ungkreaturer, ca. 40 Svin, 4 Heste og Føl. Bygningerne er opført 1895, da de blev flyttet hertil fra Byen. Kostalden er dog opført 1953 og Maskinhuset, og der er lagt fast Tag paa alle Bygninger. Ejds. 100.000 Kr. Andersen har siden 1943 været Sogneraadsformand og var Kasserer fra 1937—43.

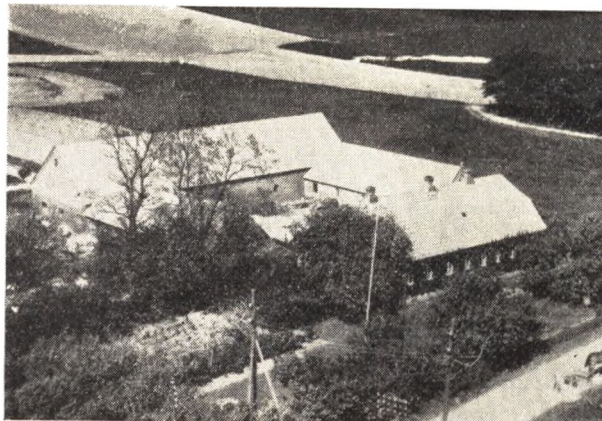
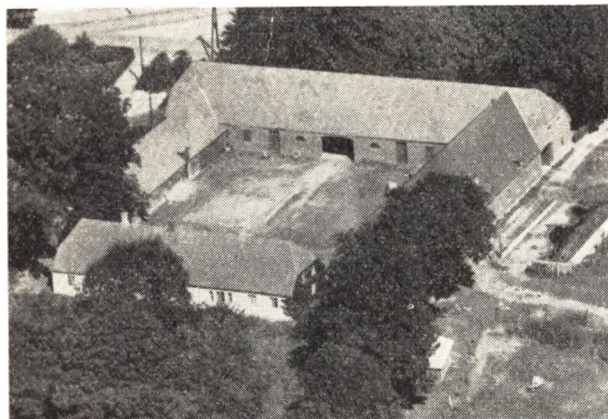

holm er gift med Helene, f. Pedersen i Vorning 5. 5. 1923. Forældre: Peter Bødker Pedersen og Hustru Cecilie, f. Flarup. I Ægteskabet er 3 Børn: Karin 30. 9. 1948, Knud 23. 12. 1950 og Kirsten 23. 3. 1955. Johs Engholm overtog 1. 4. 1948 Gaarden Matr. Nr. 35 m. fl. efter sin Far, der havde ejet den siden 1913 og overtaget den efter sin Svigerfar. Gaarden har siden 1798 været i Slægtens eje. Arealet er 37 Tdr. Ld., og normal Besætning er 14 Køer plus Opdræt, 4 Søer, ca. 25 Svin. 1 Hest og Traktor. Bygningerne er opført 1892, dog er Laden i 1941 ombygget. Ejds. 86.000 Kr.

**BORDINGGAARD, SØREN, Gdr., »Algaard«,  
Gerlev,**

er født i Sunds 14. 6. 1893. Søren Bordinggaard er gift med Kirstine, f. Johnsen i Gerlev 6. 7. 1898. I Ægteskabet er 3 Børn: Karen 21. 5. 1925, Grethe 20. 5. 1927 og Else 30. 9. 1933. Søren Bordinggaard købte i 1924 Gaarden Matr. Nr. 21a m. fl. af sin Svigerfar, der havde ejet den siden 1884 og overtaget den efter sin Svigerfar S. Winther. Arealet er 57 Tdr. Ld i Dag, men har tidligere været meget større. Normal Besætning er 24 Køer plus Opdræt, ca. 50 Svin, 2 Heste og Traktor. Stuehuset er opført 1856, Kostalden 1931, Laden 1870. Bordinggaard har paalagt alle Bygningerne fast Tag. Ejds. 140.000 Kr.

**DAHL, JOHS., Landmand, Enslev,  
Gerlev,**

er født i Sognet 10. 2. 1914. Forældre: Martin Dahl og Hustru Sørine, f. Kjærgaard. Johs. Dahl er gift med Dagny, f. Christensen i Simested 6. 2. 1916. Forældre: Chr. Christensen og Hustru Johanne, f. Jacobsen. I Ægteskabet er 2 Børn: Sigurd 4. 5. 1942 og Gunhild 16. 4. 1945. Johs. Dahl købte i 1954 Ejendommen af Niels Chr. Jensen, der kun ejede den ca. en maaned og overtog den efter Niels Larsen, som ejede den ca. 4 Aar. Jens Mikkelsen Jensen har tidligere ejet Ejendommen i ca. 20 Aar. Arealet er ca. 5 Tdr. Ld. og normal Besætning er 2 Køer plus Opdræt og 5 Svin. Bygningerne er opført for ca. 100 Aar siden, men siden moderniserede. Ejds. 12.000 Kr. Dahl har før i ca. 3 Mdr. ejet en Ejendom i Tørring og i ca. 14 Aar i Guldager i Simested.

**ENGHOLM, JOHS., Gdr., »Birkekærsgaard«,  
Gerlev,**

er født samme sted 7. 12. 1917. Forældre: Knud Engholm og Hustru Anna Elisabeth, f. Smed. Johs. Eng-

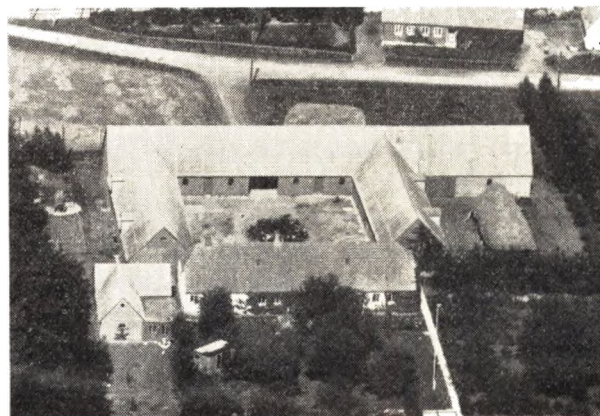

**FRANSEN, SØREN, Gdr., »Midtgaard«,  
Gerlev, Ø. Tørslev,**

er født samme Sted 11. 6. 1905. Forældre: Franas Frandsen og Hustru Ane, f. Sørensen. Søren Frandsen er gift med Anna Margrethe, f. Andersen i Bredebro 17. 10. 1907. Forældre: Kresten Andersen og Hustru Hanne Nielsine, f. Bennedsen. I Ægteskabet er 5 Børn: Hanne Mette 26. 2. 1939, Gunhild 7. 3. 1940, Frands 26. 10. 1941, Lillian 25. 8. 1945 og Agnete 5. 12. 1948. Søren Frandsen overtog 1. 11. 1937 Gaarden Matr. Nr. 151a m. fl. efter sin Far, der havde ejet den siden 1898, da han overtog den efter sin Far. Arealet er 54 Tdr. Ld. og normal Besætning er 15 Køer plus Opdræt, 6 Søer, ca. 40—60 Svin, 4 Heste og Føl. Bygningerne blev i 1867 flyttet hertil fra Byen, Kostalden opført 1899 og Stalden 1907. Gaarden har gennem ca. 150 Aar været i Slægtens Eje. Ejds. 125.000 Kr. Huset overfor Gaarden hører hertil.

FRANDBSEN, TAGE, Gdr., »Sydlanggaard«,  
Gerlev,

er født i Sognet 18. 6. 1909. Forældre: Niels Kragh Frandsen og Hustru Ane Martine, f. Philgaard. Tage Frandsen er gift med Astrid, f. Breinholm i Randers 8. 5. 1910. Forældre: Nicolai Breinholm og Hustru Herdis, f. Eriksen. I Ægteskabet er 4 Børn: Ingrid 4. 6. 1933, Niels 6. 5. 1934, Knud Erik 30. 10. 1942 og Rigmor 1. 4. 1947. Tage Frandsen købte i 1938 Gaarden Matr. Nr. 14a af sin Far, der havde ejet den siden 1907, da han købte den af sin Bror, som havde overtaget den efter Faderen. Arealet er 42 Tdr. Ld., hvoraf 10 Tdr. Ld. er Eng. Normal Besætning er 10 Køer plus Opdræt, 2 Søer, ca. 20 Svin og Traktor. Bygningerne er opført 1904, da Gaarden blev flyttet hertil fra Byen. Ejdsks. 85.000 Kr. Frandsen har før i 5 Aar ejet en Ejendom med 6 Tdr. Ld.

HALD, HENRY, Gdr., »Kirkedalsgaard«,  
Enslev, Gerlev,

er født samme Sted 29. 5. 1922. Forældre: Anders Hald og Hustru Ane Marie, f. Jensen. Henry Hald er gift med Helga, f. Nielsen, Højmoose i Pederstrup ved Næssted 24. 2. 1924. Forældre: Chr. Nielsen Højmoose og Hustru Margrethe, f. Nielsen. I Ægteskabet er 2 Børn: Hanne 11. 11. 1953 og Annelise 1. 2. 1955. Henry Hald overtog i 1954 Ejendommen Matr. Nr. 10 o efter sin Far, der havde ejet den ca. 35 Aar. Arealet er ca. 14 Tdr. Ld., og normal Besætning er 5 Køer plus Opdræt, 3 Søer samt Svin og 2 Heste. Bygningerne er opført 1905, men siden paalagt fast Tag. Ejdsks. 28.000 Kr.

JENSEN, IB ASMARK, Gdr., »Asmark«,  
Gerlev,

er født samme Sted 5. 10. 1928. Forældre: Harald Jensen og Hustru Anna Marie, f. Hansen. Ib Asmark Jensen er gift med Krista, f. Prang i Hald 26. 11. 1935. Forældre: Kresten Prang og Hustru Emilie. Ib A. Jensen overtog 1. 7. 1956 Ejendommen Matr. Nr. 23b m. fl. efter sin Far, der havde ejet den i 33 Aar. Arealet er 27 Tdr. Ld., og normal Besætning er 16 Køer plus Opdræt, 5 Søer, ca. 30 Svin og Traktor. Stuehuset er opført for ca. 75 Aar siden og Udbygningerne 1920. Tidligere har der været Kro her, men denne blev nedlagt 1923. Ejdsks. 48.000 Kr.

JENSEN, JENS, Gdr..  
Gerlev,

er født i Gesing—Nørager 22. 10. 1899. Forældre: Anders Jensen og Hustru Jørgine Marie, f. Nielsen. Jens Jensen overtog i 1936 Gaarden Matr. Nr. 10a og 20b og 20n efter sin Mor, der havde drevet den siden sin Mands Død 1919 og sammen med ham siden 1. 7. 1900. Jensen har siden 1919 bestyret Ejendommen. Arealet er 28 Tdr. Ld., og normal Besætning er 14 Køer plus Opdræt, 2 Søer, ca. 45 Svin, 1 Hest og Traktor. Udbygningerne er opført 1893 af Skifter Holm og Stuehuset 1878. Dengang Stuehuset blev bygget, var der intet Landbrug, men Jorden er tilkøbt siden. Ejdsks. 75.000 Kroner.

LERCHE, PEDER JOHNSEN, Gdr..  
»Højvang«, Gerlev,

er født samme Sted 3. 1. 1907. Forældre: Anders Christensen Lerche og Hustru Kirstine, f. Johnsen. Peder

Lerche er gift med Agnes, f. Frandsen i Gerlev 2. 3. 1907. Forældre: Niels Kragh Frandsen og Hustru Ane, f. Philgaard. I Ægteskabet er 3 Børn: Kamma 17. 2. 1936, Børge 10. 1. 1937 og Gunver 26. 11. 1942. Peder Lerche overtog i 1947 Gaarden Matr. Nr. 12a m. fl. efter sin Far, der havde ejet den siden 1903 og overtaget den efter sin Far. Gaarden har gennem fire Generationer været i Slægtens Eje. Arealet er 59 Tdr. Ld., og normal Besætning er 16 Køer plus Opdræt, 6 Søer, ca. 40 Svin, 1 Hest og Traktor. Bygningerne er opført efter Brand 18. 8. 1926 og blev da flyttet fra Byen og hertil. Ejdsks. 95.000 Kr.

MØGELHOLM, PEDER CHR. SØRENSEN,  
fhv. Husmand, Gerlev,

er født i Sognet 14. 8. 1886. Forældre: Jens Thomas Sørensen og Hustru Maren, f. Christensen Maagaard. Peder Møgelholm er gift med Else Marie, f. Sørensen i Fjeldsø-Simested 9. 9. 1885 og død 1912. Forældre: Søren Evald Sørensen og Hustru Karen Marie, f. Hansdatter. I Ægteskabet er 2 Børn: Ragnhild Marie Katrine 19. 4. 1909 og Evald 10. 5. 1911. Peder Møgelholm overtog i 1908 Ejendommen, som brændte 2. 8. 1955. Møgelholm begyndte her i 1908, men solgte den efter sin Kones Død. Martin Andersen var Ejer af Ejendommen fra 1918—44, men solgte den til Jens Jensen; og derefter kom Møgelholm hertil igen og boede her fra 1944—55, deraf som Ejer de sidste 9 Aar. Siden Branden 1955 er Ejendommen ikke genopført, og Jorden er blevet udstykket til indeklemte Husmænd. Ejendommen havde særskilt Matr. Nr. og menes at være en af de ældste i Sognet. Det menes, at der i ældre tid har været Røverborg her, da Havet og Fjorden gik ind, hvor Engen nu er, og der findes endnu Spor af Voldgrave. Rune Johnsen menes at have boet her, og det var ham, som var med til at myrde Erik Glipping, hvorfor han blev lyst i Band ved Alteret i Kirken i Gudbjerg, som nu kaldes Blenstrup. Der har ogsaa tidligere ligget et Kloster her i Nærheden, som der findes Spor af.

MØLLER, KRESTEN, Gdr.,  
»Solbakken«, Gerlev, Ø. Tørslev,

er født i Sognet 27. 4. 1904. Forældre: N. K. Møller og Hustru Anna Elisabeth, f. Skifter. Kresten Møller er gift med Jensine, f. Møller Frederiksen i Enslev 10. 2. 1898. Forældre: Jens Møller Frederiksen og Hustru Johanne, f. Andersen. I Ægteskabet er 1 Barn: Anna Elisabeth 3. 7. 1935. Kresten Møller købte i 1935 Ejendommen Matr. Nr. 14a m. fl. af sin Far, der havde ejet den mange Aar og overtaget den efter sin Far, der havde købt den 1868. Arealet er 12½ Td. Ld., hvoraf de 4 Tdr. Ld. er tilkøbt 1940. Normal Besætning er 7 Køer, plus Opdræt, 2 Søer, ca. 10 Svin og 2 Heste. Bygningerne er opført ca. 1868. Møller har gennem de sidste 8 Aar bygget ny Lade og Kostald samt moderniseret Stuehuset og paalagt alle Bygninger fast Tag. Ejdsks. 37.000 Kr.

PEDERSEN, ALFRED, Gdr., »Hammergaarden«,  
Gerlev,

er født samme Sted 8. 1. 1902. Forældre: Poul Pedersen og Hustru Anna Katrine Jensine, f. Jensen. Alfred Pedersen er gift med Ingrid, f. Nielsen i Ørsted 17. 11. 1905. Forældre: Søren Nielsen og Hustru Bolette. I Ægteskabet er 3 Børn: Jens 5. 5. 1934, Poul 6. 10. 1942 og Holger 17. 4. 1946. Alfred Pedersen overtog i 1929

Gaarden Matr. Nr. 18 a og 19a efter sin Far, der havde ejet den siden 1892 og købt den af Marius Sørensen. Gaarden bestod oprindeligt af to Gaarde, som blev lagt sammen i 1857, og samtidig blev Bygningerne flyttet hertil fra deres tidligere Plads i Byen. Gaardens Navn stammer fra en Høj, som ligger paa Marken. Arealet er 80 Tdr. Ld., og normal Besætning er 30 Køer plus Opdræt, 100 Svin, 10—12 Søer, 5 Heste, Føl og Traktor. Lade og Stuehus er opført 1857, Kostalden 1900. Hestestalden 1942. Alle Bygninger er med fast Tag. Ejdsksk. 168.000 Kr. Grundværdi 95.800 Kr.

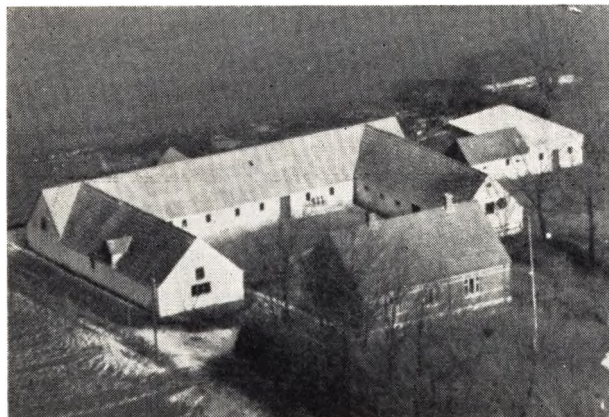

POULSEN, SØREN, Gdr., »Gransgaard«,  
Gerlev,

er født i Gassum-Spenstrup 15. 9. 1916. Forældre: Hans Poulsen og Hustru Louise, f. Pedersen. Søren Poulsen er gift med Elly Elisabeth, f. Pedersen i Gerlev 13. 11. 1918. Forældre: Niels Pedersen og Hustru Kristine, f. Eskildsen. I Ægteskabet er 3 Børn: Hans Erik 19. 6. 1939, Knud Egon 24. 6. 1942 og Bjarne Steen 10. 9. 1955. Søren Poulsen købte i Maj 1957 Gaarden Matr. Nr. 4 og 5 af sin Far, der havde ejet den siden 1930. Arealet er 30 Tdr. Ld., og normal Besætning er 12 Køer plus Ungkreaturer, 3 Søer, 15 Svin og 2 Heste. Stuehuset er opført ca. 1927, mens Udbygningerne er ældre, men paalagt fast Tag. Ejdsksk. 45.000 Kr. Poulsen har før i 9 Aar ejet en Ejendom med 14½ Tdr. Ld. paa Stouby Mark, som han solgte til Holger Pedersen og tidligere igen i 9 Aar en Ejendom i Gerlev med 9 Tdr. Ld., som blev solgt til Chr. Prang.

ROSENKILDE, INGVAR, Forpagter,  
»Damsagergaard«, Gerlev,

er født i Udbynder 25. 9. 1922. Forældre: Ejnar Rosenkilde og Hustru Ingvarda, f. Andersen. Ingvar Rosenkilde er gift med Kirsten, f. Johnsen paa »Damsagergaard« 26. 5. 1927. Forældre: Søren Johnsen og Hustru Nielsine, f. Frandsen. I Ægteskabet er 3 Børn: Birgit 21. 12. 1949, Søren 30. 4. 1951 og Esben 14. 5. 1957. Ingvar Rosenkilde overtog i April 1956 Gaarden Matr. Nr. 23 a m. fl. i Forpagtning, som ejes af Svigerfaderen, der har ejet den siden 1926, da han overtog den efter sin Far, som allerede døde 1912, og siden den Tid drev han den. Gaarden laa før i Gerlev By, men blev efter Brand flyttet hertil i 1940. Arealet er ca. 40 Tdr. Ld., og normal Besætning er 12—14 Køer plus Opdræt,

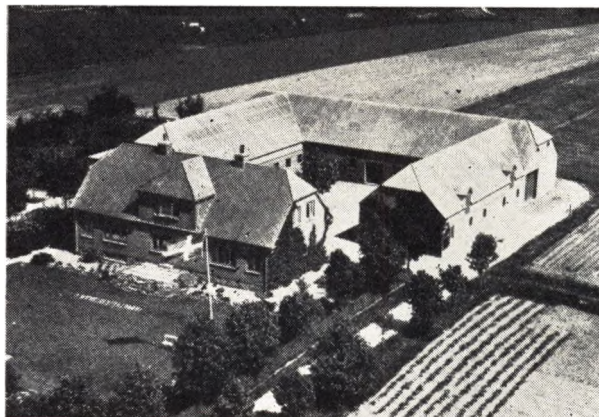

9 Søer, 30 Svin, 1 Hest samt Traktor. Hønehuset er bygget 1956. Ejdsksk. 87.000 Kr. Rosenkilde har før i ca. 6 Aar ejet Ejendommen Stolsbjerg med 9 Tdr. Ld.

SKIFTER, NIELS, Gdr., »Skifterseje«,  
Gerlev,

er født samme Sted 23. 6. 1913. Forældre: Laust Skifter og Hustru Maren Kristine, f. Bugge. Niels Skifter er gift med Katrine, f. Andersen i Voer 30. 10. 1913. Forældre: Jens Andersen og Hustru Karen. I Ægteskabet er 6 Børn: Laurits, Jens Erik, Karen, Else, Thorkild og Bodil. Niels Skifter overtog i 1947 Gaarden efter sin Far, der havde ejet den mange Aar og overtaget den efter sin Far, som flyttede den hertil fra Byen. Arealet er 49 Tdr. Ld., og normal Besætning er 18 Køer plus Opdræt, 10 Søer og ca. 30 Svin samt Traktor. Kostald og Lade er opført 1941, Stuehuset 1889, Hestestalden 1889, og alle Bygninger er med fast Tag. Ejdsksk. 115.000 Kr.

SØRENSEN, JENS BUUS, Gdr., »Kroagergaard«,  
Enslev, Gerlev,

er født samme Sted 25. 9. 1905. Forældre: Marius Sørensen og Hustru Anna, f. Andersen. Jens B. Sørensen er gift med Karen Emmy, f. Christensen i Kalhave 10. 3. 1907. Forældre: Rasmus Christensen og Hustru Ane Kirstine, f. Pedersen. I Ægteskabet er 4 Børn: Tage f. 30. 3. 1935, Carsten 9. 11. 1937, Bodil 10. 8. 1945 og Per 11. 12. 1949. Jens Sørensen overtog i Marts 1936 Gaarden Matr. Nr. 8b efter sin Far, der havde ejet den siden ca. 1889, og hans Far havde deltaget i Krigen 1864 og faldt ved Dybbøl. Arealet er 21½ Td. Ld., og normal Besætning er 7 Køer plus Opdræt, 3 Søer, 18 Svin samt Traktor. Bygningerne er opført ca. 1868, men Sørensen har paalagt alle Bygninger fast Tag samt moderniseret Stuehuset. Ejdsksk. 43.000 Kr.

VELLING, AAGE, Gdr., »Gerlev Østergaard«,  
Gerlev,

er født i Ø. Tørslev 23. 7. 1901. Forældre: P. Velling og Hustru Mariane, f. Poulsen. Aage Velling er gift med Mette, f. Pedersen i Gerlev 6. 11. 1900 og død 1953. Forældre: A. K. Pedersen og Hustru Kirstine, f. Lerche. I Ægteskabet er 1 Barn: Kirsten 27. 9. 1944. Aage Velling overtog i 1939 Gaarden Matr. Nr. 29a efter sin Far, der havde ejet den siden 1905. Arealet er 40 Tdr. Ld., og normal Besætning er 14 Køer plus Opdræt, 3 Søer, ca. 25 Svin, 3 Heste og Opdræt. Bygningerne er opført ca. 1895 efter Brand, men siden paalagt fast Tag. Ejdsksk. 85.000 Kr.

WINTHER, KRESTEN, Gdr., »Ærteholm«.

Gerlev, er født i Enslev 4. 10. 1916. Forældre: Anders Chr. Winther og Hustru Nielsine, f. Hermansen. Kresten Winther er gift med Klara, f. Øksenholt Jensen i Hald 25. 9. 1920. Forældre: Anton Jensen og Hustru Else Marie Kirstine, f. Øksenholt Nielsen. I Ægteskabet er 5 Børn: Else 20. 5. 1942, Nina 5. 3. 1946, Anders Chr. 23. 7. 1947, Jens Aage 3. 8. 1951 og Ellen Margrethe 16. 12. 1955. Kresten Winther overtog i

ning og købte den i April 1953 af A. P. Østergaard, der havde ejet den i 15 Aar og overtaget den efter sin Svi-gerfar. Arealet er 20 Tdr. Ld., og normal Besætning er 10 Køer plus Ungkreaturer, 4 Søer, 4 Heste og Føl, og der fedes ca. 60 Svin aarlig. Bygningerne er opført for ca. 100 Aar siden, men siden ombyggede og paa-lagt fast Tag. Winther har siden Overtagelsen paa-lagt de halve af Bygningerne fast Tag. Ejds. 44.000 Kr. April 1945 Ejendommen Matr. Nr. 52a m. fl. i Forpagt-

## RAABY SOGN

(Raaby-Sødring Kommune)

omgives af Annekset Sødring, Dalbyneder Sogn, hvor- fra det delvis skilles ved en Kanal, Dalbyover Sogn, Ø.-Tørslev Sogn, hvori en Enklave, samt Randers Fjord. Kirken ligger c. 16 km ØSØ. for Mariager. De i den vestl. Del noget højtliggende og (især Ø. for Raaby) temmelig bakkede Jorder (med flere smukke Udsigtspunkter) er muldede og sandede. Sognets østl. Del bestaar af Enge og Kær. Demstrup Plantage, anl. 1892, 54 ha, deraf tilpl. 34. Til Sognet hører den lille Odpold (8,7 ha) i Randers Fjord. Gennem Sognet gaar Landevejen fra Randers til Udbyhøj samt mod NV. Randers-Hadsund Banen.

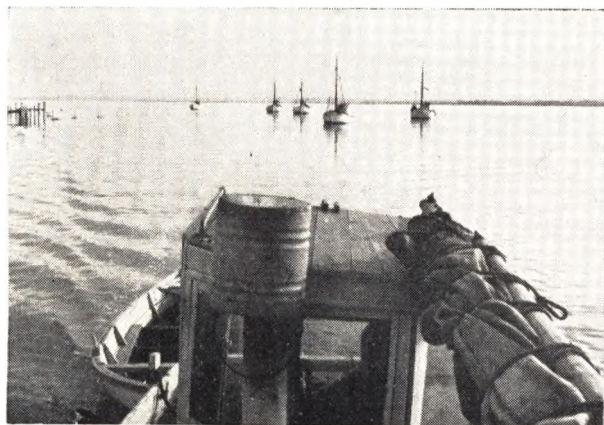

Solnedgang ved Udbyhøj, Randers Fjord

Befolkning i 1921: 989 (1801: 367, 1850: 525, 1901: 939), boende i 230 Gaarde og Huse. Det saml. Hartk. (1905): 238 Td.; 43 Gaarde med 204 og 151 Huse med 32, forsk. Lodder med 2 Td. Hartk. Ejds. (1924): 2694, deraf

Jordv.: 1401. Areal: 2015 ha, hvoraf (1919) besaaet med Hvede 8 ha, Rug 116, Byg 116, Havre 258, Blands. til Modenhed 57, Kartoffler 69, Foderroer 166; Brak ud-gjorde 26 ha, Grønfoder og Græsning 1019, Haver o. l. 21, Tørvemoser 3, Skov 89, Heder og Lyngbakker 24, Vandar. 2. Kreaturhold (1923): 310 Heste, 1379 Stk. Hornkv. (deraf 685 Køer), 56 Geder, 178 Faar, 1240 Svin.

I Sognet Byerne: Raaby (1428 Roghæby) med Kirke, Præstegaard, Skole (opf. 1899), Forskole (opf. 1902), Forsamlingshus (opf. 1898), Raaby, Dalbyneder og en Del af Sødring Sognes Spare- og Laanekasse (opr. 1872; 31. Marts 1923 var Indsk. 372,529, Reserver 32,174 Kr.), Brugsforen., Kbmshdl. m. m. og Vandværk (anl. 1896); Dalbyover Stationsby (kaldet Kronborg) — 1. Februar 1921: 55 Gaarde og Huse med 244 Indb. (heraf 31 Gaarde og Huse med 136 Indb. i Raaby S., Resten i Dalbyover S.) — med Børnehjem, Afholdshotel, Brugsforen., 2 Kbmshdlr. m. m., Cementvarefabr., Pottemageri og Vægflisefabr., Savværk, Andelsmejeri (Kronborg, opr. 1888), Jærnbane- og Telegrafst. samt Posteksp.; en Del af Knejsted (Resten i Ø.-Tørslev S.). Saml. af Gaarde og Huse: Demstrup Huse, Raabykær; en Del af Hvilhuse (Resten i Ø.-Tørslev S.); af Udby- høj og Demstrup Vase ligger 25 Gaarde og Huse med 120 Indb. i Raaby, Resten i Sødring S. — Gaarde: Ho- vedgaarden Demstrup (1416 Demstorp) har 35,8 Td. H., Ejds. 375, Jordv. 250; c. 343 ha, deraf Ager 193, Eng 110, Skov 33. Demstrup Mølle. — I Raaby-Sødring Kommune var der 1923 40 Fiskere (deraf 20 Erhvervs- fiskere), som ejede 55 Fartøjer (deraf 3 Motorf.) til



Værdi 19,800 Kr. og Redskaber for 42,200 Kr.; Vædien af Fangsten (deribl. 11 Tons Skrubber, 23,2 T. Aal og 2 T. Torsk) udgjorde 53,200 Kr.

Raaby S., een Sognekommune med Annekset, har Tingsted i Mariager og hører under Retskr. Mariager Kbst. m. m., Politikr. Mariager Kbst. m. m. (Hadsund), Randers Amtstuedistr., Mariager Lægekr., Høbro Skattekr., Gerlev-Rovsø Hrdr.s Vurderingskr., Amtets 1. Folketingskr., 3. Forligskr. og 4. Udskrivningskr.' 422 Lægd. Kirken er selvejende.

Kirken bestaar af Kor og Skib, Taarn mod V. og Vaabenhus mod N. Kor og Skib er fra romansk Tid af Granitkvadre paa Sokkel med Skraakant. Flere Vinduer og begge Døre er bevaret, men Vinduerne og Syddøren, der er uden Udsmykning, er tilmurede. Norddøren har Halvsøjler ved Siderne og en Kriger med Sværd og Skjold udhugget paa Overliggeren. I den senere Middelalder fik Kirken Hvælvinger. Samtidig opførtes Taarnet, hvis hvælvede Underrum har Spidsbue ind til Skibet, af Granitkvadre og røde Munkesten, og Vaabenhuset, af afvekslende Bælter af røde og gule Munkesten. Paa Skibets Sydside har tidligere været en Tilbygning; Grundstenene ses endnu. Paa Hvælvingerne i Kor og Skib findes interessante Kalkmalerier fra Beg. af 16. Aarh., Apostle, Helgeninder og forskellige fantastiske Fremstillinger (restaur. 1918—19 af E. Rothe). Anselig udskaaen Altertavle i Barokstil fra 1655. Alterstager fra 1616. Romansk Granitfont med glat Kumme. Udskaaen Prædikestol i Renæssancestil. I Taarnet Begravelse for Præsten Chrstien Lauridsen Høst, død 1779, med Hustru, samt Epitafium over dem. Over Korbuen er anbragt et sentgotisk Krucifiks. Klokke, uden Indskrift, fra det 14. Aarhundrede. I Vaabenhusets og Trappe-taarnets Mure sidder to romanske Ligsten med Koros.

Demstrup ejedes 1416 af Hr. Erik Nielsen (Gyldenstjerne) til Tim, derefter af hans Søn Erik Eriksen til Fogelvik (død 1477), og dennes Søn Abraham Eriksen G. (død 1520), der 1516 solgte D. til Hr. Peder Lykke til Hverringe m. m. (død 1535), hvis Enke Fru Kirsten Høeg besad den til sin Død 1542. Deres Datter Anne bragte den til sine Mænd Rigsrd. Hr. Anders Bille til Søholm, død 1555, og Rigsmarsk Hr. Otte Krumpen, død 1569; Fru Anne nævnes endnu 1571 til D., som derefter kom til Rigsadmiral Peder Munk til Estvadgaard, død 1623, hvis Enke Sophie Brahe 1625 solgte D. til Gert Rantzau til Gesingholm, med hvilken Gd. (fra 1674 Hovedsædet i Grevskabet Løvenholm) D.

1638 75 Td. H.; 1665 77<sup>1/2</sup>, Gods 469 Td. H.) saa var forenet til 1742, da Greve Fr. Chr. Danneskjold-Samsøe nedlagde Grevskabet og solgte D. (78 Td. H., Sødringholm (28), Tiender og Gods (42 og 491)) til Kancellird. Hans Eilersen Steinfeldt, død 1779, der 1775 solgte D. (78, 31 og 339 Td. H.) til Kammerrd. Matth. Poulsen Secher, som ogsaa ejede Sødringholm, hvortil han overflyttede en Del af D.'s Hartkorn, hvorefter han 1790 skødede denne (56 Td. H.) uden Gods for 9000 Rd. til Forvalter N. Bach, død 1817, som 1803 solgte den for 25.000 Rd. til Forp. paa Estrup O. Esmarch, senere til Ingvorstrup, men 1805 tilhørte den A. M. Berg til Sødringholm, som 1810 skødede den med Dalbynder Kirke m. m. for 36,200 Rd. til sin Søn J. M. B., fra hvem den ved Tvangsaukt. (Skøde 1826) for 4000 Rbd. Sølv gik over til Stiftsøvrigheden i Aarhus, som 1830 skødede D. til J. M. B.'s Søn R. S. B. (død 1878), der 1839 solgte den for 34,000 Rd. til Grosserer, Kammerrd. G. J. W. Borup (død 1865). 1850 tilhørte den (40 Td. H.) og 8 Huse C. Chr. Bloch, derefter C. L. Johansen, som 1856 solgte den for 108,000 Rd. til Berthelsen, som s. A. afhændede den for 135,000 Rd. til I. M. Wildau, men den kom atter til nævnte Johansen og tilhørte fra 1862 Godsejer, Folketingsmd. P. A. A. Hage, død 1872, hvis Enke Vilhelmine f. Faber 1876 solgte den (35 Td. H.) for 220,000 Kr. til Forp. E. Olsen. Derefter tilhørte den S. Olsen, efter hvem »De Spanjerske Legater« overtog den 1900 for 125,000 Kr. og afhændede den til A. Hovgaard, der 1924 solgte den for 600,000 Kr. til Arkitekt Meulengracht. — Hovedbygningen, der for største Delen er af Grundmur, 1 Stokv. høj, bestaar af en Hovedfløj og to Sidefløje. Hovedfløjen, som har Kvistgavl med trekantet Frontespice over Midtpartiet, ombyggedes 1865; den ene Sidefløj, af Grundmur, er opf. 1900, den anden, af Bindingsværk, er ældre. Da den ældre Gaard, som har været omgivet af Grave, var kommet i Forfald, lod ovenn. Steinfeldt opføre en ny trefløjet Bindingsværksbygning i 1 Stokv.

Demstrup laa til 1758 under Løvenholm Birk.

I Raaby (Rogby) har ligget en Sædegaard, thi 1428 nævnes Mikkell Nielsen i R. og 1477 Iver Jepsen og Mikkell Jepsen i R. — Gaarden Dalgaard (1608 Dall) er nedlagt i det 19. Aarh.

Fru Anne Lykke Pedersdatter, Enke efter Otte Krumpen, oprettede 1573 i Raaby for 4 fattige ved Demstrup et Hospital, hvortil hun lagde 2 Gaarde i Dalbynder. Hospitalet var forsvundet allerede paa Dske Atlas' Tid.

Ved Demstrup har ligget en Sundhedskilde, Thekilden.

Mindst 35 Gravhøje kendes i Sognet, men de allerfleste er nu ødelagte eller sløjfede. Adskillige af dem har deres Plads i Sognets Østside, paa det høje Land ud mod Enge og Kær langs Fjorden; ogsaa en Stenalderes Køkkenmødding er paavist her, paa Pynnten af det høje Land ud mod Piledalen og Raaby Enge.



**ALBREKTSSEN, JENS PETER, Lmd., Raaby Kær, Dalbyover,**

er født samme Sted 18. 6. 1902. Forældre: Jens Chr. Albrektsen og Hustru Poulina, f. Jensen. Jens P. Albrektsen er gift med Bodil, f. Petersen i Ø. Tørslev 3. 4. 1909. Forældre: Peder Chr. Petersen og Hustru Karen, f. Jensen. I Ægteskabet er 7 Børn: Chr. 28. 8. 1930, Asta 28. 4. 1933, Svend 21. 1. 1935, Arne 5. 2. 1941, Aage 30. 10. 1943, Henning 3. 10. 1945 og Lis 8. 4. 1952. Jens P. Albrektsen overtog ca. 1937 Ejendommen Matr. Nr. 1b o efter sin Far. Arealet er 16 Tdr. Land, og normal Besætning er 5 Køer plus Opdræt, 2 Søer samt Svin og 2 Heste. Stuehuset er opført 1867 og de øvrige Bygninger 1928. Ejds. 21.000 Kr. Albrektsen har gennem flere Aar været Afløser for Landpostbudene i Ferierne.

**BACH, AAGE, Lmd., Raaby Kær, Dalbyover,**

er født samme Sted 6. 4. 1925. Forældre: Rasmus Bach og Hustru Mariane, f. Thorsen. Aage Bach er gift med Ragnhild, f. Sørensen i Udbyhøj 3. 3. 1926. Forældre: Carl Sørensen og Hustru Kirstine. I Ægteskabet er 2 Børn: Thorkild 11. 5. 1946 og Carl Erik 30. 6. 1951. Aage Bach overtog i 1954 Ejendommen Matr. Nr. 1f efter sin Far, der havde ejet den ca. 40 Aar. Arealet er 15½ Td. Land, og normal Besætning er 4 Køer plus Opdræt, 3 Søer, 2 Heste og Smaagrise. Bygningerne er opført ca. 1878. I 1956 tilkøbte Bach 4 Tdr. Land. Ejds. 33.500 Kr.

**BACH, SIGFRED, Lmd., »Dalgaard«, Raaby Kær, Dalbyover,**

er født i Raaby 14. 12. 1919. Forældre: Rasmus Bach og Hustru Mariane, f. Thorsen. Sigfred Bach er gift med Anna, f. Andersen i Sødring 11. 12. 1929. Forældre: Søren Chr. Andersen og Hustru Kirstine, f. Sørensen. I Ægteskabet er 3 Børn: Inger 11. 9. 1948, Heine 25. 3. 1950 og Birthe 17. 2. 1955. Sigfred Bach

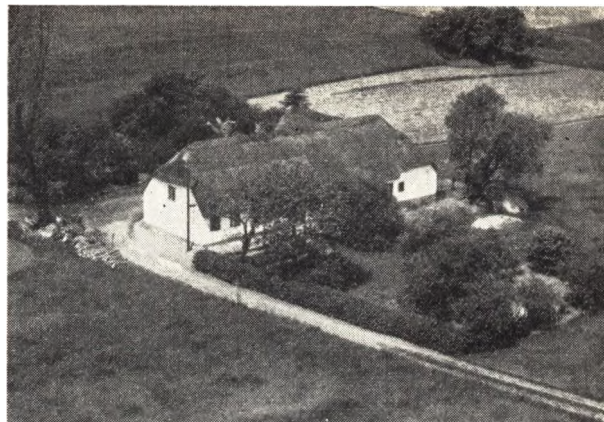

købte 18. 8. 1954 Ejendommen Matr. Nr. 1g m. fl. af Niels Pedersen, der havde ejet den i 33 Aar. Arealet er 14 Tdr. Land, og normal Besætning er 4 Køer plus Opdræt, 2 Søer, ca. 10 Svin og 2 Heste. Bygningerne er opført for ca. 80 Aar siden paa nær Vognport, Hestestald og Hønseshus, som er bygget senere. Ejds. 16.000 Kr. I 1957 har Bach tilkøbt de 4 Tdr. Land af Jorden.

**BOJE, JENS, Gdr., »Spartoftegaard«, Raaby, Dalbyover,**

er født i Raaby 22. 2. 1908. Forældre: Anders Boje og Hustru Dorthea, f. Hjorth. Jens Boje er gift med Anne Marie Kirstine, f. Pedersen i Knebel 6. 5. 1917. Forældre: Anders Pedersen og Hustru Amalie, f. Hvid. I Ægteskabet er 3 Børn: Anders 4. 10. 1944, Jens Erik 8. 4. 1946 og Niels Henning 18. 1. 1949. Jens Boje købte i 1938 Gaarden Matr. Nr. 11a af sin Far, der havde ejet den siden 1917 og før ejet en anden Gaard i Raaby med det samme Jord til. Arealet er 66 Tdr. Land, og normal Besætning er 20 Køer, ca. 30 Ungkreaturer, ca. 50 Svin samt Traktor. Bygningerne er opført 1905, men siden er der i 1938 paalagt alle Bygningerne fast Tag. Ejds. 132.000 Kr.

**BUGGE, NIELS, Gdr., »Thinggaarden«, Knejsted, Dalbyover,**

er født i Raaby 29. 10. 1910. Forældre: Kresten Bugge

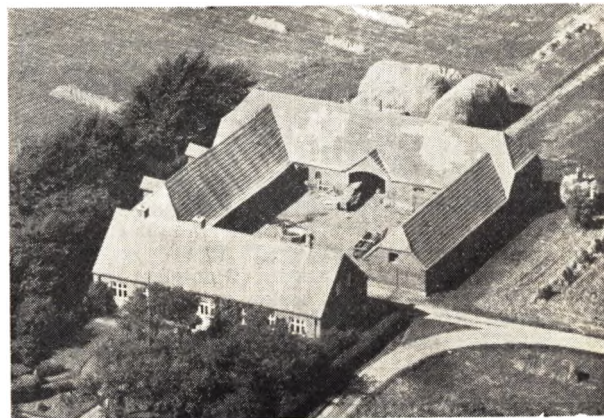

og Hustru Kirsten, f. Schifter. Niels Bugge overtog 1. 1. 1955 Gaarden Matr. Nr. 2a efter sin Far, der havde ejet den siden 1917, da han flyttede fra Schjødts Ejendom og herover. Denne Ejendom opførte han paa

Jord udstykket fra en Gaard i Raaby. Arealet er 19,8 ha, og normal Besætning er 14 Køer plus Ungkreaturer, 4 Søer, ca. 30 Svin og 3 Heste. Udbygningerne er opført 1886 og Stuehuset 1905, men siden er Udbygningerne paalagt fast Tag. Ejds. 65.000 Kr.



CHRISTENSEN, CHR., Gdr., »Dalgaard«, Raaby Kær, Dalbyover,

er født samme Sted 3. 3. 1875. Forældre: Jørgen Christensen og Hustru Kirstine, f. Pedersen. Chr. Christensen er gift med Jensine, f. Andersen i Dalbyover 3. 11. 1876. Forældre: Jens Koch og Hustru Bodil Marie, f. Nielsen. I Ægteskabet er 9 Børn: Theodor 20. 5. 1899, Jens Koch 6. 3. 1901, Kirsten 6. 11. 1903, Marie 30. 8. 1905, Carl 15. 3. 1908, Dora 8. 1. 1910, Chr. 27. 1. 1913, Aksel 20. 4. 1915 og Johanne 29. 11. 1917. Chr. Christensen overtog i 1900 Gaarden Matr. Nr. 1i efter sin Far. Gaarden har gennem mange Aar været i Slægtens Eje og er en af de ældste i Kæret, og mange andre Ejendomme er udstykket herfra ca. 1858. Arealet er 32 Tdr. Land, og normal Besætning er 10 Køer plus Opdræt, 3 Søer, 1 Hest og Traktor. Stuehuset er opført 1893, Stalden for ca. 200—250 Aar siden, Stald og Lade i 1914. Ejds. 40.000 Kr.

CHRISTENSEN, CHR. BUGGE, Gdr., Raaby, Dalbyover,

er født samme Sted 30. 6. 1883. Forældre: Peter Bugge og Hustru Else Marie, f. Pedersdatter. Chr. Bugge Christensen er gift med Kristine, f. Poulsen i Dalby- neder 22. 5. 1886. Forældre: Jens Poulsen og Hustru Anna Mette, f. Christiansen. I Ægteskabet er 3 Børn: Peter 5. 12. 1911, ens Bugge 5. 3. 1913 og Anna Elisabeth 30. 10. 1918. Chr. Bugge Christensen overtog i 1914 Gaarden Matr. Nr. 6a, som gennem flere Generationer har været i Slægtens Eje. Arealet er 40 Tdr. Land, og normal Besætning er 12 Køer plus Opdræt, ca. 30 Svin, 1 Hest og Traktor. Stuehuset er opført 1922, Kostalden 1956, mens Laden er ca. 80 Aar gammel. Ejds. 60.000 Kr. Tidligere var Arealet meget større. Ejendommen drives nu af Sønnen Jens Bugge.

CHRISTENSEN, EJVIND, Lmd., Raaby Kær, Dalbyover,

er født i Raaby 26. 9. 1926. Forældre: Viggo Christensen og Hustru Marie, f. Christensen. Ejvind Christensen er gift med Karen Marie, f. Andersen i Aarhus



26. 4. 1933. Forældre: Magnus Andersen og Hustru Otine, f. Sørensen. I Ægteskabet er 2 Børn: Jens Erik 23. 2. 1952 og Birgit Emilie 2. 7. 1956. Ejvind Christensen købte i 1951 Ejendommen Matr. Nr. 1m m.fl. af Jens Jespersen, der havde ejet den i 3 Aar og overtaget den efter Johs. Greve, som var Ejer i 3 Aar. Tidligere Ejer gennem ca. 20 Aar var Georg Hansen. Arealet er 12 Tdr. Land plus 5 Tdr. Land Jord i Forpagtning. Normal Besætning er 5 Køer plus Opdræt, 8 Søer, Smaagrise og 2 Heste. Bygningerne er opført 1878 paa nær Staldbygningen, som er opført 1932. og Svinestalden 1952. Ejds. 17.000 Kr.

CHRISTENSEN, GUNNER GERT, Gdr., Demstrup, Vase, Dalbyover,

er født samme Sted 25. 8. 1919. Forældre: Marius Christensen og Hustru Andrea, f. Clausen. Gunner G. Christensen er gift med Gerda, f. Sørensen i Falslev- Vindblæs 6. 7. 1927. Forældre: Søren A. Sørensen og Hustru Marie, f. Steffensen. I Ægteskabet er 2 Børn: Anna Marie 7. 2. 1950 og Bente 19. 8. 1951. Gunner Christensen overtog i 1950 Ejendommen Matr. Nr. 9c m.fl. efter sin Far, der havde ejet den siden 1908. Arealet er 24 Tdr. Land. Normal Besætning er 8 Køer plus Opdræt, 2 Søer, 30 Svin samt Traktor. Stuehuset er ca. 100 Aar gammelt, mens Ko- og Svinestald er yngre og Laden bygget sidst. Ejds. 26.000 Kr.

CHRISTENSEN, JOHS., Lmd., Raaby Sdr. Hede, Dalbyover,

er født i Ø. Tørslev 15. 1. 1911. Forældre: August Christensen og Hustru Kirstine, f. Nielsen. Johs. Christensen er gift med Marie, f. Nielsen i Gerlev 7. 6. 1910. Forældre: Peter Nielsen og Hustru Else, f. Hermansen. I Ægteskabet er 3 Børn: Peter 12. 6. 1938, Svend Aage 14. 1. 1941 og Erik 21. 7. 1942. Johs. Christensen købte 1. 2. 1956 Ejendommen af Aage Nielsen, der havde ejet den ca. 10 Aar. Arealet er 11 Tdr. Land, og normal Besætning er 5 Køer plus Opdræt, 2 Søer, 6 Svin og 1 Hest. Bygningerne er opført 1949 efter Brand. Ejds. 24.000 Kr. Christensen har før i 11 Aar ejet en Ejendom i Tørring med 12 Tdr. Land og før igen Henry Bechs Ejendom i Knejsted i 10 Aar.

CHRISTENSEN, NIELS LYNGBY, Gdr., Raaby Kær, Dalbyover,

er født samme Sted 21. 6. 1916. Forældre: Anthon Christensen og Hustru Jensine, f. Thorsen. Niels L.



Christensen er gift med Petrine, f. Berthelsen i Skodborg, Sønderjylland, 16. 12. 1925. Forældre: Chr. P. Berthelsen og Hustru Kristine, f. Jensen. I Ægteskabet er 3 Børn: Karin 18. 7. 1952, Anette 6. 3. 1954 og Jan 25. 1. 1957. Niels L. Christensen overtog i 1952 Ejendommen Matr. Nr. 1d m.fl. efter sin Far, der havde ejet den i 38 Aar. Arealet er 18 Tdr. Land, og normal Besætning er 6 Køer plus Opdræt, 2 Søer, 2 Heste, og der fedes ca. 15 Svin aarlig. Bygningerne er opført ca. 1878, dog er Laden siden udvidet, og der er lagt fast Tag paa alle Bygninger. Ejds. 21.000 Kr. Christensen er uddannet som Friskolelærer og har i flere Aar virket som saadan.

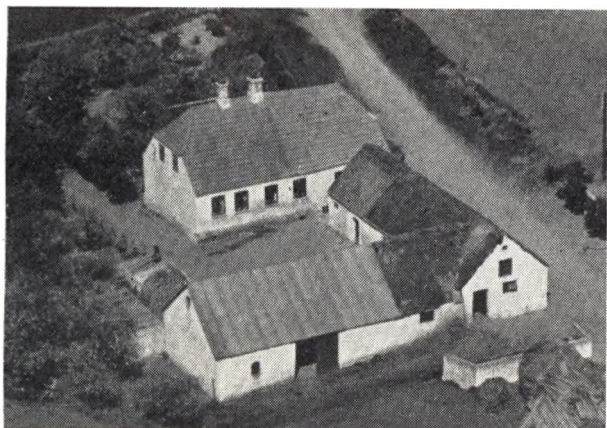

CHRISTENSEN, VIGGO, Gdr., Raaby Mk.,  
Dalbyover,

er født i Mollerup 16. 1. 1898. Forældre: Anders Christensen og Hustru Ane, f. Pedersen. Viggo Christensen er gift med Marie, f. Christensen i Fjaltring 4. 11. 1902. Forældre: Andreas Christensen og Hustru Kirstine Marie, f. Christensen. I Ægteskabet er 4 Børn: Ejvind 26. 9. 1926, Svend Aage 13. 1. 1929, Anna Lisbeth 21. 9. 1932 og Aksel 19. 10. 1938. Viggo Christensen købte i 1926 Gaarden Matr. Nr. 7g m.fl. Chr. (Bager) Madsen har tidligere boet her i 13 Aar. Arealet er 30 Tdr. Land, hvoraf ca. 14 Tdr. Land er tilkøbt henholdsvis 1930, 1942 og 1948. Normal Besætning er 9 Køer, 11 Ungkreaturer, 4 Søer, 15 Svin og Traktor. Stuehuset er opført for ca. 50 Aar siden, men omforandret i 1930, Kostalden 1941, Laden udvidet i 1930 og 1956 og Maskinhus og Vognport opført 1956. Ejds. 32.000 Kr.



CHRISTIANSEN, ALFRED, Lmd., Knejsted Mk.,  
Dalbyover,

er født i Mygdal 29. 6. 1889. Forældre: Jens Laurits Christiansen og Hustru Karoline Marie, f. Steffensen. Alfred Christiansen er gift med Emmy, f. Schmidt i St. Arden 16. 11. 1895. Forældre: Ulrik Schmidt og Hustru Andrea, f. Nielsen Bloch. I Ægteskabet er 4 Børn: Inger 26. 10. 1923, Jørgen 26. 4. 1926, Johs. 5. 2. 1929 og Ernst 8. 2. 1930. Alfred Christiansen købte i 1950 Ejendommen Matr. Nr. 2k m.fl. af Chr. Christensen, der havde ejet den siden 1929. Arealet er 12 Tdr. Land, og normal Besætning er 6 Køer plus Opdræt, 1 So, Smaagrise og 1 Hest. Bygningerne er opført ca. 1900, dog er Laden yngre. Der er blevet lagt fast Tag paa alle Bygninger. Ejds. 28.000 Kr. Christiansen har tidligere i 14 Aar ejet en Ejendom i V. Tørslev med 28 Tdr. Land og før igen i 13 Aar en Ejendom i Lendum ved Sindal paa 30 Tdr. Land.



CLAUSEN, VIGGO, Lmd., Knejsted Mk.,  
Dalbyover,

er født i Ø. Tørslev 23. 5. 1918. Forældre: Marius Clausen og Hustru Anna Marie, f. Willum. Viggo Clausen er gift med Karen, f. Bech i Raaby 31. 7. 1921. Forældre: Anthon Bech Knudsen og Hustru Dorthea, f. Jørgensen. I Ægteskabet er 1 Barn: Hanne 30. 3. 1949. Viggo Clausen købte i 1951 Ejendommen Matr. Nr. 2 af Henry Jørgensen, der havde ejet den 12 Aar. Arealet er 16 Tdr. Land, og normal Besætning er 6 Køer plus Ungkreaturer, 6 Søer, Smaagrise og 2 Heste. Laden er opført 1950, Kostalden ca. 1940, mens Stuehuset

er ca. 70 Aar gammelt, men siden moderniseret. Ejds. 34.000 Kr. Tidligere havde Clausen i 4 Aar en anden Ejendom med 11 Tdr. Land.

**DANIELSEN, KIRSTINE, Frk., Lmd., Raaby Kær, Dalbyover,**

er født samme Sted 11. 3. 1906. Forældre: Chr. Daniel- sen og Hustru Anna Kirstine, f. Jensen. Kirstine Dani- elsen overtog 2. 8. 1954 Ejendommen Matr. Nr. 5e m. fl. efter sin Mor, der havde drevet den siden sin Mands Død 1945 og sammen med ham siden 1896, men da var der kun lidt Jord til og næsten ingen Bygnin- ger. Siden er der flere Gange tilkøbt Jord og Ejen- dommen blevet bygget op. I 1954 blev der lagt fast Tag paa Bygningerne. Arealet i Dag er ca. 10 Tdr. Land, og normal Besætning er 3 Køer plus Opdræt. Ejds. 13.000 Kr.



**DEGN, JOHS. MIKKELSEN, Tømrermester, Raaby, Dalbyover,**

er født i Albøge 1. 10. 1917. Forældre: Niels Mikkelsen Degn og Hustru Martha, f. Friis. Johs. M. Degn er gift med Olga, f. Østergaard i Gerlev 5. 5. 1918. For- ældre: Gdr. Peder Østergaard og Hustru Karen Ma- rie, f. Andersen. I Ægteskabet er 4 Børn: Niels 21. 2. 1946, Anna Marie 6. 3. 1948, Jens 18. 1. 1949 og Karen Inger 29. 12. 1950. Johs. Degn købte i 1944 Bygningerne Matr. Nr. 13e efter Udstykning og indrettede Tømrer- værksted. Degn havde før i 1½ Aar drevet Tømrer- forretning her i Raaby og Værkstedet var, hvor der nu er Slagterforretning. Aage Hansen har boet her gennem mange Aar, da der var Landbrug til. Bygnin- gerne er opført 1905 efter Brand. Ejds. 23.000 Kr. Degn beskæftiger fra 2—12 Mand i sin Virksomhed, alt efter Arbejde.

**GRAVLEV, EJNAR, Gdr., Raaby Kær, Dalbyover,**

er født samme Sted 8. 1. 1922. Forældre: Jens Gravlev og Hustru Anna Katrine, f. Andreassen. Ejnar Grav- lev er gift med Nora, f. Christensen i Raaby 12. 10. 1924. Forældre: Johs. Christensen og Hustru Oda. I Ægteskabet er 1 Barn: Gunnar 11. 8. 1949. Ejnar Grav- lev overtog i 1949 Ejendommen Matr. Nr. 14d m. fl. efter sin Far, der havde ejet den siden 1911. Arealet er 28 Tdr. Land, og normal Besætning er 5 Køer plus Opdræt, 15 Svin og 2 Heste. Stuehuset er opført 1930, Kostalden 1914, og Laden er ombygget 1950. Ejds. 24.000 Kr.

**GREVE, JOHS., Anlægsgartner, Raaby Kær, Dalbyover,**

er født i Raaby 5. 1. 1908. Forældre: Niels Chr. Niel- sen Greve og Hustru Kristine, f. Lauersen. Johs. Gre- ve er gift med Martha Agnethe, f. Jensen i Asberg- Faarup 9. 9. 1910. Forældre: A. C. Jensen og Hustru Helga Margrethe, f. Larsen. I Ægteskabet er 2 Børn: Kirsten Margrethe 11. 10. 1935 og Chr. 1. 6. 1940. Johs. Greve købte i 1943 et Areal paa 10 Tdr. Land, som han nu har arbejdet med som Planteskole. Stuehuset er opført 1945 efter Brand. Greve arbejder som Anlægs- gartner og har Kunder baade i Randers, Hobro, Aal- borg samt paa Djursland. Greve begyndte Gartneri paa sin Fødegaard »Brunshøjgaard«, som nu ejes af en Bror.

**GREVE, VIGGO, Gdr., »Brunshøjgaard«, Raaby, Dalbyover,**

er født samme Sted 26. 1. 1910. Forældre: Niels Greve og Hustru Kristine, f. Lauersen. Viggo Greve er gift med Henry Johanne Katrine, f. Bilde i Vanløse 29. 11. 1921. Forældre: Malermester Andreas Bilde og Hustru Elise, f. Juncher. I Ægteskabet er 3 Børn: Lis 21. 7. 1948, Hanne 3. 12. 1950 og Niels Erik 9. 11. 1952. Viggo Greve overtog i 1945 Gaarden Matr. Nr. 17a m. fl. efter sin Far, der havde ejet den ca. 40 Aar. Arealet er 31½ Td. Land, og der holdes ca. 8 Søer samt Smaa- grise. Bygningerne er opført 1884 efter Brand, og den blev da flyttet fra Byen og hertil. Ejds. 42.000 Kr. Greve tilkøbte i 1947 en Eng med 4 Tdr. Land.



**GRØNN, CHR., Gdr., Raaby Mk., Dalbyover,**

er født i Falslev-Vindblæs 4. 11. 1892. Forældre: Poul Andersen Grønn og Hustru Inger, f. Andersen. Chr. Grønn er gift med Kristine, f. Christensen i Hem- Skråstrup 17. 6. 1893. Forældre: Niels Christensen og Hustru Ane Kirstine, f. Knudsen. I Ægteskabet er 8 Børn: Niels Egon, Poul Erik, Inga, Aksel, Anders, Er- na, Harry og Aage. Chr. Grønn købte i 1947 Ejendom- men Matr. Nr. 26a af Chr. Bach, der kun havde ejet den 1 Aar og overtaget den efter Anthon Pedersen, som boede her i mange Aar. Arealet er 11 Tdr. Land, og normal Besætning er 6 Køer plus Opdræt, 12 Svin og 2 Heste. Bygningerne er opført ca. 1925, dog er der siden bygget Garage og Høsehus. Ejds. 33.000 Kr. Chr. Grønn har før i ca. 20 Aar ejet en Ejendom med 38 Tdr. Land, som han i 1947 afstod til Sønnen Poul Erik.

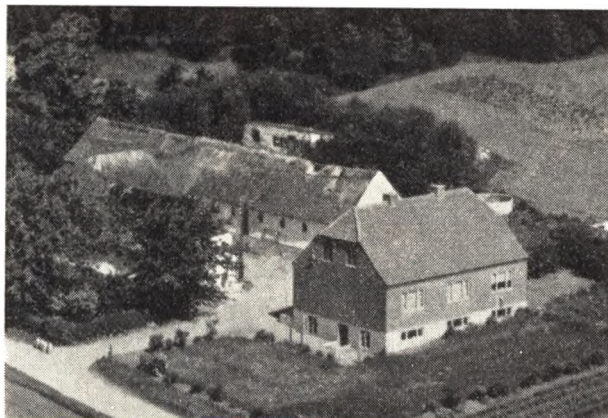

GRØNN, POUL ERIK, Gdr., Raaby Mk.,  
Dalbyover,

er født i Enslev 13. 11. 1920. Forældre: Chr. Grønn og Hustru Kristine, f. Christensen. Poul Erik Grønn er gift med Anna, f. Sølvsten i Raaby 19. 5. 1925. Forældre: Hans Sølvsten og Hustru Kristine Marie, f. Christensen. I Ægteskabet er 7 Børn: Kirsten 26. 12. 1945, Birthe 16. 12. 1946, Chr. 24. 5. 1948, Per 7. 9. 1949, Helge 5. 10. 1950, Agner og Else 19. 10. 1951. Poul Erik Grønn købte i 1947 Gaarden Matr. Nr. 44b af sin Far, der havde ejet den ca. 20 Aar. Arealet er 38 Tdr. Land, og normal Besætning er 12 Køer plus Ungkreaturer, ca. 50 Svin, 6 Søer og Traktor. Stuehuset er opført 1950, Svinehuset 1823, Laden 1936 og de øvrige Bygninger 1914. Ejds. 44.000 Kr. Tidligere har Grønn i 2 $\frac{1}{2}$  Aar ejet en Ejendom i Hald med 36 Tdr. Land og før igen i 1 $\frac{1}{2}$  Aar en Ejendom i Udbyneder med 17 Tdr. Land.

HANSEN, JENS ANKER, Gdr., Udbyhøj,  
Dalbyover,

er født i Raaby 16. 5. 1911. Forældre: Niels Hansen og Hustru Kirsten Marie, f. Philgaard. Jens Anker Hansen er gift med Carla, f. i Eskildstrup 31. 1. 1918. Forældre: Aksel Hansen og Hustru Bertine. I Ægteskabet er 8 Børn: Niels 26. 6. 1937, Kirsten 24. 12. 1938, Else 9. 9. 1940, Kurt 21. 3. 1943, Thorkild 3. 3. 1950, Steffen 1. 7. 1952, Jens Peter 4. 3. 1955 og Bodil 7. 11. 1956. Jens Anker Hansen købte i 1955 Gaarden Matr. Nr. 2a af Johs. Busk, der havde ejet den 6 Aar. Arealet er 14 Tdr. Land, og normal Besætning er 6 Køer plus Opdræt, 3 Søer, 2 Heste og Svin. Bygningerne er opført 1952 efter Brand. Arealet var oprindeligt kun paa 10 Tdr. Land, mens det øvrige er tilkøbt for ca. 3 Aar siden. Ejds. 25.000 Kr. Hansen har før i 1 $\frac{1}{2}$  Aar ejet en Ejendom i Tørring med 10 Tdr. Land.

JENSEN, ANTHON, Lmd., Raaby Kær,  
Dalbyover,

er født i Raaby 16. 3. 1895. Forældre: Jens Frands Jensen og Hustru Thomine Marie, f. Andersen. Anthon Jensen er gift med Emma Petrea, f. Petersen i Rubjerg 11. 10. 1891. Forældre: Martin Petersen og Hustru Karen Marie, f. Christensen. I Ægteskabet er 1 Barn: Anna Marie 22. 2. 1934. Anthon Jensen købte 18. 5. 1930 Ejendommen Matr. Nr. 43bc af Aage Nielsen, der havde ejet den 3 Aar og overtaget den efter Rasmus Petersen, som var født her. Arealet er 11 Tdr. Land, og normal Besætning er 4 Køer plus Opdræt, 2 Heste samt

Svin. Stuehuset er opført ca. 1870 og Udbygningerne 1906 og 1942. Datteren og Svigersønnen Viggo Reiner Hansen, f. i Ø. Tørslev 28. 10. 1930, bor her paa Ejendommen, og i deres Ægteskab er 2 Børn: Emmy Karin 4. 12. 1951 og Benny Anthon 6. 7. 1953.

JENSEN, ANTHON, Gdr., Raaby Sdr. Hede.  
Dalbyover,

er født samme Sted 15. 1. 1904. Anthon Jensen er gift med Agnes, f. Koch Andersen i Gerlev 17. 5. 1907. I Ægteskabet er 2 Børn: Minna 10. 9. 1936 og Niels Møller 19. 8. 1944. Anthon Jensen overtog i 1929 Gaarden Matr. Nr. 39a m. fl. efter sin Faster. Gaarden har gennem mange Aar været i Slægtens Eje. Arealet er ca. 16 Tdr. Land, og normal Besætning er 6 Køer plus Ungkreaturer, 3 Søer, 2 Heste og Svin. Kostalden er opført 1927, mens de øvrige Bygninger er ældre. Ejds. 25.000 Kr.



JENSEN, EGON, Lmd., Demstrup Mk.,  
Dalbyover,

er født i Dalbyneder 18. 10. 1907. Forældre: Martinus Jensen og Hustru Kirsten, f. Hansen. Egon Jensen er gift med Marie, f. Sørensen i Hejlskov 5. 10. 1907. Forældre: Anders Chr. Sørensen og Hustru Kirstine, f. Rasmussen. I Ægteskabet er 1 Barn: Karsten 23. 8. 1935. Egon Jensen købte i 1935 Ejendommen Matr. Nr. 1b af Marius Hede, der havde ejet den i 16 Aar og overtaget den efter Anders Andersen, som ejede den ca. 10 Aar. Tidligere igen var Jens Dohn og Jens Rasmussen. Arealet er 16 Tdr. Land, og normal Besætning er 5 Køer plus Opdræt, 3 Søer, Smaagrise og 2 Heste. Bygningerne er opført ca. 1870, men siden udvidede, da der oprindeligt kun var et Areal paa 4 Tdr. Land. Det øvrige Areal er tilkøbt af Jens Dohn og hører under Dalbyneder Kommune. Ejds. 14.000 Kr.

JENSEN, JENS PETER, Fisker, Raaby Kær,  
Dalbyover,

er født samme Sted 16. 12. 1887. Forældre: Brøndgraver Laurits P. Jensen og Hustru Maren, f. Jensdatter. Jens Peter Jensen er gift med Henriette, f. Nielsen i Raaby 29. 6. 1895. Forældre: Peder Nielsen og Hustru Mathilde, f. Vickmann. I Ægteskabet er 10 Børn: Chr., Laurits, Maren, Ane, Sophie, Grethe, Per, Ebba, Tove og Jytte. Jens Peter Jensen overtog i 1917 Ejendommen efter sin Far, der havde ejet den siden 1893 og overtaget den efter sin Far, der var Brøndgraver, og



han tilkøbte Jord ad flere Gange, saa der ialt er 9 Tdr. Land. Jensen har frasolgt ca. 2 Tdr. Land, saa der nu kun er 7 Tdr. Land, som for Tiden er lejet ud. Jensen har hele Tiden arbejdet som Fisker og har selv Baad, som han driver Fjordfiskeri fra med Drivvod. Ejds. 8.000 Kr.

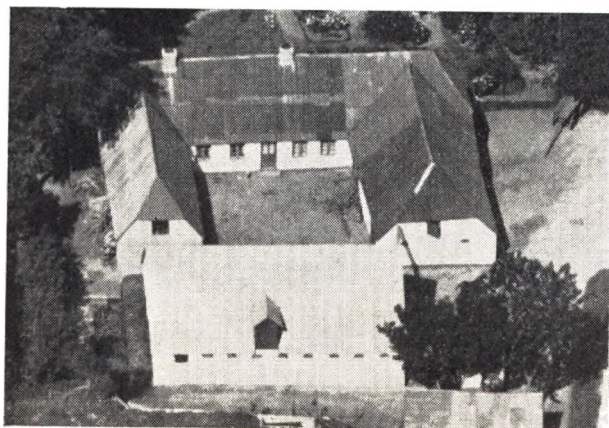

**JENSEN, NIELS BAY, Gdr., »Laulund«, Raaby Mk., Dalbyover,**

er født i Raaby 2. 10. 1913. Forældre: Jens Bay Jensen, f. 24. 10. 1888 og død 1944, og Hustru Mette, f. Pedersen 3. 11. 1890. Niels Bay Jensen overtog i 1951 Ejendommen Matr. Nr. 3b efter sin Mor, der havde drevet den siden sin Mands Død 1949 og sammen med ham siden 1921, da han overtog den efter sin Far. Gaarden har gennem ca. 100 Aar været i Slægtens Eje. Arealet er 17 Tdr. Land, og normal Besætning er 6 Køer plus Ungkreaturer, 6 Søer og ca. 10 Svin. Kostalden er ca. 100 Aar. Ejds. 26.000 Kr.

**JENSEN, SIGFRED, Gdr., Raaby Mk., Dalbyover,**

er født i Udby 13. 11. 1923. Forældre: Jens Chr. Jensen og Hustru Anna Marie, f. Jakobsen. Sigfred Jensen er gift med Anna, f. Poulsen i Dalbyneder 7. 5. 1925. Forældre: Poul Poulsen og Hustru Inger, f. Pedersen Hjorth. I Ægteskabet er 4 Børn: Poul 16. 5. 1943, Jens 16. 8. 1945, Anna Marie 15. 5. 1947 og Inger 11. 5. 1953. Sigfred Jensen købte i April 1946 Ejendommen Matr. Nr. 25a m. fl. af Peter Hansen, der havde ejet den 6

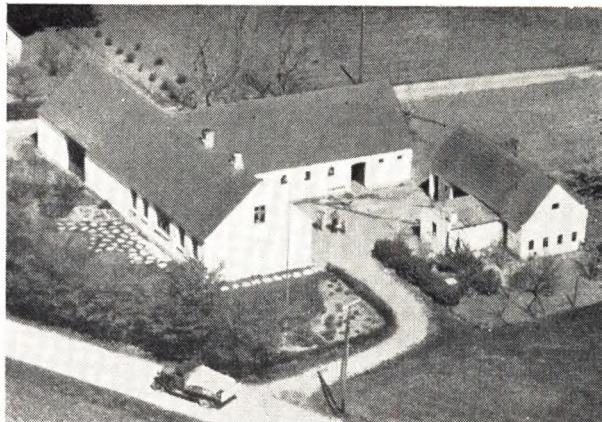

Aar. Jakob Juncher har tidligere boet her i en Aarrække. Arealet er 10½ Td. Land, og normal Besætning er 6 Køer, ca. 4 Ungkreaturer, 2 Søer, 12 Svin og 2 Heste. Bygningerne er opført ca. 1912, dog er Laden siden udvidet og paalagt nyt Tag. Ejds. 32.000 Kr.

**JEPPESEN, SVEND AAGE HENNING, Lmd., Raaby Kær, Dalbyover,**

er født i Sognet 1. 11. 1922. Forældre: Niels Jeppesen og Hustru Nielsine, f. Jespersen. Svend Aage Jeppesen er gift med Karen Margrethe, f. Hjorth i Ø. Tørslev 29. 7. 1925. Forældre: Anders Hjorth og Hustru Marie, f. Schrøder. I Ægteskabet er 3 Børn: Anders Erik Hjorth 3. 10. 1943, Niels Henning og Nina Hjorth 27. 1. 1950. Svend Aage Jeppesen købte i 1945 Ejendommen Matr. Nr. 43e m. fl. af sin Svoger Jens Hjorth, der ejede den ca. 1 Aar. Peter Pedersen har tidligere boet her gennem en Aarrække samt opført den ca. 1898—99. Arealet er 11½ Td. Land, og normal Besætning er 5 Køer plus Opdræt, 4 Søer, Smaagrise og 1 Hest. Der er siden Ejendommens Oprettelse tilkøbt mere Jord, og Bygningerne er udvidede. Ejds. 18.000 Kroner.

**JESPERSEN, VAGN, Gdr., Demstrup Mk., Dalbyover,**

er født i Raaby Kær 23. 12. 1933. Forældre: Jens Jespersen og Hustru Nicoline, f. Juncher. Vagn Jespersen er gift med Inger, f. Pedersen i Svendstrup-True 30. 11. 1934. Forældre: Henry Pedersen og Hustru Johanne, f. Christiansen. Vagn Jespersen købte i Jan. 1955 Ejendommen Matr. Nr. 1bv af Marius Larsen, der havde ejet den i 31 Aar. Arealet er 16 Tdr. Land, og normal Besætning er 4 Køer plus Opdræt, 2 Søer samt Svin og 1 Hest. Bygningerne er opført for ca. 70 Aar siden, dog har Jespersen udvidet Hestestald og Høsehus. Ejds. 17.000 Kr.

**JØRGENSEN, ARNE, Gdr., Raaby Kær, Dalbyover,**

er født i Knejsted 25. 9. 1919. Forældre: Edvard Jørgensen og Hustru Anna, f. Clausen. Arne Jørgensen er gift med Karen, f. Andersen i Raaby Kær 21. 1. 1922. Forældre: Marius Andersen og Hustru Jensine, f. Andersen. I Ægteskabet er 3 Børn: Jens Erik 5. 2. 1947, Poul Arne 20. 1. 1950 og Flemming 17. 7. 1954. Arne Jørgensen overtog i 1946 Gaarden Matr. Nr. 14c m. fl. efter sin Svigerfar, der havde ejet den siden 1909 og

da overtaget den efter en Moster, som opførte den paa Jord udstykket fra Jens Bays Gaard i Raaby. Arealet er 13 ha, og normal Besætning er 8 Køer plus Opdræt, 3 Søer, ca. 10 Svin og 2 Heste. Stuehuset er opført 1916, Laden 1951 og Kostalden 1957. Ejds. 27.000 Kr. Siden Ejendommen er oprettet, er der tilkøbt 9 Tdr. Land Eng.

**JØRGENSEN, SIGVALD, Gdr., Knejsted.**

Dalbyover,

er født samme Sted 24. 7. 1905. Forældre: Tinus Jørgensen og Hustru Maren, f. Svendsen. Sigvald Jørgensen er gift med Signe, f. Frandsen i Ø. Tørslev 4. 4. 1904. Forældre: Ølbrygger Jens Frandsen og Hustru Karen Marie, f. Velling Nielsen. I Ægteskabet er 2 Børn: Maren 24. 4. 1928 og Karen Birgit 12. 3. 1938. Sigvald Jørgensen overtog i 1930 Gaarden Matr. Nr. 5a efter sin Far, der havde ejet den siden 1888 efter at have været Bestyrer 2 Aar forinden. Arealet er 54 Tdr. Land, og normal Besætning er 20 Køer plus Opdræt, 50 Svin, 3 Søer samt Traktor. Stuehuset er opført 1905, Laden 1900 og Kostalden 1930. Ejds. 95.000 Kroner.

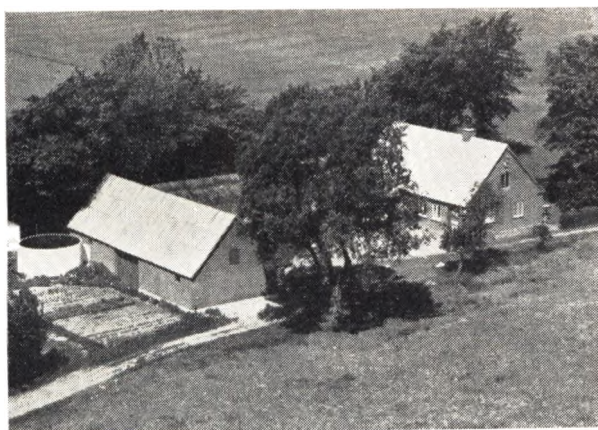

**KJÆR, NIELS, Gdr., »Langagerhus«, Raaby Mk.,**

Dalbyover,

er født i Læborg 15. 8. 1898. Forældre: Laurits Kjær og Hustru Jensine, f. Jensen. Niels Kjær er gift med Katrine, f. Jensen i Ø. Tørslev 23. 5. 1909. Forældre: Marius Jensen og Hustru Jensine, f. Jensen. I Ægteskabet er 5 Børn: Gunnar 30. 11. 1931, Jens Børge 24. 11. 1933, Henning 28. 11. 1935, Jørgen 18. 12. 1941 og Svend 22. 7. 1944. Niels Kjær købte i 1930 Gaarden Matr. Nr. 21d og 14h af Sigvald Jørgensen, der havde ejet den siden 1905 og da oprettet den. Arealet er 13½ Td. Land, og normal Besætning er 8 Køer plus Ungkreaturer, 12 Svin og 2 Heste. Stuehus og Stald er opført 1905 og Laden 1917. Arealet bestod oprindeligt kun af 8 Tdr. Land, men i 1917 blev der tilkøbt 5 Tdr. Land. Ejds. 40.000 Kr.

**KNORR, SØREN AKSEL LAUTRUP, Gdr.,**

»Købmandsgaarden«, Udbyhøj, Dalbyover,

er født i Sønderø, Fyn, 20. 7. 1913. Forældre: Alfred Louis Knorr og Hustru Augusta Charlotte, f. Lautrup. Søren Knorr er gift med Jensine, f. Skrubbeltrang i Tørring ved Vejle 11. 7. 1914. Forældre: Peter Skrubbeltrang og Hustru Helga Marie, f. Uhrskov. I Ægte-

skabet er 3 Børn: Anna Charlotte 28. 5. 1947, Karen Margrethe 2. 8. 1949 og Helga Marie 25. 3. 1952. Søren Knorr købte i 1948 Gaarden Matr. Nr. 2a a m. fl. af Poul Th. Poulsen, der kun ejede den ca. 3 Mdr. Stefensen har ejet Gaarden i mange Aar og overtaget den efter sin Svigerfar, som var Storkøbmand, og havde overtaget den efter sin Far, der ogsaa drev en stor Forretning her, men denne blev imidlertid nedlagt i 1943, og alt det gamle derfra blev flyttet til Museet i Randers. Arealet er 52 Tdr. Land, og normal Besætning er 22—24 Køer plus Opdræt, 40 Svin, 6 Søer, 1 Hest og Traktor. Laden er ca. 100 Aar gammel, Stuehuset ældre, Stalden ca. 50 Aar gammel. Ejds. 58.000 Kr. Arealet har tidligere været paa 90 Tdr. Land. Knorr var tidligere Forvalter paa flere store Gaarde og Godser.

**KNUDSEN, HENRY BECH, Lmd., Knejsted.**

Dalbyover,

er født i Sognet 12. 2. 1917. Forældre: Anthon Bech Knudsen og Hustru Dorthea, f. Jørgensen. Henry Bech Knudsen er gift med Edith, f. Sørensen i Hadsten 24. 8. 1921. I Ægteskabet er 2 Børn: Ruth 9. 4. 1940 og Karen Marie 24. 1. 1947. Henry Knudsen købte i 1946 Ejendommen af Johs. Christensen, der havde ejet den 11 Aar. Arealet er 13 Tdr. Land, og normal Besætning er 6 Køer plus Opdræt, 5 Søer, Smaagrise og 2 Heste. Bygningerne er opført ca. 1903. Ejds. 27.000 Kr. Knudsen har før i 5 Aar ejet en Ejendom i Tørring med 12 Tdr. Land, som Svend Johansen nu er Ejer af.

**KRAGH, NIELS NIELSEN, Gdr., Knejsted,**

Dalbyover,

er født samme Sted 19. 6. 1899. Forældre: Niels Nielsen Kragh og Hustru Johanne, f. Nielsen Bager. Niels Nielsen Kragh er gift med Gerda, f. Andersen i Ø. Tørslev 7. 3. 1906. Forældre: Morten Andersen og Hustru Gudrun. I Ægteskabet er 2 Børn: Gudrun 24. 8. 1932 og Niels Gunnar 11. 5. 1937. Niels Kragh overtog i 1929 Gaarden Matr. Nr. 1a efter sin Far, der havde ejet den siden 1894. Gaarden har siden 1796 været i Slægtens Eje og gaaet fra Far til Søn. Arealet er 91 Tdr. Land, og normal Besætning er 22 Køer plus Opdræt, 50 Svin, 2 Heste og Traktor. Stuehuset er opført 1867, Kostalden 1953, Laden 1930, og de øvrige Bygninger er ca. 100 Aar gamle. Ejds. 150.000 Kr. For mange Aar siden var Arealet større, da der er solgt Jord fra.



**LARSEN, JENS CHR., Gdr., Raaby Mk.,**

Dalbyover,

er født i Mejlbj 23. 2. 1918. Forældre: Niels Chr. Larsen og Hustru Anna Oline, f. Nielsen. Jens Chr. Larsen



er gift med Anna, f. Hansen i Raaby 2. 3. 1937. Forældre: Marius Hansen og Hustru Dagmar Kirstine, f. Larsen. I Ægteskabet er 1 Barn: Jane 25. 8. 1954. Jens Chr. Larsen købte i 1956 Gaarden Matr. Nr. 12f af Aksel Lauersen, der havde ejet den 2 Aar. Niels Hjorth har før boet her i mange Aar. Arealet er 11 Tdr. Land, og normal Besætning er 7 Køer plus Opdræt, 2 Søer, 13 Svin og 2 Heste. Bygningerne er opført for ca. 50 Aar siden, men paalagt fast Tag. Ejds. 33.000 Kr.



LARSEN, NIELS JUUL, Forpagter, »Kjæragergaard«, Dalbyover,

er født i Vonsild 17. 12. 1928. Forældre: Kresten Larsen og Hustru Alma, f. Jensen. Niels Juul Larsen er gift med Ellen, f. Brams Nielsen i »Kjæragergaard« 30. 5. 1934. Forældre: N. C. Nielsen og Hustru Anna, f. Brams. Niels Juul Larsen overtog 1. 1. 1956 Gaarden Matr. Nr. 5—6a i Forpagtning af sin Svigerfar, der har ejet den siden 1921. Arealet er 73 Tdr. Land, og normal Besætning er 16 Køer plus Opdræt, 4 Søer, ca. 30 Svin samt Traktor. Bygningerne er opført 1859, dog er Kostalden ca. 1900 blevet udvidet. Ejds. ca. 70.000 Kr.

LEVRING, PETER, Gdr., Raaby Kær, Dalbyover,

er født i Sognet 18. 8. 1913. Forældre: Anders Levring og Hustru Margrethe, f. Josefsen. Peter Levring er gift med Kristiane, f. Thygesen i Ø. Tørslev 10. 6. 1918. Forældre: Peder Thygesen og Hustru Maren, f. Andersen. I Ægteskabet er 5 Børn: Birgit 15. 5. 1939, Gunnar 28. 5. 1941, Per 1. 5. 1943, Else 18. 5. 1946 og Jørgen 18. 6. 1948. Peter Levring købte i 1938 Ejendommen Matr. Nr. 44e af Karl Hansen, der havde ejet den i mange Aar og overtaget den efter sin Far, som opførte den i 1906. Arealet er 27 Tdr. Land, og normal Besætning er 7 Køer plus Opdræt, 4 Søer samt Svin og Traktor. Garage, Svinehus og Høsehus er opført 1906. Ejds. 13.000 Kr. Siden Overtagelsen har Levring tilkøbt 12 Tdr. Land, henholdsvis 1941 og 1948.

LUND, HOLGER, Lmd., Udbyhøj, Dalbyover,

er født samme Sted 28. 12. 1900. Forældre: Søren Lund og Hustru Jensine, f. Christensen. Holger Lund er gift med Marie, f. Jørgensen i Gloslunde 23. 5. 1908. Forældre: Niels Leth Jørgensen og Hustru Mathilde, f. Larsen. I Ægteskabet er 7 Børn: Gunnar 9. 3. 1928.

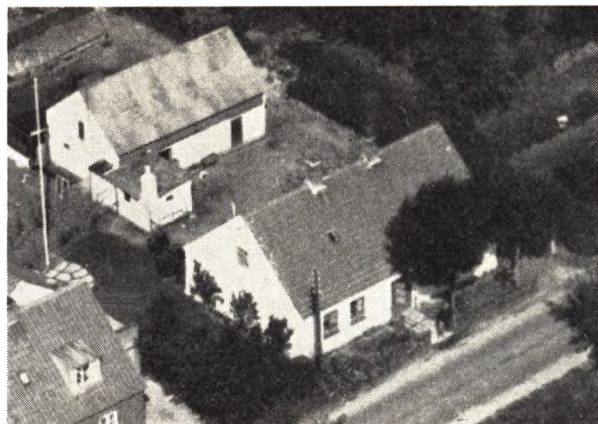

Henry 11. 9. 1930, Niels Erik 17. 10. 1933, Arny 8. 3. 1936, Conny 5. 5. 1938, Grethe 29. 7. 1943 og Anders 17. 2. 1947. Holger Lund overtog i 1933 Gaarden efter sin Mor, der havde været Enke i ca. 25 Aar. Arealet er 9 Tdr. Land, og normal Besætning er 3 Køer plus Opdræt, 8 Svin og 1 Hest. Bygningerne er opført 1898, men siden paalagt fast Tag. Siden Overtagelsen har Lund tilkøbt 4 Tdr. Land.

MAGNUSSEN, ANDREAS MOURITS, Lmd., Raaby Mk., Dalbyover,

er født i Raaby 14. 1. 1934. Forældre: Jens Chr. Magnussen og Hustru Kirstine Marie, f. Madsen. Andreas Magnussen købte 1. 4. 1956 Ejendommen Matr. Nr. 24b m. fl. af Hans Ibsen, der havde ejet den mange Aar og var født her. Arealet er 8 Tdr. Land, og normal Besætning er 3 Køer, 4 Kvier, 2 Kalve, 3 Søer samt Smaagrise. Bygningerne er opført for ca. 100 Aar siden. Ejds. 16.000 Kr.

MAGNUSSEN, JENS CHR.. Lmd., »Toftevang«, Raaby Mk., Dalbyover,

er født samme Sted 28. 12. 1908. Forældre: Andreas Magnussen og Hustru Kirsten Marie, f. Dahl Jensen. Jens Chr. Magnussen er gift med Kirstine Marie, f. Madsen i Raaby 15. 3. 1911. Forældre: Chr. Bager Madsen og Hustru Jensine, f. Brix Pedersen. I Ægteskabet er 4 Børn: Andreas Mourits 14. 1. 1934, Carsten 28. 2. 1935, Aase 22. 6. 1936 og Asger 26. 8. 1949. Jens Chr. Magnussen overtog i 1932 Ejendommen Matr. Nr. 7c m. fl. efter sin Far, der havde ejet den siden 1902 og da overtaget den efter sin Svigerfar. Siden 1860 har Gaarden været i Slægtens Eje. Arealet er 18 Tdr. Land, og normal Besætning er 7 Køer plus Opdræt, 3 Søer, 8 Svin og 2 Heste. En Del af Bygningerne er opført for ca. 100 Aar siden og andre 1902—05 samt Kostalden i 1939. Ejds. 30.000 Kr.

NIELSEN, KRESTEN, Gdr., Knejsted, Dalbyover,

er født i Gerlev 13. 4. 1901. Forældre: Peter Nielsen og Hustru Else, f. Hermansen. Kresten Nielsen er gift med Anna, f. Bay Jørgensen i Tørslev 6. 1. 1906. Forældre: Søren Bay Jørgensen og Hustru Else Marie, f. Pedersen. I Ægteskabet er 1 Barn: Else Marie 23. 10. 1941. Kresten Nielsen købte i 1937 Gaarden Matr. Nr.

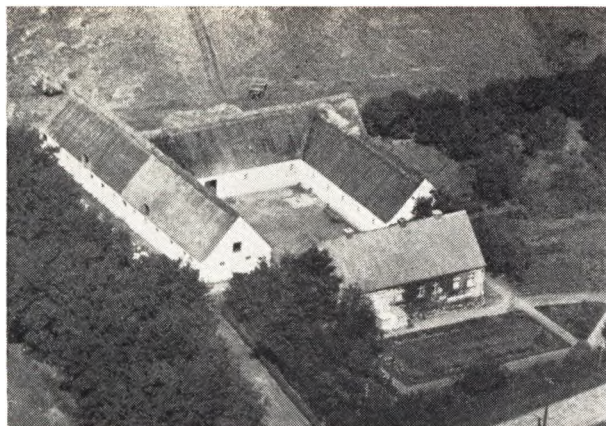

3a m. fl. af Peter Nielsen, der havde ejet den siden 1917. Arealet er 37 Tdr. Land, og normal Besætning er 15 Køer plus Opdræt, 50 Svin og 4 Heste. Stuehuset er opført for ca. 50 Aar siden, mens Udbygningerne er ældre; dog er Kostalden blevet paalagt fast Tag. Ejdsdk. 85.000 Kr.

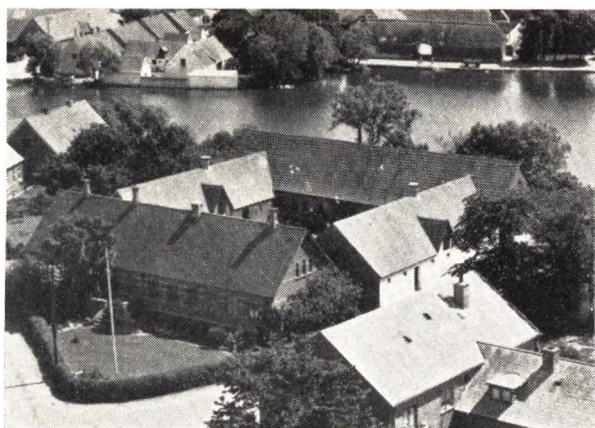

NIELSEN, N. J., Gdr.. »Bøjesminde«, Raaby, Dalbyover,

er født i Ørsø ved Varde 18. 8. 1895. Forældre: Emil Nielsen og Hustru Kirstine, f. Jensen. N. J. Nielsen er gift med Anna, f. Madsen i Varde 21. 10. 1895. Forældre: Jens Madsen og Hustru Severine, f. Sørensen. I Ægteskabet er 1 Barn: Esther 15. 10. 1935. N. J. Nielsen købte 20. 3. 1926 Gaarden Matr. Nr. 14a m. fl. af Jakob Juncher Andersen, der havde ejet den 9 Aar og overtaget den efter Anders Boje, som boede her i mange Aar. Arealet er 54 Tdr. Land, hvoraf ca. 10 Tdr. Land er Bakker og Skov. Normal Besætning er 14 Køer, 18 Ungkreaturer, 6 Søer og ca. 90 Svin. Stuehuset er opført 1902 og Udbygningerne 1903. Ejdsdk. 90.000 Kr.

OLSEN, BØRGE. Gdr.. Raaby, Dalbyover,

er født i Kastbjerg-Udbyneder 4. 8. 1916. Forældre: Ole Olsen og Hustru Karen Marie, f. Madsen. Børge Olsen er gift med Anna, f. Hjorth Andersen i Tørring Kær 6. 4. 1920. Forældre: Anders Andersen og Hustru Kirstine, f. Hjorth Christensen. I Ægteskabet er 3 Børn: Alice 10. 12. 1940, Inger 29. 7. 1943 og Aase 2. 2. 1948.

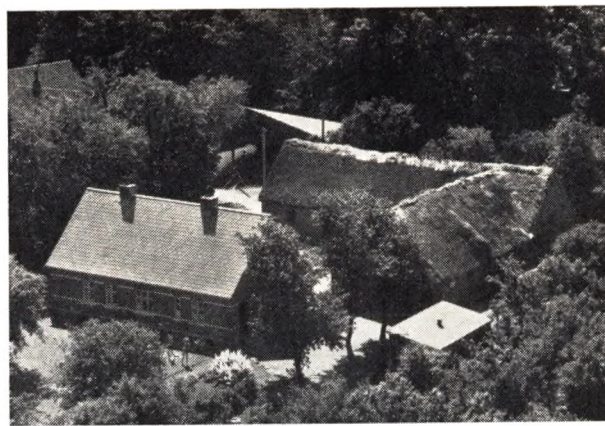

Børge Olsen købte i 1955 Gaarden Matr. Nr. 13a m. fl. af Conrad Kristiansen, der kun ejede den i 1 Aar. Anthon Christensen har i ca. 30 Aar ejet Gaarden. Arealet er 23 Tdr. Land, og normal Besætning er 10 Køer plus Opdræt, 3 Søer, 16 Svin samt Traktor. Bygningerne er opført 1905 efter Brand. Ejdsdk. 45.000 Kr. Olsen har tidligere i 9 Aar ejet en Ejendom i Hem med 30 Tdr. Land og en Ejendom i Raaby Kær i 5 Aar.

OVERVAD, KNUD, Gdr., »Fredensbo«, Raaby Bakker, Dalbyover,

er født i Kærby 24. 4. 1931. Forældre: Niels Overvad og Hustru Louisa, f. Ludvigsen. Knud Overvad er gift med Mary, f. Jensen i Skrødstrup 17. 10. 1933. Forældre: Anker Jensen og Hustru Stinne, f. Bredendal. I Ægteskabet er 2 Børn: Kirsten 1. 7. 1954 og Else 18. 12. 1956. Knud Overvad købte i Marts 1957 Ejendommen Matr. Nr. 15d m. fl. af Holger Drachmann, der havde ejet den 6 Aar og overtaget den efter Ejnar Jensen. Arealet er 29 Tdr. Land, hvoraf de 7 Tdr. Land er tilkøbt i 1957. Normal Besætning er 8—10 Køer plus Opdræt, 4 Søer samt Svin og 2 Heste. Udbygningerne er opført 1942, mens Stuehuset er ca. 100 Aar gammelt. Ejdsdk. 25.000 Kr.

PEDERSEN, ANDERS, Lmd., Knejsted Mk., Dalbyover,

er født samme Sted 10. 11. 1895. Forældre: Peder Chr. Pedersen og Hustru Anne, f. Jensen. Anders Pedersen er gift med Dorthea, f. Thomsen i Ø. Tørslev 1. 3. 1895. Forældre: Marius Thomsen og Hustru Nicola, f. Hougaard. I Ægteskabet er 3 Børn: Ella 30. 5. 1917, Anna 10. 4. 1923 og Inga 28. 1. 1929. Anders Pedersen overtog i 1926 Ejendommen Matr. Nr. 7 efter sin Far, der havde ejet den siden 1893 og da købt den af Jens Chr. Nielsen. Arealet er 10 Tdr. Land, hvoraf 3 Tdr. Land er Eng. Normal Besætning er 5 Køer plus Opdræt, 2 Søer samt Svin og 1 Hest. Stuehuset er opført 1907, Kostald og Lade 1930, Vognport og Hønsehus 1913. Ejdsdk. 20.000 Kr.

PEDERSEN, CHR., Lmd., Raaby Kær, Dalbyover,

er født i Raaby 21. 3. 1901. Forældre: Jens P. Pedersen og Hustru Marie, f. Andersen. Chr. Pedersen er gift med Marie, f. Christensen i Raaby 30. 8. 1904. Forældre: Chr. Thomsen Christensen og Hustru Jensine. I Ægteskabet er 3 Børn: Ove 23. 8. 1924, Asta 10. 2. 1927 og Kresten 23. 10. 1941. Chr. Pedersen købte i

1923 Ejendommen Matr. Nr. 3f af Jens P. Jespersen, der havde ejet den siden 1904 og da opført den. Arealet er 10 Tdr. Land, og normal Besætning er 4 Køer plus Opdræt, 2 Søer samt Svin og 2 norske Heste. Siden 1923 har Pedersen tilbygget Laden samt tilkøbt 2 Tdr. Land. Ejdsks. 15.000 Kr.

PEDERSEN, IVER, Lmd., Raaby Kær.  
Dalbyover,

er født i Mollerup 1. 8. 1932. Forældre: Anthon Pedersen og Hustru Gunnild, f. Christensen. Iver Pedersen er gift med Kristiane, f. Christensen i Tranterup 28. 12. 1932. Forældre: Chr. L. Christensen og Hustru Ellen Marie, f. Pedersen. I Ægteskabet er 1 Barn: Anna Marie 30. 8. 1956. Iver Pedersen købte 1. 7. 1956 Ejendommen Matr. Nr. 1o af Jens Jespersen, der havde ejet den ca. 5 Aar. Chr. Olsen har været Ejer i mange Aar. Arealet er ca. 10 Tdr. Land, og normal Besætning er 4 Køer plus Opdræt, 3 Søer, 8 Svin og 1 Hest. Bygningerne er opført ca. 1878. Ejdsks. 16.000 Kr.

PEDERSEN, NIELS CHR., Lmd., »Skiftergaard«,  
Udbyhøj, Dalbyover,

er født i Raaby 21. 11. 1887. Forældre: Snedker Kresten A. Pedersen og Hustru Kirstine, f. Nielsen. Niels Chr. Pedersen er gift med Maren Dorthea, f. Haagen i Oue 4. 7. 1893. Forældre: Jens Haagen og Hustru Katrine. I Ægteskabet er 3 Børn: Haagen, Edith og Gunnar. Niels Chr. Pedersen købte i 1950 Ejendommen med et Areal paa 7 Tdr. Land. Pedersen har før ejet Kroen, men solgte den i 1952. Pedersen er uddannet som Tømrer og har arbejdet som saadan fra 1902—14. Pedersen har oprindeligt ejet sit Fødehjem, hvor der ogsaa blev drevet Kro til 1941, men afstod saa Gaarden til Sønnen og opførte nye Bygninger. Gennem 25 Aar har Pedersen været Vurderingsmand i Den alm. Brandforsikring samt Vurderingsmand til Ejendomsskyld. Pedersen har tillige taget Initiativet for Elektricitets- og Vandværket.

RASMUSSEN, LAURITS, Gdr., Raaby,  
Dalbyover,

er født samme Sted 13. 9. 1907. Forældre: Rasmus Rasmussen og Hustru Mathilde, f. Jensen. Laurits Rasmussen er gift med Marie, f. Andersen i Ø. Tørslev 28. 3. 1921. Forældre: Anders Andersen og Hustru Elna, f. Christensen. I Ægteskabet er 3 Børn: Rasmus 9. 11. 1947, Jens Agner 15. 7. 1949 og Erland 10. 1. 1954. Laurits Rasmussen overtog 1. 1. 1947 Gaarden Matr. Nr. 8a m. fl. efter sin Far, der havde ejet den siden 1904, da han overtog den efter sin Far. Gaarden har gennem 7 Generationer været i Slægtens Eje. Arealet er ca. 100 Tdr. Land, hvoraf 12 Tdr. Land er Skov. Normal Besætning er ca. 20 Køer, ca. 30 Ungkreaturer, 9 Søer, 6 Heste samt Svin og Traktor. Udbygningerne er opført ca. 1880. Stuehuset 1854, men siden paalagt fast Tag, Ko- og Hestestald 1884 og Svinehuset 1953. Maskinhuset er nyere. Ejdsks. 98.000 Kr. Gaarden var for mange Aar siden Fæstegaard under »Sødringholm«. Rasmussen har ca. 1954 tilkøbt 10 Tdr. Land Eng.

RASMUSSEN, MICHAEL CHR., Gdr., Raaby,  
Dalbyover,

er født samme Sted 2. 3. 1904. Forældre: Jens Chr. Rasmussen og Hustru Ellen, f. Jensen. Michael Rasmussen er gift med Astrid, f. Jeppesen i Raaby 23. 8.

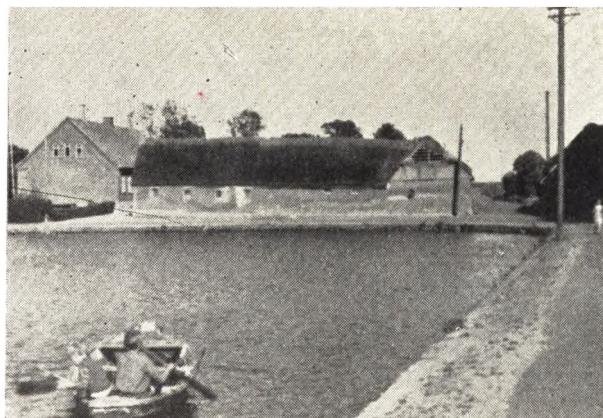

1912. Forældre: Niels Jeppesen og Hustru Nielsine, f. Jespersen. I Ægteskabet er 2 Børn: Jens Chr. 15. 4. 1936 og Ellen 30. 3. 1939. Michael Rasmussen overtog i 1934 Gaarden Matr. Nr. 5a efter sin Far, der havde ejet den siden 1891. Arealet er 20 ha, og normal Besætning er 10 Køer plus Opdræt, 4 Søer, ca. 25 Svin, 2 Heste og 1 Føl. Stuehuset er opført 1905, mens Udbygningerne er ca. 100 Aar gamle, dog er Stalden siden restaureret. Ejdsks. 50.000 Kr.

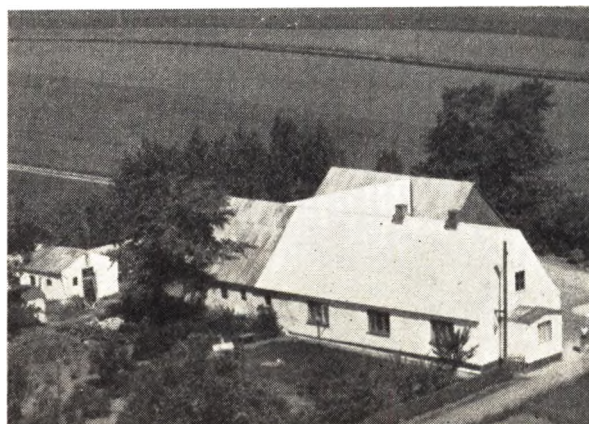

ROSBORG, CARL, Gdr., Raaby Sdr. Hede,  
Dalbyover,

er født i Gerlev 30. 10. 1912. Forældre: Magnus Rosborg og Hustru Maren, f. Sommer. Carl Rosborg er gift med Anna, f. Mørch i Faarup 15. 11. 1913. Forældre: Chr. Mørch og Hustru Anine, f. Andreasen. I Ægteskabet er 4 Børn: Gerda 4. 2. 1934, Vagn 3. 5. 1939, Gudrun 10. 1. 1942 og Asta 17. 5. 1946. Carl Rosborg købte 1. 5. 1945 Ejendommen Matr. Nr. 36a m. fl. af Aage Munch, der havde ejet den ca. 10 Aar. Arealet er ca. 13 Tdr. Land, og normal Besætning er 5 Køer, 3 Kvier, 5 Kalve, 2 norske Heste, 2 Søer samt Svin og 1 Føl. Bygningerne er opført for ca. 90 Aar siden. Rosborg har paalagt alle Bygninger fast Tag samt undermuret og moderniseret Stuehuset samt installeret automatisk Vandværk. Ejdsks. 24.000 Kr. I 1947 blev der tilkøbt 1 Td. Land Eng.

SCHJØDT, BERNHARDT, Gdr., Raaby Mk.,  
Dalbyover,

er født i Hem 3. 11. 1908. Forældre: Peter Schjødt og

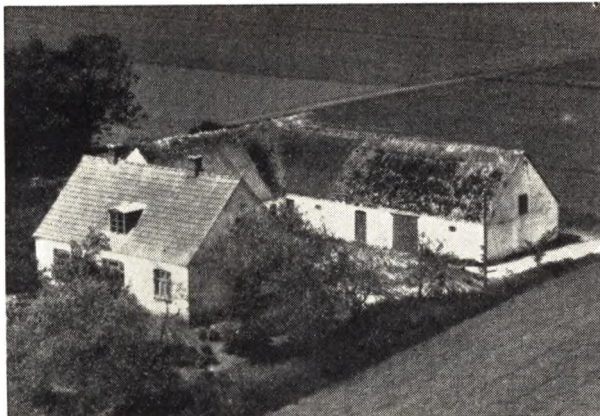

Hustru Poulina, f. Møller. Bernhard Schjødt købte i Maj 1948 Ejendommen Matr. Nr. 8h m. fl. af Roger Ejler Pedersen, der havde ejet den ca. 8 Aar. Ejendommen er oprettet af Kresten Bugge, og Jørgen Henriksen har tidligere ejet den ca. 40 Aar. Arealet er 18 Tdr. Land, og normal Besætning er 8 Køer plus Opdræt, 5 Søer samt Svin og 2 Heste. Bygningerne blev opført 1908—10, dog har Schjødt moderniseret Stuehuset. Ejds. 40.000 Kr. Schjødt har tidligere i 5 Aar ejet en Ejendom med 5 Tdr. Land ved Mariager, som Oluf Thomsen nu er Ejer af.

SEJERSEN, OTTO, Gdr., Udbyhøj,  
Dalbyover,

er født samme Sted 28. 6. 1899. Forældre: Peter Jensen og Hustru Ane Kirstine, f. Olsdatter. Otto Sejersen er gift med Marie, f. Dahl Christensen i Raaby 12. 5. 1901. Forældre: Kresten Dahl Christensen og Hustru Kristine, f. Clausen. I Ægteskabet er 4 Børn: Jenny 13. 6. 1925, Eva 8. 12. 1928, Anne 12. 8. 1933 og Lissi 19. 9. 1936. Otto Sejersen overtog 1. 11. 1935 Gaarden Matr. Nr. 3a m. fl. efter sin Stedfader Theodor Pedersen, der havde ejet den siden 1905. Arealet er 32 Tdr. Land og normal Besætning er 8 Køer plus Opdræt, 2 Heste, og der leveres ca. 20 Svin aarlig. Bygningerne er opført for ca. 100 Aar siden, men Sejersen har undermuret det hele. Ejds. 28.000 Kr.

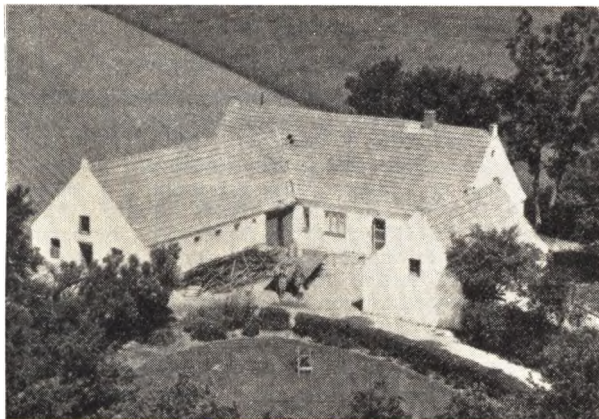

SIMONSEN, NIELS, Gdr., Knejsted,  
Dalbyover,  
er født i Gerlev-Enslev 9. 3. 1921. Forældre: Jens Lar-

sen Simonsen og Hustru Kirstine, f. Frederiksen. Niels Simonsen er gift med Anna, f. Greve Bay i Mejlbj 4. 11. 1923. Forældre: Niels Greve Bay og Hustru Kirstine, f. Hansen. I Ægteskabet er 3 Børn: Kirsten Bay 26. 7. 1942, Iver 27. 10. 1945 og Anna Lise 12. 7. 1953. Niels Simonsen købte i 1947 Gaarden af sin Svigerfar, der havde ejet den ca. 11 Aar. Arealet er ca. 11 Tdr. Land, hvoraf de 3 Tdr. Land er tilkøbt 1957. Normal Besætning er 6 Køer plus Opdræt, 8 Søer samt Svin og 2 Heste. Bygningerne er opført 1903—04. Ejds. 27.000 Kr.



SMITH, NIELS P., Lmd., Raaby Kær,  
Dalbyover,

er født i Sdr. Omme 8. 6. 1926. Forældre: Gustav Smith og Hustru Henny, f. Jakobsen. Niels P. Smith er gift med Edith Lilly, f. Sørensen i Vejerslev 23. 5. 1927. Forældre: Søren Jakob Sørensen og Hustru Charlotte Ingeborg, f. Thøgersen. I Ægteskabet er 2 Børn: Dagmar Elisabeth 23. 5. 1953 og Inger Lise 12. 2. 1957. Niels P. Smith overtog i Oktober 1951 Ejendommen Matr. Nr. 1h m. fl. efter Kaj Pedersen, der havde ejet den ca. 1/2 Aar. Arealet er 14 Tdr. Land, og normal Besætning er 6 Køer plus Opdræt, 10 Søer, Smaagrise og Traktor. Bygningerne er opført 1940. Ejds. 19.000 Kr.



SØLVSTEN, JEPPE CHRISTENSEN, Gdr.,  
»Katrinesminde«, Knejsted, Dalbyover,  
er født i Ø. Tørslev 18. 6. 1918. Forældre: Hans C. Sølvsten og Hustru Kristine Marie, f. Christensen. Jeppe Sølvsten er gift med Ellen, f. Iversen i Storup 17. 8. 1918. Forældre: Ingvard Iversen og Hustru Ka-

ren, f. Kragh Pedersen. I Ægteskabet er 6 Børn: Karen og Hans 26. 6. 1946, Ingvar 25. 4. 1948, Kristine 25. 6. 1950, Peter 3. 5. 1953 og Lisbeth 28. 9. 1955. Jeppe Sølvsten overtog 1. 1. 1948 Ejendommen Matr. Nr. 4a efter sin Far, der havde ejet den ca. 27 Aar, men den har gennem ca. 200 Aar været i Slægtens Eje. Arealet er 84 Tdr. Land, og normal Besætning er 16 Køer plus Opdræt, 22 Søer, ca. 200 Grise samt Traktor. Laden er opført 1950, Kostalden 1952, Svinehuset 1954, Stuehuset 1887, da Sølvstens Oldefar flyttede Gaarden hertil fra Knejsted By. Ejds. 160.000 Kr. Sølvsten havde fra 1. 4. 1945 haft Gaarden i Forpagtning.



SØRENSEN, CARL, Lmd., Demstrup, Vase,  
Dalbyover,

er født i Horsens 4. 12. 1887. Forældre: Jens Oluf Sørensen og Hustru Anna Katrine. Carl Sørensen er gift med Kirstine, f. Christensen i Dalbyneder 29. 7. 1887. Forældre: Anthon Christensen og Hustru Else, f. Nielsen. I Ægteskabet er 2 Børn: Astrid 1. 9. 1920 og Ragnhild 3. 3. 1926. Carl Sørensen købte i 1925 Ejendommen Matr. Nr. 35b af Jens Rasmussen Don, der havde ejet den ca. 3 Aar. Arealet var ved Overtagelsen 10½ Td. Land, men hertil blev i 1954 tilkøbt 7½ Td. Land, saa der i Dag er 18 Tdr. Land. Normal Besætning er 6 Køer plus Opdræt, 2 Søer, 2 Heste samt Svin og Faar. Bygningerne er opført 1922. Ejds. 18.000 Kr.

SØRENSEN, JENS CHR., Gdr., Demstrup, Vase,  
Dalbyover,

er født i Fjellerup 8. 2. 1908. Jens Chr. Sørensen er gift med Helga, f. Jensen i Linaa 23. 10. 1906. I Ægteskabet er 4 Børn: Carl Chr. 16. 9. 1937, Esther 8. 1. 1940, Lydia 3. 3. 1941 og Inga 19. 12. 1947. Jens Chr. Sørensen købte i 1947 Ejendommen Matr. Nr. 1z af Emanuel Rasmussen, der kun ejede den kort Tid. Arealet er ca. 20 Tdr. Land, og normal Besætning er 5 Køer plus Opdræt, ca. 10 Svin og 2 Heste. Bygningerne er opført for ca. 70 Aar siden, men siden er Stuehuset moderniseret. Ejds. 19.000 Kr. Sørensen vilde ellers gerne have været i Mekanikerlære, men det blev der ikke Raad til, saa han blev ved Landbruget. Sørensen har før i 10 Aar haft en Ejendom med 12 Tdr. Land i Slyngborg.

SØRENSEN, RASMUS, Gdr., »Mergelgaarden«,  
Raaby Mark, Dalbyover,

er født i Sognet 14. 3. 1922. Forældre: Anders Chr. Sørensen og Hustru Kirstine, f. Rasmussen. Rasmus Sø-



rensen er gift med Jenny, f. Koch i Dalbyneder 30. 1. 1925. Forældre: Anders Chr. Koch og Hustru Anine, f. Poulsen. I Ægteskabet er 1 Barn: Anders Chr. 12. 5. 1950. Rasmus Sørensen overtog 1. 3. 1956 Gaarden efter Anders Dahl Jensen, der havde ejet den ca. 9 Aar. Arealet er ca. 27 Tdr. Land, og normal Besætning er 8 Køer plus Ungkreaturer, 7 Søer, Smaagrise og 1 Hest. Bygningerne er opført for ca. 50 Aar siden paa nær Laden, som blev tilbygget for ca. 20 Aar siden.

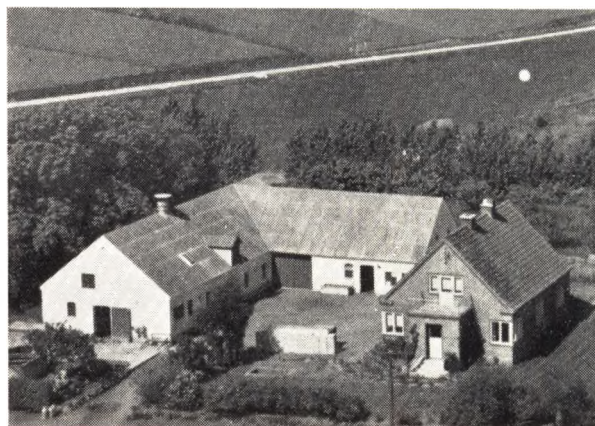

VILLADSEN, NIELS ANKER, Gdr.,  
»Tvedhøjgaard«, Raaby Kær, Dalbyover,

er født i Sognet 5. 12. 1920. Forældre: Kresten Villadsen og Hustru Viktoria, f. Andersen. Niels A. Villadsen er gift med Julia, f. Pedersen i Starup 18. 7. 1921. Forældre: Ebbe Pedersen og Hustru Anna, f. Pedersen. I Ægteskabet er 2 Børn: Anna Elisabeth 7. 5. 1954 og Kirsten 5. 12. 1956. Gaardejer Niels Anker Villadsen købte 1. 11. 1952 Gaarden Matr. Nr. 5b m.fl. af Niels Bonde, der havde ejet den 3½ Aar. Tidligere Ejer var Søren Jensen i 5 Aar, som overtog den efter sin Far, og Jørgen Jørgensen har ogsaa boet her gennem mange Aar. Arealet er 19 Tdr. Land, og normal Besætning er 7 Køer plus Opdræt, 6 Søer, Smaagrise og 2 Heste. Bygningerne er opført 1939 efter Brand paa nær Høsehuset, som blev bygget 1954. Ejds. 40.000 Kr.

# HARRESLEV-ALBÆK KOMMUNE

## ALBÆK SOGN

Anneks til Harreslev, omgives af dette, Støvring Sogn, Randers Fjord og Gimming Sogn. Kirken ligger c. 8 km ØNØ. for Randers. De højtliggende og bakkede Jorder i Sognets nordl. Del er lerede og lermuldede; Sognets sydl. Del bestaar af store, fortrinlige Enge (Fedkær, Tustrup Enge, Vinterholme, Bispeøer, Kringholm, Kongensholme, Hestehave), der dog nu — efter Inddæmning 1922 — bliver omdannet til Pløjeland; her ligger de næsten tilgroede Søer Store- og Lillelaa. Østrup Skov med Afholdsrestauration paa Skrænterne ned mod Engene er et meget besøgt Udflugtssted.

Befolkning i 1921: 472 (1801: 339, 1850: 441, 1901: 471), boende i 103 Gaarde og Huse. Det saml. Hartk. (1905): 318 Td.; 35 Gaarde med 272 og 66 Huse med 17, forsk. Lodder med 29. Td. Hartk. Ejds. (1924): 1959, deraf Jordv.: 1180. Areal: 1627 ha, hvoraf (1919) besaaet med Hvede 11 ha, Rug 40, Byg 69, Havre 190, Blands. til Modenhed 22, Kartofler 16, Foderroer 102; Brak udgjorde 23 ha, Grønfoder og Græsning 1055, Haver o. l. 7, Skov 38, Vandar. 23. Kreaturhold (1923): 224 Heste, 806 Stk. Hornkv. (deraf 354 Køer), 15 Geder, 165 Faar, 701 Svin.

I Sognet Byerne: Albæk (1277 Albek) med Kirke, Skole (opf. 1904), Forsamlingshus, Brugsforen., Vandmølle (1664 Albech Molle) og Vandværk; Vestrup (1396 Westerup) med Forsamlingshus. Galgevang, Huse, delvis i Støvring Sogn. Gaarde: Tre Gaarde i Albæk har: 1) 14,8 Td. H., Ejds. 101, Jordv. 64; c. 64 ha, deraf Ager 31, Eng 30; 2) 12,3 Td. H., Ejds. 90, Jordv. 58; c. 54 ha, deraf Ager 31, Eng 23; og 3) 10,4 Td. H., Ejds. 78, Jordv. 44; c. 44 ha, deraf Ager 19, Eng 24. Fem Gaarde i Vestrup: 1) 13,6 Td. H., Ejds. 105, Jordv. 70; c. 63 ha, deraf Ager 33, Eng 28; 2) 13,5 Td. H., Ejds. 101, Jordv. 68; c. 62 ha, deraf Ager 44, Eng 17; 3) 12,3 Td. H., Ejds. 100, Jordv. 68; c. 65 ha, deraf Ager 37, Eng 28; 4) 11,0 Td. H., Ejds. 92, Jordv. 54; c. 49 ha, deraf Ager 25, Eng 23; og 5) 10,3 Td. H., Ejds. 82, Jordv. 53; c. 51 ha, deraf Ager 31, Eng 11, Skov 8. En

Gaard i Østrup har 11,1 Td. H., Ejds. 83, Jordv. 53; c. 44 ha, deraf Ager 33, Eng 11.

Albæk S., een Sognekommune med Hovedsognet, har s. Tingsted og hører under de s. Kredse som dette, samt 4. Udskrivningskr.' 388. Lægd. Kirken er selvejende.

Kirken bestaar af Kor og Skib, Taarn mod V. og Vaabenhus mod S. Kor og Skib er fra romansk Tid af Limstenskvadre paa Sokkel med Skraakant, med Rundbuegesims (bevaret paa Koret) og Lisener paa Hjørnerne. Senere er Murene tildels, navnlig i Skibet, blevne omsatte, og en Gesims af smaa røde Mursten paabygget. Eet oprindl. Vindue i Korgavlen spores. De oprindl. Døre er ødelagte; en i Vaabenhuset liggende Søjlefod tyder paa, at der har været Søjleportaler. Skibet har en ejendommelig Tøndehvælving fra Renæssancen, Koret (der staar skævt til Skibet) Krydshvælving fra den senere Middelalder. Taarnet, med stjernehvælvet Underrum og Pyramidetag (i Fløjen: 1750, til Minde om en Reparation af Kirken i det Aar), og Vaabenhuset, af røde Munkesten, er fra gotisk Tid. Altertavle i Rokokostil med et Maleri (Christus i Emaus) af Schleisner, fra 1864. Prædikestol i Renæssancestil. Granitfont med Dobbeltløver. I Skibet Mindetavle over Herredsf. Peder Nielsen Østrup, død 1653, med Hustru og Børn.

I Østrup har ligget en Bispegaard; det var formodentlig her, at Aarhusbispen Sven, som stiftede Øm Kloster, i 1191 fik sin Helsot; flere af de følgende Bisper har udstedt Breve herfra. Af Gaardens Lensmænd kendes: 1460—69 Hr. Niels Christiensen (Munk), der var Svoger til Bisp Jens Iversen (Lange), 1479 hans Søn Jens Nielsen, 1511 Gert Eriksen Løvenbalk og c. 1530 Hr. Joachim Lykke, der beholdt Lenet til 1537. Ved Reformationen kom det til Kronen og lagdes 1547 under Dronningborg Len. 1583 omtales »det store Hus« paa Ø., og samtidig blev det befalet, at Gaarden skulle fæstes til Bønder. 1585 paatænkte det at reparere det, men 1591 blev der givet Ordre til, at »det øde Senhus« skulle nedrives. — Voldstedet

ligger omtr. midt i Byen og gennemskæres af den saak. »Borggyde«. V. for denne ligger en firsidet, lav Borgholm, hvis Voldgrav er bevaret i N. og V. Graven synes at have fortsat sig i Ø. for Gyden omkring en lavereliggende Plads, hvorpaa Nationalmuseet 1913 Prøvegravninger ved et Kælderfundament. Der fandtes et større, firsidet Rum (9 m i Ø.—V. og 6½ m i N.—S.), hvortil sluttede sig mindre Udbygninger paa Nord- og Vestsiden, alt opført af Kvadre og raa Kampsten samt Munkesten i senere Middelalder. Ogsaa paa Borgholm V. for Gyden har staaet Bygninger, men Fundamenterne er saa godt som oprykkede, da en Gaard er opført paa Pladsen.

1374 nævnes Niels Jonsen af Albæk. — Albæk har udgjort et eget Birk, der endnu eksisterede 1655.

Kirken blev 1277 af Bisp Tyge skænket til et nyt Præbende ved Aarhus Kapitel.

Kun ganske enkelte jordfaste Oldtidsmindesmærker kendes i Sognet, alle under Østrup. Straks ved denne By ses en forstyrret Gravhøj (Grønhøj) og Rester af en mindre Langdysse (Stenhøj); en nu ødelagt Runddysse ligger Ø. for Østrup.

## HARRESLEV SOGN

omgives af Annekset Albæk, Støvring Sogn, Nørhald Hrd. (Tvede og Linde S.), fra hvilket det delvis skilles ved Tvede Aa, og Gimming Sogn. Til Sognet hører flere Enklaver i Linde S. Kirken ligger c. 7 km NØ. for Randers. De højtliggende, temmelig jævne Jorder (Lindbjerg Bakke, 74 m) er overvejende lermuldede. Lindbjerg Skov. Gennem Sognet gaar Landevejen fra Randers til Hadsund og til Udbyhøj samt fra den sidstnævnte Sidelandevej til Vore Færge.

Befolkning i 1921: 630 (1801: 358, 1850: 552, 1901: 775), boende i 146 Gaarde og Huse. Det saml. Hartk. (1905): 228 Td.; 57 Gaarde med 203 og 110 Huse med 24, forsk. Lodder med 1 Td. Hartk. Ejds. (1924): 2864, deraf Jordv.: 1606. Areal: 1452 ha, hvoraf (1919) besaaet med Hvede 13 ha, Rug 97, Byg 119, Havre 281, Blands. til Modenhed 39, Kartofler 36, Foderroer 205; Brak udgjorde 58 ha, Grønfoder og Græsning 473, Haver o. l. 13, Tørvemoser 3, Skov 49, Heder og Lyngbakker 12. Kreaturhold (1923): 308 Heste, 1277 Stk. Hornkv. (deraf 671 Køer), 23 Geder, 148 Faar, 1307 Svin.

I Sognet Byerne: Harreslev (1426 Herredsløff) med Kirke, Præstegd. (opf. efter Brand 1925), Skole (opf. 1908; den tidl. Skole var en af Fr. IV's Skoler; Ind-

skriftstavlen er indmuret i den nye Bygn.), Forsamlingshus og Brugsforen.; Lindbjerg (Lindbjerg; 1608 Lindeberig, Lindbierrigh) med Skole (opf. 1899) og Forsamlingshus; en Del af Mejlbj (1608 Meilbø; Rosten i Linde S.) med Skole, Forsamlingshus, Cementvarefabr. og Brugsforen. Saml. af Gaarde og Huse: Lindbjerggaarde (1608 Lindberiggaard), Vanggaard, Grønkær, Grisgaard, Torsmarken (i en af Enklaverne), Sparrehuse (delvis i Tvede Sogn). Spangen, Huse. Gaarde: En Gaard i Harreslev: 11,0 Td. H., Ejds. 96, Jordv. 65; c. 58 ha, deraf Ager 52, Eng 4, Skov 1. En Gaard i Lindbjerg: 10,0 Td. H., Ejds. 84, Jordv. 54; c. 54 ha, deraf Ager 41, Eng 8, Skov 1, Mose 2.

Harreslev S., een Sognekommune med Annekset, har Tingsted i Randers og hører under Retskr. Nørhald Hrd. m. m. (Randers), Politikr. Randers Kbst. m. m., Randers Amtstuedistr., Randers Lægekr., Hobro Skattekr., Støvring—Galten Hrd.s Vurderingkr., Amtets 3. Folketingskr., 3. Forligskr. og 4. Udskrivningskr.' 389. Lægd. Kirken er selvejende.

Kirken bestaar af Kor og Skib, Taarn mod V. og Vaabenhus mod S. Kor og Skib er fra romansk Tid af Granitkvadre paa Sokkel med Skraakant, men senere delvis ombyggede med smaa Mursten, vistnok efter en Brand. Eet Vindue er bevaret (tilmuret); Dørene er omdannede, Norddøren tilmuret. I den senere Middelalder fik Kor og Skib Hvælvinger, Taarnet, af Granitkvadre og Munkesten, med hvælvet Underrum og Rundbue ind til Skibet, og Vaabenhuset, af Munkesten med Blindingsgavl, tilføjedes. Kirken istandsattes 1750. Alertavlen er et Maleri (Opstandelsen) af Schleisner, fra 1866. Prædikestol i Barokstil, skænket af P. v. Spreckelsen, med hans Vaaben. Granitfont med glat Kumme. Paa Skibets Hvælvinger findes Kalkmalerier fra Beg. af 16. Aarh., forestillende Christi Lidelseshistorie m. m. I Koret Epitafium over Præsten Caspar P. Müller, død 1736, og Hustru f. Rafn.

Lindbjerggaard var forud en Adelsgaard, der af Kongen blev solgt eller udlagt i Betaling til Øllegaard Gyldenstjerne, Enke efter Chr. Friis til Lyngbygaard, hvis Broder Oberst Hans Friis til Clausholm 1658 købte Halvparten af den af hende. 1660 var den en Bondegaard (20 Td. H.) med Skov til 100 Svins Olden under Gudumlund. — S. for Linde Mølebæk findes Gaardstedet af Lindbjerggaard.

I Lindbjerg er 1920 rejst en Genforeningssten.

I Harreslev er 26. Juli 1925 afsløret en Mindesten for Mesterskytten, Læge L. J. Madsen (død 1925) med

Portrætre relief (Billedhugger Charles Christensen, Randers).

Mejlby har tidligere haft en Kirke, af hvilken Grunden laa hen indtil for et halvt Hundrede Aar siden; nu er der Pløjeland. — En smuk Runesten, der længe sad i et Stendige i Mejlby (»Aane rejste denne Sten efter sin Søn Askel, som døde med Tore i Øresund«) er nu i Randers Museum.



ANDERSEN, AAGE, Bmd., Harridslev Mk.,  
Randers,

er født i Sognet 17. 6. 1911. Forældre: Gdr. Niels Chr. Andersen, f. i Harridslev, og Hustru Kristiane, f. i Hadsten. Bedsteforældre: FF Slagter og Bmd. Anders Chr. Pedersen, FM Ane, MF Arbm. Rasmus Andersen, f. i Tørring, MM Trine. Aage Andersen er gift med Nielsine Kristense, f. Nielsen i Assentoft 23. 9. 1911. Forældre: Smed Niels Hansen Nielsen, f. i Assentoft, og Hustru Karen Marie, f. Kristensen i Tødsø. Bedsteforældre: FF Lmd. Søren Nielsen, Assentoft, FM Ani Mette, MF Landpost Niels Christensen, Tødsø. I Ægteskabet er 2 Børn: Inge 7. 10. 1941 og Kirsten 31. 3. 1943. Aage Andersen købte i 1945 Ejendommen Matr. Nr. 14c m. fl. af sin Far med et Areal paa 6 Tdr. Ld. Ejds. 15.000 Kr. Normal Besætning er 2 Køer, 2 Ungkreaturer, 1 Hest, 2 Søer, og der leveres ca. 5 Svin aarlig. Bygningerne er opført 1870. Andersen er tillige Medhjælper paa Harridslev Gartneri og i Bestyrelsen for Fagforeningen.

ANDERSEN, ANDERS PETER, Bmd.,  
Harridslev Vang, Randers,

er født i Sognet 27. 7. 1904. Forældre: Lmd. Anders Chr. Pedersen, f. i Albæk, og Hustru Anna, f. i Lemming. Anders P. Andersen er gift med Tekla Elisabeth, f. Larson i Hjerminde-Lee 24. 9. 1913. Forældre: Ole Larson, f. i Sverrig, og Hustru Else Marie, f. Hansen i Hjorthede. Bedsteforældre: MF Arbm. Peter Hansen. I Ægteskabet er 4 Børn: Ove 3. 5. 1930, Arne 12. 8. 1931, Lydia 27. 11. 1934 og Sonja 22. 11. 1946. Anders P. Andersen købte i 1925 Ejendommen Matr. Nr. 8g m. fl. af sin Far med et Areal paa 7 Tdr. Ld. Ejds. 22.000 Kr. Normal Besætning er 3 Køer, 1 Hest, 2 Kalve, 2

Kun c. 15 Gravhøje kendes i Sognet. N. for Harreslev ses en lille Højgruppe kaldet Tinghøjene (en af Højene er c. 4 m høj) og SØ. for Mejlby ligger en noget forstyrret Høj og V. for Lindebjærg ligeledes en Høj. SV. for Lindebjærg er i den saakaldte Gallelose fremdraget et værdifuldt Depotfund fra Bronzealderens Begyndelse.

Søer, og der leveres ca. 12 Svin aarlig. Ejendommen er opført 1909, da Jorden blev udstykket fra P. Møllers Gaard.

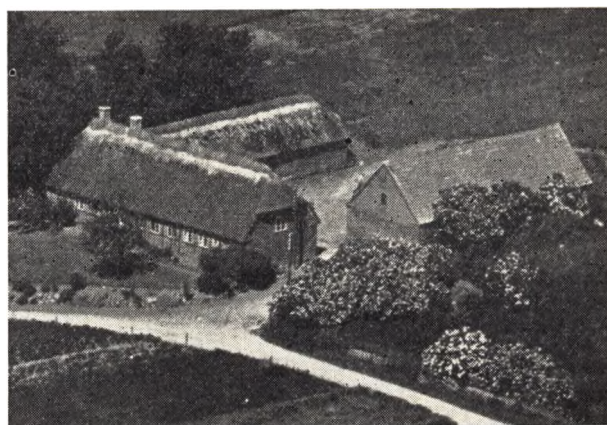

ANDERSEN, INGVAR, Forpagter,  
Østrup, Randers,

er født i Randers 12. 6. 1923. Forældre: Gdr. Anders Christian Andersen, f. i Hald v. Randers, og Hustru Lausine Marie Julie Johansen, f. Bøje. Ingvar Andersen er gift med Else, f. Ladefoged i Mou 26. 2. 1925. Forældre: Lmd. Niels Thorvald Nielsen Ladefoged, Mou, og Hustru Ingrid Kristine, f. Andersen i Mou. Bedsteforældre: FF Gdr. Jens Ladefoged, »Mougaarden«, FM Kristiane, MF Gdr. Anders Andersen, Mou, MM Bodil Marie. I Ægteskabet er 1 Barn: Birthe 3. 11. 1954. Ingvar Andersen overtog i 1953 Forpagtningen af Gaarden Matr. Nr. 4a m. fl. med et Areal paa 29 Tdr. Ld. Ejds. 61.000 Kr. Normal Besætning er 8 Køer, 10 Ungkreaturer, 2 Søer, 2 Heste, og der leveres ca. 50 Svin aarlig. I 1939-40 var Andersen paa Vivild Ungdomsskole og i 1947-48 paa Dalum Landbrugsskole. Fru Andersen har deltaget i tre Husholdningskursus i Mou.

(BRASTRUP) SØREN CHRISTENSEN, Gdr.,

»Moselund«, Mejlby, Spentrup,  
er født i Jennum 17. 1. 1890. Forældre: Niels Chr. Christensen (Brastrup) og Hustru Anna, f. Nielsen. Søren Christensen Brastrup er gift med Nielsine, f. Nielsen i Sønderbæk 21. 4. 1898. Forældre: Jens Chr. Nielsen og Hustru Maren, f. Jakobsen. I Ægteskabet er 4 Børn: Niels Aage 29. 12. 1923, Ane Margrethe 30. 9. 1920, Jenny 10. 8. 1928 og Egon 2. 2. 1931. Søren Brastrup købte i 1917 Gaarden Matr. Nr. 16a m. fl. af Laurits Smed, der kun ejede den kort Tid og overtog den efter Jens Nielsen (Thorsen), som havde den i mange



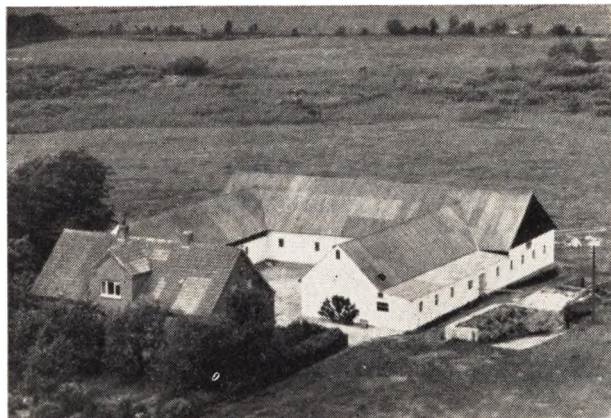

Aar. Arealet er ca. 40 Tdr. Ld., og normal Besætning 14 Køer plus Ungkreaturer, 4 Søer, ca. 30 Svin samt Traktor. Stuehuset er opført 1943, Stald og Lade 1930. Ejds. 44.000 Kr. Brastrup har opdyrket ca. 2 Tdr. Ld. Hede samt selv udført det meste af Arbejdet ved Ombygningen af Udhusene.

**BUHL, JENS CHRISTIANSEN, Gdr.,**

Harridslev, Randers,

er født paa Endelave 16. 1. 1909. Forældre: Gdr. Christian Buhl, Endelave, og Hustru Oline, f. May i Sdr. Vilstrup. Bedsteforældre: FF Gdr. Jens Christiansen Buhl, f. i Nr. Ager v. Vejle, FM Kirstine, f. Østergaard paa Endelave. Jens C. Buhl er gift med Sigrid, f. Nielsen i Harridslev 5. 7. 1912. Forældre: Gdr. Emil Nielsen, f. i Borup, og Hustru Karen Marie, f. Kjeldsen i Tjæreby. Bedsteforældre: MM Rasmus Kjeldsen, Tjæreby, MM Ani. I Ægteskabet er 2 Børn: Finn 22. 10. 1937 og Christian 29. 1. 1940. Jens Buhl købte i 1945 Gaarden Matr. Nr. 9a m. fl. af Søren Andersen med et Areal paa 52 Tdr. Ld. Ejds. 113.000 Kr. Normal Besætning er 16 Køer, ca. 40 Ungkreaturer, 6 Søer, og der leveres ca. 100 Svin aarlig. Bygningerne er opført 1915 efter Brand. Paa Gaarden findes Traktor.

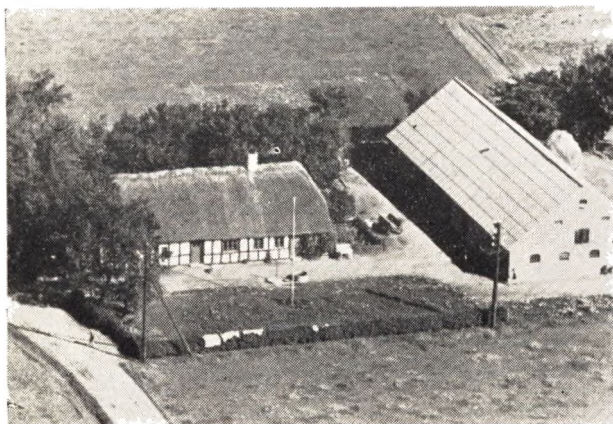

**CHRISTENSEN, AAGE DITLEV, Gdr.,**  
Harridslev, Randers,

er født i Østrup-Albæk 28. 3. 1912. Forældre: Bmd. Jens Ditlev Christensen, f. i Vissing, og Hustru Kristiane, f. Christensen i Thorupkær. Bedsteforældre:

FF Husm. Niels Brønd Christensen, FM Karen Marie. MF Smed Mads Christensen, MM Bodil. Aage D. Christensen er gift med Eva, f. Koch i Lindbjerg 16. 12. 1914. Forældre: Gdr. Peter Petersen Koch, f. i Lindbjerg, og Hustru Ane, f. Gardmann i Lindbjerg. Bedsteforældre: FF Gdr. Knud Pedersen Koch, FM Eva. MF Lars Gardmann. MM Inger. I Ægteskabet er 2 Børn: Torben 21. 8. 1939 og Tove 15. 12. 1952. Aage Ditlev Christensen købte 11. 1. 1946 Gaarden Matr. Nr. 11c m. fl. af Laurids Bjerring med et Areal paa 28 Tdr. Ld., hvoraf 2 Tdr. Ld. er Eng. Ejds. 53.000 Kr. Normal Besætning er 9 Køer, 9 Ungkreaturer, 3 Heste, 4 Søer, og der leveres ca. 10 Svin aarlig. Bygningerne er opført ca. 1800 paa nær Kostalden, som er opført 1947 efter Brand.

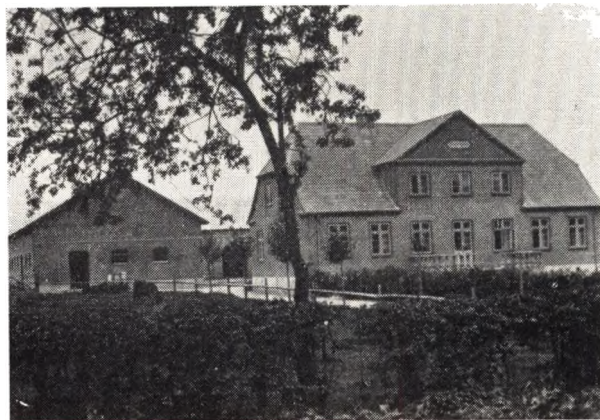

**CHRISTENSEN, CHR. ANDERSEN, Gdr.,**

»Østergaard«, Harridslev, Randers,

er født samme Sted 23. 11. 1902. Forældre: Kristen Jørgensen Kristensen, Harridslev, og Hustru Karen, f. Andersen i Linde. Bedsteforældre: FF Jørgen Rasmussen, f. i Østergaard, FM Petrea, f. i Mellerupgaard, MF Chr. Andersen. Chr. Christensen er gift med Erna Dorthea, f. Sommer Rosborg i Gerlev 14. 2. 1914. Forældre: Lmd. Magnus Rosborg, f. i Hvidsten, og Hustru Maren, f. Sommer i Gerlev. Bedsteforældre: FF Lmd. Karl Rosborg, f. i Tvede, FM Madsine, f. Madsen i Spentrup, MF Jens Sommer, f. i Gerlev, MM Anna Dorthea, f. Jensen Rask i Trenderup v. Mariager. I Ægteskabet er 3 Børn: Ida 22. 12. 1945, Kaj 9. 4. 1947 og Aase 10. 10. 1949. Chr. A. Christensen overtog i 1939 Gaarden Matr. Nr. 6 m. fl. efter sin Far med et Areal paa 47 Tdr. Ld. Ejds. 130.000 Kr. Normal Besætning er 16 Køer, 24 Ungkreaturer, 2 Heste, 8 Søer, og der leveres ca. 150 Svin aarlig. Bygningerne er opført 1934 efter Brand. Gaarden er en gammel Slægtsgaard og har i flere Generationer været i Slægts Eje. Der findes alt i Maskiner, og i 1947 blev der opført Maskinhus.

**CHRISTENSEN, EGON, Gdr., Spangen,**

Harridslev,

er født i Sognet 30. 7. 1914. Forældre: Gdr. Lars Christensen, f. Bjergby, og Hustru Poulina, f. Smith i Harridslev. Bedsteforældre: FF Christian Christensen Kriegbaum, f. i Frederiks. FM Karen Marie. MF Peder Smith, Smed. MM Dorthea, f. i Sødning. Gaardejer Egon Christensen købte i 1953 Ejendommen Matr. Nr. 14a og 14b m. fl. af Niels Thomsen med et Areal paa

11 Tdr. Ld. Ejds. 17.000 Kr. Normal Besætning er 4 Køer, 3 Ungkreaturer, 1 Hest, 2 Søer, og der leveres ca. 10 Svin aarlig. Ejendommen er ca. 150 Aar gammel.



**CHRISTENSEN, KARL MAGNUS, Bmd.,**  
Harridslev, Randers,

er født i V. Kondrup, Borup. 3. 7. 1904. Forældre: Bmd. Kresten Christensen, f. Bjergby, og Hustru Anna, f. Jørgensen i Drastrup. Bedsteforældre: FF Lmd. Kristen Niels Christensen, f. i Bjergby. MF Karen Marie. Karl M. Christensen er gift med Petra Kirstine, f. Mathiasen i Gassum 9. 5. 1905. Forældre: Bager Marius Mathiasen, Gassum, og Hustru Marie. I Ægteskabet er 4 Børn: Aage 25. 5. 1925, Marius Chr. 10. 11. 1927, Reinholt 14. 5. 1933 og Villy 24. 6. 1934. Karl M. Christensen købte i 1957 Ejendommen Matr. Nr. 6b m. fl. af Ejner Pedersen med et Areal paa 6 Tdr. Ld. Ejds. 22.000 Kr. Normal Besætning er 4 Køer, 1 Kalv, 1 norsk Hoppe og 3 Søer. Bygningerne er opført 1904.



**CHRISTENSEN, NIELS CHR., Gdr.,**  
Harridslev, Randers,

er født i Gjeldstrup-Egebjerg 10. 4. 1888. Forældre: Gdr. Søren Chr. Christensen, f. i Ørskovgaard, Snebjerg v. Herning, og Hustru Elise Amalie, f. Madsen i Gjeldstrup. Bedsteforældre: FF Jeppe Kristensen, Ørskovgaard, Snebjerg, MF Gdr. Niels Madsen, Gjeldstrup, MM Maren. Niels Chr. Christensen er gift med Alma Johanne, f. Buhl i Gelballe-Skanderup 5. 6. 1894. Forældre: Gdr. Thomas Velling Buhl, f. i Vellinggaard,

Højen, og Hustru Karoline, f. i Hvolbøl i Bøndstrupgaard i Vamdrup. Bedsteforældre: FF Gdr. Per Buhl, f. i Viuf v. Kolding, FM Ane Kirstine, MF Propr. Knud Hvolbøl, »Bøndstrupgaard«, MM Helene, f. Paaske i Øster Lindet. I Ægteskabet er 4 Børn: Tove 10. 3. 1917, Rudy 17. 3. 1919, Elna Nete 14. 11. 1922 og Ole 23. 6. 1934. Niels Chr. Christensen købte i 1924 Gaarden Matr. Nr. 15 af Chr. Jensen og Severin Hansen med et Areal paa ca. 38 Tdr. Ld. Ejds. 95.000 Kr. Normal Besætning er 14 Køer, 16 Ungkreaturer, 1 Hest, 5 Søer, Traktor med alle dertil hørende Maskiner, og der leves ca. 75 Svin aarlig. Gaarden er bygget ca. 1850, dog er Stuehuset ombygget 1915 og Kostalden 1952 samt opført Maskinhus. Christensen er i Bestyrelsen for Mejeriet, Brugsforeningen, Menighedsraadet, Landboernes Andels-Sygeforsikring samt Formand for Beskæftigelsesudvalget og Kirkeværg.

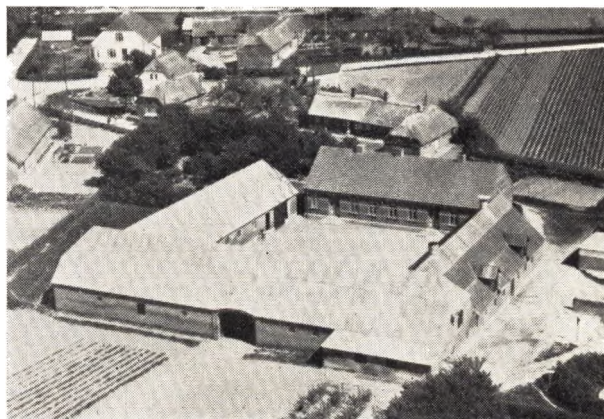

**CHRISTENSEN, PETER JØRGENSEN, Gdr.**

og Sognefoged, »Kjærsgaard, Harridslev, Randers, er født samme Sted 11. 1. 1907. Forældre: Kristen Jørgensen Christensen, f. i Sdr. Harridslev 15. 1. 1866, og Hustru Ane Margrethe, f. Fiil i Jennum 24. 6. 1867. Bedsteforældre: FF Jørgen Christensen, f. i Sdr. Harridslev, MF Bmd. Niels Chr. Fiil. Peter J. Christensen er gift med Agnes Dorthea, f. Madsen i Østrup 13. 2. 1908. Forældre: Gdr. Kristian Madsen, f. i Østrup, og Hustru Petra, f. Skipper i Støvring. Bedsteforældre: FF Gdr. Kristen Andersen Madsen, f. i Gerlev, FM Ane, f. Rasmussen i Albæk, MF Jens G. Pedersen, f. i Støvring, MM Ane f. Petersdatter i Gimming. I Ægteskabet er 2 Børn: Grethe 31. 8. 1931 og Kurt 14. 6. 1936. Peter J. Christensen overtog Gaarden Matr. Nr. 12a m. fl. efter sin Far med et Areal paa 48 Tdr. Ld. Ejds. 113.000 Kr. Normal Besætning er 18 Køer, ca. 20 Ungkreaturer, 5 Søer, og der leveres ca. 40 Svin aarlig. Stuehuset er ombygget 1907, Laden 1888, Kostalden 1925. Siden 1. 1. 1953 har Christensen været Sognefoged og i to Perioder Medlem af Sogneraadet.

**CHRISTIANSEN, ALBERT GEORG, Gdr.,**  
Østrup, Randers,

er født i Gassum 19. 3. 1902. Forældre: Husm. Jens Peter Christiansen, f. i Ølst, og Hustru Karen, f. Hoe i Mellerup. Bedsteforældre: FF Gdr. Karl Christiansen, f. i Ølst, FM Kristine, f. i Sverrig, MF Bmd. Kristian Hoe, f. i Mellerup, MM Karoline. Albert G. Christiansen er gift med Margrethe Boline Marie, f. Christensen i Virring 10. 6. 1905. Forældre: Murer Niels Chr. Christensen, f. i Virring, og Hustru Kirsten Marie, f. Sommer i Vinstrup. Bedsteforældre: FF Arbm. Chr.

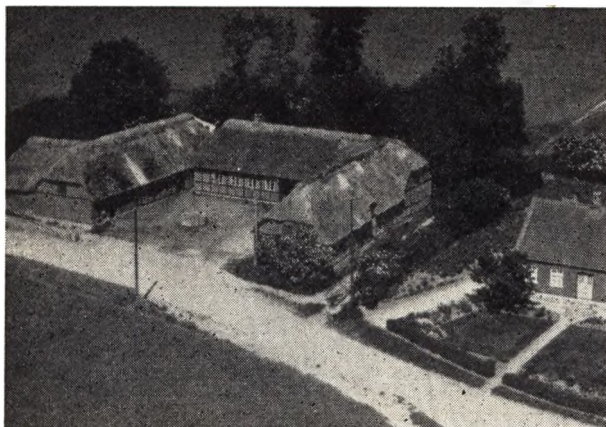

Christensen Sejersén, f. i Fausing, FM Margrethe, MF Gdr. Karl Sommer, f. i Karlslund v. Randers, MM Bodil Marie, f. Pagter i Assentoft. I Ægteskabet er 5 Børn: Niels Peter 21. 3. 1925, Eigil 15. 3. 1927, Henning 8. 7. 1933, Gunnar 9. 7. 1939 og Bodil Margrethe 17. 4. 1946. Albert G. Christiansen købte i Maj 1955 Gaarden Matr. Nr. 4 i m. fl. af Chr. Jensen Skyt med et Areal paa 17 Tdr. Ld. Ejds. 36.000 Kr. Normal Besætning er 6 Køer, 4 Ungkreaturer, 2 norske Heste, 1 So, og der leveres ca. 11 Svin aarlig. Christiansen er i Bestyrelsen for Hesteforsikringen, Brugsforeningen og har været i Bestyrelsen for Randers og Omegns Husmandsforening. I 2 Aar har Christiansen været Rejsefører for Husmandsforeningen.

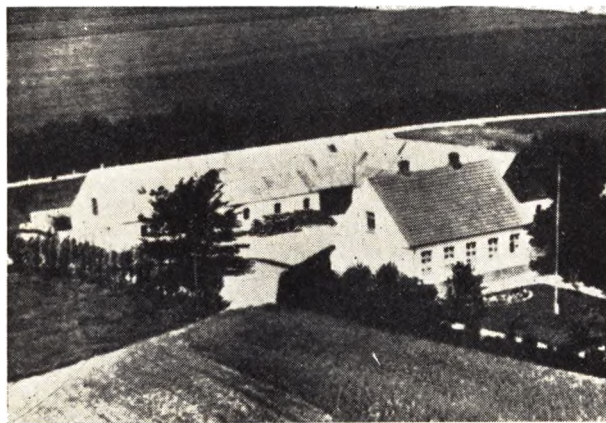

**ERIKSEN, HERLUF VESTERGAARD, Gdr.,**

Lindbjerg Bakke, Randers,

er født i Østrup 13. 5. 1913. Forældre: Peter Edvard Eriksen og Hustru Marie, f. Vestergaard i Albæk. Bedsteforældre: FF Gdr. Hans Eriksen, FM Anna, f. Jørgensen i Fausing, MF Hans Chr. Yde, MM Anna f. Eriksen. Herluf V. Eriksen er gift med Ester Mary Katrine, f. Hjuln i Gimming 24. 5. 1918. Forældre: Gdr. Johannes Hjuln, f. i Støvring, og Hustru Petra, f. Christensen i Gimming. Bedsteforældre: MF Chr. Christensen, Gimming, MM Maren, f. Sørensen. I Ægteskabet er 2 Børn: Ingrid 10. 5. 1942 og Else Marie 17. 6. 1949. Herluf Eriksen købte i 1940 Gaarden Matr. Nr. 10b m. fl. af Sophus Sørensen med et Areal paa 24 Tdr. Ld., hvoraf 2½ Td. Ld. er Eng. Ejds. 50.000 Kr. Normal Besætning er 8 Køer, 1 Tyr, 9 Ungkreaturer, 3 He-

ste, og der leveres ca. 30 Svin aarlig. Bygningerne er opført 1922 efter Brand, dog har Eriksen i 1945 bygget Hønseshus og i 1955 Maskinhus.



**FRANSDEN, LARS GARDSMAND, Gdr.,**

Harridslev, Randers,

er født i Sognet 16. 4. 1917. Forældre: Gdr. Niels Frandsen, f. i Mejlby, og Hustru Kirsten, f. Andersen Gardsmand. Bedsteforældre: FF Gdr. Peder Frandsen, f. i Lindbjerg, FM Ane, f. Jakobsen i Ørbæk, MF Lars Gardsmand, Lindbjerggaard. MM Inger. Lars G. Frandsen er gift med Hansine Kristine, f. Poulsen Lund i Hald 17. 12. 1917. Forældre: Gdr. Niels M. Lund, f. i Enslev, og Hustru Kristiane, f. Poulsen. Bedsteforældre: MF Niels Chr. Poulsen, MM Elise. I Ægteskabet er 3 Børn: Kirsten 7 Aar, Niels 6 Aar og Anna Margrethe 4 Aar. Lars Frandsen købte i 1954 Gaarden af Vith Kaas Matr. Nr. 3b m. fl. Ejds. 60.000 Kr. Normal Besætning er 10 Køer, 8 Ungkreaturer, 3 Søer, og der leveres ca. 40 Svin aarlig. Stuehuset er opført 1876, Laden 1930, Svinehuset 1937 og Kostalden 1950. Der findes Traktor.

**FRANSDEN, PEDER GARDSMAND, Gdr.,**

Lindbjerg Mk., Harridslev, Randers,

er født i Lindbjerg 16. 5. 1912. Forældre: Gdr. Niels Frandsen, f. i Mejlby, og Hustru Kirsten, f. Andersen Gardsmand. Bedsteforældre: FF Gdr. Peder Frandsen, f. i Lindbjerg, FM Ane, f. Jakobsen i Nørbæk, MF Gdr. Lars Andersen, Lindbjerggaarden, MM Inger, f. Møller i Tvede. Peder Frandsen købte 18. 12. 1947 Gaarden Matr. Nr. 3a m. fl. af sin Far med et Areal paa 11 Tdr. Ld. Ejds. 34.500 Kr. Normal Besætning er 6 Køer, 5 Ungkreaturer, 1 So, og der leveres ca. 20 Svin aarlig. Gaarden er bygget 1905 og da udstykket fra Lindbjerg, dog er Laden i 1954 tilbygget og i 1952 er der bygget Hønseshus. Frandsen har været i Bestyrelsen for Hesteforsikringen.

**HANSEN, RASMUS, Gdr., »Vanggaarden«,**

Harridslev, Randers,

er født samme Sted 22. 1. 1914. Forældre: Gdr. Anders Hansen, Vanggaarden, Helstrup, og Hustru Ane Katrine, f. Rasmussen i Grenaa gl. Sogn. Bedsteforældre: FF Gdr. Henrik Hansen, f. i Helstrup Østergaard, FM Johanne, f. Andersen i Tornum, MF Gdr. Rasmus Rasmussen, f. i Brendstrup, MM Ane, f. Sørensen. Rasmus

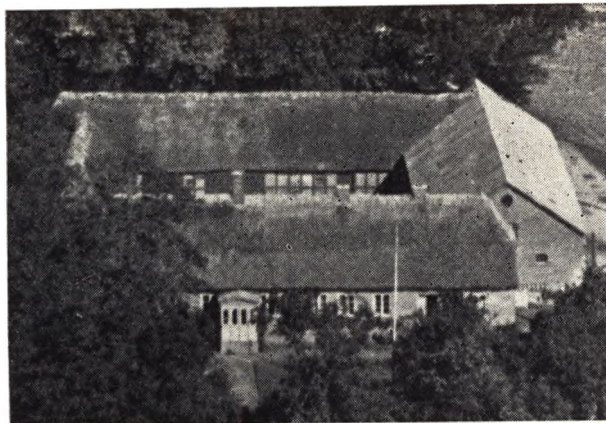

Hansen er gift med Agnes, f. Sørensen Kirk i Spentrup 8. 3. 1911. Forældre: Gdr. Christian Kirk, f. i Astrup Østergaard, og Hustru Katrine, f. Sørensen Kirk. Bedsteforældre: FF Gdr. Jens Chr. Pedersen Kirk, f. i Hundborg, FM Gertrud, MF Sørensen, f. paa Endelave. I Ægteskabet er 1 Barn: Anders 11. 8. 1949. Rasmus Hansen overtog i 1945 Gaarden Matr. Nr. 17 m. fl. efter sin Mor med et Areal paa 49½ Td. Ld. Ejds. 110.000 Kr. Normal Besætning er 18 Køer, 18 Ungkreaturer, 2 Heste, 5 Søer, og der leveres ca. 100 Svin aarlig. Der findes Traktor med alle dertil hørende Maskiner. Gaarden er oprettet for ca. 200 Aar siden. Kostalden er ombygget 1906, Stuehuset 1856, mens de øvrige Bygninger er ca. 90 Aar gamle.

**HØEG, CHRISTIAN, Forpagter,**  
Harridslev, Randers,

er født i Hald 20. 5. 1911. Forældre: Gdr. Peder Høeg, f. i Dalbyover, og Hustru Kristine, f. Christensen Smed i Tvede. Bedsteforældre: FF Gdr. Chr. Høeg, f. i Linde, FM Marie, f. i Linde. Chr. Høeg er gift med Anna, f. Tanghus paa Viborg Nørremark 14. 9. 1916. Forældre: Gdr. Anders Peder Rasmussen Tanghus og Hustru Petra, f. Petersen i Hornskov. I Ægteskabet er 1 Barn: Kirsten 29. 7. 1952. Chr. Høeg har siden 1947 haft Gaarden Matr. Nr. 1a m. fl. i Forpagtning med et Areal paa 23½ Td. Ld. Ejds. 113.000 Kr. Normal Besætning er 8 Køer, 10 Ungkreaturer, 5 Søer, 3 Heste, og der leveres ca. 30 Svin aarlig. Bygningerne er opført 1926 efter Brand.

**JENSEN, ALBERT, Gdr.,** Harridslev,  
Randers,

er født i Solrød 2. 4. 1897. Forældre: Gdr. Jens Jensen, f. i Døstrup, og Hustru Johanne, f. Hansen. Bedsteforældre: FF Gdr. Hans Olsen, f. i Døstrup, MF Gdr. Albert Hansen, f. i Birkede, MM Bodil. Albert Jensen er gift med Anna, f. Miller i Ørum 27. 11. 1905. Forældre: Gdr. Jens Miller og Hustru Marie, f. Møller i Gerrild. Bedsteforældre: FF Mikkil Miller, f. i Robdrup, FM Trine, MF Gdr. Anders Møller, f. i Gerrild, MM Birthe. I Ægteskabet er 1 Barn: Inger Miller 14. 8. 1950. Albert Jensen overtog i 1922 Gaarden med et Areal paa 50 Tdr. Ld., hvoraf 10 Tdr. Ld. er Eng. Ejds. 136.000 Kr. Normal Besætning er 12 Køer, 25 Ungkreaturer, 3 Heste, 6 Føl, 150 Høns, og der leveres ca. 90 Svin aarlig. Laden er ombygget 1924 og Stuehuset opført 1925. I 1934 nedbrændte Avlsbygningerne, men blev genopført samme Aar. Jensen har i 7 Aar været Medlem af Sogneraadet og i 8 Aar Menighedsraadsmedlem.

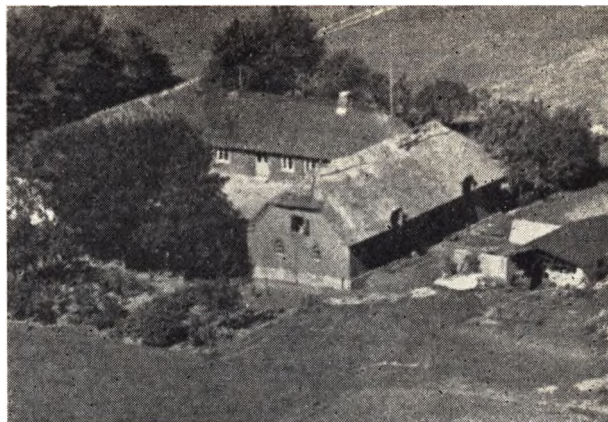

**JENSEN, SVEND CHR., Gdr.,** Mejlbj Mk.,  
Spentrup,

er født i Sønderbæk 24. 11. 1921. Forældre: Anker Jensen og Hustru Kristine Marie, f. Møller. Svend Chr. Jensen er gift med Johanne Margrethe, f. Pedersen i Lem Tl. 2. 1924. Forældre: Rasmus Pedersen og Hustru Sørensen. I Ægteskabet er 4 Børn: Jytte 28. 11. 1942, Inger 13. 8. 1945, Leon 5. 10. 1946 og Erik 15. 1. 1956. Svend Chr. Jensen købte i Aug. 1947 Gaarden Matr. Nr. 9b af Chr. Christensen, der havde ejet den 1½ Aar. Thorvald Mølholm har boet her gennem en Aarrække. Arealet er 15 Tdr. Ld., og normal Besætning er 8 Køer, 6 Ungkreaturer, 2 Søer, 20 Svin og 2 Heste. Bygningerne er opført for ca. 125 Aar siden, men delvis ombyggede. Maskin- og Brændselshus samt Vaskehus er opført 1952. Ejds. 22.000 Kr.

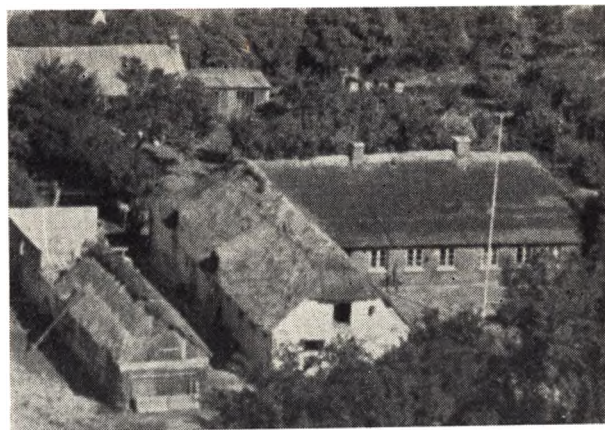

**JOHANSEN, MADPETER, Handelsgartner,**  
Lindbjerg, Harridslev, Randers,

er født samme Sted 26. 10. 1888. Forældre: Johan Jensen (Bjerre), Murer i Harridslev, og Hustru Johanne Sine Boline, f. Sørensen i Støvring. Mads Peter Johansen er gift med Anine Bertine Marie, f. Nielsen i Harridslev 23. 1. 1891. Forældre: Bmd. Svend Chr. Nielsen, f. i Vebbestrup, og Hustru Ane Katrine, f. Madsen i Gassum. Bedsteforældre: FF Arbm. Niels P. Nielsen, f. i Tvede, FM Birthe Marie. I Ægteskabet er 7 Børn: Svend Aage 25. 2. 1912, Asta 5. 12. 1916, Sigurd 7. 2. 1919, Gudrun 13. 5. 1920, Gerda 26. 3. 1923, Ejner 18. 7. 1924 og Børge 10. 9. 1927. Mads P. Johansen købte i 1913 Ejendommen Matr. Nr. 11b m. fl. af Tømrer Peter

M. Jensen med et Areal paa 9 Tdr. Ld. Ejds. 24.000 Kr. Normal Besætning er 5 Køer, 2 Ungkreaturer og 1 Hest. Ejendommen er bygget ca. 1850, dog har Johansen tilbygget Laden samt paalagt Høsehøuset fast Tag. Ved Siden af Ejendommen drives Handelsgartneri. Johansen er Formand for Afholdsforeningen.



**KAAS, VILHELM HENRIK, Gdr.,**  
Harridslev, Randers,

er født i Sognet 8. 7. 1895. Forældre: Gdr. Johan Henrik Kaas, f. i Tørslev, og Hustru Dorthe. f. Andersen paa Lindbjerggaard i Harridslev. Bedsteforældre: FF Smed Henrik Vilhelm Kaas, f. i København, FM Anne Dorthea, MF Anders Andersen Gardsmand, Lindbjerggaard, MM Kirsten. Vilhelm H. Kaas er gift med Kirstine, f. Nielsen i Mejlby 26. 2. 1924. Forældre: Arbm. Anker Nielsen, f. i Gerlev, og Hustru Laura, f. Nielsen i Harridslev. Bedsteforældre: MF Niels Laursen Lund, MM Kirsten. I Ægteskabet er 1 Barn: Dorthe 30. 5. 1953. Vilhelm Kaas købte i 1954 Gaarden Matr. Nr. 4a m. fl. af Peter Thøgersen med et Areal paa 47 Tdr. Ld., hvoraf 6 Tdr. Ld. er Eng. Ejds. 110.000 Kr. Normal Besætning er 18 Køer, 18 Ungkreaturer, 1 Hest, 6 Søer, og der leveres ca. 40 Svin aarlig. Der findes Traktor. Bygningerne er opført 1925 efter Brand. Kaas var fra 1935—47 Kasserer for Sogneraadet og fra 1947—53 Sogneraadsformand.

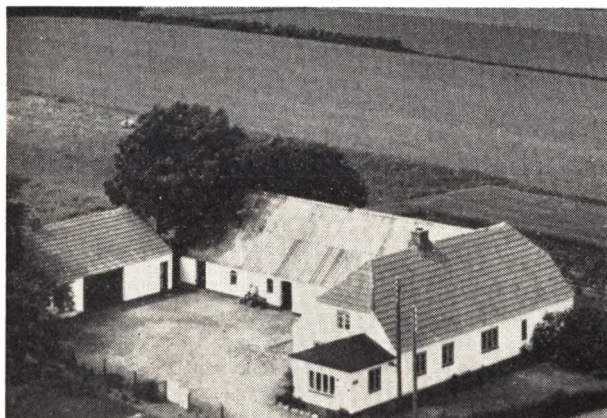

**KIRKEGAARD, SIGFRED BAK, Gdr.,**  
Harridslev, Randers,

er født i Vindum 6. 11. 1903. Forældre: Murer og Gdr. Morten Jensen Kirkegaard og Hustru Anna Kristine

Sophie, f. Bak. Bedsteforældre: MF Lmd. Lars Bak, Vindum, MM Ane. Sigfred B. Kirkegaard er gift med Anna, f. Nielsen paa Stouby Mark, Hald, 25. 5. 1904. Forældre: Gdr. Marius Nielsen, f. i Mariager, og Hustru Anna Elisabeth, f. Andersen i Kærby Hald. Bedsteforældre: FF Murer Niels Andersen, f. i Mariager, FM Mette Marie, MF Gdr. Ejner Andersen, f. i Kærby, MM Anna, f. Christiansdatter i Skjød. I Ægteskabet er 7 Børn: Marius 13. 7. 1928, Lisbeth 8. 10. 1931, Verner 7. 6. 1933, Tage 12. 5. 1937, Knud 17. 1. 1941, Jørgen Christian 7. 6. 1942 og Else 24. 10. 1947. Sigfred B. Kirkegaard købte 1. 2. 1926 Gaarden Matr. Nr. 5e m. fl. af Peter Larsen med et Areal paa 14 Tdr. Ld., hvoraf 2½ Td. Ld. er Eng. Ejds. 28.000 Kr. Normal Besætning er 6 Køer, 4 Ungkreaturer, 2 Heste, 2 Søer, og der leveres ca. 20 Svin aarlig. Gaarden er bygget ca. 1890, dog har Kirkegaard ombygget en Del samt tilbygget Kostalden i 1957. Kirkegaard har i 11 Aar været Medlem af Sogneraadet og i Skolekommissionen i 13 Aar, Opkræver for Sygekassen, Tillidsmand for Husmandsbrandkassen, Tillidsmand for Kreditforeningen i Aalborg og i Bestyrelsen for Forsamlingshuset. Kirkegaard har endvidere bygget Høsehøus i 1936, Veranda 1938 og i 1947 Vognport, Vaskehus og Maskinhus.



**KJÆR, HARALD ANDERSEN, Gdr., Lindbjerg,**  
»Søndergaard«, Randers,

er født i Randers 7. 12. 1902. Forældre: Tømrer Søren Andersen Kjær, f. i Hvidsten, og Hustru Maren, f. Jørgensen i Lem v. Randers. Bedsteforældre: MF Gdr. Niels Chr. Jørgensen, Lem, MM Ane, f. Rasmussen i Borup. Harald A. Kjær er gift med Agnes, f. Svendsen i Lem 25. 10. 1907. Forældre: Gdr. Peter Svendsen, Bradstrupholm, og Hustru Severine, f. Lindgaard. Bedsteforældre: MF Gdr. Peter Lindgaard, f. i Lem, MM Marie, f. Borup i Lem. I Ægteskabet er 2 Børn: Erna 21. 10. 1937 og Preben 13. 11. 1943. Harald Kjær købte i 1935 Gaarden Matr. Nr. 6e m. fl. af Søren Kjær med et Areal paa 34½ Td. Ld., hvoraf 3 Tdr. Ld. er Eng. Ejds. 78.000 Kr. Normal Besætning er 12 Køer, 18 Ungkreaturer, 60 Høns, og der leveres ca. 70 Svin aarlig. Der findes Traktor med de dertil hørende Maskiner. Gaarden er oprindeligt opført 1902, men Stuehuset ombygget 1930. Kjær var i 1924 paa Hadsten Højskole.

**KNUDSEN, HENNING OSVALD, Gdr.,**  
Harridslev, Randers,

er født i Kobberup 23. 6. 1924. Forældre: Gdr. Jens Harald Knudsen, f. i Kobberup, og Hustru Ane Marie, f.

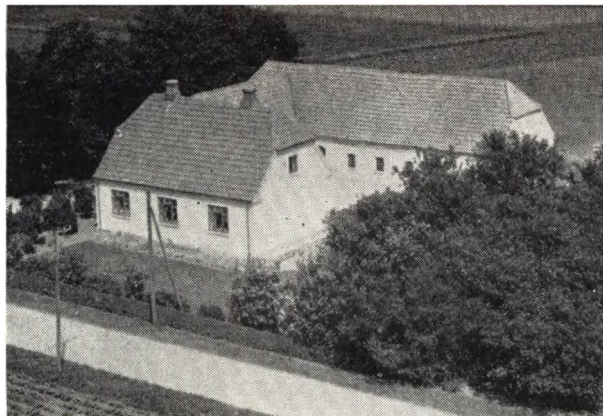

Olesen i Trevad. Bedsteforældre: FF Gdr. Alfred Knudsen, f. i Kongsberg, Norge, FM Anne Marie, MF Jakob Olesen. Henning O. Knudsen er gift med Ellen f. Møller i Aarhus 19. 1. 1930. Forældre: Lærer Johannes Møller, f. i Glattrup, og Hustru Ingeborg Petrine, f. Nielsen i Gammelstrup. Bedsteforældre: FF Skomager Niels Møller, FM Gitte, f. Pedersen, MF Gdr. Laust Nielsen, f. i Gammelstrup, MM Mette Marie, f. Østergaard i Sparkjær. Henning Knudsen købte 25. 4. 1956 Gaarden Matr. Nr. 14b m. fl. af Martinus Pedersen med et Areal paa 19 Tdr. Ld., hvoraf 3 Tdr. Ld. er Eng. Ejds. 50.000 Kr. Normal Besætning er 8 Køer, 8 Ungkreaturer, 2 Heste, 4 Søer, og der leveres ca. 30 Svin aarlig. Ejendommen er bygget 1928.

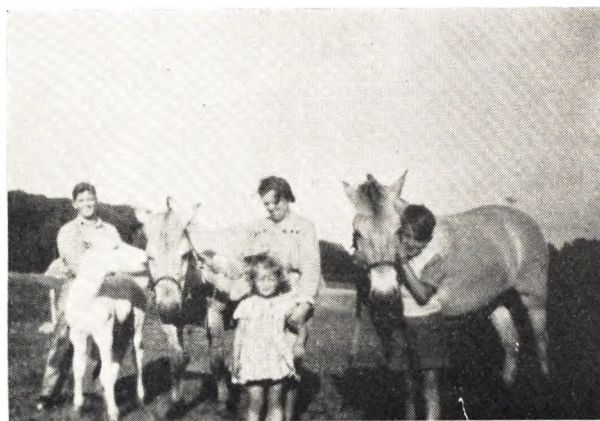

KRISTOFFERSEN, SVEND AAGE, Forpagter,  
Østrup, Randers,

er født i Randers 15. 1. 1913. Forældre: Bmd. Niels Kristoffersen og Hustru Else Kirstine, f. Andreasen i Værum. Bedsteforældre: MF Murer Chresten Andreasen, f. i Værum, MM Noline, f. Nielsen 20. 7. 1859 i Brønd, Hillerslev. Svend Aage Kristoffersen er gift med Frederikke, f. Laursen i Langaa 19. 3. 1911. Forældre: Banearb. Jens Laursen, f. i Sdr. Vinge, og Hustru Maren, f. Christensen i Hjorthede. Bedsteforældre: FF Gdr. Mikkil Laursen, f. i »Magaard«, Sdr. Vinge, FM Frederikke, MF Niels Bach Christensen, f. i Hjorthede, MM Dorthea, f. i Hjorthede. I Ægteskabet er 2 Børn: Vagn 16. 3. 1939 og Else 3. 2. 1944. Svend Aage Kristoffersen overtog i 1938 Forpagtningen af Ejendommen Matr. Nr. 16c med et Areal paa 7 Tdr. Ld. Normal Besætning er 4 Køer, 3 Kvier, 2 Søer, 2

norske Heste, og der leveres ca. 4 Svin aarlig. Kristoffersen har grundmuret Ejendommen, der tidligere var Bindingsværk. Kristoffersen arbejder tillige i Skoven.



LADEFOGED, NIELS, Lmd,  
Mejlby Mk., Spentrup,

er født i Gassum 13. 10. 1892. Forældre: Niels Ladefoged og Hustru Maren, f. Nielsen. Niels Ladefoged er gift med Marie Kirstine, f. Rasmussen i Fjellerup 30. 6. 1904. Forældre: Niels Rasmussen og Hustru Andrea Marie, f. Poulsen Vivild. I Ægteskabet er 4 Børn: Hugo 30. 7. 1928, Ketty 23. 7. 1937, Bent 3. 11. 1942 og Villy 23. 2. 1944. Niels Ladefoged købte i 1918 Ejendommen Matr. Nr. 5f af sin Mor, der havde ejet den 4 Aar. Arealet er 15 Tdr. Ld., og normal Besætning er 5 Køer, 4 Ungkreaturer, 10 Svin og 1 Hest. Bygningerne er opført 1914. Ejds. 22.000 Kr. Kostalden blev i 1930 forlænget med 10 Alen.



LARSEN, CHR., Gdr., Lindbjerg Mark,  
Harridslev, Randers,

er født i Holbæk Rougsø 3. 8. 1897. Forældre: Bager Niels Peter Larsen, f. i Aarhus, og Hustru Petrine f. Petersen i Resen v. Skive. Chr. Larsen er gift med Magda Vilhelmine, f. Klausen i Allingaabro 3. 7. 1898. Forældre: Smed Vilhelm Clausen, f. i Udbyhøj, og Hustru Andrea, f. Gundersen i Holbæk Rougsø. Bedsteforældre: FF Baadebygger M. Klausen, f. i Udbyhøj, FM Mine, MF Bmd. Niels Gundersen, MM Johanne, f. Ruge. I Ægteskabet er 3 Børn: Oda Irene, f. 11. 2.

1922, Gudrun 25. 9. 1923 og Ketty Birgit 25. 8. 1938. Chr. Larsen købte i 1951 Gaarden Matr. Nr. 6d m. fl. med et Areal paa 8 Tdr. Ld., hvoraf 2 Tdr. Ld. er Eng. Ejds. 24.000 Kr. Normal Besætning er 6 Køer, 2 Kalve, 1 Hest, 2 Søer, og der leveres ca. 16 Svin aarlig. Gaarden er opført 1907, da orden blev udstykket fra Lindbjerggaard. Paa Marken har der været den omtalte Rytterhøj, hvor der ifølge Sagnet har fundet Begravelse Sted under Svenskekrigen.

LARSSON, OLE, Gdr., Harridslev,  
Randers,

er født i Hjermland 7. 7. 1908. Forældre: Arbm. Ole Larsson og Hustru Else Marie, f. Hansen i Løvskal. Bedsteforældre: MF Arbm. Jens Hansen. Ole Larsson er gift med Jenny, f. Dahl Andersen i Knejsted, Ø. Tørslev 28. 6. 1915. Forældre: Dræningsmester Jens Dahl Andersen, Knejsted, og Hustru Kristiane. I Ægteskabet er 2 Børn: Ole Verner 6. 2. 1942 og Erne Marie 11. 8. 1945. Ole Larsson købte i Maj 1947 Gaarden Matr. Nr. 21b m. fl. af Gartner Mortensen med et Areal paa 9 Tdr. Ld., hvoraf 1½ Td. Ld. er Eng. Ejds. 33.000 Kr. Normal Besætning er 4 Køer, 2 Kvier, 2 Kalve, 1 So, 2 Heste, og der leveres ca. 10 Svin aarlig. Larsson køber tillige en Mælketur. Bygningerne er opført 1917.

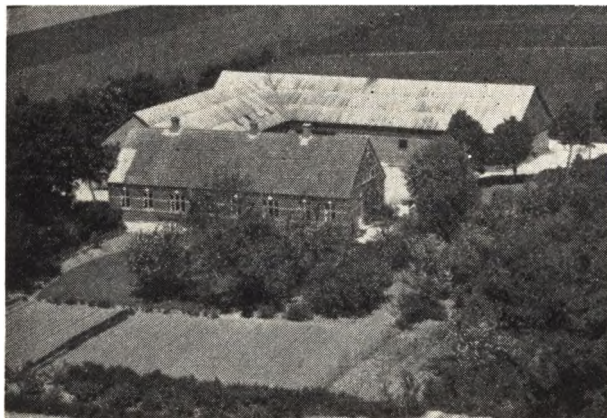

Lauritzen, Thomas Martinus, Gdr.,

»Tingagergaard«, Lindbjerg, Harridslev, Randers,

er født i København 21. 6. 1892. Forældre: Garagemester Lauritz Lauritzen, f. i Rødding v. Viborg, og Hustru Dorete, f. Østergaard i Tjele v. Viborg. Bedsteforældre: FF Bmd. Thomas Lauritzen, f. i Rødding, Viborg, FM Maren, f. Andersen, MF Gdr. Mathias Østergaard, f. i Tjele, Viborg, MM Jakobine, f. Meldgaard i Tapdrup. Thomas Lauritzen er gift med Anna Johanne, f. Østergaard i Gunderup 13. 4. 1895. Forældre: Gdr. Jens Mortensen Østergaard, f. i Øland, og Hustru Else, f. Jensen i Øland. Bedsteforældre: FF Gdr. Morten Østergaard, f. i Øland, FM Maren, MF Gdr. Jens Jensen, f. i Øland, MM Kirstine. I Ægteskabet er 4 Børn: Svend 25. 3. 1921, Jens 30. 4. 1923, Dorthea 13. 2. 1928 og Laurits 18. 4. 1935, alle med Navnet Østergaard. Thomas Lauritzen købte 1. 4. 1922 Gaarden Matr. Nr. 9a m. fl. af Anders Christensen Leth med et Areal paa 85 Tdr. Ld. Ejds. 133.000 Kr. Normal Besætning er 20 Køer, 10 Ungkreaturer, 2 Heste, 10 Søer, Traktor, og der leveres ca. 150 Svin aarlig. Stuehuset er opført 1907, Udhusene 1932 efter Brand.

I 1912—13 var Lauritzen paa Ryslinge Højskole. Lauritzen har været Sogneraadsformand, Formand for Brugsforeningen, i Udvalget for Landvindingskommissionen for Randers Amt, Vurderingsmand for Elrø, i Bestyrelsen for Landbosparekassen i Randers, Formand for Repræsentantskabet samt i Skatteraadet. Lauritzen er Ridder af Dannebrog.

LAURSEN, REGNAR, Gdr., Harridslev,  
Randers,

er født i Sognet 4. 10. 1908. Forældre: Laurs Christensen Laursen og Hustru Kirstine Marie, f. Rasmussen. Bedsteforældre: FF Gdr. Chresten Laursen, FM Kirsten, MF Gdr. Rasmus Rasmussen, f. paa Mols, MM Karoline. Regnar Laursen er gift med Inga Dagny, f. Cramer i Gimming 14. 1. 1913. Forældre: Remissearbejder Niels Cramer, f. i Vinkel, og Hustru Kristine, f. Christensen. I Ægteskabet er 7 Børn: Erik 12. 5. 1935, Verner 21. 6. 1937, Finn 12. 9. 1938, Ninna 23. 11. 1939, Niels 23. 12. 1943, Ellen 28. 3. 1947 og Anna Lise 20. 7. 1949. Regnar Laursen købte i 1947 Ejendommen Matr. Nr. 16e af sin Far med et Areal paa 8½ Td. Ld. Ejds. 30.000 Kr. Normal Besætning er 5 Køer, 4 Ungkreaturer, 1 Hest, 2 Søer, og der leveres ca. 20 Svin aarlig. Laursen er Tillidsmand for Vermund Brandforsikringsen.

MADSEN, CHRISTEN CHRISTENSEN, Gdr.,  
Lindbjerg, Harridslev, Randers,

er født samme Sted 10. 10. 1886. Forældre: Gdr. Chr. Nielsen Madsen og Hustru Mette Kristine, f. Kristensen. Bedsteforældre: FF Gdr. Niels Christensen Madsen, FM Karen, f. Jensdatter i Tvede, MF Gdr. Kristian Kristensen, f. i Albæk, MM Karen Marie, f. Jensen i Ulstrup. Chr. Madsen er gift med Kristiane, f. Pedersen i Albæk 16. 1. 1898. Forældre: Gdr. Niels Pedersen, f. i Albæk, og Hustru Sine, f. Kragh i Vestrup. Bedsteforældre: FF Gdr. Jensen, Albæk, FM Dorthe Marie, f. Jensen i Albæk, MF Gdr. Mads Nielsen Kragh, f. i Vestrup, MM Kristiane, f. i Bjergby. I Ægteskabet er 2 Børn: Kristine 14. 10. 1922 og Sigrid 24. 7. 1927. Chr. Madsen overtog i 1921 Gaarden Matr. Nr. 10a m. fl. efter sin Far med et Areal paa 58 Tdr. Ld., hvoraf 6 Tdr. Ld. er Skov. Ejds. 110.000 Kr. Normal Besætning er 20 Køer, 20 Ungkreaturer, 5 Søer, Traktor, og der leveres ca. 100 Svin aarlig. Stuehuset er opført 1843, Kostalden 1904 og Laden 1840. Madsen var i 1905—06 paa Ryslinge Højskole.

MADSEN, JENS CHR., Gdr., Østrup,  
Randers,

er født i Østrup 8. 1. 1909. Forældre: Gdr. Niels Chr. Madsen, f. i Østrup, og Hustru Petrea Elisabeth, f. Pedersen 8. 6. 1882 i Støvring. Bedsteforældre: FF Gdr. Christen Andersen Madsen, f. i Gerlev, FM Ane, f. Rasmussen i Albæk, MF Jens Pedersen i Støvring, MM Ane Dorthea, f. Pedersdatter i Gimming. Jens Chr. Madsen er gift med Dagny Gudrun, f. Kjeldsen i Hallendrup 1. 10. 1918. Forældre: Gdr. Rasmus Kjeldsen, f. i Hallendrup, og Hustru Ane, f. Winther i Hastrup. Bedsteforældre: FF Gdr. Peder Kjeldsen, f. i Hallendrup. FM Maren, f. Rasmussen i Brandstrup, MF Gdr. Chresten Winther, f. i Hastrup, MM Ane Marie. I Ægteskabet er 3 Børn: Else 22. 8. 1943, Christian 29. 10. 1946 og Mogens 23. 8. 1955. Jens Chr. Madsen overtog i November 1941 Gaarden Matr. Nr. 1a m. fl. med et Areal paa 77 Tdr. Ld. Ejds. 168.000 Kr. Normal Besætning er 20 Køer, 30 Kvier, 2 Heste, 8 Søer, og der

leveres ca. 160 Svin aarlig. Bygningerne er opført 1922 efter Brand paa nær Høsehøuset, som er bygget 1941.

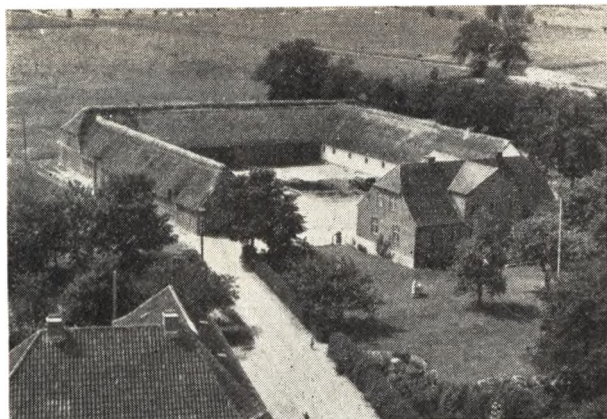

MAGNUSSEN, TANE, Forpagter, Lindbjerg,  
Harridslev, Randers,

er født i Floes 17. 4. 1925. Forældre: Gdr. Marthinus Magnussen, f. i Ramten paa Djursland, og Hustru Marie Kristine, f. i Hollenbjerg, Ørsted. Bedsteforældre: FF Magnussen, f. i Ramten, MF Gdr. Peter Madsen, Hollenbjerg, MM Sara. Tane Magnussen er gift med Signe, f. Skødt Ladekarl i Lindbjerg 19. 6. 1927. Forældre: Gdr. Niels Møller Ladekarl, f. i Lindbjerg 24. 9. 1896, og Hustru Else, f. Skødt i Gassum 8. 5. 1894. Bedsteforældre: FF Gdr. Christen Ladekarl, f. i Gimming, FM Maren, f. Møller i Tjæreby, MF Gdr. Mads Skødt, f. i Gassum, MM Sine, f. Andersen i Gassum. I Ægteskabet er 2 Børn: Niels Ladekarl 18. 12. 1951 og Birgit Ladekarl 4. 3. 1955. Tane Magnussen overtog i 1954 Forpagtningen af Gaarden Matr. Nr. 12a m. fl. af sin Svigermor. Areal et 77 Tdr. Ld., hvoraf 12 Tdr. Ld. er Eng og 2 Tdr. Ld. Skov. Ejds. 150.000 Kr. Normal Besætning er 22 Køer, 44 Ungkreaturer, 2 Heste, 7 Søer, og der leveres ca. 150 Svin aarlig. Stuehuset er opført ca. 1936. Der drives Frøavl af Roefrø. I 1948—49 var Magnussen paa Vejlbjby Landbrugsskole, og Fru Magnussen var i 1947 paa Frederiksborg Højskole.

MATHIASSEN, EJNER, Gdr., »Harridslev Nygaard«,  
Harridslev, Randers,

er født i Sognet 14. 6. 1907. Forældre: Gdr. Rasmus Mathiasen, f. i Mejlbjby, og Hustru Anna, f. Jørgensen i Jennum. Bedsteforældre: FF Gdr. Peter Mathiasen, f. i Mejlbjby, MF Gdr. Jens Jørgensen, f. i Tisvildeleje, MM Hansine. Ejner Mathiasen er gift med Ellen, f. Skovgaard Nielsen i Østrup Lunde 30. 5. 1911. Forældre: Gdr. Erik Skovgaard Nielsen og Hustru Ingeborg, f. Olsen i Slagelse Landsogn. Bedsteforældre: FF Hans Jørgen Nielsen, Lærer i Faritslev, FM Maren, f. Thøgersdatter i Skovgaard, MF Gdr. Jens Olsen, »Blendekildegaard«, MM Kirsten, f. Hansen Stæhr i Jægerspris. I Ægteskabet er 3 Børn: Arne Rasmus 25. 4. 1938, Poul 26. 1. 1942 og Ingrid 18. 9. 1945. Ejner Mathiasen købte i 1934 Gaarden Matr. Nr. 10b m. fl. af sin Far med et Areal paa 40 Tdr. Ld. Ejds. 104.000 Kr. Normal Besætning er 16 Køer, 20 Ungkreaturer, 3 Søer og der leveres ca. 120 Svin aarlig. Der findes Traktor med alle dertil hørende Maskiner. Mathiasen er Formand for Harridslev Kontrolforening, i Bestyrelsen for Tjæ-

reby Vester Dige og Pumpeanlæg samt Formand for Harridslev Gødningsforening. Bygningerne er opført 1913 efter Brand, men Gaarden er grundlagt ca. 1857.

MIKKELSEN, SØREN, Gdr., Harridslev,  
Randers,

er født i Voldum 19. 3. 1890. Forældre: Gdr. Hans Mikkelsen, f. i Vitten, og Hustru Karen, f. Pedersen i Vitten. Bedsteforældre: FF Mikkel Jensen, Vitten, MF Per Daniel Pedersen, f. i Vitten. Søren Mikkelsen har 2 Børn: Hans Chr. 9. 1. 1927 og Karen Sine 13. 12. 1929. Søren Mikkelsen købte Gaarden Matr. Nr. 19a m. fl. af Rasmus Bendtsen med et Areal paa 16 Tdr. Ld. Ejds. 33.000 Kr. Normal Besætning er 7 Køer, 4 Ungkreaturer, 2 Heste. Gaarden er opført ca. 1750, Stuehuset er bygget ca. 1830.

MOESSTRUP, KRISTIAN, Gdr., »Korsager-  
gaard«, Harridslev, Randers,

er født samme Sted 2. 2. 1911. Forældre: Kristen Kristensen Moesstrup og Hustru Kirstine Marie, f. Pedersen. Bedsteforældre: FF Kristen Nielsen Mosstrup, FM Kristiane, f. Olesen i Mellerupgaard, MF P. Ørum Pedersen, MM Kirsten Marie, f. Kjeldsen. Kristian Moesstrup er gift med Ester, f. Jensen i Søby-Kobberup 23. 10. 1913. Forældre: Gdr. Jakob Jensen, f. i Hedegaard, Haderup, og Hustru Katrine, f. Jakobsen i Højslev. Bedsteforældre: MF Jens Aakjær Jensen, Højslev, MM Maren. I Ægteskabet er 1 Barn: Kjeld 15. 8. 1948. Kr. Moesstrup overtog i 1951 Gaarden Matr. Nr. 5a m. fl. efter sin Far med et Areal paa 40 Tdr. Ld. Ejds. 84.500 Kr. Normal Besætning er 30 Kreaturer, 2 Heste, 1 Føl, 4 Søer, og der leveres ca. 70 Svin aarlig. Der findes Traktor med alle dertil hørende Maskiner. Stuehuset er opført 1862 og de øvrige Bygninger ca. 1863 paa nær Stakladen, som blev bygget 1926. Gaarden er en gammel Slægtsgaard, som har været i Slægtens Eje gennem lang Tid.

NIELSEN, HANS BUNDGAARD, Gdr.,  
Harridslev, Randers,

er født i Ølst-Haslund 26. 9. 1925. Forældre: Vognmand Niels Ole Nielsen, f. i Voldum, og Hustru Mette Marie, f. Bundgaard. Bedsteforældre: FF Arbm. Andreas Nielsen, FM Marie, MF Jens Bundgaard, MM Petrine.

NIELSEN, EGON BUNDGAARD,

født i Ølst-Haslund 15. 6. 1923. Brdr. Bundgaard Nielsen købte i 1956 Gaarden Matr. Nr. 8d m. fl. af Alfred Jensen med et Areal paa 7½ Td. Ld. Ejds. 25.000 Kr. Normal Besætning er 4 Køer, 2 Kvier, 6 Søer, og der leveres ca. 80 Smaagrise til Avl. Brdr. Nielsen ejer tillige en Ejendom i Linde, der er forpagtet ud. Brdr. Nielsen gaar tillige ud paa Arbejde og passer Ejendommen her i deres Fritid. Brdr. Nielsen begyndte paa bar Bund og har i Løbet af 5 Aar haft 3 Ejendomme.

NIELSEN, KNUD KRISTIAN, Tækkemand,  
Lindbjerg Mark, Harridslev, Randers,

er født i Hvidbjerg, Thy, 3. 7. 1893. Forældre: Murer Peter Fomsgaard Nielsen, f. i Floulev, Thy, og Hustru Ottomine, f. i Hørdum, Bedsted. Bedsteforældre: FF Arbm. Knud Nielsen, f. i Thy, FM Karen, MF Peter Pedersen, f. i Bedsted. Knud Kr. Nielsen er gift med Helene Kirstine, f. Larsen i Nr. Hvidbjerg, Thy, 12. 9.



1891. Forældre: Tømrer Martinus Larsen, f. i Hvidbjerg, Thy, og Hustru Maren, f. Dalgaard Christensen i Serup. Bedsteforældre: FF Bmd. Lars Larsen, f. i Hvidbjerg, FM Eline. I Ægteskabet er 4 Børn: Magda Marie 16. 4. 1911, Elly Margrethe 12. 4. 1921, Emma 21. 7. 1923 og Iris Irene 23. 12. 1927. Knud Kr. Nielsen købte i 1921 Ejendommen Matr. Nr. 11f m. fl. af Hans P. Manø. I 1945 blev der frasolgt 6½ Td. Ld. til Laurids Bjerre. Ejendommen er opført 1880. Nielsen arbejder som Tækkemand og har kun en Besætning paa 50 Høns. Nielsen er i Bestyrelsen for Fagforeningen samt Kasserer for Vælgerforeningen.

NIELSEN, NIELS KJÆR, Gdr.,

Harridslev, Randers,

er født i Sognet 28. 6. 1893. Forældre: Gdr. Martinus Nielsen, f. i Ø. Tørslev, og Hustru Karen, f. Kjær i Harridslev. Bedsteforældre: FF Gdr. Niels Nielsen, f. i Ø. Tørslev, FM Else, MF Niels Nielsen Kjær, f. i Harridslev, MM Maren, f. Kristensdatter i Harridslev. Niels Kjær Nielsen overtog i 1934 Gaarden Matr. Nr. 18a m. fl. efter sin Far med et Areal paa 20 Tdr. Ld. Ejds. 47.000 Kr. Normal Besætning er 20 Kreaturer, 2 Heste, og der leveres ca. 50 Svin aarlig. Gaarden er opført ca. 1754.



NIELSEN, PEDER, Skovløber, »Skovløberhuset«, Østrup Skov, Randers,

er født paa Tammestrup Mark 11. 7. 1909. Forældre: Lmd. Niels Madsen Nielsen, f. 24. 12. 1885, og død 8. 4. 1937, og Hustru Oline Nielsine Kirstine, f. Olesen i Tammestrup 19. 11. 1885. Bedsteforældre: FF Lmd. Peder Nielsen, f. i Floes 3. 9. 1836 og død 29. 10. 1916, FM Ane Kirstine, f. i Ammelhede 14. 3. 1847 og død 1933, MF Jens Olesen, f. i Fausing 15. 5. 1853 og død 12. 4. 1921, MM Kirstine, f. Gertsdatter i Langkastrup 21. 9. 1838 og død 2. 2. 1915. Peder Nielsen er gift med Karoline Kirstine, f. Nielsen i Tørring 5. 9. 1909. Forældre: Arbm. Frederik K. Albert Nielsen, f. i Ølst 24. 4. 1874, og Hustru Jensine, f. Jensen i Mellerup 11. 6. 1877 og død 1924. Bedsteforældre: FF Husm. Kresten Jensen Hø, f. i Gimming 18. 1. 1836 og død 22. 1. 1917, FM Karen Marie. I Ægteskabet er 2 Børn: Niels Anker 5. 1. 1936 og Jytte 3. 6. 1938. Nielsen kom 1. 5. 1946 hertil som Skovløber, og dertil hører Traktørsted, som har eksisteret i ca. 100 Aar. Normal Besætning er 4 Køer, 2 Kalve, 2 Heste, 2 Føl, 5 Søer, og der leveres ca. 10 Svin aarlig. Arealet er 7 Tdr. Ld. Skovhuset hører un-

der Støvringgaard, og Nielsen arbejder i Skoven, mens Fruen passer Traktørstedet. Skovhuset er et meget kønt Udflugtssted og besøges om Sommeren af mange Mennesker.

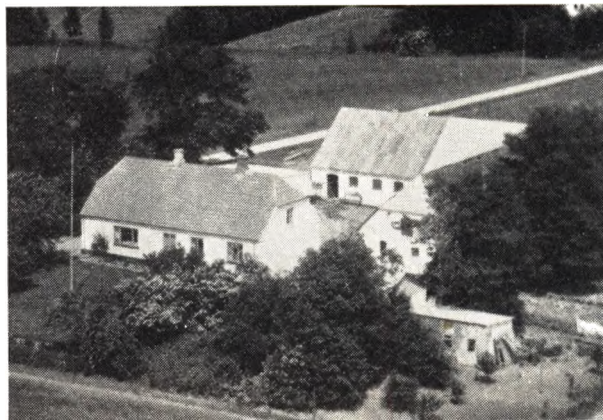

NORUP, STENER SKJØDT, Gdr., »Tinget«,  
Harridslev, Randers,

er født i Albæk 17. 2. 1914. Forældre: Frode Steffensen Norup og Hustru Petrea, f. Skjødt i Østrup. Bedsteforældre: MF Gdr. Jens Skjødt, MM Kirstine Marie. Stener S. Norup er gift med Grete Irene, f. Møller i Hadsten 24. 7. 1924. Forældre: Gdr. Kresten Møller, f. i Søby, Hornslet, og Hustru Sine, f. Ulrichsen i Lemmer-Lihme. I Ægteskabet er 2 Børn: Sonja Møller 17. 4. 1947 og Flemming 31. 12. 1950. Stener S. Norup købte i 1945 Gaarden Matr. Nr. 3d m. fl. af Peter Pedersen med et Areal pa 24 Tdr. Ld. Ejds. 55.000 Kr. Normal Besætning er 9 Køer, 9 Ungkreaturer, 6 Søer, 350 Høns, og der leveres ca. 10 Svin aarlig. Der er ogsaa Rugeri med Udrugning af hvide Italienerne. Gaarden er opført for ca. 45 Aar siden, dog har Norup bygget Hønsesus og Garage. Jorden er udstykket fra Gimming med 8 Tdr. Ld., hvortil der for ca. 35 Aar siden blev tilkøbt det øvrige.

OLESEN, KRESTEN KRISTENSEN VANGSØ, Gdr.,  
Harridslev, Randers,

er født i Mellerup-Støvring 1. 8. 1898. Forældre: Gdr. Jens Andersen Olesen, f. i Mellerup, og Hustru Mariane, f. Vangsø. Bedsteforældre: FF Gdr. Anders Olesen, f. i Mellerup, FM Maren, f. Jensen i Støvring. Kresten Kristensen Vangsø Olesen er gift med Kirstine f. Kristensen i Harridslev 24. 6. 1900. Forældre: Kresten Jørgensen Christensen og Hustru Maren, f. Andersen i Linde. Kresten Vangsø købte i 1930 Gaarden Matr. Nr. 10a m. fl. af Niels Jensen med et Areal paa 27½ Td. Ld. Ejds. 64.000 Kr. Normal Besætning er 11 Køer, 15 Ungkreaturer, 2 Heste, og der leveres ca. 70 Svin aarlig. Gaarden er opført 1914 efter Brand paa nær Staklade, Hønsesus og Svinestald, som Vangsø har bygget. Vangsø har været i Bestyrelsen for Brugsforeningen. Menighedsraadet samt Egnens Fryseboks.

PEDERSEN, ANDERS CHRISTIAN, Gdr.,  
Østrup, Randers,

er født i Albæk 3. 3. 1892. Forældre: Lmd. Peter Jespersen Pedersen, f. i Albæk, og Hustru Kristiane, f. Christensen i Støvring. Bedsteforældre: FF Lmd. Jes-

per Pedersen, f. i Albæk, FM Margrethe, MF Kristian Kristensen »Stenbro«, MM Ane Katrine. Anders Chr. Pedersen er gift med Maren Katrine, f. Christensen i Fasterholt 14. 9. 1891. Forældre: Lmd. Chr. Markussen Christensen, Tornvig, Fasterholt, og Hustru Marie. Bedsteforældre: FF Markus Christensen, Fasterholt. I Ægteskabet er 5 Børn: Harald f. 1914, Kristiane f. 1918, Svend Egon f. 1924, Christian Kruse f. 1927 og Tage Alfred f. 1930. Anders Chr. Pedersen købte i 1918 Ejendommen Matr. Nr. 1b m. fl. af Niels Christensen med et Areal paa 24 Tdr. Ld. Ejds. 26.000 Kr. Normal Besætning er 7 Køer, 5 Ungkreaturer, 2 Heste og 5 Søer. Gaarden er opført 1864, men Pedersen har bygget Stalden, en Del af Kostalden samt Hønseshus og Vognport.

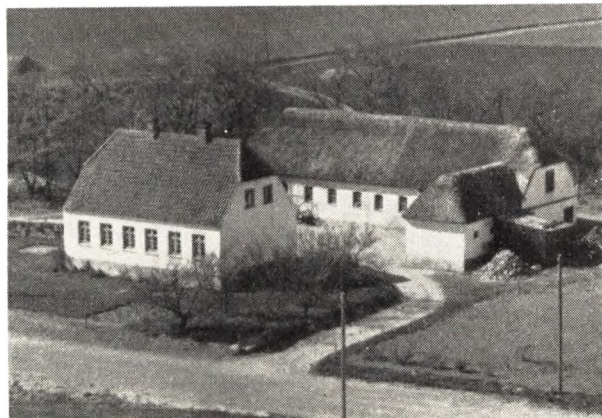

**PEDERSEN, JENS PEDER, Gdr..**

Østrup, Randers,

er født i Østrup 23. 4. 1908. Forældre: Gdr. Jens Jaspersen Pedersen, f. i Albæk, og Hustru Mariane, f. Østergaard Pedersen i Støvring. Bedsteforældre: FF Bmd. Jesper Pedersen, f. i Albæk, FM Margrethe, MF Arbm. Peder Østergaard, f. i Udbyover, MM Ane. Jens Peder Pedersen er gift med Signe Elise, f. Lilholt Christensen i Brønderslev 18. 10. 1920. Forældre: Arbm. Niels Peter Christensen, f. paa Hjørring Mark, og Hustru Othilie, f. Hansen i Hjørring. Bedsteforældre: FM Stine Lilholt, MF Post Christoffer Hansen, Hjørring. I Ægteskabet er 4 Børn: Bruno 4. 8. 1943, Marianne 21. 1. 1947, Niels Ove 22. 3. 1949 og Frede 14. 10. 1952. Jens Peder Pedersen købte i 1946 Gaarden Matr. Nr. 4n af Ejner Yde med et Areal paa 12 Tdr. Ld. Ejds. 34.000 Kr. Normal Besætning er 5 Køer, 5 Ungkreaturer, 2 norske Heste, 2 Søer, og der leveres ca. 15 Svin aarlig. Ejendommen er opført 1926. I 1928—29 var Pedersen paa Landbokursus i Vivild. Pedersen er i Bestyrelsen for Brugsforeningen, Formand for Hesteforsikringen og Vandværket.

**PEDERSEN, KARL ERIK, Gdr.,**

Harridslev, Randers,

er født i Gimming 9. 9. 1929. Forældre: Gdr. Peder Marius Pedersen, f. i Taastrup, Vellev, og Hustru Marie Rasmine, f. Nielsen. Bedsteforældre: FF Gdr. Søren Pedersen. Karl Erik Pedersen er gift med Ella Marie Katrine, f. Pedersen i Støvring 24. 10. 1934. Forældre: Gdr. Hans Chr. Pedersen og Hustru Agnes Margrethe, f. Christensen i Hollandsbjerg. Bedsteforældre: MF Skræddermester Niels Christensen, Hollandsbjerg, MM Grete. Karl E. Pedersen overtog 15. 10. 1956



Gaarden Matr. Nr. 1b m. fl. efter sin Far med et Areal paa 21 Tdr. Ld. Ejds. 52.000 Kr. Normal Besætning er 9 Køer, 10 Ungkreaturer, 2 Heste, 4 Søer, og der leveres ca. 35 Svin aarlig. Bygningerne er opført 1925 efter Brand.

**PEDERSEN, NIELS CHR., Gdr..**

Østrup, Randers,

er født samme Sted 26. 10. 1905. Forældre: Gdr. Osten Pedersen, f. i Holbæk v. Ørsted, og Hustru Ane, f. Pedersen Danielsen i Mejlbj. Bedsteforældre: Gdr. Peter Osten, f. i Holbæk, Ørsted, FM Bodil, MF Arbm. Peter Daniel i Mejlbj, MM Kirsten. Niels Chr. Pedersen er gift med Cecilie Marie, f. Jensen i Fausing 8. 10. 1910. Forældre: Gdr. Johannes Jensen, f. i Vejlbj, og Hustru Ane Petrine, født Nielsen. I Ægteskabet er 1 Barn: Anne Margrethe 15. 10. 1930. Niels Chr. Pedersen købte 1. 8. 1941 Gaarden Matr. Nr. 2n m. fl. af Aage Degn med et Areal paa 8½ Td. Ld. Ejds. 21.000 Kr. Normal Besætning er 4 Køer, 5 Ungkreaturer, 2 Heste, 1 So, og der leveres ca. 16 Svin aarlig. Gaarden er opført for ca. 150 Aar siden, dog har Pedersen bygget Maskinhus. Pedersen er Medlem af Menighedsrådet.

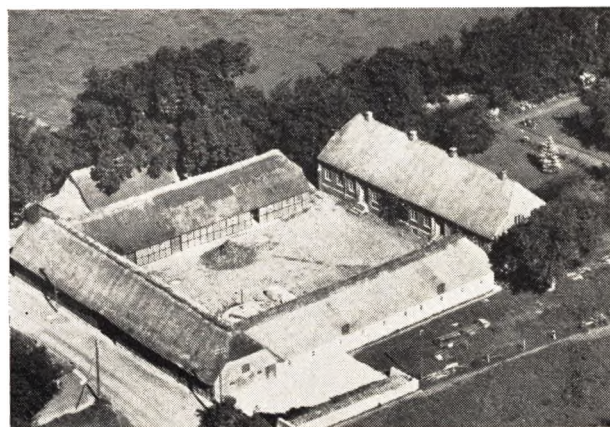

**PALLESEN, THORUP, Gdr., Lindbjerg,**  
Harridslev, Randers,

er født i Sønderup, Suldrup, 1. 6. 1899. Forældre: Gdr. Anton Chr. Pallesen, f. i Giver, og Hustru Kristine Karoline, f. Christensen i Asferg. Bedsteforældre: FF Gdr. Kresten Pallesen, f. i Giver, MF Smed Kresten

Kristensen, f. i Asferg, MM Mariane. Thorup Pallesen er gift med Signe, f. Bay Jørgensen i Knejsted, Ø. Tørsløv. Forældre: Gdr. Søren Bay Jørgensen, f. i Knejsted, Ø. Tørsløv, og Hustru Else, f. Christensen. Bedsteforældre: FF Gdr. Jørgen Pedersen, f. Knejsted, FM Sidsel, f. Sørensen i Vrendstrup, MF Smedemester Rasmus Pedersen, f. i V. Alling, MM Ane. I Ægteskabet er 4 Børn: Christian 13. 1. 1927, Else 13. 4. 1928, Anne Margrethe 19. 10. 1929 og Kristine 26. 6. 1931. Thorup Pallesen overtog i 1924 Gaarden Matr. Nr. 8a m. fl. med et Areal paa 54 Tdr. Ld., hvoraf 6 Tdr. Ld. er Eng. Ejds. 106.000 Kr. Normal Besætning er 22 Køer, 28 Ungkreaturer, 11 Søer, og der leveres ca. 100 Svin aarlig. Der findes Traktor med alt i Maskiner. Gaarden er opført ca. 1800, Stuehuset dog bygget 1870 og Laden 1956. Pallesen er Medlem af Sogneraadet samt Forretningsfører for Brugsforeningen. I 1920 var Pallesen paa Landbrugsskole.

**ROUSING, PEDER, Gdr.,** Harridslev,  
Randers,

er født i Sognet 8. 12. 1905. Forældre: Gdr. Niels Pedersen Rousing, f. i Spangen, Harridslev, og Hustru Kirsten, f. Kristensen i Glentrup. Bedsteforældre: FF Gdr. Peder Pedersen Rousing, f. i Jennum, FM Inger, f. Haugaard i Klejtrup, MF Baneformand Kjeld Kristiansen, f. i Ølst, MM Mariane, f. Frederiksen. Peder Rousing er gift med Marie Kristine, f. Mortensen i Horne 25. 6. 1906. Forældre: Gdr. Peder Marius Mortensen, f. i Tistrup, Varde, og Hustru Ane, f. Barslund. Bedsteforældre: FF Gdr. Jørgen Mortensen, f. i Tistrup, FM Johanne, f. Lauridsen, MF Gdr. Niels Barslund, MM Marie Kristine, f. i Sønderjylland. I Ægteskabet er 4 Børn: Kirsten 13. 4. 1932, Peder 27. 1. 1935, Niels 25. 10. 1938 og Arne Hagbart 16. 5. 1947. Peder Rousing overtog i 1931 Gaarden Matr. Nr. 14b efter sin Far med et Areal paa 10 Tdr. Ld. Ejds. 16.000 Kr. Normal Besætning er 1 Hest, 4 Køer, 2 Ungkreaturer og 1 So. Der leveres ca. 12 Svin aarlig. Ejendommen er opført 1828, Kostalden dog 1900. Gennem tre Generationer har Gaarden været i Slægtens Eje. Rousings Bedstefar deltog i Krigen 1864 ved Dragør. Rousing har i ca. 20 Aar været Kasserer for Gimming Sygekasse.

**SKIPPER, ANDERS PEDERSEN, Gdr.,**  
Lindbjerg, Harridslev, Randers,

er født i Lindbjerg 2. 6. 1902. Forældre: Gdr. Peder Chr. Pedersen Skipper, f. i Støvring, og Hustru Kirsten, f. Andersen i Møllerup. Bedsteforældre: FF Gdr. Peder Pedersen Skipper, f. i Støvring. Anders Pedersen Skipper er gift med Edith Katrine, f. Nielsen i Albæk 17. 3. 1911. Forældre: Entreprenør Mogens Nielsen, f. i Spentrup, og Hustru Andrea, f. Madsen i Albæk. Bedsteforældre: MF Smed Niels Madsen, f. i Albæk, MM Petrea. I Ægteskabet er 3 Børn: Ester 17. 11. 1934, Peter 21. 2. 1936 og Mogens 14. 1. 1942. Anders Skipper overtog i 1923 Gaarden Matr. Nr. 14a m. fl. efter sin Far med et Areal paa 16 Tdr. Ld. Ejds. 25.000 Kr. Normal Besætning er 6 Køer, 4 Ungkreaturer, 2 norske Heste, 6 Søer. Gaarden er opført ca. 1757, og for Tiden bliver der lagt fast Tag paa en Del af Husene. Gaarden har i 57 Aar været i Slægtens Eje og er i Bindingsværkstil.

**SKIPPER, ANTON PEDER, Gdr.,** Lindbjerg Bakke,  
Harridslev, Randers,  
er født i Lindbjerg 15. 5. 1907. Forældre: Gdr. Peder Christensen Skipper, f. i Støvring, og Hustru Kirsten,

f. Andersen i Møllerup. Bedsteforældre: FF Gdr. Jens Galgenvang, f. i Støvring. Anton P. Skipper er gift med Signe, f. Ditlevsen i Grenaa 8. 12. 1912. I Ægteskabet er 5 Børn: Inge 22. 3. 1934, Yrsa 31. 8. 1937, Tove 10. 3. 1940, Ove 10. 8. 1943 og Kaj 8. 2. 1945. Anton Skipper købte i 1938 Gaarden Matr. Nr. 8b m. fl. af Johannes Chr. Jensen med et Areal paa 14 Tdr. Ld. Ejds. 27.000 Kr. Normal Besætning er 7 Køer, 5 Ungkreaturer, 2 Heste, 1 So, og der leveres ca. 25 Svin aarlig. Jorden blev oprindeligt udstykket fra Lindbjerg og Bygningerne opført ca. 1895.



**SVENDSEN, FREDERIK, Gdr.,** Lindbjerg  
Mark, Randers,

er født i Dalbyneder 27. 6. 1893. Forældre: Gdr. Peter Chr. Svendsen, f. i København, og Hustru Kristine, f. Christensen i »Vestervang«, Dalbyneder. Bedsteforældre: FF Entreprenør Svendsen, f. i Sverrig, MF Gdr. Anders Kr. Christensen, f. i »Vestervang«, Dalbyneder, MM Birthe, f. Nielsen i Sødring. Frederik Svendsen er gift med Nielsine, f. Dahl Nielsen i Sødring 3. 10. 1899. Forældre: Arbm. Kristen Dahl Nielsen, f. i Sødring, og Hustru Johanne Dorthea, f. Kristoffersen. Bedsteforældre: FF Gdr. Søren Nielsen, f. i Sødring, FM Ane Kirstine, f. i Sødring. I Ægteskabet er 2 Børn: Anders Peter 5. 8. 1923 og Ellen Johanne 10. 8. 1925. Frederik Svendsen købte i 1945 Gaarden Matr. Nr. 4a m. fl. af Niels Chr. Møller med et Areal paa 20 Tdr. Ld., hvoraf 1½ Td. Ld. er Eng. Ejds. 60.000 Kr. Normal Besætning er 12 Køer, 6 Ungkreaturer og ca. 60 Svin. Gaarden blev oprindeligt opført 1880, men er ombygget 1940 efter Brand paa nær Stuehuset. Svendsen var i 1920 paa Hadsten Højskole.

**SVENDSEN, SØREN, Gdr.,** »Stabelsgaard«,  
Mejlby, Spentrup,

er født i Lem 5. 9. 1899. Forældre: P. Svendsen og Hustru Severine, f. Lindgaard. Søren Svendsen er gift med Anna, f. Balle i Hejbjerg 17. 6. 1906. Forældre: Laust Balle og Hustru Martha, f. Jensen. I Ægteskabet er 3 Børn: Tage 3. 8. 1928, Inga 4. 3. 1936 og Marie 2. 1. 1941. Søren Svendsen købte i 1945 Gaarden Matr. Nr. 5a af Jens Vestergaard Nielsen, der havde ejet den i 32 Aar. Arealet er 40 Tdr. Ld., og normal Besætning er 15 Køer, 20 Ungkreaturer, 2 Søer, ca. 30 Svin og 2 Heste. Stuehuset er ca. 100 Aar gammelt, men siden paalagt fast Tag, som Svendsen ogsaa har paalagt baade

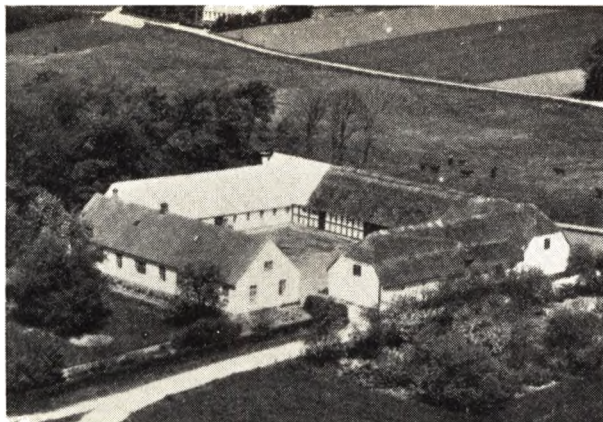

Kostald og Lade. Ejds. 53.000 Kr. For mange Aar siden var Arealet til »Stabelsgaard« paa 78 Tdr. Ld., men der er frasolgt Jord til 3 Statsejendomme.



FM Kristiane, f. Christensen i Støvring. MF Arbm. Chresten Christensen. MM Ane Katrine. I Ægteskabet er 2 Børn: Svend Aage 2. 10. 1935 og Gerda 1. 3. 1946. Niels Søndergaard købte i 1933 Ejendommen Matr. Nr. 8e m. fl. af sin Svigermor med et Areal paa 10 Tdr. Land, hvoraf 2 Td. Land er Eng. Ejds. 29.000 Kr. Normal Besætning er 4 Køer, 4 Ungkreaturer, 2 Heste, 1 So, og der leveres ca. 15 Svin aarlig. Ejendommen er oprettet 1909. Kostalden er i 1935 tilbygget og Laden opført 1941 samt Vognport i 1938.



SØGAARD, GUNNAR, Gaardejer,  
Mejlby, Spentrup,

er født i Bjerregrav 6. 9. 1902. Forældre: Chr. Søgaard og Hustru Noline, f. Bugge. Gunnar Søgaard er gift med Nielsine, f. Andersen i Over Fussing 1. 4. 1905. Forældre: Chr. Andersen og Hustru Inger, f. Jakobsen. I Ægteskabet er 2 Børn: Chr. 30. 1. 1928 og Jens Bugge. 22. 4. 1929. Gunnar Søgaard købte 8. 5. 1928 Gaarden Matr. Nr. 5e af Knud Chr. Andersen, der havde ejet den 5 Aar. Arealet er 10 Tdr. Land og normal Besætning 5 Køer plus Ungkreaturer og 2 Heste. Bygningerne er opført 1914 efter Brand paa nær Hestestald, Hønseshus, Tørvehus og Vognport som blev bygget 1942. Ejds. 16.000 Kr.

SØNDERGAARD, NIELS CHR. CHRISTENSEN, Gdr.,  
Harridslev Vang, Randers,

er født i Albæk 15. 8. 1908. Forældre: Gdr. Karl Christensen Søndergaard, f. i Hald, Randers, og Hustru Karen Marie, f. Christensen i Støvring. Bedsteførelde: FF Gdr. Niels Christensen Søndergaard. FM Maren, f. Jensen. MF Arbm. Kresten Christensen. MM Jensine. Niels Søndergaard er gift med Else Marie, f. Jensen i Mejlby 29. 9. 1908. Forældre: Gdr. Jens Peter Jensen, f. i Paderup og Hustru Kristine, f. Pedersen i Støvring. Bedsteførelde: FF Gdr. Peder Jespersen, f. i Albæk.

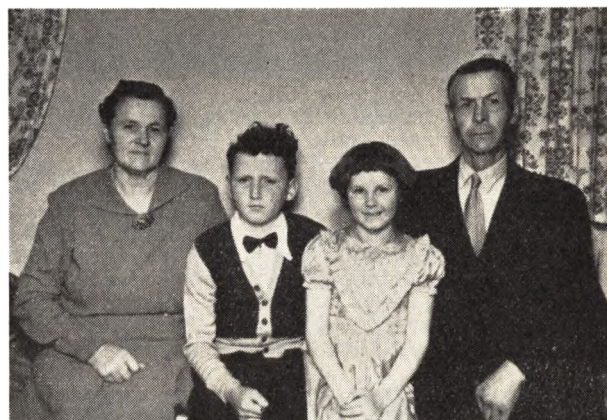

SØRENSEN, ANTON MARINUS, Gdr.,  
Albæk, Randers,

er født i Stouby 27. 12. 1897. Forældre: Gdr. Niels Sørensen, Dannevang, Hald, og Hustru Maren, f. Jensen i Mejlby. Bedsteførelde: FF Gdr. Søren Sørensen (Kusk), Dannevang, Randers. FM Ane Katrine. MF Jens Chr. Jensen, f. i Mejlby. Anton M. Sørensen er gift med Alma Sofie, f. Jensen paa Astrup Mark 25. 2. 1908. Forældre: Gdr. Christen Senius Jensen, f. i Hørnsted, og Hustru Karen, f. Sørensen i Tjæreby. Bedsteførelde: FM Mette Marie, f. Christensen i Hørnsted. MF Hjulmand Søren Winther Christensen, f. i Tjæreby. MM Kirsten, f. i Tjæreby. I Ægteskabet er 2 Børn: Preben 21. 2. 1943 og Birgit 23. 10. 1947. Anton M. Sørensen købte i 1948 Gaarden Matr. Nr. 2a m. fl. med et Areal paa 30 Tdr. Land, hvoraf 14 Tdr. Land er Eng. Ejds. 51.000 Kr. Normal Besætning er 12 Køer 16 Ungkreaturer, 3 Heste, 2 Søer, og der leveres ca. 38 Svin aarlig. Gaarden er opført ca. 1865, dog er Stuehu-

set Lygget 1954 efter Brand. Sørensen har været i Bestyrelsen for Brugsforeningen, Mejeri og Sygekasse. I 1929 var Fru Sørensen paa Hadsten Husholdningsskole.



SØRENSEN, SØREN, Gaardejer,  
Harridslev,

er født i Hammershøj 30. 10. 1904. Forældre: Kromand Severin Sørensen, f. i Hammershøj Langkastrup, og Hustru Mette Nielsine. Bedsteforældre: FF Købmand Jens Madsen Sørensen, f. i Langkastrup. FM Ane-Lise, f. Knudsen. MF Gdr. Søren Frandsen Sørensen, f. i Ø. Tørslev. MM Maren Kirstine. Søren Sørensen er gift med Ellen Petrea, f. Pedersen i Ørum Sdr. 28. 10. 1908. Forældre: Snedker Jesper Pedersen, f. i Ørum Sdr., og Hustru Ane Mathilde, f. Christensen. Bedsteforældre: FF Snedker Peder Pedersen. FM Kristine. MF Lærer Christensen, Kvorning. I Ægteskabet er 5 Børn: Jens Anker 15. 8. 1932, Johannes Jørgen 1. 3. 1934, Ida Marie 2. 2. 1937, Niels Harald 19. 2. 1946 og Else Conni 2. 9. 1947. Søren Sørensen købte i 1953 Gaarden Matr. Nr. 23a m. fl. af Peter Kragh Petersen med et Areal paa 10 Tdr. Land Mark og 2 Tdr. Land Eng. Ejds. 42.000 Kr. Normal Besætning er 7 Køer, 4 Ung kreaturer, 1 Hest, 2 Søer, og der leveres ca. 20 Svin aarlig. Gaarden er opført 1925, dog er Stalden i 1954 blevet udvidet. Sørensen er Formand for Brugsforeningen og har i 16 Aar været i Bestyrelsen for Mejeriet. Gaarden laa tidligere i Harridslev, men blev efter Brand, hvor der brændte 3 Gaarde, flyttet til sin nuværende Plads.



TEGEN, JAKOB, Gdr., Vanggaard,  
Harridslev, Randers,  
er født i Ødum 1. 1. 1903. Forældre: Gdr. Kristian Fre-

derik Tegen, f. i Langskov, Ødum, og Hustru Maren, f. Sørensen i Hadsbjerg, Ødum. Bedsteforældre: FF Lmd. og Brøndgraver Jakob Tegen. FM Bodil. MF Arb. Søren Sørensen. MM Maren, f. i Hadsbjerg. Jakob Tegen er gift med Else Marie, f. Godtfredsen i Vissing 11. 7. 1901. Forældre: Gdr. Peter Elgaard Godtfredsen, f. i Vissing og Hustru Mette Kirstine, f. Schneider i Vissing. Bedsteforældre: FF Gdr. Hans Godtfredsen, f. i Vissing. FM Helle. MF Morten Jørgensen Schneider, f. i Vissing. MM Mette Marie, f. Sørensen i Borup. I Ægteskabet er 4 Børn: Christian 1. 7. 1927, Niels 27. 11. 1928, Søren 5. 2. 1932 og Aase 14. 5. 1938. Jakob Tegen købte i 1932 Gaarden Matr. Nr. 18b m. fl. af Villiam Jensen med et Areal paa 20 Tdr. Land, hvoraf 4 Tdr. Land er Eng. Ejds. 40.000 Kr. Normal Besætning er 40 Kreaturer, 2 Heste, 4 Søer, og der leveres ca. 30 Svin aarlig. Gaarden er oprettet ca. 1857, men siden er der lagt Bliktag paa Udhusene, bygget Hønseshus i 1947 og Stalden udvidet i 1956. Jakob Tegen er i Bestyrelsen for Mejeriet samt Tjæreby Digelav.

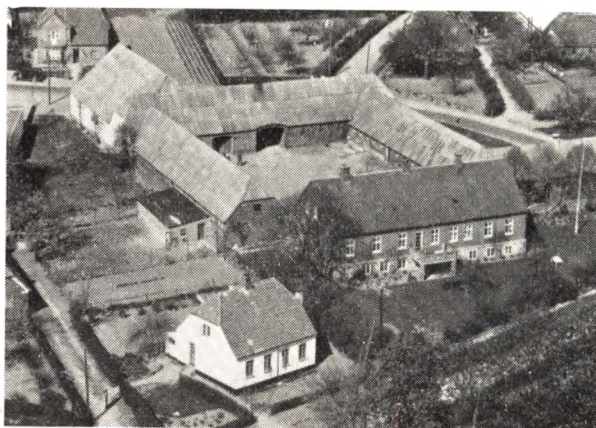

TVEDEGAARD, JENS AAGE, Gdr.,  
Harridslev, Randers,

er født paa Harridslevgaard 27. 10. 1910 og død 1955. Forældre: Christen Andersen Tvedegaard, f. i Tvede, og Hustru Vilhelmine, f. Bygballe i Enslev. Bedsteforældre: FF Gdr. Anders Tvedegaard, f. i Tvede. FM Anna, f. Moestrup i Harridslev. MF Lmd. Niels Bygballe, f. i Enslev. MM Dorthea, f. Rasmussen i Allestrup v. Grenaa. Jens Aage Tvedegaard var gift med Anna, f. i »Vanggaard«, Harridslev. Forældre: Gdr. Anders Hansen, f. i »Vanggaard«, Helstrup, og Hustru Ane Katrine, f. Rasmussen i Grenaa Gl. Sogn. Bedsteforældre: FF Gdr. Henrik Hansen, Østergaard, Helstrup. FM Johanne, f. Andersen i Taanum. MF Gdr. Rasmus Rasmussen, Bredstrup. MM Ane, f. Sørensen. I Ægteskabet er 4 Børn: Verner 16. 4. 1937, Anders 13. 12. 1938, Kristen 13. 12. 1941 og Søren 17. 5. 1947. Jens Aage Tvedegaard overtog i 1945 Gaarden Matr. Nr. 13a m. fl. efter sin Far, og efter at have haft den i Forpagtning siden 1936. Ejds. 210.000 Kr. Arealet er ca. 110 Tdr. Land, hvoraf 1/2 Td. Land er Skov. Normal Besætning er 30 Køer, 60 Ungkreaturer, 2 Heste, 3 Søer, og der leveres ca. 150 Svin aarlig. Hovedbygningen er opført 1894, de 3 Avlsbygninger er Bindingsværk med Straatag og opført 1881. Laden er blevet tilbygget samt Svine- og Hønseshus. Indtil 1904 var Gaardens Ejer P. Ørum. Der findes Traktor med de dertil hørende Maskiner. Siden Tvedegaards Død har Fru Tvedegaard fortsat drevet den.



THOMASSEN, THOMAS AAGE KONRAD, Gdr.,  
Lindbjerggaard, Harridslev, Randers,

er født i Dalbyover 3. 1. 1911. Forældre: Gdr. Thomas Marius Chr. Thomassen, f. i Dalbyover og Hustru Kirstine Jensine, f. Poulsen i Dalbyover. Bedsteforældre: FF Gdr. Thomas Nielsen, f. i Raaby. FM Anna Kirstine, f. Villadsen i Dalbyover. MF Gdr. Peder Olsen Pculsen. MM Mette Kirstine. Thomas Thomassen er gift med Elna, f. Bendsen i Linde 28. 12. 1916. Forældre: Gdr. Anders Bendsen, »Bendsgaard«, og Hustru Marie Dorthea, f. Pedersen paa Ørsted Mark. Bedsteforældre: FF Gdr. Jens Jensen, Bendsgaard, Ørsted Mark. FM Inger Marie, f. Høgh. MF Gdr. Jens Pedersen, Ørsted. MM Nielsine, f. Murmann i Ørsted. I Ægteskabet er 3 Børn: Thomas Viggo 5. 3. 1945, Ellen Marie 19. 5. 1947 og Karen Inger 13. 9. 1948. Thomas Thomassen købte i 1944 Gaarden Matr. Nr. 5b m. fl. af Johan Johansen med et Areal paa 30½ Td. Ld., hvoraf 2½ Td. Land er Eng. Ejds. 65.000 Kr. Normal Besætning er 27 Kreaturer, 4 Søer, og der leveres ca. 50 Svin aarlig. Gaarden er en Tvillinggaard, hvilket vil sige at den er sammenbygget med Nabogaarden. I 1941 var Fru Thomassen paa Rønde Højskole og Thomassen i 1940—41.

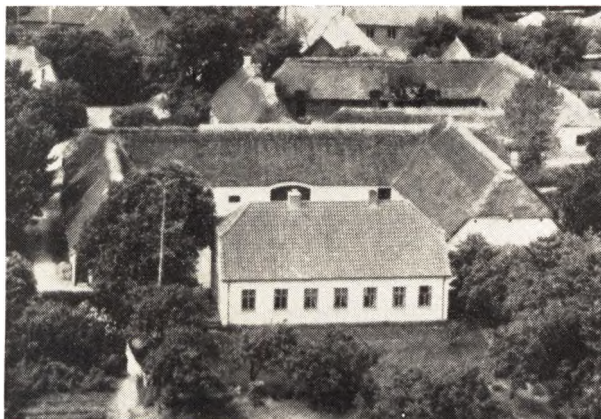

THOMSEN, KARL GERHARD, Gdr.,  
Lindbjerg,

er født i Fausing 27. 5. 1923. Forældre: Gdr. Marius Julius Thomsen, f. i Amdi, og Hustru Kirsten Andrea, f. Andersen. Bedsteforældre: FF Bmd. Karl Gerhard Thomsen, f. i Amdi. FM Karoline Julie, f. Nielsen. MM

Ane Katrine, f. i Randers. Karl Gerhard Thomsen er gift med Karen Elisabeth, f. Kjærsgaard i Vissing 19. 8. 1928. Forældre: Gdr. Peder Klausen Kjærsgaard, f. i Vissing, og Hustru Kirstine, f. Nygaard i Hørret. Bedsteforældre: FF Gdr. Frits Karl August Kjærsgaard, f. i Vissing. FM Katrine. MM Karen. I Ægteskabet er 2 Børn: Per 15. 1. 1952 og Eva 5. 9. 1953. Karl G. Thomsen købte i 1949 Gaarden Matr. Nr. 1a m. fl. af E. Nørlem Jørgensen med et Areal paa 27 Tdr. Land. Ejds. 68.000 Kr. Normal Besætning er 11 Køer, 12 Ungkreaturer, 2 Heste, 4 Søer, og der leveres ca. 40 Svin aarlig. Gaarden er oprettet ca. 1800, Stuehuset opført 1917 og Kcstalden 1903. Fru Thomsen var i 1945 paa Vivild Ungdomsskole og i 1946—47 var Thomsen paa Kærhave Landbrugsskole. Thomsen er i Bestyrelsen for Mejeriet.

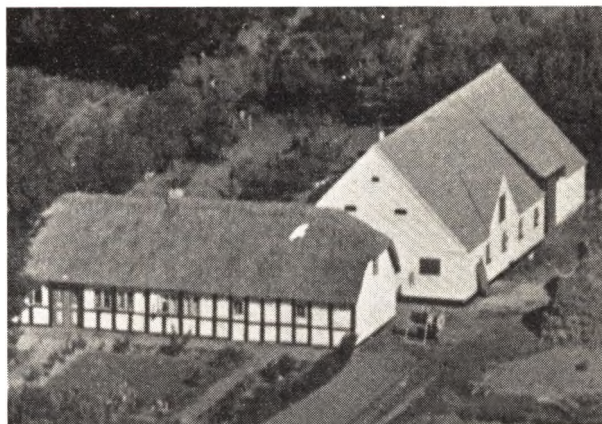

WINTHER, CHRISTINUS RASMUSSEN, Gdr.,  
Østrup, Randers,

er født i Albæk 18. 4. 1907. Forældre: Gdr. Peder Jensen Winther, f. i Tjæreby, og Hustru Inger, f. Rasmussen i Østrup. Bedsteforældre: FF Søren Winther. FM Kirsten, f. Østerup i Ørsted. MF Gdr. Søren Rasmussen. MM Dorthe Marie. Christinus Winther har i ca. 20 Aar som Husbestyrerinde haft Alma Petrea, f. i Vorning 3. 7. 1914. Forældre: Gdr. Anton Pedersen, f. i Hammershøj, og Hustru Ane Marie, f. Mikkelsen i Vorning. Bedsteforældre: Gdr. Peter Pedersen. FM Kristine Marie. MF Mikkel Nielsen, f. i Vorning. MM Kirsten Marie. Alma Pedersen har 1 Barn: Erling 23. 5. 1936. Christinus Winther købte i 1936 Gaarden Matr. Nr. 1c m. fl. af Niels Søstrand med et Areal paa 19 Tdr. Land, hvoraf en Del er Eng. Ejds. 29.000 Kr. Normal Besætning er 8 Køer, 4 Ungkreaturer, 2 Heste, 1 Føl, 4 Søer, og der leveres ca. 20 Svin aarlig. Kostalden er opført 1943, Høsehuse 1945, mens Stuehuset er i Bindingsværk.

WINTHER, KARL VALDEMAR, Gdr., Lindbjerg,  
Harridslev, Randers,

er født i Vindum 19. 10. 1902. Forældre: Sognefoged Kristian Winther, f. i Vindum, og Hustru Karoline, f. Hansen i Vindum. Bedsteforældre: FF Sognefoged Kr. Winther f. i Vindum. FM Katrine. MF Gdr. Niels Hansen, f. i Vindum. Karl V. Winther er gift med Elly, f. Hansen i Højbjerg 28. 7. 1906. Forældre: Gdr. Hans Peder Hansen, f. i Højbjerg, og Hustru Anna Marie, f. Mogensen i Vindum. Bedsteforældre: FF Gdr. Søren Peter Hansen, f. i Revl v. Silkeborg. FM Else, f. i Maa-gaarden, Gerning. MF Gdr. Mogens Thisted Mogensen, f. i Thisted. MM Kirstine, f. i Nonbo» I Ægteskabet er

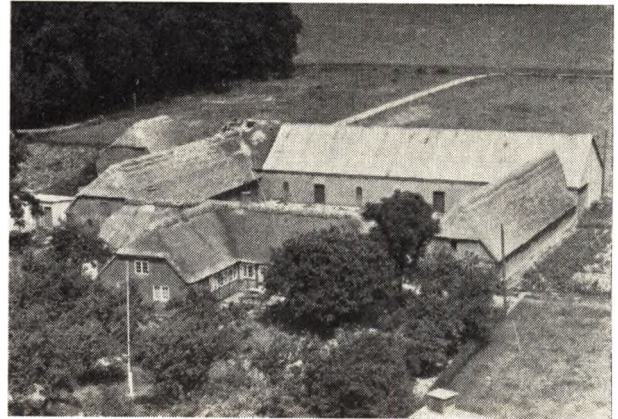
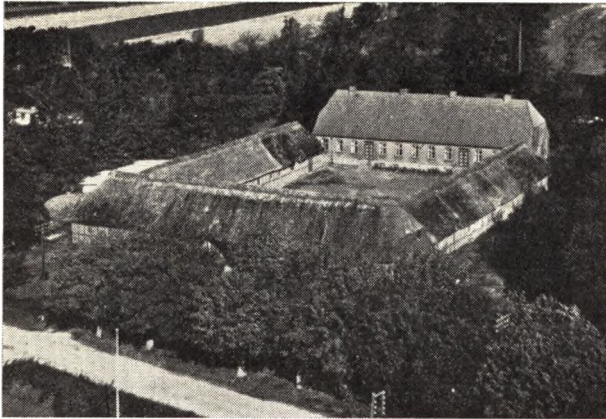

3 Børn: Hans Holger 28. 3. 1929, Jørgen Chr. 13. 5. 1934 og Kirsten 14. 2. 1940. Karl Winther overtog 1. 4. 1928 Gaarden Matr. Nr. 7a m. fl. efter Niels Frandsen med et Areal paa 48 Tdr. Land, hvoraf 7 Tdr. Land er Eng og 2 Tdr. Land Skov. Ejds. 160.000 Kr. Normal Besætning er 16 Køer, 20 Ungkreaturer, 10 Søer, og der leveres ca. 100 Svin aarlig. Gaarden er oprindelig opført 1834, Stuehus 1878, Laden 1955 og Maskinhuset 1950. Fru Winther var i 1925 paa Tommerup Højskole. Winther er i Bestyrelsen for Gødningsforeningen samt Medlem af Menighedsraadet.

ØSTERGAARD, CHRISTIAN, Gdr., Lindbjerg,  
Harridslev, Randers,

er født i Stouby. Forældre: Gdr. Niels Mikkelsen Østergaard, f. i Ildsvad og Hustru Else Marie, f. Nielsen Ulken. Bedsteforældre: FF Gdr. Mikkel Chr. Niel-

sen, f. i Ildsvad. FM Else Marie, f. Johnsen i Ildsvad. MF Anders Nielsen Vestergaard, f. i Filskov. MM Mette Marie, f. Hansen Ulken. Chr. Østergaard er gift med Anna Kirstine, f. Stensgaard i Snedsted 27. 4. 1895. Forældre: Snedker Kristen Nielsen Stensgaard, f. i Vestervig, og Hustru Jensine, f. Uhrbrand i Villerslev. Bedsteforældre: FF Gdr. Christian Nielsen Stensgaard. FM Ane Elisabeth. MF Gdr. Peder Uhrbrand. MM Ane Kirstine. I Ægteskabet er 4 Børn: Else Marie 9. 2. 1928, Frede Kristian 14. 2. 1930, Ruth Uhrbrand 9. 8. 1933 og Ole 11. 1. 1947. Chr. Østergaard købte i 1938 Gaarden Matr. Nr. 6a m. fl. af Peder (Koch) Pedersen med et Areal paa 42 Td. Ld. Ejds. 93.000 Kr. Normal Besætning er 15 Køer, 15 Ungkreaturer, 3 Heste, 6 Søer, og der leveres ca. 50 Svin aarlig. Gaarden blev oprindelig opført 1757, dog er Kostalden bygget 1890. Østergaard var 1912—13 paa Vestbirk Højskole og Fru Østergaard i 1921 paa Odder Højskole. Østergaard er Medlem af Menighedsraadet.

## Ø. og V. ALLING SOGN

ANDERSEN, VERNER Emil, Bmd. og Vognmand,

V. Alling Mark, Auning,

er født i Austrup, Ø. Alling, 3. 3. 1917. Forældre: Murer Karl Andersen, f. i Fløjstrup, og Hustru Johanne, f. Hornbæk i Ø. Alling. Verner E. Andersen er gift med Ragnhild, f. Christensen i Sundrup 20. 8. 1922. Forældre: Smed Valdemar Christensen og Hustru Dagmar. Verner E. Andersen overtog 1. 5. 1955 Ejendommen Matr. Nr. 14c efter Frederik Hansen med et Areal paa 8 Tdr. Ld., hvoraf 2 Tdr. Ld. er Eng. Bygningerne er ældre, men med fast Tag. Der findes ingen Besætning, da Jorden er forpagtet ud for 2 Aar. Ejdsks. 5000 Kr.

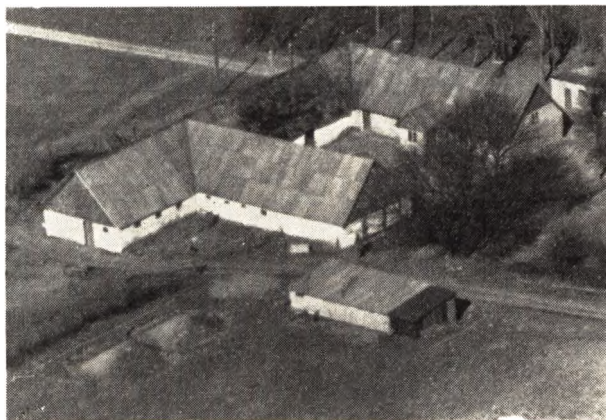

HANSEN, HARRY KRISTIAN, Gdr.,

V. Alling Mark, Auning,

er født i Fløjstrup Kær—Hørning 12. 4. 1912. Forældre: Gdr. Jens Karl Hansen, f. i V. Alling, og Hustru Julie, f. Madsen i Vissenbjerg, Fyn. Bedsteforældre: FF Bmd. Rasmus Hansen, f. i V. Alling, FM Pretrea, f. Enevoldsen i Kolind, MF Træskomand Hans Chr. Madsen, MM Marie, f. Hertsom. Harry Kr. Hansen overtog 11. 6. 1947 Gaarden Matr. Nr. 24b efter sin Far med et Areal paa 30 Tdr. Ld., hvoraf 3 Tdr. Ld. er Eng. Bygningerne var oprindeligt kun en Vinkelbygning, men er tilbygget efterhaanden som der blev tilkøbt Jord. Der er delvis fast Tag paa Bygningerne. Normal Besætning er 10 Køer, 10 Ungkreaturer, 20 Svin, 1 Hest, 100 Høns og Traktor. Ejdsks. 30.000 Kr.

OLSEN, JOHANNES ROHDE, Bmd.,

V. Alling, Auning,

er født i Sognet 21. 8. 1932. Forældre: Bmd. Villiam Rohde Olsen, f. i Laasby, og Hustru Anna, f. Hansen i Sommersted. Bedsteforældre: FF Maler Kr. Olsen, f. i Rødby, FM Bodil Marie, f. Christiansen i Laasby. Johs. R. Olsen er gift med Poula Margit, f. Nielsen paa Dyrby Mark, Spentrup-Gassum, 5. 7. 1936. Forældre: Gdr. Marius Nielsen, f. i Spentrup-Gassum, og Hustru Katrine, f. Nielsen. I Ægteskabet er 1 Barn: Anne Marie 3. 5. 1956. Johs. R. Olsen overtog 11. 9. 1955 Ejendommen Matr. Nr. 15d efter sin Far med et Areal paa 15 Tdr. Ld., hvoraf 2 Tdr. Ld. er Eng. Bygningerne er opført 1907, og dengang var Arealet kun paa 7 Tdr. Ld. Alle Bygningerne er med fast Tag. Normal Besætning er 6 Køer, 5 Ungkreaturer, 2 Søer, 7 Svin, 2 Heste og 80 Høns. Ejdsks. 18.000 Kr.

RASMUSSEN, RASMUS PEDER, Statshusmand,

Ø. Alling, Auning,

er født i Sognet 18. 2. 1929. Forældre: Husmand Søren Rasmussen, f. i Koed, og Hustru Kirstine, f. Thuesen i Auning. Rasmus Peder Rasmussen er gift med Mona, f. Jensen Hviid i Greensten 19. 6. 1933. Forældre: Gdr. Jens Jensen, f. i Greensten, og Hustru Anna Elisabeth, f. Knudsen i Ørsted. Rasmus Rasmussen overtog i 1956 Ejendommen Matr. Nr. 1r efter sin Far med et Areal paa 12½ Td. Ld., hvoraf 4 Tdr. Ld. er Eng. Rasmussen har endvidere 5 Tdr. Ld. i Forpagtning. Jorden blev oprindeligt udstykket fra Præstegaarden, og Bygningerne er opført 1920 af Rasmussens Far. Normal Besætning er 7 Køer, 7 Ungkreaturer, 2 Søer, 25 Svin, 2 Heste og 50 Høns. Ejdsks. 22.000 Kr.

STÆHR, ANDERS MARTINUS ANDERSEN,

fhv. Gdr., V. Alling, Auning,

er født i Sognet 2. 11. 1867. Forældre: Gdr. Anders Stæhr, f. i Halling, og Hustru Maren, f. Iversdatter i Hvilsager. Anders Stæhr er gift med Mariane, f. Rasmussen Bing i Kristrup 7. 10. 1872. Forældre: Bygmeister Rasmus Rasmussen Bing, f. i Kristrup, og Hustru Ane, f. Poulsen i Kristrup. I Ægteskabet er 2 Børn: Aage 14. 11. 1901 og Rigmor 13. 10. 1907. Rigmor Stæhr er gift med Kresten Berg Andersen, som i 1940 overtog Gaarden Matr. Nr. 16c efter sin Svigerfar. Arealet er 21½ Td. Ld., hvoraf 4 Tdr. Ld. er Eng. I 1940 blev Marken merglet. Stuehuset er opført 1916 og Udhuse 1899. Normal Besætning er 8 Køer, 8 Ungkreaturer, 20 Svin, 50 Høns og 2 Heste. Rigmor og Kr. Berg Andersen har 2 Børn: Margit Stæhr 9. 7. 1942 og Anders Stæhr 22. 8. 1945.

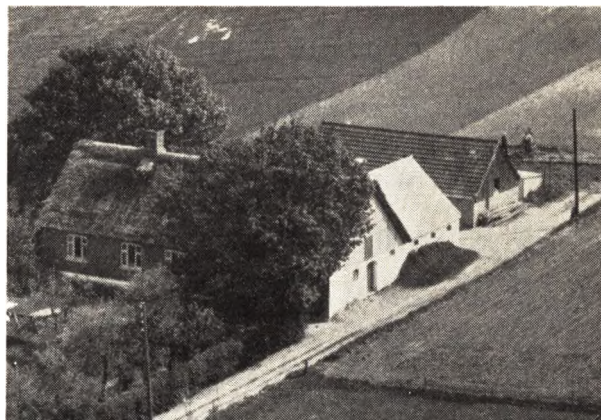

SØRENSEN, SVEND AAGE, Bmd.,

Oustrup, Auning,

er født i Hejlskov 22. 1. 1910. Forældre: Arbm. Anders Chr. Sørensen, f. i Hejlskov, og Hustru Ane Kirstine, f. Rasmussen i Skørring. Svend Aage Sørensen overtog 1. 11. 1944 Ejendommen Matr. Nr. 2e efter Chr. Nielsen Lundby med et Areal paa 10 Tdr. Ld., hvoraf 2 Tdr. Ld. er Eng. Marken er fra 1948—54 blevet merglet. Bygningerne er opført ca. 1910, og Stuehuset er med Straatag og de øvrige med fast Tag. Normal Besætning er 4 Køer, 3 Ungkreaturer, 1 So, 4 Svin og 2 Heste. Ejdsks. 15.000 Kr.



## SKØRRING SOGN



ANDREASEN, PEDER KRISTIAN, Bmd.,  
Amdi Mark, Mørke,

er født samme Sted 15. 1. 1905. Forældre: Bmd. Niels Tirstrup Andreasen, f. i Skørring, og Hustru Mette Marie, f. Sørensen i Austrup. Peder Kr. Andreasen er gift med Signe, f. Nielsen i Hesselballe 2. 2. 1909. Forældre: Arbm. Peter Nielsen, f. i Horup, og Hustru Barthilde, f. Jensen. I Ægteskabet er 2 Børn: Ole 2. 6. 1940 og Bent 20. 12. 1950. Peder Kr. Andreasen overtog i 1948 Ejendommen Matr. Nr. 8a efter Bmd. Poul Pedersen, Skørring, med et Areal paa 13 Tdr. Ld. Andreasen har merglet en Del af Marken. Udbygningerne er opført 1923 og alle med Straatag, og siden 1948 har Andreasen undermuret Stuehuset. Normal Besætning er 5 Køer, 5 Ungkreaturer, 15 Svin og 1 Hest. Ejds. 14.000 Kr.

NIELSEN, EMIL BERNHART MARIUS, Bmd.,  
Amdi Mark, Mørke,

er født i Amdi 2. 10. 1895. Forældre: Bmd. Mads Nielsen, f. i Hvilsager-Lime, og Hustru Ane Sofie, f. Clemmensen i Skørring. Emil Nielsen ejer Ejendommen sammen med sin Bror:

NIELSEN, ANKER MAGNUS CHR.,

f. 19. 8. 1902 og gift med Anna Kirstine, f. Adamsen i Hvilsager-Lime 8. 4. 1910. Forældre: Lmd. Anton Adamsen, f. i Brummose, og Hustru Inger Nielsine, f. Pedersen i Hvilsager-Lime. I Ægteskabet er 2 Børn: Hanne Adam 15. 7. 1945 og Karin 25. 2. 1950. Brdr. Nielsen overtog i 1939 Ejendommen Matr. Nr. 1b Amdi efter deres Forældre. Ejendommen er opført 1912, da den blev udstykket fra en Gaard i Amdi. Arealet var fra Oprettelsen kun paa 8 Tdr. Ld., men siden er der tilkøbt Jord tre Gange, saa der i Dag er 14½ Td. Ld., hvoraf 1½ Td. Ld. er Tørvemose. Normal Besætning er 7 Køer, 5 Ungkreaturer og 1 Hest. Ejds. 17.000 Kr.

NIELSEN, HARALD, Gdr., Skørring Mark,  
Mørke,

er født i Krejbjerg-Røding 25. 12. 1919. Forældre: Gdr. Kristian Nielsen, f. i Røding, og Hustru Anna Dorthea, f. Jakobsen i Sjørup. Harald Nielsen er gift med Gerda, f. Jensen i Elsted 24. 12. 1918. Forældre: Lmd. An-

ders Th. Jensen, f. i Mørke, og Hustru Anna Dorthea, f. Mogensen i Elsted. Bedsteforældre: FF Lmd. Jens Jensen, f. i Mørke, FM Jensine, MF Lmd. R. P. Mogenssen, MM Maren. I Ægteskabet er 4 Børn: Gunhild 23. 9. 1948, Solveig 21. 1. 1951, Tove 11. 12. 1952 og Anders Jørgen 29. 6. 1955. Harald Nielsen overtog 15. 10. 1954 Gaarden Matr. Nr. 3b efter Gdr. Asger Jensen, Fausing, med et Areal paa 25 Tdr. Ld., hvoraf 5 Tdr. Ld. er Eng. Bygningerne er ældre og Stuehuset opført ca. 1890. Normal Besætning er 10 Køer, 10 Ungkreaturer, 2 Søer, 12 Svin, 500 Høns og 2 Heste. Ejds. 28.000 Kr.

NIELSEN, OVE, Gdr., Skørring Mark,  
Mørke,

er født i Nørre Sandager paa Fyn 25. 3. 1927. Forældre: Gdr. Hans Peder Nielsen, f. i Gamby, og Hustru Karla, f. Dinesen i Nr. Sandager. Bedsteforældre: MF Vejmand Jens Dinesen, f. i Nr. Sandager, MM Sofie, f. Hansen. Ove Nielsen er gift med Birgit, f. Christensen i Mørke 29. 10. 1930. Forældre: Gdr. Aage Christensen, f. i Viby, Aarhus, og Hustru Gerda, f. Eskesen i Tvingstrup. Bedsteforældre: FF Gdr. Eske Rasmussen, FM Anna Margrethe Jensen. MF Tolvte Eskesen. MM Kristine. I Ægteskabet er 2 Børn: Anna Marie født 5. 6. 1952 og døbt Barn født 24. 10. 1956. Gaardejer Ove Nielsen overtog 1. 6. 1952 Gaarden Matr. Nr. 1d efter Gdr. Peter Rasmussen med et Areal paa 17 Tdr. Ld., hvoraf 2 Tdr. Ld. er Eng. Bygningerne er opført 1929, men siden er der bygget Hønsehus. Normal Besætning er 7 Køer, 4 Ungkreaturer, 2 Søer, 6 Svin, 75 Høns og 1 Hest. Ejds. 21.000 Kr.



VESTERGAARD, EJNER JENSEN, Bmd.,  
Amdi Mark, Mørke,

er født i Faarup-Voldum 16. 5. 1919. Forældre: Fhv. Gdr. Gunner Vestergaard, f. i Skørring, og Hustru Julie, f. Jensen i Hvilsager-Lime. Ejner Vestergaard er gift med Dagny, f. Rasmussen i Hvilsager 9. 7. 1924. Forældre: Bmd. Kr. Rasmussen, f. i Slotsbjergby, og Hustru Laura, f. Jensen samme Sted. I Ægteskabet er 3 Børn: Arne 8. 5. 1947, Carsten 10. 6. 1949 og Lene 20. 8. 1955. Ejner Vestergaard overtog 1. 11. 1944 Ejendommen efter Peder Pedersen med et Areal paa 15 Tdr. Ld. Siden 1944 har Vestergaard merglet en Del af Jorden. Bygningerne er opført 1915 og med fast Tag. Normal Besætning er 7 Køer plus Opdræt, 27 Svin, 100 Høns og Traktor. Ejds. 20.000 Kr.

## FAUSING SOGN



**ESPENSEN, PETER, Bmd., Fausing,**  
Allingaabro,

er født i Sognet 8. 12. 1891. Forældre: Bmd. Jens Espensen, f. i Fausing, og Hustru Ane Marie, f. i Liltved. Peter Espensen er gift med Kirstine Marie, f. Jacobsen Torngaard i Allingaabro-Vejlby 15. 9. 1896. Forældre: Lmd. Jacob Torngaard og Hustru Sørine, f. Mikkel- sen i Røjgaard. I Ægteskabet er 3 Børn: Jens Michael 14. 10. 1920, Svend Aage 26. 10. 1926 og Signe Kristiane 26. 11. 1931. Peter Espensen overtog i 1919 Ejendommen Matr. Nr. 3n efter Jens Hyllested med et Areal paa 11 Tdr. Ld., hvoraf 2 Tdr. Ld. er Eng. Bygningerne er opført ca. 1890 og delvis med fast Tag. Normal Besætning er 3 Køer, 1 Ungkreatur, 7 Svin og 2 Heste. Ejdsks. 12.000 Kr.

**JENSEN, JOHAN ANTON, Statshusmand,**  
Spidsborg, Allingaabro,

er født i Aggersund 25. 6. 1905. Forældre: Bmd. Niels Jensen, f. i Aggersund, og Hustru Maren Petrea, f. i Hornum. Johan A. Jensen er gift med Anna Kristine, f. Pedersen i Kætrup 23. 3. 1903. Forældre: Gdr. Niels Pedersen, f. i Brovst, og Hustru Mette Marie, f. Andersen. Bedsteforældre: FF Gdr. Per Nielsen, f. i Brovst, FM Maren, MF Gdr. Søren Andersen, Flejen, MM Nielsine Petrea. I Ægteskabet er 6 Børn: Niels Pedersen 30. 5. 1930, Knud Pedersen 17. 7. 1933, Kristian 11. 2. 1935, Jens 17. 6. 1937, Søren 28. 9. 1940 og Peter 22. 9. 1945. Johan Jensen overtog i 1953 Ejendommen Matr. Nr. 14a efter Marius Frandsen med et Areal paa 12 Tdr. Ld., hvoraf 1 Td. Ld. er Eng. Normal Besætning er 4 Køer, 4 Ungkreaturer, 1 So, 5 Svin og ca. 75 Høns. Sønnen Niels er gift med Sonja, f. Thomsen i Jerslev, og i dette Ægteskab er 1 Barn: Solveig 20. 3. 1953.

**KRISTENSEN, KRISTIAN, Bmd., Fausing Eng-**  
bækker, Allingaabro,

er født i V. Alling 23. 4. 1893. Forældre: Væver Jørgen Kristensen, f. i Grund, og Hustru Mette Marie, f. Hansen i V. Alling. Kr. Kristensen er gift med Margrethe, f. Rasmussen i Fausing 15. 11. 1894. I Ægteskabet er 9 Børn: Ejvind, Metha, Anker, Agnethe, Inga, Elly, Ragna, Knud og Laurits. Kr. Kristensen købte i 1949 Ejendommen Matr. Nr. 15n af Martin Bach Christensen

med et Areal paa 16 Tdr. Ld., hvoraf 4 Tdr. Ld. er Eng. Bygningerne er opført 1905, da Jorden blev udstykket fra en Gaard i Fausing. Normal Besætning er 6 Køer, 6 Ungkreaturer, 2 Søer, 10 Svin og 2 Heste. Ejdsks. 16.000 Kr.

**NIELSEN, PEDER KR., Bmd., Lundby,**  
Allingaabro,

er født i Ørsted 3. 5. 1905. Forældre: Bmd. Kresten Nielsen, f. i Hinge-Ølst, og Hustru Kirstine, f. Laur- sen Broch. Peder Kr. Nielsen er gift med Magda, f. Filtenborg Andersen i Ørsted 27. 10. 1906. Forældre: Husm. Niels Filtenborg Andersen og Hustru Karen. I Ægteskabet er 2 Børn: Lilly 4. 7. 1828 og Niels 2. 12. 1931. Peder Kr. Nielsen overtog i 1955 Ejendommen Matr. Nr. 1 t m. fl. efter Peder Skougaard Andersen med et Areal paa 16 Tdr. Ld., hvoraf 4 Tdr. Ld. er Eng. Bygningerne er opført 1923 paa nær Træladen, som blev bygget 1929. Jorden er oprindeligt udstykket fra Gl. Estrup. Normal Besætning er 8 Køer plus Opdræt, 1 So, 20 Svin, 50 Høns og 2 Heste. Ejdsks. 23.000 Kr.

**PEDERSEN, HANS, Gdr., Drammelstrup,**  
Allingaabro,

er født i Fausing 18. 9. 1896. Forældre: Gdr. Anders Knudsen Pedersen, f. i Auning, og Hustru Emma Charlotte, f. Bolsen i Haslund. Hans Pedersen er gift med Laura Elisabeth, f. Christensen i Nørresogn 20. 10. 1896. Forældre: Gdr. Peter Christensen, f. i Gjesing, og Hustru Johanne, f. Nielsen i Marie Magdalene Sogn. I Ægteskabet er 4 Børn: Knud 15. 1. 1923, Esther Johanne 14. 8. 1924, Kristian Hardie 5. 3. 1926 og Else Emilie 14. 2. 1928. Hans Pedersen overtog i 1935 Gaarden Matr. Nr. 4a efter sin Far efter at have forpagtet den fra 1915—35. Arealet er 37 Tdr. Ld. Bygningerne er for Tiden under Opførelse efter Skypumpe, som delvis rev Gaarden ned i 1952. Bygningerne var Bindingsværk og ca. 150 Aar gamle. Stuehuset er ca. 150 Aar gammelt og Kostalden opført 1906. Normal Besætning er 10 Køer, 9 Ungkreaturer, 5 Søer, 35 Svin, 200 Høns og Traktor. Ejdsks. 30.000 Kr.

**SIMONSEN, SØREN KRISTIAN, Bmd.,**  
Fausing, Allingaabro,

er født paa Hjarnø 30. 9. 1933. Forældre: Gdr. Herbert Simonsen, f. paa Hjarnø, og Hustru Anne, f. Hansen i Horsens. Bedsteforældre: FF Gdr. Anton Simonsen, f. i Allerød, FM Maren, f. Juhl paa Hjarnø, MF Sadel- mager Søren Chr. Hansen, f. i Horsens. Søren Kr. Simonsen er gift med Metha, f. Jensen i V. Alling 1. 11. 1936. Forældre: Gdr. Rasmus Jensen, f. i Taarup, og Hustru Elvira Petra, f. Nielsen i V. Alling. Bedstefor- ældre: FF Gdr. Jens Jensen, Taarup, FM Anna Elvi- ne, MF Gdr. Jens Nielsen, V. Alling. Søren Kr. Simon- sen overtog 1. 11. 1955 Ejendommen Matr. Nr. 4p efter Chr. Nielsen Lundby med et Areal paa 11 Tdr. Ld., hvoraf 3 Tdr. Ld. er Eng. Bygningerne er opført 1907, men siden udvidede. Normal Besætning er 6 Ungkrea- turer, 1 Hest, 3 Søer og 36 Smaagrise. Ejendommen drives tillige som Ornecentral, for Tiden med 4 Orner. Ejdsks. 16.000 Kr.

## ØLST-HASLUND SOGN

**JENSEN, SVEND AAGE, Statshusmand,**  
Ølst, Randers,

er født i Haslund 8. 12. 1923. Forældre: Statshusmand Jens Chr. Jensen, f. i Hobro, og Hustru Sofie Katrine,

f. Sørensen i Jebbjerg. Svend Aage Jensen er gift med Karen Emilie, f. Hansen i Kristrup 9. 9. 1930. Forældre: Bmd. Jens Bech Hansen, f. i Værum-Ørum, og Hustru Karen Kirstine, f. Christiansen i Uggelbølle Rønde. I Ægteskabet er 2 Børn: Kjeld Hugo 16. 4. 1953 og Lars Kristian 7. 1. 1956. Svend Aage Jensen overtog 15. 4. 1951 Ejendommen Matr. Nr. 12b efter Svend Vestergaard med et Areal paa 11 Tdr. Ld. Bygningerne er opført 1927 og med fast Tag. Normal Besætning er 5 Køer, 4 Ungkreaturer, 2 Søer, 20 Svin, 50 Høns og 1 Hest. Ejds. 18.000 Kr.

JESPERSEN, MARTINUS. Bmd., Trustrup,

Randers,

er født paa Brusgaard Mark, Ølst, 5. 7. 1892. Forældre: Kristian Jespersen, f. i Ølst, og Hustru Henriette, f. Henriksen i Ølst. Bedsteforældre: Arbm. Jens Jespersen, f. i Ølst, MF Arbm. Johan Henriksen, f. i Sverrig. Martinus Jespersen er gift med Karen Marie, f. Rasmussen i Røve, Hejbjerg, Ødum, 19. 2. 1901. Forældre: Arbm. Peder Chr. Rasmussen, f. i Aalum, og Hustru Kirstine Marie, f. Kimose Jensen i V. Velling. Bedsteforældre: FF Træskom. Kresten Peter Rasmusen, FM Signe, MF Karetmager Jens Chr. Kimose Jensen, V. Velling, MM Ane Sofie, f. i Hammel. I Ægteskabet er 4 Børn: Henny Johanne 4. 12. 1923, Arne Johan 9. 12. 1926, Jens Kimose 18. 11. 1927 og Ester Margrethe 27. 8. 1929. Martinus Jensen oprettede i 1924 Ejendommen paa Jord udstykket fra en Gaard i Trustrup. Matr. Nr. 2k. Hønsehus, Vaskehus og Brændehus er dog først bygget 1945. Normal Besætning er 5 Køer, 4 Ungkreaturer, 10 Svin, 100 Høns og 2 Heste. Ejds. 20.200 Kr.



KNUDSEN, JENS MARIUS, Husmand,

Tebbestrup, Randers,

er født samme Sted 5. 2. 1888. Forældre: Lmd. Jens Chr. Knudsen, f. i Lindum, Bigum, og Hustru Mette Katrine, f. Jensen i Laurbjerg. Bedsteforældre: FF Skovrider Knud Christensen, f. i Sevel, FM Dorthea, f. Jensdatter i Tebbestrup, MF Arbm. Jens Thomasen, f. i Roe, MM Anna Marie, f. Sørensdatte i Laurbjerg. Jens Marius Knudsen er gift med Elvine Amanda, f. Jensen i Tebbestrup, Haslund, Ølst, 11. 8. 1890. Forældre: Murer Mikkil Jensen og Hustru Eleonora, f. Jensen i Vorup. I Ægteskabet er 3 Børn: Mary Dorthea Katrine 11. 8. 1909, Ejnar Mikael 16. 5. 1911 og Jenny Amalia 20. 7. 1919. Jens M. Knudsen stammer fra Ejendommen »Egely« i Tebbestrup, som han overtog

efter sin Far i 1917, der igen havde overtaget den 1880 efter Kresten Pedersen. Ejendommen er oprettet 1851 og Arealet 4 Tdr. Ld. I 1939 var der blevet tilkøbt saa meget Jord, at Arealet var paa 17 Tdr. Ld., og heraf var 3½ Td. Ld. Eng og 3 Tdr. Ld. Kær.

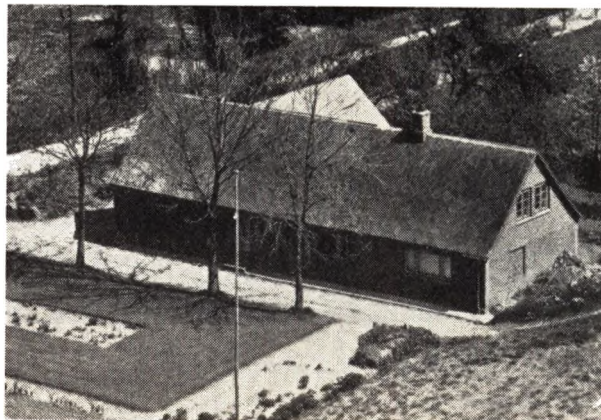

NIELSEN, NIELS BERNTH, Bmd., Sn. Borup,

Randers,

er født i Stouby Hald 23. 11. 1893. Forældre: Husmand Niels Peter Nielsen, f. i Ertholm, Gerlev, og Hustru Marie Johanne, f. Henriksen i Hald. Niels B. Nielsen er gift med Sofie, f. Sørensen i Ølst 10. 9. 1892. Forældre: Husm. Peter Kr. Sørensen, f. i Ølst, og Hustru Kirsten, f. Jensen samme Sted. I Ægteskabet er 3 Børn: Krista 3. 5. 1914, Rigmor 27. 6. 1918 og Kerly 16. 2. 1926. Niels Bernth Nielsen overtog i 1920 Ejendommen Matr. Nr. 6a efter sin Svigermor med et Areal paa 5 Tdr. Ld. Bygningerne er meget gamle, men med fast Tag. Normal Besætning er 2 Køer, 2 Ungkreaturer og 3 Svin. Der benyttes Hjælp fra Maskinstation. Ejds. 13.000 Kr.

PEDERSEN, NIELS, Bmd., Sn. Borup,

Randers,

er født i Tebbestrup, Haslund, 29. 11. 1884. Forældre: Gdr. Niels Pedersen, f. i Hejbjerg, og Hustru Marie, f. Andersen i Tebbestrup. Bedsteforældre: MF Bmd. Anders Andersen. Niels Pedersen er gift med Sørine, f. Rasmussen Boje i Haslund 27. 1. 1893. Forældre: Statshusm. Peter Rasmusen Boje, f. i Marie Magdalene, og Hustru Kristiane, f. Jensen i Haslund. Bedsteforældre: FF Arbm. Rasmus Rasmussen, f. i Marie Magdalene, FM Sørine, MF Lmd. Jens J. Jensen, f. i Haslund, MM Kirstine, f. Venneberg. I Ægteskabet er 4 Børn: Margit 22. 7. 1916, Anna Margrethe 8. 8. 1920, Børge 18. 2. 1922 og Inga Marie 19. 4. 1928. Niels Pedersen overtog i 1927 Ejendommen Matr. Nr. 1b efter Rasmus Laursen med et Areal paa 11 Tdr. Ld., og der er blevet frasolgt 8 Tdr. Ld. til Viggo Koe. Bygningerne er ca. 300 Aar gamle, og det har tidligere været Herregaard. Stuehuset er Bindingsværk med Straatag og Stalden grundmuret med Straatag. Normal Besætning er 2 Køer, 1 Kalv, 1 So og 100 Høns.

PIHL, ANIAS PETER, Bmd., Trustrup,

Randers,

er født i Knudsker, Rønne, 7. 10. 1926. Forældre: Arbm. Anias Jørgen Pihl, f. i Knudsker, og Hustru Anna, f.

Brix i Ejstrup. Anias Peter Pihl er gift med Anna, f. Thouggaard i Sdr. Onsild 26. 2. 1928. Forældre: Gdr. Søren Thouggaard, f. i Aastrup, og Hustru Dagny Asta Ragnhild, f. i Rønde. I Ægteskabet er 3 Børn: Søren Thouggaard 4. 4. 1950, Jørgen Thouggaard 20. 10. 1951 og Flemming Thouggaard 8. 4. 1953. A. Peter Pihl overtog 15. 9. 1954 Matr. Nr. 4g efter Niels Mogensen Jensen, der havde ejet den ca. 30 Aar. Arealet er 15½ Td. Ld., hvoraf 4 Tdr. Ld. er tilkøbt siden Overtagelsen. Bygningerne er opført 1924, da Jorden til Ejendommen blev udstykket fra en Gaard i Trustrup. Normal Besætning er 6 Køer, 5 Ungkreaturer, 3 Søer, 5 Svin, 100 Høns og 1 Hest. Ejds. 20.000 Kr.

PLØGER, HARALD BOLDSSEN, Bmd.,

Haslund Kær, Randers,

er født i Haslund 19. 8. 1894. Forældre: Bmd. Laurits Pløger, f. i Haslund, og Hustru Martine Vilhelmine, f. Hansen Boldsen samme Sted. Harald Pløger overtog i 1927 Ejendommen Matr. Nr. 13c m. fl. efter sin Mor. Søsteren Anine Merete Pløger, f. i Haslund 26. 8. 1889, bestyrer Huset for Broderen. Arealet er 12 Tdr. Ld., som Pløger har drænet og merglet. Stuehuset er opført 1848 med Rørtag, mens de øvrige Bygninger er opført 1927—35 og med fast Tag. Normal Besætning er 7 Køer, 7 Ungkreaturer, 6 Svin, 50 Høns og 2 jyske Heste.

## HVILSAGER SOGN

ANDERSEN, FREDERIK THEODOR, Bmd.,

Sn. Kastrup, Pindstrup,

er født i Lime 18. 10. 1887. Forældre: Tækkemand Anders P. Andersen, f. i Foulum, og Hustru Maren, f. Markussen i Glæsborg. Frederik Andersen er gift med Ane, f. Christensen i Lime 18. 11. 1892. Forældre: Statsmand Niels Chr. Christensen, f. i Lime, og Hustru Jensine. I Ægteskabet er 7 Børn: Ole 10. 3. 1916, Dagny 2. 5. 1917, Poul 28. 4. 1918, Valborg 6. 5. 1920, Svend 3. 8. 1921, Anders 19. 1. 1924 og Kristian 13. 10. 1929. Frederik Andersen overtog i 1924 Ejendommen Matr. Nr. —c m. fl. efter Sagfører Olsen, Auning, med et Areal paa 25 Tdr. Ld., hvoraf 10 Tdr. Ld. er Eng, som Andersen har drænet en Del af. Bygningerne er opført 1890 og Stuehuset har fast Tag, mens Udbygningerne er med Straatag. Andersen har undermuret Udhusene samt paalagt nyt Tag. Der er ingen Besætning, men Traktor. Ejds. 10.400 Kr.

ANDERSEN, KARL KRISTIAN, Bmd.,

Heilskov, Mørke,

er født i Lime Sogn 17. 3. 1910. Forældre: Bmd. Niels Mogens Andersen, f. i Mørke, og Hustru Inger Mette, f. Jensen. Karl Kr. Andersen er gift med Julie Agnete, f. Andersen i Marie Magdalene Sogn 31. 10. 1910. Forældre: Gdr. Anders Peter Lassen Andersen, f. i Brunmose, og Hustru Marie Sofie, f. Jensen i Blenstrup. I Ægteskabet er 1 Barn: Jytte 30. 7. 1944. Karl Kr. Andersen overtog i 1947 Ejendommen Matr. Nr. 4c efter sin Far med et Areal paa 14 Tdr. Ld., hvoraf 2 Tdr. Ld. er Eng. Stuehuset er opført 1912 og med fast Tag, Udbygningerne er opført 1940 efter Brand. Normal Besætning er 6 Køer, 6 Ungkreaturer, ca. 10 Svin, 2 Heste og 100 Høns. Ejds. 22.000 Kr. Fra 1941—47 ejede Andersen en Ejendom i Helstrup.



(HJORT), JENS SØRENSEN, Gdr.,

Sønder Kastrup, Pindstrup,

er født samme Sted 19. 1. 1905. Forældre: Husm. Hans Sørensen (Hjort), f. i Tirstrup, og Hustru Stine Andersmine, f. Skriver i Kastrup. Bedsteførelde: FF Arbm. Søren Sørensen (Hjort), MF Arbm. Peter Skriver, MM Ane Johanne. Jens Sørensen er gift med Karen Margrethe, f. Jonassen i Draaby 27. 2. 1912. Forældre: Gdr. Søren Jonassen, f. i Egsmark, og Hustru Marie Sofie, f. Thygesen samme Sted. I Ægteskabet er 3 Børn: Gerda 5. 11. 1937, Erna 6. 8. 1943 og Hans 19. 2. 1947. Jens Sørensen overtog i 1942 Gaarden Matr. Nr. 9a efter Niels P. Pedersen med et Areal paa 20 Tdr. Ld., hvoraf 3 Tdr. Ld. er Eng. Stuehuset er ca. 100 Aar gammelt, Stalden opført ca. 1896 og Laden 1906. Bygningerne delvis med fast Tag. Normal Besætning er 14 Kreaturer, 3 Heste, 1 So, 5 Svin og 50 Høns. Ejds. 16.500 Kr.

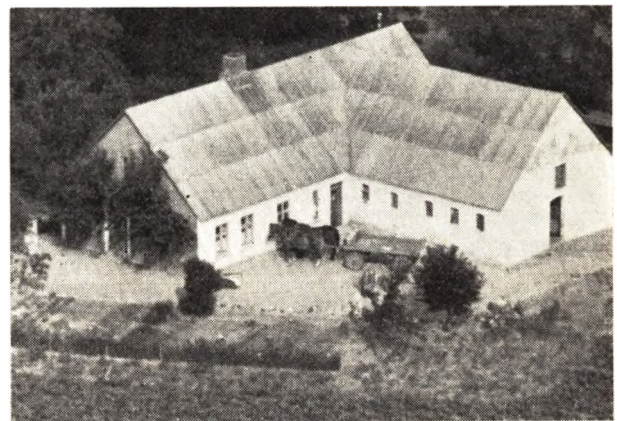

JENSEN, PETER MOGENSEN, Bmd.,

Heilskov, Mørke,

er født i Lime Sogn 18. 4. 1915. Forældre: Gdr. Jens Mogens Jensen, f. i Lime, og Hustru Jensine, f. Lassen. Peter M. Jensen er gift med Laura, f. Manniche Sørensen i V. Allinge 31. 8. 1922. Forældre: Bmd. Peter Sørensen, f. i Dalbyover, og Hustru Karoline Elisabeth, f. Madsen. I Ægteskabet er 4 Børn: Jens 6. 5. 1943, Elisabeth 14. 11. 1944, Søren 20. 3. 1946 og Svend Aage 29. 10. 1952. Peter Jensen overtog 16. 8. 1941 Ejendommen Matr. Nr. 1 f efter Hans Sortberg med et Areal paa 10 Tdr. Ld. Bygningerne er opført 1914.



#### RASMUSSEN, JØRGEN PETER CHR. MARIUS.

Bmd., Lemmer, Mørke,

er født i Amdi 21. 9. 1892. Forældre: Arbm. Jørgen Rasmussen, f. i Skader Søby, og Hustru Mette Marie, f. Clemmensen i Amdi. Jørgen Rasmussen er gift med Jensine Kristiane, f. Christensen i Auning 21. 5. 1891. Forældre: Snedker og Landmand Jens Christensen, f. i Tistrup, og Hustru Maren, f. Sørensen i Ø. Alling. I Ægteskabet er 1 Barn: Karl Egon 12. 6. 1931. Jørgen Rasmussen overtog i 1915 Ejendommen Matr. Nr. 5d efter Jens Peter Hansen med et Areal paa 12 Tdr. Ld., hvoraf 2 Tdr. Ld. er Eng. Rasmussen har merglet og drænet Marken. Bygningerne er opført 1912 efter Brand, dog er der i 1926 bygget Vognport. Normal Besætning er 5 Køer, 4 Ungkreaturer, 10 Svin, 2 Heste samt Høns. Ejds. 13.000 Kr.

#### SØRENSEN, SVEND HERLEV, Bmd. og

Kontrolassistent, Lime Mark, Mørke,

er født i Foldby 13. 3. 1930. Forældre: Bmd. Marius Sørensen, f. i Udbynder, og Hustru Anna Lisbeth, f. Madsen i Foldby. Bedsteforældre: FF Kampstensmurer Kristian Sørensen, MF Arbm. Herløv Madsen, MM Margrethe. Svend H. Sørensen er gift med Elna, f. Rasmussen i Malling 12. 7. 1928. Forældre: Bmd. Søren Rasmussen, f. i Malling, og Hustru Anna Kirstine, f. Mortensen i Falling. Svend Sørensen overtog 1. 7. 1956 Ejendommen Matr. Nr. 14h efter Niels Juhl Nielsen, der ejede den i 7 Mdr. og overtog den efter Leif Hansen. Arealet er 10 Tdr. Ld., hvoraf 1 Td. Ld. er Eng beliggende i Fløjstrup. Bygningerne er grundmurede og opført 1907. Sørensen er tillige Kontrolassistent og har 42 Besætninger at kontrollere. Normal Besætning er 4 Køer, 4 Ungkreaturer, 2 Søer, 4 Svin, 1 Hest og 100 Høns. Ejds. 14.900 Kr.

#### THOMASEN, NIELS AKTON, Husmand.

Kastrup, Pindstrup,

er født i Grenaa 25. 5. 1896. Forældre: Vognmand og Avisbruger Hans Thomsen, f. i Hyllested, og Hustru Rasmine, f. Ring. Niels A. Thomsen er gift med Ingeborg Kristine, f. Sørensen i Brenderup-Grevinge 14. 11. 1903. Forældre: Husm. Laurits Sørensen, f. i Grevinge, og Hustru Inger Marie, f. Sørensen. Bedsteforældre: FF Husm. Søren Pedersen, FM Karen, MF Murer Peter Sørensen, MM Stine. I Ægteskabet er 4 Børn: Elly Inge 3. 1. 1927, Ketty Else 21. 11. 1929, Bent Arne 17. 3. 1932 og Birthe 18. 3. 1946. Niels Thomsen

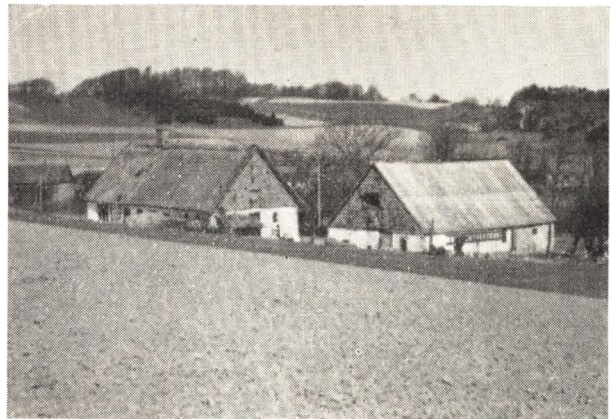

overtog i 1923 Ejendommen Matr. Nr. 3f m. fl. efter Michael Christensen med et Areal paa 12 Tdr. Ld., hvoraf 5 Tdr. Ld. er Mose. Bygningerne er opført 1904 af Niels Nielsen og Jorden er udstykket fra Kastrupgaard. Stuehuset er med Straatag og de øvrige Bygninger med fast Tag. Normal Besætning er 3 Køer, 3 Ungkreaturer, 3 Søer, 2 Heste og ca. 20 Høns. Ejds. 13.000 Kr.

#### ULRIKSEN, EJNER, Bmd.,

Lemmer, Mørke,

er født i Lemmer-Lime 23. 1. 1922. Forældre: Bmd. Martin Ulriksen, f. i Lime, og Hustru Ane Kirstine, f. Sørensen samme Sted. Bedsteforældre: FF Gdr. Mads Ulriksen, f. i Krogstrup, FM Anna Marie, f. Mortensen i Mejlby, MF Arbm. Jens Peder Sørensen, f. i V. Alling, MM Signe. Ejner Ulriksen er gift med Erna Petrea, f. Pedersen i Laasby 13. 2. 1926. Forældre: Bmd. Ingvard Pedersen, f. i Skovby, og Hustru Kirsten Marie, f. i Voldby. Bedsteforældre: FF Lmd. Jens Bøssing Pedersen, FM Birthe Marie. I Ægteskabet er 1 Barn: Eva 9. 9. 1955. Ejner Ulriksen overtog 1. 10. 1954 Gaarden Matr. Nr. 14c m. fl. efter sin Far med et Areal paa 10½ Td. Ld., hvoraf 2 Tdr. Ld. er Eng. Ulriksens Far overtog Gaarden 1. 11. 1913. Koplastalden er opført 1941 og med fast Tag, mens Stuehuset er bygget 1874. Normal Besætning er 4 Køer, 2 Ungkreaturer, 2 Søer og 2 Heste. Ejds. 11.000 Kr.

### ØRUM-VÆRUM SOGN

#### AAGAARD, ANTON, Statshusmand, »Højvang«.

Frisenvold, Randers,

er født i Væth-Ørum 9. 11. 1928. Forældre: Vejmand Reinhard Aagaard, f. i Hvorslev, og Hustru Petra, f. Ebbesen i Væth. Bedsteforældre: FF Gdr. Jens Aagaard, f. i Hvorslev, FM Gertrud Marie, MF Gdr. Kresten Ebbesen, f. i Væth, MM Mariane. Anton Aagaard er gift med Aase, f. Jensen i Røgen 20. 2. 1932. Forældre: Lmd. Jens Marius Jensen, f. i Lading Mølle, og Hustru Nielsine, f. Wissing i Skovby. Bedsteforældre: MF Bmd. Niels Wissing. Anton Aagaard overtog 1. 10. 1954 Ejendommen Matr. Nr. 1 i og 1 ha efter Kresten Søndergaard Jensen med et Areal paa 13 Tdr. Ld. Bygningerne er opført ca. 1925, da Jorden blev udstykket fra Frisenvold. Normal Besætning er 5 Køer, 4 Ungkreaturer, 1 So, 10 Svin, 1 Hest samt Høns. Ejds. 24.300 Kr.

BREDGAARD, AKSEL, Gdr., »Nørreskovhus«.

Frisenvold, Randers,

er født i Ørum 22. 8. 1902. Forældre: Gdr. Rasmus Bredgaard, f. i Glæsborg, og Hustru Ane Katrine, f. Ottsen i Endslev. Aksel Bredgaard er gift med Karen, f. Johnsen Christensen i Sct. Mortens Sogn, Randers, 11. 5. 1903. Forældre: Kgl. Vejer og Maaler Kresten Johnsen Christensen og Hustru Else, f. Velling i Endslev. I Ægteskabet er 1 Barn: Else Konny 9. 3. 1944. Aksel Bredgaard overtog i 1938 Gaarden Matr. Nr. 7a Frisenvold efter sin Far med et Areal paa 22 Tdr. Ld., hvoraf 4 Tdr. Ld. er Eng. Stuehuset er oprindeligt et gammelt Skovløberhus og opført ca. 1872, Stald og Lade er ca. 100 Aar gamle, Kostalden er opført 1908 af Bredgaards Far. I 1917 blev der bygget Maskinhus og Høsehuse i 1941. Normal Besætning er 8 Køer, 6 Ungkreaturer, 2 Søer, 12 Svin, 2 Heste og 100 Høns. Ejdsk. 32.000 Kr.

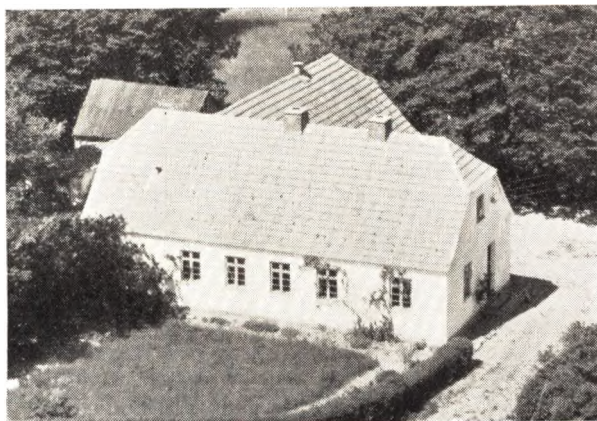

JENSEN, HENNING, Husmand, Frisenvold,  
Randers,

er født i Foerlev 15. 2. 1932. Forældre: Lmd. Viggo Jensen, f. i Mesing, og Hustru Dagny, f. Madsen. Henning Jensen er gift med Else Maren, f. Blaabjerg i Aabyhøj 26. 4. 1937. Forældre: Gartner Alfred Blaabjerg, f. paa Mors, og Hustru Martha, f. Helm i Ingerslev. Bedsteforældre: FF Lmd. Anders Blaabjerg, FM Maren, f. Nielsen, MF Gdr. Kresten Holm, MM Else Marie. Henning Jensen købte 1. 10. 1955 Ejendommen Matr. Nr. 11 af Anders Thomsen med et Areal paa 14 Tdr. Ld., hvoraf 5½ Td. Ld. er Eng. Bygningerne er opført 1928 efter Udstyknings fra Frisenvold. Normal Besætning er 4 Køer, 6 Ungkreaturer, 5 Søer, 15 Smaa-grise og 40 Høns. Ejdsk. 15.860 Kr.

JØRGENSEN, JOHANNES, Gartneriejer,  
Væth, Langaa,

er født i Ørum 26. 12. 1909. Forældre: Bmd. Esben Chr. Jørgensen, f. i Harritslev, og Hustru Kristine, f. Christensen. FF Rasmus Jørgensen. FM Mette, f. Esbensen, MF Gdr. Thomas Christensen, f. i Værum, MM Kristine Marie, f. Sørensen i Værum. Johannes Jørgensen er gift med Karla Bermette, f. Pedersen i Fjeldsted, Mariager v. Landsogn, 9. 8. 1913. Forældre: Lmd. Jens Marius Pedersen, f. i Møllerup, og Hustru Sofie Frederikke, f. Nielsen paa Samsø. Bedsteforældre: FF Gdr. Jens Peder Pedersen, f. i Møllerup, FM Barbara. I Ægteskabet er 3 Børn: Inge 13. 3. 1940, Lis-

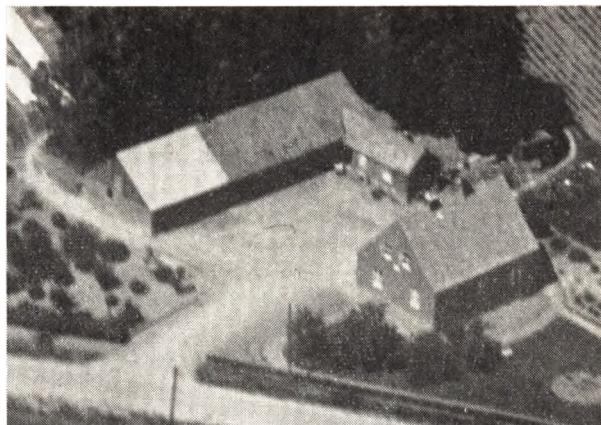

beth 11. 10. 1945 og Anne Marie 6. 10. 1947. Johs. Jørgensen overtog i 1947 Ejendommen Matr. Nr. 10d efter sin Far med et Areal paa 14 Tdr. Ld., deraf er 2 Tdr. Ld. Eng. Ejendommen drives delvis som Gartneri og Landbrug. Der er opført fire Drivhuse samt 165 Mistbænke. Der avles hovedsagelig Grøntsager, men ogsaa en Del Blomster, og der er plantet 1½ Td. Ld. med Jordbær. Besætningen bestaar kun af 100 Høns og 1 Hest. Ejdsk. 35.900 Kr.

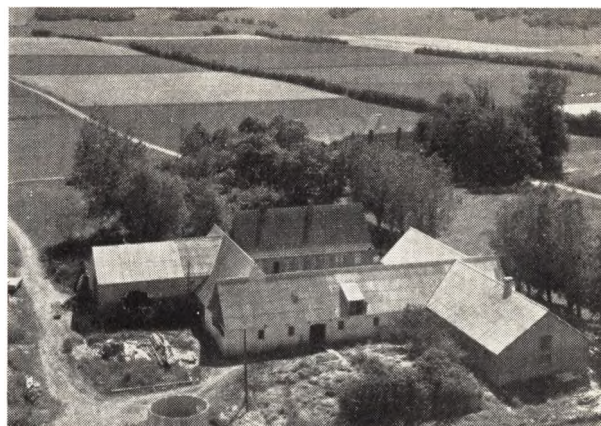

KJÆRSGAARD, ERIK, Gdr., »Ullgaard«,  
Værum Fællid, Randers,

er født i Vissing 9. 1. 1916. Forældre: Gdr. Anker Kjærsgaard, f. i Hørning, og Hustru Cecilie Katrine, f. Christensen i Gjesing. Erik Kjærsgaard er gift med Mariane Sofie Elisabeth, f. Nielsen i Nordrup 13. 4. 1922. Forældre: Statshusmand Harald Nielsen, f. i Lyngaa ved Hadsten, og Hustru Sofie, f. Hansen i Slimminge Kværkeby. I Ægteskabet er 4 Børn: Ragnhild 31. 10. 1940, Inge 10. 5. 1946, Sonja 20. 6. 1949 og Orla 18. 2. 1953. Erik Kjærsgaard overtog 1. 11. 1945 Gaarden Matr. Nr. 16a m. fl. efter Henry Sørensen med et Areal paa 32 Tdr. Land, hvoraf 4 Tdr. Land er Skov. I 1954 blev der merglet 24 Tdr. Land. Bygningerne er ældre med fast Tag; dog har Kjærsgaard opført Svinestald, Hestestald og Maskinhus samt paalagt de gamle Bygninger nyt Tag. Normal Besætning er 13 Køer, 17 Ungkreaturer, 5 Søer, ca. 50 Svin, 2 Heste og 20 Høns. Ejdsk. 42.000 Kr.

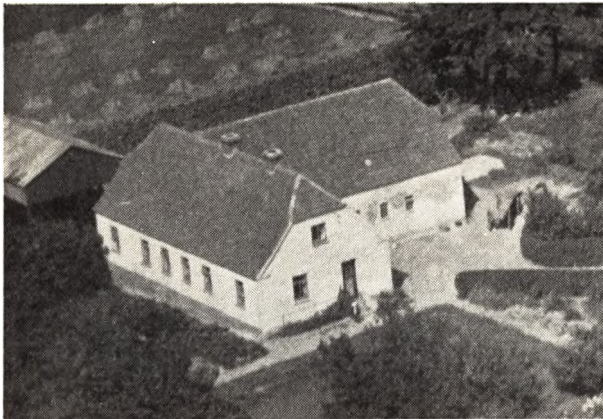

MØLLER, NIELS ANTON, Statshusmand, Frisenvold, Randers,

er født 22. 2. 1894. Forældre: Møller Niels Michael Møller, f. i Svenstrup, og Hustru Ane Jørgine, f. Møller. Bedsteforældre: FF Møller Niels Møller, FM Karoline, MF Arbm. Kresten Møller, f. i Asbjerg. Niels Anton Møller er gift med Emmy Dorthea, f. Olsen i Ø. Alling 17. 5. 1904. Forældre: Gdr. Peter Chr. Olsen, f. i Hammershøj, og Hustru Gedske Rasmine, f. Nielsen. I Ægteskabet er 2 Børn: Gert 1. 8. 1930 og Bent 13. 7. 1941. Niels Møller overtog i 1928 Ejendommen Matr. Nr. 1x m. fl. efter Knud Nielsen med et Areal paa 12½ Td. Land; deraf er 1½ Td. Land Eng. Jorden er udstykket fra Frisenvold, og i 1940 blev Engen samt en Del af Marken drænet. Bygningerne er opført 1925 paa nær Stakladen, som er bygget 1933 og Hønseshuset 1950. Normal Besætning er 5 Køer, 5 Ungkreaturer, 1 So, 10 Svin, 100 Høns og 1 Hest. Ejdsks. 28.000 Kroner.



NIELSEN, KARL ARNOLD, Gdr., Værum Fælled, Randers,

er født i Tebbestrup 8. 5. 1915. Forældre: Tømrer Morten Nielsen, f. Gerrild, og Hustru Kirstine, f. Thomsen i Tebbestrup. Karl A. Nielsen er gift med Karen Margrethe, f. Skøth i Laurbjerg 27. 9. 1918. Forældre: Lmd. Kr. Skøth, f. i Laurbjerg, og Hustru Kirstine, f. i Askildrup. I Ægteskabet er 1 Barn: Per 29. 7. 1940. Karl Nielsen overtog 1. 10. 1940 Gaarden Matr. Nr. 14b efter Niels Chr. Møller med et Areal paa 22 Tdr. Land. Bygningerne laa tidligere i den sydlige Del af

Marken, men blev ca. 1900 flyttet op til Vejen. Nielsen har lagt nyt Tag paa Stuehus, Kostald og Hestestald samt opført Roehus. En Del af Laden har endnu Straatag. Normal Besætning er 10 Køer, 10 Ungkreaturer, 4 Søer, 20 Smaagrise, 2 Heste og 150 Høns. Ejdsks. 30.500 Kroner.

NIELSEN, PEDER HANSEN, Gdr., Væth, Langaa,

er født i Hellevad 12. 6. 1929. Forældre: Lmd. Andreas Nielsen, f. i Agerskov, og Hustru Nielsine Mathilde, f. i Bevtøft. Peder Nielsen er gift med Edith, f. Jensen i Nørrebæk 12. 6. 1935. Forældre: Lmd. Ejner Jensen, f. i Ø. Alling, og Hustru Martha, f. Dorschus i Vorning. Peder Nielsen overtog 6. 11. 1956 Gaarden Matr. Nr. 181 efter Lars Christiansen med et Areal paa 11 Tdr. Land, hvoraf 2 Tdr. Land er Eng. Stuehuset er opført 1905 og de øvrige Bygninger efter 1905, men alle med fast Tag. Normal Besætning er 4 Køer, 5 Ungkreaturer, 3 Søer, 4 Svin, 50 Høns og 2 Heste.

PEDERSEN, ARNE MOSTRUP, Bmd., Værum Fælled, Randers,

er født i Harritslev 4. 2. 1928. Forældre: Gdr. Niels Mostrup Pedersen, f. i Hald, og Hustru Kirstine Dorthea, f. i Harritslev. Arne Mostrup Pedersen er gift med Helga, f. Pedersen i Sulsted-Aistrup 21. 7. 1934. Forældre: Bmd. Peder Kr. Pedersen, f. i Aistrup, og Hustru Jensine, f. Jensen i Flauenskjold. I Ægteskabet er 2 Børn: Inge Marie 13. 2. 1955 og Annette 29. 7. 1956. Arne Pedersen overtog i 1954 Ejendommen Matr. Nr. 28c efter sin Bror Oskar med et Areal paa 7 Tdr. Land. Paa Marken findes en Grusgrav. Kostalden er opført 1934, men med fast Tag, Stuehuset er ældre og med Straatag, mens Vognporten er bygget af Pedersen. I ældre Tid har der været Smedie her. Normal Besætning er 4 Køer, 11 Grise og 2 Heste. Ejdsks. 11.100 Kroner.

PEDERSEN, NIELS MOSTRUP, Gdr.,

»Lykkemosegaard«, Værum, Randers,

er født i Hald 26. 4. 1886 og død 26. 6. 1942. Forældre: Gdr. Mads Peder Pedersen, f. i Hald, og Hustru Mariane, f. Nielsen i Tørring. Niels M. Pedersen er gift med Kirstine, f. Kaas i Harritslev 10. 5. 1893. Forældre: Gdr. Johan Kaas, f. i Ilsø, og Hustru Dorthea, f. Andersen i Lindbjerg Albæk. I Ægteskabet er 5 Børn: Ejner 9. 10. 1914, Dagny 13. 7. 1917, Oskar 7. 2. 1921, Hans 17. 8. 1923 og Arne 4. 2. 1928. Niels Pedersen overtog i 1941 Gaarden Matr. Nr. 7d m. fl. efter Aage Olsen, Værum, med et Areal paa 19 Tdr. Land, hvoraf ½ Td. Land er Skov. Tidligere har Arealet været betydelig større. Stuehuset er opført 1850, men med fast Tag, mens Udbygningerne er bygget senere. Tidligere var der 4 Længer til Gaarden. Normal Besætning er 7 Køer, 6 Ungkreaturer, 5 Søer, 10 Smaagrise, 2 Heste samt Traktor. Ejdsks. 28.200 Kr.

## VORUP SOGN

HESELBERG, JENS MARIUS, Bmd., Vorup, Randers,

er født i O. Fussing, Bjerregrav, 11. 3. 1892. Forældre: Gdr. Jens Hesselberg, f. i Ø. Helstrup, og Hustru Madsine, f. Kilsgaard i Sønderbæk. Bedsteforældre:

FF Gdr. Jens Hesselberg, f. i Helstrup. MF Snedker Kresten Kilsgaard, f. i Foldby. MM Kirstine. Jens M. Hesselberg er gift med Johanne, f. (Mikkelsen) Jensen i Bjerregrav 11. 11. 1888. Forældre: Gdr. Peter Mikkelsen Jensen, f. i Bjerregrav, og Hustru Maren, f. Jensen i Langaa. I Ægteskabet er 3 Børn: Petra 5. 12. 1916, Rigmor 8. 2. 1917 og Arne 22. 4. 1920. Jens M. Hesselberg købte i 1943 Ejendommen Matr. Nr. 16f m. fl. af Kelmar Rasmussen med et Areal paa 9 Tdr. Land, hvoraf 3 Tdr. Land er Eng, som er blevet afvandet, drænet og merglet. Bygningerne er opført 1904, dog har Hesselberg udvidet Stalden samt paalagt nyt Tag 1945. Vognport og Høsehuse er opført ca. 1945. Normal Besætning er 4 Køer, 4 Ungkreaturer, 4 Søer, 9 Smaaigrise, 2 Heste samt 1 Føl. Ejdsks. 23.000 Kr.

THISTED, NIELS JENSEN, Gdr., »Toftgaard«, Vorup, Randers,

er født i Assens-Falslev-Vindblæs 8. 5. 1879 og død 23. 9. 1950. Forældre: Gdr. Jens Nielsen, f. i Assens, og Hustru Jensine, f. Nielsen i Alstrup ved Mariager. Niels J. Thisted er gift med Sofie, f. Andresen i Eltang-Sdr. Stenderup 31. 10. 1883. Forældre: Gdr. Jens Andresen, f. i Blans, Sønderjylland, og Hustru Dorthea, f. Jakobsen i Broager. I Ægteskabet er 3 Børn: Harald 22. 2. 1908, Richard 17. 11. 1912 og Harriet 23. 3. 1926. Niels Thisted overtog i 1923 Gaarden Matr. Nr. 8g efter Marius Bonde med et Areal paa 20 Tdr. Land, hvoraf de 6 Tdr. Land var Eng, men som nu er i Kultur. Bygningerne er opført af røde Sten og med fast Tag. Normal Besætning er 10 Køer, 6 Ungkreaturer, 7 Søer, 30 Smaaigrise, 150 Høns samt Traktor med Nutidens Maskiner og Redskaber. Sønnen Richard bestyrer Gaarden. Ejdsks. 40.000 Kr.

## AARSLEV-HØRNING SOGN

JACOBSEN, PEDER JOHAN, Bmd., Fløjstrup, Assentoft,

er født i Fausing 3. 9. 1918. Forældre: Murer Ove Jacobsen, f. i Fausing, og Hustru Anne Kirstine, f. Nielsen i Holbæk Sogn. Bedsteforældre: FF Arbm. Johan Jacobsen. FM Petrine. MF Arbm. Jens Dus Nielsen. MM Else Marie. Peder J. Jacobsen er gift med Klara Viola, f. Christensen i Aarslev-Hørning 14. 3. 1920. Forældre: Bmd. Kresten Kristensen, f. i Skader Søby, og Hustru Anna Lene, f. Carlson i Kastrup. Bedsteforældre: FF Bmd. Ole Kristensen, Skader Mark. FM Ane. MF Arbm. Svend Anton Carlson, f. i Svellig. I Ægteskabet er 5 Børn: Ove Johan 2. 9. 1939, Inger Lise 23. 6. 1941, Jørgen 2. 5. 1944, Anna Grethe 5. 10. 1949 og Kirsten 21. 5. 1953. Peder Jacobsen overtog i 1945 Ejendommen Matr. Nr. 7f m. fl. efter sin Svigerfar, der havde ejet den siden 1906. Arealet er 12 Tdr. Land, hvoraf 2 Tdr. Land er Eng. I 1954—55 har Jacobsen merglet hele Marken. Stuehuset er ca. 60 Aar

gammelt og Udbygningerne ca. 100 gamle og straa-tækkede. Jacobsen har i 1954 undermuret Laden samt foretaget Forbedringer. Normal Besætning er 4 Køer, 2 Ungkreaturer, 5 Søer, 6 Svin, 2 Heste samt Høns. Ejdsks. 7.500 Kr.



JENSEN, JENS NIELSEN, Gdr., Fløjstrup Kær, Assentoft,

er født samme Sted 23. 3. 1918. Forældre: Gdr. Rasmus Sørensen Jensen, f. V. Alling, og Hustru Elinor Petra, f. Nielsen i Hørning. Bedsteforældre: FF Gdr. Jens Jensen, V. Alling. FM Anna, f. Bøstrup. MF Jens Nielsen, Sjelde. MM Anna Helene. Jens N. Jensen er gift med Kirsten Margrethe, f. Nielsen i Raasted 17. 7. 1925. Forældre: Gdr. Magnus Emil Nielsen, f. i Horstrup, og Hustru Bodil Marie, f. Statsgaard i Borup. Bedsteforældre: FF Slagter Niels Nielsen. FM Kirsten Marie. MF Bmd. Marius Statsgaard, Raasted. MM Ane, f. i Borup. I Ægteskabet er 2 Børn: Jørgen 23. 2. 1948 og Lars 29. 11. 1952. Jens Jensen overtog i. 11. 1947 Ejendommen Matr. Nr. 3c efter Jens Jørgen Hansen, Hørning, med et Areal paa 22½ Td. Land, hvoraf 8 Tdr. Land er Kær. Stuehuset er ældre, Udbygningerne opført ca. 1901 og Høsehuset 1952. Normal Besætning er 7 Køer, 7 Ungkreaturer, 2 Heste og ca. 50 Svin. Ejdsks. 21.000 Kr.

KNUDSEN, AXEL REINHOLT, Gdr., Fløjstrup, Assentoft,

er født i Hurup 12. 9. 1917. Forældre: Depotbestyrer Frederik Knudsen og Hustru Ane Marie. Axel R. Knudsen er gift med Inge, f. Frost i Auning 22. 5. 1917. Forældre: Gdr. Adolph Frost, f. i Fjellerup, og Hustru Ane Marie, f. Højholt i Auning. I Ægteskabet er 3 Børn: John Frederik 28. 3. 1945, Aage Højholt 10. 1. 1951 og Otto Frost 1. 11. 1955.



# LINDE SOGN

(Tvede-Linde Kommune).

Anneks til Tvede, hvorfra det skilles ved Bjærgø Bæk, omgives endvidere af Hald og Spentrup Sogne samt Støvring Hrd. (Harreslev S., hvori flere Enklaver, og Lem S.). Kirken ligger c. 9,5 km NØ. for Randers. De noget højtliggende, bakkede Jorder er skørlerede og lermuldede, med en Del Eng. Gennem Sognet gaar Landevejen fra Randers til Hadsund.

Befolkning i 1921: 455 (1801: 228, 1850: 278, 1901: 383), boende i 99 Gaarde og Huse. Det saml. Hartk. (1905): 123 Td.; 34 Gaarde med 108 og 45 Huse med 15 Td. Hartk. Ejds. (1924): 2096, deraf Jordv.: 1200. Areal: 1040 ha, hvoraf (1919) besaaet med Hvede 2 ha, Rug 71, Byg 58, Havre 190, Blands. til Modenhed 36, Kartofler 31, Foderroer 140; Brak udgjorde 24 ha, Grønfoder og Græsning 386, Haver o. l. 9, Tørvemoser 3, Skov 30, Heder og Lyngbakker 36. Kreaturhold (1923): 184 Heste, 769 Stk. Hornkv. (deraf 417 Køer), 12 Geder, 93 Faar, 907 Svin.

I Sognet Byerne: Linde (1344 Linde) med Kirke, Skole, Forsamlingshus (opf. 1897), Brugsforen., Vandværk (priv., anl. 1907) og Andelsmejeri (Lindevang, opr. 1896, udvidet 1914); en Del af Mejlby (1688 Meillebye; Resten i Harreslev S.). Saml. af Gaarde og Huse: Lindegaard (1355 Lindegarth), Linde vestl. Udflyttere. Lindegaard Vandmølle (1608 Lindegaards Mølle).

Linde S., een Sognekommune med Hovedsognet, har s. Tingsted og hører under de s. Kredse som dette, samt 4. Udskrivningskr. 399 Lægd. Kirken tilhører Sognebeboerne.

Kirken bestaar af Kor og Skib, Taarn mod V. og Vaabenhus mod S. Kor og Skib er fra romansk Tid af Granitkvadre paa Sokkel med Skraakant. Et Vindue (tilmuret) og Syddøren er bevarede. Taarnet, af Gra-

nitkvadre og Munkesten, med Underrum, der har fladt Bjælkeloft og Rundbue ind til Skibet, er opf. i den senere Middelalder samtidig med, at koret overhvælvendes; Overdelen restaureredes 1880. Skibet har fladt Loft. Vaabenhuset er opf. 1837 af Granitkvadre og smaa Mursten. I dets Vestside er indsat en romansk Ligsten med et Kors. Ved en Restaur. 1900 blev Indgangen forlagt til Taarnets Vestside, og Sydportalen flyttedes til den ny indv. Indgangsdør. Altertavlen med oprindeligt Maleri (Korsfæstelsen), Prædikestolen (med moderne Evangelistmalerier efter Thorvaldsen) og Stoleværket er i Renæssancestil. Romansk Granitfont med Rundbuefrise, Løvefigurer og Rebsoning.

Lindegaard ejedes 1344 af Niels Eriksen (Saltensee), 1355 af Erik Nielsen (Saltensee), som pantsatte den til Johs. Svendsen, hvis Søn Svend Skobe m. fl. 1401 overdrog den til Dronn. Margrethe, der 1407 gav L. og Tjæreby til Aarhus Domkirke. Efter Reformationen tilhørte den, med Mølle, Hr. Jørgen Lykke til Overgd., som 1549 mageskiftede den til Kongen, der 1558 mageskiftede den til Mariager Kl. (1584 var den delt i 2 Bøndergde), hvorfra den 1614 med et øde Møllested blev mageskiftet til Mogens Kaas til Støvringgd., hvorunder den (14½ Td. H.) laa 1662.

V. for Linde Møllebæk findes en hellig Kilde, »Skt. Lawes Kjeld«.

I Linde er 1920 rejst en Genforeningssten.

Paa Toppen af en Banke N. for Mejlby ligger nær hinanden to meget anselige, men noget beskadigede Gravhøje; mellem dem har været en tredje Høj, der dog nu er ganske ødelagt. I øvrigt synes der ikke at være jordfaste Oldtidsmindesmærker i Sognet.

## LINDE SOGN

ANDERSEN, AAGE, Lmd., Lindevang«,  
Spentrup,

er født i Albæk ved Hjørring 3. 10. 1910. Forældre: Skrædder Laurits Kr. Andersen og Hustru Johanne Marie, f. Larsen. Bedsteforældre: MF Lars Kr. Larsen, MM Ane. Aage Andersen er gift med Karoline Henriette, f. Jensen i Spentrup 5. 6. 1915. Forældre: Anders Kr. Jensen og Hustru Bodil Marie, f. Mønster. I Ægteskabet er 7 Børn: Erik Laurits 25. 9. 1937, Johannes 9. 2. 1940, Knud 29. 6. 1943, Svend Kr. Mønster 27. 6. 1945, Emmy Marie 30. 7. 1947, Sten 29. 4. 1953 og Hanne 2. 9. 1954. Aage Andersen købte i 1946 Ejendommen Matr. Nr. 23 m. fl. af Jens Winther, der havde drevet den i 5 Aar sammen med Nabogaarden. Tidligere Ejer gennem 25 Aar var Per Kjeldsen. Arealet i Dag er 25 Tdr. Ld., men var før større, da P. Kjeldsen har frasolgt 12 Tdr. Ld. til Emil Jakobsen samt 1700 Kvadratmeter til Amtet til Anlæg af ny Vej. Stuehuset er ca. 40 Aar gammelt. Kostalden og den gamle Lade, som er indrettet til Hønseshus, Silo og Maskinhus, er ca. 60 Aar gamle. Andersen har i 1953 bygget ny Lade samt lagt Asbesttag paa Kostalden og den gamle Lade. Ejds. 37.000 Kr. Normal Besætning er 8 Køer plus Ungkreaturer, ca. 100 Høns, og der leveres ca. 40 Svin aarlig.

ANDERSEN, KRISTIAN, Lmd., »Lindemarken«,  
Linde, Spentrup,

er født i Sognet 27. 10. 1906. Forældre: Peder Andersen og Hustru Maren, f. Pedersen. Bedsteforældre: FF Anders Pedersen, FM Bodil, f. Nielsen, MF Peder Mathiasen, MM Kristiane, f. Rasmusdatter. Kristian Andersen er gift med Anna, f. Møller i Møllerup 17. 1. 1904. Forældre: Anders Sørensen Møller og Hustru Maren, f. Jensen Møller. Bedsteforældre: FF Søren Christian Andersen Møller, FM Christiane, f. Pedersdatter Sommer, MF Jens Kristensen Møller, MM Ane, f. Jensen. I Ægteskabet er 3 Børn: Ole Møller 11. 12. 1934, Per 3. 4. 1937 og Ellen 26. 6. 1941. Kr. Andersen købte i 1933 Jorden Matr. Nr. 3 l, som blev udstykket fra »Elmely« og opførte Bygningerne samme Aar. Arealet var oprindeligt paa 12 Tdr. Ld., men i 1946 blev der tilkøbt 10 Tdr. Ld. I 1947 blev Laden tilbygget med 10 Alen og i 1948 opførtes Maskinhus. Ejds. 51.000 Kr. Normal Besætning er 15 Kreaturer, ca. 15 Svin, 2 Heste, ca. 60 Høns. Der leveres ca. 40 Svin aarlig.

ANDERSEN, NIELS, Lmd., Linde Mark,  
Spentrup,

er født i Vorning 20. 6. 1904. Forældre: Peder Andersen og Hustru Maren, f. Holm. Bedsteforældre: FF Niels Andersen, FM Ane Marie, MF Jens Holm, MM Johanne. Niels Andersen er gift med Laura Petrea, f. Nielsen i Asferg 18. 3. 1914. Forældre: Søren Nielsen og Hustru Marie, f. Andersen. Bedsteforældre: FF Lars Nielsen, FM Sofie, MF Hans P. Andersen. I Ægteskabet er 4 Børn: Svend Peter 22. 7. 1937, Jens Kristian 14. 8. 1940, Aage 15. 2. 1942 og Anna Katrine 24. 5. 1947. Niels Andersen købte 13. 4. 1945 Ejendommen Matr. Nr. 4 f m. fl. af sin Morbror Simon Holm, der havde ejet den siden 1918 og da købt den af Søren Kr. Pedersen, der oprettede den 1906. Ved Oprettelsen var Arealet 6 Tdr. Ld., hvortil der siden er tilkøbt 4 Tdr. Ld. i 1914 og 6 Tdr. Ld. i 1918. Stuehuset er opført 1906, Udbygningerne omforandrede og tilbyggede 1919 og



1923 og Kostalden i 1929. Ejds. 33.000 Kr. Normal Besætning er 5 Køer, 6 Ungkreaturer, 10 Svin, 2 Heste og 30 Høns. Der leveres ca. 35 Svin aarlig.



BERTELSEN, KRESTEN, Lmd., »Hjørnely«,  
Linde, Spentrup,

er født i Sognet 15. 4. 1905 og død 15. 3. 1957. Forældre: Jens Mikael Bertelsen og Hustru Jensine, f. Poulsen. Bedsteforældre: FF Kresten Bertelsen, Graakjær, FM Johanne, f. Nielsen, MF Anders Poulsen, MM Mette, f. Mogensdatter. Kresten Bertelsen er gift med Nielsine, f. Ladekarl i Harridslev 13. 4. 1905. Forældre: Kresten Ladekarl og Hustru Maren, f. Møller. Bedsteforældre: FF Niels Ladekarl, FM Jensine, f. Jensdatter, MF Per Møller, MM Ane, f. Skjødt. I Ægteskabet er 3 Børn: Børge 7. 5. 1929, Bodil 6. 3. 1933 og Erik 20. 11. 1935. Kresten Bertelsen købte i 1928 Ejendommen Matr. Nr. 19b m. fl. af sin Far, der havde ejet den siden 1920 og da købt den af Jens Kr. Knudsen. Dengang Bertelsens Far overtog Ejendommen, var Arealet 10 Tdr. Ld., men han ejede 6 Tdr. Land fra en anden Ejendom, som blev lagt til. Bertelsen har endvidere 4 Tdr. Ld. i Forpagtning af Egon Iversen. Udhusene er opført ca. 1915, men i 1935 byggede Bertelsen til Stuehuset, og i 1936 opførtes ny Lade i Forlængelse af den gamle. I 1956 blev det gamle Svinehus nedrevet og et nyt opført i Stedet, og der blev paalagt Stuehuset nyt Tag. Normal Besætning er 10 Køer, 2 Kalve, 7 Søer, ca. 30 Svin, 16 Smaagrise, 2 Heste, og der sælges mange Smaagrise. Sønnen Erik har siden sin Fars Død bestyret Ejendommen for sin Mor. Paa Ejendommen er tillige Hundekennel.

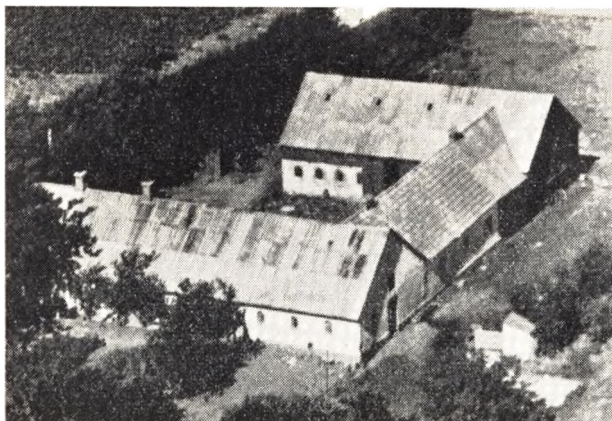

CHRISTENSEN, GOTTLIEB, Lmd.,  
Linde, Spentrup,

er født i Harridslev 7. 4. 1878. Forældre: Kristen Christensen og Hustru Mette, f. Ehrenreich. Bedsteforældre: FF Kristen Kristensen (Asferg), Lem, FM Ane Kirstine, MF Johan Gottlieb Ehrenreich, f. i Gjesing 1816, MM Kristiane, f. Jensdatter 1822. Gottlieb Christensen er gift med Karen, f. Linnet Andersen i Bække 26. 3. 1902. Forældre: Karl Martinus Andersen og Hustru Oline Mathilde, f. Linnet. Bedsteforældre: FF Anders Houborg, FM Ernæstine, MF Lars Linnet, MM Karen, f. Johansen Fink. I Ægteskabet er 4 Børn: Mettet 22. 9. 1933, Oline Mathilde 17. 5. 1935, Kristian 31. 10. 1938 og Inger 24. 3. 1941. Gottlieb Christensen købte i 1916 Ejendommen Matr. Nr. 4r m. fl. af Rasmussens Enke, der havde ejet den siden Oprettelsen i 1908. Arealet i Dag er 19½ Td. Ld., hvoraf Christensen har tilkøbt den 11½ Td. Ld. I 1918 blev der bygget Hestestald og Port, 1929 ny Lade, 1942 blev Stuehuset tilbygget med 9 Alen, Laden udvidet 1949 og ny Kostald opført 1952. Ejds. 40.000 Kr. Normal Besætning er 8 Køer plus Ung kreaturer, 2 Heste, 1 So plus Opdræt, ca. 40 Høns, og der leveres ca. 40 Svin aarlig.



DAHL, CARSTEN, Gdr., »Guldbjerggaard«,  
Mejlby, Spentrup,

er født i Sdr. Bjært 27. 11. 1928. Forældre: Kristoffer Dahl og Hustru Nielsine, f. Karstensen. Bedsteforældre: FF Hans Dahl, FM Mathilde, MF Hans Peter Karstensen, MM Kirsten. Karsten Dahl er gift med Ellen, f. Stampe i Linde 20. 3. 1932. Forældre: Jens Stampe

og Hustru Jakobine, f. Dose. Bedsteforældre: FF Knud Stampe, FM Bolette, MF Valdemar Dose, MM Maren. I Ægteskabet er 1 Barn: Marianne 3. 1. 1957. Karsten Dahl overtog 1. 3. 1956 Gaarden Matr. Nr. 12a m. fl. efter sine Svigerforældre, der havde ejet den siden 1925 og da købt den af Søren Skødt. Arealet er 49 Tdr. Ld. Bygningerne er opført 1914, da de blev flyttet fra Mejlby. I 1957 blev der bygget Svinehus, og Kostalden blev udvidet, og i 1956 byggedes Silo. Ejds. 98.000 Kr. Normal Besætning er 16 Køer plus Ung kreaturer, 6 Søer, 60 Svin, 3 Heste. Der leveres ca. 85 Svin aarlig.

HANSEN, GEORG KRISTIAN, Lmd.,  
Mejlby, Spentrup,

er født i Harridslev 5. 9. 1912. Bedsteforældre: FF Poul Kristoffersen, FM Mine. Georg Kr. Hansen er gift med Erna Meinecke, f. Rasmussen i Harridslev 30. 11. 1919. Forældre: Peter Meinecke Rasmussen og Hustru Ane Kirstine, f. Pedersen. Bedsteforældre: FF Niels Rasmussen, FM Andrea, MF Per Pedersen, MM Marie. I Ægteskabet er 4 Børn: Minna 1. 2. 1940, Birgit 25. 9. 1941, Poul 19. 5. 1947 og Henny 12. 6. 1952. Georg Hansen overtog i 1939 Ejendommen Matr. Nr. 1d efter sine Bedsteforældre, der havde ejet den siden 1901, da den blev oprettet som Statsejendom. Arealet er ca. 7 Tdr. Ld., og Bygningerne er de samme som ved Oprettelsen på nær Laden, som er opført 1838. Ejds. 21.000 Kr. Normal Besætning er 4 Køer, 2 Kalve, 1 Hest, 5 Svin og 1 So, og der leveres ca. 7 Svin aarlig.



HØEG, PER POULSEN, Gdr., »Junchersminde«,  
Linde, Spentrup,

er født i Linde 19. 1. 1932. Forældre: Anders Pedersen Høeg og Hustru Elisabeth, f. Hviid. Bedsteforældre: FF Per Høeg, FM Ane, MF Per Poulsen Hviid, MM Maren. Per Poulsen Høeg overtog 1. 4. 1954 Gaarden Matr. Nr. 3b m. fl. efter sine Forældre, der havde ejet den i 50 Aar. Arealet er 35 Tdr. Ld. Stuehuset er opført 1856, mens Udbygningerne kort efter 1856 nedbrændte, men derefter blev nyopført. I 1945 blev der bygget nyt Lade og i 1956 ny Kostald. Ejds. 75.000 Kr. Normal Besætning er 15 Køer, ca. 20 Ung kreaturer, 8 Søer, 90 Svin, 100 Høns og Traktor. Der leveres ca. 200 Svin aarlig.

IVERSEN, EGON, Lmd., Linde,  
Spentrup,

er født i Sct. Peders Sogn, Randers, 12. 7. 1912. Forældre: Peter Iversen og Hustru Sofie, f. Andersen, og



Adoptivforældre siden 1914 Niels Christensen og Hustru Kirstine, f. Andersen. Egon Iversen er gift med Dagmar, f. Therkelsen i Ø. Veling 26. 8. 1909. Forældre: Kresten Therkelsen og Hustru Dorthea, f. Møller. Bedsteforældre: FF Peder Therkelsen, FM Dorthea, MF Jens Møller, MM Dorthea. I Ægteskabet er 2 Børn: Anker 27. 6. 1948 og Niels Kresten 21. 7. 1949. Egon Iversen overtog i 1945 Ejendommen Matr. Nr. 21a m. fl. efter sine Plejeforrældre, der havde ejet den siden 1893 og da overtaget den efter Laust Pedersen Holne, som opførte den 1852. Oprindelig var der et Areal paa 4 Tdr. Ld., hvortil der siden er tilkøbt 4 Tdr. Ld. i 1904 og 5 Tdr. Ld. i 1906, saa der i Dag er 13 Tdr. Ld. Bygningerne bestod oprindelig af Bindingsværk, men blev i 1901 undermurede i røde Sten. Ejds. 23.000 Kr. Normal Besætning er 5 Køer, 4 Ungkreaturer, 1 Hest og 7 Svin. Der leveres ca. 25 Svin aarlig.

JAKOBSEN, Egon, Lmd., Lindegaard,  
Harridslev, Randers,

er f. i Vind pr. Sinding 17. 8. 1931. Forældre: Karl Jakobsen. Thorsø Mark, og Hustru Johanne, f. Jeppesen. Bedsteforældre: MF Jeppesen, MM Nielsine. Egon Jakobsen er gift med Elna, f. Nielsen i Nr. Galten 22. 4. 1932. Forældre: Anders Nielsen og Hustru Maren, f. Jensen. Bedsteforældre: FM Nielsine Nielsen. I Ægteskabet er 2 Børn: Ingrid 19. 12. 1952 og Erik 23. 8. 1954. Egon Jakobsen overtog i 1953 Gaarden i Forpagtning, der ejes af Brdr. Bundgaard. Arealet er 14 Tdr. Ld. og Bygningerne opført 1930. Ejds. 23.000 Kr. Normal Besætning er 6 Køer, 2 Ungkreaturer. 2 Kalve, 2 Søer og 6 Svin, og der sælges Smaagrise. Der forefindes Traktor.

JENSEN, ANDERS ANKER, Gdr.,  
Mejlby, Spentrup,

er født i Sønderbæk 13. 2. 1903. Forældre: Martin Jensen og Hustru Katrine, f. Olsen. Anders Anker Jensen er gift med Kristine Marie, f. Møller i Bjerregrav-Aalum 25. 3. 1902. Forældre: Chr. Møller og Hustru Maren, f. Christensen. I Ægteskabet er 5 Børn: Svend 24. 11. 1921, Inga 11. 4. 1923, Arne 24. 5. 1933, Rita 18. 1. 1936 og Kresten 15. 6. 1947. Anders A. Jensen købte i 1928 Gaarden Matr. Nr. 31a af Anders Nielsen, der havde ejet den ca. 2 Aar. Arealet er 11½ Td. Ld. og normal Besætning 6 Køer plus Ungkreaturer, 2 Søer, ca. 10 Svin og 2 Heste. Stuehuset er opført 1941, og i 1942 blev der lagt fast Tag paa Udbygningerne. Jensen har installeret el. Lys og Kraft. Ejds. 22.000 Kr.



JENSEN, OLAF, Lmd., Linde,  
Spentrup,

er født i Vindum 18. 10. 1926. Forældre: Mikkel Jensen og Hustru Stine Astrid, f. Knap. Bedsteforældre: FF Frederik Jensen, FM Jensine, MF Kresten Knap, MM Maren. Olaf Jensen er gift med Anna Elisabeth, f. Christensen i Ilsø-Skern 21. 5. 1930. Forældre: Jens Christensen og Hustru Mette Marie, f. Mikkelsen. Bedsteforældre: FF Martin Jensen, FM Sine, MF Niels Chr. Mikkelsen, MM Else Marie. I Ægteskabet er 1 Barn: Birthe Astrid 13. 7. 1955. Olaf Jensen købte 21. 5. 1957 Ejendommen af Georg Skaaning Rasmussen, der havde ejet den 11 Aar. Arealet er 18 Tdr. Ld. og Bygningerne er ca. 70 Aar gamle. Normal Besætning er 8 Køer plus Ungkreaturer, 2 Søer, 14 Svin, 2 Heste, 80 Høns, og der leveres ca. 50 Svin aarlig. Fra 1955—57 ejede Jensen en Ejendom i Hvorslev og fra 1952—55 en Ejendom i Langaa.

JEPPESEN, JENS, Lmd., Linde,  
Spentrup,

er født i Pederstrup 28. 6. 1919. Forældre: Niels Michael Jeppesen og Hustru Andersine, f. Pedersen. Bedsteforældre: FF Jens (Anton) Jeppesen, FM Ane Marie, MF Smed Thomas Pedersen, Rødding v. Viborg. Jens Jeppesen er gift med Rigmor, f. Dalgaard Holt paa Alstrup Mark v. Mariager 23. 3. 1927. Forældre: Johs. Holt og Hustru Juliane, f. Nielsen. Bedsteforældre: FF Niels Holt. I Ægteskabet er 1 Barn: Karl Anker 10. 4. 1953. Jens Jeppesen købte i 1953 Ejendommen Matr. Nr. 14h m. fl. af Anders True, der ejede den 8 Aar og købte den af Simon Holm, som drev den sammen med en anden Ejendom. Arealet er 12 Tdr. Ld. I 1956 byggede Jeppesen ny Kostald og Stuehuset blev omforandret indvendig. Ejds. 32.000 Kr. Normal Besætning er 2 Heste, 6 Køer, 3 Ungkreaturer, 2 Kalve, 4 Søer og 50 Høns. Der leveres ca. 20 Svin aarlig.

JØRGENSEN, JENS SIGVARDT, Lmd.,  
Linde, Spentrup,

er født i Tibirke 26. 10. 1907. Forældre: Lars Jørgen Jørgensen og Hustru Karen Sofie, f. Jørgensen. Bedsteforældre: MF Jens Jørgensen. Jens Sigvardt Jørgensen er gift med Mariane, f. Rousing i Gimming 27. 12. 1911 og død 31. 12. 1947. Forældre: Niels Petersen Rousing og Hustru Kirsten, f. Christiansen. Bedsteforældre: FF Peder Pedersen Rousing, Harridslev. I Ægteskabet er 4 Børn: Niels Rousing 18. 1. 1935, Karen Rousing 13. 11. 1936, Anna Rousing 3. 7. 1942 og Svend Rousing 16. 4. 1944. Sigvardt Jørgensen købte i Decem-



ber 1947 Ejendommen Matr. Nr. 4 l af Thorvald Kirkegaard, der havde ejet den ca. 6 Aar og overtaget den efter Anton Brix. Arealet er 8½ Tdr. Ld., hvoraf de 3 Tdr. Ld. er tilkøbt fra en Gaard i Linde siden Oprettelsen. Bygningerne er opført 1906. I 1954 opførte Jørgensen ny Stald og i 1947 Hønsehus. Ejds. 26.000 Kr. Normal Besætning er 4 Køer, 2 Ungkreaturer, 2 Søer, 10 Svin, 1 Hest og ca. 40 Høns. Sigvardt Jørgensen var fra 1934—47 Ejer af den Ejendom i Ørum Sogn, som Kresten Kristensen nu ejer.

**KASPERSEN, ERLING, Lmd.,**  
Linde, Spentrup,

er født i Væhr 20. 2. 1929. Forældre: Johs. Kaspersen og Hustru Jørgine, f. Pedersen. Bedsteforældre: FF Kasper Kaspersen, FM Marie, MF Jens Petersen, Stenerup. Erling Kaspersen er gift med Karna Marie, f. Jensen i Lem 21. 3. 1928. Forældre: Søren Jensen og Hustru Karen, f. Nielsen. Bedsteforældre: FF Jens Jensen, FM Karen Marie, MF Jens Nielsen, MM Ane Kirstine. I Ægteskabet er 1 Barn: Jytte 5. 10. 1952. Erling Kaspersen købte i 1952 Ejendommen Matr. Nr. 14u m. fl. af Harry Mikkelsen, der havde ejet den i 17 Aar. Arealet er 9½ Td. Ld., hvoraf de 4 Tdr. Ld. er tilkøbt 1923. Bygningerne er opført 1907, men siden tilbyggede. Ejds. 31.000 Kr. Normal Besætning er 2 Heste, 5 Køer plus Ungkreaturer, 10 Svin, 100 Høns, og der leveres ca. 25 Svin aarlig.

**KJÆR, AKSEL, Lmd., »Kjærsminde«,**  
Mejlby, Spentrup,

er født i Sognet 22. 6. 1916. Forældre: Jens Petersen Kjær og Hustru Kristine, f. Nielsen. Bedsteforældre: FF Jens Petersen Kjær, FM Ane, f. Skødt, MF Kristian Nielsen, MM Kirsten Marie. Aksel Kjær er gift med Lilly Anna, f. Hansen i Aarslev 11. 11. 1917. Forældre: Hans P. Hansen og Hustru Anine, f. Pedersen. Bedsteforældre: FF Peder Hansen, FM Anne, MF Rasmus Pedersen, MM Sofie. I Ægteskabet er 4 Børn: Svend Aage 7. 12. 1940, Lis 14. 6. 1943, Jens Erik 22. 5. 1949 og Hans 14. 3. 1952. Aksel Kjær overtog i 1947 Ejendommen Matr. Nr. 34 a efter sine Forældre. Ejendommen er en gammel Slægtsgaard, som gennem 4 Generationer har været i Slægtens Eje. Arealet i Dag er 11 Tdr. Ld., men var før større, da der er solgt Hedejord fra. Stuehuset er opført 1914, Laden 1955, mens Kostalden, som er Bindingsværk, er meget gammel, men restaureret. Ejds. 28.000 Kr. Normal Besætning er 9 Kreaturer, 3 Søer, 1 Hest og ca. 50 Høns. Der leveres mest Smaagrise.

**MIKKELSEN, ANKER, Lmd., »Granly«,**  
Linde, Spentrup,

er født i Nørbæk-Sønderbæk 6. 6. 1924. Forældre: Karl Mikkelsen og Hustru Juliane, f. Pedersen. Bedsteforældre: FF Niels Larsen Mikkelsen, FM Hanne, MF Niels Pedersen. Anker Mikkelsen er gift med Gretha Sonja, f. Pedersen i Ødum-Ilbjerg 14. 5. 1924. Forældre: Georg Pedersen og Hustru Minna Marie, f. Christensen. Bedsteforældre: FF Sønke Petersen, Visby, FM Gretha, f. i Visby, MF Severin Christensen, »Hybjerg Hedegaard«, MM Kristiane, f. Nielsen i Ødum. I Ægteskabet er 2 Børn: Bjarne 27. 5. 1952 og Inge Marie 23. 6. 1953. Anker Mikkelsen købte i 1951 Ejendommen Matr. Nr. 4c, 12i og 13l af Rasmus Hald, der havde ejet den 4 Aar og købt den af Alfred Møller. Arealet er 17 Tdr. Ld. Bygningerne blev opført 1929, men i 1952 byggede Mikkelsen Hestestald og Lade og i 1953 Hønsehus og Maskinhus. Ejds. 37.000 Kr. Normal Besætning er 8 Køer, 6 Ungkreaturer, 2 Heste, 3 Søer, og der leveres ca. 40 Svin aarlig.



**MIKKELSEN, HARRY, Gdr.,**  
Mejlby, Spentrup,

er født i Udbynder 20. 4. 1912. Forældre: Anthon Mikkelsen og Hustru Lene, f. Sørensen. Harry Mikkelsen er gift med Marie Kirstine, f. Christensen i Kovsted-Raasted 5. 11. 1912. Forældre: Kresten Christensen og Hustru Kirsten, f. Nielsen. I Ægteskabet er 2 Børn: Grethe 18. 7. 1935 og Henrik 29. 3. 1939. Harry Mikkelsen købte 1. 7. 1952 Gaarden Matr. Nr. 32a af P. Olsen Pedersen, der var født her og i hvis Slægt Gaarden har været i mange Aar. Arealet er 6 ha og normal Besætning 6 Køer plus Ungkreaturer, 2 Søer, 14 Svin og 2 Heste. Stuehuset er opført 1930, Kostalden 1909, mens Laden er ca. 125 Aar gammel og før har været benyttet som Stuehus. Ejds. 18.000 Kr. Fra 1935—52 ejede Mikkelsen en Ejendom i Linnet med 5 ha, som Erling Kaspersen nu har.

**MØLLER, MARTIN, Gdr., »Højgaard«,**  
Mejlby, Spentrup,

er født samme Sted 3. 9. 1917. Forældre: Chr. Møller og Hustru Agnes, f. Christoffersen. Martin Møller overtog i 1951 Gaarden Matr. Nr. 32 efter sin Far, der havde ejet den ca. 40 Aar, og Martin Møller er 3. Generations Ejer. Arealet er 23 Tdr. Ld., og normal Besætning er 8 Køer plus Ungkreaturer, ca. 22 Svin og 2 Heste. Kostalden er opført 1941, Laden 1948, Stuehuset ca. 1920, mens Garagen er opført siden. Ejds. 30.000 Kr.



NIELSEN, ADOLF, Lmd., »Vejgaarden«,  
Linde Mark, Spentrup,

er født i Lihme v. Randers 21. 9. 1900. Forældre: Laust Nielsen og Hustru Bodil, f. Høj Rasmussen. Bedsteforældre: FF Kjeld Nielsen, FM Dorthea, MF Rasmus Høj Rasmussen, Lihme. Adolf Nielsen er gift med Maren, f. Sørensen i Ø. Tørslev 15. 11. 1911. Forældre: Søren Sørensen og Hustru Jensine, f. Gaardsmand. Bedsteforældre: FF Søren Sørensen, FM Karen, MF Jens Gaardsmand, MM Maren. I Ægteskabet er 2 Børn: Gunnar Laurs 23. 6. 1936 og Ejvind 23. 4. 1947. Adolf Nielsen købte i 1954 Gaarden Matr. Nr. 26a m. fl. af Harald Harbo, der havde ejet den ca. 8 Aar og købt den af Jens Jensen, som ejede den i 2 Aar. Arealet er 13½ Td. Ld. Bygningerne er opført ca. 1900. Ejdsk. 33.000 Kr. Normal Besætning er 5 Køer plus Opdræt, 10 Svin, 2 Heste, 150 Høns, og der leveres ca. 20 Svin aarlig. Fra 1947—54 ejede Nielsen Gaarden Hegnslund i Gerlev.

NIELSEN, KRESTEN ULSTRUP, Lmd.,  
»Højvang«, Mejlby, Spentrup,

er født i Snæbum 24. 2. 1890. Forældre: Niels Ulstrup Nielsen og Hustru Karen, f. Christensen. Bedsteforældre: FF Kristian Nielsen, FM Inger, MF Kresten Krestensen (Kræmmer). Kresten U. Nielsen er gift med Marie, f. Bak i Ravnkilde 21. 3. 1897. Forældre: Anders Bak og Hustru Ane, f. Nielsen. Bedsteforældre: FF Søren Nielsen (Bak), FM Marie, MF Kresten Nielsen (Kroer), MM Ane. I Ægteskabet er 5 Børn: Bent 17. 11. 1925, Henning 23. 5. 1927, Bodil 30. 12. 1929, Anne 5. 11. 1931 og Aase 12. 5. 1933. Kresten Ulstrup Nielsen købte i 1947 Ejendommen Matr. Nr. 29 m. fl. af Kristian Thomsen, der kun ejede den kort Tid. Arealet er 8 Tdr. Ld., hvoraf der er tilkøbt 4 Tdr. Ld. og siden frasolgt 1 Td. Ld. Eng. Bygningerne blev oprindelig opført 1912, men nedbrændte 1915 og blev derefter genopført samme Aar. Ejdsk. 28.000 Kr. Normal Besætning er 2 Køer, 1 Kvie, 2 Søer samt Svin og 100 Høns. Nielsen har før ejet en Ejendom i Vindblæs v. Havndal.

NIELSEN, VAGN TOVGAARD, Lmd.,  
Mejlby, Spentrup,

er født i Vellev 27. 5. 1923. Forældre: Kresten Magnus Tovgaard Nielsen og Hustru Nielsine, f. Nielsen. Vagn T. Nielsen er gift med Edith Leonora, f. Christensen i Vindum 21. 12. 1923. Forældre Adome Christensen og Hustru Leonora Dorthea, f. Ludvigsen. Bedstefor-



ældre: FF Rasmus Christensen, FM Ane Marie, MF Peter Ludvigsen, MM Rasmine. I Ægteskabet er 4 Børn: Leo Flemming 19. 11. 1947, Bjarne 22. 7. 1949, Poul 26. 4. 1952 og Anette 3. 12. 1953. Nielsen har siden September 1955 bestyret Ejendommen Matr. Nr. 29 i og Boet efter sin Fars Død. Arealet er 6 Tdr. Ld. Nielsens Far overtog i 1955 Ejendommen efter at have ejet »Tovgaarden« i Bjerregrav i 33 Aar. Bygningerne er opført ca. 1906 paa nær Høsehøuset og et lille Udhus, som er opført siden. Ejdsk. 21.000 Kr. Normal Besætning er 4 Køer plus Opdræt, 2 Søer, 1 Hest, ca. 50 Høns, og der leveres ca. 10 Svin aarlig.

PEDERSEN, NIELS PETER, Lmd. og Musiker,  
Mejlby, Spentrup,

er født i Linde 19. 6. 1897. Forældre: Ole Petersen og Hustru Birthe Marie, f. Jensen. Bedsteforældre: FF P. Chr. Petersen. Niels Peter Pedersen er gift med Mogensmine Mette Kirstine, f. Mogensen i Mejlby 3. 3. 1893. Forældre: Peter Mogensen og Hustru Marie Kirsten, f. Søgaard. Bedsteforældre: FF Mogens Petersen, FM Mette Kirstine, MF Kristen Søgaard, MM Hansine. I Ægteskabet er 4 Børn: Marie Kirstine 15. 6. 1915, Ove 28. 3. 1918, Else Kirstine 1. 4. 1920 og Emil Søgaard 1. 10. 1927. Niels P. Pedersen købte i 1931 Ejendommen Matr. Nr. 29 g af sin Far, der havde ejet den siden Oprettelsen 1904. Bygningerne er de samme som ved Oprettelsen. Arealet er 9½ Td. Ld., men var før større, da der i 1929 blev frasolgt 14 Skp. Land. Ejendommen drives uden Besætning. Pedersen er desuden Musiker.

PETERSEN, PETER NIELSEN, Lmd.,  
Mejlby, Spentrup,

er født i Essenbæk 11. 1. 1882. Forældre: Peter Petersen og Hustru Karen Eline, f. Petersen. Bedsteforældre: FF Peter Nielsen, FM Mariane, MF Peter Knudsen. Peter N. Petersen er gift med Mette Elisabeth Kristensa, f. Søby i Virring-Essenbæk 13. 2. 1886. Forældre: P. Søby Kristensen og Hustru Kirstine, f. Dyrborg. Bedsteforældre: MF Lods Frederik Dyrborg, MM Mette, f. Sørensen. Peter N. Petersen købte i 1937 Ejendommen Matr. Nr. 29k af Jens Kr. Pedersen, der havde ejet den 33 Aar. Arealet er 7½ Td. Ld. og Bygningerne er opført 1904 som Statsejendom. Siden er der bygget en Vinkel til. Ejdsk. 24.000 Kr. Der findes ingen Besætning.

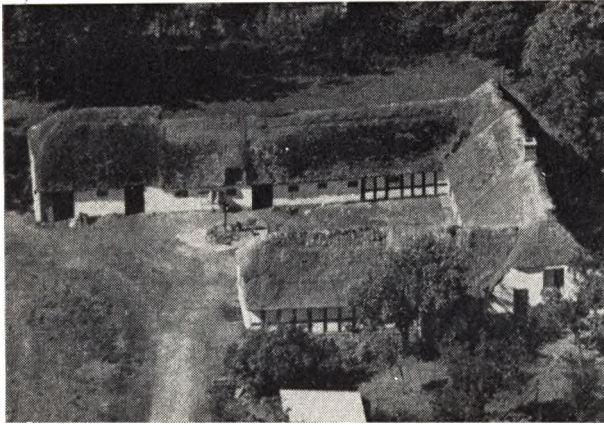

PEDERSEN, PEDER P., Lmd., »Birkeholm«,  
Mejlby, Spentrup,

er født i Harridslev 11. 6. 1903. Forældre: Søren Pedersen og Hustru Ane, f. Kristensen. Bedsteforældre: FF Per Andersen Pedersen, FM Dorthea Marie, f. Svendsdatter, MF Sørensen Kristensen. Peder P. Pedersen overtog i 1938 Gaarden efter sin Mor. Gaarden har siden Pedersens Bedstefars Tid været i Slægtens Eje. Jorden er købt fra Linde By og var oprindelig kun 1 Td. Ld., men siden er tilkøbt mere, saa der i Dag er et Areal paa 21. Tdr. Ld. Udbygningerne er opført 1858, mens Stuehuset er ombygget 1902. Ejds. 33.000 Kr. Normal Besætning er 8 Køer plus Ungkreaturer, 2 Heste, 2 Søer, 50 Høns, og der leveres ca. 30 Svin aarlig. Siden 1941 har Pedersen haft Frida Sørensen som Husbestyrerinde.

SØRENSEN, OLE, Lmd., Mejlby,  
Spentrup,

er født i Daugaard v. Vejle 6. 10. 1921. Forældre: Lmd. Valdemar Sørensen og Hustru Katrine Elisabeth, f. Møller Lange. Bedsteforældre: FF Ole Sørensen, Daugaard, FM Ane Kirstine, MF Thomas Møller Lange, MM Martine. Ole Sørensen er gift med Anna, f. Bach i Durup pr. Nørager 26. 6. 1922. Forældre: Jakob Bach og Hustru Inger, f. Andersen. Bedsteforældre: FF Niels Bach, FM Frederikke, MF Frederik Andersen, MM Ane Marie. I Ægteskabet er 2 Børn: Niels Ole 12. 3. 1949 og Inger Margrethe 3. 6. 1953. Ole Sørensen købte i 1955 Ejendommen Matr. Nr. 29a og 33d af Søren Klit, der havde ejet den ca. 2 Aar og overtaget den efter sin Far, som ejede den fra 1917. Arealet er 20 $\frac{3}{4}$  Td. Ld. Stuehuset er opført ca. 1904, mens Udbygningerne er meget ældre. Arealet var tidligere større, da der er blevet udstykket ca. 60 Tdr. Ld. herfra. Ejds. 40.000 Kr. Normal Besætning er 9 Køer plus Ungkreaturer, 2 Heste, 35 Høns, og der sælges Smaagrise. Ole Sørensen har før i 5 Aar haft »Hesselholm« i Værum i Forpagtning.

SØRENSEN, THOMAS, Lmd., Mejlby Mark,  
Spentrup,

er født i Vester Velling 24. 12. 1915. Forældre: Thomas Sørensen og Hustru Anne Marie, f. Bille. Bedsteforældre: FF Thomas Sørensen (Skjemt), FM Maren, MF Johan Bille. Thomas Sørensen er gift med Karen, f.

Bach Nielsen i Ø. Velling 17. 10. 1922. Forældre: Søren Bach Nielsen og Hustru Martha, f. Sørensen i Thorning. Bedsteforældre: FF Karl Bjerregaard, Ø. Velling, FM Sine. I Ægteskabet er 2 Børn: Aase Marie 26. 5. 1945 og Kirsten 14. 9. 1948. Thomas Sørensen købte 1. 8. 1943 Ejendommen Matr. Nr. 41d af Enkefru Mette Madsen, der havde ejet den i 18 Aar og købt den af Niels (Dragon). Ved Overtagelsen var Arealet 10 $\frac{1}{2}$  Td. Ld., men i 1946 tilkøbte Sørensen 5 $\frac{1}{2}$  Td. Ld. fra en nedlagt Naboejendom, saa Arealet i Dag er 16 Tdr. Ld. Stuehuset er opført for ca. 50 Aar siden, Kostalden 1938, Laden 1950, men Sørensen har omfordret Stuehuset. Ejds. 34.000 Kr. Normal Besætning er 7 Køer, 3 Kvier, 4 Kalve, 4 Køer, og der leveres ca. 20 Svin aarlig samt sælges mange Smaagrise. Sørensen har inst. el. Lys og Kraft samt Vandværk.

THOMSEN, JENS ANKER, Gdr.,  
Linde, Spentrup,

er født i Fausing 24. 4. 1925. Forældre: Marius Thomsen og Hustru Kirsten, f. Andersen. Jens Anker Thomsen er gift med Noline Marie, f. Jensen i Galtens-Vising 9. 7. 1928. Forældre: Rasmus Jensen og Hustru Marie, f. Sørensen. I Ægteskabet er 1 Barn: Birgit Elisabeth, f. 10. 10. 1954. Jens Anker Thomsen købte i 1952 Ejendommen Matr. Nr. 1 f af Chr. Jensen, der havde ejet den i 32 Aar. Arealet er 12 Tdr. Ld., og normal Besætning er 5 Køer plus Ungkreaturer, 2 Søer, 10 Svin og 2 Heste. Bygningerne er opført ca. 1910, men siden paalagt fast Tag. Ejds. 30.000 Kr.



WINTHER, GUNNAR, Gdr., »Solgaarden«,  
Linde, Spentrup,

er født i Hatting 4. 3. 1908: Forældre: Søren Winther og Hustru Else Birgitte, f. Sørensen Koch. Gunnar Winther er gift med Else Brogaard, født i Paahus 27. 3. 1915. Forældre: Anton Brogaard og Hustru Sofie Marie Dagmar, f. Sørensen. I Ægteskabet er 9 Børn: Gunvar, Vagn, Kurt, Villy, Vera, Ruth, Inger, Birgit og Kaj. Winther købte Gaarden Matr. Nr. 1e m. fl. i 1940 af Thomas Møller, der havde ejet den i 7—8 Aar. Niels Jensen havde tidligere ejet den i mange Aar. Arealet er 17 $\frac{1}{2}$  Td. Ld. Normal Besætning er 8 Køer, lign. Ungkreaturer, 3 Søer, ca. 10 Svin. Der er Traktor. Bygningerne er opført: Laden 1938, Kostald og Stuehus ca. 1918. Stuehuset er siden repareret og belagt med fast Tag. Ejds. 42.000 Kr.

## Dalbyneder-Dalbyover Kommune

### DALBYOVER SOGN

Anneks til Dalbyneder, omgives af dette, Raaby, Ø.-Tørslev, Gerlev, Enslev, Kastbjerg og Udbyneder Sogne. Kirken ligger c. 14 km ØSØ. for Mariager. De højtliggende, temmelig jævne Jorder (Ringshøj, Tinghøj) er overvejende gode, muldrige Lerjorder, blandede med Sand, med Lerunderlag. Gennem Sognet gaar Landevejen fra Randers til Hadsund samt Randers—Hadsund Banen.

Befolkning i 1921: 277 (1801: 203, 1850: 265, 1901: 337), boende i 113 Gaarde og Huse. Det saml. Hartk. (1905): 185 Td. H.; 39 Gaarde med 172 og 49 Huse med 13 Td. Hartk. Ejds. (1924) 2238, deraf Jordv.: 1153. Areal: 1018 ha, hvoraf (1919) besaaet med Hvede 5 ha, Rug 88, Byg 100, Havre 215, Blands. til Modenhed 35, Kartofler 25, Foderroer 135; Brak udgjorde 19 ha, Grøn-foder og Græsning 335, Haver o. l. 14, Tørvemoser 6. Kreaturhold (1923): 237 Heste, 923 Stk. Hornkv. (deraf 459 Køer), 9 Geder, 149 Faar, 980 Svin.

I Sognet Byerne: Dalbyover (1398 Dalbye offuer) med Kirke og Vandværk (anl. 1895); Vinstrup (1552 Windstrup) med Skole, Forskole, Kbmdshdl. og Vandværk; Stangerum (1608 Stangerum); om Dalbyover Stationsby (kaldet Kronborg), hvoraf en mindre Del (1921: 24 Gaarde og Huse med 108 Indb.) ligger i Dalbyover S., se Raaby S. Stangerum Mark, Huse. En Gaard i Dalbyover: 10,5 Td. H., Ejds. 98, Jordv. 62; c. 61 ha, deraf Ager 44, Eng 14.

Dalbyover S., een Sognekommune med Hovedsognet, har s. Tingsted og hører under Amtets 2. Forligskr., men iøvrigt under de s. Kredse som Hovedsognet, samt 4. Udskrivningskr. 424. Lægd. Kirken tilhører Ejeren af Trudsholm.

Kirken bestaar af Kor og Skib, Taarn mod V. og Vaabenhus mod S. Kor og Skib, med senere indbyg-

gede Hvælvinger, er fra romansk Tid af Granitkvadre paa Sokkel med Skraakant. Syddøren er bevaret. Taarnet, hvis hvælvede Underrum har Rundbue ind til Skibet, er opf. samtidig med Kirkens Hvælvinger i den senere Middelalder af Granitkvadre og Munkesten; restaur. 1891. Vaabenhuset er i ny Tid opf. i romansk Stil af røde Mursten paa Granitsokkel i Stedet for et ældre. Altertavle og Prædikestol i Rokokostil fra 1762, bekostede af Trudsholms Ejer Erik Rosenkrantz Baron af Holck og Hustru Fru Hedv. Margr. Raben, hvis Vaaben er malede begge Steder; det nyere Alterbillede er en Kopi efter Carl Bloch (Gethsemene). Døbefont af Træ. Kirken er restaureret indvendig 1901. Taarnets Underrum har været Gravkapel for Etatsrd. Peder Marsvin til Trudsholm, død 1758, og Hustru, over hvilke et Epitafium; deres Kister er nu nedsatte under Taarnet. Epitafium over Degnen Niels Bach, død 1802, med Hustru. I Vaabenhuset staar en Runesten fra omkring 1000, fundet 1882 i Kirkegaardsdiget, Toppen mangler, og Indskriften lyder: Tove, Geddes Søn, satte (denne Sten efter....) sin Fælle, Torgnys Fosterson.

I Stangerum nævnes 1468 en Mogens Kjeldsen og 1469 en Væbner Lave Kjeldsen.

I Dalbyover har der været en hellig Kilde.

Sognet eneste, nu bevarede Oldtidsmindesmærke: et fritstaaende Dyssekammer (Brænde-Stene), sat af 4 Sidesten og en Overligger, paa Vinstrup Mark er fredl. I øvrigt vides i Sognet at have været mindst en halv Snes Gravhøje, alle nu sløjfede, deribl. Tinghøj paa et Højdedrag Ø. for Stangerum.

Dalbyover var Anneks til Ø.-Tørslev, indtil det 1763 (iflg. Reskr. af 7. September 1759) blev Anneks til Vindblæs; 1. Januar 1873 (Reskr. af 18. December 1872) blev det Anneks til Dalbyneder.



# Dalbyneder-Dalbyover Kommune

## DALBYNEDER SOGN

omgives af Annekset Dalbyover, Udbyneder Sogn, Sødring og Raaby Sogne, fra hvilke det delvis skilles ved Storevejle Bæk og en med Afløb til denne gravet Kanal. I Sognet en Enklave af Udbyneder Sogn. Kirken ligger c. 15 km ØSØ. for Mariager. De mod S. højtliggende Jorder (højeste Punkt Møgelhøj, 51 m) er til Dels gode, muldede med Ler- eller Kalkunderlag; den store østl. Del er Enge og Kær.

Befolkning i 1921: 277 (1801: 203, 1850: 265, 1901: 337), boende i 64 Gaarde og Huse. Det saml. Hartk. (1905): 100 Td. H.; 24 Gaarde med 93 og 38 Huse med 6, forsk. Lodder med 1 Td. H. Ejds. (1924): 1212, deraf Jordv.: 649. Areal: 789 ha, hvoraf (1919) besaaet med Hvede 10 ha, Rug 45, Byg 46, Havre 104, Blands. til Modenhed 26, Kartofler 13, Foderroer 68; Brak udgjorde 26 ha, Grønfoder og Græsning 395, Haver o. l. 4, Tørvemoser 12, Skov 17, Heder og Lyngbækker 6. Kreaturhold (1923): 142 Heste, 656 Stk. Hornkv. (deraf 300 Køer), 3 Geder, 153 Faar, 567 Svin.

I Sognet Byerne: Dalbyneder (1469 Dalby nedre), smukt beliggende i en af Bakker omgiven Dal, med Kirke, Præstegd. (opf. 1888), Skole (opf. 1918), Forsamlingshus (opf. 1898), Brugsforen. og Vandværk; Binderup (1416 Bendorp). Dalbyneder Kær, Gaarde og Huse. Gaarde: Dalbyneder Lund (Lunden). En Gaard i Dalbyneder: 11,2 Td. H., Ejds. 110, Jordv. 64; c. 68 ha, deraf Ager 35, Eng 25, Hede 7.

Dalbyneder S., een Sognekommune med Annekset, har Tingsted i Mariager og hører under Retskr. Mariager Kbst. m. m., Politisk. Mariager Kbst. m. m. (Hadsund), Randers Amtstuedistr., Mariager Lægekr., Høbro Skattekr., Gerlev-Rovsø Hrdr.s Vurderingskr., Amtets 1. Folketingskr., 3. Forligskr. og 4. Udskrivningskr. 420. Lægd. Kirken tilhører det Ahrenstorffske Fideikommiss.

Kirken bestaar af Kor og Skib, Taarn mod V. og Vaabenhus mod N. Kor og Skib, med senere Hvælvinger, er fra romansk Tid af Granitkvadre paa Sokkel

med Skraakant. Flere Vinduer og begge Døre (Syddøre og Vinduer tilmurede) er bevarede. Syddørens Overligger, der ligesom Norddørens har et Kors, ligger nu i Kirkegaardsdiget. I den senere Middelalder tilføjedes Taarnet, af Kvadre fra Vestgavlen og Munkesten, med hvælvet Underrum og Spidsbue ind til Skibet, samt Vaabenhuset, af Munkesten, i hvis ene Mur et Vievandskar af Granit er indsat. I Korets Hvælving Kalkmalerier fra c. 1500, Apostle og Kirkefædre (restaur. 1914 af E. Rothe). Altertavle i Renæssancestil med et Maleri (Christus og en Synder). Romansk Granitfont. Prædikestol i tidlig Renæssancestil med Jørgen Lykkes til Overgaard (død 1583) og Fru Beate Brahes Vaaben. Stolestader med Otte Krumpen til Trudsholm (død 1569), hans anden Hustru Fru Anne Lykkes og dennes første Mand Anders Billes Vaaben og Navne. Under Koret er begr. Præsten Joh. Jensen, død 1653, og Hustru; den smukke Ligsten er indsat i Kormuren. I Taarnet Epitafium over Forpagter paa Demstrup Otto Galthen, død 1733, Ellen G., død 1735, og Peder G., død 1731 (Kisterne, der stod i en Hvælving under Taarnet, er nu nedgravede). Series pastorum fra 1724 og 1764 for Udbyneder, Dalbyneder, Tørslev, Gerlev og Vindblæs Sogne. I Kirken to smaa Præstemalerier fra 18. Aarh.

Væbner Jes Pele den Ældre i Binderup nævnes 1416. Mulig ogsaa Adelsslægten Binderup eller Benderup (jfr. Kvottrup, Tustrup osv.) har sin Herkomst (og sit Navn) fra denne By.

Kun ganske faa Gravhøje kendes i Sognet, alle liggende paa Højdedragene i Nærheden af Dalbyneder, men nu sløjfede. En meget højtliggende Høj SSV. for Dalbyneder kaldtes Møgelhøj.

Dalbyneder havde oprindl. Raaby til Anneks, hvortil fra 1633 kom Sødring S., der forud havde været annekeret til Vore i Rovsø Hrd.; i Stedet for disse fik den 1 Januar 1873 (Reskr. af 18. December 1872) Dalbyover til Anneks.



AALUND, NIELS SEJER JØRGENSEN, Forpagter,  
»Thinghøjgaard«, Stangerum, Gerlev,

er født samme Sted 19. 7. 1920. Forældre: Jørgen Krogh Jørgensen Aalund og Hustru Anna, f. Sejersen. Niels Aalund er gift med Astrid Pouline, f. Rasmussen i Raaby 2. 1. 1923. Forældre: Laurits Rasmussen og Hustru Anna Marie, f. Jensen. I Ægteskabet er 3 Børn: Anna Marie 27. 2. 1948, Inger Lise 19. 4. 1951 og Elsebeth 12. 7. 1953. Niels Aalund overtog 1. 7. 1949 Gaarden Matr. Nr. 8a i Forpagtning, som ejes af hans Far, der har haft den siden 1918 og da overtaget den efter sin Mor. Aalunds Bedstefar købte ca. 1880 Gaarden og ejede den ca. 20 Aar, og dengang han døde var Aalunds Far kun 10 Aar. Arealet er 84 Tdr. Land, hvoraf 40 Tdr. Land er tilkøbt 1952 som Eng. Normal Besætning er 22—24 Køer plus Ungkreaturer, 6 Søer, ca. 70 Svin samt Traktor. Bygningerne er opført 1888 efter Brand.

ANDERSEN, MARIUS, Gaardejer,  
»Dalbygaard«, Dalbyover,

er født i Sognet 25. 6. 1912. Forældre: Anders Rasmus Andersen og Hustru Karen, f. Bach. Marius Andersen er gift med Karen, f. Andersen i Hald 9. 7. 1919. Forældre: Gdr. Anthon Andersen og Hustru Dorthea Marie, f. Jensen. I Ægteskabet er 3 Børn: Anders 19. 7. 1945, Just 17. 12. 1947 og Dorthe 20. 12. 1950. Marius Andersen overtog i 1951 Gaarden Matr. Nr. 8a m. fl. efter sin Far, der havde ejet den siden 1915. Gaarden har gennem flere Generationer været i Slægtens Eje. Arealet er 111 Tdr. Land og normal Besætning 30 Køer plus Opdræt, ca. 100 Stk., 10 Søer, 6 Heste samt Traktor. Stuehuset er opført 1914, Laden og den vestre Længe er ca. 100 Aar gamle, men der er i 1912 opført ny Lade, Kostalden 1957. Stald, Garage og Maskinhus blev i 1953 moderniseret samt paalagt fast Tag. Ejds. 120.000 Kr. Andersens Far ejede fra 1902—1915 den Gaard som Precht nu har og drev dem begge ca. 1/2 Aar.

ANDERSEN, SVEND, Gdr., »Toftevang«,  
Vinstrup, Dalbyover,

er født i Mariager Landsogn 8. 8. 1905. Forældre: Anthon Andersen og Hustru Martine, f. Sørensen. Svend Andersen er gift med Anna, f. Thorsen i Hem-Sem 4. 8. 1904 og død 19. 4. 1951. Forældre: Thor Thorsen og Hustru Mette Marie, f. Skjødt. I Ægteskabet er 2 Børn: Anthon 9. 9. 1928 og Jenny Marie 12. 6. 1931. Svend Andersen købte i 1927 Gaarden Matr. Nr. 13b af Thomas A. Thomsen, der havde ejet den nogle Aar og

overtaget den efter sin Far. Arealet er 30 Tdr. Land og normal Besætning 12 Køer plus Opdræt, ca. 40 Svin og 3 Heste. Bygningerne er opført 1937. Ejds. 87.000 Kr. Andersen har siden 1956 haft Gaarden forpagtet ud til sin Søn og Svigerdatter og bor selv i et Hus ved Siden af Gaarden. Andersens Søn er gift med Mathilde, f. Andersen i Raaby 22. 6. 1931. Forældre: Harry Andersen og Hustru Jenny, f. Hansen. I dette Ægteskab er der 1 Barn: Thorben 1. 9. 1953.



BUGGE, JOHANNE, Enkefru, Landbr., »Frederiksminde«, Vinstrup, Dalbyover,  
er født i Falslev 25. 3. 1903. Forældre: Søren Christensen og Hustru Kristine, f. Olesen. Johanne Bugge var gift med Johs. Bugge, f. i Vinstrup 24. 2. 1897, og død 1939. Forældre: Chr. Andersen Bugge og Hustru Helene, f. Olsen. I Ægteskabet var 2 Børn: Kresten 28. 2. 1932 og Carla 9. 1. 1935. Fru Bugge har siden sin Mand Død 1939 drevet Ejendommen, og han havde overtaget den 5 Aar forinden efter Fru Bugges Faster Adolfine Mathiasen, der sammen med sin Mand havde opført den 1908. Arealet er 7½ Td. Land og normal Besætning 5 Køer, 3 Søer, Svin og 1 Hest. Ejendommen drives nu med Sønnens Hjælp, og han er uddannet som Murer. Stuehuset er opført 1908, men dengang var Arealet kun paa 3 Tdr. Land, mens det øvrige Jord er tilkøbt fra Johs. Bugges Hjem.



BUGGE, OLUF, Gdr., »Vinstrupgaard«,  
Dalbyover,  
er født samme Sted 3. 6. 1894. Forældre: Kresten Bug-

ge og Hustru Helene, f. Olsen. Oluf Bugge er gift med Jensine, f. Rasmussen i Raaby 12. 11. 1894. Forældre: Jens Chr. Rasmussen og Hustru Ellen, f. Jensen. I Ægteskabet er 1 Barn: Chr. 16. 6. 1919. Oluf Bugge overtog 1. 5. 1934 Gaarden Matr. Nr. 4a efter sin Bror, der havde ejet den nogle Aar og overtaget den efter sin Far, som havde overtaget den efter en Søster. Arealet er 70 Tdr. Land og normal Besætning ca. 25 Køer plus Opdræt, 20 Søer, 2 Stamorner, da der holdes Avlscenter. Bygningerne er opført 1886 efter Brand paa nær Svinehuset som blev bygget 1951, men siden er der paalagt Bygningerne fast Tag. Ejds. 135.000 Kr.



**CHRISTENSEN, ELENIUS, Gdr., »Vestergaard«,**  
Stangerum, Gerlev,

er født i Hem 21. 8. 1905. Forældre: Peder Chr. Christensen og Hustru Ane Kirstine f. Hermansen. Elenius Christensen er gift med Kirstine, f. Bygholm Christensen i »Vestergaard« 15. 6. 1898. Forældre: Mads Bygholm Christensen og Hustru Mette Kirstine, f. Kragh. Elenius Christensen overtog 1. 10. 1946 Gaarden Matr. Nr. 1c m. fl. efter sin Svigerfar, der havde ejet den ca. 53 Aar. Arealet er 13 ha og normal Besætning er 8 Køer plus Opdræt, 14 Svin og 2 Heste. Bygningerne er opført 1908 da de blev flyttet fra deres tidligere Beliggenhed ca. 100m sydligere, Laden dog først bygget 1914. Christensen har paalagt fast Tag. Dengang Christensens Svigerfar købte Ejendommen var Arealet kun paa 7 Tdr. Land, mens det øvrige er tilkøbt af 6 Gange. Ejds. 50.000 Kr. Christensen har før i 3½ Aar ejet en Ejendom i Kastbjerg med 9½ Td. Land og en anden Ejendom i ca. 2½ Aar.

**CHRISTENSEN, NIELS EJNAR, Gdr.,**  
Stangerum, Gerlev,

er født samme Sted 20. 1. 1919. Forældre: Jens Chr. Christensen og Hustru Martine, f. Pedersen. Niels Ejnar Christensen er gift med Ellen, f. Grotkjær i Væth 27. 3. 1931. Forældre: Peder Rasmus Grotkjær og Hustru Kirstine, f. Jensen. Niels Ejnar Christensen overtog i 1946 Gaarden Matr. Nr. 3a efter sin Mor, der havde drevet den siden sin Mands Død 1937 og sammen med ham siden 1902, da han overtog den efter sin Tante. Arealet er 61 Tdr. Ld., og normal Besætning er 20 Køer plus Opdræt, 3 Søer, ca. 70 Svin samt Traktor. Stuehuset er opført 1930 og Udbygningerne 1915. Ejds. 135.000 Kr.

**CHRISTENSEN, SØREN, Lmd., »Hjørnely«,**  
Stangerum, Gerlev,  
er født samme Sted 31. 7. 1927. Forældre: Chr. Møller Christensen og Hustru Kristine, f. Kragh.

**CHRISTENSEN, ANKER, Lmd.,**  
født samme Sted 21. 9. 1913. Brdr. Christensen overtog i 1948 Ejendommen.

**FLARUP, ANTHON, Gdr., »Damgaard«,**  
Stangerum, Gerlev,  
er født i Vorning 22. 10. 1913. Forældre: Jens P. Flarup og Hustru Larsine, f. Holland. Anthon Flarup er gift med Krista, f. Pedersen Hjulmand i Nr. Borup 18. 9. 1923. Forældre: Anders P. Hjulmand og Hustru Dorthea, f. Bach Christensen. I Ægteskabet er 2 Børn: Jens Erik 4. 4. 1946 og Dorthe 17. 5. 1950. Anthon Flarup købte 25. 1. 1949 Gaarden Matr. Nr. 7a af Brdr. Jensen, der havde ejet den nogle Aar og overtaget den efter deres Far. Arealet er 48 Tdr. Ld. og normal Besætning 24 Køer plus Opdræt, 5 Søer, ca. 35 Svin og 4 Heste. Hestestald og Svinestald er opført 1941, Laden ca. 1880, men i 1954 har Flarup paalagt Laden fast Tag samt bygget Maskinhus. Stuehuset er bygget ad to gange først i 1880. Ejds. 100.000 Kr. Tidligere har Flarup i 4½ Aar ejet den Ejendom i Vorup med 22 Tdr. Ld., som Møller Pedersen nu ejer.

**GREVE, RASMUS, Gdr., »Grevegaarden«,**  
Vinstrup, Dalbyover,  
er født i Dalbyneder 26. 2. 1911. Forældre: Jens Chr. Nielsen Greve og Hustru Anna Marie, f. Christensen. Rasmus Greve er gift med Elisabeth, f. Bugge i Raaby 24. 2. 1912. Forældre: Kresten Bugge og Hustru Kristine, f. Skifter. I Ægteskabet er 2 Børn: Alice 19. 10. 1947 og Nana 24. 1. 1954. Rasmus Greve overtog i 1954 Gaarden Matr. Nr. 3a efter sin Far, der havde ejet den siden 1925, da han overtog den efter sin Far. Gaarden har gennem 300 Aar været i Slægtens Eje. Arealet er 49 Tdr. Ld. og normal Besætning er 16 Køer, ca. 20 Ungkreaturer, 2 Søer, ca. 50 Svin samt Traktor. Bygningerne er opført 1886 efter Brand. Ejds. 118.000 Kr. Arealet var oprindeligt paa 60 Tdr. Ld., men der blev i 1947 frasolgt.



**JENSEN, JENS FRANTS, Lmd.,**  
Vinstrup Mk., Dalbyover,  
er født i Hadsten 28. 7. 1902. Forældre: Niels Chr. Jen-

sen og Hustru Anna, f. Jensen. Jens Frants Jensen er gift med Mathilde, f. Christensen i Hald 10. 4. 1911. Forældre: Kresten J. Christensen og Hustru Ane Karoline, f. Christensen. I Ægteskabet er 5 Børn: Chr. og Anna 8. 6. 1932, Laurits 6. 2. 1936, Jens Aage 29. 10. 1943 og Kresten Møller 20. 6. 1947. Jens Frants Jensen købte i 1945 Ejendommen Matr. Nr. 14a af G. Precht Pedersen, der ejede den  $\frac{1}{2}$  Aar. Kresten Svendsen ejede Ejendommen i mange Aar og overtog den efter sin Svigerfar. Arealet er ca. 4 Tdr. Land og normal Besætning er 2 Køer plus Opdræt, Svin og 1 Hest. Ejds. 16.000 Kr. Jensen har før i 9 Aar ejet et Hus i Gerlev. I 1949 inst. Jensen el. Lys og Kraft og i 1955 aut. Vandværk.



JENSEN, KAJ KOPP, Gdr., »Spletad«,

Vinstrup Mk., Dalbyover,

er født i Sognet 10. 10. 1925. Forældre: Niels Jensen og Hustru Louise, f. Dahl. Kaj Kopp Jensen er gift med Ellen Margrethe, f. Ranck i Kastbjerg 23. 8. 1933. Forældre: Søren Ranck og Hustru Anna, f. Møller Andersen. I Ægteskabet er 2 Børn: Steen Ranck 19. 11. 1954 og Niels Søren Ranck 2. 3. 1957. Kaj Kopp Jensen overtog 11. 11. 1953 Gaarden Matr. Nr. 12a m. fl. efter Arnold Skifter Andersen, der havde ejet den ca. 7 Aar og overtaget den efter Poul Jensen, som boede her gennem ca. 40 Aar. Arealet er 28 Tdr. Ld. og normal Besætning er 12 Køer plus Opdræt, 4 Søer, ca. 30 Svin og 2 Heste. Kostalden er opført 1902, mens de øvrige Bygninger er ældre. Ejds. 44.000 Kr. Gaarden var for mange Aar siden en Herregaard, og en Søn herfra var med Niels Ebbesen, da han dæbte den kullede Greve. Slægtens Navn var Spletaff, hvorfra Gaardens Navn stammer.

JENSEN, KAREN SOMMER, Lmd.,

Dalbyover,

er født samme Sted 30. 4. 1898. Forældre: Marinus Andersen og Hustru Karen Marie, f. Jakobsen. Karen Sommer Jensen var gift med Poul Sommer Jensen, f. i Kastbjerg 1. 3. 1903 og død 1937. Forældre: Kresten Sommer og Hustru Bodil Marie. I Ægteskabet er 1 Barn: Kaj 19. 7. 1934. Karen Sommer overtog i 1947 Ejendommen Matr. Nr. 7 f efter sin Far, der havde ejet den siden 1888, da den blev opført paa Jord udstykket fra hans Fars Gaard. Arealet er 4 Tdr. Ld. og normal Besætning 3 Køer plus Opdræt, 1 Hest samt Svin. Stalden er opført 1910. Ejds. 19.500 Kr.



JENSEN, NIELS, Bestyrer, Anekset,  
Stangerum, Dalbyover,

er født i Aalsø 10. 4. 1908. Forældre: Søren Johs. Jensen og Hustru Cecilie Marie, f. Nielsen. Niels Jensen er gift med Klara Nora, f. Petersen i Skivholme 19. 3. 1912. Forældre: Frederik Petersen og Hustru Marie, f. Holm. I Ægteskabet er 3 Børn: Børge Villiam 13. 1. 1934, Else Margrethe 5. 4. 1938 og Arvid Steen 21. 4. 1941. Niels Jensen blev i November 1947 Bestyrer af Ejendommen, som ejes af Læge Fuglsang Damgaard, Havndal, der har ejet den i 16 Aar. Arealet er 16 Tdr. Ld. Ejendommen drives kvægløs, og der dyrkes forskellige Frøsorter, bl. a. Raps og Frøgræs samt Korn. Hestestald og Maskinhus er opført 1949 efter Brand, mens Stald og Stuehus er ca. 70 Aar gamle.

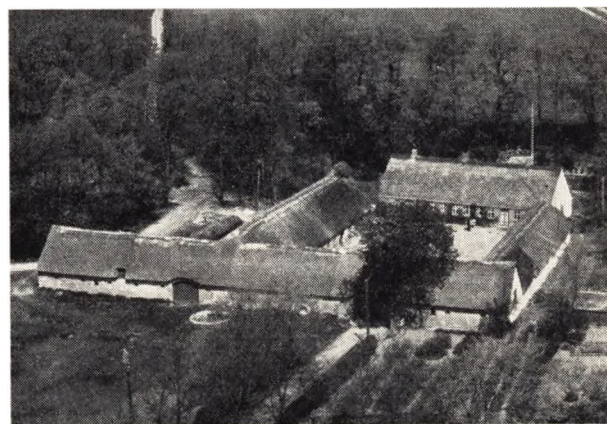

JENSEN, NIELS, Gdr., Mariendal,  
Stangerum, Gerlev,

er født i Hald 4. 11. 1890. Forældre Michael Jensen og Hustru Anna, f. Jensen. Niels Jensen er gift med Louise, f. Dahl i Sødring 5. 5. 1895. Forældre: Sognefoged Anders Dahl og Hustru Birgitte, f. Jensen. I Ægteskabet er 4 Børn: Ejnar Dahl 26. 6. 1918, Anders Dahl 21. 5. 1920, Kaj Kopp 10. 10. 1925 og Henning Kopp 7. 1. 1929. Niels Jensen købte Gaarden Matr. Nr. 6i 1917 af Carl Bay, der havde haft den i 8 Aar, tidligere Ejer fra 1884—1908 var Jacob Been. Arealet er 70 Tdr. Land. Normal Besætning er 22 Køer plus Opdræt, 4 Søer, ca. 40 Svin, 2—4 Heste og der er Traktor. Bygningerne er opført i 1864, Kostalden dog bygget i 1924. Ejds. 113.000 Kr. Der er siden Overtagelsen tilkøbt  $3\frac{1}{2}$  Td. Land af det nævnte Areal.

JUNCHER, MARIUS, Gdr., »Havglimt«,  
Dalbyover,

er født i Dalbynder 18. 8. 1901. Forældre: Søren Rasmus Juncher og Hustru Kirsten Marie, f. Jensen. Marius Juncher er gift med Mette Marie, f. Sørensen i Udbynder 3. 10. 1904. Forældre: Rasmus Sørensen og Hustru Mette, f. Josefsen. I Ægteskabet er 2 Børn: Søren 20. 1. 1931 og Henning 14. 5. 1945. Marius Juncher overtog i 1936 Gaarden Matr. Nr. 11d m. fl. efter sin Far, efter at have haft den i Forpagtning siden sin Fars død 1926. Junchers Far købte Gaarden i 1918. Arealet er 27 Tdr. Ld. og normal Besætning 10 Køer plus Opdræt, 6 Søer, ca. 80 Svin og 2 Heste. Bygningerne er opført 1908, men siden er de tilbygget, moderniseret og paalagt fast Tag. Ejds. 70.000 Kr. Dengang Junchers Far overtog Gaarden, var Arealet kun paa 17 Tdr. Ld., mens det øvrige er tilkøbt 1924.

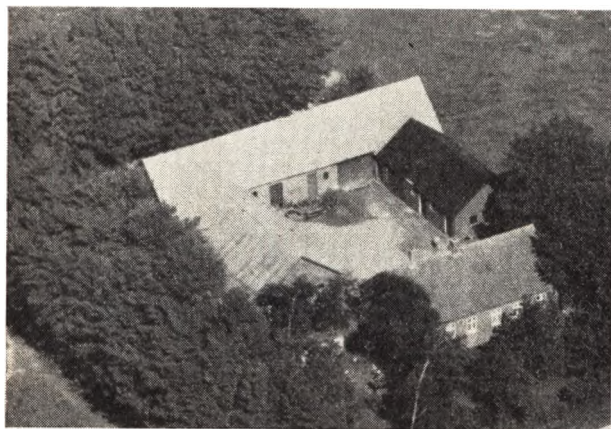

KJELDSEN, NIELS, Gdr., »Kjeldsminde«,  
Stangerum, Gerlev,

er født i Blenstrup 20. 12. 1901. Forældre: Søren Kjeldsen og Hustru Marie, f. Andersen. Niels Kjeldsen er gift med Else Katrine, f. Urth i Hammer 24. 12. 1909. Forældre: Chr. Urth og Hustru Katrine. I Ægteskabet er 3 Børn: Inger Katrine Marie 19. 9. 1939, Søren Chr. 9. 2. 1941 og Knud Jørgen 5. 3. 1943. Niels Kjeldsen købte i 1937 Gaarden Matr. Nr. 1d m. fl. af Julius Pedersen, der ejede den 1½ Aar. Arealet er ca. 23 Tdr. Ld. og normal Besætning er 9 Køer plus Opdræt, 1 So, ca. 15 Svin og 2 Heste. Bygningerne er opført 1907, da Jorden blev udstykket fra Mannichs Annexgaard. Ejds. 50.000 Kr. Kjeldsen har tilbygget Stuehuset samt opført Maskinhus.

KRAG, PETER SKIPPER, Gdr., Sigsager,  
Dalbyover,

er født i Mellerup 7. 4. 1928. Forældre: Kresten Skipper Krag og Hustru Else Kirstine, f. Hoe. P. Skipper Krag er gift med Elisabeth, f. Holm i Støvring 22. 7. 1932. Forældre: Hans Holm og Hustru Ellen. I Ægteskabet er 3 Børn: Ellen Elisabeth 20. 2. 1955, Else Marie 30. 3. 1956 og Kristen 1. 5. 1957. Krag købte Gaarden i December 1953 af Rasmus Andersen, der havde ejet den i ca. 40 Aar og overtaget den efter sin Far. Arealet er 56 Tdr. Land. Normal Besætning er 16 Køer plus Opdræt, ca. 60 Svin. Der er Traktor. Stuehus opført 1948, Udbygningerne er fra 1875, men senere ombyggede og belagt med fast Tag. Ejds. 138.000 Kr.

KRAGH, CHR., Gdr., »Klinthøj«,  
Stangerum, Ø Tørslev,

er født samme Sted 6. 5. 1911. Forældre: Niels P. Kragh og Hustru Anna Margrethe, f. Jensen Velling. Chr. Kragh overtog i 1947 Gaarden Matr. Nr. 7b efter sin Bror, der havde ejet den siden 1934, da han overtog den efter Forældrene, som havde haft den siden 1906. Gaarden har gennem 4 Generationer været i Slægtens Eje. Arealet er 14 Tdr. Ld. plus 3 Tdr. Ld. Eng. Normal B esætning er 5 Køer plus Opdræt, 2 Søer, 2 Heste samt Svin. Stuehuset er opført 1929, Kostalden ca. 1904, mens de øvrige Bygninger er ældre. Ejds. 35.000 Kroner.

MANNICH, HANS, Gdr., Stangerum,  
Gerlev,

er født samme Sted 4. 1. 1899. Forældre: Jens Mannich og Hustru Bodil Marie, f. Sørensen Smith. Hans Mannich er gift med Marie, f. Christensen i Støvring 1. 11. 1922. Forældre: Carl Christensen og Hustru Johanne. I Ægteskabet er 2 Børn: Jens 4. 7. 1953 og Johs. 2. 3. 1955. Hans Mannich overtog i 1940 Gaarden Matr. Nr. 5a efter sin Far, der havde ejet den siden 1894, da han overtog den efter sin Kones Plejeforældre. Arealet er 41 ha og normal Besætning er 30 Køer plus Opdræt, ca. 80 Svin og 10 Heste. Stuehuset er opført 1929, Udbygningerne efter Brand 1954. Ejds. 170.000 Kr. Mannich har siden 1928 ejet Gaarden her syd for, som nu drives med Bestyrer.



MØLLER, EJNAR, Lmd., Vinstrup Mk.,  
Dalbyover,

er født i Hem-Sem 9. 1. 1906. Forældre: Jens Andersen Møller og Hustru Elina, f. Andersen. Ejnar Møller er gift med Marie Kirstine, f. Pedersen i Raaby-Sødring 2. 2. 1912. Forældre: Chr. Pedersen og Hustru Ane Dorthea, f. Andersen. I Ægteskabet er 1 Barn: Lisbeth 25. 10. 1948. Ejnar Møller købte i 1945 Ejendommen Matr. Nr. 15a af Hans Pedersen, der havde ejet den 14 Aar. Arealet er 8½ Td. Ld. og normal Besætning 6 Køer plus Opdræt, 8 Svin, 2 Søer og 1 Hest. Kostalden er opført ca. 1935, mens Stuehuset er ca. 70 Aar gammelt, men siden moderniseret. Ejds. 30.000 Kr. Tidligere har Møller i 11 Aar ejet et Hus i Vinstrup.

MØLLER, JUST HANSEN, Gdr.,  
Vinstrup, Dalbyover,

er født samme Sted 29. 3. 1910. Forældre: Marius Møl-

ler og Hustru Mariane Kirstine, f. Hansen. Just Hansen Møller er gift med Karen Margrethe, f. Jensen i Asferg 6. 9. 1920. Forældre: Søren Jensen og Hustru Marie, f. Mikkelsen. I Ægteskabet er 1 Barn: Frits 11. 5. 1956. Just H. Møller overtog 1. 7. 1951 Gaarden Matr. Nr. 2a efter sin Far, der havde ejet den siden 1909. Arealet er 40 Tdr. Ld. og normal Besætning 16 Køer plus Opdræt, 4 Søer, ca. 40 Svin samt Traktor. Bygningerne er opført 1886 efter Brand. Ejds. 110.000 Kr. Gaardens Areal var før paa 60 Tdr. Ld., men der er blevet frasolgt Jord.



**NIELSEN, AKSEL, Gdr., Dalbyover Mk., Dalbyover,**

er født i Falslev-Vindblæs 31. 1. 1901. Forældre: Lars Chr. Nielsen og Hustru Inger Marie, f. Jensen. Akse Nielsen er gift med Asta, f. Madsen i Udbynder-Kastbjerg 16. 1. 1904 og død 20. 11. 1952. Forældre: Jens Madsen og Hustru Kristiane. I Ægteskabet er 6 Børn: Krista 6. 8. 1928, Inger 13. 6. 1929, Birgit 21. 5. 1931, Karen 24. 1. 1933, Jens 2. 5. 1935 og Gert 30. 9. 1943. Aksel Nielsen købte 1. 4. 1930 Jorden Matr. Nr. 6g, som blev udstykket fra Niels Juul Christensens Gaard, og Bygningerne blev opført samme Aar. Arealet er 10 Tdr. Ld. plus 3 Tdr. Ld. Eng. Normal Besætning er 6 Køer plus Opdræt, ca. 21 Svin og 2 Heste. Hønsehuset er opført 1938. Ejds. 38.000 Kr. Engen er tilkøbt 1949.

**NIELSEN, ERIK, Lmd., Stangerum Mk., Ø. Tørslev,**

er født i Dalbyover 11. 4. 1905. Forældre: Niels Chr. Nielsen og Hustru, f. Sauer. Erik Nielsen købte 11. 11. 1954 Ejendommen Matr. Nr. 3b af Frk. Anna Christensen, der havde ejet den mange Aar og overtaget den efter sine Forældre. Arealet er 5 Tdr. Ld. og normal Besætning 3 Køer plus Opdræt og 5 Svin. Bygningerne er opført for ca. 100—125 Aar siden. Ejds. 10.000 Kr. Nielsen har siden Overtagelsen inst. el. Lys og Kraft og Vandværk. Ved Overtagelsen var der ingen Besætning.

**NIELSEN, HENRY, Lmd., Vinstrup, Dalbyover,**

er født i Glæsborg 29. 4. 1906. Forældre: Hans Nielsen og Hustru Marie. Henry Nielsen er gift med Kirstine, f. Andersen i Vinstrup 26. 1. 1909. Forældre: A. P. Andersen, f. 29. 7. 1876, og Hustru Kristine, f. Jakobsen



30. 11. 1871. I Ægteskabet er 2 Børn: Krista 23. 9. 1930 og Marie 26. 8. 1935. Henry Nielsen overtog i 1938 Ejendommen Matr. Nr. 17a efter sine Svigerfar, der havde ejet den siden 1921 og overtaget den efter Anthon Juul, som boede her i ca. 30 Aar. Arealet var dengang 4½ Td. Ld., men i 1947 blev der tilkøbt mere Jord, saa der i Dag er 13 Tdr. Ld. Normal Besætning er 6 Køer plus Opdræt, ca. 20 Svin og 2 Heste. Bygningerne er opført for ca. 100 Aar siden, men Nielsen har moderniseret og undermuret dem. Ejds. 19.000 Kroner.

**NIELSEN, POUL ERIK, Gdr., Dalbyover Mk., Dalbyover,**

er født i Vindblæs 21. 12. 1922. Forældre: Jens Nielsen og Hustru Johanne, f. Nielsen. Poul Erik Nielsen er gift med Erna, f. Skifter Thorsen i Vindblæs 19. 12. 1924. Forældre: Kresten Skifter Thorsen og Hustru Kristiane Johanne, f. Nielsen. I Ægteskabet er 2 Børn: Jens Chr. 16. 8. 1950 og Ivan 6. 4. 1956. Poul Erik Nielsen købte i 1951 Gaarden Matr. Nr. 21c m. fl. af Ingvar Rismose, der havde ejet den i 10 Aar. Arealet er 16 Tdr. Ld. og normal Besætning 6 Køer plus Opdræt, 4 Søer samt Svin og 2 Heste. Laden er opført ca. 1937, mens de øvrige Bygninger er ca. 70 Aar gamle. Ejds. 33.000 Kr.

**OKHOLM, NIELS KURT, Gdr., »Kildahlsgaard«, Havndal,**

er født i V. Vedsted 23. 12. 1926. Forældre: Jens Okholm og Hustru Signe, f. Pedersen. Niels Kurt Okholm er gift med Lilly, f. Gatten i Gravlev 16. 3. 1925. Forældre: Magnus Gatten og Hustru Elfrida, f. Borup. I Ægteskabet er 2 Børn: Jens 14. 1. 1950 og Birgit 29. 6. 1952. Niels K. Okholm købte i 1951 Gaarden af Aksel Pedersen, der havde ejet den ca. 9 Aar. Arealet er 34 Tdr. Ld. Der fedes en Del Stude samt holdes 16—18 Søer og 400 Høns. Bygningerne er opført 1918.

**PRECHT, CARL GERHARDT, Gdr., Vinstrup, Dalbyover,**

er født samme Sted 12. 3. 1919. Forældre: Carl Precht og Hustru Ane, f. Møller. Carl G. Precht er gift med Esther, f. Rasmussen i Kovsted 20. 6. 1932. Forældre: Laurits Rasmussen og Hustru Anette, f. Brøndum. I Ægteskabet er 3 Børn: Grethe 7. 4. 1951, Inger 2. 2. 1954 og Bente 14. 6. 1955. Carl G. Precht overtog i 1949

Gaarden Matr. Nr. 5a m. fl. efter sin Far, der havde ejet den siden 1919. Arealet er 40 Tdr. Ld. plus 6 Tdr. Ld. Eng. Normal Besætning er 14 Køer plus Opdræt, 10 Søer, ca. 50 Svin samt Traktor. Stuehuset er opført 1886 efter Brand og Udbygningerne 1939 efter Brand. Ejdsks. 123.000 Kr.

SEJERSEN, KRESTEN, Gdr.,

Stangerum, Gerlev,

er født samme Sted 18. 9. 1917. Forældre: Søren Sejersen og Hustru Marie, f. Svendsen. Kresten Sejersen er gift med Edith, f. Andersen i Kastbjerg 4. 3. 1921. Forældre: Carl Andersen og Hustru Johanne, f. Christensen. I Ægteskabet er 3 Børn: Svend Ivan 24. 9. 1944, Niels Jørgen 12. 3. 1948 og Hanne Marie 12. 5. 1951. Kresten Sejersen overtog i 1953 Gaarden Matr. Nr. 2a efter sin Far, der havde ejet den mange Aar og overtaget den efter sin Svigerfar. Gaarden har gennem flere Generationer været i Slægtens Eje. Arealet er 35 ha og normal Besætning 25 Køer plus Opdræt, og der leveres ca. 15 Svin aarlig. Der findes Traktor. Bygningerne er opført 1888 efter Brand. Ejdsks. 128.000 Kr.

SIMONSEN, PETER, Lmd.,

Vinstrup, Dalbyover,

er født i Falslev-Vindblæs 2. 11. 1905. Forældre: Jens Larsen Simonsen og Hustru Kirstine, f. Frederiksen. Peter Simonsen er gift med Margrethe, f. Markussen i Mariager Landsogn 30. 11. 1916. Forældre: Anthon Markussen og Hustru Karen, f. Børsen. I Ægteskabet er 5 Børn: Inge 16. 12. 1937, Karen Kirstine 3. 11. 1940, Jens 22. 1. 1942, Alvin 10. 8. 1943 og Gudrun 6. 1. 1947. Peter Simonsen købte 10. 8. 1938 Ejendommen Matr. Nr. 8c af Jens P. Mortensen, der havde ejet den 6 Aar og overtaget den efter Bernhard Nielsen, som ejede den i 4 Aar. Rasmus Andersen har før ejet Ejendommen i ca. 25 Aar. Arealet er 12 Tdr. Ld. og normal Besætning 6 Køer plus Opdræt, 5 Søer, Smaagrise og 2 Heste. Laden er opført 1946, mens Stald og Stuehus er ca. 70—80 Aar gamle, men siden moderniserede. Ejdsks. 26.000 Kr. Simonsen tilkøbte i 1944 de 5 Tdr. Ld. fra en Ejendom, som blev nedlagt.

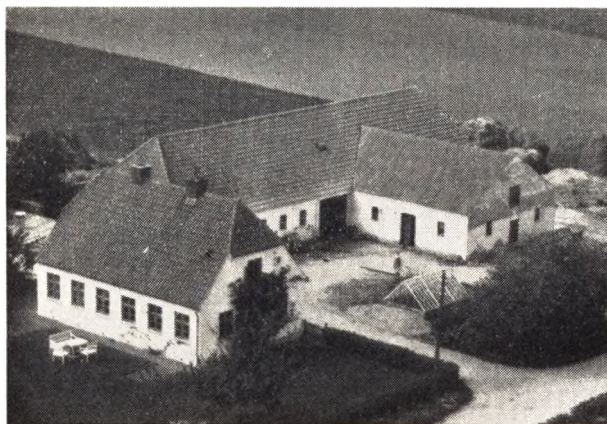

SKYTTE, KRISTEN, Gdr., »Højvang«,  
Dalbyover,

er født i Hem-Sem 22. 5. 1905. Forældre: Niels Pedersen Bonde Skytte og Hustru Margrethe, f. Rasmussen.

Kristen Skytte er gift med Dagny, f. Jensen i Skødstrup 19. 12. 1903. Forældre: Jens P. Jensen og Hustru Nielsine, f. Lauersen. Kristen Skytte købte i 1930 Jordan Matr. Nr. 6e og opførte Bygningerne samme Aar. Arealet er 18 Tdr. Land og normal Besætning 8 Køer plus Opdræt, 3 Søer, ca. 25 Svin og 2 Heste. Siden Ejendommens Oprettelse er der i 1939 bygget Heste- og Svinestald. Ejdsks. 43.000 Kr. Ved Oprettelsen var Arealet kun paa 9½ Td. Land, mens Resten er tilkøbt 1941 og 1945.

SMITH, ALFRED BAY, Lmd., »Juelsminde«,  
Dalbyover,

er født i Sognet 2. 1. 1908. Forældre: Chr. Bay Smith og Hustru Karoline, f. Sørensen. Alfred Bay Smith er gift med Maren, f. Johnsen i Udbyneder 12. 8. 1908. Forældre: Gdr. Chr. P. Johnsen og Hustru Marie. I Ægteskabet er 2 Børn: Hans Johnsen 5. 8. 1942 og Per Johnsen 20. 12. 1944. Alfred Bay Smith købte ca. 1947 Ejendommen Matr. Nr. 6h m. fl. af Møller Madsen, der havde ejet den siden Oprettelsen. Arealet er 12 Tdr. Ld. og normal Besætning 6 Køer plus Opdræt, 5 Søer, Smaagrise, 2 Heste, og der fedes ca. 10 Svin aarlig. Hønsehus og Vognport er bygget siden 1930. Ejdsks. 38.000 Kr.

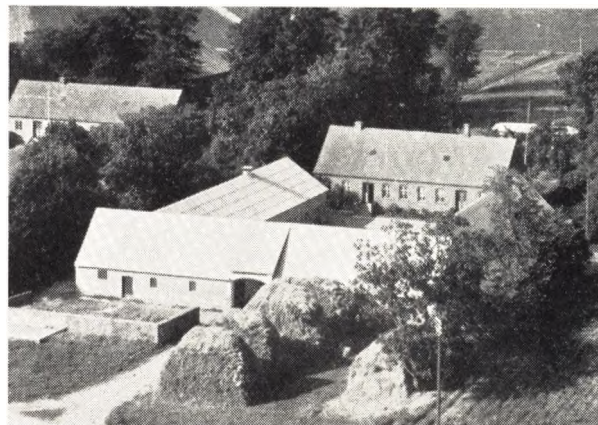

SMITH, VALDEMAR BAY, Gdr., »Brendstrupgaard«,  
Vinstrup, Dalbyover,

er født samme Sted 5. 8. 1904. Forældre: Søren Bay Smith og Hustru Anna, f. Nielsen Greve. Valdemar Bay Smith er gift med Ellen Jensine Ingeborg, f. Pedersen i Raaby 9. 5. 1909. Forældre: Theodor Pedersen og Hustru Ane Kirstine. I Ægteskabet er 5 Børn: Eigild 10. 2. 1933, Søren 10. 8. 1934, Theodor 27. 9. 1939, Aksel 23. 5. 1943 og Anna Kirstine 21. 10. 1949. Valdemar Bay Smith overtog 9. 4. 1942 Gaarden Matr. Nr. 9a efter sin Far. Gaarden har siden 1760 været i Slægtens Eje. Arealet er 33 ha, men var før større, da der i 1929 blev frasolgt 10 Tdr. Land. Normal Besætning er 18 Køer plus Opdræt, 10 Søer, 50 Svin, 2 Heste og Traktor. Stuehuset er opført 1913, Stalden 1950, Kostalden 1952 og Laden ca. 1900. Ejdsks. 135.000 Kr.

STEPHANSEN, PETER, Gdr., »Elmebo«,  
Dalbyover,

er født i Raaby 13. 10. 1902. Forældre: Karetmager Jens Stephansen og Hustru Dagmar, f. Pedersen. Peter

Stephansen er gift med Kirstine, f. Bay i Dalbyover 26. 9. 1902. Forældre: Søren Bay Smith og Hustru Anna, f. Greve. I Ægteskabet er 2 Børn: Dagmar 21. 7. 1928 og Inger 8. 5. 1935. Peter Stephansen købte i 1924 Gaarden Matr. Nr. 23b af Elias Christensen, der havde ejet den 2 Aar. Arealet er 19 ha og normal Besætning 12—14 Køer plus Opdræt, 7 Søer, ca. 50 Svin samt Traktor. Stuehuset opført ca. 1895, og Udbygningerne ca. samtidig, men senere udvidere flere Gange. Ejdsks. 75.000 Kr.

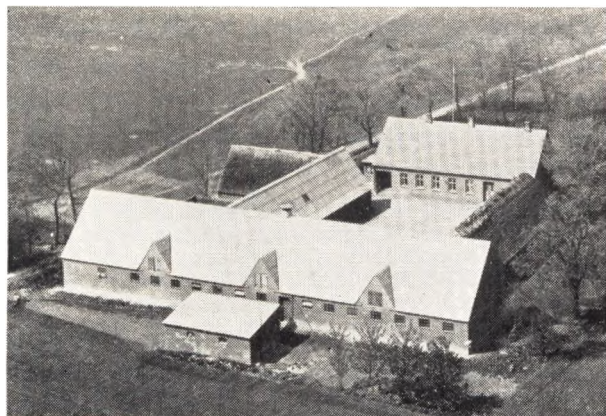

SVENDSEN, CHR., Gdr., Stangerum Mk.,  
Ø. Tørslev,

er født samme Sted 12. 6. 1904. Forældre: J. P. Svendsen og Hustru Ane, f. Smith. Chr. Svendsen overtog i 1940 Gaarden Matr. Nr. 9c efter sin Far, der havde ejet den siden 1887. Arealet er 45 Tdr. Land og normal Besætning 16 Køer plus Opdræt, 3 Søer, ca. 30 Svin, 2 Heste samt Traktor. Stuehuset er opført 1924, Kostalden 1953 mens de øvrige Bygninger er ældre, men paa-lagt fast Tag. Ejdsks. 105.000 Kr.

SØRENSEN, ROBERT FOGED, Gdr.,  
Dalbyover,

er født samme Sted 11. 3. 1929. Forældre: Anthon Sørensens og Hustru Margrethe, f. Christensen Foged. Robert F. Sørensen er gift med Karen, f. Riisgaard Christensen i Udbynedder 18. 7. 1934. Forældre: Marius Riisgaard Christensen og Hustru Kamma, f. Bøthel Christensen. I Ægteskabet er 2 Børn: Inger 29. 8. 1955 og Anna Grethe Riisgaard 12. 5. 1957. Robert F. Sørensen overtog i 1953 Gaarden Matr. Nr. 9c m. fl. efter sin Far. Gaarden har gennem ca. 300 Aar været i Slægtens Eje. Arealet er 14 Tdr. Land plus 6 Tdr. Land Eng. For mange Aar siden var Arealet paa 85 Tdr. Land, men det blev delt mellem 3 Søsken, hvoraf Kraghs Gaard er en af dem. Normal Besætning er 10 Køer plus Opdræt, 2 Søer, ca. 20 Svin og 3 Heste. Stuehuset er opført 1912, Kostalden 1952, og de øvrige Bygninger 1946. Stuehuset blev i 1954 moderniseret. Ejdsks. 56.000 Kr.

THOMASSEN, CHR., Gdr., Vinstrup Mk.,  
Dalbyover,

er født samme Sted 14. 7. 1909. Forældre: Villads Thomassen og Hustru Kirsten, f. Henriksen. Chr. Thomas-

sen er gift med Irma, f. Pedersen i Grenaa 21. 11. 1911. Forældre: Søren Pedersen og Hustru Marie, f. Jensen. I Ægteskabet er 2 Børn: Ingrid 22. 2. 1940 og Henry 5. 7. 1944. Chr. Thomassen overtog i 1936 Gaarden Matr. Nr. 11d efter sin Far, der havde ejet den siden 1897, da den blev opført paa Jord udstykket fra Fade-rens Gaard »Thomasminde«. Arealet er 12 Tdr. Land og normal Besætning 6 Køer plus Opdræt, 2 Søer, ca. 10 Svin og 2 Heste. Bygningerne er opført 1897, men udvidet siden. Ejdsks. 35.000 Kr.

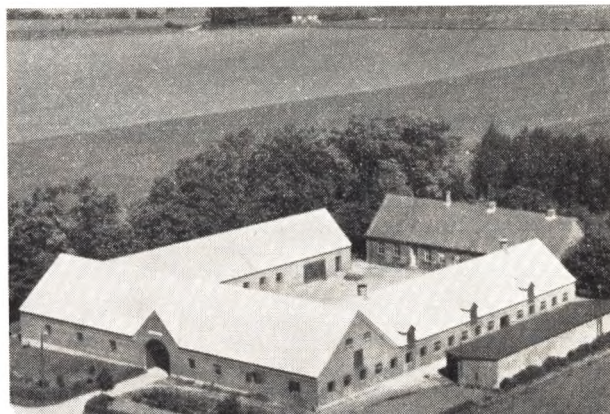

THOMASSEN, POULIN, Gdr., »Thomasminde«,  
Vinstrup, Dalbyover,

er født samme Sted 28. 3. 1916. Forældre: Thomas Marius Chr. Thomassen og Hustru Kristine Jensine, f. Pedersen Poulsen. Poulin Thomassen overtog i 1953 Gaarden Matr. Nr. 6a m. fl. af sin Mor, der havde ejet den siden sin Mands Død 1925 og sammen med ham siden 1907, da han overtog den efter sin Far. Gaarden har siden 1874 været i Slægtens Eje. Arealet er 60 Tdr. Land og normal Besætning 20 Køer plus Ungkreaturer, 4 Søer, ca. 30 Svin, 4 Heste samt Traktor. Stuehuset er opført 1886, Udbygningerne opført 1946 efter Brand i 1945. Ejdsks. 155.000 Kr.

THOMSEN, THORVALD, Gdr., »Højagergaard«,  
Dalbyover,

er født samme Sted 14. 5. 1906. Forældre: Anders Thomsen og Hustru Inger Marie, f. Christensen. Thorvald Thomsen er gift med Kristine, f. Mandrup i Kastbjerg 25. 2. 1904. Forældre: Niels Mandrup og Hustru Gertrud Marie, f. Jensen. I Ægteskabet er 3 Børn: Gunnar 22. 5. 1932, Anders 31. 12. 1935 og Else 16. 12. 1939. Thorvald Thomsen overtog i 1933 Gaarden Matr. Nr. 6c m. fl. efter sin Mor, der havde drevet den siden sin Mands Død 1930 og sammen med ham siden 1900, da Gaarden blev flyttet hertil fra Vinstrup. Arealet er 24 Tdr. Land plus 6 Tdr. Land Eng. Normal Besætning er 12 Køer plus Opdræt, 2 Søer, Svin, 1 Hest og Traktor. Ejdsks. 71.000 Kr. Bygningerne er opført 1900, men siden er Laden i 1910 udvidet og Stuehuset tilbygget 1931. Hovedparcellen var paa 60 Tdr. Land, men de blev delt ca. 1900 mellem 4 Sønner.

THORSEN, EVALIUS, Gdr., Vinstrup Mk.,  
Dalbyover,

er født i Hem-Sem 6. 7. 1911. Forældre: Jens Thorsen



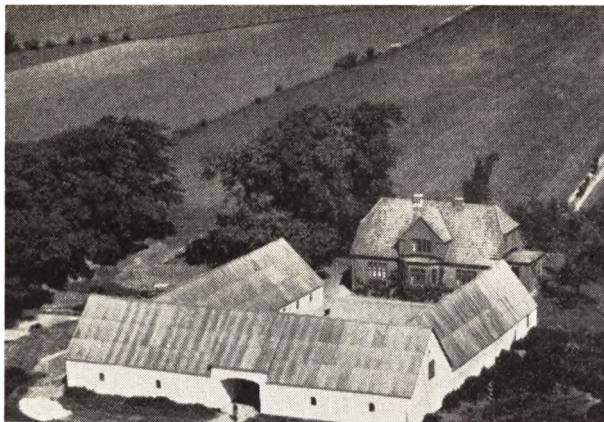

**VERNERSEN, JØRN ERIK, Gdr.,**

Dalbyover,

er født i Lem Sogn 26. 3. 1936. Forældre: V. Aa. Verner-  
nersen og Hustru Elna, f. Gert Worm. J. E. Verner-  
sen er gift med Rita Margrethe, f. Madsen i Tvede-Linde  
19. 4. 1937. Forældre: Søren Madsen og Hustru Kirsten,  
f. Pedersen. I Ægteskabet er 1 Barn: udøbt Pige f. 10.  
8. 1957. Verner-nsen købte 8. 9. 1957, Gaarden af Jens Chr.  
Bjerggaard, der havde boet her siden han i 1930 lod  
Ejendommen opføre. Arealet er 12 Tdr. Land, heraf er  
2 Tdr. Land Eng. Normal Besætning er 7 Køer plus  
Opdræt, ca. 20 Svin og 2 Heste, ca. 300 Høns. Der er  
opført Høsehuse i 1957.

**VILLADSEN, VILLADS, Gdr., Vinstrup,**

Dalbyover,

og Hustru Marie, f. Jensen. Evalius Thorsen er gift  
med Johanne, f. Rousing i Gimming 10. 9. 1913. For-  
ældre: Niels Rousing og Hustru Kirstine, f. Kjeldsen  
Christensen. I Ægteskabet er 3 Børn: Jens 23. 12. 1940,  
Erik 27. 2. 1944 og Bjarne 14. 8. 1949. Evalius Thorsen  
købte 15. 3. 1944 Gaarden Matr. Nr. 10a af Carl Klinge,  
der havde ejet den 11 Mdr. og overtaget den efter Chr.  
Jørgensen, som ejede den ca. 20 Aar. Arealet er 30 Tdr.  
Land og normal Besætning 12 Køer plus Opdræt, 3  
Søer, ca. 20 Svin samt Traktor. Stuehuset er opført  
1934, Kostalden 1898, Lade og Stald 1905, men siden  
paalagt fast Tag. Ejds-k. 84.000 Kr. Tidligere har Thom-  
sen i 7 Aar ejet en Ejendom i Hvidsten med 28 Tdr.  
Land som Jakob Sørensen nu ejer.

er født samme Sted 20. 7. 1892. Forældre: Niels Villad-  
sen og Hustru Mette Marie, f. Christensen. Villads Vil-  
ladsen er gift med Anna, f. Jespersen i Kastbjerg 3. 6.  
1903 og død 1953. Forældre: Kresten Jespersen og Hu-  
stru Karoline, f. Jensen. I Ægteskabet er 3 Børn: Niels,  
Kresten og Jørn. Villads Villadsen overtog i 1923 Gaar-  
den Matr. Nr. 8 efter sin Mor, der havde drevet den  
siden sin Mands Død 1906. Arealet er 70 Tdr. Land og  
normal Besætning 20 Køer, ca. 30 Ungkreaturer, 2  
Søer, ca. 40 Svin, 2—4 Heste samt Traktor. Stuehuset  
er opført 1937, Kostalden 1912, mens de øvrige Byg-  
ninger er ældre, men blevet paalagt fast Tag. Ejds-k.  
152.000 Kr.

## ØRSTED SOGN

det største i Herredet og Amtet, omgives af Estruplund, hvorfra det delvis skilles ved Ingerslev Aa, Holbæk Sogn, Vore S. (hvori en Enklave), Randers Fjord med Grund Fjord, Sønderhald Hrd. (Vejlby, Gesing og Vivild S.), fra hvilket det for en Del skilles ved Hejbæk og Hevring Aa, samt Kattegat. Kirken ligger c. 19 km ØNØ. for Randers. De for en Del noget højtliggende, bakkede Jorder er gode, muldede og lerblandede, en mindre Del sandede (Hevring Hede, »Løkken« og »Bakkerne«), med meget betydelige Engstrækninger (Flodenge, Købeenge og de nu inddæmmede og landfaste Hollandsbjærg Holme). I Sognet Stenalt Skov. Fra Ørsted gaar en Sidelandevej til Randers-Grenaa Landevejen.

Befolkning i 1921: 2241 (1801: 1069, 1850: 1443, 1901: 2149), boende i 503 Gaarde og Huse. Det saml. Hartk. (1905): 499 Td.; 109 Gaarde med 442 og 277 Huse med 53, forsk. Lodder med 4 Td. Hartk., samt 33 jordløse Huse. Ejds. (1924): 6579, deraf Jordv.: 3497. Areal: 5329 ha, hvoraf (1919) besaaet med Hvede 139 ha, Rug 300, Byg 367, Havre 932, Blands. til Modenhed 102, Kartofler 142. Foderroer 496; Brak udgjorde 264 ha, Grønfoeder og Græsning 1973, Haver o.l. 74, Skov 152, Heder og Lyngbakker 149, Vandar. 26. Kreaturhold (1923): 706 Heste, 3250 Stk. Hornkv. (deraf 1616 Køer), 34 Geder, 588 Faar, 2457 Svin.

I Sognet Byerne: Ørsted (1349 Ørstedt) — 1. Februar 1921: 233 Gaarde og Huse med 916 Indb. — en stor, købstadslignende Landsby med Kirke, Præstegaard (opf. efter Brand 1899), Missionshus (»Bethesda«, opf. 1899), Skole (opf. 1912), teknisk Skole (opr. 1881), Tinghus med Politist., Amtssyge- og Epidemihus (opf. henh. 1886 og 1892, udvidet 1904; henh. 50 og 10 Senge), Apotek (opr. 1857), Udgivelsessted for Gerlev-Onsild Herreders Folkeblad, Ørsted og Omegns Sparekasse (opr. 1907; 31. Marts 1923 var Indsk. 370.455, Reserver 23.187 Kr.), Farveri, Bryggeri, 2 Mlr., Andelsmejeri (opr. 1886, ombygg. 1912), Kbmshd. m. m., Gæstgiveri, Vandværk (priv.) og Postkontor; Hevring (1664 Høffringbye) med Skole, Forsamlingshus (opf. 1891),

Kbmshd. og Andelsmejeri (Haab; opr. 1881; indtil 1896 Fællesm.; ombygg. 1912); Bode (1408 Bodhæ, 1608 Boffue) med Skole; Hollandsbjærg (1423 Hollandzbie-rig) med Skole, Forsamlingshus (opf. 1894) og Brugsforen.; en Del af Lille-Sjørup (Resten i Vore S.). Saml. af Gaarde og Huse: Spangshuse, Heden. Gaarde: Hovedgaarden Stenalt (1375 Stienholt, 1437 Stenholt) har 73,1 Td. H., Ejds. 709, deraf Skoven 56, Jordv. 477, deraf Skoven 24; c. 735 ha, deraf Ager 439, Eng 110, Skov 166, Hede 15. Christianslund har 13,1 Td. H., Ejds. 132, Jordv. 80; c. 138 ha, deraf Ager 55, Eng 82. Præstegaarden: 10,3 Td. H., Ejds. 100, Jordv. 63; c. 84 ha, deraf Ager 44, Eng 32, Mose 7. Sandgaard, Langtoftegaard, Lykkegaard, Marupgaard, Højgaard, Bondhøjgaard.

Ørsted, en egen Sognekommune, har Tingsted i Ørsted og hører under Rets- og Politikr. Rovsø Hrd. m. m. (Randers), Randers Amtstuedistr., Rovsø Lægekr., Rovsø m. fl. Hrdr.s Skattekr., Gerlev-Rovsø Hrdr.s Vurderingskr., Amtets 4. Folketingskr., 3. Forligskr. og 4. Udskrivningskr. 325. Lægd. Kirken er selvejende.

Den anselige Kirke (udv. Længde med Taarnet 40 m, Skibets Bredde 10 m) bestaar af Kor og Skib, Taarn mod V. og Vaabehus mod N. Kor og Skib er fra romansk Tid af Granitkvadre paa Sokkel med Skraakant. Flere oprindl. Vinduer og begge Døre (Vinduer og Syddøren tilmurede) er bevarede. Portalerne er rigt smykkede med Billeder; paa den sydl. ses saaledes til højre Christus i sit Højsæde, Syndefaldet og underst to verdslige Figurer, Mand og Kvinde, til venstre en Konge og derunder en Bladranke, paa Overliggeren to modstillede Løver og paa Sidekarmene ligeledes Bladværk, den nordl. har ligeledes Figurer paa hver Side og paa Overliggeren Christus paa Dommens Dag. Ogsaa paa andre Steder i Murene findes Stenbilleder, saaledes mod S. en Frise med Christus og Evangelisterne. I den senere Middelalder fik Kor og Skib Hvælvinger, og Taarnet, af Granitkvadre og store Mursten, med hvælvet Underrum og Pyramidetag, og Vaabehuset, med Kamgavl, tilføjedes. Ved Korets Sydside

har været et 1595 af Jak. Bjørn og Anne Krabbe opf. Gravkapel (i Kapellet lod Anne K. 1597 opsætte en rødlig Sten med Stenalts Ejeres Navne, nu i Taarnbuen); det blev solgt 1826 og nedbrudt og Ligene ned-sænkede i et Hjørne af Kirkegaarden. Kirkens Indre viser et af de smukkeste Eksempler paa et adeligt Ud-styr af en Landsbykirke. Rigt udsk. Altertavle fra c. 1630 med Chr. IV's Navnetræk. Malet Alterbordsfor-side fra 1613, genfremdraget 1924, med Nadverbillede, bekostet af Fru Anne Krabbe (paa Rammen hendes og hendes Mands Anevaaben). I Alterbordet er et mid-delalderligt Relikviegemme. Paa Alterstagerne Jak. Bjørns og Anne Krabbes Vaaben og Aarst. 1594. Ro-mansk Granitfont med Bladranke paa Kummen og Mandehoveder paa Foden. Prædikestol i Renæssance-stil med Bjørn Andersens Vaaben. Størstedelen af Sto-lestaderne er fra 1604, nogle med Jakob Bjørns og Fru Anne Krabbes Vaaben og med prægtigt udskaarne Døre, hvorpaa Portrætfigurer af de to Stiftere. Under Korbuen en Tavle med Indskr., der melder, at Anne Krabbe 1613 har givet en Kalk og Disk af Sølv og la-det en Kande gøre af den gamle Kalk; Kalken, der er en af de prægtigste i Landet, er fra 15. Aarh. og sik-kert udenlandsk (svensk?) Arbejde. Orgel fra 1892. I Korvæggen en pragtfuld Ligsten, med Portrætfigurer, over Bjørn Andersen, død 1583, og hans to Hustruer Sidsel Ulfstand og Karen Friis, og en anden (beskadiget) over Sønnen Jak. Bjørn, død 1596, og Hustru Anne Krabbe, død 1618. Af andre Ligsten nævnes en over Laurids Muus og hans Hustru Mette Nielsdatter Rosenkrantz, død 1436, med Billede af den sidste alene, og en over Anders Jakobsen Bjørn, død 1490, og Hu-stru Anne Lauridsdatter Muus, begge i Taarnrummet. I Skibets Epitafium, med Portrætter, over Præsten Thøger Nielsen Ferslev, død 1670, opsat 1666 af ham og hans 2. Hustru Gertrud Jensdatter. I Skibets Mid-tergang fandtes i 1921 nogle murede Gravkamre fra Renæssancetiden. Paa Hvælvingerne er der fundet De-korationer fra omtr. 1570. Inventaret er restaur. 1922 —24 af Maleren Kr. Due.

Stenalt skal have tilhørt Hr. Stig Andersen (Hvide) til Bjørnholm, død 1369, men blev 1375 af Bo Leigel solgt til Jens Muus og tilhørte derpaa dennes Sønner Laur. og Strange M., hvilken sidste 1432 overdrog Broderen al sin Arv. Laur. M. tog 1433 Laas paa Gaar-den, men døde uden Sønner, hvorfor S. (før 1460) kom med Datteren Anne til Anders Jakobsen Bjørn, død 1490, Sønnen Gamle Bjørn Andersen (bekendt fra Dra-

bet paa Povl Laxmand), hans Sønner Henrik (død c. 1541) og Anders Bjørnsen, dennes Søn Rigsrd. Bjørn Andersen den Yngre, død 1583, og hans Søn Jak. Bjørn, død 1596 som Slægtens sidste Mand. Hans Svoger Mikkel Nielsen (Tornekrannds) til Kyø mageskiftede 1603 til sin Svoger Godslev Budde til Rødslet en Tre-diedel af S., men efter Jak. Bjørns Enkes, Anne Krab-bes Død 1618 blev S. solgt til Enevold Kruse til Hjer-meslevgaard m. m., død 1621. Efter hans Enke Else Marsvins Død 1632 tilfaldt S. (1638 72 Td. H.) deres Sønnesøn Tyge Tygesen Kruse, død 1649, hvis Moder Fru Karen Sehested arvede S. og bragte den til sin 2. Mand Jørgen Seefeld til Visborggaard, død 1666; der-paa tilhørte den Sønnen Hofjunker Chr. S. (død 1685), der med kgl. Bevill. af 1683 lagde Eldrupgaard i Ge-sing S. ind under Hovedgaardens Takst. Hans Søn Kapt. Mogens S., død 1739, solgte 1713 med sin Moder Fru Lene Rosenkrantz, død 1725, S. (81, Tiender 111 Td. H. og Gods) til sin Svoger Etatsraad Axel Bille til Holbækgaard m. m., død 1739, som 1730 fik kgl. Bevill. paa, at S. maatte høre under Holbækgaards Birketing, og hvis Enke Sophie Seefeld (død 1753) 1751 overdrog S. (94, 123 og 399 Td. H.) til den ældste Søn Lands-dommer, Etatsraad Knud Bille, død 1785. Hans Datter Ida Skeel B. bragte Halvdelen af S. til sin Mand Grev Fr. Chr. Schack til Stamhuset Giesegaard (død 1790), der 1768 fik Skøde paa hendes Søsters og Svogers So-phie Seefeld Billes og Major Axel Rosenkrantz' Halv-part i S. Under 29. Januar 1787 oprettede Schack og Hustru S. til et Stamhus (80, 111 og 442 Td. H.), hvori 1802 ogsaa Estruplund indlemmedes, for Sønnen Grev Preben Brahe Schack, der dog allerede 27. December 1805 fik Bevilling paa at afhænde Stamhuset imod at oprette en Fideikommiskapital paa 125.000 Rd., hvor-efter S. (omtr. 600 Td. H.) 1810 blev solgt for 300.000 Rd. til Generalkrigskommissær Bern Holm i Chri-stianssand, der 1812 skødede den for 615.000 Rd. til Kmjkr. (senere Gehejmerd.) Fr. S. Raben til Beldrin-ge, der 1815 solgte den (593 Td. H.) for 215.000 Rbd. S. V. til Etatsrd. H. J. Hansen til Bramstrup (død 1832), fra hvem den (80, 59 og 441 Td. H.) 1823 ved Tvangs-auktion for 76.500 Rbd. Sølv gik over til General Frans Chrf. Bülow (død 1844), der 1824 solgte den til Høje-steretsadvokat Jens Laasby Rottbøll (død 1824). Hans Dødsbo skødede den 1825 til Prokur., Stænderdepute-ret Etatsrd. Malthe Bruun Nyegaard (død 1877), der 1842 solgte Gaard og Gods for 227.000 Rd. til fhv. Ka-pelmusikus P. Chr. Bruun (død 1852), som 1847 over-

drog den (1850 65 og 265 Td. H.) til Sønnen Kmhr., Hofjægerm. R. Bruun (død 1906). Hans Enke Christiane M. f. Komtesse Scheel beholdt Gaarden til sin Død 1910, hvorefter den kom til Sønnen, Hofjægerm. Jørg. B. — Den nuv. Hovedbygning, der ligger lavt, næsten helt omgivet af Moser og Kær, er opf. i første Halvdel af 19. Aarh. i nyklassisk Stil af Grundmur med fladt Tag og bestaar af 1 Fløj i 2 Stokv. med Kælder. Den tidligere Bygning, som da blev nedbrudt, var opf. af Bjørn Andersen den Yngre; den var omgivet af Grave og bestod af 3 grundmurede Fløje i 2 Stokv.; over Graven førte fra S. en Bro, ad hvilken man gennem en hvælvet Port kom ind til Gaarden; i Bygningen var et Kapel. En Del af Avlsbygningerne brændte 1913 og 1921. I Skoven er anlagt en Vildandepark. — Omtr. 2 km S. for Stenalt ved Udkanten af Skoven har den forr. Ejer paa en nedlagt Fæstegaard 1866 opf. en herskabelig Bolig med Taarn og Spir, Christianslund.

En Runesten, som Anne Krabbe lod opstille i Stenalts Have, var i lang Tid forsvundet, men et Brudstykke genfundtes ved Christianslunds Ombygning efter en Brand 1913 og er nu genopstillet foran Hovedbygningen. Indskriften (suppl. efter Ole Worm) fortæller, at Asser Stygsen rejste Stenen efter sin Brodersøn.

I Haven findes en anselig gl. Eg (5,0 m i St. Omf.); Kronen er beskadiget. — I Skoven findes »Ruinen« af en tidligere mægtig Bøg (c. 5,3 m i St. Omf.); endvidere en Bøg med St. Omf. c. 3,7 m og c. 24 m høj og en Eg med St. Omf. c. 4,0 m og c. 20 m høj.

Sandgaard beboedes fra 1751 af den sindssvage Justitsraad Christen Bille (død 1765), en Broder til Kn. B. til Stenalt. Den var da kun 1 Td. H.; 1800 tilhørte den Rasm. Udbye, senere Niels Bak, som 1815 skødede den for 13.000 Rbd. N. V. til Forv. paa Stenalt Chr. Nørshou (død 1848), som atter 1823 købte den (9 Td. H.) og en Tiende (19 Td. H.) m. m. for 1681 Rbd. Sølv og Aftægt af Forv. Jak. Calstrups Enke, men straks solgte den til And. Tørsleff, der ejede den til 1828. Den tilhørte derefter Fr. Ammitzbøll, som 1830 solgte den til Kammerrd. J. M. Secher, fra hvem den 1839 kom til M. P. Secher (død 1861) og derefter til hans Søn J. A. S.; 1899 solgte Langballe den for 38.500 Kr. til A. Skou.

Mikkel Poulsen i Ørsted nævnes 1458. — 1688 nævnes i Sognet »Høckergaarden«. — Til Sallinggaard (i Ørsted Sogn?) skrives 1580 Jens Brun.

Ved Kirken staar en grundmuret middelalderlig Kirkelade, der 1639 indrettedes til et Hospital for 7 fattige af Tyge Kruse og 1649 fornyedes af Jørgen Seefeld samt 1738 forbedredes af Axel Bille; det var herefter indrettet til 14 Lemmer. 1869 solgtes Bygningen til Kommunen, der afgav den til Økonomilejlighed for Førstelæreren; nu er den udlejet, og Renten af Kapitalem, nu 10.000 Kr., uddeles til 14 Almissemlemmer.

I Ørsted er 1920 rejst en Genforeningssten.

Fattiggaarden i Ørsted, opført 1881 med Plads til 32 Lemmer, blev nedlagt 1908, og den indrettedes derefter til Landbrugsskole, men denne ophørte c. 1916, og den nyopførte Skolebygning blev da nedbrudt.

Ørsted skal i gamle Dage have været en betydeligere By eller Flække, der siges at have staaet i umiddelbar Forbindelse med Grund Fjord. Fra en Kærstrækning skyder der sig en lang, smal Arm op til Byen, og mod SV. i Byen findes et Gadekær, som Traditionen lader være en Rest af Havnen, og hvori der i 19. Aarh. skal være fundet et Skibsanker; baade her og mod S. ved det fordums Indløb til Havnen har der været Rester af Fortøjningspæle; en Gade i Byen kaldes Toldbodgyde. I Dske Atl. omtales, at der i den da eftergroede Arm fra Rnders Fjord (Grund Fjord) op til Ørsted er fundet Ankre og andre Skibsredskaber.

Byen Bode, der ligger nærmere ved Grund Fjord, skal have været Ørstedes Ladeplads. Det meste af Ørsted By, 49 hele og halve Bol med Præstegaarden, brændte 21. April 1696, og 12. April 1777 brændte 7 Gaarde og 17 Huse.

Tæt ved Hævring Mølle er der en hellig Kilde.

Ikke et eneste jordfast Oldtidsmindesmærke er nu bevaret i Sognet, men der kendes Pladsen for enkelte sløjfede Gravhøje, saaledes Ø. for Ørsted, ved Holandsbjærg og ved Bode. Ogsaa N. for Ørsted siges at have ligget Gravhøje. Ø. for Ørsted har der været en Køkkenmødding fra den ældre Stenalder, og N. for Byen er under Markflade truffet enkelte Grave fra den ældre Jernalder, med Sæt af Lerkar som Gravgoods.

**ANDERSEN, AMDI**, fhv. Gaardejer, Hollandsbjerg, Ørsted,

er født samme Sted 8. 5. 1890. Forældre: Gdr. Rasmus Martinus Amdisen, Hollandsbjerg, og Hustru Marie Elisabeth. Bedsteforældre: FF Gdr. Amdi Andersen, Hollandsbjerg. FM Elisabeth, f. Therkildsen. MF Lærer Kristiansen, Hollandsbjerg. Amdi Andersen er gift med Kirstine, f. Broch i Hollandsbjerg 4. 12. 1886. Forældre: Bmd. Søren Broch, Hollandsbjerg, og Hustru Rasmine, f. Mikkelsen. Bedsteforældre: FF Rasmus Broch, Hollandsbjerg. FM Ane Kirstine. MF Micael Mikkelsen, Ll. Sjørup. MM Kirstine. Amdi Andersen overtog i 1912 Gaarden Matr. Nr. 3a m fl. efter sine Bedsteforældre, hos hvem Andersen er opfødt, da hans Far døde meget tidligt. Gaarden har været Fæstegaard under Stenalt, men blev frikøbt af Amdi Andersen ca. 1868 for en Pris af 13.000 Rigsdaler og med et Areal paa 110 Tdr. Land men ingen Besætning. Gaarden laa dengang i Byen, men blev ca. 1875-80 flyttet nord for Byen. Udbygningerne er ombyggede 1925 efter Brand. Gaarden blev i Marts 1957 overdraget til Anna og Søren Broch samt Fætteren Amdi Broch med et Areal paa 70 Tdr. Land Normal Besætning er 16 Køer, 16 Ungkreaturer, 3 Heste, Traktor, 40 Svin samt Fjerkræ. Der drives 10 Marks Drift med Nutidens Maskiner og Redskaber.



**ANDERSEN, HANS CHR.**, Bmd., »Højvang«, Hollandsbjerg, Ørsted,

er født i Tirstrup 5. 12. 1910. Forældre: Gdr. Anton Andersen, Tirstrup, og Hustru Eva, f. Bager. Bedsteforældre: FF Gdr. Hans Andersen, Tirstrup. FM Birthe. MF Gdr. Niels Bager, »Bramgaarden«, Fjellerup. MM Birthe. Hans Chr. Andersen er gift med Ella, f. Christiansen i Egeskov paa Fyn 2. 6. 1913. Forældre: Husmand Rasmus Christiansen, Egeskov, og Hustru Marie. I Ægteskabet er 2 Børn: Svend og Børge 22. 8. 1936. Hans Chr. Andersen købte i 1941 Ejendommen Matr. Nr. 51b m. fl. Hollandsbjerg af Kristian Ankersen med et Areal paa ca. 15 Tdr. Land. Ejendommen har oprindeligt været Daglejerhus, men en af de tidligere Ejere, Peder Pedersen kaldet Per Hjulmand tilkøbte flere Parceller. Bygningerne er tildels Bindingsværk, dog har Andersen udvidet Stalden. Normal Besætning er 6 Køer plus Ungkreaturer, 1 Hest, 1 So plus Opdræt samt ca. 75 Høns.

**AXELSEN, KNUD P.**, Bmd., Ørsted Mk., Ørsted,

er født i Bode 1. 4. 1890. Forældre: Bmd. Anders Axelsen, Bode, og Hustru Kirsten Marie. Knud P. Axelsen

er gift med Anna, f. Børresen i Bode 18. 6. 1906. Forældre: Gdr. Frederik Børresen, Bode, og Hustru Anna Marie. Bedsteforældre: FF Murer Jens P. Børresen, Vivild. FM Birgitte. MF Gdr. Anders Grann, Bode. Kn. P. Axelsen købte i 1924 Ejendommen Matr. Nr. 36f af Jens Mikkelsen med et Areal paa 6 Tdr. Land, hvortil der siden er tilkøbt 11½ Td. Land. Bygningerne er opført 1909 efter Brand, dog har Axelsen udvidet Lade og Kostald samt bygget Staklade, Maskinhus m. m. Ved Overtagelsen var der ingen Besætning, men i Dag er der 6 Køer plus Ungkreaturer, 2 Heste, 2 Søer, 100 Høns og der leveres ca. 30 Svin aarlig.



**BACH, ALFRED**, Bmd., »Havblink«, Hevring Mk., Ørsted,

er født i Ingerslev 9. 8. 1917. Forældre: Gdr. Niels Bach, »Havblink«, og Hustru Katrine, f. Laursen. Bedsteforældre: FF Arbm. Mads Bach, Ingerslev. FM Kristine. MF Gaardbestyrer Laurs Laursen (Boje), Ingerslev. MM Karoline Marie. Alfred Bach overtog i 1954 Ejendommen Matr. Nr. 13o og 13p Hevring efter sine Forældre med et Areal paa 7 Tdr. Land. Bachs Far købte Ejendommen 1924 af Gunnar Jensen. Ejendommen blev oprettet som Statsejendom. Bygningerne er opført ca. 1915 efter Brand. Normal Besætning er 2 norske Heste, 3 Køer plus Ungkreaturer, 2 Søer plus Opdræt samt Fjerkræ.

**BANG, KNUD**, Forpagter, Hollandsbjerg, Ørsted,

er født i Hollandsbjerg 8. 11. 1924. Forældre: Gdr. Andreas Bang, Hollandsbjerg, og Hustru Anna. Bedsteforældre: FF Husmand Rasmus Bang, Fausing. FM Sofie. MF Skråedder Simon Nielsen, Hollandsbjerg. MM Ane. Knud Bang er gift med Ellen, f. Sørensen i Handest 7. 12. 1921. Forældre: Rentier Martin Sørensen, Vorup, og Hustru Ane Marie. Bedsteforældre: FF Gdr. Martinus Sørensen, Gundestrup. FM Kirstine. MF Bmd. Gustav Nicolausen, Høndrup. I Ægteskabet er 2 Børn: Tove 18. 5. 1947 og Søren 26. 6. 1952. Knud Bang overtog i 1954 Gaarden Matr. Nr. 2b m. fl. Hollandsbjerg efter sine Forældre med et Areal paa 34 Tdr. Ld. Bangs Far købte Gaarden i 1938 af Kreditforeningen og var da ikke saa stor, da der er blevet tilkøbt flere Parceller. Bygningerne er ældre, men restaurerede. Normal Besætning er 7 Køer plus Ungkreaturer, 1 Hest samt Traktor, 3 Søer plus Opdræt samt ca. 75 Høns.

BEIDER, AGNETHE JOHANNE, Gaardejerske,  
»Beidersminde«, Ørsted Mk., Ørsted,

er født samme Sted 28. 3. 1907. Forældre: Gdr. Frederik Beider, »Beidersminde«, og Hustru Sine. Bedsteforældre: FF Gdr. Peder Beider, »Beidersminde«. FM Mette Katrine. MF Post Laurids Jensen, Auning. MM Ane Johanne. Agnethe Beider overtog 4. 4. 1936 Gaarden Matr. Nr. 32a og 31b m. fl. efter sine Forældre med et Areal paa 40 Tdr. Land. Gaarden laa tidligere i Ørsted By, men blev af Peder Beider flyttet hertil ca. 1858 efter Brand, dengang med Navnet »Tvillinggaard«. Bygningerne er tildels de samme men dog blevet undermurede og paalagt fast Tag. Der er anskaffet Selvbinder, aut. Vandværk, Malkemaskine samt inst. El Lys og Kraft Normal Besætning er 12 Køer plus Ungkreaturer, 1 Tyr, 3 Hopper, 2 Søer samt Svin og Fjerkræ.

BENDSEN, ROBERT, Gdr., »Bendsgaard«,  
Ørsted,

er født samme Sted 13. 4. 1923. Forældre: Gdr. M. Bendsen, »Bendsgaard«, og Hustru Margrethe, f. Frandsen. Bedsteforældre: FF Gdr. Jens Bendsen, »Bendsgaard«. FM Inger Marie. MF Bmd. Jørgen Andersen, Ørsted Mk. MM Ane. Robert Bendsen er gift med Inge, f. Juhl i Folding 14. 5. 1924. Forældre: Gdr. Peter Madsen Juhl, Folding, og Hustru Marie, f. Brandt Schmidt. Bedsteforældre: FF Bmd. Anders Juhl, Lindknud. FM Mathilde. MF Gdr. Niels Brandt Schmidt, Vejen Vestermark. MM Kirstine. I Ægteskabet er 2 Børn: Inge Marie Juhl 1. 3. 1951 og Jens Peter Juhl 21. 10. 1954. Robert Bendsen overtog i 1946 Gaarden Matr. Nr. 39a Ørsted efter sine Forældre med et Areal paa 62 Tdr. Land. Gaarden var tidligere Fæstegaard under Stenalt Gods. Arealet var før ca. 100 Tdr. Land, da det er en Hovedgaard. Stuehuset er Bindingsværk og ca. 200 Aar gammel. Udbygningerne har ogsaa været delvis Bindingsværk, men undermurede af Bendsen samt paalagt fast Tag. Gaarden drives kvægløs med Avl af Korn og Frø. Der holdes ca. 900 Høns og leveres ca. 70 Svin aarlig. Der findes de nødvendige Maskiner og Redskaber. Bendsen var i 1944—45 Elev paa Vejlbys Landbrugsskole, da Eleverne blev jaget ud af Tyskerne i December 1944.

BINDER, TAGE GUSTAV, Gdr., »Hevringlund«,  
Ørsted,

er født i Hevring 3. 7. 1913. Forældre: Gdr. Anton Gustav Rasmussen, Binder, »Hevringlund«, og Hustru Johanne Marie. Bedsteforældre: FF Gdr. Rasmus Sørensen Binder, Hevring. FM Anna. MF Gdr. Jørgen Nielsen, Kostrup. MM Inger. Tage G. Binder er gift med Ingrid, f. Ambrosius i Spentrup 5. 1. 1923. Forældre: Isenkræmmer Ole Ambrosius, Auning, og Hustru Eleonora. Bedsteforældre: FF Lmd. Jens Ambrosius, Møldrup. FM Sørine. MF Gdr. Jørgen Nielsen, Kotrup. MM Inger. I Ægteskabet er 2 Børn: Karen 3. 6. 1956 og udøbt Dreng 9. 8. 1957. Tage G. Binder overtog i 1952 Gaarden Matr. Nr. 3i efter sine Forældre med et Areal paa 35 Tdr. Land. Binders Far købte i 1913 Gaarden af Martin Pedersen med et Areal paa 25 Tdr. Land mere som i 1943 blev solgt til Militæret. Udbygningerne er opført 1936 efter Brand, mens Stuehuset blev bygget ca. 1875, men restaureret og ombygget 1957. Normal Besætning er 12 Køer plus Ungkreaturer, 3 Heste, 30 Svin og Fjerkræ. Der drives et alsidigt Landbrug plus Ærter med Nutidens Maskiner og Redskaber.



BJERREGAARD, JENS, Gdr., Hevring,  
Ørsted,

er født i Koed 29. 10. 1902. Forældre: Bmd. Søren Bjerregaard Jensen, Koed, og Hustru Ingeborg. Bedsteforældre: FF Lmd. Rasmus Jensen, Koed. Jens Bjerregaard er gift med Anna, f. Graver Sørensen i Aastrup 28. 10. 1907. Forældre: Murer Poul Graver, Aastrup, og Hustru Mathea. Bedsteforældre: FF Murer Jens Graver Sørensen, Aastrup. FM Stine. MF Gdr. Rasmus Feldballe, Raagholm. MM Maren. I Ægteskabet er 2 Børn: Bent Bjerregaard Jensen 14. 3. 1936 og Tyge Bjerregaard Jensen 25. 2. 1942. Jens Bjerregaard købte i 1939 Gaarden Matr. Nr. 6a m. fl. af Jens Anton Andersen med et Areal paa 78 Tdr. Land, hvorfra der siden er solgt 23 Tdr. Land til Militæret. Ved Overtagelsen var det ældre Bygninger, Stuehuset som er Bindingsværk er nu delvis undermuret og alle Udbygningerne har Bjerregaard restaureret overalt. Der var ved Ovetagelsen ingen Besætning, men i Dag er der ca. 40 Kreaturer, Traktor, 50 Svin og Fjerkræ. Der drives et alsidigt Landbrug, hvortil der er anskaffet Nutidens Maskiner og Redskaber.

BOESEN, ANTON, Gdr. Ørsted Mk.,  
Ørsted,

er født i Sognet 19. 3. 1908. Forældre: Lmd. Hans Boesen, Ørsted, og Hustru Else Marie, f. Nygaard. Bedsteforældre: FF Husmd. Peder Boesen, Ørsted. FM Marie. MF Bmd. Niels Anton Nygaard, Udby. MM Kirsten Marie. Anton Boesen er gift med Metha, f. Laursen Busk i Ørum 15. 3. 1910. Forældre: Lmd. Anders Busk, Ørum, og Hustru Kirsten Marie, f. Rasmussen. Bedsteforældre: FF Peder Busk, Selkjær. I Ægteskabet er 2 Børn: Hans Erik 21. 11. 1939 og Jens 21. 4. 1944. Anton Boesen overtog i 1938 Gaarden Matr. Nr. 67a efter sine Forældre med et Areal paa 20 Tdr. Land, hvortil der siden er tilkøbt 4 Tdr. Land. Hans Boesen købte Gaarden i 1916. Bygningerne er opført 1935 efter Brand, men siden tilbyggede. Normal Besætning er 8 Køer plus Opdræt, Traktor, 2 Søer samt Svin og Fjerkræ.

BOJE, JENS SKIPPER, Gdr., »Bakkegaard«,  
Hollandsbjerg, Ørsted,

er født samme Sted 6. 8. 1890. Forældre: Gdr. og Handelsmand Jens Pedersen Boje, Hollandsbjerg, og Hustru Anne, f. Jensen. Bedsteforældre: FF Gdr. Peder Jensen Vægter, Ørsted. FM Mette. MF Gdr. Jens

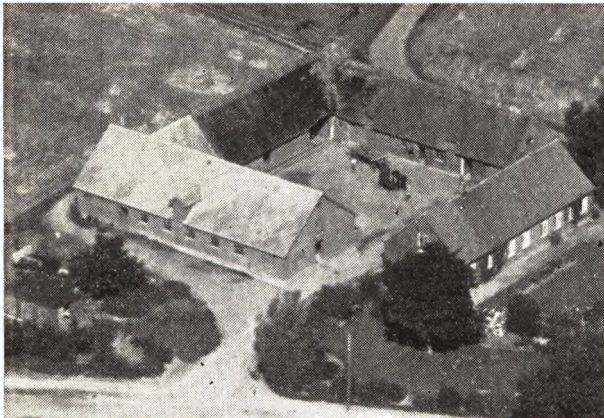

Skipper, Hollandsbjerg. MM Kirsten. Jens Skipper Boje er gift med Marie Jensine, f. Jensen i Lemming 18. 2. 1891. Forældre: Bmd. Anton Jensen, Nisset, og Hustru Anna Marie, f. Sørensen. Bedsteforældre: FF Gdr. Jens Sørensen, Nisset. FM Johanne Marie. MF Gdr. Søren Madsen, Nisset. MM Jensine. I Ægteskabet er 4 Børn: Anna Marie 9. 2. 1927, Kirsten 2. 12. 1928, Jens Anker 11. 1. 1931 og Gunhild 16. 9. 1932. Jens Skipper Boje overtog i 1925 Gaarden Matr. Nr. 24a m. fl. Hollandsbjerg efter sine Forældre med et Areal paa 50 Tdr. Land. Gaarden laa før i Byen, hvor nu Skolen er, men blev i 1892 af Bojes Far flyttet hertil. Jens S. Boje har ombygget Stald og Lade samt udvidet Stuehuset. Der er anskaffet Nutidens Maskiner og Redskaber. Normal Besætning er 12 Køer plus Ungkreaturer, 1 Hest, Traktor, 30 Svin samt 200 Høns.

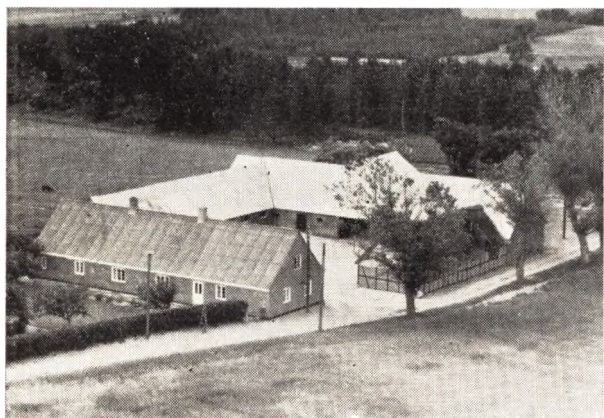

BUGGE, MARTIN, Gdr., »Bondhøjgaard«, Ørsted,

er født i Raaby 19. 1. 1920. Forældre: Gdr. Chresten Bugge, »Tingaaften«, Knejsted Mk., og Hustru Kirsten, f. Skibsted. Martin Bugge købte i 1954 Gaarden Matr. Nr. 42a af Sognefoged Micael Sørensen og Carl Gulbrandt, der kun ejede den 3 Uger og overtog den efter Enkefru Helene Høring som havde haft den ca. 35 Aar. Arealet er 58 Tdr. Land, men var tidligere større. Bygningerne er alle fra før 1900, men moderniserede af Bugge og der er paalagt fast Tag samt inst. aut. Vandværk. Normal Besætning er 15 Køer plus Ungkreaturer, Traktor, ca. 30 Svin og Fjerkræ. Der er i Sommeren 1957 tilkøbt 5½ Td. Land Eng af Bogtrykker Pedersen, Allingaabro.

BUGGE, VIGGO, Gdr., »Solvang«, Hollandsbjerg, Ørsted,

er født i Raaby 28. 6. 1913. Forældre: Gdr. Chr. Bugge, Knejsted, og Hustru Kirsten. Viggo Bugge er gift med Marie, f. Jakobsen i Rigtrup 6. 4. 1919. Forældre: Smed Martin Jakobsen, Rigtrup, og Hustru Petrea. Bedsteforældre: FF Peder Jakobsen, Brunmose. FM Ane Sofie. MF Gdr. Rasmus Bussen, »Ramten Møllegaard«. MM Marie. I Ægteskabet er 1 Barn: Niels Jørgen 6. 2. 1943. Viggo Bugge købte i 1940 Gaarden Matr. Nr. 2a m. fl. af Micael Broch med et Areal paa 55 Tdr. Land, der tidligere var større, da der før 1940 blev frasolgt 12 Tdr. Land. Bygningerne er ældre, men restaurerede, bl a. har Bugge undermuret Stuehuset samt bygget ny Lade. Gaarden drives kvægløs, men der holdes ca. 70 Svin og ca. 300 Høns. Der avles hovedsagelig Frø og Korn.

BÆK, NIELS, Gaardejer, Bode, Ørsted,

er født samme Sted 3. 5. 1907. Forældre: Gdr. Søren Bæk, Bode, og Hustru Nikoline. Niels Bæk er gift med Margrethe, f. Mikkelsen i Rønde 14. 4. 1907. Forældre: Gdr. Frederik Mikkelsen, Bjødstrup, og Hustru Marie. I Ægteskabet er 4 Børn: Søren, Knud, Johanne Marie og Aage. Niels Bæk overtog i 1942 Gaarden Matr. Nr. 9a m. fl. efter sine Forældre med et Areal paa 110 Tdr. Land, hvortil der siden er tilkøbt 15 Tdr. Land. Bæks Far overtog Gaarden 1886 efter sin Svigerfar Rasmus Friis og før den Tid var det Friisernes Slægtsgaard. Stuehuset er opført 1888, Stalden 1893, Lågen 1952 og Kostalden bliver i 1957 omforandret til Svinestald med Plads til 12 Søer og 150 Svin og samtidig bygges der ny Kostald til 70 Kreaturer. Normal Besætning er 50 Kreaturer, 2 Heste, 2 Traktorer, ca. 60 Svin samt Fjerkræ. Der driver udover alm. Landbrug lidt Frøavl.

BÆK, OTTO, Gaardejer, Bode Krog, Ørsted,

er født samme Sted 29. 6. 1896. Forældre: Gdr. Søren Knudsen Bæk, Bode Krog, og Hustru Rasmine, f. Bojer. Bedsteforældre: FF Gdr. Knud Bæk, Bode Krog. MF Gdr. Peder Vægter Bojer, Ørsted. MM Ane Mette, f. Nygaard. Otto Bæk er gift med Ragnhild, f. Nielsen i Hollandsbjerg 11. 4. 1901. Forældre: Gdr. A. Marius Nielsen, Hollandsbjerg, og Hustru Ane Kirstine, f. Bøje. Bedsteforældre: MF Gdr. Peter Vægter Bøje, Ørsted, og MM Ane Mette, f. Nygaard. I Ægteskabet er 3 Børn: Minna 9. 9. 1930, Inger 24. 5. 1933 og Kirsten 20. 10. 1935. Otto Bæk overtog i 1926 Gaarden Matr. Nr. 1b m. fl. efter sine Forældre med et Areal paa 35 Tdr. Land. Bæks Bedstefar begyndte her ca. 1850, men da var det kun en lille Ejendom, hvortil der efterhaanden blev tilkøbt mere Jord. Normal Besætning er 11 Køer plus Ungkreaturer, 2 Heste, 4 Søer samt Svin og Fjerkræ. Der findes Nutidens Maskiner og Redskaber.

CARSTENSEN, ARNE LYSBECK, Gaardejer, »Ryagergaard«, Bode, Ørsted,

er født samme Sted 14. 3. 1906. Forældre: Gdr. Jens Skødt Carstensen, Ryagergaard, f. 9. 1. 1875, og Hustru Else, f. Lysbeck. Bedsteforældre: FF Gdr. Niels Carstensen, Ryagergaard. FM Barbara. MF Gdr. Nis

Lysbeck, »Stensagergaard«, Alminde. MM Mette Marie. Arne L. Carstensen er gift med Marie, f. Christensen i Stenstrup 2. 10. 1908. Forældre: Lærer Søren Christensen, Stevnstrup Skole, og Hustru Mathilde, f. Kjær. Bedsteforældre: MF Gdr. og Folketingsmand Søren Kjær, Helstrup. I Ægteskabet er 3 Børn: Niels 15. 4. 1936, Søren 15. 10. 1941 og Jens 1. 3. 1951. Arne L. Carstensen overtog i 1952 Slægtsgården Matr. Nr. 1a m. fl. efter sine Forældre med et Areal paa 97 Tdr. Land. Familien Skødt har gennem 4 Generationer været Ejere af Gaarden, dels som Fæstere under Stenalt, men de to sidste Ejere dog som Selvejere. Carstensen er 3. Generation af Slægten Carstensen, der er Ejere af Gaarden. Stuehuset er Bindingsværk og ombygget ca. 1860, Laden bygget 1879, Hestestalden er ældre, men undermuret 1919, Kostalden opført 1913 og Staklade m. m. 1926. Normal Besætning er 20 Køer plus Ungkreaturer, 2 Heste, Traktor, 50 Svin og ca. 100 Høns. Der er anskaffet Nutidens Maskiner og Redskaber.

CHRISTENSEN, ANDERS, Gdr., »Godthaab«, Ørsted Mk., Ørsted,

er født i Hollandsbjerg 13. 1. 1896. Forældre: Skrædder Niels Christensen, Hollandsbjerg, og Hustru Grethe. Bedsteforældre: FF Chr. Ingstrup, Voer. MF Anders Skødt, Hollandsbjerg. MM Ane Margrethe. Anders Christensen er gift med Christa, f. Pedersen i Hollandsbjerg 5. 10. 1898. Forældre: Gdr. Chr. Helli Pedersen, Hollandsbjerg, og Hustru Stime. Bedsteforældre: FF Gdr. Peder Helli, Hollandsbjerg. FM Kirstine. I Ægteskabet er 4 Børn: Gudrun 22. 6. 1924, Kirsten 17. 5. 1927, Niels Aage 10. 2. 1929 og Inga 4. 10. 1936. Anders Christensen købte i 1926 Gaarden Matr. Nr. 47b m. fl. Ørsted af Marius Nielsen med et Areal paa ca. 30 Tdr. Land, hvortil der siden er tilkøbt 5½ Td. Land. Bygningerne er ældre, bl. a. er Stuehuset opført ca. 1880, mens Udbygningerne er bygget senere, men restaurerede af Christensen. Ved Overtagelsen var der kun delvis Besætning, men i Dag er der 12 Køer, 10 Ungkreaturer, 3 Heste, 5 Søer samt Svin og Fjerkræ. Der drives et alsidigt Landbrug med Nutidens Maskiner og Redskaber.

CHRISTENSEN, ANTON, Bmd., Hollandsbjerg, Ørsted,

er født samme Sted 16. 12. 1897. Forældre: Skrædder Niels Christensen, Hollandsbjerg, og Hustru Ane Margrethe. Bedsteforældre: MF Husmand Anders Pedersen Skødt, Hollandsbjerg. MM Ane Margrethe. Anton Christensen er gift med Agnes, f. Madsen i Midstrup 21. 1. 1898. Forældre: Arbm. Søren P. Madsen, Levring, og Hustru Mette Marie. Bedsteforældre: MF Gartner Knud Johansen, Vinderslev. I Ægteskabet er 1 Barn: Ove 30. 7. 1925. Anton Christensen købte i 1927 Ejendommen Matr. Nr. 10b m. fl. af Niels Marius Nielsen (Børresen) med et Areal paa 21 Tdr. Land som tidligere var mindre, da der er tilkøbt Jord flere Gange. Bygningerne er ældre, men restaurerede og tilbyggede. Normal Besætning er 6 Køer plus Ungkreaturer, 2 Heste samt Svin og Fjerkræ.

CHRISTENSEN, CHR., Gdr., »Munkegaarden«, Ørsted Mk., Ørsted,

er født i »Tranemosegaard« 11. 11. 1898. Forældre: Gdr. Niels Kr. Christensen, »Tranemosegaard«, og Hustru Marie, f. Pedersen. Bedsteforældre: FF Gdr. Henrik

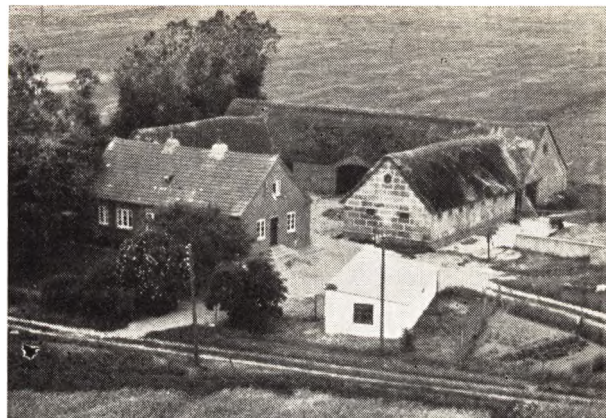

Christensen, Kahre. FM Grethe. MF Gdr. Peder Christensen, »Tranemosegaard«. MM Ane Margrethe. Chr. Christensen er gift med Anna, f. Skou i Ørsted 16. 1. 1902. Forældre: Gdr. Anders Nielsen Skou, »Sandgaard«, og Hustru Marie, f. Jørgensen. Bedsteforældre: FF Gdr. Niels Skou, Ørsted. FM Ane, f. Jensen. MF Murerm. Chr. Jørgensen, Mellerup. MM Ane. I Ægteskabet er 2 Børn: Niels Skou 30. 1. 1922 og Anders Skou 29. 1. 1925. Chr. Christensen købte i 1923 Gaarden Matr. Nr. 41a af Jens Eriksen Jensen med et Areal paa 33 Tdr. Land. Gaardens Areal var tidligere større, da den er blevet delt mellem 3 Søskende. Bygningerne er ombyggede 1882, Stuehuset dog opført 1900 af Anders Munch. Chr. Christensen har tilbygget og restaureret Bygningerne. Normal Besætning er 30 Kreaturer, 2 Heste samt Svin og 150 Høns.

CHRISTENSEN, JENS NIELSEN, Gdr., »Dalager«, Ørsted Mk., Ørsted,

er født i Værum 24. 8. 1921. Forældre: Bmd. Chr. Nielsen Christensen, Værum, og Hustru Emilie Marie. Bedsteforældre: FF Uddeler Jens Nielsen Christensen, Haslund. FM Marie. MF Bmd. Søren Clausen, Værum. MM Marie. Jens N. Christensen er gift med Erna Eline, f. Bonde i Hald 3. 8. 1921. Forældre: Gdr. Marius Bonde, Hald, og Hustru Anna Marie. Bedsteforældre: FF Jens Bonde, Thorup. I Ægteskabet er 9 Børn: Jytte, Knud, Kresten, Svend, Marie og Trillingerne Else, Kirsten og Mogens. Jens N. Christensen købte i 1953 Gaarden Matr. Nr. 21c m. fl. af Søren Christensen med et Areal paa 19 Tdr. Land. Bygningerne er opført 1935 efter Brand, dog har Christensen udvidet Høsehøuset. Normal Besætning er 14 Kreaturer, Traktor, 2 Søer, 40 Svin og 450 Høns. Der drives et alsidigt Landbrug med lidt Frøavl. Der findes Nutidens Maskiner og Redskaber. Jens N. Christensen har været paa Vivild Ungdomsskole.

CLAUSEN, INGVAR, Vognmand, Hollandsbjerg, Ørsted,

er født samme Sted 15. 3. 1921. Forældre: Møller Niels Clausen, Hollandsbjerg, og Hustru Jensine. Bedsteforældre: FF Smed Esben Nielsen, Hollandsbjerg. FM Mariane. MF Fisker og Lmd. Nikolai Marxen, Udbyhøj Nord. MM Anna Marie. Ingvar Clausen er gift med Lisbeth, f. Nielsen i Mariager Landsogn 24. 12. 1934. Forældre: Bmd. Søren Nielsen, Mariager Landsogn, og Hustru Nanna. Bedsteforældre: FF Fisker



Anders Nielsen, Mariager. FM Maren. MF Snedker Chr. Dalgaard, Erslev, Mors. MM Mariane. I Ægteskabet er 2 Børn: Karen 10. 9. 1954 og Niels 9. 6. 1956. Ingvard Clausen overtog i 1953 Ejendommen Matr. Nr. 25a i Forpagtning af sine Forældre, der havde ejet den siden 1920, og dengang var der Vindmølle som blev nedlagt ca. 1942 og samtidig oprettet Motormølle, som stadig drives. Siden 1951 har Clausen drevet Vognmandsforretning med Lastbil, som tidligere blev drevet med Heste. Bygningerne var oprindeligt Bindingsværk, men blev i 1926 ombyggede efter Brand. Ejendommen drives kun med Svin, Høns og 1 Hest.

**DOLBERG, ANKER CARSTENSEN, Gdr.,**  
»Sandgaarden«, Ørsted,

er født i Ørsted Præstegaard 23. 1. 1914. Forældre: Gdr. C. D. Carstensen, »Sandgaarden«, og Hustru Frandsine Otilie, f. Frandsen. Bedsteforældre: FF Gdr. Niels Carstensen, »Ryagergaard«, Bode. FM Barbara. MF Gdr. Otto Frandsen, Vejlbj. MM Sine. Anker Carstensen Dolberg er gift med Astrid, f. Lauritsen i Ginnerup 31. 10. 1909. Forældre: Propr. Laurits Lauritsen, »Obdrupgaard«, og Hustru Maren, f. Wester. Bedsteforældre: FF Gdr. Niels Lauritsen, »Østergaard«, Ginnerup. FM Ane Elisabeth, f. Bonde. MF Gdr. Hans Wester Hansen, Asgaard, Ginnerup. MM Maren. I Ægteskabet er 5 Børn: Gerda, Inge, Vibeke, Hanne og Carsten. Anker C. Dolberg overtog i 1946 Gaarden Matr. Nr. 26a m. fl. efter sine Forældre med et Areal paa 100 Tdr. Land. Dolbergs Far købte i 1928 Gaarden af Anders Skou, der havde ejet den siden 1900. Laden er opført 1920, Stalden 1928, Svinestalden ombygget 1953, mens det menes at Stuehuset er opført af det gamle Tømmer fra Stenalt Slot ca. 1772 og opført i Bindingsværk med 2 Sidefløje. Gaarden drives kvæg-løs med 50 Søer plus Opdræt samt Fjerkræ. Der drives en Del Frøavl, og der findes Nutidens Maskiner bl. a. Mejetærsker.

**DOLBERG, JOHANNES, Gdr., »Fiskergaarden«,**  
Bode, Ørsted,

er født i Ørsted Præstegaard 26. 4. 1921. Forældre: Gdr. Carsten Dolberg Carstensen, »Sandgaarden«, Ørsted, og Hustru Frandsine, f. Frandsen. Bedsteforældre: FF Gdr. Niels Carstensen, Bode. FM Barbara. MF Gdr. Otto Frandsen, Vejlbj. MM Sine. Johannes Dolberg er gift med Johanne, f. Andersen i Voer 31. 1. 1918. Forældre: Gdr. Jens Andersen, Voer, og Hustru Karen. Bedsteforældre: FF Gdr. Vilhelm Andersen, Voer Mk. FM Kirstine. MF Gdr. Laus Andersen, Voer Mk. MM Johanne. I Ægteskabet er 3 Børn: Frands Otto 31. 12. 1945, Karen Andrea 11. 5. 1948 og Hartvig 13. 9. 1952. Johs. Dolberg købte i 1947 Gaarden Matr. Nr. 6a af sin Svoger Niels Skifter med et Areal paa 50 Tdr. Land. Forrige Ejer var Rasmus Fisker, hvorfra Gaarden har sit Navn. Kostald og Lade er opført ca. 1900, Hestestalden 1907 og Stuehuset som er Bindingsværk ca. 1776. Normal Besætning er 15 Køer plus Ungkreaturer, Traktor, 4 Søer samt Svin og Fjerkræ. Der drives et alsidigt Landbrug med Nutidens Maskiner og Redskaber.

**EHRENREICH, JØRGEN PETERSEN, Gdr.,**  
»Bangsbo«, Ørsted,

er født i Bode Krog 29. 2. 1916. Forældre: Gdr. Hans Gustav Ehrenreich, Ørsted, og Hustru Marie, f. An-

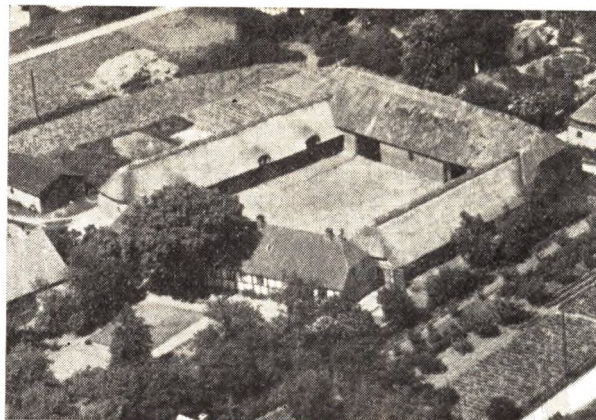

densen. Bedsteforældre: FF Gdr. Jørgen Petersen Ehrenreich, Tøjstrup. FM Kirsten Marie. MF Jens Andersen. MM Anna Louise. Jørgen P. Ehrenreich er gift med Rigmor, f. Ravn i Stapdrup 2. 6. 1918. Forældre: Gdr. Anton Ravn, Stapdrup, og Hustru Ane Kirstine. Bedsteforældre: MF Købmand Karl Nielsen, Nielstrup. MM Kirstine. I Ægteskabet er 4 Børn: Marie 12. 10. 1942, Lis 14. 1. 1945, Esther 26. 4. 1948 og Inge Merete 5. 11. 1949. Jørgen Ehrenreich overtog i 1949 Forpagtningen af Gaarden Matr. Nr. 9a m. fl., men købte den i 1953 af Godsejer Blach, Stenalt, med et Areal paa 60 Tdr. Land. Tidligere var Arealet større, da det er en gammel Hovedparcel. Bygningerne er Bindingsværk og ca. 200 Aar gamle, men siden Overtagelsen er Kostalden blevet undermuret og moderniseret. Ved Overtagelsen var den tom for baade Besætning og Avl samt Maskiner. Der er siden anskaffet Nutidens Maskiner og Redskaber og normal Besætning er 10 Køer plus Ungkreaturer, Traktor, 5 Søer samt Svin og Fjerkræ.

**ERIKSEN, HARRY, Gdr., »Toftegaard«,**  
Hevring, Ørsted,

er født i Sognet 2. 10. 1907 og død 11. 8. 1957. Forældre: Gdr. Erik Eriksen, »Toftegaard«, og Hustru Rasmine. Harry Eriksen var gift med Anna, f. Bang i Gjesing-Nørager 15. 1. 1913. Forældre: Gdr. Anders Bang, Nørager, og Hustru Marie, f. Pedersen. Bedsteforældre: FF Gdr. Søren Bang, Nørager. FM Sine. MF Gdr. Kristian Pedersen, Tustrup. MM Anna Kirstine. Harry Eriksen overtog i 1952 Gaarden Matr. Nr. 10a Hevring efter sine Forældre med et Areal paa 50 Tdr. Land. Erik Eriksen købte i 1907 Gaarden med et større Areal. Bygningerne var ældre, men Harry Eriksen har restaureret dem samt paalagt fast Tag og bygget Hestestald og Maskinhus. Normal Besætning er 14 Køer plus Ungkreaturer, Traktor, 4 Søer samt Svin og Fjerkræ. Der findes Nutidens Maskiner og Redskaber.

**ERIKSEN, JØRGEN, Forpagter, »Højtofte«,**  
Ørsted,

er født samme Sted 13. 11. 1918. Forældre: Gdr. og Handelsmand Thomas Eriksen, »Højtofte«, og Hustru Nikoline. Bedsteforældre: FF Fisker Kristian Eriksen, Bode Enge. FM Else Marie. MF Arbm. Anton Thomsen, Ørsted. MM Jørgine. Jørgen Eriksen er gift med Ellen, f. Hougese i Sørvad 31. 3. 1923. Forældre: Gdr. Karl Hougese, Hevring, og Hustru Birthe. Bedsteforældre: FF Steffen Poulsen, Vivild. FM Anna Katrine. MF Gdr. Henrik Andreasen, Sørvad. MM Kristine. I

Ægteskabet er 3 Børn: Kirsten 28. 3. 1947, Bente 29. 6. 1950 og Hans 26. 1. 1952. Jørgen Eriksen overtog i 1951 Gaarden Matr. Nr. 17f m. fl. i Forpagtning af sine Forældre med et Areal paa 26 Tdr. Land. Th. Eriksen opførte i 1929 et Stuehus her og virkede som Handelsmand som han stadig gør, men i 1943 tilkøbte han 17½ Td. Land Mark og 8½ Td. Land Eng og opførte saa i 1944 Udlængerne. Der er anskaffet Nutidens Maskiner og Redskaber og normal Besætning er 8 Køer, 10 Ungkreaturer, Traktor, 1 So samt Svin og Fjerkræ.

**ERIKSEN, OLE CHR., Gdr., »Gravmosegaard«,**

L. Sjørup, Ørsted,

er født samme Sted 23. 12. 1888. Forældre: Gdr. Mads Eriksen, »Gravmosegaard«, og Hustru Johanne, f. Rasmussen. Bedsteforældre: FF Gdr. Erik Madsen, »Gravmosegaard«. FM Ane. Ole Chr. Eriksen er gift med Jenny, f. Christensen i Roskilde 10. 7. 1890. Forældre: Gdr. Hans Christensen, Roskilde Mk. og Hustru Sofie, f. Christensen. I Ægteskabet er 7 Børn: Valborg, Esther, Dagny, Inga, Lillian, Hans Erik og Zenia. Ole Chr. Eriksen overtog i 1914 Gaarden Matr. Nr. 9a m. fl. efter sine Forældre med et Areal paa 60 Tdr. Land, hvorfra der siden er frasolgt 13 Tdr. Land Eng. Gaarden har siden ca. 1840 været i Slægtens Eje, men dengang var Arealet mindre, da der blev tilkøbt Jord fra en nedlagt Ejendom. Bygningerne er ældre og fra ca. 1900 paa nær Stakladen som er opført 1930. Normal Besætning er 12 Køer plus Ungkreaturer, 5 Heste, 25 Svin og Fjerkræ. Der drives et alsidigt Landbrug med lidt Frøavl.

**ERIKSEN, PETER, Gdr.,**

Bode, Ørsted,

er født samme Sted 28. 9. 1903. Forældre: Gdr. Anders Eriksen, Bode, og Hustru Kristiane. Bedsteforældre: FF Gdr. Erik Pedersen, Kni. FM Elisabeth. MF Gdr. Jens Høring Jensen, Ørsted Mk. MM Karen. Peter Eriksen er gift med Margrethe, f. Andersen i Voer 31. 7. 1908. Forældre: Gdr. Hans Andersen, Voer, og Hustru Mette. Bedsteforældre: FF Gdr. Vilhelm Andersen, Voer. FM Kristine. MF Gdr. Søren Christensen, Klovborg. MM Johanne. I Ægteskabet er 3 Børn: Inge 7. 8. 1941, Jørn 31. 7. 1943 og Dagny 31. 8. 1947. Peter Eriksen overtog i 1930 Ejendommen Matr. Nr. 2f m. fl. efter sine Forældre med et Areal paa 5 Tdr. Land, hvortil siden er tilkøbt ca. 21 Tdr. Land. Eriksens Far købte Ejendommen i 1894 af Tømmermester Laust Knudsen, der ejede den fra ca. 1860. Bygningerne er ældre Bindingsværk og dels grundmurede. Eriksen har opført ny Lade. De senere Aar har Ejendommen været drevet kvægløs, men det er Hensigten at indstætte Besætning igen, som for Tiden kun bestaar af 4 Kvier, 2 Hopper, 1 Føl, 3 Søer samt Svin og Fjerkræ. Siden 1940 har Eriksen tillige drevet Vognmandsforretning.

**FREDERIKSEN, SVEND AAGE V., Gdr.,**

Hevring, Ørsted,

er født i Hevring 4. 5. 1907. Forældre: Arbm. Karl Frederiksen, Hevring, og Hustru Karen Marie. Bedsteforældre: FF Hans Chr. Frederiksen, Hevring. FM Karen. Svend Aage Frederiksen er gift med Magda Eline, f. Jensen Broch i Hevring 19. 9. 1907. Forældre: Gdr. Jens Broch, Hevring, og Hustru Rasmine. Bedstefor-

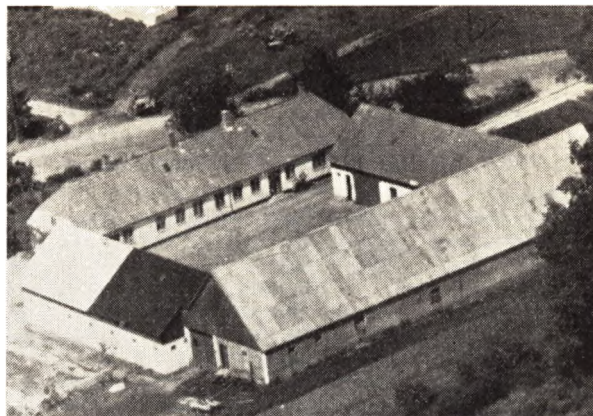

ældre: FF Gdr. Søren Chr. Broch, Hevring. FM Eline, f. Børum. MF Gdr. Anton Jensen, Hevring. MM Martine, f. Schødt. I Ægteskabet er 6 Børn: Hugo, Kristian, Jens, Henning, Knud og Bente. Svend Aage Frederiksen overtog i 1947 sin Hustrus Fødehem Matr. Nr. 9a m. fl. efter sine Svigerforældre med et Areal paa 48 Tdr. Land. Søren Chr. Broch købte Gaarden i 1905 og siden har den været i Slægtens Eje. Kostalden er ombygget 1914, Hestestalden 1916, mens Stuehus og Lade er ældre. I 1948 blev der opført Hønsehus. Normal Besætning er 12 Køer plus Ungkreaturer, 1 Hest, Traktor samt Svin og Fjerkræ. Der drives et alsidigt Landbrug med Nutidens Maskiner og Redskaber.

**FRISK, MARTIN, Gdr., »Skippergaarden«,**

Hollandsbjerg, Ørsted,

er født samme Sted 5. 1. 1905. Forældre: Bmd. Peder Nielsen Frisk, Hollandsbjerg, og Hustru Ane. Bedsteforældre: FF Niels Frisk, Lystrup. MF Bmd. Peder Kristensen Bejder, Hollandsbjerg. MM Karen. Martin Frisk er gift med Agnethe, f. Krogh Sørensen i St. Sjørup 27. 1. 1912. Forældre: Gdr. Chr. Sørensen, St. Sjørup, og Hustru Kristine. Bedsteforældre: FF Gdr. Søren Madsen, St. Sjørup. MF Gdr. Anders Krogh, Holbæk. MM Madsine. I Ægteskabet er 2 Børn: Herman 3. 12. 1940 og Vagn 18. 2. 1947. Martin Frisk købte i 1933 Gaarden Matr. Nr. 7m m. fl. Hollandsbjerg af Enkefru Ingeborg Kjær med et Areal paa 31 Tdr. Ld. Bygningerne er dels ældre og Bindingsværk, hvoraf en Del undermurede. Frisk har bygget ny Lade samt Vognhus m. m. i 1956. Normal Besætning er 9 Køer plus Ungkreaturer, Traktor, 3 Søer samt Svin og Fjerkræ. Der drives et alsidigt Landbrug med Nutidens Maskiner og Redskaber.

**FRISK, NIELS, Gdr., Hollandsbjerg Mk.,**

Ørsted,

er født samme Sted 28. 9. 1903. Forældre: Gdr. Peder Frisk, Hollandsbjerg, og Hustru Anna. Bedsteforældre: FF Gdr. Niels Frisk, Lystrup. MF Bmd. Peder Beier, Hollandsbjerg. MM Else Marie. Som Husbestyrerinde har Frisk sin Søster Else, f. i Sognet 12. 5. 1910. Niels Frisk overtog i 1937 Gaarden Matr. Nr. 17b m. fl. efter sine Forældre med et Areal paa 24 Tdr. Land. Gaarden har siden 1859 været i Slægtens Eje, da den blev udstykket fra Toftegaard i Hollandsbjerg og oprettet af Frisks Bedstefar Peder Beider, som var en Søn fra

Toftegaard. Bygningerne er de samme, men siden restaurerede og tilbyggede. Normal Besætning er 12 Kreaturer, 2 jyske Heste, 2 Søer plus Opdræt samt Fjerkræ.

**GLADVIND, SØREN PETER, »Granlygaard«,**

Ørsted,

er født samme Sted 11. 2. 1894. Forældre: Gdr. Søren Gladvind, »Granlygaard«, og Hustru Petrea. Bedsteforældre: MF Gdr. Peter Vægter Boje, »Granlygaard«, og MM Mette. Søren P. Gladvind er gift med Ragna, f. Bøss i Ørsted 19. 3. 1899. Forældre: Gdr. Jens Laurzen Bøss, Enggaarden, og Hustru Maren, f. Frandsen. I Ægteskabet er 2 Børn: Ellen Margit 14. 2. 1925 og Asta Irene 20. 3. 1927. Søren P. Gladvind overtog i 1920 Gaarden Matr. Nr. 11a efter sine Forældre med et Areal paa 30 Tdr. Land, hvortil siden er tilkøbt 20 Tdr. Land. Gladvinds Far overtog Gaarden i 1891 som var hans Hustrus Fødehjem, men da var Arealet paa ca. 100 Tdr. Land, hvoraf en Del blev tilplantet og senere frasolgt. Bygningerne er ældre, men restaurerede og tilbyggede. Der drives kvægløs Landbrug med Frøavl, dog holdes der Svin og Fjerkræ.



**GJESING, INGVAR, Gaardejer,**

Ørsted,

er født samme Sted 18. 9. 1923. Forældre: Gdr. Marius Gjesing, Ørsted, og Hustru Margrethe, f. Jørgensen. Bedsteforældre: FF Gdr. Søren Gjesing, Ørsted. FM Maren. MF Fabrikant Kr. Ingvar Jørgensen, Varde. MM Margrethe. Ingvar Gjesing er gift med Anna, f. Kristensen i Sem 17. 2. 1928. Forældre: Gdr. Johannes Kristensen, Sem, og Hustru Ane. Bedsteforældre: FF Marius Kristensen, Enslev. MF Gdr. Chr. Kristiansen Bach, Sem. I Ægteskabet er 4 Børn: Aksel 22. 4. 1949, Ellen 4. 10. 1950, Birthe 28. 4. 1953 og Tove 5. 4. 1956. Ingvar Gjesing overtog i 1949 Fødegården Matr. Nr. 27a m. fl. efter sine Forældre med et Areal paa ca. 30 Tdr. Land. Gjesings Far overtog Gaarden i 1907 efter sine Forældre. Søren Gjesing overtog Gaarden sammen med sin første Hustru Else Marie Juul som var født her. Gaarden er en Hovedgaard og var tidligere større. Bygningerne er ældre, men restaurerede og undermurede og i 1907 blev der bygget ny Hestestald. Normal Besætning er 10 Køer, ca. 15 Ungkreaturer, Traktor, 3 Søer, 50 Svin og ca. 90 Høns.

**GJESING, PETER, Boelsmand,**

Bode, Ørsted,

er født i Sognet 12. 2. 1905. Forældre: Bmd. Kresten Gjesing, Tangkær, og Hustru Mine. Bedsteforældre: FF Gdr. Peter Gjesing, Hollandsbjerg. FM Kristine. MF Husm. Mads Velling, Ø. Tørslev. MM Ane Margrethe. Peter Gjesing er gift med Gudrun, f. Jakobsen i Randers 23. 12. 1908. Forældre: Arbm. Chresten Jakobsen, Randers, og Hustru Maren. Bedsteforældre: FF Karetmager Anton Jakobsen, Holbæk. FM Maren. MF Lmd. Peter Lund, Tranehuse. MM Dorthea. I Ægteskabet er 6 Børn: Signe 10. 5. 1928, Krista 6. 1. 1930, Grethe 9. 4. 1931, Ellen 24. 5. 1932, Jens Anker 30. 7. 1942 og Svend Aage 16. 1. 1946. Peter Gjesing købte i 1930 Ejendommen Matr. Nr. 3g m. fl. af Søren Eriksen med et Areal paa 6 Tdr. Land, hvortil siden er tilkøbt 5 Tdr. Land. Søren Eriksen var Fisker og ernærede sig som saadan, men tilkøbte efterhaanden flere smaa Lodder, saa Arealet blev 6 Tdr. Land. Ved Overtagelsen i 1930 var der kun en Længe med 2 Beboelser, men Gjesing har omforandret det hele samt bygget ny Lade. Normal Besætning er 7 Kreaturer, 2 Heste, 2 Søer samt Svin og ca. 100 Høns.

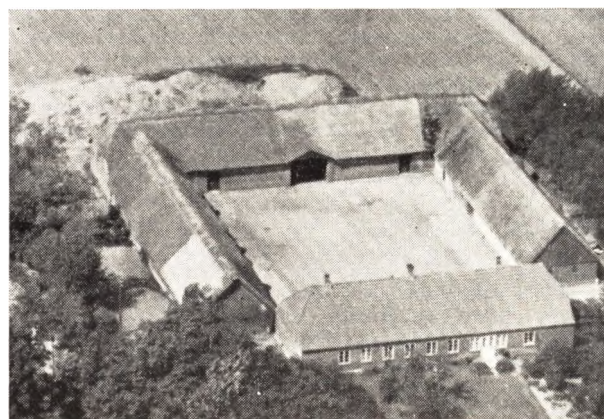

**GJESING, PEDER JENSEN, Bestyrer,**

»Digemark«, Ørsted,

er født samme Sted 28. 3. 1909. Forældre: Jens Pedersen Gjesing, »Digemark«, og Hustru Karen, f. Boesen. Bedsteforældre: FF Gdr. Peder Jensen Gjesing, »Digemark«. FM Lise, f. Hørning. MF Gdr. Niels Boesen, Ørsted. MM Ane Marie. Gaarden Matr. Nr. 6a har siden ca. 1822 været i Slægten Gjesings Eje, og dens første Ejer af Slægten var Jens Sørensen Gjesing som kom hertil fra Ørsted Mark. Arealet er 80 Tdr. Land, og Bygningerne opført 1868, Laden dog 1872, men denne væltede i 1956 og der blev da i Stedet opført Staklade, som kan undermures. Gaarden ejes i Dag af Jens Pedersen Gjesings Enke, men bestyres af Sønnen Peder. Der drives for Tiden kvægløs Landbrug med de moderne Maskiner og Redskaber.

**GULDBRANDT, JENS ØSTRUP, Gdr.,**

Ørsted Mk., Ørsted,

er født i Hevring 14. 12. 1928. Forældre: Gdr. Karl Guldbrandt, Ørsted, og Hustru Karen. Bedsteforældre: FF Gdr. Peter Guldbrandt, Hevring. FM Anna. MF Gdr. Jens Østrup Sørensen, Ørsted. MM Kirstine. Jens



Ø. Guldbrandt er gift med Eva, f. Høeg i Kahr 30. 8. 1934. Forældre: Gdr. Jens Høeg, Kahr, og Hustru Gudrun. Bedsteforældre: FF Gdr. Jens Chr. Høeg, Kahr. FM Anna Katrine. MF Bmd. Søren Pedersen, Holbæk. MM Kirsten. I Ægteskabet er 2 Børn: Birgitte 14. 10. 1953 og Karl Henrik 13. 2. 1956. Jens Guldbrandt købte i 1954 Ejendommen Matr. Nr. 59a m. fl. af Vissing Nielsen med et Areal paa 18½ Td. Land. Ejendommen bestod oprindeligt kun af et Hus med en mindre Jordlod, men i 1946 blev der tilkøbt mere Jord. Stuehuset er opført 1887, Lade og Hestestald 1946, men Guldbrandt har tilbygget Laden samt restaureret de øvrige Bygninger. Normal Besætning er 8 Køer plus Ungkreaturer, Traktor, 7 Søer samt Svin og ca. 200 Høns.

GULDBRANDT, KARL, Gdr., »Ørstedgaard«, Ørsted,

er født i Hevring 24. 12. 1894. Forældre: Bmd. P. Guldbrandt, Hevring, og Hustru Ane. Karl Guldbrandt er gift med Karen, f. Østrup i Ørsted 1. 4. 1896. Forældre: Gdr. Jens Østrup, Ørsted, og Hustru Stine. I Ægteskabet er 4 Børn: Inger, Jens, Per og Jørgen. Karl Guldbrandt købte i 1936 Gaarden Matr. Nr. 8a Ørsted af Jens Skov med et Areal paa 60 Tdr. Land, men det var tidligere større, da det er en gammel Hovedparcel. Ved Overtagelsen var det ældre Bygninger, men de er alle ombyggede. Normal Besætning er 18 Køer, 20 Ungkreaturer, Traktor, 100 Svin og ca. 250 Høns. Der drives et alsidigt Landbrug med Nutidens Maskiner og Redskaber.

GULDBRANDT, KRISTIAN, Gaardejer, »Skippergaard«, Ørsted,

er født i Hevring 7. 2. 1883. Forældre: Bmd. Per Guldbrandt, Hevring, og Hustru Anna Sofie. Kr. Guldbrandt er gift med Johanne, f. Eriksen i Hevring 10. 9. 1903 og død 1940. Forældre: Gdr. Erik Eriksen, Hevring, og Hustru Rasmine. Bedsteforældre: FF Gdr. Mads Eriksen, Lille Sjørup. FM Johanne. MF Gdr. Søren Høring, Ørsted Mk. MM Ane, f. Maarup. I Ægteskabet er 3 Børn: Peter Anker 12. 2. 1928, Asta 2. 2. 1929 og Erik 20. 12. 1933. Kr. Guldbrandt har gennem Tiden ejet flere forskellige Gaarde, men købte i 1941 Gaarden her Matr. Nr. 21a m. fl. af Chr. Eriksen med et Areal paa ca. 100 Tdr. Land, hvorfra der siden er solgt 48 Tdr. Land. Bygningerne er tildels ældre, dog er Lade og Kostald opført 1927 og Guldbrandt har

siden Overtagelsen restaureret og paalagt fast Tag. Normal Besætning er ca. 35 Kreaturer, Traktor, 60 Svin og ca. 300 Høns. Der drives et alsidigt Landbrug med Nutidens Maskiner og Redskaber.

HOUGESEN, KARL, Gdr., »Gladvindgaard«, Hevring, Ørsted,

er født i Pindstrup 2. 7. 1895. Forældre: Gdr. Steffen Poulsen, Pindstrup, og Hustru Anna Katrine. Bedsteforældre: FF Gdr. Poul Hougesen, Vivild. MF Gdr. Andreas Madsen, Vivild. MM Marie. Karl Hougesen er gift med Birthe, f. Andreasen i Nørager. Forældre: Gdr. Henrik Andreasen, Sørvad, og Hustru Kristine. I Ægteskabet er 4 Børn: Asta, Ellen, Karen og Rigmor. Karl Hougesen købte i 1930 Gaarden Matr. Nr. 11a Hevring af Johs. Kusk med et Areal paa ca. 50 Tdr. Land, hvorfra der siden er solgt 17 Tdr. Land. Gaarden er en gammel Hovedparcel og har før haft et større Areal og Bygningerne er delvis ældre Bindingsværk som tildels er blevet undermurede. Normal Besætning er 12 Køer plus Ungkreaturer, Traktor, ca. 30 Svin samt Fjerkræ. Der findes Nutidens Maskiner og Redskaber. I 1949 købte Karl Hougesen Gaarden Matr. Nr. 7a som er forpagtet ud til Datteren og Sviigersønnen Aksel Jensen.

HOVESEN, PEDER KRISTIAN, Gdr., Ørsted Mk., Ørsted,

er født samme Sted 26. 7. 1887. Forældre: Husmand Peder Hovesen, Ørsted, og Hustru Anna Marie. Peder Kr. Hovesen er gift med Else Marie, f. Pedersen i Pederstrup 28. 5. 1892. Forældre: Vejmand Lars Pedersen, Pederstrup, og Hustru Louise. I Ægteskabet er 4 Børn: Gerda 7. 4. 1917, Aage 20. 3. 1920, Anna 4. 8. 1924 og Jørgen 7. 3. 1927. Peder Kr. Hovesen købte i 1916 Ejendommen Matr. Nr. 69a Ørsted af Peder Nielsen med et Areal paa ca. 18 Tdr. Land, hvortil siden er tilkøbt 4 Tdr. Land. Ved Overtagelsen var der kun delvis Besætning, men i Dag er der 7 Køer plus Ungkreaturer, 2 Heste, 12 Svin samt Fjerkræ. Der drives et alsidigt Landbrug, med de dertil hørende Maskiner og Redskaber. Der er blevet drænet og merglet en Del af Marken.

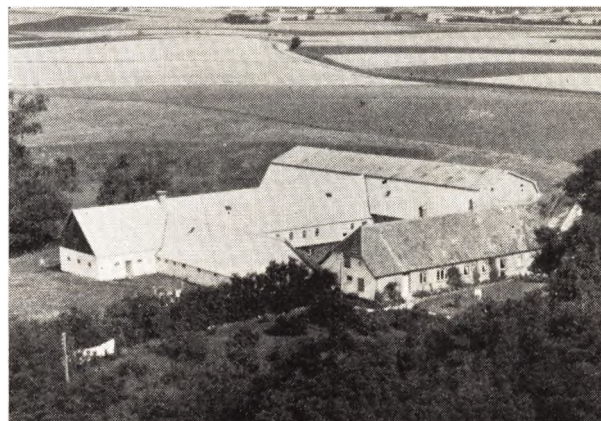

HVID, MADS KR. KRISTENSEN, Gdr., »Højgaard«, Hevring, Ørsted,

er født i Hevring 8. 6. 1907. Forældre: Gdr. P. Kristensen Hvid, Hevring, og Hustru Line, f. Madsen. Bedsteforældre: MF Gdr. Mads Andreas Nielsen, »Tofte-

gaard«, Hevring. MM Kirsten, f. Laursen. Mads Kr. Hvid er gift med Olga, f. Martinussen i Aarhus 8. 5. 1907. Forældre: Overbetjent Bertinus Martinussen, Aarhus, og Hustru Anna, f. Hansen. Bedsteforældre: FF Gdr. Martinus Jensen, Udby, Holbæk. MF Fiskemester Hansen, Struer. I Ægteskabet er 1 Barn: Mogens 26. 5. 1946. Kr. Hvid overtog i 1946 Gaarden Matr. Nr. 13a efter sine Forældre med et Areal paa 65 Tdr. Land, hvortil siden er tilkøbt 14 Tdr. Land. Hvids Far købte Gaarden ca. 1912 med et Areal paa 76 Tdr. Ld., hvoraf der blev eksproprieret en Del til Militæret. Bygningerne var delvis ældre, men er restaurerede overalt og paalagt nyt Tag og Laden er ombygget 1952. Normal Besætning er 20 Køer, ca. 30 Ungkreaturer, Traktor, 50 Svin samt Fjerkræ. Der drives et alsidigt Landbrug, hvortil der er anskaffet Nutidens Maskiner og Redskaber.

**JENSEN, AKSEL, Forpagter,  
Hevring, Ørsted,**

er født i Vejlbj 11. 10. 1925. Forældre: Gdr. Martinus Jensen, Hevring, og Hustru Anna. Bedsteforældre: FF Andreas Jensen, Allingaabro. FM Bertha Marie. MF Marius Nielsen, Hollandsbjerg. MM Stine. Aksel Jensen er gift med Rigmor, f. Hougesen i Hevring 23. 6. 1930. Forældre: Gdr. Karl Hougesen, »Gladvindgaard«, og Hustru Bertha. I Ægteskabet er 2 Børn: Helle Vibeke 3. 3. 1955 og Anette 15. 6. 1956. Aksel Jensen overtog i 1954 Forpagtningen af Gaarden Matr. Nr. 7a Hevring, som ejes af Svigerforældrene. Karl Hougesen købte Gaarden i 1949 med et Areal paa 28 Tdr. Land af Hans Maarup. Bygningerne var ældre, men er siden restaurerede og paalagt fast Tag. Normal Besætning er 9 Køer, 6 Ungkreaturer, 2 Søer samt Svin og ca. 50 Høns. Der drives et alsidigt Landbrug med Nutidens Maskiner og Redskaber.

**JENSEN, ENEVOLD, Gaardejer,  
Ll. Sjørup, Ørsted,**

er født samme Sted 15. 8. 1901. Forældre: Gdr. Jens Enevold Jensen, Ll. Sjørup, og Hustru Ane Kirstine. Bedsteforældre: FF Gdr. Enevold Jensen, Ll. Sjørup. FM Kirsten Marie. MF Gdr. Ole Krogh, Holbæk. MM Elisabeth. Enevold Jensen er gift med Emilie Petrea, f. Rasmussen i Ll. Sjørup 28. 6. 1896. Forældre: Gdr. Laus Chr. Rasmussen, Ll. Sjørup, og Hustru Maren. I Ægteskabet er 3 Børn: Jens Enevold 26. 12. 1928, Anker Kristian 27. 8. 1931 og Gerda 15. 5. 1937. Enevold Jensen overtog i 1942 Fødegaarden Matr. Nr. 1a Ll. Sjørup efter sine Forældre med et Areal paa ca. 40 Tdr. Ld. Gaarden har gennem 4 Generationer været i Slægtens Eje og menes at have haft et større Areal, da det er en gammel Hovedparcel. Udbygningerne er opført 1919 efter Lynbrand, mens Stuehuset er ældre, men blev restaureret. Normal Besætning er 10 Køer plus Ungkreaturer, 2 Heste, 2 Søer samt Svin og Fjerkræ. Der drives et alsidigt Landbrug, hvortil der er anskaffet Nutidens Maskiner og Redskaber.

**JENSEN, HERLUF, Bmd.,  
Hevring Mk., Ørsted,**

er født samme Sted 1. 6. 1924. Forældre: Bmd. Rasmus Chr. Jensen, Hevring Mk., og Hustru Hansine Kirstine, f. Hansen. Bedsteforældre: FF Gdr. Peder Jensen, »Brødkærsgaard«, FM Mette Elisabeth, MF Møllemeister Søren P. Hansen, Tilst, MM Ane. Herluf

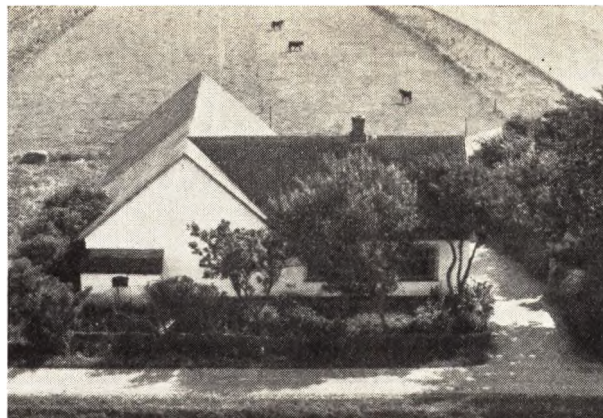

Jensen overtog i 1954 Ejendommen Matr. Nr. 17e m. fl. efter sine Forældre med et Areal paa 12 Tdr. Ld. Faderen købte den i sin Tid med 5½ Td. Ld. Bygningerne er tildels de samme, dog er Stalden blevet tilbygget samt Hønsesus. Normal Besætning er 5 Køer plus Ungkreaturer, 2 Heste, 2 Søer samt Svin og Fjerkræ. Der drives et alsidigt Landbrug med de dertil hørende Maskiner.



**JENSEN, KARL BÆK, Gdr., »Vidtskue«,  
Hevring Mk., Ørsted,**

er født i Allingaabro 9. 8. 1925. Forældre: Handelsmd. Marius Jensen, St. Sjørup, og Hustru Karen. Bedsteforældre: MF Gdr. Søren Bæk, Rode Krog. Karl Bæk Jensen er gift med Inge, f. Rasmussen i Albæk 18. 4. 1930. Forældre: Arbm. Karl Rasmussen, St. Sjørup, og Hustru Nielsine. Bedsteforældre: FF Murer Rasmus Rasmussen, Hevring, FM Kristiane, MF Arbm. Peder Nielsen, Hevring, MM Marie. I Ægteskabet er 1 Barn: Carsten Bæk 12. 5. 1951. Karl Bæk Jensen købte i 1954 en Parcel Matr. Nr. 13b Hevring paa 17½ Td. Ld., som blev udstykket fra en nedbrændt Ejendom, som Staten havde overtaget, og derforuden solgte Staten Tillægsjord til 2 andre Ejendomme. Der drives et alsidigt Landbrug med Nutidens Maskiner og Redskaber. Normal Besætning er 7 Køer plus Opdræt, Traktor, 4 Søer samt Svin og ca. 150 Høns.

**JENSEN, MARTINUS, Gdr., »Kildevang«,  
Hevring, Ørsted,**

er født paa Ramten Mark 17. 9. 1894. Forældre: Gdr.

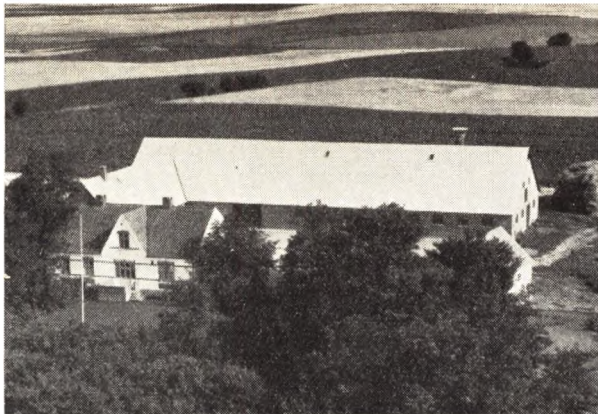

Andreas Jensen, Udbygaarden, Allingaabro, og Hustru Bertha Marie. Martinus Jensen er gift med Anna f. Nielsen i Hollandsbjerg 7. 1. 1900. Forældre: Gdr. Marius Nielsen, »Engskuegaard«, Hollandsbjerg, og Hustru Anna Kirstine, f. Boje. Bedsteforældre: FF Bmd. Niels Olesen, Drammelstrup, FM Anna Mette, MF Gdr. Peder Boje Vægter, Ørsted, MM Anna Mette. I Ægteskabet er 7 Børn: Tvillingerne Aksel og Tage 11. 10. 1925, Jens Anker 6. 4. 1931, Holger 12. 2. 1934, Oskar 2. 8. 1936, Bent 9. 9. 1937 og Ejnar 23. 2. 1941. Martinus Jensen købte i 1926 Gaarden Matr. Nr. 12a m. fl. af Rasmus Rasmusen med et Areal paa ca. 40 Tdr. Ld., hvortil siden er tilkøbt ca. 22 Tdr. Ld. Gaarden laa for mange Aar siden ved Hevring By, og det menes at være P. Drejer, som har flyttet den til sin nuværende Plads. Ejeren efter Drejer var Jens Kusk, som opførte Stuehuset 1907, og næste Ejer igen Rasmus Eriksen, som solgte den til Rasmus Rasmussen. Ved Overtagelsen i 1926 var der ingen Besætning, men i Dag er der 15 Køer plus Ungkreaturer, 4 Søer samt Svin og Fjerkræ. Martinus Jensen opførte i 1952 større og ny Udlænger. Der drives alm. Landbrug med lidt Frøavl.

**JENSEN, PETER, Bmd.,**  
Bode, Ørsted,

er født i Auning 17. 12. 1913. Forældre: Arbm. Rasmus Jensen, Auning, og Hustru Jensine. Bedsteforældre: FF Anders P. Jensen, Ø. Alling, FM Maren, MF Hans Jakob Jakobsen, V. Alling. Peter Jensen er gift med Karen, f. Hørning i Bode 16. 4. 1917. Forældre: Bmd. Kristian Hørning, Bode, og Hustru Marie, f. Andersen. Bedsteforældre: FF Gdr. Jens Jensen Hørning, »Eskeballegaard«, FM Karen, MF Træskomand Hans P. Andersen, Tøjstrup, MM Karoline. I Ægteskabet er 5 Børn: Poul Erik 23. 8. 1944, Kirsten 27. 4. 1946, Bent 29. 7. 1949, Mariane og Hans Jørgen 16. 2. 1954. Peter Jensen overtog i 1943 Ejendommen Matr. Nr. 10b Bode efter sine Svigerforældre, der havde ejet den siden 1917 og da købt den med et Areal paa 7 Tdr. Ld. Arealet i Dag er 17 Tdr. Ld., hvoraf de 5 Tdr. Ld. er tilkøbt siden Overtagelsen. Bygningerne var ældre, men Jensen har udvidet Stalden samt bygget ny Lade, Hønseshus, Vaskehus m. m. Normal Besætning er 5 Køer plus Ungkreaturer, 2 Heste, 5 Søer samt Svin og ca. 200 Høns.

**JOHNSEN, RASMUS, Bmd., »Skovly«,**  
Ørsted Enge, Ørsted,

er født samme Sted 18. 12. 1894. Forældre: Skrædder



og Bmd. Jens Johnsen, »Skovly«, og Hustru Maren, f. Sørensen. Bedsteforældre: FF Skrædder John Jensen, Ørsted, FM Ane Marie. Rasmus Johnsen er gift med Dorthea Marie, f. Christensen i Kielstrup 20. 10. 1893. Forældre: Lmd. Chr. Christensen, Kielstrup, og Hustru Ane Katrine. I Ægteskabet er 10 Børn: Jens, Karl Gustav, Thorvald Valdemar, Arnold Emanuel, Harry Ragnvald, Erik Verner, Vilhelm True, Gerda Marie, Ernst Emil og Kristian. Rasmus Johnsen overtog i 1917 Ejendommen Matr. Nr. 222 d m. fl. efter sine Forældre med et Areal paa 26 Tdr. Ld. Johnsen's Far købte Ejendommen ca. 1880, men dengang laa den østligere, men blev ca. 1886 flyttet hertil. Johnsen har siden Overtagelsen ombygget det hele samt anskaffet Nutidens Maskiner og Redskaber. Normal Besætning er 6 Køer plus Ungkreaturer, 1 Hest samt Svin og Fjerkræ. Ejendommens Jord drives tildels med Traktorbjælp fra Sønnen Ernst's Maskinstation i Ørsted.

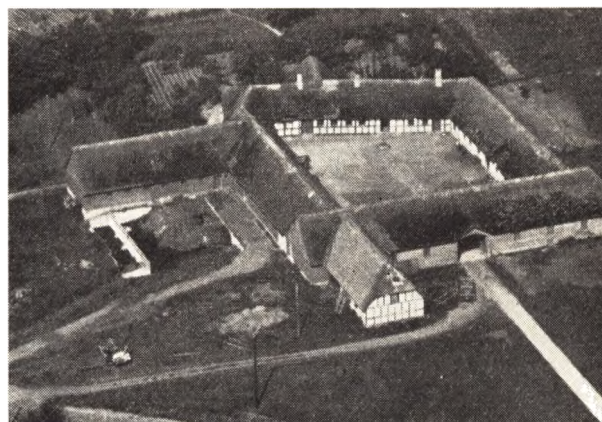

**JUNIER, ANDERS MADSEN, Gdr.,**  
»Toftegaard«, Hevring, Ørsted,

er født samme Sted 28. 8. 1887. Forældre: Gdr. Mads Andreas Nielsen, »Toftegaard«, og Hustru Kirsten, f. Laursen. Bedsteforældre: FF Gdr. Niels Andersen, »Toftegaard«, FM Ane Marie, f. Nielsdatter, MF Gdr. Laust Pedersen, Nørager, MM Mette. Anders Madsen Junier er gift med Ninna Louise, f. Tang i Ølby v. Struer 18. 2. 1888. Forældre: Gdr. Jens Peder Tang, Ølby, og Hustru Henriette, f. Nyby. Bedsteforældre: FF Skibsreder Peder Tang Nielsen, Struer, FM Anna

f. Dahl, MF Godsforvalter Peder Alexander Nyby, »Ausumgaard« v. Holstebro, MM Charlotte. I Ægteskabet er 3 Børn: Ketty 19. 4. 1925, Alex 7. 8. 1926 og Hella 22. 8. 1927. Anders Madsen Junier overtog i 1915 Gaarden Matr. Nr. 14a efter sine Forældre med et Areal paa 124 Tdr. Ld., hvorfra der siden er solgt 20 Tdr. Land, som var beplantet, og yderligere solgt 24 Tdr. Land til Hæren. Gaarden har siden 1775 været i Slægtens Eje og var tidligere Fæstegaard under »Estruplund«, men blev frikøbt ca. 1809. Siden 1. 6. 1954 har Sønnen Alex haft Gaarden i Forpagtning. Gaarden drives kvægløs med en betydelig Frøavl. Bygningerne var tidligere Bindingsværk, men er delvis undermurede og restaurerede.

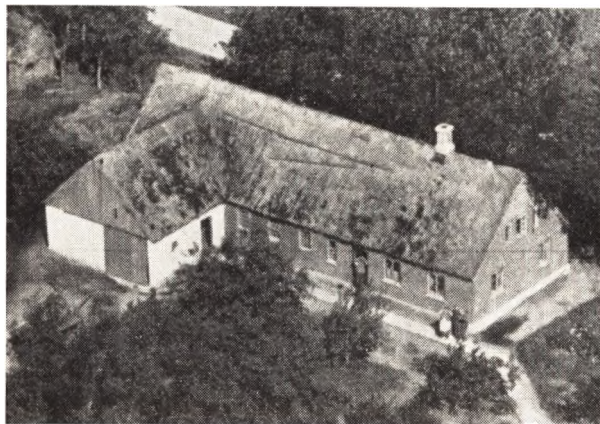

JØRGENSEN, AKSEL, Bmd., »Birkely«,  
Bode Krog, Ørsted,

er født i Kristrup 27. 12. 1905. Forældre: Lmd. Jens Knudsen Jørgensen, Bode, og Hustru Karoline. Bedsteførelde: FF Husm. Jørgen Knudsen Jørgensen, Darum, FM Ane, MF Arbm. Mads Olsen, Kristrup, MM Katrine. Aksel Jørgensen er gift med Astrid, f. Jørgensen i Fuglslev 18. 6. 1912. Forældre: Fiskehdl. Jørgen Jørgensen, Fuglslev, og Hustru Margrethe. Bedsteførelde: FF Forpagter P. Lykke Jørgensen, Tirstrup Kro, FM Ane, MF Agent Poul Sørensen, København, MM Mette Kirstine. I Ægteskabet er 4 Børn: Jørgen 1. 12. 1930, Jens Arne 2. 11. 1932, Orla 26. 4. 1936 og Preben 12. 10. 1938. Aksel Jørgensen købte i 1927 Ejendommen Matr. Nr. 4 f m. fl. af Jens Carlsen med et Areal paa 4 Tdr. Ld., hvortil siden er tilkøbt 14 Tdr. Ld. Ejendommen blev oprettet 1885 af Andreas Carlsen paa en Parcel udstykket fra Matr. Nr. 4 a Bode. Ved Overtagelsen var der kun et Hus, men Jørgensen har tilbygget baade Ko- og Hestestald samt Hønseshus. Normal Besætning er 4 Køer plus Ungkreaturer, 2 norske Heste, 5 Søer samt Svin og ca. 140 Høns. Der drives endvidere Rugeri, hvor der udruges ca. 7—8000 Kyllinger aarlig.

JØRGENSEN, JAKOB, Bmd.,  
Hollandsbjerg, Ørsted,

er født i Grenaa gl. Sogn 15. 2. 1904. Forældre: Fisker Lars Jakob Mathias Jørgensen, Grenaa, og Hustru Karoline, f. Nielsen. Jakob Jørgensen er gift med Kirsten Marie Thomsen, f. Hollandsbjerg 1903. Forældre: Gdr. Anton Thomsen, Hollandsbjerg, og Hustru Ane Marie. I Ægteskabet er 2 Børn: Tvillingerne Ingrid og

Tove 14. 6. 1936. Jakob Jørgensen købte i 1936 Ejendommen Matr. Nr. 4h m. fl. Hollandsbjerg af sin Svoger Jens Sejer Jensen med et Areal paa 17 Tdr. Ld. Jørgensens Svigerfar, Anton Thomsen, købte Ejendommen af Chr. Christensen. Bygningerne er ældre, men velholdte, og normal Besætning er 10—12 Kreaturer, 2 norske Heste, 3 Søer samt Svin og ca. 50 Høns. Der drives et alsidigt Landbrug.



JØRGENSEN, KRISTIAN, Statshusmand,  
Stenalt Mk., Ørsted,

er født i Tendruplund 19. 10. 1907. Forældre: Bmd. Kresten Jørgensen, Hevring Mk., og Hustru Sine. Kristian Jørgensen er gift med Karen Marie, f. Rasmussen i Hvilsager 20. 8. 1911. Forældre: Statshusmd. Kristian Rasmussen, Hvilsager, og Hustru Anna Marie. Bedsteførelde: FF Laust Rasmussen, Grenaa, FM Bertha Marie, MF Niels P. Jensen, Sdr. Næraa, MM Karen Marie. I Ægteskabet er 2 Børn: Jens Arne 28. 7. 1941 og Hans Jørgen 2. 6. 1944. Kristian Jørgensen købte i 1941 en Parcel Matr. Nr. 1 d paa 27 Tdr. Ld., som blev udstykket fra Stenalt, og opførte Bygningerne samme Aar. Der drives et alsidigt Landbrug med Nutidens Maskiner og Redskaber. Normal Besætning er 7 Køer plus Ungkreaturer, 2 Heste, 2 Søer samt Svin og Fjerkræ.

JØRGENSEN, NIELS, Bmd.,  
Hevring Mk., Ørsted,

er født samme Sted 20. 10. 1917. Forældre: Bmd. Chresten Jørgensen, Hevring Mk., og Hustru Jensine. Niels Jørgensen er gift med Mary, f. Nielsen i Dørup pr. Høring 11. 9. 1917. Forældre: Gdr. Niels P. Nielsen, Viby, og Hustru Johanne. Bedsteførelde: FF Gdr. Niels Pedersen, Stjær, MF Gdr. Enevold Frandsen, Dørup, MM Kirsten. I Ægteskabet er 3 Børn: Annelise Elinor 17. 11. 1941, Frits Frandsen 10. 10. 1945 og Krista 13. 5. 1952. Niels Jørgensen overtog i 1941 Ejendommen Matr. Nr. 16 n m. fl. efter sine Forældre med et Areal paa 11 Tdr. Ld., hvortil siden er tilkøbt 1½ Td. Ld. Jørgensens Far købte Ejendommen i 1911 med 6 Tdr. Ld. og tilkøbte saa senere 5 Tdr. Ld. samt byggede Lade og Hestestald. Niels Jørgensen har moderniseret Bygningerne, og normal Besætning i Dag er 5 Køer plus Ungkreaturer, 2 Heste, 3 Søer samt Svin og Fjerkræ.

KRISTIANSEN, FRODE KJÆR, Bmd.,  
»Bakkely«, Ørsted Mk., Ørsted,

er født samme Sted 12. 9. 1923. Forældre: Bmd. Søren

Kjær Kristiansen, »Bakkely«, og Hustru Trine. Bedsteforældre: FF Gdr. P. Kjær Kristiansen, Ll. Sjørup, FM Ane, MF Bmd. Anders Kirkeman, Voer, MM Ane Kirstine. Frode Kjær Kristiansen er gift med Gudrun, f. Hørning Gjesing i Hollandsbjerg 2. 12. 1928. Forældre: Gdr. Jens Gjesing, Hollandsbjerg, og Hustru Kristiane. Bedsteforældre: FF Gdr. Rasmus Gjesing, Hollandsbjerg, MF Gdr. Søren Hørning, Ørsted. I Ægteskabet er 2 Børn: Jens Erik 28. 4. 1950 og Anders Peder 24. 10. 1951. Frode Kjær Kristiansen overtog i 1948 Ejendommen Matr. Nr. 47a m. fl. efter sine Forældre med et Areal paa 20 Tdr. Ld., hvortil siden er tilkøbt 2 Tdr. Ld. Kristiansens Far købte Ejendommen 1911 af Søren Haslund, og for mange Aar siden var der Smedie her, men denne blev nedlagt 1904. Bygningerne er opført ca. 1897 efter Brand, dog har Søren Kjær tilbygget dem, og Frode Kjær har bygget Maskinhus m. m. Normal Besætning er 10 Køer plus Ungkreaturer, 3 Heste, 2 Søer, 20 Svin samt 100 Høns. Der findes de nødvendige af Nutidens Maskiner og Redskaber.

KROGH, P., Dyrlæge,  
Ørsted,

er født i Herskind. P. Krogh er gift med Inge, f. Nielsen i Erritsø. Dyrlæge P. Krogh købte i 1957 Gaarden Matr. Nr. 34a m. fl. Ørsted af Gdr. Tage Nielsen, Fausing, der kun ejede den 3 Mdr. og overtog den efter Jakob Nygaard, som havde overtaget den efter sine Forældre 1947 med et Areal paa 49 Tdr. Ld. Gaarden har gennem flere Generationer været i Slægten Bays Eje og var tidligere Fæstegaard under Stenalt Gods. Det er Dyrlæge Kroghs Hensigt stadig at drive Gaarden som alm. Landbrugsejendom.

LARSEN, NIELS, Gdr., »Elmegaard«,  
Ørsted Mk., Ørsted,

er født samme Sted 1. 3. 1926. Forældre: Gdr. Chr. Larsen, »Elmegaard«, og Hustru Noline. Niels Larsen er gift med Lis, f. Funch Adamsen i Vive 6. 1. 1932. Forældre: Handelsm. Viktor Emanuel Funch Adamsen og Hustru Karla. I Ægteskabet er 3 Børn: Bente 5. 9. 1952, Jytte 1. 12. 1954 og Helle 3. 4. 1956. Niels Larsen overtog i 1951 Gaarden Matr. Nr. 43 i Forpagtning af sine Forældre, der havde ejet den siden 1918. Arealet er 35 Tdr. Ld. og Bygningerne ca. 1—200 Aar gamle, men siden restaurerede. Der er anskaffet tidssvarende Maskiner og Redskaber, og normal Besætning er 26 Kreaturer, 30 Svin, 2—3 Heste samt Fjerkræ.

LARSEN, EJNAR, Bmd., »Bakkely«,  
Hevring Mk., Ørsted,

er født samme Sted 25. 4. 1926. Forældre: Bmd. Chresten Laursen og Hustru Rasmine. Bedsteforældre: FF Lmd. Peder Laursen, Auning, MF Arbm. Lars P. Nielsen, Ingerslev, MM Bodil Marie. Ejnar Laursen er gift med Else, f. Frederiksen i Ørsted 12. 1. 1929. Forældre: Arbm. Jens Anker Frederiksen, Ørsted, og Hustru Anna. Bedsteforældre: FF Landpost Anders Frederiksen, Ørsted, FM Kirstine, MF Murer Søren Pedersen, Sødring, MM Else. I Ægteskabet er 2 Børn: Jytte 4. 3. 1954 og Kresten Peter 8. 9. 1955. Ejnar Laursen overtog i 1950 Ejendommen Matr. Nr. 13c m. fl. efter sine Forældre med et Areal paa 12 Tdr. Ld. Laursens Far købte ca. 1915 Ejendommen med et Areal paa 7 Tdr.

Ld. Bygningerne er opført ca. 1908, men siden tilbyggede. Normal Besætning er 4 Køer plus Ungkreaturer, 2 Heste, 3 Søer samt Svin og Fjerkræ. Der drives et alsidigt Landbrug med Nutidens Maskiner og Redskaber.

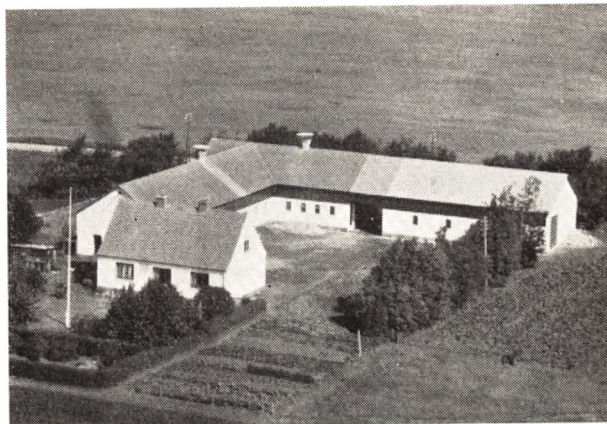

LAURSEN, HENRY, Gdr., Ll. Kristianslund, Ørsted,

er født i V. Alling 23. 6. 1911. Forældre: Gdr. Jens Laursen, V. Alling, og Hustru Sørgine, f. Sørensen. Bedsteforældre: MF Gdr. Peder Sørensen, Vrinders, MM Mariane. Henry Laursen er gift med Helga, f. Christensen i Harritslev 12. 9. 1910. Forældre: Fhv. Bmd. Lars Christensen, Gerning Mk., og Hustru Poulina. Bedsteforældre: FF Husm. Chresten Christensen, Spentrup, FM Karen Marie, MF Smed Peder Nielsen Schmidt, Harritslev, MM Dorthe. I Ægteskabet er 1 Barn: Henning 29. 6. 1939. Henry Laursen købte i 1940 en Parcel Matr. Nr. 19d m. fl., som blev udstykket fra »Stenalt« med 39 Tdr. Ld., hvortil der siden er tilkøbt 17 Tdr. Ld. Bygningerne blev oprettet samme Aar, men er flere Gange siden tilbyggede, bl. a. blev der i 1944 bygget ny Lade. Der drives et alsidigt Landbrug, hvortil der er anskaffet Nutidens Maskiner og Redskaber. Normal Besætning er 15 Køer, ca. 20 Ungkreaturer, 2 Heste samt Traktor, ca. 70 Svin og Fjerkræ.

LAURSEN, JENS SKØDT, Bmd.,  
Hevring Mk., Ørsted,

er født i Sognet 7. 8. 1895. Forældre: Gdr. Knud P. Laursen, Maarupgaard, og Hustru Ane Katrine. Bedsteforældre: FF Husm. Laust Klemmensen, Hørning, FM Kirsten, MF Gdr. Jens Skødt, Kildevang, MM Kirsten. Som Husbestyrerinde har Laursen sin Søster Kirstine Sørine Laursen, f. paa Ørsted Mk. 2. 1. 1897. Jens Skødt Laursen overtog i 1935 Ejendommen Matr. Nr. 11c m. fl. Hevring efter sine Forældre med et Areal paa 13½ Td. Ld. Laursens Far købte Ejendommen i 1911 af Ras Broch med et Areal paa 18 Tdr. Ld. Bygningerne er de samme som ved Overtagelsen, dog er der bygget Hestestald og Vognport. Normal Besætning er 2 Heste, 4 Køer plus Ungkreaturer samt Svin og Fjerkræ. Der drives et alsidigt Landbrug med de dertil hørende Maskiner og Redskaber.

LAURSEN, LAURS, Bmd.,  
Bode Krog, Ørsted,

er født i Hollandsbjerg 17. 8. 1894. Forældre: Bmd.



Anton Laursen, Hollandsbjerg Mk., og Hustru Marie, f. Kristiansen. Bedsteforældre: FF Bmd. Laurs Laur- sen, Holbæk Mk., MF Gdr. Peder Kristiansen, Hol- bæk. Laurs Laursen er gift med Else, f. Andersen i Voer 11. 3. 1893. Forældre: Vejmand Niels Kjeldsen Andersen, Voer, og Hustru Mette Marie. I Ægteskabet er 2 Børn: Anna 27. 4. 1916 og Dorthea 23. 5. 1924. Laurs Laursen købte 1927 Ejendommen Matr. Nr. 4h m. fl. Bode Krog af Jens Hørning med et Areal paa 17 Tdr. Ld. Bygningerne er delvis ældre Bindings- værk, men restaurerede, og i 1957 bliver Lade og Ko- stald ombygget. Normal Besætning er 8 Køer plus Ungkreaturer, 2 Heste, 1 Føl, 2 Søer samt Svin og Fjerkræ. Der drives et alsidigt Landbrug med Nuti- dens Maskiner og Redskaber.

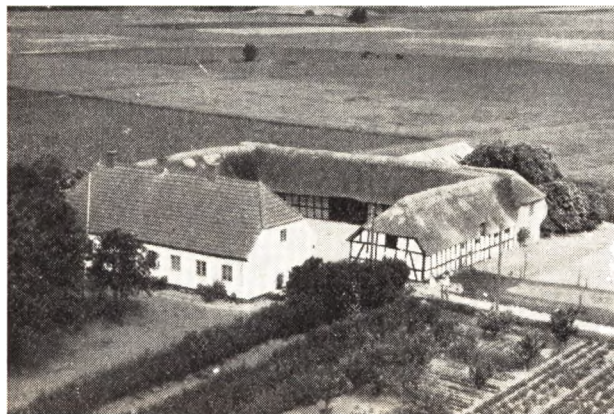

**MADSEN, AAGE EMIL KROGH, Gdr.,**  
»Mosegaard«, Ørsted Mk., Ørsted,

er født samme Sted 25. 6. 1917. Forældre: Gdr. Anton Madsen, Ørsted, og Hustru Magda. Bedsteforældre: FF Arbm. Søren Madsen, Kahr, FM Mette Kirstine, MF Gdr. Anders Krogh, Holbæk, MM Madsine. Aage Emil K. Madsen er gift med Inga, f. Larsen i Hover 16. 2. 1919. Forældre: Gdr. Enevold Larsen, Hadsten, og Hustru Anna, f. Ettrup. Bedsteforældre: FF Arbm. Ole Hebsgaard Larsen, Agger, FM Kirstine, MF Husm. Chr. Ettrup, Gettrup Mk., MM Karen. I Ægte- skabet er 4 Børn: Karen Margrethe 23. 5. 1943, Bente 17. 9. 1946, Torben 24. 5. 1948 og Olaf 26. 10. 1953. Aage Madsen købte i 1947 Gaarden Matr. Nr. 48a m. fl. af Anker Dolberg med et Areal paa 26 Tdr. Ld., der tid- ligere var større, da det er en gammel Hovedparcel. Bygningerne er ældre, men restaurerede, og der er ca. 1930 bygget ny Lade. Ved Overtagelsen var den tom for Avl og Besætning, og den drives stadig med kun delvis Besætning og Frøavl. Besætningen i Dag er 2 Heste, 5 Køer plus Ungkreaturer, 10 Søer samt Svin og Fjerkræ. I 1935—36 var Madsen paa Tomme- rup Landbrugsskole.

**MADSEN, AKSEL FYNBOE, Gdr., »Fynbogaard«,**  
Hollandsbjerg, Ørsted,

er født samme Sted 26. 6. 1926. Forældre: Gdr. Marius Madsen, »Fynbogaard«, og Hustru Anna, f. Fynboe. Bedsteforældre: FF Jens Nielsen, Randers, FM Sine, MF Gdr. Hans Fynboe, »Fynbogaard«, MM Else. Aksel Fynboe Madsen er gift med Gunhild, f. Boje i Hol- landsbjerg 16. 9. 1932. Forældre: Gdr. Jens Skipper

Boje, Hollandsbjerg, og Hustru Marie. Bedsteforæl- dre: FF Gdr. Jens Pedersen Boje, Hollandsbjerg, FM Anna, MF Gdr. Anton Jensen, Nisset, MM Marie. I Ægteskabet er 1 Barn: Carsten 29. 1. 1955. Aksel Fyn- boe Madsen overtog i 1957 Gaarden Matr. Nr. 5 i Hol- landsbjerg efter sine Forældre med et Areal paa 55 Tdr. Ld. Madsens Far overtog Gaarden i 1914 efter sin Svigerfar, og den har været i Slægtens Eje siden den blev frikøbt fra Stenalt. Bygningerne er dels æl- dre Bindingsværk, som er undermuret, og i 1927 blev der bygget ny Lade. Gaarden drives som kvægløst Landbrug med alsidigt Drift udover lidt Frøavl.

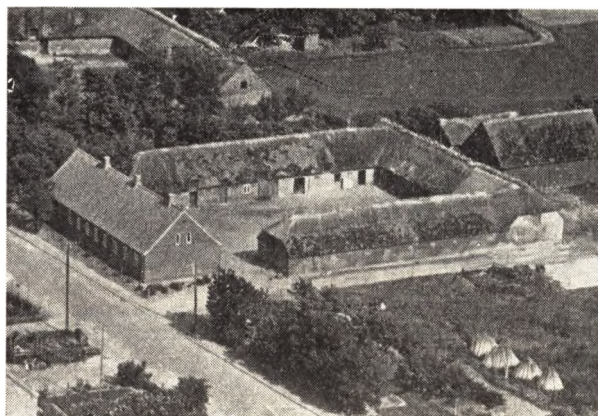

**MANØ, TAGE, Gdr., Hollandsbjerg,**  
Ørsted,

er født i Gerlev 29. 8. 1920. Forældre: Bmd. Hans Manø, Gerlev, og Hustru Anna. Bedsteforældre: FF Gdr. Peter Manø ,Tvede, MF Arbm. Anton Nielsen, Linbjerg, MM Boline. Tage Manø er gift med Ragna, f. Gjesing i Hollandsbjerg 8. 6. 1924. Forældre: Gdr. Jens Gjesing, Hollandsbjerg, og Hustru Kristiane. Bedsteforældre: FF Gdr. Rasmus Gjesing, Hollands- bjerg, MF Gdr. Søren Hørning, Ørsted. I Ægteskabet er 3 Børn: Bente 16. 6. 1947, Tove 13. 1. 1950 og Jens 12. 8. 1956. Tage Manø overtog i 1946 sin Hustrus Fø- de hjem Matr. Nr. 10a m. fl. Hollandsbjerg efter sine Svigerforældre med et Areal paa 58 Tdr. Ld. Gaarden har siden den blev frikøbt fra Stenalt været i Slæg- tens Eje, men havde før et større Areal, da der er fra- solgt 17 Tdr. Ld. i 1943. Bygningerne menes opført ca. 1880, men Fru Manøs Bedstefar, Rasmus Gjesing, har ombygget dem. Normal Besætning er 13 Køer plus Ungkreaturer, 2 Heste, Traktor, 50 Svin samt 100 Høns.

**MELIN, HENNING, Bmd., »Nøddelund«,**  
Hevring, Ørsted,

er født i Kolindbro 6. 10. 1899. Forældre: Bmd. Jens P. Melin, Kolindbro, og Hustru Jørgine. Henning Mel- lin er gift med Johanne, f. Pedersen i Nødager 3. 7. 1901. Forældre: Bmd. Anton Pedersen, Nødager, og Hustru Kirstine. Bedsteforældre: FF Arbm. Søren Pe- dersen, Feldballe, FM Ane, MF Maltgører Jens Poul- sen, Følle, MM Johanne. I Ægteskabet er 2 Børn: El- len 18. 6. 1924 og Jens Anton 3. 2. 1930. Henning Melin overtog i 1922 sit Hjem i Kolindbro, som blev opret- tet 1893 af Jens P. Melin paa et Areal paa 14 Tdr. Ld., som var udstykket fra P. Christensens Gaard i Koed.

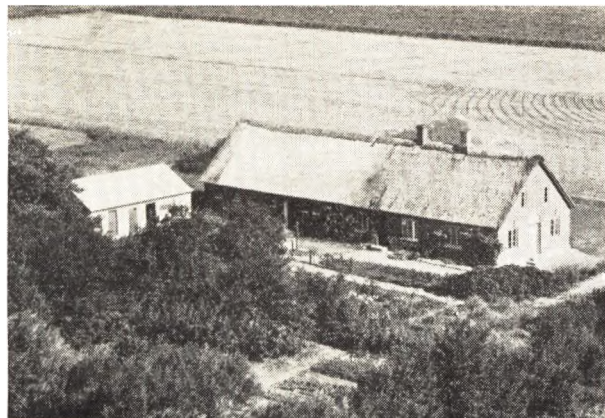

Denne Ejendom solgte Melin i 1928 og købte saa Gaarden her Matr. Nr. 10h m. fl. af Ørsted Købmandsgaard med et Areal paa 30 Tdr. Ld. Bygningerne er opført ca. 1880, men siden restaurerede, bl. a. er der bygget Hestestald, Maskinhus m. m. Normal Besætning er 2 Heste, 6 Køer plus Ungkreaturer, 3 Søer samt Svin og Fjerkræ. Der drives et alsidigt Landbrug med Nutidens Maskiner og Redskaber.

**MUURMANN, VIKTOR, Gdr.,**

Bode Krog, Ørsted,  
er født samme Sted 26. 8. 1921. Forældre: Gdr. Chr. Muurmann, Bode Krog, og Hustru Andrea. Bedsteforældre: FF Gdr. Anders Muurmann, Auning, FM Ane Marie, f. Poulsen, MF Gdr. Chr. Carlsen, Bode Krog, MM Ane Kirstine, f. Pedersen. Viktor Muurmann overtog i 1949 Gaarden Matr. Nr. 12e m. fl. Bode Krog efter sine Forældre med et Areal paa 25 Tdr. Ld. Gaarden har siden 1876 været i Slægtens Eje og blev cprrettet af Muurmanns Oldefar Anders Therkildsen. Bygningerne er de samme, dog er der tilbygget baade Stald og Lade. Normal Besætning er 6 Køer plus Ungkreaturer, 1 Hest samt Svin og Fjerkræ. Markarbejdet udføres delvis af Maskinstation.

**MØLLER, ADERS, Bmd.,**

Ll. Sjørup Mk., Ørsted,  
er født i Sognet 6. 9. 1880. Forældre: Træskomand Jens Møller, Ørsted, og Hustru Ane Kirstine. Bedsteforældre: FF Chr. Møller, Ørsted, FM Ane Marie, MF Anders Poulsen, Vejlbj, MM Severine. Anders Møller er gift med Ane Marie, f. Kristensen i Ørsted 21. 5. 1876. Forældre: Møller Kristian Kristensen, Oust, og Hustru Mine. I Ægteskabet er 4 Børn: Magda Kirstine 5. 12. 1906, Jens Kristian 1. 2. 1909, Anders Kristian 5. 6. 1913 og død 1953, Krista Petrea 26 4. 1916. Anders Møller købte i 1905 Ejendommen Matr. Nr. 1c Ll. Sjørup af Ejendomshandler Als med et Areal paa 13 Tdr. Ld., hvortil siden er tilkøbt 9 Tdr. Ld. fra Svigerfaderens Ejendom, som blev nedlagt. Bygningerne er ældre, men velholdte, og der drives et alsidigt Landbrug. Normal Besætning er 6 Køer plus Ungkreaturer, 1 Hest, Traktor samt Fjerkræ.

**NIELSEN, ALFRED, Bmd., Hollandsbjerg, Ørsted,**

er født i Fausing 27. 3. 1900. Forældre: Smed Peder Nielsen, Fausing, og Hustru Kirsten Marie, f. Pedersen. Bedsteforældre: FF Smed Niels P. Nielsen, Lagedgaarden, MF Gaardejer P. Pedersen, Ammelhede. Alfred Nielsen er gift med Anna Margethe, f. Gje-

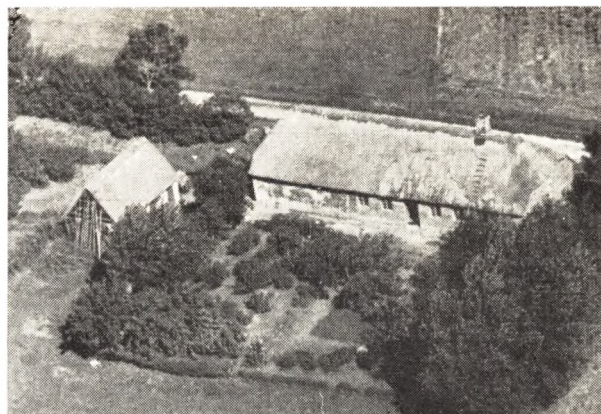

sing i Hollandsbjerg 25. 2. 1903. Forældre: Boelsmd. Chr. Gjering, Tangkær, og Hustru Mine. Bedsteforældre: FF Gaardejer Peder Gjering, Hollandsbjerg, FM Kristine, MF Husm. Mads Velling, Ø. Tørslev, MM Ane Margrethe. I Ægteskabet er 3 Børn: Peter Gjering 24. 2. 1921, Sigurd Gjering 3. 6. 1924 og Astrid Marie 7. 9. 1932. Alfred Nielsen købte i 1929 Ejendommen Matr. Nr. 41b m. fl. Hollandsbjerg af Niels Alfred Nielsen med et Areal paa 9½ Td. Ld. Ved Overtagelsen var de omkringliggende Enge ikke afvandede, og Fjorden kunne til Tider sætte helt op til Huset, men i 1940—45 blev der inddæmmed, saa hele Marken nu er afvandet. Bygningerne er opført ca. 1880. Normal Besætning er 2 Heste, 3 Køer plus Opdræt samt Svin og Fjerkræ. Siden 1. 4. 1931 har Nielsen tillige haft en Mælketur til Ørsted Mejeri.

**NIELSEN, ARNE, Gdr., »Højmark«,**

Hevring Mk., Ørsted,  
er født i Sognet 28. 5. 1899. Forældre: Husejer Esben Nielsen, Ørsted, og Hustru Marie, f. Pedersen. Bedsteforældre: FF Bmd. Niels Hjuler Nielsen, Bode, FM Marie, MF Bmd. Niels Pedersen, Hollandsbjerg, MM Anna. Arne Nielsen er gift med Johanne, f. Jensen i Hinnum 11. 1. 1904. Forældre: Handelsm. og Lmd. Karl Johnsen Jensen, Hinnum, og Hustru Jakobine. I Ægteskabet er 2 Børn: Marie 8. 4. 1936 og Aage 28. 6. 1941. Arne Nielsen købte i 1927 Gaarden Matr. Nr. 25a Hevring af Marius Thomsen med et Areal paa 19 Tdr. Ld., hvortil siden er tilkøbt 1 Td. Ld. Ved Overtagelsen var der ingen Besætning, men i Dag er der 8 Køer plus Ungkreaturer, 2 Heste, 8 Søer samt Svin og Fjerkræ. Stuehuset er opført 1917, mens Nielsen har bygget baade Stald, Lade og Hønsehus. Der drives et alsidigt Landbrug, hvortil der er anskaffet Nutidens Maskiner og Redskaber. I 1938 blev Marken drænet. I 1919—20 var Nielsen paa Rønde Højskole.

**NIELSEN, CHRESTEN ALFRED, Bmd.,**

Ørsted Mk., Ørsted,  
er født i Sognet 25. 8. 1897. Forældre: Bødker P. Nielsen, Ørsted, og Hustru Else Marie. Bedsteforældre: MF Ølbrygger Chresten Pedersen, Ørsted. Chresten A. Nielsen er gift med Agnes, f. Rasmussen i Fausing 27. 3. 1901 og død 1944. Forældre: Gdr. Laust Chr. Rasmussen, Fausing, og Hustru Anna Marie. Chr. Nielsen købte i 1928 en Parcel Matr. Nr. 1h Ørsted paa 17 Tdr. Ld., som blev udstykket fra Ørsted Præstegaard, og Bygningerne blev opført samme Aar i deres nuværende Skikkelse. Der drives et alsidigt Land-



brug, hvortil der er anskaffet Nutidens Maskiner og Redskaber. Normal Besætning er 5 Køer plus Ungkreaturer, 2 Heste samt Svin og Fjerkræ.

**NIELSEN, EIGIL, Gdr.,**  
Ørsted,

er født paa Ørsted Mk. 13. 10. 1915. Forældre: Gdr. Peter Nielsen, Ørsted, og Hustru Kirsten Marie. Bedsteforældre: FF Kusk Niels Nielsen, Skanderborg, FM Kirsten Marie, MF Bestyrer Jens Didriksen, Tangkær, MM Anna. Eigil Nielsen er gift med Katrine, f. Borst i Lundtoft 15. 2. 1919. Forældre: Statshusmand Balzer Borst, Lundtoft, og Hustru Kristine. Bedsteforældre: FF Gdr. Didrik Borst, Lundtoft, FM Ane Katrine, MF Gdr. Jens Hansen, Aartoft Mk., MM Marie. I Ægteskabet er 2 Børn: Erling 15. 12. 1941 og Ejnar 21. 1. 1947. Eigil Nielsen overtog i 1940 Gaarden Matr. Nr. 66a efter sine Forældre med et Areal paa 22 Tdr. Ld., hvortil der er tilkøbt 3 Tdr. Ld. Nielsens Far købte Ejendommen i 1916 af Søren Olesen. Bygningerne er ældre paa nær Laden, som er blevet ombygget. Normal Besætning er 8 Køer plus Ungkreaturer, Traktor samt Svin og Fjerkræ. Der drives et alsidigt Landbrug med Nutidens Maskiner og Redskaber.

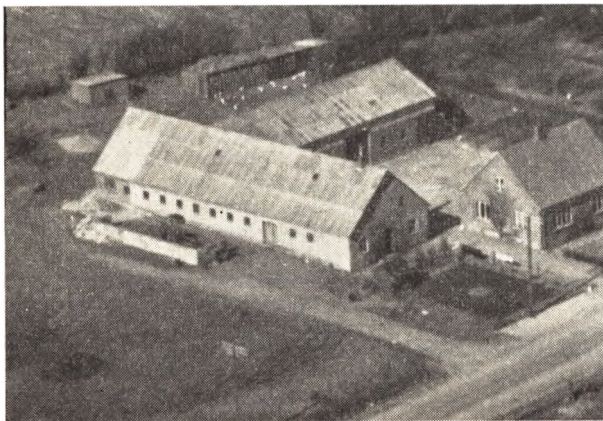

**NIELSEN, JULIUS, Gdr., »Sønder-**  
vang«, Ørsted,

er født i Aalstrup 9. 5. 1895. Forældre: Gdr. Johannes Nielsen, Aalstrup, og Hustru Poulina. Julius Nielsen er gift med Karen, f. Nielsen i Karlby 1. 1. 1899. Forældre: Gdr. Søren Holger Nielsen, Karlby, og Hustru Maren Sofie Kirstine. Bedsteforældre: FF Gdr. Niels

Holger Nielsen, Karlby, MF Gdr. Anders Jensen, Karlby. I Ægteskabet er 3 Børn: Poul Martin 29. 11. 1920, Søren Holger 30. 1. 1932 og Kaj Bent 5. 7. 1940. Julius Nielsen købte i 1945 Gaarden Matr. Nr. 16c m. fl. af Anders Hyllested med et Areal paa 26 Tdr. Ld., hvortil siden er tilkøbt 9 Tdr. Ld. Tidligere laa Gaarden i Byen, men blev i 1935 flyttet hertil. Normal Besætning er 10 Køer plus Ungkreaturer, Traktor, 150 Høns, og der leveres ca. 50 Svin aarlig.

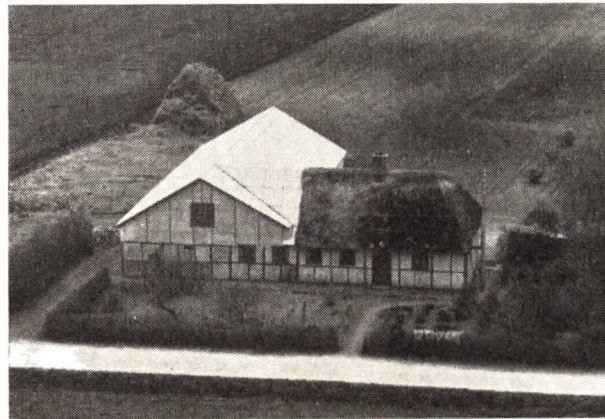

**NIELSEN, JØRGEN SEJERSEN, Bmd.,**  
»Enghøj«, Bode, Ørsted,

er født i Bode 10. 7. 1926. Forældre: Gdr. P. Sejersen Nielsen, Bode, og Hustru Karen. Bedsteforældre: FF Smed Per Nielsen, Bode, FM Kirsten Marie, MF Sømand og Færgemand Vilhelm Frandsen, Voer, MM Sofie. Jørgen S. Nielsen er gift med Erna, f. Poulsen paa Holbæk Mark 23. 3. 1927. Forældre: Bmd. Anders Poulsen, Holbæk, og Hustru Boline. Bedsteforældre: FF Postbud Niels Poulsen, Ørsted, FM Poulina, MF Bmd. Anders Nielsen, Holbæk, MM Helene. I Ægteskabet er 2 Børn: Knud 10. 10. 1952 og Birthe 14. 4. 1956. Jørgen S. Nielsen købte i 1952 Ejendommen Matr. Nr. 40c m. fl. Bode af Kaj Andersen med et Areal paa 10 Tdr. Ld., hvortil siden er tilkøbt ca. 5 Tdr. Ld. For mange Aar siden boede her en Fisker ved Navn Anders Eriksen, men da var Arealet kun 1½ Td. Ld. Fjorden har gaaet helt op til Ejendommen. Bygningerne er ældre, men restaurerede af Nielsen og paalagt fast Tag, og der er bygget ny Stald og Lade. Normal Besætning er 4 Køer plus Ungkreaturer, Part i Traktor, 2 Søer samt Svin og Fjerkræ.

**NIELSEN, MARIUS, Gdr.,**  
Bode Mark, Ørsted,

er født i Fausing 13. 1. 1897. Forældre: Smed Peder Nielsen, Grund, og Hustru Kirsten Marie, f. Pedersen. Bedsteforældre: FF Smed Niels P. Nielsen, Ladegaarde, MF Gdr. P. Pedersen, Ammelhede. Marius Nielsen er gift med Jensine, f. Pedersen i Tvede 18. 5. 1892. Forældre: Arbm. Søren Pedersen, Tvede, og Hustru Kirsten Marie. I Ægteskabet er 5 Børn: Kamma 4. 4. 1926, Sigrid 13. 5. 1930, Edith 13. 6. 1931, Ellen Margrethe 9. 10. 1933 og Anker 10. 7. 1934. Marius Nielsen overtog ved sit Giftermaal Hustruens Hjem Matr. Nr. 6b m. fl. i 1925 med et Areal paa 32 Tdr. Ld., hvorfra der siden er solgt 6 Tdr. Ld. Eng. Arealet har tidligere været mindre, men er sammenkøbt af flere Parceller. Bygningerne er ældre, men restaurerede af

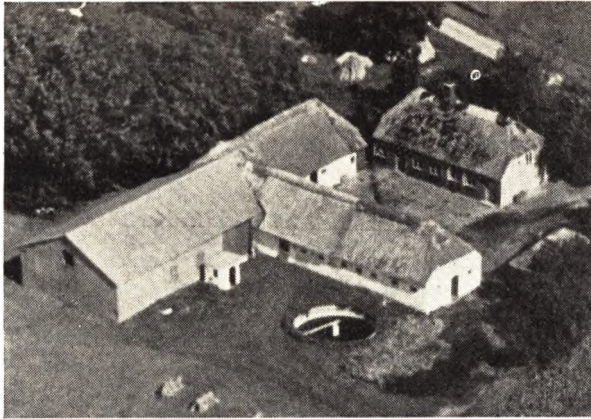

Nielsen, der ogsaa har paalagt fast Tag samt bygget ny Lade. Normal Besætning er 2 Heste, 8 Køer, 3 Kvier, 6 Kalve, 1 So, og der leveres ca. 30 Svin aarlig.

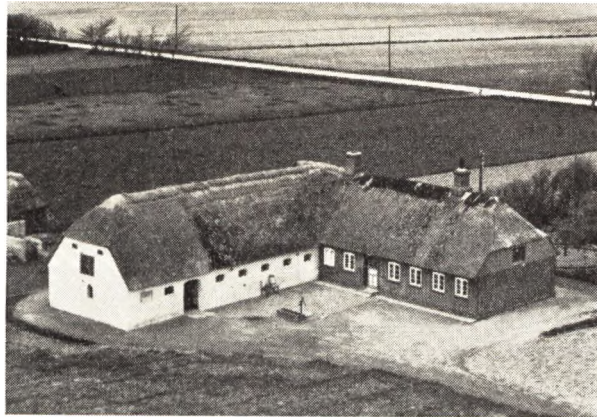

**NIELS NIELSEN, Bmd., »Stinesminde«,**  
Bode, Ørsted,  
er født samme Sted 28. 3. 1897. Forældre: Bmd. Chr. Nielsen, Bode, og Hustru Kristine. Bedsteforældre: FF Niels Simonsen, Ølst, FM Margrethe, MF Natvægter Laust Broch, Ørsted, MM Anna. Som Husbestyrerinde har Nielsen sin Søster Anna Nielsen, f. 19. 3. 1903. Niels Nielsen overtog i 1918 Ejendommen Matr. Nr. 49a m. fl. Bode efter sine Forældre med et Areal paa 3 Tdr. Ld., hvortil der siden er tilkøbt 10 Tdr. Ld. Nielsens Far købte Ejendommen ca. 1890, og han byggede baade Stuehus og Lade. Niels Nielsen har bygget ny Stald. Normal Besætning er 2 Heste, 4 Køer plus Ungkreaturer, 8 Svin og Fjerkræ.

**NIELSEN, P. SEJERSEN, Gdr.,**  
Bode, Ørsted,  
er født i Grund 17. 5. 1894. Forældre: Smed Peder Nielsen, Grund, og Hustru Kirsten Marie, f. Pedersen. Bedsteforældre: FF Smed Niels P. Nielsen, Ladegaarden, MF Gdr. P. Pedersen, Ammelhede. P. Sejersen Nielsen er gift med Karen Marie, f. Frandsen i Voer 18. 9. 1896. Forældre: Sømmand Vilhelm Frandsen, Voer, og Hustru Sofie, f. Nielsen. Bedsteforældre: FF Arbm. Laust Frandsen, Voer, FM Karen Marie, MF Sømmand Rasmus Nielsen, Voer, MM Kirsten Marie. I Ægteskabet er 6 Børn: Kirsten 2. 9. 1922, Poul 7. 6. 1925, Jørgen 10. 7. 1926, Bent 27. 4. 1928, Henning 8. 3.



1935 og Anna 13. 3. 1939. P. Sejersen Nielsen overtog i 1917 Gaarden Matr. Nr. 4c m. fl. efter sine Forældre med et Areal paa 12 Tdr. Ld., hvortil siden er tilkøbt 18 Tdr. Ld. Nielsens Far købte Gaarden ca. 1905, og Bygningerne var da ældre Bindingsværk, men Sejersen har undermuret Stuehuset samt bygget ny Stald og Lade. Normal Besætning er 8 Køer plus Ungkreaturer, 1 Hest, Traktor, Fjerkræ, og der leveres ca. 35 Svin aarlig. Der drives alm. alsidigt Landbrug med Nutidens Maskiner og Redskaber.

**NEIMANN, JAKOB ANKER, Gdr.,**  
»Tranemosegaard«, Ørsted,

er født i Sognet 29. 7. 1903. Forældre: Gdr. Jens Neimann, »Maarupgaard«, og Hustru Louise Dorthea, f. Revsbæk. Bedsteforældre: FF Gdr. Jakob Neimann, Tørslev, FM Karen, MF Kaptajn og Gdr. Anton Revsbæk, Kahr, MM Ane Margrethe, f. Christensen. Jakob Anker Neimann er gift med Marie, f. Sølvsten i Houlbjerg 31. 8. 1907. Forældre: Gdr. Ingvard Sølvsten og Hustru Kirstine, f. Pedersen. Bedsteforældre: FF P. Sølvsten, Aarhus, FM Mariane, MF Gdr. P. A. Pedersen, »Lopdrupgaard«, Skjød, MM Johanne. I Ægteskabet er 3 Børn: Jens Arne 4. 12. 1933, Frits 2. 6. 1939 og Asger 29. 5. 1944. Jakob Anker Neimann overtog i 1932 »Maarupgaard« af sine Forældre, der havde ejet den siden 1907 og da købt den af Knud Peder Laursen, men solgte den i 1946 til Chr. Breinholt og købte i Efteraaret 1945 »Tranemosegaard« Matr. Nr. 7a m. fl. af Martinus Christensen med et Areal paa 72 Tdr. Ld., hvortil siden er tilkøbt 6 Tdr. Ld. Bygningerne er opført 1932 efter Brand. Gaardens Navn stammer fra de omliggende Moser, som Neimann nu har drænet og kultiveret. Besætningen bestaar af ca. 40 Kreaturer, Traktor, 20 Søer samt Svin og Fjerkræ. Udover et alsidigt Landbrug drives endvidere Frøavl. Besætningen er R. D. og Stambesætning, som er kaaret i 1. Kl. og hvorfra der sælges Avlstyre.

**NYGAARD, KRISTIAN, Gdr.,**  
Bode, Ørsted,

er født samme Sted 3. 3. 1912. Forældre: Gdr. Rasmus Nygaard, Bode, og Hustru Kirsten, f. Jørgensen. Bedsteforældre: FF Kristian Nygaard, Bode. FM Dorthe Marie, f. Madsen. MF Hjulmand Kristian Jørgensen, Støvring. MM Ane, f. Pedersen. Kristian Nygaard overtog i 1952 Ejendommen Matr. Nr. 3b m. fl. Bode efter sine Forældre med et Areal paa ca. 30 Tdr. Land. Nygaards Bedstefar købte Ejendommen ca. 1870, men da

var Arealet mindre. Bygningerne er ældre, men restaurerede og tilbyggede, bl. a. blev Stalden tilbygget ca. 1935. Normal Besætning er 15 Kreaturer, 2 Heste, samt Svin og Fjerkræ.



OLSEN, KARLO, Gdr., »Enggaarden«,

Hollandsbjerg, Ørsted,  
er født i Hevring 17. 12. 1914. Forældre: Bmd. Chr. Olsen, Ørsted, og Hustru Louise. Karlo Olsen er gift med Ingrid, f. Jensen i Feldballe 13. 6. 1920. Forældre: Murer Johs. Jensen, Grønfeldt, og Hustru Martha. Bedsteforældre: FF Bmd. Peder Jensen, Langsø. FM: Kirstine. MF Gdr. Hans P. Knudsen, Feldballe. MM Marie. Karlo Olsen købte i 1944 Gaarden Matr. Nr. 5k m. fl. Hollandsbjerg af Rasmus Greve med et Areal paa 25 Tdr. Land, hvortil siden er tilkøbt 11 Tdr. Ld. Gaarden er oprettet 1909 af Marius Madsen paa en Parcel som blev udstykket fra Hans Fynboes Gaard i Hollandsbjerg. Bygningerne er tildels de samme, men blevet restaurerede og paalagt fast Tag og der er bygget Maskinhus samt Staklade. Gaarden drives uden Kobesætning, men der er ca. 12 Søer samt Svin, Fjerkræ og Traktor.

PEDERSEN, ANTON, Gdr., Hollandsbjerg,  
Ørsted,

er født samme Sted 3. 10. 1917. Forældre: Gdr. Peder Helli Pedersen, Hollandsbjerg, og Hustru Nielsine, f. Nielsen. Bedsteforældre: MF Bmd. Niels P. Nielsen, Ll. Sjørup. Anton Pedersen er gift med Marie, f. Juul Christensen i Voer 8. 3. 1922. Forældre: Gdr. Chresten M. Christensen, Voer, og Hustru Mette, f. Juul. Bedsteforældre: FF Købmand Jens Christensen, Voer. FM Maren. MF Gdr. Chresten Juul, Hollandsbjerg. MM Mette Marie. I Ægteskabet er 3 Børn: Rigmor Juul 13. 9. 1942, Per Helli 9. 11. 1947 og Niels Juul 4. 2. 1953. Anton Pedersen overtog i 1957 Gaarden Matr. Nr. 2c Hollandsbjerg efter sine Forældre med et Areal paa 21 Tdr. Ld. Pedersens Far købte Gaarden ca. 1910. Anton Pedersen købte i 1937 Nabogaarden Matr. Nr. 11a Hollandsbjerg af Kreditforeningen med et Areal paa 21 Tdr. Land og driver dem nu sammen. Bygningerne er ældre, men restaurerede dog er Kostalden opført ca. 1920. Normal Besætning er ca. 25 Kreaturer, Traktor, samt Svin og ca. 300 Høns. Der drives et alsidigt Landbrug med Frøavl, hvortil der er anskaffet Nutidens Maskiner og Redskaber.

PEDERSEN, BENDT, Statshusmand,  
Hollandsbjerg, Ørsted,

er født i Hollandsbjerg 11. 5. 1930. Forældre: Arbm.

Niels Pedersen, Hollandsbjerg, og Hustru Nielsine. Bedsteforældre: FF Anton Pedersen, Hollandsbjerg. MF Thomas Olsen, Uggeluse. MM Mine. Bendt Pedersen er gift med Ebba, f. Jørgensen i Vivild 10. 5. 1934. Forældre: Gdr. Jørgen Madsen Jørgensen, Vivild, og Hustru Katrine. Bedsteforældre: FF Gdr. Anders Chr. Jørgensen, Vivild. MF Gdr. Henrik Andreasen, »St. Sørvad«. MM Kristine. I Ægteskabet er 1 Barn: Grethe 15. 5. 1956. Bendt Pedersen købte 1. 4. 1954 Parcelen Matr. Nr. 12p Hollandsbjerg paa 15½ Td. Land som blev udstykket fra Rasmus Kusks Gaard i Hollandsbjerg og opførte Bygningerne samme Aar. Der drives et alsidigt Landbrug, hvortil der er anskaffet Nutidens Maskiner og Redskaber. Normal Besætning er 6 Køer plus Ungkreaturer, 2 Heste, 5 Søer samt Svin og ca. 200 Høns.

PEDERSEN, EGON BECHGAARD, Vognmand,  
Hollandsbjerg, Ørsted,

er født i Bode 19. 8. 1919. Forældre: Mølleriejer Arne Bechgaard Pedersen, Ørsted Mølle, og Hustru Nielsine. Egon Bechgaard Pedersen er gift med Sigrd, f. Laurssen i Voer 23. 7. 1920. Forældre: Gdr. Laurs Laurssen, Voer, og Hustru Anna Mette. I Ægteskabet er 2 Børn: Lis 16. 1. 1943 og Kurt 16. 6. 1944. Egon Bechgaard købte i 1950 Vognmandsforretningen af Ejnar Andersen med Lastvogn og et ældre Hus inde i Byen. I 1954 blev der tilkøbt 8 Tdr. Land og Bygningerne oprettet samme Aar. Jorden drives med Korn og Roer, men der er ingen Besætning. Vognmandsforretningen drives med 2 Lastvogne med Paahængsvogne samt en 7 Pers. Lillebil.



PEDERSEN, HANS PEDER SKALS, Bmd.,  
»Østerled«, Bode Krog, Ørsted,

er født i Sognet 7. 10. 1913. Forældre: Fhv. Landpost Peder Pedersen, Ørsted, og Hustru Anna. Bedsteforældre: FF Kusk Peder Skals Pedersen, Ørsted. FM Ane. Hans P. S. Pedersen er gift med Signe, f. Nikolajsen i »Østerled« 4. 8. 1924. Forældre: Bmd. Thorvald Georg Nicolajsen, »Østerled«, og Hustru Anine, f. Andersen. Bedsteforældre: FF Gdr. Peder Nicolajsen, Værum. MF Slagtermester Andersen, Torrild. MM Grethe. I Ægteskabet er 2 Børn: Anne Lise Skals 26. 10. 1948 og Jytte Skals 3. 3. 1950. Hans Peder Skals overtog i 1946 Ejendommen Matr. Nr. 3k m. fl. Bode Krog efter sine Svigerforældre med et Areal paa 12 Tdr. Land. Th. Georg Nicolajsen købte Ejendommen 1924 af Chr. Christensen med et Areal paa 10 Tdr. Ld., hvortil der blev tilkøbt 2 Tdr. Land. Ejendommen er oprettet af Niels Meldgaard paa en Parcel udstykket

ca. 1904 fra »Bakkegaarden«. Laden er opført 1929, og Høsehøuset af Hans Peder Skals. Normal Besætning er 4 Køer, 4 Ungkreaturer, 2 Heste, 3 Søer samt Svin og Fjerkræ.

**PEDERSEN, JENS HEJLSKOV, Gdr.,**

»Hejlskovgaard«, Ørsted, er født samme Sted 15. 5. 1914. Forældre: Gdr. Harald Pedersen, »Hejlskovgaard«, og Hustru Maren. Bedsteforældre: FF Lærer Jens Pedersen, Udby. FM Maren. MF Gdr. Peder Thomsen, Kahr. MM Kirsten Marie. Jens Hejlskov Pedersen er gift med Agnethe, f. Andersen i Hvilsager 21. 7. 1916. Forældre: Arbm. Mads Andersen, Fausing, og Hustru Agnes. Bedsteforældre: FF Tømrerm. Jens Andersen, Moskær. FM Laura. MF Gdr. Anders Jørgensen, Sdr. Kastrup. MM Kirsten Marie. I Ægteskabet er 3 Børn: Harald 30. 8. 1936, Else 8. 3. 1944 og Svend 10. 10. 1945. Jens Hejlskov Pedersen overtog i 1945 Gaarden Matr. Nr. 15a Ørsted efter sine Forældre med et Areal paa ca. 50 Tdr. Land. Harald Pedersen købte i 1901 Gaarden af Hans Rasmussen. Tidligere Ejer igen var Boldesen, og dengang han ejede den var der Kro her. Stuehuset er opført i Bindingsværk, mens Stald og Lade er bygget 1923. Normal Besætning er 12 Køer plus Ungkreaturer, Traktor, 3 Søer samt Svin. Der drives et alsidigt Landbrug med Frøavl og Nutidens Maskiner og Redskaber.



**PEDERSEN, KRISTIAN, Bmd., »Ankersminde«,**  
Hollandsbjerg, Ørsted,

er født i Assens v. Mariager 13. 10. 1900. Forældre: Cementarbejder Kresten Pedersen, Assens, og Hustru Katrine. Bedsteforældre: MF Hyrde Niels Chr. Jensen, Ajstrup. Kristian Pedersen er gift med Jakobine, f. Ankersen i »Ankersminde« 14. 10. 1899. Forældre: Bmd. Peder Ankersen, »Ankersminde«, og Hustru Else Marie, f. Madsen. Bedsteforældre: FF Husmand Hans Ankersen, »Ankersminde«. FM Ane Marie. MF Skrædder Chr. Madsen, Bode Krog. I Ægteskabet er 4 Børn: Peter 4. 5. 1930, Anna 6. 6. 1933, Krista 13. 4. 1935 og Arne 21. 5. 1939. Kristian Pedersen købte i 1928 Ejendommen i Udbyneder paa 16 Tdr. Land som han drev indtil 1945, da han overtog sin Hustrus Fødehjem i Forpagtning af sin Svoger Alfred Ankersen og købte den 1950. Ejendommen har gennem flere Generationer været i Slægten Ankersens Eje. Matr. Nr. 23a m. fl. Hollandsbjerg. Oprindeligt var det et Daglejerhus, hvorfra der arbejdedes paa Stenalt, men Peder Ankersen tilkøbte Jord, saa der i Dag er et Areal paa

16 Tdr. Land. Der blev ogsaa bygget Stald og Lade af Peder Ankersen. Normal Besætning er 5 Køer plus Ungkreaturer, 2 Heste, 2 Søer samt Svin og Fjerkræ.

**PEDERSEN, NIELS SALLING, Gdr.,**

Bode, Ørsted,

er født samme Sted 22. 5. 1910. Forældre: Gdr. Martinus Pedersen, Bode, og Hustru Karen Marie. Bedsteforældre: FF Arbm. Søren Pedersen, Lindbjerg. FM Kirsten. MF Gdr. Niels Pedersen Salling, Hollandsbjerg. MM Mette. Niels Salling Pedersen er gift med Marie, f. Møller i Loen Mk. 21. 1. 1919. Forældre: Lmd. Kristian Møller, Loen Mk., og Hustru Kristine. I Ægteskabet er 4 Børn: Kristian Salling 9. 8. 1947, Martin Salling 20. 4. 1949, Karen Salling 17. 4. 1951 og Birgit 10. 11. 1954. Niels Salling Pedersen overtog 1. 4. 1946 Gaarden Matr. Nr. 4g Bode By, Ørsted efter sine Forældre med et Areal paa 40 Tdr. Land. Pedersens Far købte Gaarden i 1909 af Markus Sørensen. Arealet var tidligere større, Stuehuset er opført 1917 og Udbygningerne er alle Bindingsværk, hvoraf en Del er undermurede. Normal Besætning er 12 Køer plus Ungkreaturer, Traktor, 2 Søer samt Svin og Fjerkræ. Der drives et alsidigt Landbrug med Nutidens Maskiner og Redskaber.

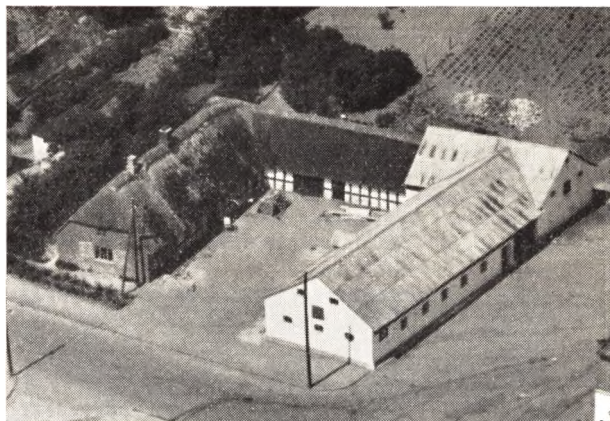

**PEDERSEN, VILLY, Gdr., »Bakkegaarden«,**  
Ørsted,

er født samme Sted 9. 4. 1926. Forældre: Gdr. Marius Pedersen, Ørsted, og Hustru Anna. Villy Pedersen er gift med Agnes, f. Ryssel Andersen i Langskov 2. 6. 1927. Forældre: Gdr. Johannes Andersen, »Dumsletgaard«, Langskov, og Hustru Anna. Bedsteforældre: FF Skrædder Jens Bech Andersen, Aarhus. FM Kirstine. MF Gdr. Peter Ryssel, Krejbjerg. MM Kirstine. I Ægteskabet er 4 Børn: Hanne 12. 3. 1947, Tove 2. 6. 1950, Kaja 3. 3. 1952 og Johannes 12. 10. 1954. Villy Pedersen overtog i 1951 Gaarden Matr. Nr. 52a efter sine Forældre med et Areal paa 22 Tdr. Land, hvortil der siden er tilkøbt 6 Tdr. Land. Pedersens Far købte Gaarden i 1924 med et større Areal, hvorfra han solgte en Del til Kommunen til Beplantning. Bygningerne var dengang ældre Bindingsværk, men der blev bygget Stald og Lade og Villy Pedersen har undermuret Stuehuset samt bygget Høsehøuset og forlænget Laden. Normal Besætning er 7 Køer, 10 Ungkreaturer, 2 Heste, 5 Køer, og der leveres ca. 40 Svin aarlig og holdes 500 Høns. Der drives et alsidigt Landbrug med Nutidens Maskiner og Redskaber.

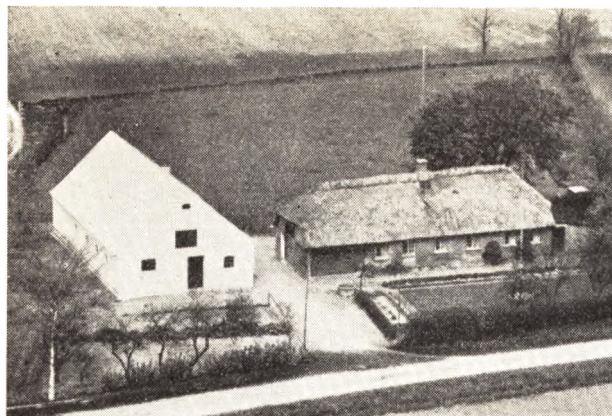

RASMUSSEN, AKSEL, Bmd., »Engbo«,  
Bode, Ørsted,

er født i Humble 10. 5. 1905. Forældre: Bmd. Theodor Rasmussen, Tryggelev, og Hustru Karoline, f. Pedersen. Bedsteforældre: FF Gdr. Niels P. Rasmussen, Kædeby. FM Ane MF Skrædder Niels Pedersen, Tryggelev. MM Ane. Aksel Rasmussen er gift med Sigrid, f. Pedersen i Humble 20. 2. 1906. Forældre: Landpost P. Skals Pedersen, Ørsted, og Hustru Anna. Bedsteforældre: FF Kusk P. Skals, Ørsted. FM Ane. MF Skrædder Hans P. Hansen, Humble. I Ægteskabet er 1 Barn: Aage 27. 5. 1926. Aksel Rasmussen købte i 1929 Ejendommen Matr. Nr. 13d m. fl. Bode af Søren Thomsen Sørensen med et Areal paa 6 Tdr. Land, hvortil siden er tilkøbt 2 Tdr. Land. Ved Overtagelsen var det ældre Bygninger, men nuværende Ejer har moderniseret samt bygget ny Stald og Lade 1952. Normal Besætning er 4 Køer plus Opræt, 1 jydsk Hoppe, 2 Søer, og der leveres ca. 16 Svin aarlig og holdes ca. 100 Høns. Der drives et alsidigt Landbrug.

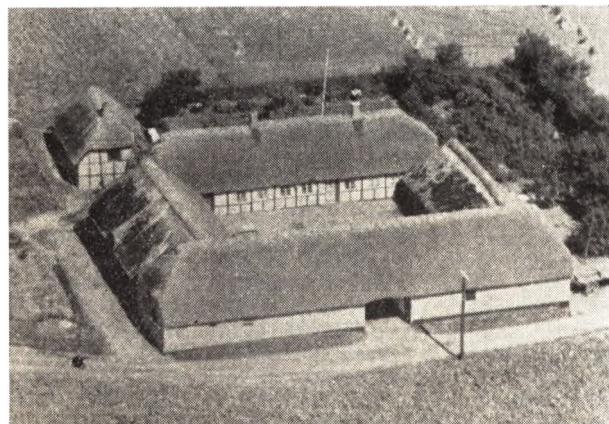

RASMUSSEN, HANS, Gdr., Ørsted Mk.,  
Ørsted,

er født i Tustrup 17. 5. 1897. Forældre: Gdr. Jens Rasmussen, Tustrup, og Hustru Ane Marie. Bedsteforældre: MF Gdr. Rasmus Rasmussen, »Fynbo«, Nørager. Hans Rasmussen er gift med Anna, f. Mohr Skou i Ørsted 21. 4. 1903. Forældre: Gdr. Jens Nielsen Skou og Hustru Abelone, f. Christiansen Mohr. Bedsteforældre: FF Gdr. Niels Skou, Ørsted. FM Ane, f. Jensen. MF Lmd. Kristian Mohr, Auning. MM Bolette. Hans Rasmussen overtog i 1936 sin Hustrus Fødegaard Matr.

Nr. 41b Ørsted efter sine Svigerforældre med et Areal paa 32 Tdr. Ld. Gaarden har gennem flere Generationer været i Slægtens Eje og blev ca. 1800 udstykket fra Matr. Nr. 41a, da 3 Søkende hver fik en Gaard herfra. Stuehuset er ca. 100 Aar gammelt, mens Kostalden er opført 1951 og Laden før denne Tid. Der er anskaffet Nutidens Maskiner og Redskaber og normal Besætning er i Dag ca. 30 Kreaturer, 2 Heste samt Svin og Fjerkræ.

RASMUSSEN, KARL, Gdr.,  
Hevring, Ørsted,

er født i Hevring 12. 7. 1914. Forældre: Gdr. Laurits Rasmussen, Hevring, og Hustru Ane Kirstine. Bedsteforældre: FF Gdr. Karl Rasmussen, Hevring. FM Ane Marie. MF Gdr. Anton Jensen, Hevring. MM Martine. Karl Rasmussen er gift med Kirstine, f. Blach i Hevring 19. 4. 1909. Forældre: Smed Anton Blach, Hevring, og Hustru Marie. Bedsteforældre: FF Centralbestyrer Peter Blach, Hevring. FM Birthe Kirstine. MF Handelsmand Jens Chr. Mortensen, Hevring. MM Marie Kirstine. I Ægteskabet er 3 Børn: Flemming Vagn 10. 4. 1939, Annelise 3. 3. 1948 og Henny 29. 9. 1949. Karl Rasmussen købte i 1931 Gaarden Matr. Nr. 8a m. fl. Hevring By af Søren Krogh med et Areal paa ca. 30 Tdr. Land. Ved Overtagelsen var det gamle Bindingsværksbygninger, men Rasmussen har ombygget Kostalden, undermuret og moderniseret Stuehuset m. m. samt anskaffet Nutidens Maskiner og Redskaber. Ved Overtagelsen var der ingen Besætning og den drives i Dag som delvis kvægløs med en Del Frøavl. Besætningen bestaar af 6 Køer plus Ungkreaturer, Traktor, 8 Søer samt Svin og ca. 300 Høns.

RASMUSSEN, MAGNUS, Gdr., Ll. Sjørup,  
Ørsted,

er født samme Sted 20. 7. 1892. Forældre: Gdr. Laurs Chr. Rasmussen, Ll. Sjørup, og Hustru Maren, f. Eriksen. Bedsteforældre: FF Gdr. Rasmus Laursen, Ll. Sjørup. FM Gertrud. MF Gdr. Erik Pedersen, Kni. MM Lise. Magnus Rasmussen overtog i 1924 Fødegaarden Matr. Nr. 9b m. fl. Ll. Sjørup efter sin Mor med et Areal paa ca. 40 Tdr. Land, hvorfra der siden er frasolgt 7 Tdr. Land og 3 Tdr. Land Mark. Rasmussens Bedstefar Rasmus Laursen købte Gaarden i 1870 af Ras Væver og efter ham overtog Laurs Chr. Rasmussen den og drev den indtil sin Død 1916. Bygningerne er ældre, bl. a. Stuehuset opført 1892, mens Svinestalden er bygget af Magnus Rasmussen. Normal Besætning er 8 Køer plus Ungkreaturer, Traktor, 4 Søer samt Svin og Fjerkræ. Rasmussen ejer tillige et Hus paa den modsatte Side af Vejen samt et Hus i Ørsted som er udlejet.

RASMUSSEN, VERNER, Gdr.,  
Hevring, Ørsted,

er født samme Sted 11. 11. 1919. Forældre: Gdr. Mads Rasmussen, Hevring, og Hustru Elna. Bedsteforældre: FF Gdr. Jens Rasmussen, Hevring. FM Jensine. MF Kurvem. Søren Pedersen, Herlufllille, Sjælland. MM Karen Sofie. Verner Rasmussen er gift med Kirsten, f. Sejersen Nielsen i Bode 2. 9. 1922. Forældre: Gdr. Per Sejersen Nielsen, Bode, og Hustru Karen. Bedsteforældre: FF Gdr. Peder Nielsen, Bode. FM Ane Kirstine. MF Gdr. Vilhelm Frandsen, Voer. MM Sofie. I Ægteskabet er 2 Børn: Harry 3. 4. 1948 og Børge 2. 7. 1952. Verner Rasmussen overtog i 1945 Gaarden Matr. Nr. 34b m. fl. Hevring efter sine Forældre med et Areal paa 30 Tdr. Land, hvortil siden er tilkøbt 7 Tdr. Land. Rasmussens Bedstefar Jens Rasmussen købte

Ejendommen ca. 1860 med et Areal paa 12 Tdr. Land og meget faa Bygninger, men der er efterhaanden tilbygget samt tilkøbt Jord. Normal Besætning er 9 Køer plus Ungkreaturer, Traktor samt Svin og Fjerkræ.

REVSBECK, HYBERT, Bmd., Gravmosen, Ørsted,

er født i Hollandsbjerg 3. 9. 1909. Forældre: Gdr. N. P. Revsbeck, Hollandsbjerg, og Hustru Ane. Bedsteforældre: FF Gdr. Anton Helli Pedersen, Vejlbj. FM Inger Marie. MF Gdr. Chr. Andersen, Voer Ladeplads. MM Mine. Hybert Revsbeck er gift med Ragnhild, f. Bech i Kahr 21. 8. 1906. Forældre: Murer Rasmus Laursen Bech, Kahr, og Hustru Ane Sofie, f. Sørensen. Bedsteforældre: FF Væver Laurs Laursen Bech, Kahr. FM Ane Katrine. MF Gdr. Jens Sørensen, Holbæk. MM Mariane. I Ægteskabet er 4 Børn: Inga 24. 2. 1928, Elly 3. 10. 1931, Anna 14. 9. 1933 og Ane Katrine 14. 11. 1946. Hybert Revsbeck købte i 1939 Ejendommen Matr. Nr. 29 m. fl. Ll. Sjørup af Jens Carl Pedersen med et Areal paa 8 Tdr. Land, hvortil siden er tilkøbt 5 Tdr. Land. Bygningerne er ældre, men restaurerede. Normal Besætning er 4 Køer plus Ungkreaturer, 2 Heste, 3 Søer samt Svin og Fjerkræ.

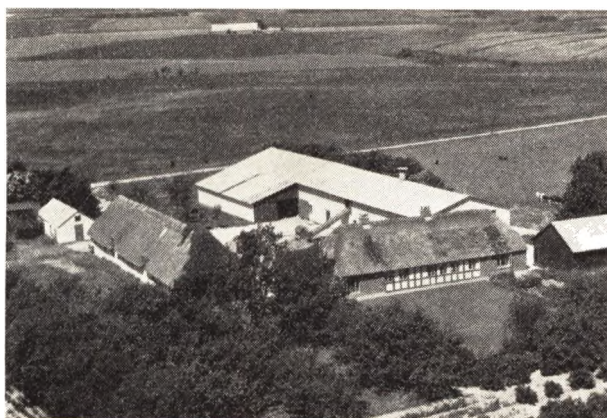

REVSBECK, NIELS, Gdr., »Maarupgaard«, Ørsted,

er født i Holbæk 22. 12. 1923. Forældre: Bmd. Anton Revsbeck, Holbæk, og Hustru Maren. Bedsteforældre: FF Bmd. Laus Revsbeck, Holbæk. FM Karen. MF Lmd. Jens Chr. Christensen, Randers Mk. MM Gertrud Marie. Niels Revsbeck er gift med Gerda, f. Pedersen i Harlev 29. 7. 1929. Forældre: Propr. Anders Pedersen, »Frøholm«, Holbæk, og Hustru Elna, f. Bomholt. Bedsteforældre: FF Gdr. P. Pedersen, Beder. FM Kirstine. MF Gdr. Mikkel Bomholt, Bryrup. MM Else Marie. Niels Revsbeck købte i 1951 »Langvadgaard« i Holbæk med et Areal paa 36½ Td. Land af Niels Binderups Enke, men solgte denne 10. 3. 1957 til Jens Hørup. 19. 9. 1956 købte Revsbeck »Maarupgaard« Matr. Nr. 47a m. fl. af Otto Kjær med et Areal paa 77 Tdr. Land. Gaarden er en gammel Hovedgaard og havde før et Areal paa flere Hundrede Tdr. Land, og laa da i Ørsted By. Bygningerne er ældre, dog er Kostalden opført 1952. Ved Overtagelsen var der ingen Besætning, men i Dag er der 20 Køer plus Ungkreaturer, 2 Heste samt Traktor, 9 Søer samt Svin og Fjerkræ. Udover alm. Landbrug drives tillige Frøavl af Roer, Ærter og Kløver. Der er blevet anskaffet Nutidens Maskiner og Redskaber.

SEJERSEN, MARINUS, Gdr., Bode Krog, Ørsted,

er født samme Sted 2. 10. 1910. Forældre: Gdr. Peder Sejersen, Bode Krog, og Hustru Signe, f. Sørensen. Bedsteforældre: FF Gdr. Rasmus Sejersen, Drammelstrup. FM Maren. MF Gdr. Jens Sørensen, Hejlskov. Marinus Sejersen er gift med Anna, f. Bossow i Hørning 2. 9. 1914. Forældre: Gdr. Kristian Bossow, Hørning, og Hustru Kristine. Bedsteforældre: FF Skovfoged Johan Bossow, Gl. Estrup. FM Ane. I Ægteskabet er 5 Børn: Metha 13. 12. 1937, Bent 4. 3. 1939, Inger 16. 1. 1942, Karen Margrethe 17. 4. 1945 og Peder 28. 5. 1948. Marinus Sejersen overtog i 1947 Gaarden Matr. Nr. 11a Bode Krog efter sine Forældre med et Areal paa 32 Tdr. Land. Sejersens Far købte Gaarden i 1910. Bygningerne er ældre, men restaurerede og normal Besætning er 12 Køer plus Ungkreaturer, 2 Heste samt Svin og Fjerkræ. Der drives et alsidigt Landbrug med Nutidens Maskiner og Redskaber. Marinus Sejersen oprettede i 1941 en Statsejendom paa Stenalt Mark som han drev indtil Overtagelsen af Gaarden her.

SEVERINSEN, AAGE, Forpagter, Ørsted,

er født i Sognet 22. 6. 1926. Forældre: Maler Anton Severinsen, Ørsted, og Hustru Marie. Bedsteforældre: FF Maler Niels Severinsen, Tørslev. FM Dorthea. MF Tømremester Karl Jensen, Holbæk. MM Katrine. Aage Severinsen er gift med Ruth, f. Sørensen Neimann i Tørslev 1. 1. 1933. Forældre: Gdr. Chr. Neimann, Tørslev Mark, og Hustru Oline. Bedsteforældre: FF Gdr. Anton Neimann, Tørslev. Aage Severinsen overtog 1. 3. 1955 Gaarden Matr. Nr. 33a m. fl. i Forpagtning af Fru Marie Hansen. Arealet er 44 Tdr. Ld. Ved Overtagelsen var den tom for alt, men i Dag er Besætningen paa 21 Kreaturer, Traktor, 4 Søer, 42 Svin og 250 Høns. Der drives et alsidigt Landbrug med Frøavl og Nutidens Maskiner og Redskaber. Gaarden overtog Marie Hansen og hendes Mand Jørgen Hansen i 1916 efter hendes Forældre Anna Marie og Ole Nielsen, som købte den i 1881 af Hr. Bøss. Tidligere har Gaarden ligget midt i Byen, men blev efter Brand flyttet hertil.



SIEGUMFELDT, KAJ, Gdr., »Maagemosegaard«, Hevring Mk., Ørsted,

er f. i Oslo 11. 6. 1902. Forældre: Grosserer Nicolai Fr. Severin la Cour Siegumfeldt, Hellerup, og Hustru Minna, f. Poulsen. Bedsteforældre: FF Sognepræst Marcus Anton Siegumfeldt, Søften. FM Dorthea, f. la Cour. MF Propr. Niels Poulsen, »Roelsøgaard«. MM



Ragnhild Dorthea, f. Lyngby. Kaj Siegumfeldt er gift med Agnes, f. Bøgelund Nielsen i Middelfart 7. 3. 1908. Forældre: Vognmand Rasmus Nielsen, Vissenbjerg, og Hustru Poulina, f. Poulsen. Bedsteforældre: FF Gdr. Søren Nielsen, Fjeldsted. FM Hanne. MF Rasmus Nielsen, Blanke v. Middelfart. MM Karen. I Ægteskabet er 5 Børn: Nicolai Frederik 31. 7. 1936, Poul Kurt 29. 12. 1937, Ingrid 6. 2. 1940, Henning 5. 5. 1943, Richard 29. 12. 1947. Kaj Siegumfeldt købte i 1935 Gaarden Matr. Nr. 13i m. fl. af Marius Madsen med et Areal paa 21½ Td. Land, hvorfra der siden er solgt 1½ Tdr. Ld. Eng. Ved Overtagelsen var alle Udlængerne ældre Bygninger, men de blev ombyggede 1940, Stuehuset er opført 1914—15. Der drives et alsidigt Landbrug, hvortil der er anskaffet Nutidens Maskiner og Redskaber. Normal Besætning er 8 Køer plus Ungkreaturer, 2 Heste, 3 Søer samt Svin og Fjerkræ. Kaj Siegumfeldt var i 1929—30 paa Kgs. Lyngby Landbrugsskole og i 1925 var Fru Siegumfeldt paa Nr. Nisum Højskole. Siegumfeldt har i 3 Aar været i Californien.

SKOU, NIKOLAJ MOHR, Gdr., »Baunsgaard«,  
Hevring, Ørsted,

er født paa Ørsted Mk. 31. 3. 1910. Forældre: Gdr. Jens Nielsen Skou, Ørsted Mk., og Hustru Abelone. Bedsteforældre: FF Gdr. Niels Skou, Ørsted Mk. FM Anna, f. Jensen. MF Kristian Mohr, Auning Kær. MM Bulette. Nikolaj Skou er gift med Erna Elisabeth, f. Rasmussen i Vigerslev 15. 11. 1910. Forældre: Bmd. Søren Rasmussen, Sejerslev, og Hustru Karen Marie. Bedsteforældre: FF Kresten Rasmussen, Krstrup. I Ægteskabet er 1 Barn: Kirsten Merete 20. 1. 1949. Nikolaj Skou købte i 1936 Ejendommen Matr. Nr. 17g Hevring af Karl Guldbrandt med et Areal paa 16 Tdr. Land, men solgte den i 1947 til Niels Nielsen og købte derefter Gaarden her Matr. Nr. 16g m. fl. af Poul Tøttrup med et Areal paa 60 Tdr. Land. Stuehus og Lade er opført 1905, mens de øvrige Bygninger er ældre, men restaurerede og paalagt fast Tag. Der er blevet bygget Maskinhus. Ved Overtagelsen var der kun delvis Besætning, men i Dag er der 20 Køer, 35 Ungkreaturer, 3 Heste, Traktor, 90 Svin samt Fjerkræ. Der drives et alsidigt Landbrug med Nutidens Maskiner og Redskaber. Til Gaarden hører endvidere et Daglejerhus. Nikolaj Skou var i 1932—33 paa Malling Landbrugsskole.

SKOU, VIKTOR, Statshusmand,  
Ørsted Mk., Ørsted,

er født samme Sted 30. 4. 1907. Forældre: Gdr. Jens Nielsen Skou, Ørsted Mk., og Hustru Abelone. Bedsteforældre: FF Gdr. Niels Nielsen Skou, Ørsted Mk., FM Anna Marie, MF Arm. Kristian Mohr, Auning, MM Bulette. Viktor Skou er gift med Emma, f. Christensen i Stenum 26. 1. 1914. Forældre: Murer Chr. Christensen, Vrejlev, og Hustru Poulina. Bedsteforældre: FF Chr. Larsen, Ugilt, FM Johanne. I Ægteskabet er 3 Børn: Gudrun 16. 8. 1937, Lone 16. 4. 1944 og Ejner 22. 11. 1954. Viktor Skou købte i 1936 Ejendommen Matr. Nr. 23f Ørsted af Milius Christensen med et Areal paa 15 Tdr. Ld. Jorden blev i 1928 udstykket fra P. Hørnings Gaard og Bygningerne opført af Milius Christensen. Ved Overtagelsen var den tom for alt, men i Dag er normal Besætning 5 Køer plus Ungkreaturer, 2 Heste, 4 Søer samt Svin og Fjerkræ. Der drives et alsidigt Landbrug med de dertil hørende Maskiner og Redskaber.

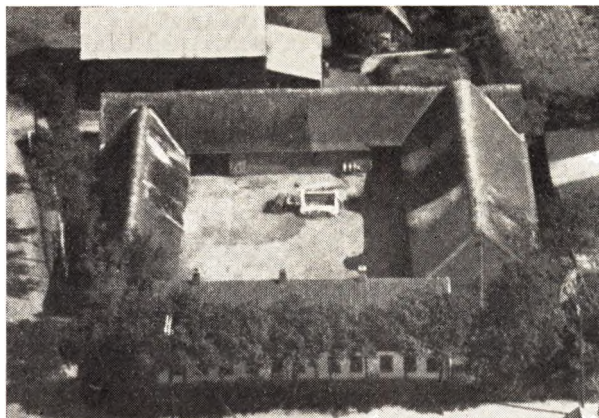

SKIPPER, SØREN OTTO, Gdr.,  
»Bakkelygaard«, Ørsted,

er født samme Sted 7. 11. 1920. Forældre: Gdr. Roy Andrew Skipper, »Bakkelygaard«, og Hustru Johanne. Bedsteforældre: FF Gdr. Søren Skipper, »Bakkelygaard«, og Hustru Kristine, MF Fisker Kresten Vester, Mors, MM Kirsten. Søren Otto Skipper er gift med Agnethe, f. Christensen i Vejlbj 2. 1. 1924. Forældre: Husm. Niels Christensen, Vejlbj, og Hustru Petrea. Bedsteforældre: MF Søren Jensen, Vejlbj, MM Mette Marie. I Ægteskabet er 2 Børn: Steen Roy 10. 3. 1947 og Hanne Grethe 7. 5. 1951. Søren Otto Skipper overtog 1. 11. 1955 Gaarden Matr. Nr. 14a m. fl. efter sine Forældre med et Areal paa 73 Tdr. Ld. Skippers Bedstefar, Søren Skipper, købte 1904 Gaarden efter sin Hjemkomst fra Amerika, hvor han havde været ca. 14 Aar. Bygningerne er ældre paa nær Kostalden, som er opført 1913. Stakladen ca. 1930, men Bygningerne er af Skipper restaurerede og paalagt fast Tag. Marken blev i 1935 drænet og merglet. Normal Besætning er 17 Køer, 20 Ungkreaturer, 2 Heste, 50 Svin og 100 Høns. Der drives et alm. alsidigt Landbrug med Nutidens Maskiner og Redskaber, bl. a. Traktor. Skipper har haft Stambesætning af Hingste og Hopper af Oldenborg-race, hvor der er hjemført adskillige Præmier, og var som den første her paa Egnen med Heste indenfor denne Race fra ca. 1930.

SKRIVER, POUL LADEFOGED, Gdr.,  
»Bækskovgaard«, Ørsted,

er født samme Sted 14. 9. 1912. Forældre: Gdr. Jakob Rasmussen Skriver, »Bækskovgaard«, og Hustru Marie, f. Jensen. Bedsteforældre: FF Gdr. Rasmus Jakobsen Skriver, »Lykkegaard«, MF Gdr. Peder Jensen, »Kirkegaard«, Virring. Poul L. Skriver er gift med Karen, f. Lomholt Andersen in Kansted, Bredstrup, 9. 10. 1921. Forældre: Gdr. Hans Lomholt Andersen, Kansted Nedergaard og Hustru Lone, f. Madsen. Bedsteforældre: FF Gdr. Jørgen Andersen, Kansted Nedergaard. I Ægteskabet er 1 Barn: Hans Lomholt 13. 8. 1944. Poul Ladefoged Skriver overtog i 1943 Gaarden Matr. Nr. 10a m. fl. i Forpagtning og købte den i 1947 af sine Forældre med et Areal paa 103 Tdr. Ld. Skrivers Far købte Gaarden i 1911 af Revsbeck. Tidligere laa Gaarden inde i Byen, men blev ca. 1902—03 flyttet hertil. Bygningerne er siden restaurerede og paalagt fast Tag. Normal Besætning er 20 Køer, 20 Ungkreaturer, Traktor, 80 Svin og 600 Høns. Der drives alm. Landbrug med ca. 20 Td. Ld. Frø.

**SKRIVER, ROBERT, Gdr.,**

»Højgaard«, Ørsted,

er født samme Sted 1. 3. 1902. Forældre: Gdr. Peder Skriver, »Højgaard«, og Hustru Grethe. Bedsteforældre: FF Gdr. Rasmus Skriver, Hevring, FM Anna Marie, MF Gdr. Niels Frandsen, »Højgaard«, MM Kirsten. Robert Skriver er gift med Martha, f. Christensen i Holbæk 20. 9. 1911. Forældre: Gdr. Chresten Christensen, Holbæk, og Hustru Kirsten. Bedsteforældre: FF Gdr. Chr. Christensen, Estruplund, Ingerslev, FM Karen, MF Væver Niels Binderup, Ørsted Mk., MM Kirsten. I Ægteskabet er 4 Børn: Grethe 19. 1. 1936, Per 22. 4. 1937, Kaj 2. 2. 1941 og Astrid 21. 5. 1945. Robert Skriver overtog i 1934 Gaarden Matr. Nr. 29a efter sine Forældre med et Areal paa 45 Tdr. Ld. Gaarden laa tidligere i Ørsted By, men blev efter Brand 1894 flyttet hertil. Bygningerne er siden moderniserede, og der er anskaffet Nutidens Maskiner og Redskaber. Normal Besætning er ca. 32 Kreaturer, Traktor, 50 Svin og 200 Styk Fjerkræ. Der drives et alm. Landbrug med lidt Frøavl.



**SLOTH, ARNE, Bmd., Ørsted Enge,**  
Ørsted,

er født i Kjellerup 24. 1. 1928. Forældre: Statshusmand Hans Sloth, Kjellerup, og Hustru Helene, f. Nielsen. Bedsteforældre: FF Gdr. Anders Sloth, Hald, FM Marie. MF Bogbinder Mads Nielsen, Ørsted. Arne Sloth er gift med Erna, f. Andersen i Udby 23. 9. 1937. Forældre: Statshusmand Jens Andersen, Stenalt Mk., og Hustru Katrine, f. Hansen. Bedsteforældre: FF Bmd. Carl Andersen, Udby Mk. FM Anna. MF Gdr. Jens Hansen, Udby Mk. MM Ane. Arne Sloth købte i 1955 Ejendommen Matr. Nr. 46f af Jens Bay med et Areal paa 16 Tdr. Land. Ejendommen var tidligere en Fiskerhytte som laa ved Hevring Aa, men blev for ca. 100 Aar siden flyttet hertil og efterhaanden blev der tilkøbt forskellige Parceller. Bygningerne er tildels de samme, dog er der siden bygget Stald og Lade. Normal Besætning er 5 Køer plus Ungkreaturer, Traktor, ca. 20 Svin samt Fjerkræ.

**SØRENSEN, LAURITS, Gdr.,**

Hollandsbjerg, Ørsted,

er født samme Sted 24. 12. 1908. Forældre: Gdr. Chr. Sørensen, Hollandsbjerg, og Hustru Ingeborg. Bedsteforældre: FF Smed og Lmd. Laus Sørensen, Hollandsbjerg, FM Signe, MF Gdr. Chr. Larsen, Hulsig, MM Maren. Laurits Sørensen overtog i 1935 Gaarden Matr. Nr. 16h Hollandsbjerg efter sine Forældre med et Areal paa 20 Tdr. Ld. Sørensens Bedstefar var engang

Smed i Bode, men flyttede hertil ca. 1900 som Bysmed. Senere overtog Chr. Sørensen Ejendommen og tilkøbte mere Jord samt byggede baade Stald og Lade. Stuehuset er ældre, mens Maskinhuset er opført af Laurits Sørensen. Normal Besætning er 6 Køer plus Ungkreaturer, 2 Heste, 3 Søer samt Svin og Fjerkræ. Der drives et alsidigt Landbrug med Nutidens Maskiner og Redskaber.



**THOMSEN, MARTIN, Gdr.,**

Ørsted Mk., Ørsted,

er født i Sognet 14. 11. 1898. Forældre: Gdr. Anton Thomsen, Hollandsbjerg, og Hustru Ane Marie. Bedsteforældre: FF Arbm. Jens Thomsen, Voer, MF Ølbrygger Kresten Pedersen, Ørsted. Martin Thomsen er gift med Magda, f. Andersen i Grund 3. 10. 1900. Forældre: Gdr. Anders Andersen, Grund, og Hustru Ane Katrine. Bedsteforældre: FF Gdr. Rasmus Andersen, Bendstrup, FM Petrea, MF Købm. Mikkel Engel Jensen, Termestrup, MM Maren. I Ægteskabet er 3 Børn: Vagn Aage 18. 12. 1927, Poul Anker 4. 2. 1929 og Flemming 24. 5. 1938. Martin Thomsen købte i 1930 Gaarden Matr. Nr. 17e m. fl. Ørsted af Jens Hørnings Enke med et Areal paa ca. 30 Tdr. Ld., og det menes at have været en Slægtsgaard for Slægten Hørning gennem flere Generationer. Ved Overtagelsen var det ældre Bygninger, men de blev i 1933 ombyggede efter Brand. Normal Besætning er 12 Køer, 15 Ungkreaturer, 1 Hest plus Traktor, 2 Søer samt Svin og 200 Høns. Der drives et alsidigt Landbrug med Nutidens Maskiner og Redskaber.

**THUESEN, JENS, Gdr., »Skipper-**  
gaarden«, Ørsted,

er født i Vivild 10. 6. 1902. Forældre: Gdr. Anders Thuesen, Vivild, og Hustru Severine. Bedsteforældre: FF Gdr. Jens Jensen, Nørager, FM Poulina, MF Købmand Rasmus Sørensen, Ebdrup. Jens Thuesen er gift med Marie, f. Jakobsen i Lystrup 12. 4. 1903. Forældre: Gdr. Jørgen Jakobsen, Lystrup, og Hustru Anna Marie. Bedsteforældre: FF Lmd. Jakob Pallesen, Nørager. I Ægteskabet er 3 Børn: Jørgen 6. 12. 1931, Anders 6. 6. 1934 og Erik 14. 4. 1939. Jens Thuesen købte i 1930 Gaarden Matr. Nr. 3a m. fl. af Jens Rabech med et Areal paa 74 Tdr. Ld., hvortil siden er tilkøbt 3 Tdr. Ld. Bygningerne var ved Overtagelsen ældre, men Sørensen har bygget ny Kostald, udvidet Laden samt moderniseret Stuehuset og paalagt alle Bygninger fast Tag. Der er anskaffet Nutidens Maskiner og Redskaber, og normal Besætning i Dag er 16 Køer, ca.

30 Ungkreaturer, 2 Heste, Traktor, 6 Søer samt Svin og Fjerkræ.

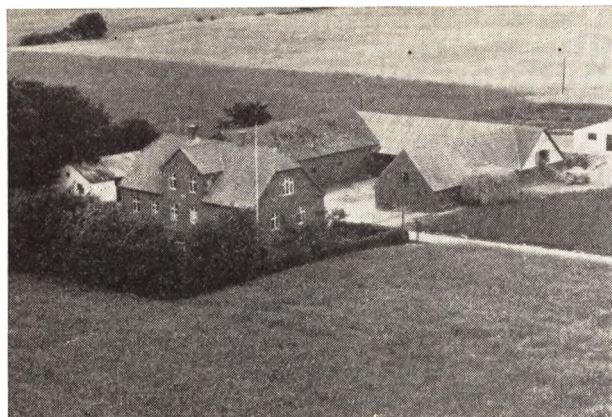

**VESTERGAARD, HANS, Gdr.,**  
Ørsted Mk., Ørsted,

er født i Bøjen 22. 10. 1931. Forældre: Gdr. Anders Vestergaard, Bøjen, og Hustru Maren. Bedsteforældre: FF Gdr. Hans Vestergaard, »Kildegaarden«, Bindstrup, FM Marie, MF Gdr. Søren Chr. Sørensen, V. Alling, MM Ane. Hans Vestergaard er gift med Gurli, f. Hansen i Hørning 22. 4. 1934. Forældre: Kjeld Hansen, Hørning, og Hustru Karen Margrethe. Bedste-

forældre: FF Bmd. Martin Hansen, Løvskaal, FM Rasmine, MF Gdr. Per Rasmussen, »Dybjerggaard«, Hørning, MM Marie. I Ægteskabet er 1 Barn: Troels Bachmann, f. 28. 5. 1955. Hans Vestergaard købte i 1954 Gaarden Matr. Nr. 24a m. fl. af Jens Trelle med et Areal paa 42 Tdr. Ld. Bygningerne er tildels ældre, bl. a. er Stuehuset opført 1925, Laden 1930, men Vestergaard har moderniseret samt bygget Hønsesus. Ved Overtagelsen var der ingen Besætning, men det er Vestergaards Mening at indføre fuld Besætning, som normalt vil bestaa af 15 Køer, 5 Ungkreaturer, Traktor, 3 Søer og ca. 1000 Høns. Vestergaard har været paa baade Ungdomsskole, Højskole og Landbrugsskole.

**ØSTRUP, CHR. SØRENSEN, Bmd.,**  
Engvej, Ørsted,

er født samme Sted 4. 2. 1889. Forældre: Bmd. Jens Østrup Sørensen, Ørsted, og Hustru Ane Kirstine. Chr. Sørensen Østrup er gift med Maren, f. Klausen i Sinding 2. 4. 1886. Forældre: Handelsmd. Chr. Klausen, Sinding. Chr. Østrup overtog i 1920 Ejendommen Matr. Nr. 130 Ørsted efter sine Forældre med et Areal paa 20 Tdr. Ld., men det har tidligere været større, da den tidligere hørte sammen med Jens Jensens Ejendom i Ørsted. Bygningerne er ældre Bindingsværk og ligger lige overfor Kirken. I ældre Tid menes der at have været Skole her. Ca. Halvdelen af Jorden har i de senere Aar været forpagtet ud, men Resten drives af Østrup som alsidigt Landbrug med en normal Besætning.

## UDBYNEDER SOGN

### (Udbyneder-Kastbjerg Kommune),

det største i Herredet, omgives af Vindblæs, Annekset Kastbjerg, Dalbyover og Dalbyneder Sogne (i hvilket sidste Sogn en lille Enklave), Sødring Sogn, hvorfra det skilles ved Storevejle Bæk, samt Kattegat og Mariager Fjord. Kirken ligger ca. 16 km Ø. for Mariager. De noget højtliggende og bakkede, kun i den østlige Del lavtliggende og jævne Jorder (højeste Punkt 50 m; Bavnehøj, Gydehøj, Vinbjerger) er afvekslende muldsandede, sandede og lerblandede, med store Eng- og Kærstrækninger langs Kattegat (Byvejle, Storetørre, Enghave, Saltholm, Sylten, Pletterne; til Beskyttelse af Arealet er i 1907 under Hedeselskabets Ledelse bygget en ca. 6 km lang Dæmning langs Havet fra et Punkt ud for Arensborg til henimod Sødring); mod SØ. en Del Hede (Inderhede) og Plantage (Yderhede Pl., anlagt 1905, 58 ha, deraf tilpl. 55). En Del Skov (Skovshoved, Overgaard Sk., Møllekrat). Nogle ubeboede Smaaøer (Treskelbakkeholm, Pletten, Hesseltørre, Mejlplet i Indløbet til Mariager Fjord hører til Sognet. Mod SV. ligger Udbyover Sø (ca. 17 ha), som der i Begyndelsen af 20. Aarh. har været gjort Forsøg

paa at tørlægge. Gennem Sognet gaar Randers-Hadsund Banen.

Befolkning i 1921: 1718 (1801: 655, 1850: 850, 1901: 1506, boende i 379 Gaarde og Huse. Det saml. Hartk. (1905): 411 Td.; 58 Gaarde med 368 og 186 Huse med 43 Td. Hartk., samt 62 jordløse Huse. Ejds. (1924): 4813, deraf Jordv.: 2365. Areal: 4551 ha, hvoraf (1919) besaaet med Hvede 17 ha, Rug 229, Byg 172, Havre 473, Blandsæd til Modenhed 194, Kartofler 102, Foderroer 241; Brak udgjorde 109 ha, Grønfoder og Græsning 2347, Haver o. l. 110, Tørvemoser 14, Skov 204, Heder og Lyngbakker 129, Vandar. 39. Kreaturhold (1923): 477 Heste, 2126 Stk. Hornkv. (deraf 1001 Køer), 49 Geder, 307 Faar, 2147 Svin.

I Sognet Byerne: Udbyneder (1381 Vdbynæther) med Kirke, Præstegaard, Skole, Hospital (opr. 1577 af Rigsrd. Jørgen Lykke til Overgaard, med et Hus til 6 fattige), Forsamlingshus, Brugsforening, Købmandshandel, Andelsmejeri (Haastoft, opr. 1892, udvidet 1905) og Vandværk (priv.); Bjærge (Bjerre; 1664 Bierrig); Klattrup (1664 Klatterop); Udbyover 1436 Wdbye øffre med Købmandshandel, Forsamlingshus og Vand-

værk (priv.); Havndal —  $\frac{1}{2}$  1921: 141 Gaarde og Huse med 569 Indb. (1011: 470 med bl. a. følgende Erhverv: Landbrug 123, Haandværk og Industri 156, Handel o. l. 93, Transport 46) — med Politistation, Skole, Filial af Banken for Mariager og Omegn, Udbyneder og Kastbjergs Kommunes Spare- og Laanekasse (opr. 1871; 31. 3. 1923 var Indsk. 361,844 Kr., Reserver 37,182 Kr.), Markedsplads (Marked 2. Torsdag i hver Maa- ned med Kreaturer og Svin), 2 Afholdshoteller, Brugsforening, flere Købmandshandeler m. m., Andelsmejeri (opr. 1892, ombygget 1912), Maskinfabrik, Cementstensfabrik, Savskæreri, Vandværk (priv.), Jernbane- og Telegrafstation samt Posthus. Saml. ag Gaarde og Huse: Udbynederkær, Madsdige (Madses Dige), Hestehave, Gildehøj, Vesterskovmark, Gl.-Havndal. Gaarde: Hovedgaarden Overgaard (1664 Offuergaardtz Hgd.) med Gaarden Arensborg har 106,7 Tdr. Hartk., Ejds. 800, deraf Skoven 65, Jordv. 530, deraf Skoven 40; ca. 1233 ha, deraf Ager 321, Eng 599, Skov 215, Mose 1. Fuglsøgaard (jfr. 14. Aarhundrede Fogellsømark): 24,5 Td. H., Ejds. 215, Jordv. 144; ca. 195 ha, deraf Ager 88, Eng 55, Skov 22, Mose 4. Gaarden Charlottendal har 15,5 Td. H., Ejds. 160, Jordv. 120; ca. 152 ha, deraf Ager 110, Eng 36, Skov 3. Vellinggaard. Overgaards Mølle (bruges ikke mere). Lyshøj Andelsmølle.

Udbyneder S., een Sognekommune med Annekset, har Tingsted i Mariager og hører under Retskr. Mariager Købstad m. m., Politikr. Mariager Kbst. m. m. (Hadsund), Randers Amtsstuedistr., Mariager Lægekr., Hobro Skattekr., Gerlev-Rovsø Herreders Vurderingskreds, Amtets 1. Folketingskreds, 2. Forligskr. og 4. Udskrivningskr. 418 Lægd. Kirken er selvejende.

Kirken bestaar af Kor og Skib, Taarn mod V. og Vaabenhus mod N. Den ældste Del, Skibets østl. og Korets vestl. Del, er fra romansk Tid af røde Munkesten. Eet Vindue, Skibets to Døre og en Dør i Korets Nordmur er bevarede (tilmuret). Senere i Middelalderen forlængedes Kor og Skib, hvorved et nyt Sæt Døre byggedes i Skibets vestlige Del, og Taarn og Vaabenhus opførtes, alt af Munkesten; samtidig indbyggedes Hvælvinger i Kor og Skib. Det hvælvede Taarnrum har Spidsbue ind til Skibet. Altertavle i Barokstil fra 1666, med rige Udskæringer. Alterbordspanel med Malerier fra omtr. samme Tid. Smukt udskaaren Egefont fra Midten af 17. Aarh. Prædikestol i sen Renæssancestil med Frans Lykkes til Overgaard og Fru Lisbet Broks Vaaben paa Lydhimlen. I Koret Præstestol fra Beg. af 17. Aarh. Sstedes Ligsten over

Rigsrd. Jørgen Lykke, død 1583, hans Hustru Beate Brahe og 3 Sønner; Epitafium over den ene af disse, Chr., opsat 1585. Under Koret Gravhvælving med Lig af Familierne Lykke og Arenstorff. I Skibet Begravelse for Præsterne. Series pastorum. Den ene Klokke, uden Indskr., er fra 14. Aarh. Paa Hvælvingerne Kalkmalerier fra Aarhusbispen Niels Clausen Skaves Tid (Beg. af 16. Aarh.), hvis Vaaben er malet tillige med Chr. II's og hans Dronnings samt Dommedagsbilleder og Helgenfremstillinger (rest. 1898 af E. Rothe). Taarnets Tømmerværk brændte 6. 6. 1892 ved en stor Brand i Byen, som ødelagde Skolen, Hospitalet, Præstegaarden, 7 Gaarde og 14 Huse.

Overgaard ejedes 1547 af Rigsrd. Hr. Jørgen Lykke, som 1545 af Kronen havde tilbyttet sig 12 Gaarde og 2 Bol i Udbyneder Sogn, af hvilke han nedlagde de 5 Gaarde og deraf oprettede O., hvortil han 1549 fik fri Birkeret (Birnet nedlagt 1815: ifl. Danske Atlas blev det holdt i et Hus ved Overgaard, kaldet Billidt). Efter hans Død 1583 fulgte hans Søn Rigsrd. Henr. L., død 1611, hans Sønner Jørgen L. (død ugift 1616) og Chr. L. (død 1619), samt deres Broder Frants L. (død 1655), hvis Datter Christence bragte O. til sin Mand Oberst Frans Brockenhuus til Sebberkl. og efter hans Død 1660 solgte Gaarden (72 Td. H.) og Gods 1661 til Renten. Chrf. Gabel, der s. A. skødede den til Oberst Fr. v. Arenstorff til Rosenau (død 1689 som General og Gehejmeraad), der ægtede Christence Lykke. Hans 2. Hustru Augusta Elisabeth Rumohr (død 1728) arvede den og overdrog den 1710 med Tiender og Gods (114, 103 og 715 Td. H.) for 49.000 Rd. til Stifsonnen Etatsrd. Fr. v. Arensdorff (død 1739), som paa Grund af store Godskøb nær havde spillet Fallit. Dernæst fulgte Sønnen Konferencrd. og Landsdom. Fr. v. A. (død 1762), der 1743 paa Skiftet efter Faderen overtog O. for 53.500 Rd. og afbetalte Gælden ved at sælge Godset, hans Enke Øllegaard Sophie Ide Rantzau (død 1790), der i Henhold til Skiftekonvention af 1772 skødede O. (114, 79 og 338 Td. H.) samt Fuglsøgaard (29 Td. H.) 1775 til deres Søn Etatsrd. Fr. Chr. v. A. (død 1793), og hans Søn Major og Kmhr. Fr. v. A. (død 1844), der paa Skiftet 1798 overtog O. for 127,500 Rd., 1799 solgte Gd. og Gods til Amtmand P. S. Fønss og Prokurator E. C. Müller, men snart efter købte det tilbage, 1804 fik kgl. Bevilling paa at afhænde Bøndergodset med Forbehold af Hgdens Frihed, 1805 byggede Arensborg (af Materialet fra østlige Sidefløj) i Stedet for den nedrevne Nødenæs Færged. nordøst derfor, 1807 Over-

gaards Mølle, og 1835 oprettede O. til Fideikommissgods (141 Td. H.); hans Enke Joh. Marie Charl. Jermin fik kgl. Tilladelse til at afhænde Resten af Bøndergodset; efter Sønnen, cand. jur. Johs. Fr. v. A.'s Død 1873 gik O. over til dennes Søn, Hofjægerm. Fr. v. A., der 1910 substituerede Godset med en Fideikommisskapital paa 338,903 Kr., idet O. (103, 36 og 1 Td. H.) solgtes for 550,000 Kr. til Hofjægerm. A. F. H. Castenschield, som 1923 for 1,225,000 Kr. solgte Gaarden til P. Horn. Gaarden Julianeholm er nu nedlagt, og dens Jorder drives under Overgaard. — Den anselige, højtliggende Hovedbygning, der er synlig langvejs fra, omgives ikke af Grave. Den er opført af Jørgen Lykke ca. 1550 og bestaar af en lang Hovedfløj og to korte Sidefløje samt et slankt, rundt Vindeltrappetaarn; oprindelig har Sidefløjene været meget længere, senere forbundne med Stakit paa murede Piller, der lukkede Borggaarden mod Syd; alle Fløje har foruden de nuværende to Etagers sikkert haf et tredie, øverste Vægtgangsstokværk, og der har været endnu et Taarn (paa Østfløjen). Murene er af røde, i polsk Skifte murede Munkesten, som dog oprindelig har staaet rødkalkede med hvidmalede Fuger. Nordfløjen, der altid har været Hovedfløj, har i den plant med Jordsmonnet liggende Stueetage bevarede oprindelige Vinduer i ejendommelige, murede Indfatninger, foroven prydede med to Rundbuestik i et kølbuget Spejl, Enkeltheder, som røber flandersk-nordfransk Paavirkning. Nogle Aar ældre end Hovedfløjen er dog den østre Sidefløj, der før har strakt sig 37 m længere mod Syd end nu. Vestfløjen er nedbrudt og genopført ved Aar 1700, da ogsaa Gaardens øverste Stokværk forsvandt. Trappetaarnet forhøjedes 1730 og fik ved samme Lejlighed sit kobberklædte Spir og sin barokke Sandstensportal, ligesom Værelserne dengang moderniseredes; i Hovedfløjens Stueetage er der bevaret glatsømmede Hvælv fra Renæssancetiden ( i et stort hvælvet Rum her i Stueetagen var indrettet et Museum (med Oldsager, Naturalier etc.), Oldsagssamlingen solgtes 1910 til Randers Museum). Ved en Hovedstandsættelse i Aarene om 1920 (Arkt.: Mogens Clemmensen) rensedes Murene for Hvidtekalk, Vinduerne rekonstrueredes saa vidt muligt, og der rejstes nye, svungne Kamgavle. I Borggaarden staar en Vinduesoverligger fra en romansk Kirke, med Drage og Løve med sammenslyngede Tunger, funden som Sokkelsten i Borgstuelængen 1902. Ladegaarden brændte 1689.

I Overgaard Skove findes en Del anselige, gamle

Ege, Bøge, Elme og Aske. Skovarealet er forøget ved Naaletræsplantninger.

Fuglsø var 1683 en Landsby paa 5 Gaarde (ialt 42 Td. H.) under Overgaard. De blev nedbrudt 1720 af Etatsrd. Fr. v. Arenstorff, som oprettede Avlsgaarden Fuglsøgaard, hvilket hans Søn af samme Navn 1742 fik Kongens Godkendelse af. F. fulgte med Overgd. til 1801, da Fr. v. A. skødede den med Tiender og Gods (28 $\frac{1}{2}$ , 17 og 50 Td. H.) for 22,000 Rd. til Løjtn. Poul Poulsen, som døde 1824 efter s. A. at have skødet F. med Kastbjerg Kirke og 5 Huse for 9000 Rbd. til Vinhandler Didr. Thaarup i København. 1834 tilhørte den Rasm. Smith, fra 1839 Overkrigskomm. P. Chr. Folsach (død 1860), 1859 Laur. Aagaard (død 1877) og 1862 P. Klitgaard (død 1867), hvis Enke 1874 solgte den (24 $\frac{1}{2}$  Td. H.) m. m. for 77,500 Rd. til Forp. paa Villestrup H. H. Jørgensen.

Charlottendal blev samlet 1845 af Jagtjunker M. G. C. v. Arenstorff, hvis Moder hed Charlotte, og var da 17 $\frac{1}{2}$  Td. H.; 1849—51 forøgede han den til 29 Td. H., bl. a. med Parceller af Avlsgaarden Frederikshøj, som han selv havde ejet. Han (død 1897) solgte den 1856 til sin Sviger T. Jerminn for 86,000 Rd., men overtog den igen og afhændede den (32 Td. H.) 1868 for 60.000 Rd. til Ritm. Allan Dahl til Bjørnsholm. 1876 kom den ved Mageskifte fra Propr. Hansen til Mariendal til F. Riegels, men ved Tvangsauktion 1879 overtoges den igen af Propr. Hansen, tilhørte derefter Kommercerd. Heymann, Laur. Petersen og et Konsortium, som 1900 solgte den (33 Td. H.) for 70,000 Kr. til Chr. Christensen. Kort efter tilhørte den Mik. Jørgensen, og 1910 blev den af N. J. Kjær solgt for 150.000 Kr. til Løjtn. Rasm. Vester, som 1914 afhændede den til N. Karup, som s. A. solgte den (20 Tdr. H.) for 165,000 Kr. til H. Sørensen og H. Andersen; af H. Iversen solgtes den 1917 for 315,000 Kr. til Propr. Eriksen og har senere flere Gange skiftet Ejer.

Vellinggaard blev efter kgl. Bevilling af 1829 sammenlagt af 2 Gaarde (tils. 13 Td. H.) af Sognepræsten Jak. Bie (g. m. A. K. Welling) og tilhørte derefter hans Søn R. W. B., død 1844, dennes Enke Ellen Margrethe f. Bering (død 1886), og hendes Svoger Fr. Bie, død 1869. Hans Enke solgte straks V. (11 Td. H.) for 38,000 Rd. til J. P. Voigt, død 1881, hvis Enke 1844 afhændede den for 86,500 Kr. til Forpagter Clausen fra Svanholm. P. Leth, som havde købt den 1886, solgte den 1887 til Ahnfeldt fra St.-Rugtved, og 1906 blev den af J. Schwensen til Trudsholm solgt for 90,000 Kr. Mik.

Jørgensen. 1912 solgte P. Aarup den til et Konsortium.

1416 nævnes Gaarden »Blathællwndh« i Udbyneder. 1334 omtales en Skov »Vdbyschough«. — Ved Fjordskrænten og Vejen til Nødenæs laa tidl. en lille By Nødenæs; 1460 skødede Jep Hegedal en Trediedel Bol i N. til Mariager Kl., og 1515 indværgede Kl. 2 Bil i N. Østligere laa N. Færgegaard (nedbrudt 1805), et betydeligt Overfartssted til Hindsted Herred.

Klatrup var tidligere et eget Sogn, nævnt 1477 og 1549, med Byerne Østerskov og Vesterskov; af Klatrup Kirke, der har ligget Ø. for Byen, skal der endnu have været Spor i 19. Aarh. Ogsaa Udbyover har været et eget Sogn, nævnt 1463, 1524 og 1549, med en egen Kirke.

I Udbyneder er der en tidl. Helligkilde, Stenkilden.

Den betydelige Stationsby Havndal, der er opstaaet i de senere Aar, arbejder for at faa sin egen Kirke, og et Grundfond hertil er testamentarisk skænket af Enkefru Hagensen i 1924.

Paa Nordenden af det Bakkedrag, hvor Overgaard ligger, kendes enkelte ganske smaa Køkkenmøddinger (Skalpletter) fra Stenalderen. I øvrigt er det Gravhøjene, som er de fremherskende Oldtidsmindesmærker i Sognet; ialt er paavist ca. 50 saadanne, og af disse er 4 fredl., nemlig Randershøj NØ. for Vellinggaard og 3 andre Høje N. for Vellinggaard; umiddelbart ved disse sidstnævnte ses en ligeledes fredl. lille Langdysse med udgravet Kammer. Næsten alle de øvrige Høje i Sognet er nu ødelagte eller sløjfede.



ANDERSEN, CARL JOHAN, Gdr.,  
Udbyover, Havndal,

er født samme Sted 1. 10. 1914. Forældre: Carl Peter Andersen og Hustru Johanne, f. Søndergaard. Carl Johan Andersen er gift med Emma, f. Sørensen i Randers 26. 6. 1915. Forældre: Marius Sørensen og

Hustru Ane Marie, f. Christiansen. I Ægteskabet er 2 Børn: Harding 2. 5. 1941 og Henny 23. 2. 1946. Carl Johan Andersen overtog 1. 10. 1937. Ejendommen Matr. Nr. 27a m. fl. efter sin Bedstefar, som havde overtaget den efter Andersens Mor, som da blev Enke og sammen med sin Mand havde ejet den 4 Aar. For mange Aar siden var der Købmandsforretning her. Ejds. 36.000 Kr. Arealet var oprindeligt 20 Tdr. Ld., men Andersen tilkøbte i 1947 4 Tdr. Ld. og i 1953 12 Tdr. Ld., saa der i Dag er 36 Tdr. Ld. Normal Besætning er 12 Køer plus Opdræt, 3 Søer, Traktor, og der fedes 70 Svin aarlig. Stuehuset er over 100 Aar gammelt, men siden restaureret, Laden 1927, Stalden 1927 og Svinstalden 1950.

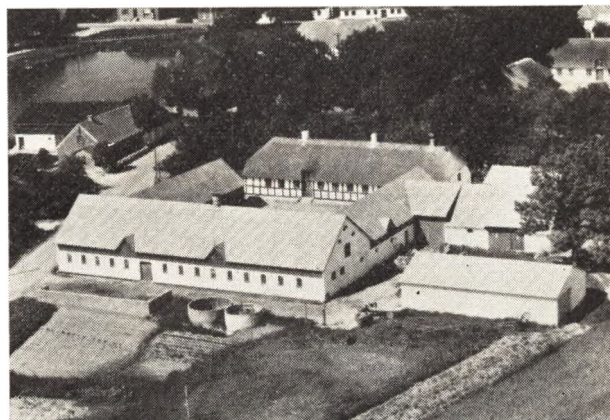

ANDERSEN, CHR., Gdr., »Brunhøjgaard«,  
Udbyover, Havndal,

er født i Raaby 29. 9. 1919. Forældre: Marius Andersen og Hustru Jensine, f. Levring Andersen. Chr. Andersen er gift med Karen, f. Smith i Ø. Tørslev 29. 7. 1922. Forældre: Dinenes Smith og Hustru Kristiane, f. Pedersen. I Ægteskabet er 3 Børn: Jens Chr. 19. 8. 1945, Frede 30. 3. 1948 og Ulla 22. 6. 1952. Chr. Andersen overtog i 1945 Gaarden efter sin Far, der havde ejet den i 10 Aar, men den har gennem mange Aar paa Andersens Mors Side været i Slægtens Eje, og tidligere Ejer har været Samuel Pedersen. Arealet er 56 Tdr. Ld. i Dag, men var tidligere paa ca. 100 Tdr. Ld., da det øvrige er frasolgt for mange Aar siden. Normal Besætning er 14 Køer plus Opdræt, 70 Svin, 2 Heste samt Traktor. Stuehuset er ca. 200 Aar gammelt, mens Udbygningerne er opført 1935 efter Brand, Hønhuset 1954 og Maskinhuset 1955.

ANDERSEN, KJELD SKIFTER, Gdr.,  
»Grønlund«, Udbyover Mk., Havndal,

er født i Sognet 28. 8. 1911. Forældre: Rasmus Skifter Andersen og Hustru Kirstine, f. Jensen. Kjeld Skifter Andersen er gift med Kristiane, f. Pedersen i Udbyneder 7. 7. 1918. Forældre: P. S. Pedersen og Hustru Andrea, f. Velling. I Ægteskabet er 5 Børn: Per 12. 10. 1940, Bodil 29. 4. 1946, Børge 21. 3. 1951, Svend og Tage 14. 5. 1954. Kjeld Skifter Andersen købte 19. 4. 1947 Gaarden Matr. Nr. 9c m. fl. af Søren Hansen, der havde ejet den i 6 Aar. Thomas Bach har tidligere i ca. 30 Aar været Ejer af Ejendommen. Arealet er 11 Tdr. Ld., og normal Besætning er 5 Køer plus Opdræt, 2 Søer, 5 Svin samt Smaagrise og 2 Heste. Stuehuset er opført ca. 1895, men moderniseret af Andersen

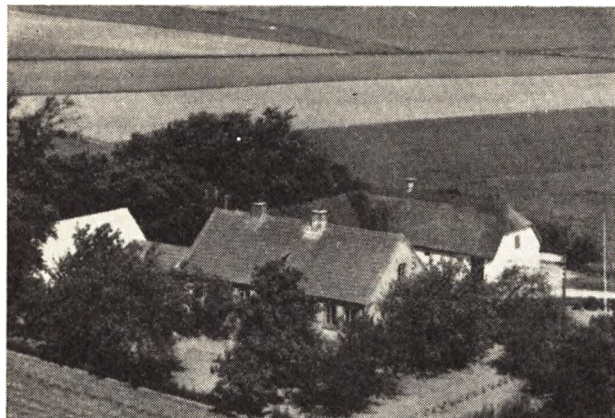

samt paalagt fast Tag, Udbygningerne er ca. 100 Aar gamle. Jorden er oprindelig udstykket fra »Vellinggaard«. Ejds. 26.000 Kr.

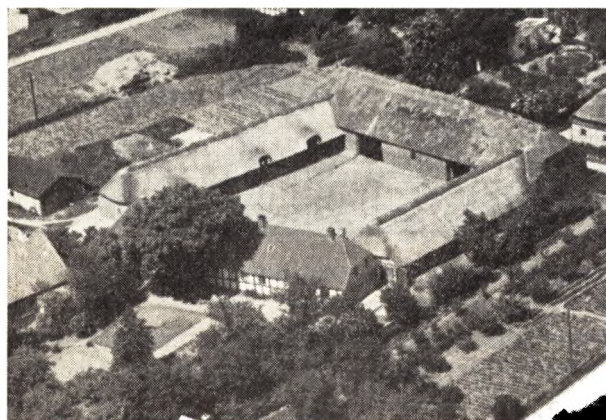

**ANDERSEN, MAD S POULSEN, Lmd.,**  
Hesthaven, Havndal,

er født i Sognet 17. 1. 1910. Forældre: Niels Chr. Andersen og Hustru Jensine, f. Rasmussen. Mads Poulsen Andersen er gift med Sigrd Marie, f. Andersen i Udbyneder 7. 10. 1915. Forældre: Thomas Andersen og Hustru Kristine, f. Hansen. I Ægteskabet er 6 Børn: Edith, Marie, Bente, Grethe, Hanne og Anders. Mads Poulsen købte i 1949 Ejendommen Matr. Nr. 16b af Niels Larsen, der kun ejede den kort Tid. Tidligere har Chr. Christensen boet her i ca. 20 Aar. Arealet er 8 Tdr. Ld. og normal Besætning 3 Køer plus Opdræt, 6 Svin og 1 Hest. Bygningerne er opført ca. 1853, men moderniserede af Poulsen. Ejds. 15.000 Kr. Tidligere har Poulsen i 3 Aar ejet en Ejendom i Kastbjerg nord for Datterens og Svigersønnens med et Areal paa 12 Tdr. Ld. Siden 1956 har Poulsen arbejdet som Skovfoged i Aktieskoven.

**ANDERSEN, SVEND TAGE, Gdr., »Pæregården«,** Udbyover, Havndal,

er født samme Sted 2. 2. 1913. Forældre: Johan Andersen og Hustru Johanne, f. Olsen. Svend Tage Andersen er gift med Ellen Margrethe, f. Thorsen i Udbyneder 20. 10. 1921. Forældre: Jens Thorsen og Hustru Kirstine, f. Jensen. I Ægteskabet er 3 Børn: Bente 17. 5. 1942, Kirsten Hanne 2. 3. 1948 og Inga 22. 12. 1953. Svend Tage Andersen overtog 1. 10. 1938 Ejen-



dommen Matr. Nr. 47b efter sin Bedstefar, der havde ejet den siden 1890, da han startede her med et Hus, hvortil kan købe Jord flere Gange, saa der i Dag er et Areal paa 15 ha. Matr. Nr. 47b og Ejds. 20.000 Kr. Normal Besætning er 7 Køer plus Opdræt, 4 Søer, 15 Svin og 2 Heste. Bygningerne er ca. 100 Aar gamle, dog er Udbygningerne yngre, da de er bygget efterhaanden, som der blev tilkøbt Jord. Stald og Kostald er i 1951—52 blevet omforandret, Laden udvidet 1928, og i 1947 blev der bygget Vognport og Kornmagasin.

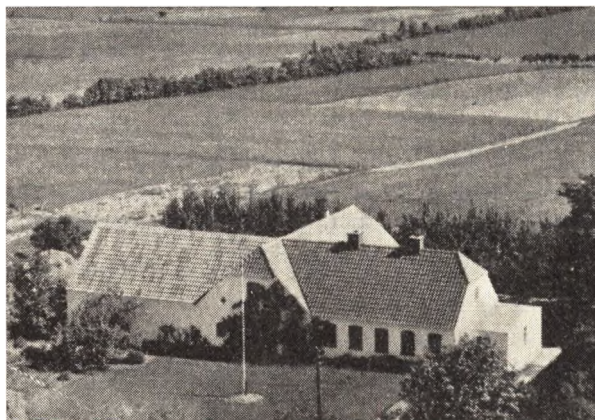

**ASTRUP, Niels, Gdr.,**

Fuglsø Mark, Havndal,

er født i Hørby 10. 2. 1909. Forældre: Chr. Astrup og Hustru Vilhelmine, f. Andersen. Niels Astrup er gift med Anna, f. Larsen i V. Hassing 10. 9. 1916. Forældre: Laurits Larsen og Hustru Juliane, f. Christensen. I Ægteskabet er 2 Børn: Kjeld 8. 6. 1943 og Hanne Birgit 25. 10. 1946. Niels Astrup købte i 1948 Ejendommen Matr. Nr. lad af Ejnar Andersen, der havde ejet den ca. 10 Aar. Arealet er 17 Tdr. Ld., og normal Besætning er 6 Køer plus Opdræt, 5 Søer, Traktor og Smaagrise, og der fedes ca. 30 Svin aarlig Bygningerne er oprindelig opført 1927, Laden dog 1949, Maskin- og Hønseshus 1949, Bilgarage 1949, og Stuehuset blev i 1952 udvidet. Ejds. ca. 29.000 Kr. Astrup har tidligere i 6 Aar ejet en Ejendom i Gaaser i Vendsyssel med 24 Tdr. Ld.

**BECH, ARNE, Gdr., Klattrup,**  
Havndal,

er født i Udbyneder 4. 5. 1917. Forældre: Anthon Bech

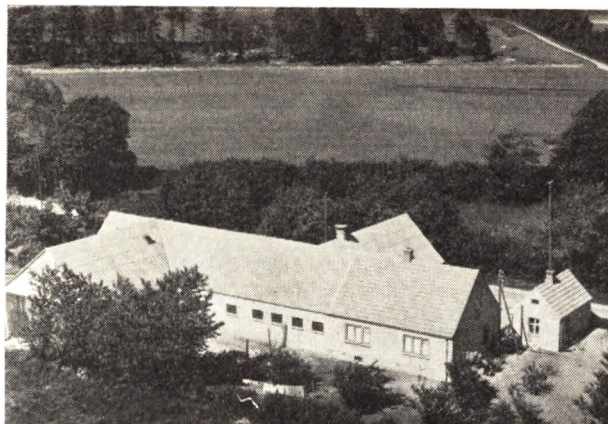

og Hustru Kirstine, f. Revsbeck. Arne Bech er gift med Inger, f. Frederiksen i Udbyneder 16. 1. 1927. Forældre: Jens Marinus Frederiksen og Hustru Fanny, f. Hald. I Ægteskabet er 1 Barn: Anny Kirstine 20. 10. 1955. Arne Bech købte i November 1947 Ejendommen Matr. Nr. 10a m. fl. af Jens Justesen, der havde ejet den ca. 4 Aar. Tidligere Ejer gennem ca. 20 Aar var Michael Nielsen. Arealet er 14 Tdr. Ld., og normal Besætning 6 Køer plus Opdræt, 3 Søer og ca. 15 Svin. Stuehuset er opført 1908, men siden moderniseret og paalagt fast Tag, Kostalden 1950 og Laden 1955. Ejds. 31.000 Kr.

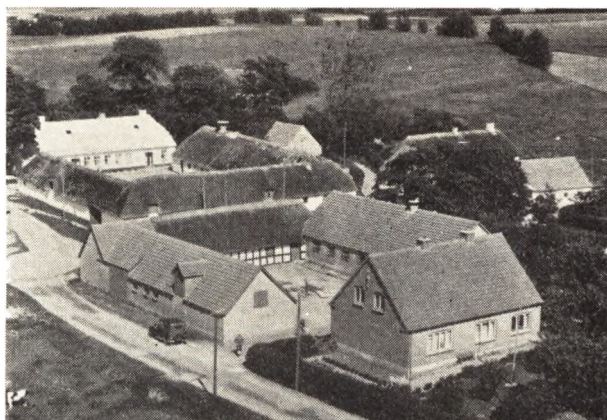

**BECH, ANTHON, Gdr., »Postgaarden«,**  
Klatrup, Havndal,

er født i Holbæk 19. 7. 1884. Forældre: Chr. Sørensen og Hustru Kirstine, f. Pedersen. Anthon Bech er gift med Kirstine, f. Revsbeck i Vor-Estruplund 2. 5. 1887. Forældre: Morten Revsbeck og Hustru Karen, f. Pedersen. I Ægteskabet er 6 Børn: Carlo 27. 11. 1915, Christence Agnethe 27. 11. 1915, Arne 4. 5. 1917, Ejnar 23. 3. 1919, Gudrun 26. 7. 1920 og Aage 15. 7. 1927. Anthon Bech købte i 1914 Gaarden Matr. Nr. 4a m. fl. af Thorvald Laursen, der kun ejede den i 11 Mdr. P. Mørch har tidligere i mange Aar boet her og kørte da Postvognen fra Havndal til Mariager, og det er herfra Gaardens Navn stammer. Arealet er 36 Tdr. Ld., hvoraf de 14 Tdr. Ld. blev tilkøbt ca. 1920. Normal Besætning er 12 Køer plus Opdræt, 10 Søer, Smaagrise, 2 Heste og Traktor. Stuehuset er opført



**Gaarden 1930**

1941, Hestestalden 1945, Kostalden 1951 og Laden 1957. Ejds. 50.000 Kr. Sønnen Ejnar har de sidste Aar hjulpet sin Far med Bedriften.

**BRATH, CARL, Gdr., »Bakken«,**  
Udbyneder, Havndal,

er født i Sognet 18. 10. 1906. Forældre: Mads Brath og Hustru Sine, f. Svendsen. Carl Brath er gift med Marie, f. Sørensen i Gundersted 13. 9. 1909. Forældre: Lærer A. K. Sørensen og Hustru Kristine, f. Guldbæk. I Ægteskabet er 3 Børn: Jens Aage 15. 9. 1931, Chr. 26. 1. 1936 og Birthe 21. 3. 1941. Carl Brath overtog i 1930 Gaarden Matr. Nr. 22a efter sin Far, der havde lejet den siden 1908. Arealet er 65 Tdr. Ld. og normal Besætning 12 Køer plus Opdræt, 10 Søer, ca. 50 Svin samt Traktor. Bygningerne er opført 1888 efter Brand, men i 1935 paalagde Brath alle Bygningerne fast Tag, og i 1940 blev Laden udvidet. Ejds. 83.000 Kr. De sidste 12 Aar har Brath været Medlem af Sogneraadet.



**BRATH, JENS AAGE, Gdr., »Draghøjgaard«,**  
Udbyneder, Havndal,

er født i Sognet 15. 9. 1931. Forældre: Carl Brath og Hustru Kristiane Marie, f. Guldbæk Sørensen. Jens Aage Brath er gift med Rigmor, f. Quottrup Christensen i Spentrup 20. 8. 1924. Forældre: Alfred Christensen og Hustru Maren, f. Iversen Quottrup. I Ægteskabet er 1 Barn: Hans Henrik 5. 2. 1956. Jens Aage Brath købte 15. 10. 1954 Gaarden Matr. Nr. 16a m. fl. af Fru



Ellen Bang Mikkelsen, som havde overtaget den efter sine Forældre. Arealet er 53 Tdr. Ld., og normal Besætning er ca. 20 Kreaturer, 25 Svin, 3 Heste og Traktor. Bygningerne er opført ca. 1890. Ejdsks. 83.000 Kr.

**BREGENDAHL, NIELS, Kommis,**  
Udbyneder, Havndal,

er født i Hem-Sem 4. 2. 1927. Forældre: Jens P. Bregendahl og Hustru Ane Kirstine, f. Andersen. Niels Bregendahl er gift med Elly, f. Velling i Gerlev 13. 7. 1930. Forældre: Peder Velling og Hustru Ingeborg, f. Larsen. I Ægteskabet er 1 Barn: Per Velling 4. 7. 1956. Niels Bregendahl flyttede i 1955 her til Ejendommen, som ejes af Carl Brath. Bregendahl har siden 1955 arbejdet som Kommis i Udbyneder Brugsforening og er uddannet i Hem-Sem Brugsforening. Bregendahl overtager den 1. Oktober en ny Stilling i Spentrup Brugsforening.

**BRUUN, POUL, I. C., Gdr.,**  
»Bruuns Plantage«, Havndal,

er født i »Arensborg«, Udbyneder, 18. 3. 1886. Forældre: Søren Ibsen Bruun og Hustru Mette Marie, f. Iversen. Poul Bruun er gift med Martha, f. Justesen i Udbyneder 1. 3. 1895. Forældre: Smedemester Niels Chr. Justesen, »Overgaard«, og Hustru Anna Marie Laurine, f. Høffner. I Ægteskabet er 3 Børn: Gerda 14. 2. 1919, Søren Chr. 16. 7. 1921 og Marie 29. 12. 1926. Poul Bruun overtog i 1911 Gaarden Matr. Nr. 6d m. fl. efter sin Far, der havde ejet den siden 1907 og haft den i Forpagtning siden 1891. Arealet er 105 Tdr. Ld., hvoraf 30 Tdr. Ld. er Skov. De senere Aar har Bruun drevet kvægløst Landbrug. Der findes Traktor. Laden og en Del af Kostalden er opført 1914, Stuehuset 1915 og det øvrige 1917. Dengang Bruun overtog Gaarden, var der kun et Areal paa 65 Tdr. Ld., mens Resten er tilkøbt ad flere Gange. Ejdsks. 50.000 Kr. Saavel Bruun som hans Far har udført et stort Arbejde med Kultivering og Grundforbedring af Jorden, idet Bruuns Far har tilplantet 20 Tdr. Ld. og Poul Bruun 10 Tdr. Ld. med Skov. Engen er ogsaa blevet drænet. Gaarden blev oprindelig i 1907 udstykket fra »Vellinggaard« og blev da anvendt som Faarehyrdebolig. Gaardens Beliggenhed er i en skovrig og smuk Egn. Bruun har gennem flere Aar været i Bestyrelsen for Afvandings- og Digelauget i Kommunen.

**BUCH, ANDERS, Gdr.,** Vesterskov Mk.,  
Havndal,

er født i Dalbyneder 8. 8. 1928. Forældre: Andreas Buch og Hustru Rasmine, f. Frederiksen. Anders Buch er gift med Krista, f. Winther i Udbyneder 17. 10. 1933. Forældre: Nicolai Winther og Hustru Ella, f. Larsen. I Ægteskabet er 2 Børn: Herluf 7. 6. 1954 og Henning 5. 2. 1956. Anders Buch købte i December 1953 Ejendommen Matr. Nr. 17b m. fl. af Carl Nielsen, der havde ejet den 6 Aar. Hans P. Jørgensen har før i 23 Aar ejet Ejendommen. Arealet er 13 Tdr. Ld. og normal Besætning 4—5 Køer plus Opdræt, 1 So, 12 Svin og 1 Hest. Stuehuset er ældre, men i 1941 blev det hele ombygget og paalagt fast Tag. Ejdsks. 22.000 Kroner.

**CHRISTIANSEN, KNUD ERIK, Gdr.,**  
»Frydensdal«, Klattrup, Havndal,

er født i Øls-Hobro 27. 2. 1924. Forældre: Chr. Elias Christiansen og Hustru Margrethe. Knud Erik Christiansen er gift med Lisbeth, f. Jensen i Sundby-Hvorup 9. 8. 1928. Forældre: Hjalmar Jensen og Hustru Marie, f. Larsen. I Ægteskabet er 2 Børn: Lone 19. 11.

1954 og Grethe 10. 6. 1957. Knud Erik Christiansen købte i September 1953 Gaarden Matr. Nr. 3d m. fl. af P. Madsen, der havde ejet den 9 Aar. Arealet er 22 Tdr. Ld. og normal Besætning 5 Køer plus Opdræt, 4 Søer, Traktor, og der fedes ca. 10 Svin aarlig. Stuehuset er over 100 Aar gammelt, mens Udbygningerne er opført ca. 1951. Ejdsks. 25.000 Kr.

**ENGBERG, MARIUS, Gdr.,** »Frederikshøj«,  
Vesterskov Mk., Havndal,

er født i Udbyneder 19. 9. 1908. Forældre: Skomager Carl Engberg og Hustru Kirstine, f. Jørgensen. Marius Engberg er gift med Karen, f. Nielsen i Udbyneder 20. 8. 1908. Forældre: Niels Mørch Nielsen og Hustru Karoline, f. Madsen. I Ægteskabet er 1 Barn: Ellen 26. 4. 1927. Marius Engberg købte i 1951 Gaarden Matr. Nr. 17ac af sin Svigerfar, der havde overtaget den ca. 1914. Fra ca. 1931—51 har Engberg haft Gaarden i Forpagtning. Arealet er 18 Tdr. Ld. og normal Besætning 6 Køer plus Opdræt, 3 Søer, ca. 10 Svin og 2 Heste. Bygningerne er opført 1907 efter Lynbrand. Ejdsks. 27.000 Kr.

**ERIKSTRUP, KAJ HOLST, Forpagter,**  
»Overgaard's Mølle«, Havndal,

er født i Udbyneder 2. 3. 1916. Forældre: Carl Erikstrup og Hustru Ellen, f. Holst. Kaj Holst Erikstrup er gift med Ellen, f. Sthefansen i Nr. Omme 26. 5. 1919. Forældre: Marinus Sthefansen og Hustru Nora, f. Rasmussen. I Ægteskabet er 4 Børn: Inge 14. 3. 1946, Poul 23. 2. 1948, Eva 6. 2. 1951 og Carl 15. 5. 1953. Knud Erikstrup overtog i 1952 Forpagtningen af Gaarden, som ejes af hans Far, der har haft den siden 1917. Arealet er 120 Tdr. Ld. og normal Besætning 17 Køer plus Opdræt, 4 Søer, Svin, 2 Heste og Traktor. Stuehuset er opført 1918, Kostald og Lade efter Brand 1914. Mens Erikstrup har bygget det øvrige. Ejdsks. 135.000 Kr.

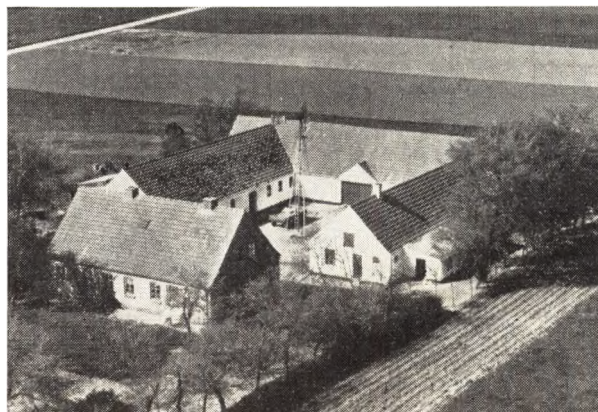

**ERIKSTRUP, NIELS, Gdr.,**  
»Ledalsgaard«, Havndal,

er født samme Sted 2. 7. 1924. Forældre: Chr. Erikstrup og Hustru Anna Mathilda, f. Sejersen Olsen. Niels Erikstrup er gift med Gudrun, f. Frandsen i Tvede-Linde 22. 10. 1925. I Ægteskabet er 3 Børn: Knud 17. 3. 1946, Else 20. 10. 1950 og Kirsten 3. 12. 1951. Niels Erikstrup overtog 12. 11. 1948 Gaarden Matr. Nr. 3a m. fl. efter sin Far, der har ejet den siden ca. 1920. Arealet er 16 Tdr. Ld. plus 1½ Td. Ld. Løvskov. Normal Besætning er 6 Køer plus Opdræt, 4 Søer, Traktor, og der fedes ca. 35 Svin aarlig. Udbyg-

ningerne er opført 1924, Stuehuset ca. 1890, men siden paalagt fast Tag. Arealet var tidligere paa 28 Tdr. Ld., da der i 1943 blev frasolgt en Eng paa 12 Tdr. Ld. Ejds. 42.000 Kr. Erikstrup har tidligere i 2 Aar ejet den Ejendom, som Hans P. Madsen nu er Ejer af.

**ERIKSTRUP, NIELS EDVARD**, Gdr. og Smedemester, Udbyneder, Havndal, er født i Sognet 22. 3. 1910. Forældre: Mads Hjarsen Erikstrup og Hustru Ane Kirstine, f. Bang Sørensen. Niels Edvard Erikstrup er gift med Karen Margrethe, f. Sejersen Olsen i Udbyneder 20. 6. 1913. Forældre: Anders Sejersen og Hustru Oline, f. Bugge. I Ægteskabet er 2 Børn: Ole Bugge 27. 4. 1939 og Niels Krei 24. 5. 1946. Niels Edvard Erikstrup købte i 1952 Ejendommen Matr. Nr. 28a m. fl. af Børge Hjorth, der havde ejet den ca. 4 Aar. Arealet er 14 Tdr. Ld. og normal Besætning 2 Køer plus Opdræt, 6 Søer samt Smaaigrise. Erikstrup har tillige i ca. 15 Aar drevet Smedeforretning her med to Mand i Arbejde. Bygningerne er opført 1892, men siden er Stuehuset moderniseret. Ejds. 30.000 Kr.

**FREDERIKSEN, SØREN**, Gdr., »Solhjem«, Udbyover, Havndal, er født i Blenstrup-Gerlev 10. 9. 1917. Forældre: Frederik Frederiksen og Hustru Johanne Marie, f. Jensen. Søren Frederiksen er gift med Elna, f. Pedersen i Thorup-Aalestrup-Simested Sogn 12. 1. 1916. Forældre: Hans Pedersen og Hustru Anna, f. Pedersen. I Ægteskabet er 3 Børn: Hans 9. 5. 1943, Kirsten 19. 4. 1946, død 1953, Alma Elisabeth 1. 6. 1952. Søren Frederiksen overtog i 1943 Ejendommen Matr. Nr. 15h m. fl. efter sin Far, der havde ejet den siden 1922, da han overtog den efter sin Svigerfar Søren Jensen, som ejede den fra 1918. Ejendommen er oprettet af Anders Frederiksen paa en Parcel paa 5 Tdr. Ld. i 1901, men i 1915 blev der tilkøbt en Eng paa 6 Tdr. Ld. fra Charlottendal, i 1922 7 Tdr. Ld. og i 1925 yderligere 3 Tdr. Ld., saa der i Dag er et Areal paa 21 Tdr. Ld. Normal Besætning er 7 Køer plus Opdræt, 3 Søer, 10 Svin samt halvpert i Traktor. Stuehuset er opført 1902—03 og Udbygningerne efterhaanden som der blev tilkøbt Jord. I 1957 blev der bygget ny Kostald. Ejds. 32.000 Kr. Frederiksen har selv udført alt Byggearbejdet. Til Ejendommen hører tillige en ualmindelig smuk og velholdt Have.

**HANSEN, ANKER**, Gdr., Vesterskov Mk., Havndal, er født i Udbyneder 19. 6. 1918. Forældre: Chr. Hansen og Hustru Grethe Marie, f. Christensen. Anker Hansen er gift med Anna, f. Nielsen i Volsgaard 10. 12. 1916. Forældre: Anthon Nielsen og Hustru Mette Marie. I Ægteskabet er 1 Barn: Ove 11. 5. 1950. Anker Hansen overtog i 1947 Ejendommen Matr. Nr. 17m m. fl. efter sin Bror Henry, der havde ejet den ca. 8 Aar og overtaget den efter sin Far, som ejede den fra 1930. Arealet er 10 Tdr. Ld., og normal Besætning er 4 Køer plus Opdræt, 2 Søer og 1 Hest. Der fedes ca. 20 Svin aarlig. Bygningerne er opført 1903, men siden moderniserede og paalagt fast Tag af Hansen, som ogsaa har bygget Hønsehus og Vognport. Ejds. 12.000

**HANSEN, SØREN**, Fodermester, »Vellinggaard«, Havndal, er født i V. Velling 26. 4. 1902. Forældre: Hans Chr. Hansen og Hustru Karen. Søren Hansen er gift med Maren Kirstine, f. Christensen i V. Tørslev 27. 2. 1909. Forældre: Kresten Thorup Christensen og Hustru Marie, f. Gregersen. I Ægteskabet er 12 Børn: Betty, Kamma, Hans Chr., Anna

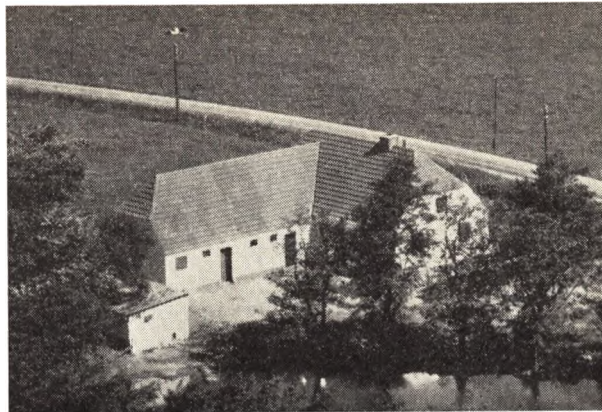

Lise, Vagn, Haubert, Anny, Niels, John, Jonna, Marie, Kresten. Søren Hansen kom i 1950 til Vellinggaard som Fodermester og bor i Ejendommen vest for Gaarden. Arealet her var paa 9 Tdr. Ld., som i mange Aar har hørt til Gaarden. Hansen har før i 2 Aar været Fodermester paa »Kildegaard« i Visborg, i 3 Aar paa Trudsholm, i 7 Aar paa »Refsnæs« og i 3 Aar paa »Svenstrup Hougaard«.

**HJORTH, JENS**, Gdr., »Udbyneder Østergaard«, Havndal, er født samme Sted 24. 4. 1886. Forældre: Mathias Hjorth og Hustru Marie, f. Jensen. Jens Hjorth er gift med Karen Marie, f. Thorsen i Vindblæs 6. 12. 1884 og død 1953. Forældre: Anthon Thorsen og Hustru Karen. I Ægtesk. er 8 Børn: Rasmus, Marie, Anker Carla, Edith, Jens, Marius og Børge. Jens Hjorth overtog i 1931 Gaarden Matr. Nr. 7a m. fl. efter Anders Dahl, der havde ejet den siden 1918. Ejds. 110.000 Kroner. Gaarden var tidligere Fæstegaard under »Overgaard«. Arealet er 102 Tdr. Ld., hvoraf de 10 Tdr. Ld. blev tilkøbt 1932. Normal Besætning er 20 Køer plus Opdræt, 50 Svin, 6 Heste og Traktor. Bygningerne er opført 1907 efter Brand, dog er der siden bygget Staklade, Maskinhus og Brændselsrum. Jens Hjorth har i 29 Aar været Medlem af Sogneraadet, deraf som Formand fra 1934—50.

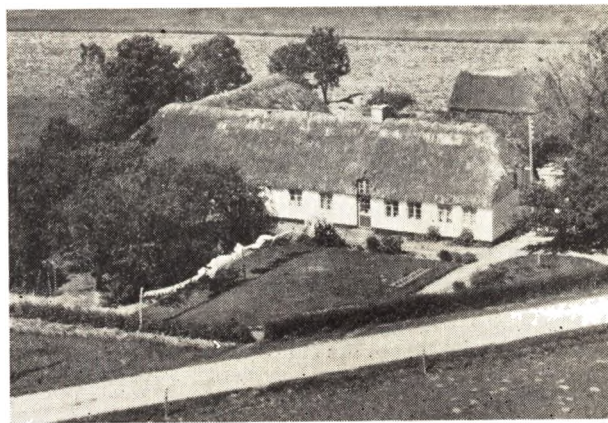

**HJORTH, PETER**, Gdr., »Duelund«, Udbyneder Mk., Havndal, er født samme Sted 5. 12. 1924. Forældre: Niels Hjorth og Hustru Kirstine, f. Jeppesen. Peter Hjorth er gift

med Olga, f. Olesen i Nørrebæk-Sønderbæk 19. 1. 1926. Forældre: Martin Olesen og Hustru Birthe, f. Nielsen. I Ægteskabet er 2 Børn: Niels Erik 26. 8. 1952 og Per 9. 3. 1956. Peter Hjorth overtog i 1954 Gaarden Matr. Nr. 32a m. fl. efter sin Far, der havde ejet den siden ca. 1923 og da overtaget den efter sin Far, som havde købt den med et Areal paa 4—5 Tdr. Ld., hvortil der siden flere Gange er tilkøbt Jord, saa der i Dag er et Areal paa 23 Tdr. Ld. Normal Besætning er 6 Køer plus Opdræt, 3 Søer, 10 Svin og 1 Hest. Stuehus og Stald er over 100 Aar gamle, mens Laden er opført ca. 1910. Ejds. 22.000 Kr.

**HVIRVELKÆR, BØGSTED, Gdr., »Lille Valdøl»,  
Havndal,**

er født i »Valdøl» 28. 9. 1925. Forældre: Niels Hvirvelkær og Hustru Signe, f. Bøgsted. Bøgsted Hvirvelkær er gift med Minna Elisabeth, f. Jespersen i Udbyneder 1933. Forældre: Carl Jespersen og Hustru Johanne. Bøgsted Hvirvelkær købte i 1946 Ejendommen Matr. Nr. 8f af sin Morfar, der havde ejet den ca. 4 Aar og overtaget den efter Tage Jensen. Arealet er 12 Tdr. Land. Der holdes mest Svin, ialt ca. 200. Stuehus og Køstald er opført 1934, Svinehusene 1953—54. Ejds. 24.000 Kr.

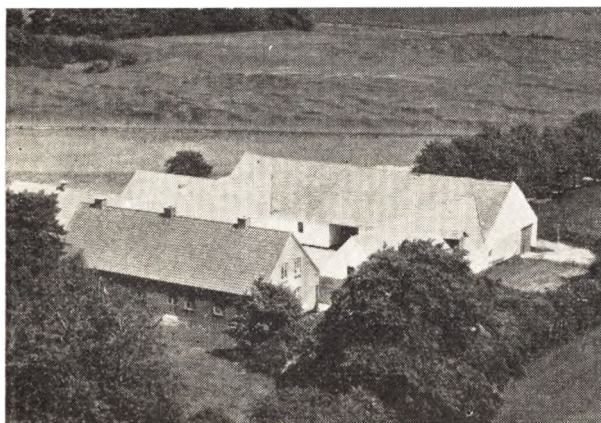

**JENSEN, AKSEL, Gdr., »Duevang»,  
Udbyneder, Havndal,**

er født i Faarup-Krogsbæk 24. 9. 1916. Forældre: Niels Marius Jensen og Hustru Dorthea Marie, f. Sørensen. Aksel Jensen er gift med Cecilie Kristine, f. Clausen i Møllerup-Støvring 18. 12. 1920. Forældre: Jens Clausen og Hustru Katrine, f. Eriksen. I Ægteskabet er 3 Børn: Inger Lise 9. 6. 1945, Anna Marie 2. 5. 1947 og Niels Erik 29. 8. 1950. Aksel Jensen købte i 1955 Gaarden Matr. Nr. 4a af Ivar Rasmussen, der havde ejet den ca. 10 Aar. Gaarden laa tidligere i Udbyneder, men blev i 1894 flyttet hertil af Mads Erikstrup, som ejede den ca. 20 Aar og afstod den til sin Søn. Arealet er 40 Tdr. Land i Dag, men var før paa 150 Tdr. Land, da de øvrige Tdr. Land er frasolgt de sidste 15 Aar. Normal Besætning er 10—12 Køer plus Opdræt, 10 Søer, Smaagrise, 1 Hest og Traktor. Ejds. 70.000 Kr. Jensen har før i 2 Aar ejet en Ejendom i Fausing med 22 Tdr. Land.

**JENSEN, ANDERS, Gdr., Udbyover,  
Havndal,**

er født i Dalbyover 26. 7. 1911. Forældre: Chr. Jensen og Hustru Nielsine, f. Bager. Anders Jensen er gift med Marie, f. Bugge i Dalbyover 24. 2. 1912. Forældre:

Peder Bugge og Hustru Anna, f. Dahl. I Ægteskabet er 2 Børn: Per Bugge 30. 5. 1935 og Signe Bugge 31. 1. 1942. Anders Jensen købte i 1936 Gaarden Matr. Nr. 20a m. fl. af Jens Mikkelsen, der havde ejet den ca. 8 Aar. Julius Møller har boet her i mange Aar og overtaget den efter sin Far. Ved Overtagelsen var der et Areal paa 24 ha, men Jensen har siden byttet ca. 7 Tdr. Land daarlige Jord og faaet Eng derfor, saa Arealet i Dag er 27 ha. Normal Besætning er 10 Køer plus Opdræt, 3 Søer, ca. 40 Svin, 1 Hest og Traktor. Stuehuset er opført 1904 efter Brand, mens Udbygningerne er opført ca. 1925. I 1948 blev der paalagt Stuehuset fast Tag. Ejds. 58.000 Kr. Jensen har tidligere i 3 Aar haft Købmandsforretning i Helstrup.



**JENSEN, CHR., Gdr., »Rosenly»,  
Udbyneder, Havndal,**

er født i Thyregod 27. 7. 1887. Forældre: Chr. Jensen og Hustru Karoline, f. Laursen Myllerup. Chr. Jensen er gift med Marie, f. Kolding i Thorum 31. 10. 1900. Forældre: Søren Kolding og Hustru Hedvig, f. Jakobsen Møller. I Ægteskabet er 6 Børn: Grethe 27. 3. 1925, Jytte 30. 7. 1926, Hedvig 13. 4. 1928, Kresten 10. 3. 1930, Inger 28. 8. 1934 og Ivar 2. 10. 1937. Chr. Jensen købte i 1926 Ejendommen af Søren Sørensen, der havde ejet den ca. 9 Aar og overtaget den efter Smed Justesen, som ejede den ca. 28 Aar. Arealet er 15 Tdr. Land og normal Besætning 5 Køer plus Opdræt, ca. 10 Svin og 1 Hest. Stuehuset er opført 1864 og Udbygningerne 1920. Ejds. 17.000 Kr. Jensen har før i 2 Aar ejet en Ejendom i Bjerre med 50 Tdr. Land.

**JENSEN, EGON, Gdr., Sletten,  
Havndal,**

er født samme Sted 5. 9. 1923. Egon Jensen er gift med Anna, f. Pedersen i Falslev-Vindblæs 11. 8. 1928. I Ægteskabet er 2 Børn: Lillian 20. 11. 1952 og Henning 2. 8. 1955. Egon Jensen overtog 1. 1. 1947 Ejendommen Matr. Nr. 16k efter sin Bedstefar, der havde ejet den siden 1901, da den blev oprettet paa Jord udstykket fra »Haastoftegaard«. Arealet er 15 Tdr. Land, hvoraf de 1½ Td. Land er tilkøbt i 1954. Normal Besætning er 6 Køer plus Opdræt, 4 Søer, ca. 20 Svin og 2 Heste. Bygningerne blev oprindeligt opført 1901, men i 1953 blev der bygget ny Stald og i 1957 Lade. Ejds. 38.000 Kr.

**JENSEN, EJVIND ERIKSEN, Bestyrer,  
»Dahlsmindel», Havndal,**

er født i Aarhus 13. 7. 1932. Forældre: Carl A. Jensen og Hustru Inger Birgitte, f. Jensen. Ejvind Jensen er

gift med Gurli Vita, f. Mogensen i Nr. Bæk 19. 8. 1929. Forældre: Ejnar Mogensen og Hustru Nielsine, f. Lustrup. I Ægteskabet er 3 Børn: Karl Ejnar 3. 5. 1953, Irene 2. 2. 1955 og Bente 7. 10. 1956. Ejvind Jensen blev i November 1956 Ejer af Ejendommen som ejedes af hans Far, der havde haft den siden 1950. Arealet er 46 Tdr. Land og normal Besætning 10 Køer plus Opdræt, 7 Søer, 4 Heste. Stuehuset er ca. 80 Aar gammelt, mens Kostalden er yngre.

**JENSEN, JENS, Gdr., »Fredensbo«,**  
Tuerne, Ravndal,

er født i Udbynder 27. 4. 1886. Forældre: Nicolai Jensen og Hustru Kristine, f. Christensen. Jens Jensen er gift med Charlotte, f. Nielsen i Assens-Mariager 27. 1. 1891. Forældre: Lars Chr. Nielsen og Hustru Else Marie, f. Jensen. I Ægteskabet er 1 Barn: Marius 15. 6. 1907. Jens Jensen købte 1. 4. 1925 Gaarden Matr. Nr. 22f m. fl. af Niels Sørensen, der havde ejet den i ca. 10 Aar. Arealet er 29 Tdr. Land, hvoraf Jensen har tilkøbt de 14 Tdr. Land af 2 Gange. Normal Besætning er 15 Kreaturer, 3 Søer, ca. 10 Svin samt Traktor. Stuehuset er opført 1902, Kostalden 1928, Laden 1936 og Stuehuset blev i 1955 forlænget. Ejds. 30.000 Kr. Jensen har tidligere været Møller først paa Hald Mølle i 2 Aar, Ø. Tørslev Mølle i 3 Aar, Udbyhøj Mølle i 11 Aar og Lyshøj Mølle i 5 Aar.

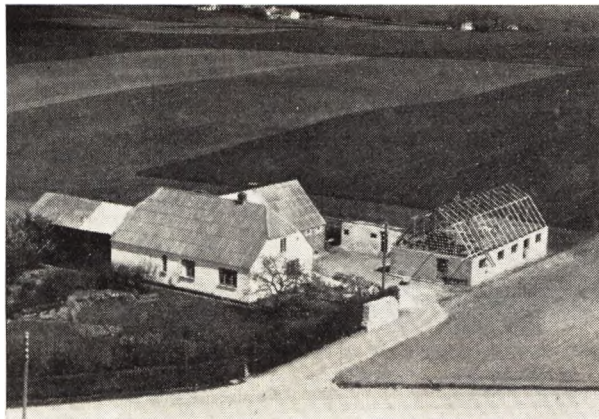

**JENSEN, KNUD, Gdr., »Lindely«,**  
Havndal,

er født i Laasby 18. 10. 1930. Forældre: Arne Jensen og Hustru Alma, f. Nielsen. Knud Jensen er gift med Kirstine, f. Nielsen i Udbynder 15. 10. 1930. Forældre: Martin Nielsen og Hustru Else, f. Christensen. I Ægteskabet er 2 Børn: Martin 10. 12. 1953 og Ole 7. 6. 1956. Knud Jensen købte i Foraaret 1955 Gaarden Matr. Nr. 6k af Chr. Christensen, der havde ejet den i 12 Aar. Arealet er 16 Tdr. Land og normal Besætning 6 Køer plus Opdræt, 1 So, ca. 20 Svin, 2 Heste, 1 Føl og ca. 300 Høns. Der fedes desuden 600 Kyllinger. Bygningerne er opført 1909, Høsehøuset dog først 1956, hvor Jensen selv har udført alt Arbejdet. Ejds. 27.000 Kr. Af Arealet har Jensen i 1957 tilkøbt 2 Tdr. Land.

**JENSEN, MARTINUS, Gdr., »Toftely«,**  
Udbynder, Havndal,

er født i Sognet 27. 1. 1901. Forældre: Snedker Mikkel Jensen og Hustru Kirstine Marie, f. Jensen. Martinus Jensen er gift med Cecilie, f. Olsen i Vildbjerg 22. 9. 1899. Forældre: Jens Olsen. I Ægteskabet er 2 Børn: Svend Erik Michael 25. 12. 1927 og Knud 13. 9. 1942.

Martinus Jensen overtog ca. 1922 Ejendommen efter sin Far, der overtog den ca. 1916. Arealet er 22 Tdr. Land, hvoraf Jensen har tilkøbt de 7 Tdr. Land. Normal Besætning er 6 Køer plus Opdræt, 3 Søer, 4 Svin og 2 Heste. Bygningerne er opført efter Lynbrand 19. 8. 1932.



**JENSEN, MICHAEL, Gdr., »Østervejgaard«,**  
Havndal,

er født i Udbynder 2. 11. 1916. Forældre: Jens (Kusk) Jensen og Hustru Ane Kirstine, f. Skifter. Michael Jensen er gift med Ingeborg, f. Mikkelsen i Udbynder 24. 8. 1928. Forældre: Jens Mikkelsen og Hustru Karen Marie, f. Christensen. I Ægteskabet er 1 Barn: udbøbt Dreng 18. 8. 1957. Michael Jensen overtog i 1951 Gaarden Matr. Nr. 20a m. fl. efter sin Far, der havde ejet den siden 1922. Arealet er 40 Tdr. Land og normal Besætning er 11 Køer plus Opdræt, 4 Søer, ca. 30 Svin, 2 Heste og Traktor. Bygningerne er opført 1922 efter Brand, men siden er bygget Maskinhus og Staklade samt paalagt Udbygningerne nyt Tag. Ejds. 50.000 Kr.



**JENSEN, SØREN STEGGER, Gdr., »Vesterlykke«,**  
Havndal,

er født samme Sted 13. 8. 1905. Forældre: Jens Stegger Jensen og Hustru Else Marie, f. Jensen. Søren Stegger Jensen er gift med Dorthea, f. Fly i Vindblæs 4. 8. 1910. Forældre: Anders Fly og Hustru Lise, f. Christensen. I Ægteskabet er 7 Børn: Lis 17. 11. 1928, Aage 16. 5. 1930, Verner 18. 4. 1932, Jens 10. 11. 1935, Inger 6. 2. 1944, Karen 20. 12. 1947 og Hans 11. 11.

1950. Søren Stegger Jensen overtog 1. 5. 1929 Ejendommen Matr. Nr. 13a efter Chr. Hansen, der ejede den i 2 Aar og overtog den efter Steggers Far, som havde ejet den siden 1902, da den blev opført paa Jord udstykket fra Udbyover med 7 Tdr. Land. I 1912 blev der tilkøbt en nedbrændt Ejendom med 7 Tdr. Land og endelig tilkøbte Stegger i 1947 5 Tdr. Land, saa der i Dag er et Areal paa 19 Tdr. Land. Normal Besætning er 7 Køer plus Opdræt, ca. 20 Svin og 2 Heste. Bygningerne er opført 1902 og 1912, dog er der i 1952 opført ny Lade. Ejds. 30.000 Kr. Stegger er Medlem af Sogneraadet.



JENSEN, TAGE V., Forpagter,  
Gildhøj, Havndal,

er født i Sognet 18. 4. 1909. Forældre Anthon Jensen og Hustru Karen Johanne, f. Poulsen. Tage V. Jensen er gift med Anna Elisabeth, f. Brygger Jensen i Udbyneder 6. 12. 1912. Forældre: Jens Brygger Jensen og Hustru Else Marie, f. Nielsen Bach. I Ægteskabet er 10 Børn: Anthon Bach 3. 9. 1934, Jens Brygger 17. 5. 1938, Anders Brygger 13. 9. 1939, Edith Brygger 10. 7. 1941, Ellen Elisabeth Brygger 26. 6. 1943, Jenny Brygger 17. 12. 1945, Karl Brygger 5. 2. 1948, Anna Brygger 14. 3. 1950, Valborg Marie Brygger 1. 11. 1951 og Mariane Brygger 30. 1. 1954. Tage V. Jensen overtog 1. 4. 1953 Forpagtningen af Ejendommen. Fhv. Murermeister Carl Poulsen har ejet Ejendommen i ca. 40 Aar og oprettet den paa faa Tdr. Land. Arealet i Dag er 14 Tdr. Land og den ejes af Tømrermester Jens Poulsen, København, Bror til Carl Poulsen. Normal Besætning er 4 Køer plus Opdræt, 1 So, ca. 10 Svin og 1 Hest. Stuehuset er ca. 100 Aar gammelt, mens Udbygningerne er yngre. Jensen har tidligere ejet en Statsejendom og fra 1934—39 »Lille Valdalen«.

JESPERSEN, EDVIN, Gdr., Udbyneder Mk.,  
Havndal,

er født i Sognet 1. 6. 1905. Forældre: Jens P. Jespersen og Hustru Anna Elisabeth, f. Johansen. Edvin Jespersen er gift med Gerda, f. Rasmussen i Aarhus 23. 8. 1914. Forældre: Peder Rasmussen og Hustru Johanne, f. Jensen. Jespersen har 4 Børn, deraf 2 i første Ægteskab: Elisa 26. 5. 1927, Astrid 18. 2. 1929, Bent 7. 2. 1946 og Kurt 19. 5. 1948. Edvin Jespersen købte i 1943 Ejendommen Matr. Nr. 120 m. fl. af Hans Chr. Jensen, der havde ejet den siden 1909, da han opførte den. Arealet er 14 Tdr. Land og normal Besætning er 5 Køer plus Opdræt, 2 Søer, ca. 10 Svin og 2 Heste.

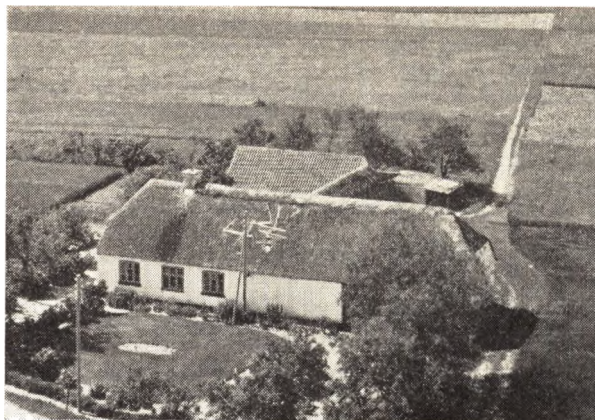

Bygningerne er opført 1909, men siden udvidede samt bygget Hønseshus, Vaskehus og Brændselsrum. Ejds. 22.000 Kr.

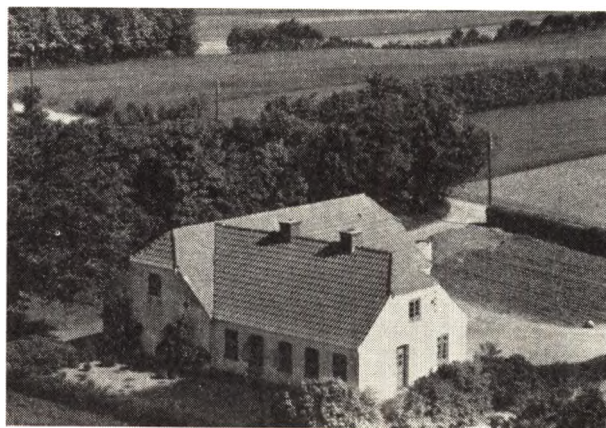

JESPERSEN, MARIE, Fru Gaardejerske,  
Fuglsø Mk., Havndal,

er født i Vive 14. 11. 1908. Marie Jespersen var gift med Anders Jespersen f. i Kastbjerg 12. 4. 1898 og død 26. 7. 1944. I Ægteskabet var 3 Børn: Knud 21. 2. 1930, Karl 2. 2. 1934 og Hanne 19. 5. 1940. Fru Jespersen overtog i 1944 Ejendommen Matr. Nr. 1æ efter sin Mand, der havde ejet den siden 1929 og købt den af Anthon Pedersen, som opførte den i 1927. Arealet er 14 Tdr. Land og normal Besætning 5 Køer plus Opdræt, 3 Søer, 3 Svin og 2 Heste. Laden blev i 1957 tilbygget. Ejds. 28.000 Kr.

JOHNSEN, CHR., Gdr., »Nordtoftegaard«,  
Udbyneder, Havndal,

er født samme Sted 12. 12. 1908. Forældre: Chr. P. Johnsen og Hustru Marie, f. Pedersen. Chr. Johnsen er gift med Ingeborg, f. Hegna i Bamle, Norge, 20. 10. 1914. Forældre: Anders Hegna og Hustru Klara Elisa. I Ægteskabet er 3 Børn: Therkel 1. 5. 1942, Arne 29. 12. 1949 og Jesper 19. 8. 1953. Chr. Johnsen overtog i 1938 Gaarden Matr. Nr. 15a m. fl. efter sin Far, der havde ejet den siden 1907. Gaarden har siden 1830 været i Slægtens Eje. Arealet er 58 Tdr. Land, men var tidligere større, da der i 1953 blev frasolgt 38 Tdr. Land til Husmandsbrug. Gaarden drives kvægløs, dog holdes der Svin. Ejds. 74.000 Kr. Bygningerne er op-

ført 1892 efter Brand, men siden er der lagt fast Tag paa Laden.

**JOHNSEN, EVALD, Gdr., Sletten,**  
Havndal,

er født i Udbyneder 15. 2. 1911. Forældre: Chr. Peter Johnsen og Hustru Marie, f. Pedersen. Evald Johnsen er gift med Gerda, f. Svendsen i Kastbjerg 17. 7. 1913. Forældre: Anders Svendsen og Hustru Jensine, f. Pedersen. I Ægteskabet er 1 Barn: Alis 9. 7. 1934. Evald Johnsen købte i 1934 Gaarden Matr. Nr. 27b m. fl. af Chr. Sørensen, der ejede den 1 Aar og overtog den efter Edvard Jørgensen, som boede her i ca. 20 Aar og havde overtaget den efter sin Far som opførte den. Arealet er ca. 22 Tdr. Land, hvoraf ca. 10 Tdr. Land er tilkøbt af Johnsen af 3 Gange. Normal Besætning er 6 Køer plus Opdræt, 4 Søer, ca. 20 Svin og 2 Heste. Ejds. 26.000 Kr. Stuehuset er opført ca. 1890, men moderniseret af Johnsen med nyt Tag og Loft samt Vinduer og El Lys og Kraft. Lade og Hestestald bygget 1936, Hønsehus og Vaskehus 1937. Ved Overtagelsen bestod Besætningen kun af 3 Køer, 2 Kalve samt ca. 2 Svin.

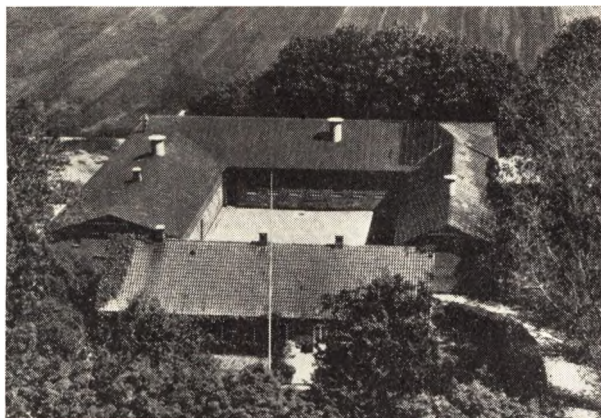

**JOHNSEN, KRISTINE, Gaardejerske, »Nørregaard«,**  
Udbyneder, Havndal,

er født i Taaning 6. 7. 1895. Forældre: Jens Sørensen og Hustru Else Marie. Fru Kristine Johnsen var gift med Alfred Johnsen f. i København 18. 9. 1885 og død 1955. Forældre: Niels Johnsen og Hustru Hanne. I Ægteskabet er 3 Børn: Peter 8. 4. 1914, Niels 22. 9. 1920 og Jens 20. 5. 1926. Fru Johnsen har drevet Gaarden siden sin Mands Død og sammen med ham i ca. 40 Aar. Arealet er 100 Tdr. Land, hvoraf Johnsen har tilkøbt de 20 Tdr. Land. Normal Besætning er 23 Køer plus Opdræt, 5 Søer, ca. 65 Svin, 4 Heste samt Traktor. Bygningerne er ombyggede 1925. Ejds. 130.000 Kr. Gaarden drives nu af Sønerne Niels og Jens.

**JØRGENSEN, ANKER MARIUS, Gdr.,**  
»Gildhøj«, Havndal,

er født samme Sted 21. 6. 1896. Forældre: Jørgen P. Jørgensen og Hustru Mette Marie, f. Svendsen. Anker M. Jørgensen er gift med Elise Nielsine, f. Nielsen i Dronninglund 11. 10. 1898. Forældre: Chr. Nielsen og Hustru Hansine, f. Sørensen. I Ægteskabet er 2 Børn: Chr. Peter 2. 12. 1922 og Ingrid 26. 10. 1938. Anker M. Jørgensen overtog i 1927 Gaarden Matr. Nr. 33a m. fl. efter sin Far, der havde ejet den siden 1890, men den-

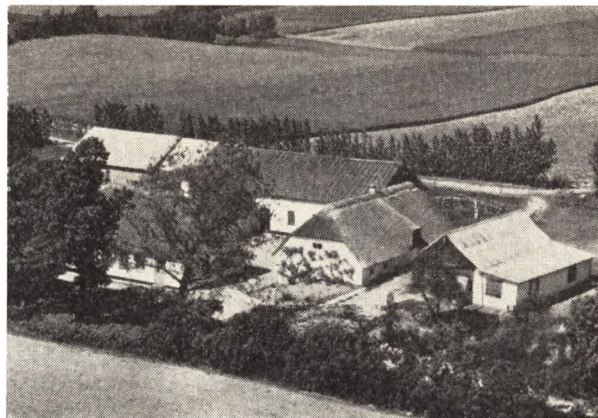

gang var Arealet kun paa 7 Tdr. Land, men siden er flere Gange tilkøbt mere Jord saa der i Dag er 25 Tdr. Land. Normal Besætning er 10 Køer plus Ungkreaturer, ca. 50 Svin samt Traktor. Stuehuset er ca. 100 Aar gammel, Kostalden opført 1902, Østerhuset 1914, Laden 1925, Hønsehus og Staklade 1934 og Maskinhuset samtidig. Ejds. 41.000 Kr.

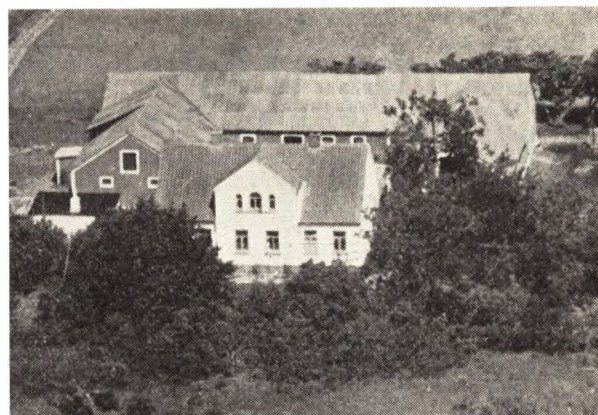

**JØRGENSEN, HANS P., Gdr., »Skovly«,**  
Klattrup Mk., Havndal,

er født i Kastbjerg 4. 3. 1900. Forældre: Anders P. Jørgensen og Hustru Anna Jensine, f. Hansen. Hans P. Jørgensen er gift med Anna, f. Svendsen i Udbyneder 19. 2. 1903. Forældre: Jens P. Svendsen og Hustru Dorthea, f. Andersen. I Ægteskabet er 2 Børn: Elna 19. 4. 1931 og Vagn 24. 6. 1932. Hans P. Jørgensen købte i 1946 Gaarden Matr. Nr. 4i m. fl. Brdr. Nielsen har i 7 Aar ejet Gaarden og før dem Niels Nielsen i ca. 32 Aar. Gaarden er opført af Skræddermester Reinhardt Jensen. Arealet er 38 Tdr. Land og normal Besætning 10 Køer plus Opdræt, 8 Søer, og der fedes ca. 20 Svin aarlig. Bygningerne er opført ca. 1908, dog er der siden bygget en Længe til. Fra Oprettelsen var Arealet ikke saa stort, men Niels Nielsen tilkøbte 16 Tdr. Land. Ejds. 44.000 Kr. Jørgensen har gennem flere Aar drevet Maskinstation. Før Jørgensen overtog Gaarden her ejede han i 23 Aar den Ejendom paa Vesterskov Mark som Anders Buch nu har.

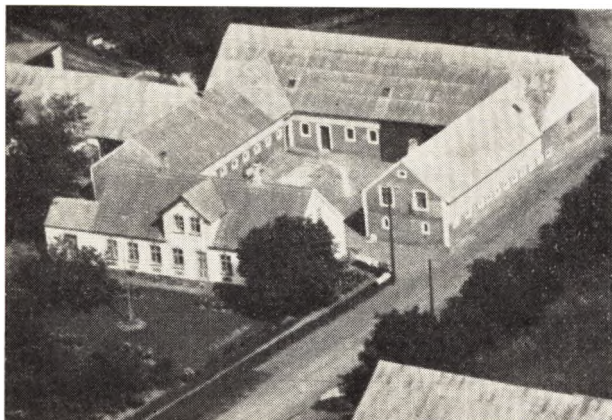

**JØRGENSEN, JENS, Gdr., »Lisbjerregaard«,**  
Bjerre, Havndal,  
er født samme Sted 1. 5. 1902. Forældre: Julius Jørgensen og Hustru Anna Kirstine, f. Hansen. Jens Jørgensen er gift med Anna Lise, f. Dahl i Sødring 22. 9. 1910. Forældre: Anders Dahl og Hustru Birgitte, f. Jensen. I Ægteskabet er 2 Børn: Anna Birgit 29. 2. 1940 og Bodil Marie 4. 7. 1941. Jens Jørgensen overtog 1. 4. 1933 Gaarden Matr. Nr. 3a m. fl. efter sin Far, men den har gennem flere Generationer været i Slægtens Eje og blev købt fra »Overgaard« i 1806 og var før Fæstegaard herunder. Arealet er ca. 108 Tdr. Ld., hvoraf Jørgensen har tilkøbt de ca. 35 Tdr. Land. Normal Besætning er 2 Køer plus Opdræt, 9 Søer, ca. 50 Svin, 2 Heste og 2 Traktorer. Svinestalden er opført 1907, Laden ombygget 1939, Kostalden moderniseret og paalagt fast Tag 1956, Stuehuset bygget 1911, Laden 1922 og 1930 og i 1954 blev der bygget en Lade ude i Marken. Ejds. 90.000 Kr.

**JØRGENSEN, KNUD FUGLEDE, Proprietær,**  
»Vejlbjerggaard«, Bjerre, Havndal,  
er født i Vamdrup 21. 9. 1913. Forældre: Grosserer K. Fuglede Jørgensen og Hustru Agnes, f. Jørgensen. Knud F. Jørgensen er gift med Inger, f. Westi Nielsen i Sdr. Sø. Forældre: Politiasistent Westi Nielsen. I Ægteskabet er 1 Barn: Flemming 17. 4. 1953. Knud F. Jørgensen købte i 1953 Gaarden Matr. Nr. 1b m. fl. af Bukst, der ejede den i 10 Aar og overtog den efter Hardy, som ogsaa havde ejet den i 10 Aar. Arealet er 280 Tdr. Land, hvoraf Jørgensen har tilkøbt de 40 Tdr. Land. Normal Besætning er 40 Køer plus Opdræt, ca. 40 Søer, 200 Svin, 1 Hest, 3 Traktorer og 1 Mejetærsker. Bygningerne er opført efter Brand for ca. 40 Aar siden, dog er Stuehuset kun ca. 30 Aar gl. Ejds. 290.000 Kr. Jørgensen ejede før Overtagelsen her 2 Gaarde paa Fyn »Bobjerglund« med 100 Tdr. Land og siden »Hjelmgaard« ved Svendborg med 72 Tdr. Land. Jørgensen har i 20 Aar været Inspektør og Forvalter paa større Gaarde, sidst var han Inspektør paa 4 Herregaarde paa een Gang og havde da en Forvalter paa hver Gaard.

**KIRK, AKSEL, Gdr., »Vidtskue«,**  
Havndal,  
er født i Heltborg-Hurup 8. 12. 1919. Forældre: Andreas Kirk og Hustru Katrine, f. Pedersen. Aksel Kirk er gift med Modith, f. Sørensen i Udbyneder 12. 5. 1925. Forældre: Søren Chr. Sørensen og Hustru Else, f. Sørensen. I Ægteskabet er 2 Børn: Tage 19. 7. 1950 og Kaj 29. 1. 1951. Aksel Kirk købte i 1951 Gaarden

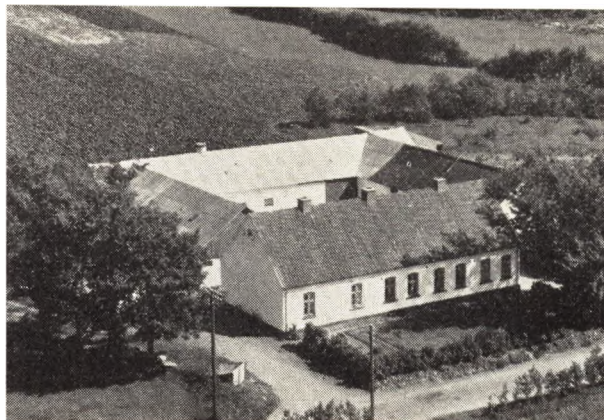

Matr. Nr. 2d m. fl. af Valdemar Abildgaard Pedersen, der havde ejet den i 3 Aar. Anker Hjorth har før boet her i ca. 14 Aar. Arealet er 54 Tdr. Land og normal Besætning 10 Køer plus Opdræt, 3 Søer, ca. 30 Svin og Traktor. Bygningerne er opført ca. 1900, men i 1957 blev Udbygningerne restaurerede og paalagt fast Tæg. Ejds. 50.000 Kr.

**KRAGH, NIELS, Gdr., Vesterskov Mk.,**  
Havndal,  
er født samme Sted 8. 7. 1888. Forældre: Poul Kragh og Hustru Rasmine, f. Jensen. Niels Kragh er gift med Anna Marie, f. Jensen i Kastbjerg 29. 9. 1890. Forældre: Poul Jensen og Hustru Kirsten Marie, f. Christensen. I Ægteskabet er 3 Børn: Poulina 9. 2. 1915, Rasmus 21. 1. 1916 og Kirstine 7. 8. 1920. Niels Kragh overtog i 1917 Ejendommen Matr. Nr. 17o m. fl. efter sin Far, der havde ejet den siden 1902 efter at have haft den i Forpagtning over 20 Aar tidligere. Tidligere hørte Ejendommen under »Charlottendal«, og da var Arealet 8 Tdr. Land, men siden blev der tilkøbt 8 Tdr. Land Eng, saa Arealet i Dag er 16 Tdr. Land. Normal Besætning er 6 Køer plus Opdræt, ca. 20 Svin og 2 Heste. Bygningerne er opført 1905 efter Lynbrand, men siden er Laden tilbygget samt opført Brændselrum og Maskinhus. Ejds. 24.000 Kr.

**KRAGH, VAGN, Gdr., Udbyneder Hede,**  
Havndal,  
er født i Gerlev 11. 7. 1922. Forældre: Niels Kragh og Hustru Karen Marie, f. Christensen. Vagn Kragh er gift med Karen, f. Bach i Ravnkilde 25. 11. 1922. Forældre: Niels Bach og Hustru Matine. I Ægteskabet er 4 Børn: Sigrid 12. 10. 1943, Bo 30. 8. 1945, Karen Marie 29. 4. 1947 og Edel 9. 4. 1950. Vagn Kragh købte 18. 9. 1956 Ejendommen Matr. Nr. 15e, 11l og 16p af Carl Rasmussen, der havde ejet den 2 Aar. Arealet er 10 ha og der holdes ingen Kreaturer, men ca. 200 Kanner. Kragh har tillige Arbejde paa »Overgaard«. Bygningerne er opført 1907, men i 1930 blev Lade og Kostald udvidet. Arealet var oprindeligt kun halvt saa stort, mens det øvrige er tilkøbt ca. 1939.

**LARSEN, CHR., »Toftegaard«,**  
Udbyneder, Havndal,  
er født i Ø. Brønderslev 23. 11. 1884. Forældre: Kresten Larsen og Hustru Johanne, f. Christensen. Chr. Larsen er gift med Jensine, f. Nielsen i Udbyneder 5. 7. 1884 og død 1954. Forældre: Mathias Nielsen og Hustru Kirsten. I Ægteskabet er 3 Børn: Kresten 24. 8. 1909, Carsten 10. 9. 1913 og Johanne 18. 9. 1916. Chr.

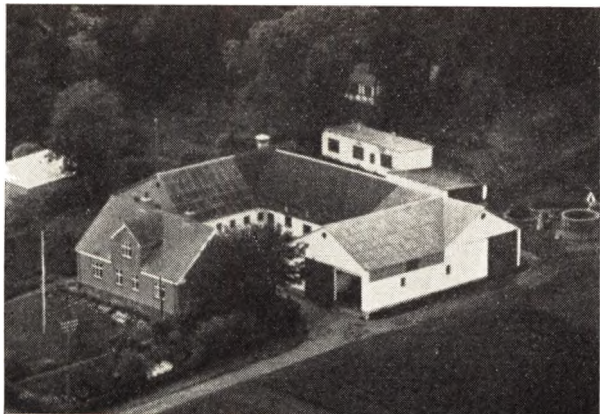

Larsen købte i 1908 Ejendommen Matr. Nr. 39d m. fl. af sin Svigermor. Larsens Svigerfar har opført Ejendommen paa et Areal paa 3 Tdr. Land og han var tillige Skomager. Larsen har siden tilkøbt af flere Gange, saa Arealet i Dag er 40 Tdr. Land. Normal Besætning er 16 Køer plus Opdræt, ca. 15 Svin, 1 Hest samt Traktor. Ejds. 62.000 Kr. Stuehuset er opført 1918, Laden 1913, men senere udvidet 2 Gange, Kostalden 1918, mens Maskinhus, Høsehuse og Ensilagebeholder er opført siden. Larsen var Forkæmper for Landvindingslauget og Afvandingsprojektet og arbejdede som Formand for dette fra Starten. Huset som ses i Baggrunden er opført i Bindingsværk af Fru Larsens Bedstefar, som var Lærer her i Udbyneder og han fik for over 100 Aar siden Grunden foræret af Byen. Det var dengang kun en Sandgrav, men Lærer Nielsen byggede Huset og fik Jorden planeret og omdannede det Lærer Nielsen døde i 1857, og Postmesteren flyttede derefter ind i Huset, som laa lige ved Siden af det daværende Posthus. Men sidst i 1870 kom Banen, og til en Park, hvorfor han fik Diplom og Sølvbæger. Posthuset blev saa flyttet til Havndal. For Tiden er det Kommunen, som ejer Huset, og der knytter sig en mærkværdig Klausul til Huset, idet der først i det 19. Aarhundrede blev givet Vejret op til Huset. Klausulen paa 1000 Aar mod at betale 1 Sølvmark om Aaret. Vejens Matr. Nr. 13n.



LARSEN, EVALD, Lmd.,  
»Dalvang«, Havndal,  
er født i Sdr. Bæk 8. 9. 1924. Forældre: Carl Larsen og Hustru Agathe, f. Christensen. Evald Larsen er gift

med Ellen, f. Jørgensen Aalund i Udbyneder 7. 1. 1927. Forældre: Rasmus Jørgensen Aalund og Hustru Petrea, f. Nielsen. Evald Larsen købte i 1952 Ejendommen Matr. Nr. 6h af Marius Christensen, der ejede den i 1 Aar. Tidligere Ejere har været Svend Bay i 5 Aar og før igen Jens Marinus Frederiksen. Arealet er 8½ Td. Ld. og normal Besætning 4 Køer plus Opdræt, 2 Søer samt Svin og 1 Hest. Bygningerne er opført ca. 1904, dog er Høsehuset bygget siden. Ejds. 16.000 Kroner.

LARSEN, MAGNUS, Gdr.,  
Udbyneder, Havndal,  
er født i Sognet 29. 12. 1916. Forældre: Anthon Larsen og Hustru Anna Cecilie, f. Eriksen. Magnus Larsen er gift med Sørine Kirstine, f. Pedersen i Sejerslev 29. 2. 1932. Forældre: Martin Pedersen og Hustru Nicoline, f. Toft. Magnus Larsen købte i 1947 Gaarden Matr. Nr. 5d af Chr. Meldgaard, der havde ejet den 6 Aar. Arealet er 16 ha, og normal Besætning er 10 Køer plus Opdræt, 3 Søer, ca. 12 Svin, 1 Hest samt Traktor. Bygningerne er opført ca. 1900, Garage og Brændselsrum dog 1932, og i 1956 blev Stald og Lade moderniserede. Ejds. 48.000 Kr.

LARSEN, NIELS, Gdr., »Nørrevang«,  
Udbyover Mk., Havndal,  
er født i Tranerup-Mariager 29. 1. 1915. Forældre: Lars P. Larsen og Hustru Anna, f. Larsen. Niels Larsen er gift med Agnes Margrethe, f. Skovrider i Enslev 28. 12. 1917. Forældre: Jens Chr. Skovrider og Hustru Karen, f. Berthelsen. I Ægteskabet er 2 Børn: Villy 24. 7. 1937 og Viggo 18. 1. 1939. Niels Larsen købte i December 1953 Ejendommen Matr. Nr. 6f af Niels Chr. Jensen, der havde ejet den 4 Mdr. Marius Svendsen har tidligere ejet Ejendommen i ca. 18 Aar og Jens Pedersen i ca. 14 Aar. Arealet er 15½ Td. Ld. og normal Besætning 6 Køer plus Opdræt, ca. 25 Svin, 2 Søer og 2 Heste. Bygningerne er opført ca. 1900, men siden paalagt fast Tag. Larsen har lagt nyt Tag paa Kostalden. Ejds. 23.000 Kr. Larsen har tidligere i 1½ Aar ejet den Ejendom i Enslev med 5 Tdr. Ld., som Johs. Dahl nu ejer.

LAUMANN, Chr., Bmd.,  
Udbyover, Havndal,  
er født i Gjesing-Auning 19. 5. 1919. Forældre: Carl Laumann og Hustru Kata, f. Rynahuss. Chr. Laumann er gift med Elna, f. Jørgensen i Støvring-Randers 4. 2. 1920. Forældre: Chr. Thomsen og Hustru Dorthea, f. Jørgensen. I Ægteskabet er 5 Børn: Erik 3. 9. 1941, Niels Chr. 17. 5. 1947, Tove 21. 8. 1950, Sonja 13. 9. 1952 og Jens Jørgen 8. 11. 1956. Chr. Laumann købte i November 1954 Ejendommen Matr. Nr. 35a og 8e af Jens Thomsen, der havde ejet den ca. 10 Aar. Martinus Greve har tidligere boet her gennem ca. 15 Aar. Arealet er 6 Tdr. Ld., og normal Besætning er 3 Køer plus Opdræt, 6 Svin og 1 Hest. Bygningerne er opført for ca. 100 Aar siden, men siden paalagt fast Tag og udvidet 1952. Ejds. 13.000 Kr. Laumann har før i 7 Aar ejet det Hus, som Erling Juncher nu er Ejer af. Laumann har de sidste Aar leveret Fisk pr. Bil til Omegnen.

LAURIDSEN, AKSEL HAGELSKJÆR, Gdr.,  
»Lindegaarden«, Udbyover, Havndal,  
er født i Gellerup 2. 1. 1910. Forældre: Niels Meldgaard Lauridsen og Hustru Jakobine, f. Andersen. Aksel Hagelskjær er gift med Karen, f. Christiansen i Voldum 15. 8. 1920. Forældre: Chr. Christiansen og





Hustru Ane Marie, f. Alexandersen. I Ægteskabet er 3 Børn: Chr. 5. 12. 1945, Jytte 16. 6. 1951 og Gert 13. 10. 1953. Aksel Hagelskjær købte i 1953 Gaarden Matr. Nr. 16a af Anthon Andersen, der havde ejet den siden 1936 og var født her, men den har gennem ca. 200 Aar været i denne Slægts Eje. Arealet er 20 Tdr. Ld. i Dag, men var før paa 135 Tdr. Ld., da der er frasolgt. Normal Besætning er 7 Køer, ca. 10 Ungkreaturer, 3 Søer, 20 Svin samt Traktor. Bygningerne er opført for ca. 200 Aar siden. Ejds. 33.000 Kr. Fra 1950—53 var Hagelskjær Ejer af en Gaard ved Ejstrupholm med 38 Tdr. Ld.



MADSEN, EJNAR, Møller,  
 »Lyshøj Mølle«, Havndal,  
 er født i Hvirring 11. 3. 1902. Forældre: Peder Madsen og Hustru Karen, f. Eskildsdatter. Ejnar Madsen er gift med Agathe, f. Christensen i Kovsted-Raasted 18. 8. 1902. Forældre: Henning Christensen og Hustru Margrethe, f. Lærche. I Ægteskabet er 4 Børn: Jørgen 18. 10. 1924, Ingeborg 20. 9. 1926, Henning 7. 12. 1927 og Knud 17. 8. 1929. Ejnar Madsen købte i 1924 Møllen Matr. Nr. 4f og 4i af et Andelsselskab, som blev oprettet 1894 og drev Møllen som Andelsmølle indtil 1924. Madsen har siden Overtagelsen udvidet Møllen, idet der er bygget Pakhus og lagt nyt Tag paa Stuehuset. Der er flyttet ca. 1000 Læs Jord for at faa Plads til Pakhuset. Madsen har lært Mølleriet paa Aale Mølle samt arbejdet paa Rækker Mølle ved Skjern, været Lagerforvalter i Købmandsgaarden i Viborg og været paa Terp Mølle. Siden Overtagelsen her har Madsen tilkøbt 1½ Tdr. Ld.

MIKKELSEN, FOLMER, Gdr.,  
 Bjerre, Havndal,

er født samme Sted 3. 8. 1917. Forældre: Anthon Mikkelsen og Hustru Lene, f. Sørensen. Folmer Mikkelsen er gift med Ellen, f. Bang i Udbyneder 20. 5. 1922. Forældre: Søren Bang og Hustru Kathinka, f. Johnsen. I Ægteskabet er 4 Børn: Ilse 18. 3. 1945, Søren 23. 9. 1946, Lene 10. 12. 1950 og Karin 8. 11. 1955. Folmer Mikkelsen overtog i 1954 Gaarden Matr. Nr. 1a efter sin Far, der havde ejet den ca. 50 Aar og overtaget den efter sin Far. Gaarden har gennem 5 Generationer været i Slægtens Eje. Arealet er 60 Tdr. Ld., og normal Besætning er 13 Køer plus Opdræt, 3 Søer, ca. 30 Svin og Traktor. Stuehuset er opført 1911, mens Udbygningerne er ældre. Ejds. 55.000 Kr.

MOGENSEN, ANDERS, Gdr.,  
 »Vesterviggaard«, Havndal,

er født i Udbyneder 19. 6. 1903. Forældre: Jens Knudsen Mogensen og Hustru Anine, f. Dyhr. Anders Mogensen er gift med Ebba, f. Juncher i Udbyneder 3. 7. 1908. Forældre: Lars P. Juncher og Hustru Ellen Petrea, f. Petersen. I Ægteskabet er 3 Børn: Henning Juncher 5. 4. 1944, Grethe 19. 5. 1946 og Tove 19. 3. 1950. Anders Mogensen købte i 1951 Gaarden Matr. Nr. 26a m. fl. af Jens Madsen, der havde ejet den mange Aar. Arealet er 45 Tdr. Ld., og normal Besætning er ca. 13 Køer plus Opdræt, 4 Søer, ca. 40 Svin og Traktor. Bygningerne er opført 1920 efter Brand. Ejds. 75.000 Kr. Mogensen har tidligere været Ejer af 3 andre Ejendomme: en i Sødring i 12 Aar, i Borup i 1½ Aar og i Kastbjerg i 2½ Aar.

MOGENSEN, KNUD, Gdr.,  
 Fuglsø Mk., Havndal,

er født i Udbyneder 5. 2. 1911. Forældre: Jens Knudsen Mogensen og Hustru Anine, f. Dyhr. Knud Mogensen er gift med Gunborg, f. Lillevaaje i Bamble, Norge, 26. 5. 1910. Forældre: Olaf Lillevaalje og Hustru Birthe, f. Brække. I Ægteskabet er 1 Barn: Annie Birthe 4. 3. 1953. Knud Mogensen købte i 1948 Ejendommen Matr. Nr. 1aa af Magnus Nielsen, der havde ejet den ca. 23 Aar, og den blev oprettet paa Jord udstykket fra »Fuglsøgaard«. Arealet er 24 Tdr. Ld. og normal Besætning 10 Køer plus Opdræt, 6 Søer, ca. 60 Svin fedes aarlig, og der findes Traktor. Mogensen overtog sammen med Ejendommen 10 Tdr. Ld. fra sin Fars Gaard. I 1956 har Mogensen bygget ny Lade og Kostald samt moderniseret Stuehuset. Ejds. 43.400 Kroner.

MOGENSEN, THOMAS, Gdr., »Fredensvang«,  
 Klattrup, Havndal,

er født i »Sølyst«, Udbyneder 5. 2. 1911. Forældre: Jens Knudsen Mogensen og Hustru Anine, f. Dyhr. Thomas Mogensen er gift med Petrea, f. Pedersen i Asferg 12. 1. 1917. Forældre: Chr. Pedersen og Hustru Karoline, f. Christensen. I Ægteskabet er 2 Børn: Jens Thorvald 16. 4. 1955 og Hans Jørgen 16. 5. 1957. Thomas Mogensen overtog i 1948 Gaarden Matr. Nr. 7a m. fl. efter sin Far, der havde ejet den siden 1916. Arealet er 40 Tdr. Ld. og normal Besætning 12 Køer plus Opdræt, 10 Søer, Svin, 2 Heste og Traktor. Bygningerne er opført ca. 1880, dog er Stuehuset siden moderniseret og

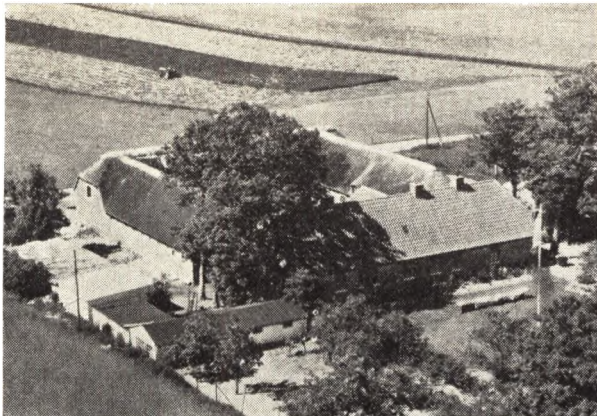

paalagt fast Tag. I 1948 afstod Mogensen 10 Tdr. Ld. til sin Bror Knud. Ejds. 59.000 Kr.

**MORTENSEN, NIELS BACH, Gdr., »Langagergaard«,** Udbyneder, Havndal, er født i Sognet 21. 1. 1899. Forældre: Villads Mortensen og Hustru Kirstine, f. Jensen. Niels Bach Mortensen er gift med Marie, f. Østergaard Pedersen i Haslund-Ølst 4. 3. 1907. Forældre: Niels Østergaard Pedersen og Hustru Kirsten, f. Nielsen. I Ægteskabet er 1 Barn: Ketty 10. 5. 1932. Niels Bach Mortensen overtog i 1932 Gaarden Matr. Nr. 14a efter sin Far, der havde ejet den siden 1906. Arealet er ca. 45 ha og normal Besætning 20 Køer plus Opdræt, 5 Søer, ca. 50 Svin og Traktor. Bygningerne er opført 1892 efter Brand, og den blev da flyttet fra Byen herud. Stuehuset blev i 1919 moderniseret. I 1936—37 blev der iagt fast Tag paa alle Udbygningerne, og i 1952 blev Laden udvidet. Ejds. 112.000 Kr.

**MORTENSEN, NIELS ERIKSTRUP, Gdr., »Mortensminde«,** Udbyover, Havndal, er født samme Sted 6. 9. 1905. Forældre: Marinus Mortensen og Hustru Agnes, f. Erikstrup. Niels Erikstrup Mortensen er gift med Johanne, f. Christensen i Buderup-Gravlev 2. 6. 1909. Forældre: Carl Christensen og Hustru Louise, f. Müller. I Ægteskabet er 4 Børn: Ib 16. 2. 1942, Carl Erikstrup 25. 11. 1943, Agner 25. 1. 1946 og Lis 18. 5. 1952. Niels E. Mortensen overtog i 1940 Gaarden Matr. Nr. 4a m. fl. efter sin Far, der havde ejet den siden 1905, men den har gennem 6 Generationer i ca. 150 Aar været i Slægtens Eje. Arealet er 128 Tdr. Ld., og normal Besætning er 24 Køer plus Opdræt, 6 Søer, ca. 70 Svin, 3 Heste og Traktor. Stuehus og Lade er opført 1862, men siden moderniserede og paalagt fast Tag, Sidebygningerne er opført 1904—05. Siden er der bygget Maskinhus og Hønhuse. Ejds. 112.000 Kr.

**MØLLER, ANINE, Enkefru, Gaardejerske, »Sølyst«,** Havndal, er født i Gassum 16. 3. 1905. Forældre: Jens Thomasen og Hustru Jensine, f. Marcussen. Anine Møller var gift med Chr. Møller, f. i Udbyneder 21. 2. 1897, død 24. 1. 1956. Forældre: Peter Møller og Hustru Ane, f. Skifter. I Ægteskabet var 4 Børn: Anna Lise 10. 4. 1931, Ellen Margrethe 23. 4. 1933, Peter 13. 3. 1937 og Vibeke Anette 23. 10. 1946. Fru Møller har drevet Gaarden Matr. Nr. 4d m. fl. siden sin Mands Død og sammen med ham siden 1928, da han købte den af Svend Svendsen, der overtog den efter Jens Knudsen, som ejede den fra 1898—1918. Arealet er 57 Tdr. Ld.,

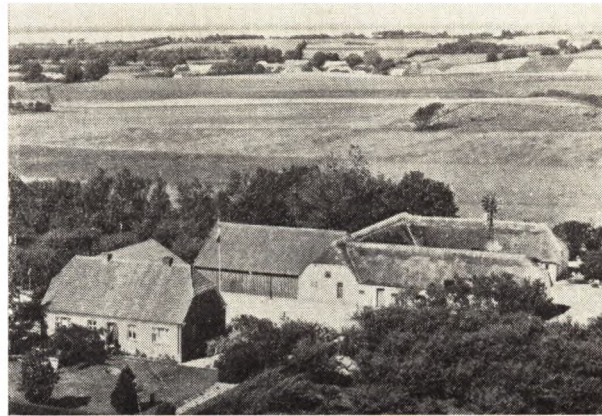

hvoraf de 7 Tdr. Ld. blev tilkøbt i 1942. Ejds. 53.000 Kr. Normal Besætning er 16 Køer, ca. 30 Ungkreaturer, 10 Søer, ca. 60 Svin, 1 Hest og Traktor. Stuehuset er opført 1934, Laden 1930, Svinestalden 1944, Maskinhuset 1955, mens Kostalden og de øvrige Bygninger er ældre.

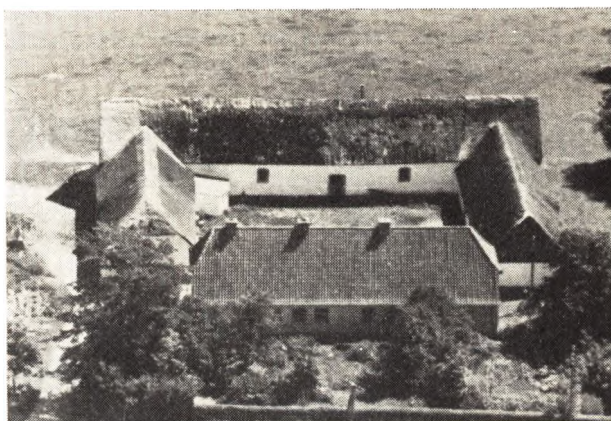

**MØLLER, JENS, Gdr., »Hjørnely«,** Udbyover, Havndal, er født i Skjern-V. Velling 16. 7. 1908. Forældre: Chr. Møller og Hustru Ane Marie, f. Husum. Jens Møller er gift med Kristine, f. Christensen i Hem-Sem 24. 6. 1913. Forældre: Chr. Christensen og Hustru Ane Katrine. Jens Møller købte i 1938 Gaarden Matr. Nr. 3a af Chr. Thøgersen, der havde ejet den siden 1918. Arealet er 46 Tdr. Ld. og normal Besætning 12 Køer plus Opdræt, 2 Søer, ca. 25 Svin og Traktor. Stuehuset er ca. 100 Aar gammelt, men siden moderniseret og paalagt fast Tag. Der har i ældre Tid været holdt Skole her. Laden og den søndre Længe er opført 1901, Kostalden 1954 og Maskinhuset 1948. Ejds. 80.000 Kr. Ved Overtagelsen var Arealet 14 Tdr. Ld. større, men det blev frasolgt til Kommunen til Beplantning.

**MØLLER, JULIUS, Gdr., »Vesttoft«,** Udbyover, Havndal, er født samme Sted 19. 10. 1902. Forældre: Peter Nicolai Møller og Hustru Ane, f. Skifter. Julius Møller er gift med Oda Margrethe, f. Hjulmann i Udbyneder 4. 11. 1908. Forældre: Anthon Hjulmann og Hustru Jensine. I Ægteskabet er 3 Børn: Anna 1. 3. 1938, Poul Nicolai 14. 7. 1939 og Ingeborg Toft 24. 11. 1942.



Julius Møller overtog 6. 10. 1933 Gaarden Matr. Nr. 11a efter sin Far, der havde ejet den siden 1895. Arealet er 40 ha og normal Besætning 16 Køer plus Opdræt, ca. 80 Svin, 2 Heste og Traktor. Bygningerne er opført 1866 efter Lynbrand. Ejds. 121.000 Kr. Møller er tillige Ejer af Gaarden »Brinken« Matr. Nr. 7d med et Areal paa 10 ha, som han har haft siden 1945 og nu driver med Bestyrer. Besætningen her er 14 Kreaturer og ca. 30 Svin. Møller ejer endvidere Huset Matr. Nr. 50, som ligger sydvest for Gaarden.

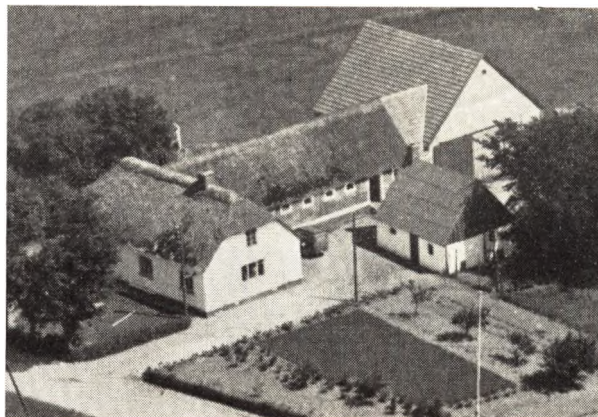

er gift med Else Marie, f. Christensen i Falslev 25. 2. 1904. Forældre: Søren Christensen og Hustru Kirstine, f. Olesen. I Ægteskabet er 3 Børn: Søren Bjerggaard 23. 6. 1928, Carl Bjerggaard 17. 10. 1929 og Kirsten Bjerggaard 15. 10. 1930. Martin Nielsen købte 1. 3. 1927 Gaarden Matr. Nr. 6 l m. fl. af Anker Isgaard, der havde ejet den nogle Aar og overtaget den efter sin Far. Arealet ved Overtagelsen var 6½ Tdr. Ld., men i 1941 blev der tilkøbt 10 Tdr. Ld., saa der i Dag er et Areal paa 16½ Td. Ld. Normal Besætning er 6 Køer plus Opdræt, 2 Søer, ca. 20 Svin, 2 Heste og 300 Høns. Stuehuset er opført 1908, mens Nielsen har bygget Stald, Lade og Høsehus. Gennem de sidste 4 Aar har Nielsen paalagt fast Tag overalt. Ejds. 32.000 Kr. Nielsen er Forretningsfører for Sparekassen.

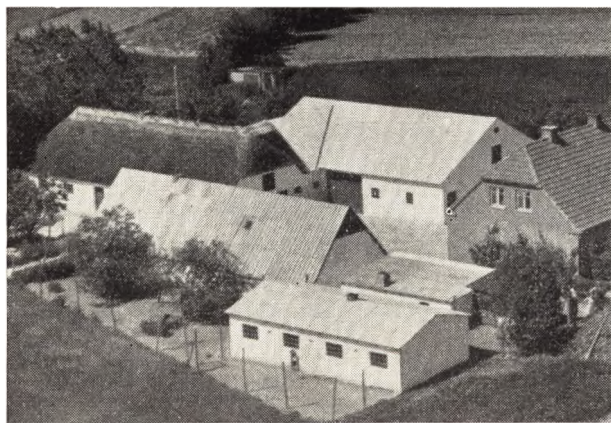

NIELSEN, ANDREAS, Gdr.,  
Vesterskov Mk., Havndal,  
er født i Udbynder 16. 3. 1899. Forældre: Karl Nielsen og Hustru Dorthé Marie. Andreas Nielsen er gift med Metea, f. Hansen i Udbynder 3. 2. 1914. Forældre: Kresten Hansen og Hustru Grethe. I Ægteskabet er 2 Børn: Carl 22. 2. 1924 og Aage 7. 6. 1933. Andreas Nielsen købte ca. 1922 Gaarden Matr. Nr. 17n m. fl. af sin Far, der havde ejet den siden ca. 1906, og den blev oprettet i 1902. Arealet er 33 Tdr. Ld. og normal Besætning 12 Køer plus Opdræt, ca. 30 Svin og Traktor. Stuehuset er opført 1941, Laden ombygget 1952, Stalden er ældre, Svinestalden og Vognporten er bygget 1937 og Høsehuset 1953. Arealet var oprindelig kun paa 8 Tdr. Ld., men der er tilkøbt Jord flere Gange, sidst i 1950. Ejds. 44.000 Kr.

NIELSEN, MARTIN, Gdr., »Vellinghus«,  
Udbyover, Havndal,  
er født i Ø. Velling 19. 4. 1903. Forældre: Carl Nielsen og Hustru Jensine, f. Bjerggaard. Martin Nielsen



NIELSEN, OVE KJÆRSGAARD, Lmd.,  
Udbynder, Havndal,  
er født i Laurbjerg 8. 12. 1911. Forældre: Kresten Nielsen og Hustru Karoline, f. Møller. Ove K. Nielsen er gift med Lotti, f. Feddersen i Graasten 21. 2. 1917. Forældre: Lorents Feddersen og Hustru Meta, f. Thomsen. I Ægteskabet er 12 Børn: Bent, Kurt, Inge, Kristel, Renate, Else, Leif, Frede, John, Orla, Per og Sonja. Ove Nielsen købte i 1948 Ejendommen Matr. Nr. 12h m. fl. af Sigvald Pedersen, der kun ejede den et Par Aar. Arealet er 12 Tdr. Ld. og normal Besætning 5 Køer plus Opdræt, 2 Søer, Smaagrise og 1 Hest. Stuehuset er ca. 200 Aar gammelt, men siden moderniseret, Laden opført 1945. Ejds. 10.000 Kr. Tidligere har Nielsen i 5 Aar haft en Ejendom med 9 Tdr. Ld. i Forpagtning.

**NIELSEN, VALDEMAR, Gdr.,**  
Udbyneder, Havndal,

er født i Sognet 4. 3. 1898. Forældre: Smedemester Niels Daniel Nielsen og Hustru Kirsten Marie, f. Sørensens. Valdemar Nielsen er gift med Marie, f. Rasmussen i Mørke 20. 3. 1901 og død 1955. Forældre: Jens Rasmussen og Hustru Lene, f. Mikkelsen. I Ægteskabet er 5 Børn: Villy 16. 3. 1923, Magda 21. 3. 1926, Herluf 8. 6. 1931, Leif 29. 7. 1935 og Benny 13. 3. 1943. Valdemar Nielsen købte i 1944 Gaarden Matr. Nr. 25g m. fl. af Andreas Dahl, der havde ejet den i 12 Aar. Arealet er 8 ha og normal Besætning 4—6 Køer plus Opdræt og 15 Svin. Bygningerne er opført 1892 efter Brand. Ejds. 30.000 Kr. Nielsen er uddannet som Smed og har drevet Forretning her i Byen gennem 23 Aar, som han overtog efter sin Far.

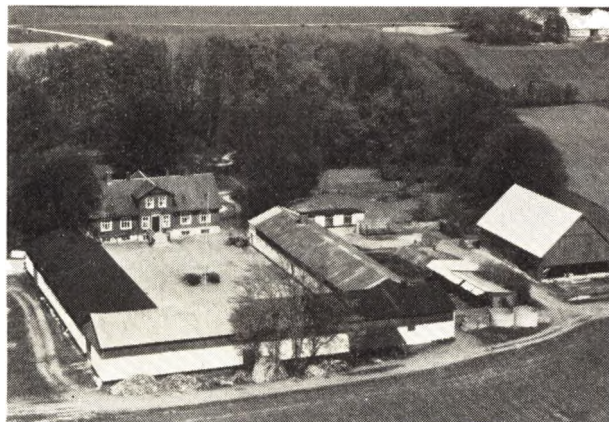

**OKHOLM, JENS, Propr.,**

»Vellinggaard«, Havndal,  
er født i V. Vedsted v. Ribe 12. 2. 1898. Forældre: Niels Andersen Okholm og Hustru Karen, f. Hostrup. Jens Okholm er gift med Signe Marie, f. Tekker Pedersen i Aalsø 14. 7. 1902. Forældre: Søren Jensen Tekker Pedersen, »Kejsergaarden«, og Hustru Maren Kirstine, f. Jensen. I Ægteskabet er 5 Børn: Ulla 9. 9. 1923, Maja 8. 5. 1925, Niels Kurt 23. 12. 1926, Carl Hostrup 9. 4. 1929 og Jens Jørgen 24. 1. 1941. Jens Okholm købte i 1928 Gaarden Matr. Nr. 9a og 5h m. fl. af sin Svigerfar, der havde ejet den siden 1912 og da købt den af Aarup. Arealet er 150 Tdr. Ld., ca. 12—14 Tdr. Hartkorn. Arealet var i 1928 paa 120 Tdr. Ld., men i 1940 købte Okholm 25 Tdr. Ld. og i 1945 5 Tdr. Ld. Skov. Normal Besætning er 30 Køer plus Opdræt, 12 Søer, ca. 150 Svin og 2 Traktorer. Hovedbygningen er opført 1885, mens Okholm har bygget Lade, Hønsehus og Maskinhus samt lagt brandsikkert Loft over alle Stalde, udvidet Kostalden med Plads til yderligere 25 Kreaturer, Hestestalden er ogsaa omforandret til Svinestald, og der er bygget Garager til Traktorerne. Ejds. 255.000 Kr. Okholm har tidligere ejet Gaarden »Skovmark« i V. Vedsted, der var en Marskgaard med et Areal paa 225 Tdr. Ld. Denne Gaard ejede Okholm i 6 Aar. Fra denne Gaard blev der solgt 80 Tdr. Ld., og Hovedparcellen solgte Okholm til sin Halvbroder Peter Riber Okholm.

**OLESEN, PETER, Gdr.,**  
»Søvang«, Havndal,

er født i Kastbjerg 24. 9. 1905. Forældre: Ole Olesen og Hustru Karen Marie Johanne, f. Madsen. Peter Olesen er gift med Ane Kirstine, f. Skjødt Jensen i



Dalbyover 27. 5. 1905 og død 8. 8. 1951. Forældre: Niels Skødt og Hustru Anne Marie, f. Drachmann. I Ægteskabet er 2 Børn: Vagn 21. 3. 1935 og Hanne 27. 5. 1941. Peter Olesen købte 1. 10. 1932 Ejendommen Matr. Nr. 5b m. fl. af Niels P. Frederiksen, der opførte den i 1890, men da kun byggede Stuehuset paa et Areal paa 2½ Td. Ld., som han arvede efter sin Bedstefar, men siden tilkøbte han mere Jord, saa der ialt blev et Areal paa 19 Tdr. Ld. Normal Besætning er 6 Køer plus Opdræt, 2 Søer, 15 Svin, 2 Heste og ca. 200 Høns. Olesen sælger Rugeæg. Stuehuset er opført 1890, Kostalden 1910, Laden 1923 og Hønsehuset 1934. Olesen har paalagt ca. Halvdelen af Bygningerne fast Tag samt i 1938 installeret el. Lys og Kraft og installeret Vandværk. Ejds. 27.000 Kr. Olesen har gennem mange Aar været i Bestyrelsen for Husmandsforeningen, deraf 2 Aar som Formand.

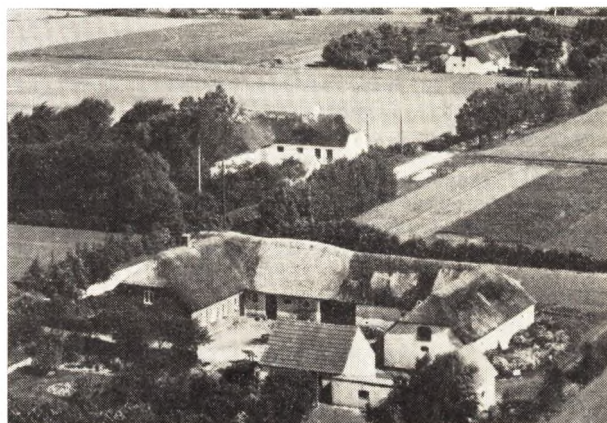

**PEDERSEN, ALFRED, Gdr., »Brydesminde«,**  
Udbyneder, Havndal,

er født i V. Brønderslev 10. 6. 1899. Forældre: Anthon Pedersen og Hustru Anna Margrethe, f. Christensen. Alfred Pedersen er gift med Jette Marie, f. Frederiksen i Ø. Brønderslev 13. 3. 1893. Forældre: Frederik P. Frederiksen og Hustru Nielsine Margrethe, f. Jespersen. I Ægteskabet er 8 Børn: Kaj Børge, Frederik Peter, Svend Aage, Chr. Peter, Arne Marinus, Tage Orla, Gunnar Bonde og Aase Margrethe. Alfred Pedersen købte i 1950 Ejendommen Matr. Nr. 10g m. fl. af Pauli Pedersen, der havde ejet den 5 Aar. Arealet er 29½ Tdr. Ld. og normal Besætning 7 Køer plus Op-

dræt, 3 Søer, 2 Heste, og der fedes ca. 20 Svin aarlig. Bygningerne er opført ca. 1900, men i 1955 udvidede og restaurerede, hvor Pedersen selv udførte alt Murerarbejdet. Ejds. 25.000 Kr. I 1954 tilkøbtes 4 Tdr. Ld. Pedersen har tidligere ejet 2 andre Ejendomme i Ørum Sogn i Vendsyssel: en med et Areal paa 14 Tdr. Ld. i 20 Aar og en anden med 17 Tdr. Ld. i 10 Aar.

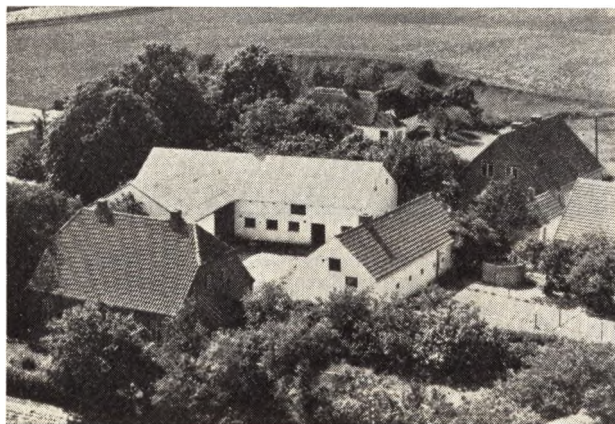

**PEDERSEN, BODIL**, Enkefru, Gaardejerske,  
Klatrup, Havndal,

er født i Nr. Borup 11. 7. 1905. Forældre: Anders Christensen Rasmussen og Hustru Sara, f. Gertsen. Bodil Pedersen var gift med Anker Frederik Pedersen, f. i Kastbjerg 30. 3. 1901 og død 29. 4. 1938. Forældre: Jørgen Marinus Pedersen og Hustru Juliane, f. Jørgensen. I Ægteskabet er 3 Børn: Gert 4. 3. 1927 og Tvillingerne Vagn og Verner 6. 2. 1935. Fru Pedersen har siden sin Mands Død 1938 drevet Gaarden Matr. Nr. 5k m. fl., som han overtog i Oktober 1937. Pedersen havde tidligere i 4 Aar ejet »Vesterled« i Gl. Havndal. Pedersen købte Gaarden her af Henning Jessen, der havde ejet den i 3 Aar. Tidligere har Niels Mørch boet her i mange Aar. Arealet er 17½ Td. Ld. og normal Besætning 6 Køer plus Opdræt, 6 Søer, Smaagrise samt Svin og 2 Heste. Stuehuset er opført 1930, Vognport og Hestestald 1943, Stald og Lade i 1954. Ejds. 34.000 Kr. Fru Pedersen driver nu Gaarden med Sønnen Vagn som Bestyrer.

**PEDERSEN, Chr.**, Gdr.,  
»Tuely«, Havndal,

er født i Udbyneder 30. 3. 1905. Forældre: Mads Pedersen og Hustru Marie. Chr. Pedersen er gift med Kirstine, f. Sørensen i Udbyneder-Kastbjerg 20. 12. 1908. Forældre: Rasmus Nørager Sørensen og Hustru Mette, f. Josefsen i Kastbjerg. I Ægteskabet er 3 Børn: Rita 27. 3. 1931, Maja 3. 8. 1936 og Jonna Anita 12. 1. 1947. Chr. Pedersen overtog i 1926 Ejendommen Matr. Nr. 29h m. fl. efter sine Plejefar Anders Hvass Eriksen, som havde ejet den over 40 Aar og overtaget den efter sin Far Erik Sørensen. Pedersens Far døde, da Chr. Pedersen kun var 2 Aar, og Moderen døde Aaret efter, saa Pedersen har faaet sin Opvækst paa Ejendommen her. Arealet er 16 ha, hvoraf de 10 Tdr. Ld. blev tilkøbt i 1948. Fra Oprindelsen var der kun et Areal paa 1 Td. Ld. og et ganske lille Hus, hvor Vandet dengang stod helt ind i Stuerne, da det var før Dæmningen blev anlagt. Normal Besætning er 8 Køer plus Opdræt, 8 Søer, Smaagrise og Traktor. Stue-



huset er opført 1904, Kostald og Svinehus 1930, Laden 1942, Høsehuset ca. 1947, Garagen 1956, mens Stuehuset blev udvidet i 1937. Ejds. 25.000 Kr.

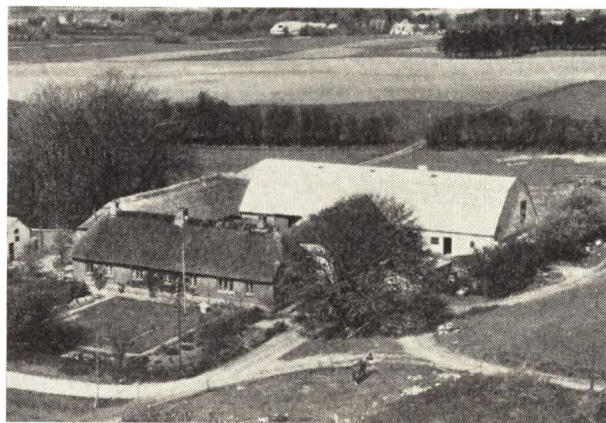

**PEDERSEN, HARRY**, Gdr.,  
»Hedegaard«, Havndal,

er født samme Sted 9. 2. 1917. Forældre: Jens Pedersen og Hustru Kirstine, f. Andersen. Harry Pedersen er gift med Kristine, f. Nielsen i Mariager Landsogn 19. 5. 1927. Forældre: Herman Nielsen og Hustru Kirstine. I Ægteskabet er 4 Børn: Jens 19. 7. 1947, Tove 24. 4. 1949, Søren 8. 9. 1952 og Svend Aage 9. 8. 1955. Harry Pedersen overtog 1. 1. 1948 Gaarden Matr. Nr. 2a m. fl. efter sin Far, der havde ejet den siden 1. 11. 1924 og da overtaget den efter sin Svoger, som havde overtaget den efter sin Far. Siden 1894 har Gaarden været i Slægtens Eje. Arealet er 42 Tdr. Ld. og normal Besætning 14 Køer plus Opdræt, 5 Søer, ca. 50 Svin og Traktor. En Del af Stuehuset er opført 1890 og det øvrige 1910, men i 1954 blev der atter udvidet og i 1957 paalagt fast Tag. Udbygningerne blev opført 1890 efter Brand, men omforandrede 1954. Ejds. 70.000 Kr.

**PEDERSEN, HARRY BAY**, Gdr.,  
»Enggaarden«, Bjerre, Havndal,

er født i Raaby 25. 7. 1928. Forældre: Jens Bay Pedersen og Hustru Jørgine, f. Jørgensen. Harry Bay Pedersen er gift med Marie, f. Bruun i Udbyneder 29. 12. 1926. Forældre: Poul Bruun og Hustru Martha, f. Justesen. I Ægteskabet er 2 Børn: Knud Erik 16. 3. 1949

og Ulla 7. 12. 1952. Harry Bay Pedersen købte 7. 9. 1956 Gaarden Matr. Nr. 5a m. fl. af Martin Kragh, der havde ejet den siden 1954 og overtaget den efter Søren Nielsen, som ejede den ca. 8 Aar. Anthon Larsen har været Ejer af den i en Aarrække. Arealet er 78 Tdr. Ld. og drives for Tiden kvægløs paa nær lidt Fjerkræ. Der findes Traktor, og det er Meningen at indsætte Besætning efterhaanden. Stuehuset er ca. 125 Aar gammelt, mens Udbygningerne er nyere, bl. a. er Laden opført 1956 og Kostalden af Anthon Larsen. Ejds. 45.000 Kr. Pedersen har tidligere i 5 Aar drevet sin Fars tidligere Ejendom i Raaby.

**PEDERSEN, PEDER OLSEN, Gdr.,**

Madsdige, Havndal,

er født i Udbyneder 4. 2. 1893. Forældre: Samuel Pedersen og Hustru Juliane, f. Jensen. Peder Olsen Pedersen er gift med Louise, f. Christensen i Udbyneder 31. 8. 1897. Forældre: Henrik Christensen og Hustru Karoline, f. Christensen. Peder O. Pedersen købte i Foraaret 1922 Gaarden Matr. Nr. 25a af Peter Andreasen, der havde ejet den ca. 5 Aar. Bent Dahl har tidligere været Ejer af den i mange Aar. Arealet er 7 ha og normal Besætning 4 Køer plus Opdræt, 2 Søer, 8 Svin og 2 Heste. Bygningerne er opført ca. 1900 paa nær Laden, som er bygget senere. Pedersen har i 1925 bygget Vaskehus samt i 1932 paalagt Stuehuset fast Tag. Ejds. 22.000 Kr.

**PEDERSEN, THOMAS ANDREAS, Arbm.,**

Gildhøj, Havndal,

er født i Udbyneder 5. 11. 1914. Forældre: Niels P. Pedersen og Hustru Severine, f. Andersen. Thomas A. Pedersen er gift med Jensine, f. Jakobsen i Udbyneder 19. 11. 1919. Forældre: Jakobi Jakobsen og Hustru Johanne, f. Olsen. I Ægteskabet er 5 Børn: Asta Conny 28. 10. 1942, Tom Lyngbak 3. 11. 1944, Margit Lyngbak 27. 2. 1950, Niels Lyngbak 29. 1. 1953 og Per Lyngbak 16. 3. 1956. Thomas Pedersen overtog i 1942 Huset efter sin Far, der havde ejet den siden 1938. Huset er opført for ca. 90 Aar siden, men siden moderniseret og paalagt fast Tag. Tidligere var der et Areal paa 4 Tdr. Ld., som for ca. 50 Aar siden blev solgt til Gaarden her vest for. Pedersen har tilkøbt 5—6 Tdr. Ld. Sø og Mose, hvor der er anlagt Have med Frugttræer. De sidste ca. 15 Aar har Pedersen arbejdet paa »Overgaard«.

**POULSEN, THOMAS, Gdr., »Lykkely«,**

Udbyover Mk., Havndal,

er født i Falslev-Vindblæs 25. 2. 1913. Forældre: Bertil Poulsen og Hustru Dorthea Marie, f. Hermansen. Thomas Poulsen overtog i 1938 Ejendommen Matr. Nr. 11g m. fl. af sin Far, der havde ejet den siden 1915, men da var Arealet kun paa 11½ Td. Ld., hvortil der ca. 1919 blev tilkøbt en Eng paa 6½ Td. Ld., saa der i Dag er 18 Tdr. Ld. Normal Besætning er 6 Køer plus Opdræt, 3 Søer, 15 Svin fedes aarlig, 1 Hest samt Halvpart i Traktor. Stuehuset er opført 1898, Laden tilbygget 1917—18, men der er siden paalagt de fleste af Bygningerne fast Tag. Ejds. 23.000 Kr.

**RASMUSSEN, MARTINUS, Gdr.,**

»Hedekov«, Havndal,

er født i Estruplund 2. 2. 1893. Forældre: Søren P. Rasmussen og Hustru Helene, f. Hovedsen. Martinus Rasmussen er gift med Marie, f. Thorsen i Falslev-Vindblæs 8. 8. 1895. Forældre: Anthon Thorsen og Hustru Karen, f. Madsen. I Ægteskabet er 3 Børn: Karen 15. 1. 1924, Per 5. 12. 1925 og Knud Lykke 20. 3.

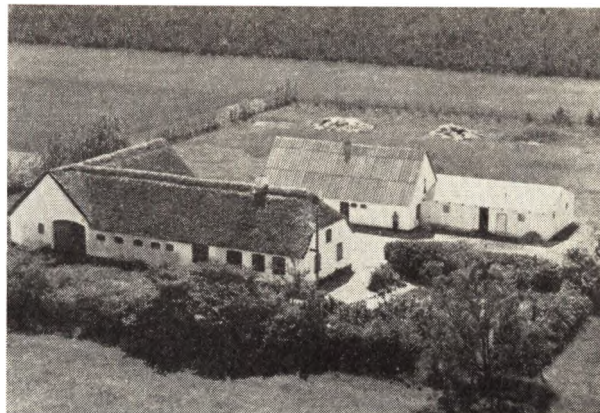

1927. Martinus Rasmussen købte i 1923 Ejendommen Matr. Nr. 67b af Josef Hede, der havde ejet den ca. 6 Aar. Arealet er 24 Tdr. Ld. og normal Besætning 7 Køer plus Opdræt, 2 Søer, 2 Heste og der fedes 20 Svin aarlig. Stuehuset er ca. 70 Aar gammelt, Stalden ca. samme Alder, Lade, Svinestald og Hestestald opført 1945 og Høsehus 1956. Ejds. 20.000 Kr. Rasmussen er uddannet som Snedker i Hadsund og har arbejdet ved dette Fag i Aalborg 7 Aar. Rasmussen var 1939—56 Skovfoged i Aktieskoven Kommuneskoven og ledede Arbejdet, da Kommuneskoven blev anlagt.

**SEJERSEN, JENS, Gdr.,**

Klattrup, Havndal,

er født samme Sted 18. 7. 1915. Forældre: Anders Sejersen og Hustru Oline, f. Bugge. Jens Sejersen er gift med Elsebeth, f. Nissen Lind i København 14. 12. 1923. Forældre: Chr. Nissen Lind og Hustru Ebbe, f. Hansen. I Ægteskabet er 3 Børn: Berit 11. 5. 1946, Anders 18. 10. 1947 og Ebba 13. 1. 1949. Jens Sejersen overtog 18. 10. 1945 Gaarden Matr. Nr. 1a m. fl. efter sin Far, der havde ejet den siden ca. 1900, da han overtog den efter sin Svigerfar, men den har i mange Aar været i Slægtens Eje. Arealet er 43,3 ha og normal Besætning 18 Køer plus Opdræt, paa ca. 45 Kreaturer, 70 Svin, 2 Heste og Traktor. Stuehuset er opført 1904, mens Laden er yngre og de øvrige Udbygninger ældre. Ejds. 85.000 Kr. Siden Overtagelsen har Sejersen tilkøbt ca. 23 Tdr. Ld. i 1945.

**SKIFTER, POULIN, Gdr., »Rolighed«,**

Udbyover Mk., Havndal,

er født samme Sted 9. 9. 1909. Forældre: Rasmus Skifter Andersen og Hustru Kirsten, f. Kjeldsen Jensen. Poulin Skifter overtog 1. 11. 1954 Gaarden Matr. Nr. 1c m. fl. efter sin Mor, der havde drevet den 4 Aar efter sin Mands Død, men da var Skifter Bestyrer. Skifters Far havde ejet Gaarden siden 1903, da han overtog Jorden fra sin Fødegaard, men den blev bygget af Skifters Bedstefar ca. 1897. Arealet er 24 Tdr. Ld., hvoraf 4 Tdr. Ld. er særskilt, som Skifter ejede før Overtagelsen. Normal Besætning er 6 Køer plus Opdræt, 2 Søer, ca. 10 Svin og 2 Heste. Maskinhus og Brændselsrum er opført 1955, Laden 1938, Kostalden 1914, Stuehuset er tilbygget 5 Alen samt tilmuret Kvist og paalagt fast Tag. Ejds. 26.000 Kr. Skifter driver Gaarden med Hjælp af sin Nevø Rasmus Skif-



ter, f. Falslev 28. 11. 1932 og gift med Frida, f. Tom-  
sen i Tvede 24. 10. 1932. I deres Ægteskab er der 2  
Børn: Lissy Minna 28. 8. 1952 og Chr. Skifter 9. 2. 1955.



**SVENDSEN, NIELS CHR., Lmd.,**

Klatrup Mk., Havndal,  
er født samme Sted 27. 11. 1911. Forældre: Jens P.  
Svendson og Hustru Dorthea Kristine, f. Andersen.  
Niels Chr. Svendsen er gift med Johanne, f. Hansen  
i Vindblæs 26. 6. 1915. Forældre: Carl Hansen og Hu-  
stru Anna Marie, f. Nielsen. I Ægteskabet er 3 Børn:  
Rigmor, 4. 12. 1949, Jens Peter 10. 4. 1953 og Karen  
9. 2. 1957. Niels Chr. Svendsen overtog i 1941 Ejen-  
dommen Matr. Nr. 7b efter sin Far, der havde ejet  
den siden 1909 og overtaget den efter sin Svigerfar.  
Arealet var da 11 Tdr. Ld., hvortil han købte 6 Tdr.  
Ld., saa Arealet i Dag er 17 Tdr. Ld. Ejendommen er  
oprindelig oprettet paa et Areal paa 4½ Td. Ld. Nor-  
mal Besætning er 6 Køer plus Opdræt, 1 So, 6 Svin  
og 2 Heste. Kostalden er opført 1930, mens Lade og  
Stuehus er ca. 90 Aar gl. Ejds. 20.000 Kr.

**SVENDSEN, SVEND MORTENSEN, Lmd.,**

»Søndervang«, Havndal,  
er født i Udbyneder 6. 12. 1901. Forældre: Anders  
Svendson og Hustru Jensine, f. Pedersen. Svend M.  
Svendson er gift med Agnes, f. Jørgensen i Udbyne-  
der 22. 5. 1905. Forældre: Edvard Jørgensen og Hu-  
stru Mariane, f. Frandsen. I Ægteskabet er 2 Børn:  
Arne 7. 2. 1936 og Anna 4. 3. 1937. Svend M. Svendsen  
købte i 1935 Ejendommen Matr. Nr. 6i af Marinus Da-  
nielsen, der havde haft den siden Oprettelsen ca. 1903.

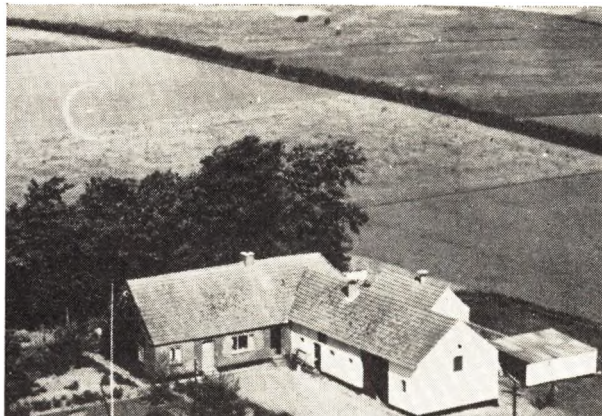

Arealet er 12 Tdr. Ld. og normal Besætning 6 Køer  
plus Opdræt, ca. 15 Svin og 2 Heste. Stuehuset er op-  
ført ca. 1903, men siden udvidet af Svendsen, der og-  
saa har lagt fast Tag paa Laden. Ejds. 25.000 Kr.

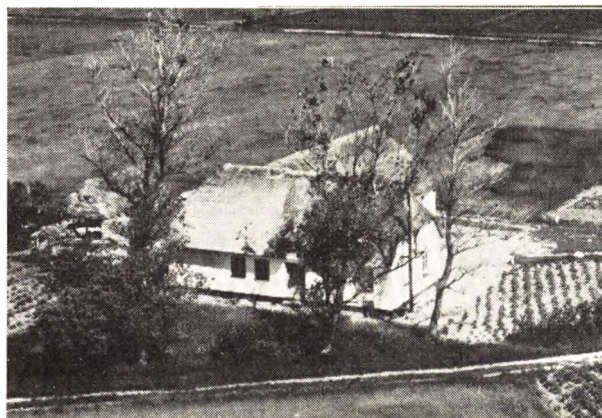

**SØRENSEN, KRESTEN JUUL, Gdr.,**

Tuerne, Havndal,  
er født i Udbyneder 29. 10. 1923. Forældre: Kresten  
Juul Sørensen og Hustru Noline, f. Jensen. Kresten  
Juul Sørensen er gift med Anna, f. Andersen i Køge  
7. 1. 1928. Forældre: Peter Andersen og Hustru Dagny,  
f. Andreassen. I Ægteskabet er 2 Børn: Carsten 30. 5.  
1950 og Peter 24. 6. 1957. Kresten Juul Sørensen købte  
i April 1956 Ejendommen Matr. Nr. 35a af Erik Thø-  
gersen, der havde ejet den 4 Aar. Marinus Gregersen  
har ejet Ejendommen i mange Aar. Arealet er 18 Tdr.  
Ld. og normal Besætning 5 Køer plus Opdræt, 8 Søer,  
Smaaigrise og 2 Heste. Bygningerne er opført 1900 ef-  
ter Brand, men siden moderniserede. Ejds. 23.000 Kr.  
Tidligere var Sørensen Forvalter paa flere store  
Gaarde, bl. a. Charlottendal, Tjele, Clausholm, Over  
Løjstrup, Turebyholm paa Sjælland, Bistrup og Over-  
gaard.

**SØRENSEN, MARGIT, Frue, Gaardejerske,**

»Midtbygaard«, Udbyneder, Havndal,  
er født i Eide, Nordnorge, 7. 8. 1915. Forældre: Johan-  
nes Strand og Hustru Ane, f. Bavre. Margit Sørensen  
var gift med Marius Sørensen, f. i Havndal 22. 2. 1911  
og død 1953. Forældre: Rasmus N. Sørensen og Hustru  
Else, f. Josefsen. I Ægteskabet var 4 Børn: Solvej Jo-  
hanne 2. 4. 1942, Ragnhild Merethe 26. 5. 1946, Thora

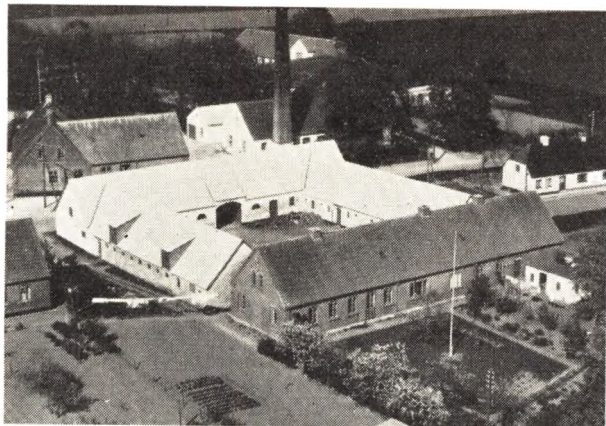

Elisabeth 25. 1. 1951 og Marianne 25. 2. 1954. Fru Sørensen har drevet Gaarden siden sin Mands Død og sammen med ham siden 1939, da han overtog den efter sin Far, som købte den i 1919 af Søren Bang. Arealet er 40 Tdr. Ld. og normal Besætning 12 Køer plus Opdræt, 50 Svin og Traktor. Stuehuset er opført 1892 efter Brand, og i 1946 er der lagt fast Tag paa alle Bygningerne. Ejds. 71.000 Kr.

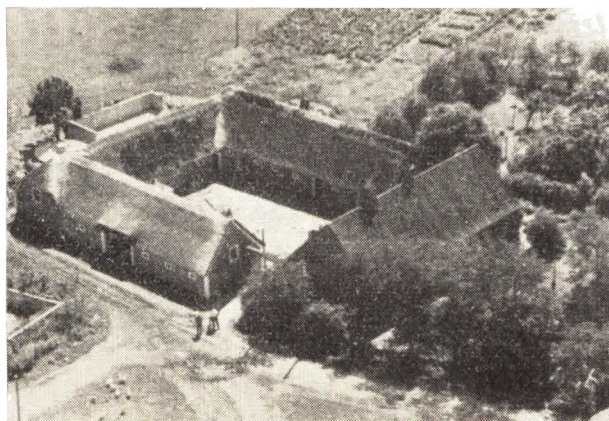

SØRENSEN, MARIUS, Gdr., »Kærvedgaard«, Bjerre, Havndal, er født i Udbyneder 31. 10. 1889. Forældre: Marius Sørensen og Hustru Sanna Thomine Marie, f. Jensen. Marius Sørensen er gift med Kristine, f. Christensen Borre i Falslev 27. 11. 1889. Forældre: Anders Chr. Christensen Borre og Hustru Inger Marie, f. Jensen. I Ægteskabet er 7 Børn: Anders Chr., Børge Marius, Gørrild, Aage, Knud Thomas, Henning Ingward og Erik Roger. Marius Sørensen overtog i 1924 Gaarden Matr. Nr. 7a m. fl. efter sin Far, der havde ejet den siden 1912, og det var i de 12 Aar Faderen ejede den, Sørensen, der drev den. Arealet er 29 ha og normal Besætning 8 Køer plus Opdræt, 2 Søer, ca. 20 Svin og Traktor. Stuehuset er opført 1900 og Udbygningerne ca. samtidig, dog er Kostalden ældre. Ejds. 52.000 Kroner.

SØRENSEN, MICHAEL, Gdr., Udbyneder Mk., Havndal, er født samme Sted 29. 5. 1919. Forældre: Marius Sørensen og Hustru Inger Marie, f. Jensen. Michael Sørensen overtog i 1954 Ejendommen Matr. Nr. 49b og

55a m. fl. efter sin Far, der havde ejet den mange Aar og overtaget den efter sin Far, der ogsaa overtog den efter sin Far, og den har i ca. 100 Aar været i Slægtens Eje. Arealet er ca. 13 ha og normal Besætning 6 Køer plus Opdræt, 1 So, 12 Svin og 2 Heste. Bygningerne er opført ca. 1857, dog er Stald og Vognport bygget siden. Sørensens Oldefar begyndte her for ca. 100 Aar siden med et Areal paa 5 Tdr. Ld., og det øvrige er saa tilkøbt ad flere Gange, hvoraf Sørensen i 1956 har tilkøbt de 2 Tdr. Ld. samt mageskiftet 4 Tdr. Ld. Ejds. 22.000 Kr.

SØRENSEN, POUL AHM, Landmand  
Hesthaven, Havndal,

er født i Raaby-Sødring 15. 3. 1924. Forældre: Jens Ahm Sørensen og Hustru Anine, f. Jensen. Poul Ahm Sørensen er gift med Edith, f. Andersen i Udbyneder 21. 7. 1934. Forældre: Mads Poulsen Andersen og Hustru Sigrud, f. Andersen. I Ægteskabet er 2 Børn: Frits 14. 2. 1953 og Henning 22. 6. 1955. Poul Sørensen overtog i 1953 Ejendommen Matr. Nr. 11c m. fl. efter Alfred Pedersen, der kun ejede den kort Tid. Fra 1931—46 ejede Sørensens Svigerfar Ejendommen. Arealet er 13 Tdr. Ld., hvoraf de 5 Tdr. Ld. blev tilkøbt ca. 1937. Normal Besætning er ca. 100 Kaniner samt Svin. De sidste 3 Aar har Sørensen haft Arbejde paa Lyshøj Mølle. Bygningerne er opført 1853, dog er Laden ombygget 1953. Ejds. 13.000 Kr.



THOMSEN, CHR., Lmd.  
»Solvang«, Havndal,

er født i Udbyneder 30. 5. 1908. Forældre: Carl Thomsen og Hustru Ane Katrine, f. Jensen. Chr. Thomsen købte i 1938 Ejendommen Matr. Nr. 31 m. fl. af Anders Frederiksen, der ejede den ca. 22 Aar. Arealet er 12 Tdr. Ld. og normal Besætning 5 Køer plus Opdræt, 2 Søer, ca. 10 Svin og 2 Heste. Bygningerne er opført for ca. 40 Aar siden, dog har Thomsen lagt fast Tag paa Kostalden. Ejds. 15.000 Kr.

THOMSEN, ERNST, Lmd.,  
Udbyneder, Havndal,

er født i Sognet 19. 6. 1926. Forældre: Anker Carl Thomsen og Hustru Helene, f. Nielsen. Ernst Thomsen er gift med Jytte, f. Sørensen i Kirkehelsing 7. 5. 1934. Forældre: Søren Poul Sørensen og Hustru Margot Solvejg. I Ægteskabet er 1 Barn: Susanne 15. 3. 1955. Ernst Thomsen købte i 1956 Ejendommen af Erling Albrektsen, der havde ejet den 2 Aar og overtog den efter sin Far, som havde den ca. 23 Aar. Area-



let er 18 Tdr. Ld. og normal Besætning 6 Køer plus Opdræt, 3 Søer, ca. 20 Svin og 2 Heste. Bygningerne er opført for ca. 80 Aar siden, dog er Laden først opført for nylig. Ejds. 18.000 Kr.

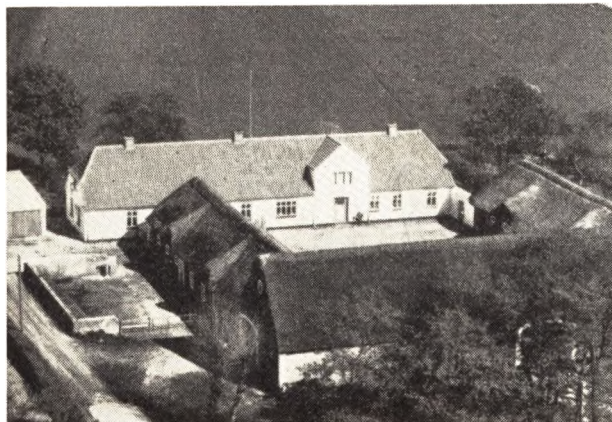

**THOMSEN, JENS CHR., Gdr. og Sognefoged,**  
 »Haastoftegaard«, Udbyneder, Havndal,  
 er født i Sognet 19. 8. 1898. Forældre: Kresten Thomsen og Hustru Kristiane, f. Jensen. Jens Chr. Thomsen er gift med Jenny Margrethe, f. Svendsen i Kastbjerg 10. 8. 1906. Forældre: Anders Svendsen og Hustru Jensine. I Ægteskabet er 9 Børn: Ove 30. 3. 1927, Vagn 13. 3. 1928, Børge 14. 1. 1930, Henning 26. 12. 1932, Bernt 28. 1. 1934, Chr. 22. 6. 1937, Gert 16. 6. 1939, Leif 28. 10. 1944 og Jonna 6. 12. 1949. Jens Chr. Thomsen købte i 1924 Gaarden Matr. Nr. 10a af Morten Nielsen, der havde ejet den ca. 3 Aar, og hans Far var ogsaa Sognefoged. Arealet er ca. 80 Tdr. Ld., hvoraf Thomsen har tilkøbt den 14 Tdr. Ld. for ca. 15 Aar siden. Normal Besætning er 20 Køer plus Opdræt, 6 Søer, ca. 60 Svin, 2 Heste og Traktor. Stuehuset er opført 1890, Udbygningerne ca. 1906, dog har Thomsen bygget Maskinhus og Hønsehus. Ejds. 90.000 Kr. Siden 1949 har Thomsen været Sognefoged.

**THOMSEN, HUGO, Gdr., »Brofællad«,**  
 Udbyneder, Havndal,  
 er født i Sognet 20. 12. 1927. Forældre: Anker Thomsen og Hustru Helene, f. Nielsen. Hugo Thomsen er gift med Erna, f. Bendtsen i Udbyneder 21. 3. 1932. Forældre: Chr. Bendtsen og Hustru Marie, f. Christensen Velling. I Ægteskabet er 2 Børn: Flemming 28. 5. 1953 og Carl Anker 25. 5. 1956. Hugo Thomsen købte i 1954 Gaarden Matr. Nr. 39a m. fl. af Kaj Nielsen, der ejede den i 3 Aar. Niels Grøn var tidligere Ejer i ca. 30 Aar. Arealet er 20 Tdr. Ld. og normal Besætning 6 Køer plus Opdræt, 6 Søer, Smaagrise, 2 Heste, og der fedes ca. 10 Svin aarlig. Bygningerne er opført 1907 efter Brand, men moderniserede af Thomsen, der ogsaa har paalagt fast Tag. Ejds. 8000 Kr.

**THOMSEN, KRESTEN, Gdr., »Skovsminde«,**  
 Klattrup, Havndal,  
 er født i Udbyneder 15. 12. 1905. Forældre: Kresten Thomsen og Hustru Kristiane, f. Jensen. Kresten Thomsen er gift med Kirstine, f. Mikkelsen i Raaby 30. 3. 1908. Forældre: Michael Mikkelsen og Hustru Andrea, f. Pedersen. I Ægteskabet er 4 Børn: Aksel, Kaj, Villy og Holger. Kresten Thomsen købte i 1929 Gaarden Matr. Nr. 6a m. fl. af Poul Jakobsen, der havde ejet den 1 Aar, og tidligere har den været i

Slægten Skovs Eje gennem mange Aar. Arealet er 26 ha og normal Besætning 12 Køer plus Opdræt, 4 Søer, 35 Svin, 3 Heste, Traktor og ca. 100 Høns. Bygningerne er opført 1879, men siden paalagt fast Tag paa ca. Halvdelen af Bygningerne. Maskinhus og Hønsehus er bygget 1957. Ejds. 65.000 Kr.

**THORSEN, KRESTEN, Gdr.,**  
 »Vestervang«, Havndal,  
 er født i Hem-Sem 19. 8. 1911. Forældre: Thor Thorsen, f. i Hem 16. 2. 1875, og Hustru Mette Marie, f. Skødt. Kresten Thorsen overtog i 1948 Ejendommen Matr. Nr. 23a m. fl. efter sin Far, der havde ejet den siden 1929. Arealet er 16 Tdr. Ld. og normal Besætning 7 Køer plus Opdræt, 1 So, ca. 10 Svin og 2 Heste. Stuehuset er opført ca. 1900, Stald og Lade 1942. Ejds. 22.000 Kr. I 1929 var Arealet kun paa 11 Tdr. Ld., og Resten er tilkøbt ca. 1942. Thorsens Far ejede tidligere Ejendommen »Lundalsgaard« ved Mariager med et Areal paa 120 Tdr. Ld. i 10 Aar og før igen en Gaard i Hem paa 60 Tdr. Ld. i ca. 10 Aar og har ogsaa haft Præstegaarden i Hem i Forpagtning i 18 Aar.

**THØGERSEN, ERIK, Gdr.,**  
 Sletten, Havndal,  
 er født i Udbyneder 22. 6. 1926. Forældre: Peder Thøgersen og Hustru Elna Margrethe, f. Jørgensen. Erik Thøgersen er gift med Ruth, f. Nielsen i Grindsted 3. 2. 1933. Forældre: Aage Nielsen og Hustru Anna Ketty, f. Jensen. I Ægteskabet er 3 Børn: Elna Margrethe 19. 12. 1952, Aage Emil 22. 6. 1954 og Peter Richardt 15. 3. 1957. Erik Thøgersen købte 11. 6. 1956 Ejendommen af Vagn Thomsen, der havde ejet den ca. 3 Aar. Niels Chr. Christensen har før ejet Ejendommen i mange Aar. Arealet er 17 Tdr. Ld. og normal Besætning 6 Køer plus Opdræt, 4 Søer, ca. 12 Svin og 2 Heste. Ved Overtagelsen var der ingen Besætning. Stuehuset er over 100 Aar gammelt, men siden moderniseret, mens Udbygningerne er yngre, men paalagt fast Tag. Tidligere har Thøgersen i ca. 4 Aar ejet den Ejendom i Tuerne, som Chr. Juul Sørensen nu ejer.

**WINTHER, JENS, Gdr.,**  
 »Godthaab«, Havndal,  
 er født i Svenstrup. Jens Winther er gift med Lykke, f. Bønstoff Pedersen i Skelum. I Ægteskabet er 4 Børn: Jørgen, Poul, Lars og Mogens. Jens Winther købte i 1951 Gaarden Matr. Nr. 6ba af Schack, der havde ejet den i 37 Aar. Arealet er 103 Tdr. Ld. og normal Besætning 24 Køer plus Opdræt, 10 Søer, ca. 100 Svin, 1 Hest og Traktor. Stuehuset er opført 1909 og Udbygningerne 1955 efter Brand. Ejds. 147.000 Kr. Tidligere har Winther i 16 Aar ejet Gaarden »Kristiansminde« i Hald med 65 Tdr. Ld. og før igen Gaarden som Aage Andersen ejer.

**WINTHER, JØRGEN, Gdr., »Solvang«,**  
 Udbyover Mk., Havndal,  
 er født i Skelum-Veddum 3. 8. 1931. Forældre: Jens Winther og Hustru Lykke, f. Pedersen. Jørgen Winther er gift med Oda, f. Riishøj Petersen i Hirtshals 21. 4. 1933. Forældre: Frants E. Pedersen og Hustru Agnes, f. Riishøj. I Ægteskabet er 1 Barn: Charlotte 22. 9. 1956. Jørgen Winther købte 1. 4. 1955 Gaarden Matr. Nr. 3i m. fl. af Arnfred Lund, der havde ejet

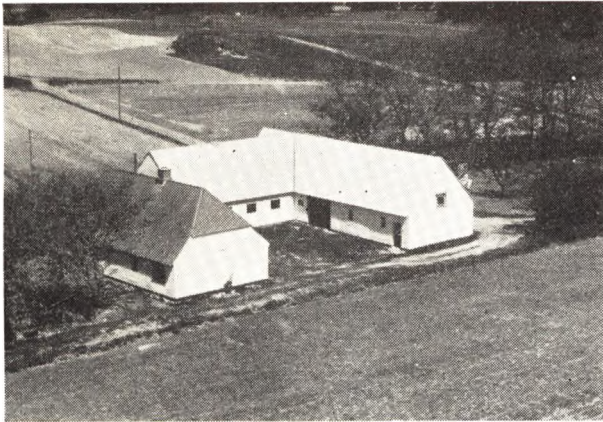

den ca. 15 Aar. Arealet er 21 Tdr. Ld., og der holdes en del Fedekvæg, 15 Søer og Smaagrise. Stuehuset er opført ca. 1900, Udbygningerne 1953 efter Brand. Ejds. 25.000 Kr.

**WINTHER, NICOLAI, Gdr.,**  
Vesterskov, Havndal,

er født i Udbyneder 16. 4. 1908. Forældre: Peter Winther, f. i Udbyneder, og Hustru Kristine, f. Nielsen i Ajstrup. Nicolai Winther er gift med Ella Martine, f. Larsen i Tjæreby 5. 9. 1912. Forældre: Julius Larsen, f. i Sverige, og Hustru Anna, f. Nielsen i Sverige. I Ægteskabet er 2 Børn: Krista 17. 10. 1933 og Anna Lise 19. 3. 1940. Nicolai Winther købte i 1947 Ejendommen Mtr. Nr. 17d af Anders Hansen, der havde ejet den ca. 16 Aar. Jens P. Jespersen har tidligere ejet den i 13 Aar. Arealet er 11 Tdr. Ld. og normal Besætning 4 Køer plus Opdræt, 5 Søer, Smaagrise, 1 Hest, og der

fedes ca. 10 Svin aarlig. Bygningerne er opført 1910 efter Brand, dog er Høsehus og Vognhus først bygget 1955. Ejds. 22.000 Kr. Tidligere har Winther i 9<sup>1/2</sup> Aar ejet en Ejendom paa Udbyneder Hede med 12 Tdr. Ld., som Ove Kjærsgaard nu er ejer af.



**ØSTERGAARD, JENS SKEEL, Landmand,**  
Klattrup Mk., Havndal,

er født i Heijbjerg. Forældre: Laurits Østergaard og Hustru Jensine, f. Kopp. Jens Skeel Østergaard er gift med Vera Agnethe, f. Christensen i Svenstrup—Mariager. Forældre: Villiam Christensen og Hustru Anna. Jens Østergaard overtog 1. 12. 1955 Ejendommen Matr. Nr. 5f m. fl. af Marius Nilsen, der havde ejet den ca. 10 Aar. Arealet er ca. 13 Tdr. Ld. og normal Besætning 5 Køer plus Opdræt, 3 Søer, ca. 6 Svin og 2 Heste. Stuehuset er opført for ca. 50 Aar siden, mens Stalden er ombygget. Ejds. 17.000 Kr. Ca. 1953 blev der tilkøbt 2 Tdr. Ld. af Jorden.

### *Senere indkomne billeder:*

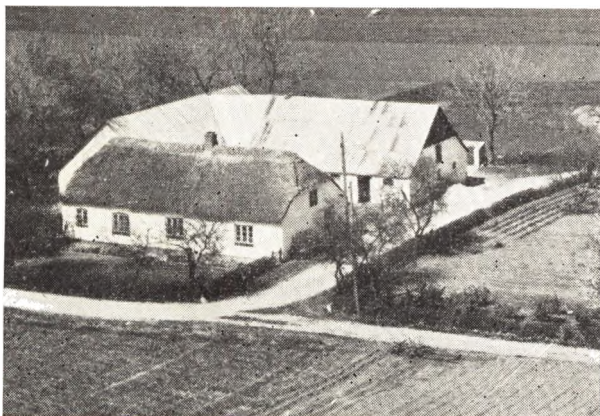

**Poul Erik Nielsens Gaard,**  
Dalbyøver Mark



**Niels Christensens Gaard,**  
Dalagergaard, Stangerum



**Peter Krag's Gaard**  
»Sigsager«, Dalbyover

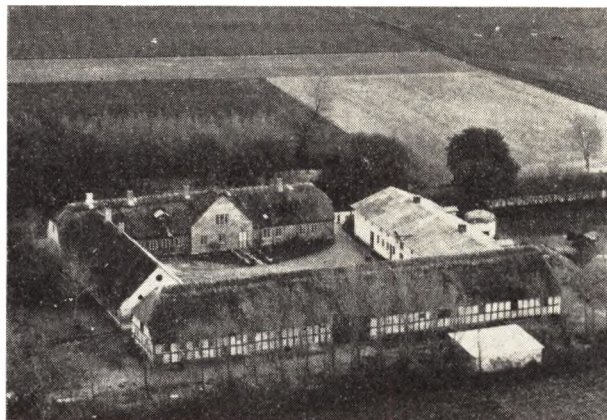

**S. A. Knorr's Gaard**  
»Købmandsgaarden«, Udbyhøj



**Svend Andersen's Gaard,**  
Vinstrup, Dalbyover

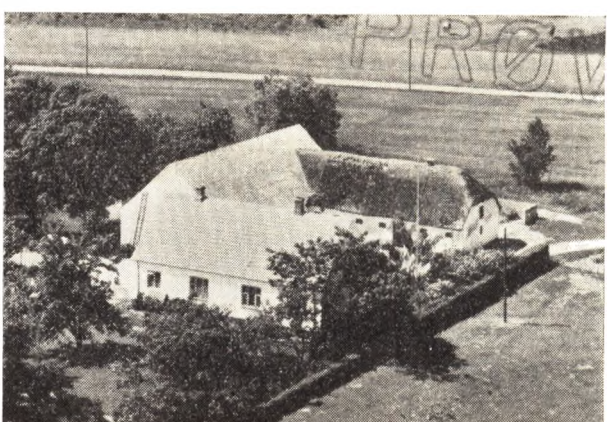

**Arne Jørgensen's Gaard**  
i Raaby Kjær

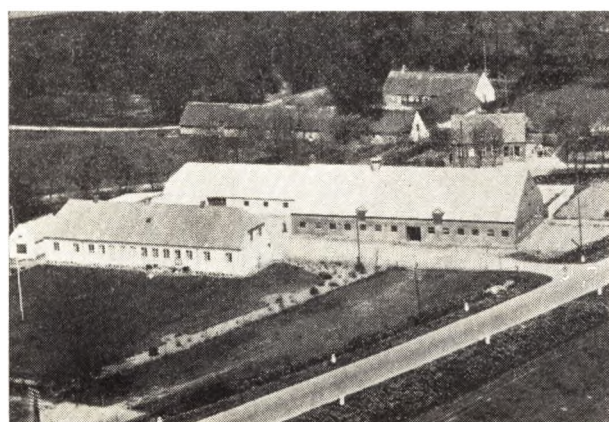

**Anton Flarup's Gaard**  
»Damgaard«, Stangerum



**G. Elkjær's Gaard**  
»Damgaard«, Hald

## RANDERS AMT

Grænser, Omraade og Størrelse. Randers Amt, omtrent midt paa Jyllands Østkyst, begrænses mod N. af Aalborg Amt (Hindsted Hrd.), fra hvilket det for største Delen skilles ved Mariager Fjord, mod V. af Viborg Amt (Rinds, Nørlyng, Sønderlyng, Middelsom og Hovlbjærg Hrdr.), fra hvilket det for en stor Del skilles ved Skals Aa og noget af Gudena, mod SV. af Aarhus Amt (Sabro, V.-Lisbjærg og Hasle Hrdr.) og mod Ø. af Kattegat. Amtets Størrelse er 2466,8 km<sup>2</sup> (246,679 ha); af de jyske Amter er kun Tisted og Vejle mindre. Af det samlede Fladeindhold udgør Købstæderne 50,9 km<sup>2</sup>. Vandarealerne, som er medregnede, udgør 2058 ha. Øen Anholt hører til Amtet.

Geologiske Forhold. Istids-Aflejringerne Underlag hører over det meste af Amtet til Kridtformationen, men Skrivekridt findes dog kun over et mindre Omraade ved Kysten mellem Mariager Fjord og Randers Fjord. Det kommer til Syne adskillige Steder mellem Aamølle og Skarodde. Ved Skarodde brydes det i 5 store Kridtbrud til Anvendelse i Cementfabrikationen; det naar op til 20 m o. H. Lidt sydligere, i Assens, naar Kridtet op til 15 m o. H. i en Boring ved Vandværket. Ogsaa fra Grave N. for Trudsholm, N. for Binderup og ved Dalbyneder kendes det. I Cementfabrikkernes Kridtbrud er der fundet en Mængde Forsteninger, deriblandt enkelte meget sjældne og pragtfulde. Det Nyere Kridt danner Underlaget for Istids-Aflejringerne S. for Skrivekridtet til en Grænse, der forløber fra lidt Ø. for Katbjærg Odde ved Mariager Fjord mod SØ. omtrent til Nørbeg, saa drejer den om i østlig Retning og bugter sig Ø. om Randers, over Aarslev ud til Kattegat ved Rugaard i Dyrsland. Randers Amts Nyere Kridt er for største Delen Blegekridt, men der forekommer dog ogsaa Bryozokalk og Saltholmskalk. Paa Mariager Fjords Sydkyst findes Bryozokalk lige V. for Kridtbruddene ved Skarodde; her var der, særlig paa Chr. IV's Tid, en betydelig Brydning af Kalk. Paa Gaarden Jomfrubakkens Jorder findes der Blegekridt; det naar op til 22 m o. H. og brydes i et Brud i Skrånten ved Kysten. Mellem Jomfrubakken og

Voldstedlund kan Blegekridtet iagttages flere Steder i Brinker og Smaagrave. I Egnen S. for Mariager findes der Grave i det bl. a. ved Ejstrup, Kovsted, Bjærgegrav St., Raasted og Borup, og i Egnen V. for Randers Fjord ved Dalbyneder og Dalbyover, Ø.-Tørslev og Hald, og SØ. for Randers bl. a. ved Hørning, Aarslev, Tustrup, Clausholm, Lime og Skader. Ved Kysten af Dyrsland optræder Saltholmskalk med underordnede Lag af Blegekridt. N. for Grenaa Havn ligger Bredstrup Klint, der næsten er et eneste stort Brud, hvor Kalken fra gammel Tid har været benyttet til Brænding; længere mod N. findes Sangstrup Klint og Karleby Klint. Af Tertiærformationens Aflejringer indtager det paleocæne Kertemindeler et ret stort Omraade i det sydlige Dyrsland og anvendes flere Steder som Mergel. I Klinten ved Rugaard findes saavel Kertemindeler med Forsteninger som graat, kalkfrit Ler. Paa Helgenæs optræder der Plastisk Ler, som foraarsager Udsqidninger i Klinterne; det er ogsaa fundet i Skovsgaards Lergrav ved Mariager Fjord. I Katbjærgodde Gaards og i Lilleborgs Lergrave ved Mariager Fjord findes mellemoligocænt Septarieler og øvreoligocænt, glaukonitholdigt Glimmerler. Septarieleret findes ogsaa ved Faarup. Oligocænet optræder endvidere i den sydvestlige Del af Amtet, hvor det kendes fra Alstrupgaard ved Galten og fra Selling. Randers Amts Istids-Aflejringer bestaar overvejende af Moræneler; dog findes der ikke ubetydelige Omraader med lagdelt Sand og Grus, navnlig S. for Mariager Fjord og over største Delen af Dyrsland, hvis østligste Del N. og S. for Grenaa dog indtages af Moræneler. Fremhæves bør de mægtige Grusaflejringer i det sydøstlige Dyrsland ved Glaved, der er rige paa Blokke af Saltholmskalk, som samles for at anvendes til Kalkbrænding. I Randers Amt findes nogle af Jyllands mærkeligste Tunneldale, gennem hvilke Indlandsisens Smeltevand havde Afløb mod V., da under den sidste Istid Indlandsisen naaede længst mod V. i Jylland. I den sydlige Del af Dyrsland findes mægtige Randmorænebakker, der omkranser Kalvø Vig og

Æbeltoft Vig og fortsætter sig sydpaa i Mols Bjerge og Helgenæs; de er fra den Tid, da Indlandsisen endnu naaede et Stykke ind i Dyrslund fra Kattegat. Saltvandsalluvium indtager en ret betydelig Strækning af Kystlandet mellem Mariager Fjord og Randers Fjord; det gaar ind i Gudenaas Dal og lidt forbi Langaa; det følger Grund Fjord og gaar forbi Allingaabro mod NØ., S. om det højere Land N. for Ørsted, til Kattegat. Fra Allingaabro gik der desuden et Sund mod S. og SØ. forbi Pindstrup og gennem Kolindsund til Kattegat S. for Grenaa. Landet her laa i Køkkenmøddingetiden henimod 7 m lavere end nu. Paa Anholt indtager Saltvandsalluvium hele den større østlige Del af Øen; det danner mægtige Systemer af Strandvolde, der støtter sig paa Istids-Aflejringerne, som i Form af stenet Sand over lagdelt Sand indtager den vestlige Del af Øen, V. for Anholt By. Strandvoldene straalere ud mod N., NØ. og Ø. fra Kisthøj 1300 m S. for Kirken; de naaer en Højde af indtil 10 m. Ogsaa i den store Lavning mellem Bakkerne V. for Byen findes der Saltvandsalluvium. Strandvoldene er delvis dækkede af Klitter, der kan bestaa af saa grovt Flyvevand, at det snarest bør kaldes Flyvegrus.

Overfladen kan væsentlig deles i 3 Afsnit: 1) Partiet mellem Mariager Fjord, Skals Aa og Randers Fjord; det er i den vestlige Del temmelig højtliggende og stærkt bakket (Hohøj, 110,5 m) og sænker sig mod Ø. til det lave Kystland; af de smaa Vandløb, der løber til alle Sider, er Kastbjerg Aa (til Mariager Fjord) det største. 2) Fortsættelsen af Midtjyllands Højdeparti mellem Randers Fjord og Aarhus Bugt, et til Dels stærkt bakket Terræn, højest mod V. og SV. (Lysnet, 131 m) med stærkt indskaarne Aadale mellem Bakkerne; det største Vandløb er Alling Aa (til Randers Fjord). 3) Dyrslund, den mellem Randers Fjord og Aarhus Bugt udskydende Halvø, i hvis forgnede Sydvestkyst Æbeltoft- og Begtrup Vig, skilte ved Helgenæs, og Kalvø Vig skærer sig ind; Dyrslund har kun ringe Højder, imellem hvilke store Lavninger — størst er den, hvori den udtørrede Sø Kolindsund ligger, og hvori Grenaaen flyder —, naar undtages ved Nordkysten (Høgebjerg, 74 m) og især mod S. omkring Kalvø Vig (Kalvø Bavnehøj, 102 m) og paa Mols (Agri Bavnehøj, 137 m, og Ellemandsbjerg, 99 m).

Hvad Jordbundsforholdene angaar, er der hyppig Afveksling mellem frugtbare og magre Strøg, ofte med ret bratte Overgange. I det hele har den vestl. Del bedre Jorder end den østl.; af de magre Sandjor-

der og Heder findes de fleste langs Mariager Fjord og Kattegat; en Del af Jorderne er kalkholdige. Ved Matr. gik der gnmstl. 17 Td. Ld. paa 1 Td. Hartk. (588 Td. H. paa 1 Kvadratmil, svarende til Takst 11,5); i gnmstl. Frugtbarhed er det det bedste af de jyske Amter. For øvrigt menes, at Amtet (ligesom Maribo Amt) bonite- redes vel højt.

Arealets Udnyttelse. Det besaaede Areal var 15. juli 1919 113,243 ha (deraf Hvede 2026, Rug 16,289, Byg 14,413, Havre 35,593, Blands. til Modenhed 8924, Kartofler 8548, Foderroer 24,370); Brakarealer udgjorde 7746 ha, Grønføder og Græsningsar. 78,613, Haver, Hegn o. l. 3026, Tørvemoser 2593, Skove og Plantager 20,033, Heder og Lyngbakker 9792, Klitarealer, Stenmarker o. l. 2680. Kornarealet udgør her — som i de to andre østjyske Amter — en større Del af det landbrugsmæssigt udnyttede Areal — om end noget mindre end i disse — end i de andre nørrejyske Amter. Af de sønderjyske Amter overgaas Randers Amt i saa Henseender kun af Sønderborg Amt. Indenfor Kornarealet indtager Havren det største Areal. Dyrkingen af Hvede og navnlig af Byg er her i de to andre østjyske Amter mere udbredt end i den øvrige Del af Nørrejylland. Rodfrugtarealet er forholdsvis stort. Af de andre jyske Amter overgaas Randers i saa Henseende kun af Aarhus Amt. Skovarealet er meget betydeligt som i Østjylland overhovedet. Hedearealet er forholdsvis lille. Af Flyvesands- og Klitarealer findes en Del, hovedsagelig paa Anholt. Ved Udgangen af 1922 var der i Amtet i alt 250 Plantager, som stod under Hedeselskabets Tilsyn, med et samlet Areal af 6630 ha, deraf tilplantet 4685 ha.

Det hele Ager og Egns Hartkorn, sammenlagt med det halverede Skovskyldshartkorn (83 Td.) udgjorde 1. Januar 1905 23,858 Td., deraf var Købstædernes Jorder ansat til 491 og Landdistrikternes til 24,367 Td. Hartkornet i Landdistrikterne fordelte sig saaledes, at der fandtes 134 større Landbrug paa 12 Td. H. og derover med i alt 3562 Td. H., 4939 Bøndergaarde (1—12 Td. H.) med 18,651 Td. H., 9905 Huse (under 1 Td. H.) med 2040 Td. H., samt forskellige Jordlodder med i alt 114 Td. H. Endvidere fandtes 1465 jordløse Huse i Amtet. I Aarene 1901-23 oprettedes 1629 Statshusmandsbrug i Amtet, hvilket er flere end i noget andet af Landets Amter. Statskassens Udlaan til disse udgør 9,783,475 Kr.

Ved Vurderingen til Ejendomsskyld 1924 udgjorde den saml. Vurderingssum i Amtet 456,6 Mill. Kr., her-

af for Ejendomme i Købstæderne 130,9, i Landdistrikterne 325,8 Mill. Kr. Den samlede Jordværdi (Grundværdi) udgjorde 213,9 Mill. Kr., heraf i Købstæderne 46,9 og i Landdistrikterne 167,0 Mill. Kr.

Husdyrhold. Der fandtes 16. Juli 1923 35,763 Heste (1914: 38,304), 144,117 Stk. Hornkvæg (157,910), deraf 73,860 Køer (79,566), 3412 Geder (2995), 25,374 Faar (39,688) og 152,864 Svin (131,902). Antallet af Heste er forholdsvis stort. Ved en Sammenligning med de to andre østjydske Amter findes navnlig Faareholdet at være stort. Det er dog gaaet stærkt tilbage. Ved dette Aarhundredes Begyndelse var Antallet af Faar henved 4 Gange saa stort som nu. Af bedækkende Hingste hører det overvejende Antal til den jyske Race; blandt Tyrene er den jyske og den røde, danske Malcerace omtrent lige stærkt repræsenteret. Af Ornerne tilhører de fleste Landracen. Indenfor Fjerkræavl er Høseholdet ret udbredt og i stærk Stigning; der fandtes i 1923 c. 479,000 Høns og c. 389,000 Kyllinger. Desuden fandtes c. 2300 Kalkuner, c. 24,500 Ænder og c. 16,000 Gæs. Af Kaniner fandtes c. 1100; af Bistader c. 3900.

Befolkning. Amtet havde 1. Februar 1921 142,045 Indb. (1769: 45,721, 1801: 49,858, 1850: 72,360, 1901: 118,586), deraf havde Købstæderne 39,676 el. 27,9 pct. (1801: 6822 el. 13,7 pct., 1850 11,268 el. 15,6 pct. 1901: 28,856 el. 23,3 pct.) og Landdistrikterne 102,369. Folketætheden i Landdistrikterne, c. 42 Indb. pr. km<sup>2</sup>, er lavere end i Aarhus, Vejle og Sønderborg Amter, men overgaar alle andre jyske Amter. Efter Erhverv fordelte Befolkningen 1911 sig i flg. Grupper: 4797 levede af immateriel Virksomhed, 59,088 af Landbrug, 798 af Gartneri, 681 af Skovbrug, 1697 af Fiskeri, 30,838 af Haandv. og Industri, 10,896 af Handel og Pengeomsætning, 4884 af Transportvirksomhed, 7574 af Tyendegerning o. l., 4834 af egne Midler, 3288 væsentligst af offtl. Understøttelse, 1539 var uden angivet Erhverv.

Finanser. Amtskommunens finansielle Forhold 1921-22 (i 1000 Kr.). Udskrivning paa Amsraadskredsens Hartkorn 405, Ejendomsskyld 1612. Af Udgiftsposterne var de væsentligste: Fattigvæs. (herunder tilskud til Amtsfattiggassen) 82, Bidrag til Amtsskolefonden 85, Rets- og Politivæsen 202, Medicinalvæs. 549, Vejvæsen 629. Amsrepartitionsfondens Aktiver 31. Marts 1922: 3497, deraf faste Ejendomme 1740, dens Gæld 2401. For Sognekommunernes Vedkommende anføres flg.: Hartkornsskat 616, Ejendomsskyld 2404, Opboldskommuneskat 2362, Erhvervskommuneskat 25,

Aktieselskabssk. 28, Afgifter efter Næringsloven m. fl. Love 31, Formue- og Erhvervsindtægter 71, Naturalarbejde udenfor Paaligningen var ansat til 22. Sognekommunernes væsentligste Udgifter var: Fattigvæs. 849, Hjelpekasser 115, Arbejdsløshedshjælp 334, Alderdomsunderst. 1122, Skolevæs. 1146, Vej- og Kloakvæsen 591. Aktiver 31. Marts 1922: 7300, deraf faste Ejendomme 4895, Gæld 4065.

Inddeling. Amtet bestaar af Købstæderne: Randers, Hobro, Mariager, Grenaa og Æbeltoft, og Herrederne: Onsild, Gerlev, Nørhald, Støvring, Galten, Rovsø, Sønderhald, Nørre-Dyrs, Sønder-Dyrs, Mols og Øster-Lisbjerg.

Amtet samtlige Landkommuner danner een Amsraadskreds. Amsraadet har 13 valgte Medlemmer. Amtet har 76 Sognekommuner (incl. Æbeltoft Købstads Landdistrikt). Amtet udgør en Del af 6. Landskreds. M. H. t. Valg til Folketinget danner det een Amskreds med 6 Opstillingskredse.

I gejstlig Henseender hører Amtet til Aarhus Stift og omfatter 5 Provstier: 1) Nørhald, Gerlev og Onsild Hrd.s, der omfatter Købstæderne Hobro og Mariager og samtlige Sogne i disse Herreder, samt Raasted S. af Støvring Hrd., 2) Støvring og Galten Hrd.s, der omfatter Randers Kbst. og samtlige Sogne i disse Hrd. med Undtagelse af Raasted og Halling Sogne. 3) Rovsø og Sønderhald Hrd.s, der omfatter samtlige Sogne i disse Hrd., samt Halling S. af Galten Hrd., 4) Nørre- og Sønder-Dyrs Hrd.s, omfattende Grenaa Kbst., samtlige Sogne i disse Hrd., samt Skarresø S. af Ø.-Lisbjerg Hrd. og 5) Ø.-Lisbjerg og Mols Hrd.s, der omfatter Æbeltoft Kbst. og samtlige Sogne i disse Hrd., undt. Skarresø S.

Amtet hører til flg. Politikredse: 1) (Politikr. Nr. 42) Grenaa Kbst., samt Nørre-Dyrs og en Del af Sønder-Dyrs Hrd. og Æbeltoft Kbst., samt Mols Hrd. og en Del af Sønder-Dyrs Hrd. (Grenaa), 2) (Nr. 43) Rovsø og en Del af Sønderhald Hrd., samt Øster-Lisbjerg og en Del af Sønderhald Hrd. (Randers), 3) (Nr. 44) Randers Kbst., samt Nørhald, Støvring og Galten Hrd. (Randers), 4) (Nr. 45) Mariager Kbst. og Gerlev-Onsild Hrd. (undt. Glenstrup, Sønder-Onsild, Nørre-Onsild, Hornum, Snæbum og Skellerup Sogne) samt Hllum Hrd. (Hadsund) og 5) (Nr. 46) Hobro Kbst., Gislum og Rinds Hrd., samt de 6 under Nr. 45 nævnte Sogne af Gerlev-Onsild Hrd. (Hobro).

Amtet deles i flg. Retskredse: 1) (Retskr. Nr. 57) Grenaa Kbst. samt Nørre- og en Del af Sønder-Dyrs

Hrd. (Grenaa), 2) (Nr. 58) Æbeltoft Kbst. samt Mols Hrd. og en Del af Sønder-Dyrs Hrd. (Æbeltoft), 3) (Nr. 59) Rovsø og en Del af Sønderhald Hrd. (med Hovedtingsted i Randers og Bitingsted i Ørsted for Ørsted, Holbæk, Udby, Vore og Estruplund Sogne af Rovsø Hrd.), 4) (Nr. 60) Øster-Lisbjerg med en Del af Sønderhald Hrd. (Hornslet), 5) (Nr. 61a) Randers Kbst. (Randers), 6) (Nr. 61 b) Nørhald, Støvring og Galten Hrdr. (Randers), 7) (Nr. 62) Mariager Kbst. og Gerlev-Onsild Hrdr., undt. Glenstrup, Sønder-Onsild, Nørre-Onsild, Hornum, Snæbum og Skelierup Sogne (Mariager), og endvidere hører Hobro Kbst. og disse 6 Sogne til 8) (Nr. 63) Hobro Kbst., Gislum og Rinds Hrdr. med de under Nr. 62 nævnte Sogne af Gerlev-Onsild Hrdr. (Hovedtingsted i Hobro).

Amtet hører til Østjydske Nævningskreds. Det udgør Randers Amtslægekreds, der deles i 6 Lægekredse: 1) Randers, 2) Rovsø (i Randers), 3) Øster-Lisbjerg (i Hornslet), 4) Nørre-Dyrsland (i Grenaa), 5) Sønder-Dyrsland (i Æbeltoft) og 6) Mariager Lægekreds. Amtslægen bor i Randers. Amtet hører til 4. Udskrivningskreds med Undtagelse af Hobro Kbst., der hører til 5. Udskrivningskr. Det deles i 4 Skatte-kredse: 1) Hobro, 2) Randers, 3) Rovsø m. fl. Hrdr.s og 4) Grenaa. Amtet udgør 2 Skyldkredse: 1) Skyldkredsen for Randers Amsraadskreds og 2) Randers Skyldkreds. Amsraadskredsens Skyldkreds deles i 7 Vurderingskredse: 1) Hobro, 2) Gerlev-Rovsø Hrdr.s, 3) Støvring-Galten Hrdr.s, 4) Sønderhald Hrdr.s, 5) Grenaa, 6) Æbeltoft og 7) Øster-Lisbjerg Hrd.s

M. H. t. Oppebørselen af Skatter deles Amtet i 2 Amtstuedistrikter: 1) Randers og 2) Æbeltoft. En Del af Amtet (Skødstrup, Hjortshøj, Egaa, Mejlby og Størstedelen af Todbjærg S.) hører under Aarhus Amtstue.

Historie. Randers Amt udgjorde i Middelalderen Dele af Ommersyssel (Onsild, Gerlev, Støvring og Nørhald Hrdr.) og Aabosyssel (Galten, Sønderhald — med Rovsø, som først opstod senere —, Nørre-Dyrs, Sønder-Dyrs, Mols og Ø.-Lisbjerg Hrdr.). I det 16. Aarh.s Beg. hørte Støvring, Nørhald og Onsild Hrdr. indtil 1517 under Skanderborg Len, var derefter særligt bortforleuede indtil 1536, lagdes saa under Aarhusgaard Len indtil 1547 og 1552, da de indlemmedes i det nyoprettede Dronningborg Len. Dette omfattede ogsaa fra 1548 og 1552 Gerlev og Galten Hrdr., som tidligere havde udgjort Tordrup Len, og fra 1580 Rovsø Hrdr., der indtil da havde dannet et særligt Len. Det

andet Hovedlen inden for Amtet var Kalvø som hele Tiden igennem omfattede Nørre- og Sønder-Dyrs, Mols, Sønderhald og Ø.-Lisbjerg Hrdr. Efter 1660 bevarede Kalvø Len som Kalvø Amt indtil 1793 (undtagen 1671-83, da det var forenet med Havreballegaard og Stjerneholm Amter). Dronningborg Amt omfattede Onsild, Gerlev, Nørhald, Rovsø, Galten m. fl. Hrdr. og forenedes 1716 med Silkeborg og Mariager Amter. Endelig oprettedes ved Res. af 4. September 1793 det nuværende Randers Amt.

De vigtigste Fortidsminder. I arkæologisk Henseende frembyder Randers Amt ikke ringe Interesse. Alleerede først i den ældre Stenalder eller mulig endnu lidt tidligere blev Egnen taget i Brug, og under hele Køkkenmødding-Perioden var den et yndet Opholdssted. Efter sin Form — som dog dengang, under Landsænkningen, var en noget anden end nu —, med den lange Kystlinie, med Bugter, Vige og Fjorde, hvor Skaldyr yngede i Mængde, og med store Skovstrækninger, der øjensynlig har rummet meget jagtbart Vildt, maatte Amtet frembyde de bedst mulige Livsbetingelser for Datidens Fisker- og Jægerbefolkning. Køkkenmøddingen, tilmed af betydelig Størrelse, er trufne mangfoldige Steder, saaledes bl. a. ved Mejlgaard (en af de allerstørste og mægtigste, som kendes i Landet), flere Steder ved Kolindsund, ved Mariager Fjord (bl. a. Aa Mølle), Randers Fjord og Grund Fjord. Ogsaa ældre Stenalder Boplads af noget anden Art kendes i ikke ringe Antal, nogle endog meget store, saaledes østligst paa Dyrsland (bl. a. ved Stokkebro), ved Randers Fjord og Ovsenbækken ved V.-Alling. Øjensynlig har Flint, velegnet til Redskabsbrug, været tilstede i Mængde, og dette Forhold har ligeledes spillet en Rolle i hele den yngre Stenalder. Bebyggelsen bredte sig nu fra Kysterne indover. Langt mere end 500 Megalitgrave og stensatte Gravkister fra den yngre Stenalder er paaviste i Amtet, dog ret ulige fordelte. I Galten, Støvring og Rovsø Hrdr. optræder kun enkelte; derimod er de talrige dels i Onsild Hrd., dels paa Dyrsland samt paa Mols og i Ø.-Lisbjerg Hrd., i hvilket sidste de særlig er knyttede til en bestemt Strækning i Torsager-Kalvø-Egnen. Nogle af Amtets store Stengrave hører til de ypperste i deres Art, saaledes især en Runddyse ved Knebel paa Mols og to af en fælles Høj dækkede mandshøje Jættestuer ved Snæbum nær Hobro. Af de mindst 5000 Gravhøje, som er paaviste rundt om i Amtet, tilhører sikkert adskillige for den oprindelige, nedre Dels Vedkommende, den yngre

Stenalder. I Forbindelse med Bopladsfund og talrige andre Oldsagfund — paa hvilke navnlig Dyrsland er rigt — vidner de om den yngre Stenalderkulturs store Udbredelse. Dog naaede den yngre Stenalderens Enkeltgravskultur ikke eller næsten ikke saa østlig i Nørrejylland som til Randers Amt. — Resten af Gravhøjene tilhører væsentligst Broncealderen, ligesom mangfoldige af den yngre Stenalderens Gravhøje ogsaa er bleven benyttede i Broncealderen. Mest hører Højene hjemme paa Dyrsland, hvor enkelte Sogne rummer henv. 200. Ogsaa de øvrige Strækninger, tildels fra regnet Røvsø, Støvring og Galten Hrdr., indeh. adskillige Gravhøje, hist og her samlede i større Antal. Ogsaa gennem Oldsagsfund har Broncealderen efterladt sig talrige Minder; et enkelt Fund fra en Broncestøbers Arbejdsplads (fremdraget 1895 ved Haag i Torsager Sogn) staar den Dag i Dag som det eneste af sin ledes Jernalderen ydet et og andet af særlig Interesse. Slags i hele Danmark. — Paa samme Maade har lige I Ørum Sogn er fundet den største, hidtil kendte kron-dannede Broncehalsring fra førromersk Jernalder; i Skødstrup Sogn er gjort et lille Mosefund fra Folkevandringstid, i Hvilehøj ved Randers et interessant Gravfund fra Vikingetiden. Fra alle Afsnit af Jernalderen foreligger Gravfund og andre Oldsagfund; fyldigst er dog Minderne fra den romerske Periode, hovedsagelig repræsenterende ved Lerkargrave under flad Mark, med Sæt af Mad- og Drikkekar af Ler. Stundom er slige Lerkargrave trufne dannede større eller mindre Gravpladser, saaledes ved Ryungaard, Torsager, Rostved, Ring, Rigtrup, Schildenseje, Langkastrup og Virring; de to sidstnævnte Pladser hører til de allerstørste i deres Art fra Jylland. Ikke sjælden er paa disse Pladser tillige fundet Urnegrave eller Brandpletter fra førromersk Jernalder; derimod fortsætter her som andetsteds i Jylland Gravpladserne sig ikke eller næsten ikke ind i de efterfølgende Afsnit af Jernalderen. Enten maa der være foregaaet Forskydninger i Bebyggelsen, eller ogsaa har Befolkningen senere valgt andre Steder til deres Gravpladser.

Efter Stednavnenes Vidnesbyrd fandtes der tre ældgamle Kulturbygder (Stednavne paa -inge) i Randers Amt; den største ved Bredderne af Fjorden og Alling Aa, og de to andre i Grenaaegnen samt i den sydlige Del af Amtet (Ø.-Lisbjærg Hrd.), hvor den sidste gik jævnt over i Aarhus Amt. Den nordlige Del af Randers Amt, som støder til Mariager Fjord, var derimod kun i ringe Grad bebygget og det samme gjaldt om

det brede Skovbælte, der næsten i en Rundkreds omgav Dyrsland og isolerede dette Landskab. Den senere Oldtidsbebyggelse har udfyldt Mellemrummene mellem disse Bygder, men Grænseskoven er først bleven brudt ved de middelalderlige Herregaardsanlæg. Paa Fortidsminder fra historisk Tid er Amtet rigt. Fra den nordlige Del er adskillige Runestene bevarede (f. Eks. Hobro, Glenstrup, V.-Tørslev, Asferg og Spentrup); i Hørning Kirke er gjort det eneste Fund af en Rest af den gamle Trækirke, og af Kirker fra romansk Tid maa navnlig fremhæves Grenaaegnen Kridtstenskirkker, visse Fraadstenskirkker og Torsager mærkelige Rundkirke i Mursten fra c. 1200. Mange af denne Tids Kirker udmærker sig ved smukke Stensulpturer, saaledes Vindblæs, Ørsted, Ølst, Vejlbj og Rimsø. I Spentrup Kirke er bevaret Kalkmalerier fra c. 1200, og i Nødager en middelalderlig Messepult. Et karakteristisk Træk for Amtet er de forholdsvis talrige Murstenskirker, der vidner om visse Egnes sene Opdyrking. Af Landklostrene er Essenbæk helt forsvundet, Glenstrup Klosterkirke er delvis ombygget, og kun Mariager Kirke staar uforandret med en Rest af Klosteret fra det 15. Aarh. Fra samme Tid stammer Skt. Mortens Kirke i Randers, mens Grenaa Kirke er noget ældre, og Æbeltoft lidt yngre; ingen af disse gotiske Kirker kan dog siges at staa i Række med Landets bedste. Derimod har Randers i »Helligaandshuset« en interessant Bygning bevaret fra det 15. Aarh. Af verdslige Levninger fra den ældste Tid kan nævnes Voldene »Dandiget« i Asferg S., »Trevolden« i Gassum S. og »Dragsmuren« paa Helgenæs samt det ældste Voidsted paa Hjelm; af Voldsteder fra Middelalderen Ulvholm i Gassum S., Østrup Bispegaard (Albæk S.), Obdrupgaard (Lyngby S.), Raneladegaard (Æbeltoft Lands.) og Høggholm, det tidligere Bjørnholm (Tirstrup S.). Den mægtige Kalvø Ruin (Bregnet S.) gaar ogsaa tilbage til Middelalderen, og den Slotsbanke, hvorpaa den ligger, er maaske tildannet i endnu ældre Tid. Randers Amts skønneste Fortidslevninger er dog dets Herregaarde fra Renæssancens Tid; de vigtigste af disse ligger i det ovennævnte Skovbælte. Til den ældste Gruppe hører Jørgen Lykkes Overgaard (Udbynder S.), Eske Broks Gl.-Estrup (Favsing S.), Jørgen Rosenkrantz' Skafføgaard (Hvilsager S.) og Rosenholm (Hornslet S.), Axel Juuls Mejlggaard (Glæsborg S.) og Anders Banners Løvenholm (Gesing S.), alle fra det 16. Aarh. Ikke meget senere er dog ved Aarhundredskiftet Benzon af Jacob Sefeld (Gerrild S.), Katholm



af Thomas Fasti (Aalsø S.) og Rugaard af Hans Arenfeld (Rosmos S.), mens en tredje Gruppe dannes af Støvringgaard (Støvring S.) fra 1622, Ryumgaard (Marie Magdalene S.) fra 1642 og Trudsholm (Kastbjærg S.) fra 1650'erne. Ogsaa Rokokoer, og de følgende Stilarter er smukt repræsenterede i Konrad Reventlows Clausholm (Voldum S.), Gesinggaard (Gesing S.) fra 1747 og Møllerups Bindingsværksbygning (ombygget c. 1750) (Feldballe S.). Paa den borgerlige Ar-

kitekturs Omraade har Randers en enkelt Levning fra det 15. Aarh. og en hel Række smukke Bindingsværksbygninger fra c. 1600, mens Grenaa og Æbeltoft frembyder hyggelige Købmandsgaardsinteriører fra det 18. Aarh. Endnu skal peges paa det værdifulde Kirkeinventar fra Baroktiden i Skt. Mortens Kirke i Randers, og at Hornslet Kirke som Rosenkrantz'ernes Gravkapel har et Særpræg som næppe nogen anden Kirke.

---

## HOLBÆK SOGN

(Holbæk-Udby Kommune)

omgives af Annekset Udby, Randers Fjord, Vore og Ørsted Sogne, Estruplund Sogn, hvori en Enklave og hvorfra det delvis skilles ved Ingerslev Aa, samt Kattegat. I Sognet en Enklave af Estruplund S. Kirken ligger c. 19 km NØ. for Randers. De noget højtliggende, men temmelig jævne Jorder, med enkelte Bakker ud mod Fjorden og Kattegat (Ingerslev Bakker) er dels frugtbare, lerede og lermuldede, dels for en mindre Del sandmuldede og sandede, med Enge og Kær ved Fjorden. I Fjorden ligger den ubeboede Kareholm (1396 Kardeholme).

Befolkning i 1921: 777 (1801: 406, 1850: 613, 1901: 743), boende i 164 Gaarde og Huse. Det saml. Hartk. (1905): 216 Td.; 38 Gaarde med 204 og 80 Huse med 12 Td. Hartk., samt 19 jordløse Huse. Ejds. (1924): 2509, deraf Jordv.: 1443. Areal: 1855 ha, hvoraf (1919) besaaet med Hvede 45 ha, Rug 84, Byg 169, Havre 308, Blands. til Modenhed 51, Kartofler 44, Foderroer 166; Brak udgjorde 108 ha, Grønfoeder og Græsning 644, Haver o. l. 21, Tørvemoser 12, Skov 69, Heder og Lyngbakker 56, Vandar. 5. Kreaturhold (1923): 286 Heste, 1228 Stk. Hornkv. (deraf 641 Køer), 11 Geder, 242 Faar, 1253 Svin.

I Sognet Byerne: Holbæk (1544 Holbeck) med Kirke, Præstegd., Skole (opf. 1901), Forsamlingshus, Missionshus (opf. 1904), Alderdomshjem (tidl. Fattiggd. opr. 1872), Andelsmejeri (Bos; opr. 1891), Brugsforen.,

2 Kbmshdlr. og Ml.; Kare (1423 Kaarde, 1437 Kardhæ) med Skole (ombygg. 1901) og Kbmshdl.; en Del af Ingerslev (Resten i Estruplund S.). Gammeljord, Gaarde og Huse. Gaarde: Hovedgaarden Holbækgaard (1367 Holbec) har 38,8 Td. H., Ejds. 420, Jordv. 277; c. 378 ha, deraf Ager 215, Eng 81, Skov 57, Hede 7, Mose 10. Ingerslevgaard har 17,6 Td. H., Ejds. 175, Jordv. 116; c. 136 ha, deraf Ager 98, Eng 33, Skov 2. Frøholm: 12,1 Td. H., Ejds. 130, Jordv. 93; ca. 107 ha, deraf Ager 86, Eng 13, Skov 1, Mose 4. Gammelgaard.

Holbæk S., een Sognekommune med Annekset, har Tingsted i Ørsted og hører under Rets- og Politikreds Rovsø Hrd. m. m. (Randers), Randers Amtstuedistr., Rovsø Lægekr., Rovsø m. fl. Hrdr.s Skattekr., Gerlev-Rovsø Hrdr.s Vurderingskr., Amtets 4. Folketingskr., 3. Forligskr. og 4. Udskrivningskr.' 328. Lægd. Kirken er selvejende.

Kirken bestaar af Kor og Skib ud i eet, Taarn mod V. og Vaabenhus mod S. Skibet er fra romansk Tid af Granitkvadre paa Sokkel med Skraakant. Et Par Vinduer (tilmur.) er bevarede; Dørene ses. I Renæssancetiden udvidedes Koret til Skibets Bredde, Korbuen nedreves og hele Langhuset dækkedes af en ejendommelig Tøndehvælving, som hviler paa Piller langs Ydermurene. I den senere Middelalder tilføjedes Vaabenhuset, af Munkesten, og Taarnet, af Granit og Munkesten; dets nederste to Stokv. har Krydshvælvinger,

Underrummet Spidsbue ind til Skibet. I D. Atl.'s Tid havde Taarnet ottokantet Spir, »hvis øverste Spids staar paa 8 høje Pillarer«; nu er der Spidsgavle. Prægtig Altertavle, skaaret 1679 af den københavnske Billedskærer Henr. Alversen for Fru Birthe Skeel; i Midtfeltet Nadveren i Relief. Romansk Granitfont med Bladranker og Tovsnoninger, og over den en Himmel fra 1697 med Birthe Skeels og Niels Rosenkrantz' Navne og Vaaben. Prædikestol fra c. 1650 med velbevaret gl. Staffering fra 1664 og samme Vaaben som Frontehimlen. Stolestader med Mourids Stygges og Anne Lykkes Navne og Vaaben skaaret i Højrenæssancestil af Mikkel van Grønningen i Hornslet. Under Koret Gravhvelving for Holbækgaards tidligere Ejere. I Taarnrummet er opstillet en smuk Ligsten over Hans Stygge og Hustru Christence Strangesen, med Portrætfigurer. Sammesteds Ligsten over Birgitte Christensdatter, død 1622, Niels Olufsen, Foged paa Holbækgaard, død 1651, den første evangeliske Præst i Sognet Michel Nielsen, død 1579, med 2 Hustruer, Sognepræst L. Lund, død 1803. Paa Skibets Nordvæg en Række Kisteplader fra c. 1800, stammende fra Gravkælderens under Koret. Klokke fra 14. Aarh. med Jomfru Marias Navn i Majuskler. Nogle daarlig bevarede Kalkmalerier fra c. 1500 afdækkedes i 1900 paa Skibets Vægge (overhvidtede).

Om Holbækgaard siges i et Dokument fra 1396, at den har været beboet af Kammersvend Rane Jonsen, Præsten Hr. Bonde, Ridderen Hr. Poul Magnussen (Munk), hans Søn Johannes Poulsen (der nævnes 1325—53), Kanniken Johs. Sommer (nævnt 1362), Peder Sested og Jakob Bort, og i Sønderborgforliget af 1340 hedder det, at »Peter Munk skal sine Veste wedder hebben to Holebeke«, men en Dom, Erik af Pommern afsagde 1408, gaar ud paa, at Aarhusbispen skal have alt det Gods, Hr. Johannes Poulsen havde i Holbæk, hvilket tyder paa, at der har været en langvarig Strid om H. mellem Familien Munk og Bisperne. I den følgende Tid nævnes til H.: Hr. Johan Paulsen (Munk) 1408, Magnus Pedersen (Munk) 1410, Væbner Knud M. 1426, Provst i Rovsø Hrd., Niels M. 1446 og 1455, Chr. Nielsen M. 1460, Fru Elne 1494, Anders Jakobsen (Hvittenstiern) 1523 og hans Enke Fru Marine Lunov 1537, der alle maa have været bispelige Lensmænd paa H. Ved Reformationen kom den til Kongen, der 1540 forlenede den til Hans Stygge, død 1568, som 1544 købte H. med 44 Bøndergaarde for 13,583 Mark. Den arvedes af Sønnen Mourids S., død 1604, hvis Enke Anne

Lykke 1613 solgte H. til Albert Skeel til Fussingø, død 1639; derefter tilhørte Gaarden (1638 50 Td. H.) hans Søn Christen S., død 1659, hvis Datter Birthe S., død 1720, bragte S. til Generalløjtn. Niels Rosenkrantz (død 1676) og 1700 oprettede H. til et Stamhus, for hvilket hun fik Birkerettigheder 1701 (først ophævet 1852), og som arvedes af hendes Broderdatter Charl. Am. Skeel, hvis Mand Gehejmerd. Chr. L. v. Plessen (død 1752) 1727 med kgl. Tilladelse solgte H. (68, 28 og 393 Td. H.) til Etatsraad Axel Bille til Ørumgd., død 1739, hvis Enke Sophie Seefeld 1751 overdrog H. (58, 62 og 326 Td. H.) til sin Søn Gehejmerd. Henr. Bille-Brahe (død 1789); han solgte den 1765 til Konsistorialraad Joh. Ernst Tegder (død 1779), hvis Enke 1780 solgte H. (58, 26 og 334 Td. H.) for 41,000 Rd. til Hans Ammitzbøll (sen. til Avnsbjærg), der 1791 skødede den for 52.000 Rd. til sin Fætter Kapt. Rasmus A. Han fik 1797 kgl. Bevill. paa at sælge Godset med Forbehold af Gaardens Frihed, men forspildte 1806 denne Frihed. Kort efter hans Død 1850 solgte H. (34 Td. H.) med 2 Kirker og noget Gods for 72.000 Rd. til Th. Neergaard og Forstkand., Etatsrd. A. T. H. Mourier-Petersen, en anset Landmand. Sidstnævnte (død 1912), der 2 Aar efter blev Eneejer, solgt 1893 H. med 2 Kirker for 300.000 Kr. til H. H. Qvistgaard (senere Hofjægermester v. Rehling-Q.), der 1908 afhændede den til Jægermester A. J. Hastrup, død 1914, hvorefter den tilhørte Bankdirektør N. P. Christensen og A. C. Sørensen.

Hovedbygningen, som endnu tildels er omgivet af Grave (det lave middelalderlige Voldsted synes at have været rundt), er en enlænget, grundmuret Bygning, 2 Stokv. høj over Kælder, med kalkede Mure. Bygningens søndre Del (i c. 17 m's Længde) er et sentgotisk Stenhus, med Spor af fladbuede Vinduer; det skal ifl. D. Atl. have baaret Aarstallet 1562 og er sikkert opf. af Hans Stygge, der tillige »norden paa Volden« rejste et nu forsvundet Bindingsværkshus, som blev færdig 1568. Hovedbygningens større, nordre Del er tilbygget af Christen Skeel 1645; Aarstallet er tilligemed Bygherrens og hans første Hustrus Vaabener hugget i en Sten, som nu er indmuret i Husets Østmur, men tidligere har siddet i et forsvundet, spirprydet Vindeltrapetaarn paa Bygningens Østside; ejendommeligt nok er Nordgavlens Blindingsdekoration helt gotisk i sin Karakter.

Ingerslevgaard oprettede R. Ammitzbøll til Holbækgaard efter kgl. Bevill. af 1843 af 2 Gaarde og 1 Boel (tilsammen 19 Td. H.). 1850 tilhørte den (16 Td. H.)

Ditlev Bremer, som 1895 overdrog den til sin Svigersøn C. V. A. Christensen, der 1906 solgte den for 115,000 Kr. til Inspektør Will. Christensen, den nuv. Ejer.

En Rettertingsdom 1499 beretter, at Kardeholm fordum kaldtes Roxø Haffwe, og at Jens Hasenberg, Ridder, i Roskilde for Kong Vald. tilskødede en velbaaren Mand Niels, kaldes Bugge, sin »Haffwe« i Roxø, og at Axel Jepsen (Thott) —en Datterdattersøn af Hr. Niels

Bugge — siden fik den paa Skifte med sin Svoger Jørgen Krumpen.

Den i engelsk Krigstjeneste bekendte Generalløjtn. Alb. Borggaard, død 1751, er født i Sognet 1659.

SV. for Holbæk har der ligget 4 Gravhøje i en Samling; i øvrigt kendes ikke jordfaste Oldtidsmindesmærker i Sognet. Straks V. for Holbæk er der under Markflade fundet enkelte Grave fra den ældre Jernalder, med Sæt af Lerkar som Gravgoods.

---

## UDBY SOGN

(Holbæk-Udby Kommune),

Anneks til Holbæk, er den nordligste Spids af Halvøen og grænser mod S. til Holbæk Sogn. Kirken ligger c. 20 km NØ. for Randers. De for en Del noget højtliggende, bakkede Jorder (Udby Bjærg; Elkær Bakke (med Fyr); Stadsager Bakke) er ler- og sandmuldede samt skarpsandede, men Enge og Kær (Søledet) ved Fjorden og Kattegat.

Befolkning i 1921: 474 (1801: 256, 1850: 298, 1901: 466), boende i 107 Gaarde og Huse. Det saml. Hartk. (1905): 87 Td.; 23 Gaarde med 76 og 63 Huse med 11 Tdr. Hartk., samt 5 jordløse Huse. Ejds. (1924): 1051, deraf Jordv.: 564. Areal: 1197 ha, hvoraf (1919) besaaet med Hvede 5 ha, Rug 68, Byg 60, Havre 163, Blands. til Modenhed 8, Kartofler 19, Foderroer 65; Brak udgjorde 53 ha, Grønfoder og Græsning 526, Haver o. l. 21, Skov 20, Heder og Lyngbakker 149. Kreaturhold (1923): 134 Heste, 557 Stk. Hornkv. (deraf 305 Køer), 33 Geder, 192 Faar, 338 Svin.

I Sognet Byen Udby (1203 Utby) med Kirke, Skole, Holbæk og Udby Kommunes Spare- og Laanekasse (opr. 1872; 31. Marts 1923 var Indsk. 194,015, Reserver 19,071 Kr.), Forsamlingshus, 2 Kbmshdlr. og Ml. Saml. af Gaarde og Huse: Udbyhøj med Lodsstation og Fyr (paa Elkær Bakke, opr. 1894, Vinkelfyr, hvidt, rødt og grønt fast Fyr og Blinkfyr, Fl. Højde o. H. 35 m, Synsvide 16,4 Sømil), Kbmshdl. og Afholdsbevæertning (»Udbyhøj Færgegaard«; 1664 Fergehus), Anløbsbro (2 m Vand) og Overfart til den nordre Side af

Fjorden. Ringvang med Skole; Ryderne. Gaarde: Udbygaard har 18,6 Td. H., Ejds. 185, Jordv. 120; c. 185 ha, deraf Ager 110, Eng 33, Skov 1, Hede 38. — I Udbyhøj var der 1923 31 Fiskere, som drev søgaaende Fiskeri (deraf 25 Erhvervsf.) og ejede 52 Fartøjer (deraf 14 Motorf.) til Værdi 36,150 Kr. og Redskaber for 56,000 Kr.; Værdien af Fangsten (1,3 Tons Rødspætter, 15,4 T. Skrubber, 164,1 T. Torsk, 1 T. Hornfisk, 18 T. Makrel, 32,3 T. Sild, 0,2 T. Laks) udgjorde 54,052 Kr. Af Fjordfiskere var der i Udby Komm. 34 (deraf 14 Erhvervsf.), der ejede 21 Fartøjer (deraf 5 Motorf.) til Værdi 11,800 Kr. og Redskaber for 27,900 Kr.; Værdien af Fangsten (8 Tons Skrubber, 20,2 T. Aal og 1,1 T. Torsk udgjorde 51,156 Kr.

Udby S., een Sognekommune med Hovedsognet, har s. Tingsted og hører under de s. Kredse som dette, samt 4. Udskrivningskr. 328. Lægd. Kirken er selvejende.

Den lille Kirke bestaar af Kor og Skib ud i eet (Koret dog smallest), Taarn mod V. og Vaabenhus mod S. Kor og Skib, med Bjælkeloft, er fra 13. Aarh. af røde Munkesten paa Granitsokkel med Skraakant. Antagelig har der forud for Munkestenskirken staaet en romansk Granitkirke. Eet (tilmuret) Vindue er bevaeret. Paa Skibets og Korets Vægge er fundet Spor af tidlig gotiske Dekorationer fra c. 1300 (Medailloner med bibelske Scener m. m.), restaur. 1902 af Konseruator E. Rothe. Taarnet (med Pyramidetag), hvis hvælvede Underrum har Spidsbue ind til Skibet, er

opført i gotisk Tid af Granit og Munkesten. Vaabenhuset, af smaa Mursten, er fra nyere Tid. Udskaaen Altertavle fra 1682, skaaret af Henr. Alversen i Kbh., med Niels Rosenkrantz' og Birthe Skeels Vaaben. Prædikestolen, fra 1688, Stolestaderne, Alterstagerne og Døbefadet, fra 1689, bærer de samme Vaaben som Altertavlen, ligesom disse er malede paa Korets Nordvæg med Aarst. 1686. Altertavle og Prædikestol er restaurerede 1923. En Klokke, med Minuskelindskrift fra 1474, blev omstøbt 1914.

Udbygaard er samlet af Cec. Margr. Brockenhuus, f. Ammitzbøll, af Gods, hun havde arvet efter sin Fader til Holbækgaard. Efter hendes Død 1876 kom den (18 Td. H. til Sønnen C. R. R. B.; Prløjtn. Greve K. B. C. E. Brockenhuus-Schack fik den 1921 ved sit Ægteskab

med Komtesse Elisab. Schimmelmann. Nu tilhører den Proprietær Halvor Hansen.

Paa Udby Mark er en hellig Kilde, endnu besøgt ved Midten af 19. Aarh. (efter Sagnet tabte den sin Kraft, da en blind Hest vaskedes i den).

Paa det høje Land i Sognets nordl. Del ud mod Vandet har der været c. 15 Gravhøje, men kun Halvdelen af dem forefindes endnu, tildels dog i meget forstyrret Skikkelse. 2 Høje V. for Udby bærer Navnene Trindelbjærg og Stejlbjærg; 3 andre Høje ligger i Gruppe paa Elkær Bakke ved Ringvang, men kun en af disse er nogenlunde bevaret. S. for Ringvang skal der have ligget 2 Langdysser nær hinanden. I Sagnet er truffet Køkkenmøddinglag og Flintsager fra ældre Stenalder.

---

## VORE SOGN

(Vore-Estruplund Kommune),

det mindste i Herredet og adskilt fra Annekset Estruplund ved Ørsted Sogn, omgives af dette og Holbæk Sogn samt Randers Fjord. I Sagnet en Enklave af Ørsted Sogn. Kirken ligger c. 16 km ØNØ. for Randers. De ikke videre højtliggende, temmelig jævne Jorder er ler- og sandmuldede samt sandede. Stenalt Fjord Plantage, anl. 1912, 40 ha, deraf tilpl. 34. Gennem Sognet gaar Landevejen fra Randers til vore.

Befolkning i 1921: 387 (1801: 240, 1850: 331, 1901: 415), boende i 91 Gaarde og Huse. Det saml. Hartk. (1905): 99 Td.; 25 Gaarde med 92 og 42 Huse med 7 Td. Hartk., samt 17 jordløse Huse. Ejds. (1924): 777, deraf Jordv.: 476. Areal: 1083 ha, hvoraf (1919) besaaet med Hvede 5 ha, Rug 71, Byg 68, Havre 192, Blands. til Modenhed 30, Kartofler 25, Foderroer 102; Brak udgjorde 42 ha, Grønfolder og Græsning 451, Haver o. l. 11, Tørvemoser 2, Skov 3, Heder og Lyngbakker 34, Klitarealer og Stenmarker 4. Kreaturhold (1923): 144 Heste, 576 Stk. Hornkv. (deraf 299 Køer), 18 Geder, 157 Faar, 606 Svin.

I Sagnet Byerne: Vore (Voer; c. 1300 Wore, c. 1500 Roxeworæ) med Kirke, Præstegd., Skole, Forskole (opf. 1912), Forsamlingshus, Alderdomshjem (opf.

1923; 8 Værelser), Brugsforen., Kbmndshdl., Kro, Kornmagasin og en 180 m lang Anløbsbro for Dampskibe (ved Yderenden en Dybde af 4,7 m, fra Broen Færgesfart til Mellerup i Støvring Hrd.); en Del af Lille-Sjørup (1423 Siørup, 1664 Lild Siørup; Resten i Ørsted S.

Vore S., een Sognekommune med Annekset, har Tingsted i Ørsted og hører under Rets- og Politikr. Rovsø Hrd. m. m. (Randers), Randers Amtstuedistr., Rovsø Lægekr., Rovsø m. fl. Hrdr.s Skattekr., Gerlev-Rovsø Hrdr.s Vurderingskr., Amtets 4. Folketingskr., 3. Forligskr. og 4. Udskrivningskr.' 326 Lægd. Kirken er selvejende.

Kirken bestaar af Kor og Skib samt Taarn mod V. og Vaabenhus mod S. Kor og Skib med Bjælkeloft, er fra romansk Tid af Granitkvadre paa Sokkel med Skraakant. Et Par Vinduer, Norddøren og en Dør paa Korets Sydside er tilmurede; derimod benyttes endnu den smukke Sydportal (med Halvsøjler, Gud Faders Billede paa Overliggeren og Evangelisterne Markus' og Lukas' Symboler ved Siderne); ogsaa Korbuen er bevaret. I gotisk Tid tilføjedes det lille Taarn af røde Munkesten, med Pyramidetag; Underdelen er ikke

forbundet med Skibet, men har høje Spidsbuer ud til det fri. Vaabenhuset, af Mursten med Skraatag, er vistnok senere. Ny Altertavle (Forklarelsen) af Billedhugger Fjeldskov, fra 1874. (Den gl. Altertavle, i Renæssancestil, med Bjørn Andersens og Hustruer Sidsel Ulfstands og Karen Friis' Vaaben, fra 1573, er nu i Nationalmuseet). Romansk Granitfont med Løver, Ørne og Løvværk. Prædikestol i Renæssancestil, Stolestader fra 1604 og 1607 med Jacob Bjørn og Anne Krabbes Navne og Anevaaben. En mishandlet, malet Alterbordsforside fra 1590 har de samme Vaaben. Præstestol fra 1649. I Skibets Vestende en Ligsten fra c.

1575 med Fru Boel Mus til Stenalts Vaaben og Navn med Aarst. 1431. En romansk Ligsten med Korsfigur ligger ved Indgangen til Vaabenhuset. Paa Korbuens Underside er fundet Kalkmalerier fra omtr. 1500 (Christus og Jfr. Maria med Barnet), restaur. 1899 af E. Rothe. — Paa Kirkegaarden er 1920 rejst en Genforeningssten.

I Sognet nævnes 1375 og 1433 Gaarden »Kallisgaard«.

Der vides intet om Gravhøje i Sognet. V. for Vore paa det høje Land ud mod Fjorden er der under Markflade truffet enkelte mindre Grave fra den yngre Stenalder.



# MARIAGER ØSTRE LANDSOGN

ANDERSEN, ANKER, Gaardejer,

»Fladbjerggaard«, Mariager,

er født i Lyngby 17. 10. 1905. Anker Andersen er gift med Kirstine, f. Nielsen i Rørbæk 8. 4. 1908. I Ægteskabet er 5 Børn: Svend 10. 7. 1935, Jonna 4. 4. 1937, Ove 9. 10. 1938, Karen 24. 10. 1940 og Niels Jørgen 5. 11. 1945. Anker Andersen købte i 1946 Gaarden Matr. Nr. 1a af Jens P. Nielsen, der havde ejet den ca. 35 Aar. Arealet er 65 Tdr. Land, hvoraf 21 Tdr. Land er Skov. Normal Besætning er 10 Køer, 15 Ungkreaturer, 6 Søer, 20 Svin og 2 Følhopper. Bygningerne er opført i 1899 efter Brand, dog har Andersen ombygget det meste samt moderniseret og paalagt fast Tag. Ejds. 52.000 Kr. Tidligere var Gaardens Areal paa flere Hundrede Tdr. Land. Andersen ejede før i 12 Aar »Petersminde« med 15 Tdr. Land.

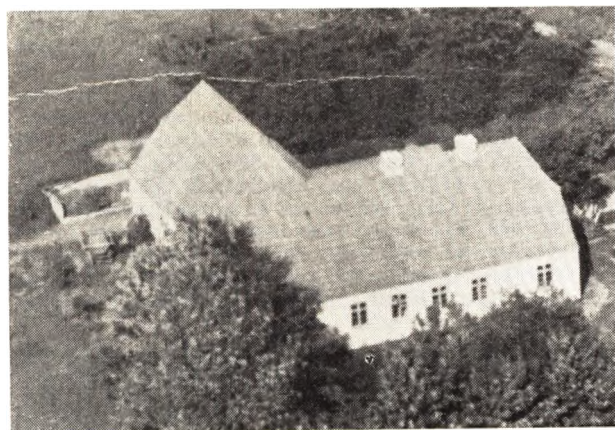

ANDERSEN, HANS, Landmand,

»Østervang«, Mariager,

er født i Hem 20. 7. 1927. Forældre: Chr. Andersen og Hustru Kristine, f. Søndergaard. Hans Andersen er gift med Grethe, f. Vestergaard i Spentrup-Gassum 22. 11. 1927. Forældre: Søren Vestergaard og Hustru Elna. I Ægteskabet er 1 Barn: Hans Chr. 21. 5. 1956. Hans Andersen overtog 1. 10. 1957 Ejendommen efter Carl Vestergaard, der havde ejet den ca. 10 Aar og overtaget den efter Krogh. Arealet er 12 Tdr. Land, og normal Besætning er 5 Køer plus Opdræt, 2 Søer, 12 Svin og 1 Hest. Bygningerne er opført 1923.

BACH, JOHS., Landmand,

»Vangsbo«, Mariager,

er født i Spentrup-Gassum 2. 2. 1898. Forældre: Jens Andersen Bach og Hustru Kristine, f. Pedersen. Johs. Bach købte i 1953 Ejendommen af Bager Andersen, der havde ejet den 5 Aar. Arealet er 12 Tdr. Land, og normal Besætning er 5 Køer plus Opdræt, 3 Søer samt Svin og 1 Hest. Bygningerne er opført 1923 og Jorden



udstykket fra Møllen. Ejds. 32.000 Kr. Bach har før ejet en Ejendom i Blenstrup i 15 Aar, »Hemgaard« i ca. 2 Aar og en Ejendom i Enslev i ca. 2 Aar.



BAGGER, AKSEL, Gaardejer,

»Højagergaard«, Hou, Mariager,

er født i Skellerup 22. 1. 1926. Forældre: Marinus Bagger og Hustru Kristiane, f. Hansen. Aksel Bagger er gift med Erna Margrethe, f. Gade i Vebbestrup 3. 2. 1927. Forældre: Martinus Gade, Hobro, og Hustru Elna, f. Larsen. I Ægteskabet er 1 Barn: Bodil 26. 3. 1955. Aksel Bagger købte i Februar 1952 Ejendommen Matr. Nr. 7a af Ingo Pedersen, der havde ejet den ca. 4 Aar. Knud Spanggaard har før været Ejer af den i ca. 10 Aar. Arealet er 35 Tdr. Land, og normal Besætning er 6 Køer plus Opdræt, 1 So, 17 Svin, Smaagrise samt Halvpart i Traktor. Stuehuset er ca. 100 Aar gammelt og Udbygningerne 25—50 Aar gamle, men Bagger har moderniseret dem samt paalagt Udbygningerne nyt Tag. Ejds. 32.000 Kr.



**BONDE, SØREN, Gaardejer,**  
Trinderup, Mariager,

er født i Hjorthede 13. 3. 1912. Forældre: Jens Bonde og Hustru Mariane, f. Nielsen. Søren Bonde er gift med Grethe, f. Hadsund i Hou, Mariager, 20. 4. 1923. Forældre: Jens Hadsund og Hustru Jensine, f. Andersen. I Ægteskabet er 1 Barn: Jens 5. 9. 1949. Søren Bonde købte 1. 5. 1949 Ejendommen Matr. Nr. 2c m. fl. af Frants Zynanchi, der havde ejet den ca. 8 Aar. Niels Pedersen har før boet her i mange Aar. Arealet er 28½ Td. Land, og normal Besætning er 8 Køer, 12 Ungkreaturer, 2 Søer, 20 Svin, 2 Heste og ca. 100 Høns. Bygningerne er opført 1946 efter Brand. Ejds. 34.000 Kr. Bonde har tidligere i 3½ Aar ejet en Ejendom i Mariager Bysogn.

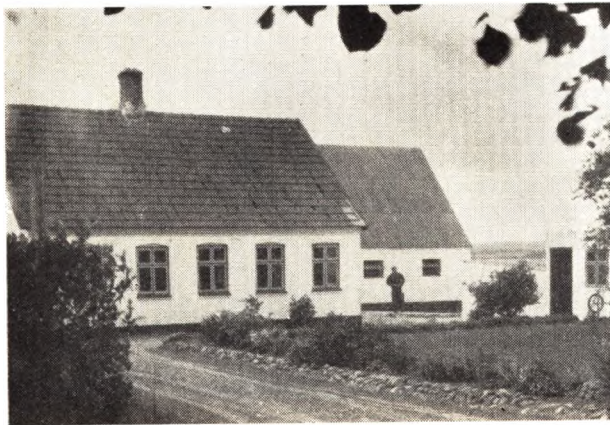

**ERIKSEN, SVEND, Gaardejer,**  
»Vestervig«, Assens, Mariager,

er født i Aars 28. 2. 1922. Svend Eriksen er gift med Ingrid, f. Østergaard i Rold-Vebbestrup 31. 5. 1926. I Ægteskabet er 1 Barn: Ove 25. 10. 1953. Svend Eriksen købte i Maj 1951 Ejendommen Matr. Nr. 1f af Reinholdt Jensen, der havde ejet den ca. 10 Aar. Tidligere har Herman Bus ejet den nogle Aar og overtaget den efter sin Far. Arealet er ca. 18 Tdr. Land, og normal Besætning er 7 Køer plus Opdræt, 3 Søer, Smaagrise og Traktor. Bygningerne er opført ca. 1920, men Eriksen har bygget Roerum samt Maskinhus og paalagt en Del af Bygningerne fast Tag. Arealet var oprindeligt kun paa 7 Tdr. Land, men i 1947 blev der tilkøbt mere Jord, og Bygningerne blev udvidede. Ejds.

32.000 Kr. Ejendommen ligger i Slesvig ca. ½ km vest for Assens og 5½ km øst for Mariager ved Hadsund-Mariager Landevej.



**ESPENSEN, MARIUS, Gaardejer,**  
»Sommergaarden«, Mariager,

er født i Virring-Essenbeck 12. 5. 1909. Forældre: Frederik Espensen og Hustru Anine, f. Andersen. Marius Espensen er gift med Sigrid, f. Sørensen i Virring-Essenbeck 6. 6. 1908. Forældre: Søren Sørensen og Hustru Kristiane, f. Jensen. I Ægteskabet er 5 Børn: Ruth 2. 2. 1929, Poul 11. 3. 1932, Tage 15. 8. 1933, Emmy 18. 11. 1936 og Villy 10. 3. 1944. Marius Espensen købte i Maj 1953 Ejendommen Matr. Nr. 21a af Frits Sørensen, der kun ejede den kort Tid. Clausen har før ejet den mange Aar. Arealet er 48 Tdr. Land, og normal Besætning er 15 Køer plus Opdræt, 50 Svin og Traktor. Bygningerne er opført for over 100 Aar siden, og Gaarden har før været Herresæde, hvortil det meste af Jorden i stor Omkreds har hørt til. Ejds. 60.000 Kr. Espensen har før i 16 Aar ejet en Ejendom i Sorring samt de sidste 10 Aar haft flere Bestyrerpladser.

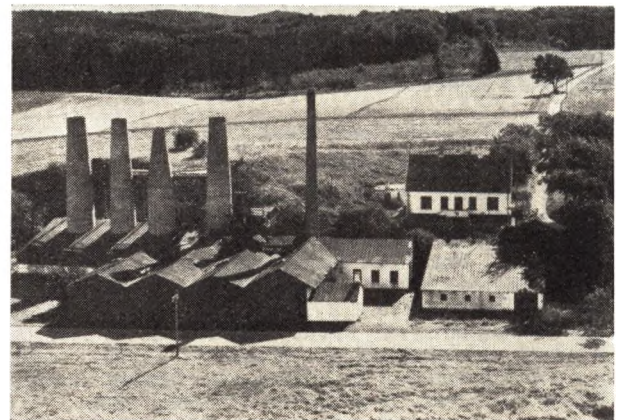

**HADSUND, JENS, Landmand og Sognefoged,**  
Jomfrubakken, Mariager,

er født i Mariager 17. 12. 1892. Forældre: Anthon Pedersen og Hustru Anna Margrethe, f. Nielsdatter. Jens Hadsund er gift med Jensine, f. Andersen i V. Tørslev 20. 8. 1898. Forældre: Anthon Vernerens Andersen og Hustru Anna Marie, f. Christensen. I Ægteskabet er 3 Børn: Anna Margrethe 20. 4. 1923, Harry 26. 5. 1928 (død 1955) og Verner 8. 8. 1937. Jens Hadsund købte i

1953 Ejendommen Matr. Nr. 2a af Alfred Olsen, København, der havde ejet den siden 1917, og der blev da drevet Kalkværk fra 1912, indtil den blev nedlagt i 1953. Arealet er 10 Tdr. Land, hvoraf 4 Tdr. Land er Bakker, Skov og Strand. Normal Besætning er 1 Kø, 1 Hest samt Svin. Stuehuset er opført 1912, Udbygningerne ca. 1954. Ejds. 20.000 Kr. Hadsund har før i 33 Aar ejet »Møgelhøjgaard«, hvor Hadsund er født. Siden 1936 har Jens Hadsund været Sognefoged.



**HANSEN, JOHAN, Gaardejer,**  
Fladbjerg Mk., Mariager,

er født samme Sted 17. 9. 1911. Forældre: Hans P. Hansen og Hustru Marie, f. Nielsen. Johan Hansen er gift med Nanna, f. Jensen i Glenstrup 2. 7. 1922. Forældre Morten Jensen og Hustru Margrethe, f. Nielsen. I Ægteskabet er 2 Børn: Ivan 31. 12. 1954 og Inga 25. 4. 1957. Johan Hansen overtog i 1948 Gaarden Matr. Nr. 3a m.fl. efter sin Far, der havde ejet den over 40 Aar og overtaget den efter sin Kones Bedstefar. Arealet er 11 Tdr. Land plus ca. 3 Tdr. Land Hede og Skov. Normal Besætning er 5 Køer plus Opdræt, 1 So, ca. 10 Svin og 2 Heste. Bygningerne er opført for ca. 100 Aar siden, men i 1957 har Hansen paalagt fast Tag samt moderniseret Stuehuset. Ejds. 14.000 Kr.



**HERLEVSEN, AAGE, Gaardejer,**  
»Bugge Skovgaard«, Alstrup, Mariager,  
er født i Hvam 14. 10. 1896. Forældre: Rasmus P. Herlevsen og Hustru Ane Marie, f. Andersen. Aage Herlevsen er gift med Else Marie, f. Bugge samme Sted 3. 5. 1901. Forældre: Kresten Christiansen Bugge og

Hustru Maren, f. Jensen. I Ægteskabet er 6 Børn: Ebba 23. 2. 1921, Lilly 26. 8. 1923, Ejvind 15. 11. 1924, Ernst 29. 3. 1926, Arvid 25. 8. 1927 og Bent 22. 6. 1932. Aage Herlevsen overtog 30. 6. 1927 Gaarden Matr. Nr. 2a m.fl. efter sin Svigerfar. Gaarden har siden 1764 været i Slægtens Eje, først som Fæstegaard indtil den 18. 10. 1798 blev frikøbt fra Klosteret af Laurids Sørensens Skou. Arealet er i Dag 54,9 ha = ca. 99 Tdr. Land, og deraf er ca. 40 Tdr. Land Skov. Normal Besætning er 16 Køer, 25 Ungkreaturer, 4 Søer, 50 Svin og 5 Heste. Kostald og Lade er opført ca. 1920, Stuehuset 1943. Ejds. 100.000 Kr.

**JAKOBSEN, ARNE, Gaardejer,**  
»Mariagerhedegaard«, Mariager,  
er født i Sdr. Kongerslev 14. 5. 1935. Forældre: Johan Henry Jakobsen, f. i Sdr. Tranders 14. 1. 1899 og død 1938, og Hustru Johanne Katrine, f. Thomsen i Storevorde 14. 12. 1902.

**JAKOBSEN, REINHARDT, Gaardejer,**  
født i Sdr. Kongerslev 21. 6. 1931. Brdr. Jakobsen købte 4. 4. 1957 Gaarden af Fisker Nielsen, der kun ejede den i ca. 8 Mdr. Tidligere har Ovesen ejet den i ca. 25 Aar. Arealet er 40 Tdr. Land. Ved Overtagelsen var der ingen Besætning, men der regnes med ca. 8 Køer plus Opdræt, 2 Heste og ca. 30 Svin. Stuehuset er opført 1937, mens Udbygningerne er ældre. Siden Overtagelsen er der lagt fast Tag paa Laden. Foruden Brdr. Jakobsen bor her ogsaa en anden Bror Erik, 20. 9. 1936, som for Tiden aftjener sin Værnepligt.



**JENSEN, SIGFRED, Gaardejer,**  
»Hougaarden«, Mariager,

er født samme Sted 7. 10. 1922. Forældre: Carl Jensen, 21. 8. 1887, og Hustru Laura, f. Laursen 6. 5. 1892. Sigfred Jensen er gift med Vera, f. Pedersen i Svenstrup 20. 7. 1920. Forældre: Martin Pedersen og Hustru Maren, f. Larsen. I Ægteskabet er 3 Børn: Carl Aage 11. 3. 1948, Marna 9. 5. 1950 og Jytte 21. 6. 1957. Sigfred Jensen overtog i 1952 Gaarden Matr. Nr. 2b efter sin Far, der havde ejet den siden 1912 og da købt den af Anders Samuelson, som ejede den fra 1901—12. Arealet i Dag er 60 Tdr. Land, hvoraf Jensens Far har tilkøbt 6 Tdr. Land, og Sigfred Jensen har tilkøbt 30 Tdr. Land. Normal Besætning er 11 Køer, 12 Ungkreaturer, 50 Svin, 3 Søer samt Traktor. Stuehuset og de 2 Længer er ca. 150 Aar gamle, Kostalden opført 1952. Ejds. 52.000 Kr.





JOHANSEN, AKSEL, Gaardejer,  
»Mosely«, Hou, Mariager,

er født i Stenild 6. 6. 1911. Forældre: Ole Johansen og Hustru Kristine Marie, f. Olsen. Aksel Johansen er gift med Ellen, f. Nielsen i Øls-Hørby-Døstrup 31. 9. 1916. Forældre: Jakob Nielsen, Øls, og Hustru Mette Marie, f. Andersen. I Ægteskabet er 3 Børn: Kaj 29. 2. 1942, Jørgen 9. 4. 1945 og Lene Kristine 5. 8. 1948. Aksel Johansen købte i Januar 1939 Gaarden Matr. Nr. 13a af Chr. Bach, der havde ejet den siden ca. 1904. Arealet er 9,38 ha, hvoraf de 6 Tdr. Land er tilkøbt 1945. Normal Besætning er 6 Køer, 7 Ungkreaturer, 3 Søer, 12 Svin og 2 Heste. Stuehuset er opført 1900, men siden moderniseret, Stald og Lade 1947 og 1948, Maskinhus og Garage 1950. Ejds. 24.000 Kr.



JØNSSON, HOLGER, Gaardejer,  
»Bakkely«, Mariager,

er født i Skivholme 25. 9. 1924. Forældre: Hakon Jønsson og Hustru Petrine, f. Pedersen. Holger Jønsson er gift med Dagny, f. Madsen i Hørning 22. 8. 1924. Forældre: Mads P. Madsen og Hustru Johanne, f. Christensen. I Ægteskabet er 3 Børn: Alice 27. 8. 1948, Svend Erik 19. 5. 1951 og Kjeld 10. 3. 1953. Holger Jønsson købte i 1950 Ejendommen Matr. Nr. 40æ m. fl. af Osvald Jensen, der kun ejede den 3 Mdr. Tidligere har Anders Levring ejet den i 25 Aar. Arealet er 9,9 ha, og normal Besætning er 7 Køer plus Opdræt, 1 So, 20 Svin og Traktor. Kostalden er opført 1941, mens de øvrige Bygninger er ca. 90 Aar gamle, men udvidede flere Gange. Ejds. 25.000 Kr.

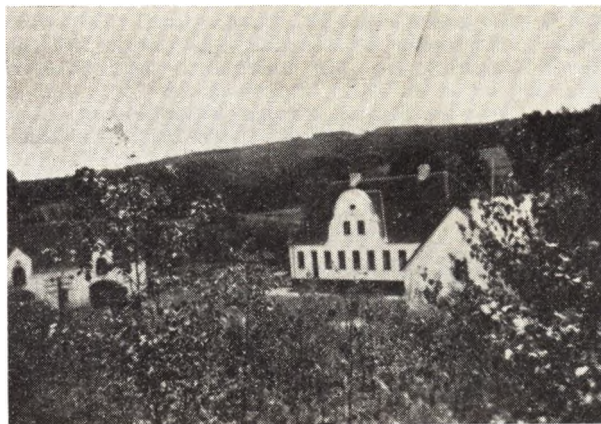

JØRGENSEN, HARALD, Forpagter,  
»Marenmølle«, Mariager,

er født i Odder 14. 1. 1906. Forældre: Søren Jørgensen og Hustru Birthe, f. Rasmussen. Harald Jørgensen er gift med Astrid, f. Grøn i Mariager Landsogn 28. 3. 1911. Forældre: Carl Grøn og Hustru Ane Kirstine, f. Levring. I Ægteskabet er 2 Børn: Carl 8. 7. 1943 og Søren 11. 5. 1946. Harald Jørgensen overtog i 1955 Forpagtningen af Gaarden Matr. Nr. 39a m. fl. efter at have været Bestyrer siden 1931. Gaardens Ejer er Postmester Ove Nielsen, Hadsund, hvis Kone er født her. Arealet er ca. 30 ha, hvoraf en Del Skov er tilkøbt i 1941. Der er ialt ca. 100 Tdr. Land Skov, som tidligere laa hen som Hede. Normal Besætning er 16 Køer plus Opdræt, 15 Søer, Smaagrise, 2 Heste og Traktor. Staldbygningen er opført 1904, mens de øvrige Bygninger er opført 1922 efter Brand. Ejds. 75.000 Kr. Tidligere har der været en gammel Vandmølle, som stammede helt fra det 14. Aarhundrede og hørte under Klosteret.

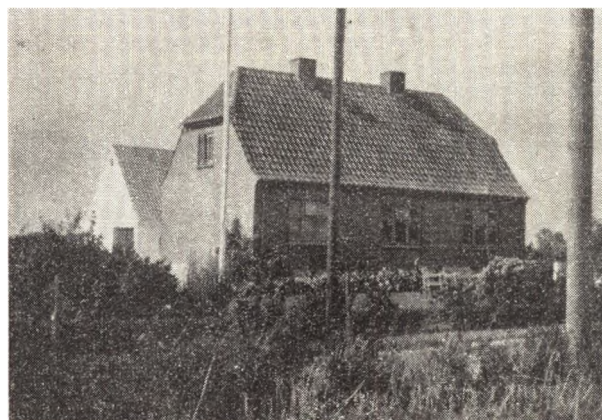

KJÆRSGAARD, PETER, Landmand,  
»Birkelund«, Mariager,

er født i Nørholm 5. 10. 1905. Forældre: Hans Morten Kjærsgaard og Hustru Kirstine, f. Pedersen Dingsø. Peter Kjærsgaard er gift med Metha Katrine, f. Jensen i Stenild 10. 4. 1908. Forældre: Søren Jensen og Hustru Jensine, f. Johansen. I Ægteskabet er 1 Barn: Hans Sigurd 6. 11. 1933. Peter Kjærsgaard købte i 1940 Ejendommen Matr. Nr. 16q af Harry Jensen, der havde ejet den siden Opførelsen 1938, da Jorden blev udstykket fra Mariagergaard. Arealet er 20 Tdr. Land,

og normal Besætning er 8 Køer plus Opdræt, 2 Søer, 20 Svin og 2 Heste. Bygningerne er opført 1930 paa nær Hønsehuset, som er bygget 1948, og Maskinhuset 1950. Ejds. 30.000 Kr. Kjærsgaard har før i 8 Aar været Forpagter paa »Søholm«.

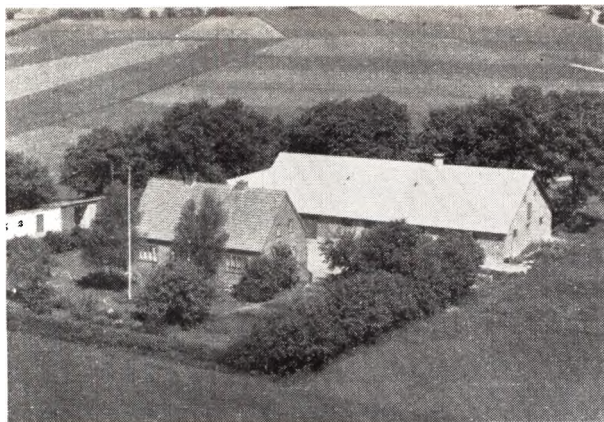

**LARSEN, CHR.**, Gaardejer, »Soltoft«, Trinderup, Mariager, er født i Mariager 7. 3. 1902. Forældre: Lars P. Larsen og Hustru Ane Kirstine, f. Jakobsen. Chr. Larsen er gift med Kristine, f. Vestergaard i Skellerup 18. 8. 1906. Forældre: Niels Vestergaard og Hustru Maren, f. Nielsen. I Ægteskabet er 3 Børn: Aage Vestergaard 20. 6. 1937, Lars Peter 16. 1. 1941 og Ingrid 25. 4. 1948. Chr. Larsen købte i 1925 Gaarden Matr. Nr. 1b af sin Mor, der havde drevet den 1 Aar efter sin Mands Død og sammen med ham i 8 Aar. Arealet er 24 Tdr. Land, hvoraf Larsen har tilkøbt de 5 Tdr. Land ca. 1942. Normal Besætning er 19 Kreaturer, ca. 35 Svin og 2 Heste. Stuehuset er opført 1938, Kostalden 1956, Laden for ca. 40 Aar siden. Maskinhus og Hønsehus for ca. 15 Aar siden og Garagen 1954. Ejds. 36.000 Kr.

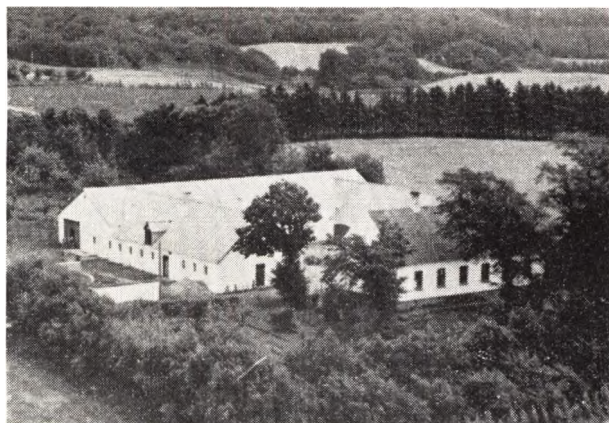

**LARSEN, NIELS REJNAR**, Gaardejer, »Havrelund«, Mariager, er født i Aardestrup 11. 2. 1914. Forældre: Severin Larsen og Hustru Mette Marie, f. Østergaard. Niels Rejnar Larsen er gift med Ingrid, f. Madsen i Hem 10. 11. 1921. Forældre: Aage Madsen og Hustru Karen, f. Sørensen. I Ægteskabet er 3 Børn: Jens Aage 26. 7. 1946, Margit Lillian 11. 10. 1949 og Poul 11. 8. 1953. Niels R. Larsen overtog i 1948 Gaarden Matr. Nr. 7a

m. fl. efter Frede Lauersen, der havde ejet den 3 Aar og overtaget den efter Chr. Sørensen, som havde den i 7 Aar. Arealet er 47 Tdr. Land, og normal Besætning er 12 Køer plus Opdræt, 3 Søer, ca. 40 Svin, 2 Heste og ca. 700 Høns. Stuehuset er opført 1916 og de øvrige Bygninger 1928 efter Brand, Hønsehuset blev bygget 1955 og Maskinhuset 1954. Ejds. 55.000 Kr. Tidligere har Larsen i 6 Aar boet i Aardestrup, indtil han købte Gaarden her sammen med sin Svigerfar, men overtog den alene i 1955.

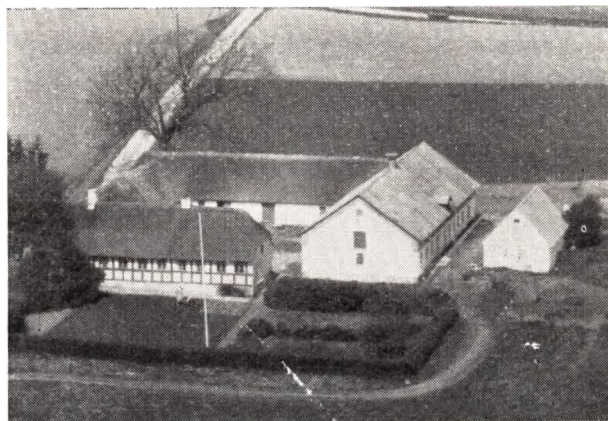

**MARKUSSEN, NIELS**, Gaardejer, »Østergaard«, Alstrup, Mariager, er født samme Sted 17. 12. 1903. Forældre: Marius Markussen og Hustru Marie, f. Nielsen. Niels Markussen er gift med Martha, f. Holderup i Over Fusing 13. 3. 1910. Forældre: Bent Holderup og Hustru Margrethe, f. Ingstrup. I Ægteskabet er 2 Børn: Henning 26. 4. 1928 og Marie Elise 14. 4. 1944. Niels Markussen overtog i 1938 Gaarden Matr. Nr. 5a efter sin Far, der havde ejet den siden 1902 og da overtaget den efter sin Far. Gaarden har gennem 4 Generationer været i Slægtens Eje. Arealet er 52 Tdr. Land, hvoraf 14 Tdr. Land er Skov. Normal Besætning er 10 Kreaturer, 25 Svin og Traktor. Kostalden er opført 1926, Laden er over 100 Aar gammel og Stuehuset ca. 150 Aar gammelt. Ejds. 48.000 Kr. I 1852 blev der udstykket ca. 19 Tdr. Land herfra til en Ejendom, som Markusens Bedstefars Broder overtog; den ejes i Dag af Lars Sørensen.

**MOGENSEN, NIELS MØLLER**, Gaardejer, »Hou Møllegaard«, Mariager, er født i Mariager 30. 4. 1905. Forældre: Mogens Mogensen og Hustru Anine, f. Møller. Niels Møller Mogensen er gift med Anna Marie, f. Heegaard i Skaarup-Tvilum 11. 10. 1910. Forældre: Frederik Heegaard Justesen og Hustru Kirstine, f. Glargaard. I Ægteskabet er 3 Børn: Mogens 29. 12. 1931, Just 27. 9. 1935 og Niels Erik 20. 8. 1951. Niels Mogensen købte i 1950 Gaarden Matr. Nr. 8a m. fl. Møller Winther har før ejet den i 10 Aar, og fra 1930—40 ejede Niels Møller den og overtog den efter sin Far Anders Møller, som var Morbror til Mogensen. Gaarden har siden det 17. Aarhundrede været i Slægtens Eje. Arealet er ca. 50 Tdr. Land, og normal Besætning er 14 Køer plus Opdræt, 12 Søer, Svin, Traktor og ca. 600 Høns. Udhusene er opført 1936 efter Brand, Stuehuset 1903, men siden moderniseret, og Hønsehuset 1940—45. Ejds. 50.000 Kr. Tidligere har Mogensen i 5 Aar ejet en Ejendom i Langkastrup og før igen haft en Forpagter-



gaard under Løvenholm. Den første Ejendom, Mogensens ejede, var paa Hou Mark med et Areal paa 19 Tdr. Land, og denne ejede Mogensens i 6 Aar, men den ejes i Dag af Frede Madsen.

**MOGENSEN, SVEND PETER MØLLER**, Forpagter,  
»Vestergaard«, Alstrup, Mariager,

er født samme Sted 12. 1. 1912. Forældre: Mogens Mogensen og Hustru Anine, f. Møller. Svend P. Møller Mogensen er gift med Petra, f. Pedersen i Them 30. 12. 1915. Forældre: Johan Pedersen og Hustru Ane Katrine, f. Jensen. I Ægteskabet er 4 Børn: Anni 11. 4. 1935, Lis, 14. 11. 1939, Johan 7. 5. 1946 og Peter 21. 2. 1953. Svend P. Møller Mogensen overtog i 1950 Forpagtningen af Ejendommen Matr. Nr. 6a, der ejes af hans Far, der har haft den siden 1904 og da overtaget den efter sin Svigerfar, som ejede den fra 1885. Arealet er ca. 32 ha, hvoraf 50 Tdr. Land er Skov. Normal Besætning er 7 Køer plus Opdræt, 3 Søer, 10 Svin og Traktor. Stuehuset er opført 1853, Udbygningerne ombyggede 1920. Ejdsksk. ca. 40.000 Kr. Ca. 1927 blev der frasolgt 20 Tdr. Land. Mogensens har før i 5 Aar ejet »Engholm« i Gl. Ry med 30 Tdr. Land.



**MØLLER, CHR.**, Gaardejer,  
Slesvig, Mariager,

er født i Støvring-Møllerup 5. 1. 1907. Forældre: Niels Møller og Hustru Andrea, f. Thorsen. Chr. Møller er gift med Esther, f. Damkjær i Taulov 2. 3. 1912. Forældre: Carl Damkjær og Hustru Marie, f. Møller. I Ægteskabet er 1 Barn: Kaja 22. 7. 1937. Chr. Møller købte i 1934 Ejendommen Matr. Nr. 1d m. fl. af Ma-

rius Steffensen, der havde ejet den i 10 Aar og overtaget den efter Mikkkel Munk, som havde den ca. 30 Aar. Arealet er 7 Tdr. Land, og normal Besætning er 4 Køer plus Opdræt, 2 Søer, 6 Svin, Smaagrise og 1 Hest. Møller har ombygget det hele ca. 1954—56 og selv udført det meste af Arbejdet. Ejdsksk. 10.000 Kr.



**NIELSEN, CHR.**, Gaardejer,

»Højagergaard«, Alstrup, Mariager,

er født i Mariager 29. 12. 1910. Forældre: Jørgen Halvor Nielsen og Hustru Karoline, f. Sørensen. Chr. Nielsen er gift med Gudrun, f. Rasmussen i Kirkeby paa Fyn 8. 7. 1919. Forældre: Hans Rasmussen og Hustru Kirstine Marie, f. Lindskov. I Ægteskabet er 3 Børn: Karen 12. 8. 1953, Hanne 26. 10. 1955 og Jørgen Halvor 5. 3. 1957. Chr. Nielsen overtog i Foraaret 1956 Gaarden Matr. Nr. 8a efter sin Far, der havde ejet den siden 1911 og da overtaget den efter sin Svigerfar. Nielsen er 4. Generations Ejer af Gaarden. Arealet er 57<sup>1</sup>/<sub>2</sub> Td. Land, og normal Besætning er 12 Køer plus Opdræt, ca. 40 Svin, 2 Søer og 4 Heste. Stuehuset er opført 1941, Kostalden 1904—05, Laden 1929, mens den vestre Længe er ældre. Ejdsksk. 67.000 Kr.



**NIELSEN, ERHARDT**, Gaardejer,  
Alstrup Mk., Mariager,

er født i Mariager 28. 1. 1927. Forældre: Marius Nielsen og Hustru Alma, f. Nielsen. Erhardt Nielsen er gift med Esther, f. Bruun i Katbjerg-Mariager 2. 8. 1926. Forældre: Kresten Bruun og Hustru Jensine, f. Johansen. I Ægteskabet er 2 Børn: Steen 15. 3. 1951 og Anders 11. 4. 1954. Erhardt Nielsen overtog 1. 1. 1950

Ejendommen Matr. Nr. 3g efter Alfred Nielsen, der havde ejet den mange Aar og overtaget den efter sin Far. Arealet er 16 Tdr. Land, og normal Besætning er 6 Køer plus Opdræt, 3 Søer, 6 Svin og 2 Heste. Stuehuset er opført 1913, Laden ca. 1942, mens de øvrige Bygninger er ældre. Ejds. 20.000 Kr.

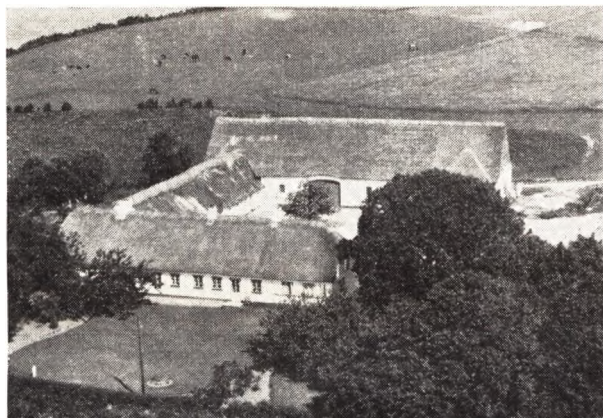

**NIELSEN, GUNNAR**, Gaardejer,  
 »Bjerregaard«, Hou, Mariager,  
 er født i Tjæreby paa Sjælland 26. 4. 1918. Forældre: Hans Nielsen og Hustru Frederikke, f. Sørensen. Gunnar Nielsen er gift med Karen, f. Jensen i »Hougaarden«, Mariager, 9. 8. 1918. Forældre: Carl Jensen og Hustru Laura, f. Lauersen. I Ægteskabet er 3 Børn: Ulla 5. 1. 1946, Hans Jørgen 17. 3. 1949 og Thorkild 11. 10. 1957. Gunnar Nielsen købte 11. 12. 1955 Gaarden Matr. Nr. 5a af Carl Blegvad Hansen, der havde ejet den 1½ Aar og overtaget den efter Viktor Grøn, som ejede den i ca. 6 Aar og havde overtaget den efter sin Far, som havde den i mange Aar. Arealet er 66 Tdr. Land. Gaarden drives kvægløs med ca. 50 Svin og Traktor. Bygningerne er opført for ca. 100 Aar siden, men siden ombyggede, dog er Laden opført senere. Der knytter sig en Del Historie til Gaarden, idet der for mange Aar siden var Borg her med Voldgrave. Thor Degn boede her for mange Aar siden, og han skænkede meget til Kirken. Nielsen har før i 8 Aar ejet en Gaard i Hammershøj med 26 Tdr. Land.

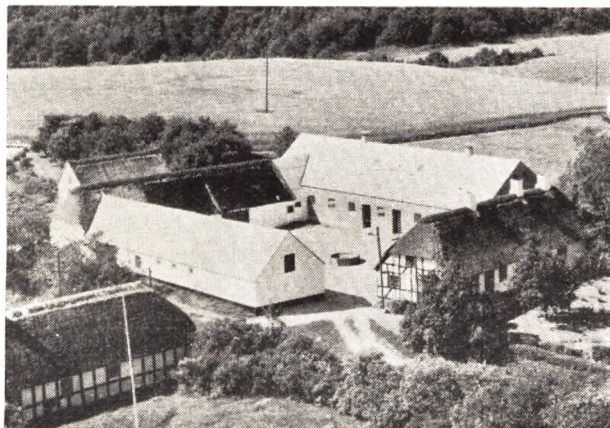

**NIELSEN, JENS ØSTERGAARD**, Gaardejer,  
 »Bakkegaarden«, Hou, Mariager,  
 er født samme Sted 20. 5. 1893. Forældre: Marinus

Nielsen og Hustru Kristine, f. Østergaard Jensen. Jens Østergaard Nielsen er gift med Kirsten, f. Bundgaard i Kousted Møllegaard 23. 9. 1899. Forældre: Peder Bundgaard og Hustru Marie, f. Larsen. I Ægteskabet er 5 Børn: Marinus 10. 4. 1927, Per 24. 9. 1928, Viggo 30. 6. 1932, Hakon 15. 2. 1935 og Karen 1. 8. 1941. Jens Ø. Nielsen overtog i 1922 Gaarden Matr. Nr. 3a efter sin Far, der havde ejet den siden 1893 og da købt den af Niels Klit, som overtog den efter sin Far. Arealet er 40 Tdr. Land, og normal Besætning er 12—14 Køer plus Opdræt, 50 Svin og Traktor. Kostalden er opført 1952, østre Længe 1913, Hønehuset 1949, mens de øvrige Bygninger er ældre. Stuehuset blev i 1918 tildels ombygget og var oprindelig opført ca. 1770. Ejds. 52.000 Kr. Ca. 1902 blev der udstykket 20 Tdr. Land til 2 Ejendomme med 10 Tdr. Land til hver, og i 1944 frasolgte Nielsen 9 Tdr. Land Hede.

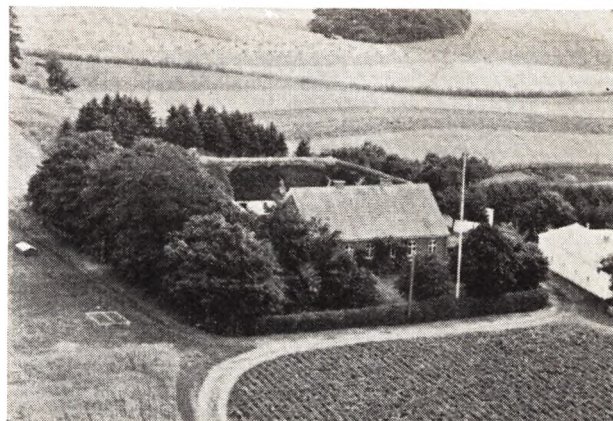

**NIELSEN, SØREN CHR.**, Forpagter,  
 Vidtskue, Mariager,  
 er født samme Sted 1. 3. 1910. Forældre: Chr. Martinus Nielsen og Hustru Thora. Søren Chr. Nielsen er gift med Esther, f. Bruun i Mariager v. Landsogn 1. 12. 1920. Forældre: Albert Bruun og Hustru Bertine, f. Kjelstrup. I Ægteskabet er 3 Børn: Rita 11. 8. 1945, Henning 21. 6. 1947 og Ellen 5. 1. 1949. Nielsen overtog Ejendommen i Forpagtning 1. 6. 1957. Ejeren er Faderen, der har ejet den siden 1913; han havde overtaget den efter sin Far, som kom her i 1882. Arealet er 26 Tdr. Land, og normal Besætning er 10 Køer plus Opdræt, 2—3 Søer samt 20—30 Svin og 2 Heste. Bygningerne er opført: Stuehus 1914, Kostald 1942, Hønehus 1935. Østerhus ældre, men ombygget 1916 og 1924 og igen 1929. Søndre Længe 1913. Matr. Nr. 10a. Ejds. 42.000 Kr. For ca. 150 Aar siden laa Gaarden i Alstrup, men blev flyttet ud efter en Brand. Niensens Forældre modtog i 1952 Sølvmedaille af Landboforeningen for Landboflid.

**NIELSEN, THOMAS**, Gaardejer,  
 »Højbo«, Fladbjerg, Mariager,  
 er født i Rørbæk 16. 1. 1919. Forældre: Niels Nielsen og Hustru Kristine, f. Østergaard. Thomas Nielsen købte i 1956 Ejendommen af Niels Pedersen, der ejede den ca. 1 Aar. Rasmus Rasmussen (Smed) har før ejet den i ca. 27 Aar. Arealet er 10 Tdr. Land, og normal Besætning er 4 Køer plus Opdræt, 2 Søer samt Svin og 1 Hest. Bygningerne er opført ca. 1907, men siden er Kostalden opført, og der er bygget et mindre Hus. Ejds. 16.000 Kr.

(RYTTER), SØREN SVENDSEN NIELSEN, Gaardejer, »Møgelhøjgaard«, Hou, Mariager, er født i Ooppelstrup 31. 12. 1912. Forældre: Anders Chr. Nielsen (Rytter) og Hustru Methea, f. Svendsen. Søren Rytter er gift med Anna Kirstine, f. Christensen i St. Brøndum 26. 7. 1916. Forældre: Chr. Christensen og Hustru Nielsine, f. Andersen. I Ægteskabet er 3 Børn: Inger Doris 3. 6. 1943, Karen Rytter 5. 2. 1945 og Niels Rytter 3. 6. 1950. Søren Rytter købte 4. 4. 1956 Gaarden Matr. Nr. 12a af Niels Kastrup, der havde ejet den siden 1953. Jens Hadsund har før ejet den i 33 Aar og var født her. Arealet er 31 $\frac{1}{2}$  Td. Land, hvoraf ca. 7 Tdr. Land er Skov. Normal Besætning er 8 Køer plus Opdræt, 3 Søer, 20 Svin og 2 Heste. Bygningerne er opført 1908 paa nær Kostalden, som blev bygget 1930. Ejds. 34.000 Kr. Rytter har før i 14 Aar ejet en Ejendom ved Kongerslev med 12 Tdr. Land, som var udstykket fra Herregaarden »Randrup«.

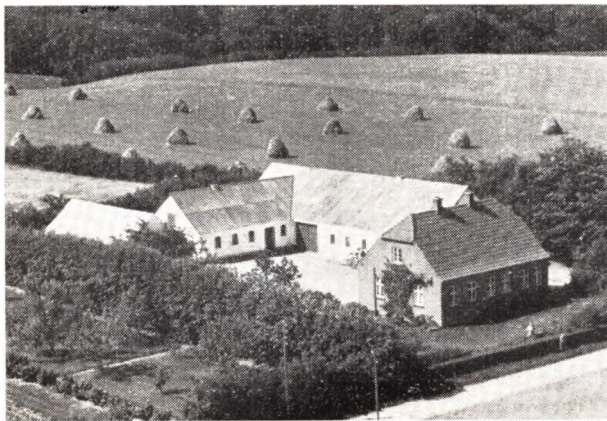

PEDERSEN, ANTHON NEIMANN, Gaardejer, »Lonhøjgaard«, Mariager, er født i Ørsted 1. 3. 1908. Forældre: Martin Pedersen og Hustru Rasmine, f. Neimann. Anthon Neimann er gift med Merethe, f. Skovrider i Mariager Landsogn 16. 3. 1911. Forældre: Anders Skovrider og Hustru Tora, f. Sørensen. I Ægteskabet er 3 Børn: Aage 22. 2. 1935, Knud 29. 5. 1940 og Vagn 19. 3. 1948, alle med Navnet Skovrider. Anthon Neimann Pedersen købte i 1934 Gaarden Matr. Nr. 4c af Thorvald Skovrider, der havde ejet den ca. 3 Aar og oprettet den. Arealet er 35 Tdr. Land, og normal Besætning er 8 Køer plus Opdræt, 4 Søer, 20 Svin og 2 Heste. Bygningerne er opført 1931 paa nær Hønsehus og Vognport, som er bygget 1942, og Maskinhuset 1954. Ejds. 34.000 Kr.

PEDERSEN, HOLGER, Gaardejer, »Trinderupgaard«, Mariager, er født i Ø. Tørslev 7. 4. 1917. Forældre: Søren Pedersen og Hustru Nielsine, f. Pedersen. Holger Pedersen er gift med Agnes, f. Jakobsen i Enslev-Gerlev 16. 3. 1912. Forældre: Jakob Jakobsen og Hustru Anna Katrine, f. Andersen. I Ægteskabet er 5 Børn: Inger Benite 11. 2. 1936, Poul Arne 29. 6. 1938, Mona 1. 10. 1942, Jens Aage 11. 11. 1946 og Hanne Jytte 9. 2. 1950. Holger Pedersen har siden 1. 3. 1946 forpagtet Gaarden Matr. Nr. 1a m. fl. og havde bestyret den siden 1941. Arealet er 154 Tdr. Land, hvoraf ca. Halvdelen er beplantet. Normal Besætning er 15 Køer plus Opdræt, 10 Søer, Svin, 1 Hest og Traktorer. Bygningerne er opført ca. 1930, da Gaarden blev flyttet ca. 75 m sydligere, og dengang ejedes den af Fru Ane Margrethe Hornemann, som døde i Julen 1945 og efterlod den til

sin Søn Flemming Juncher. Fru Hornemann ejede ogsaa »Holbækgaarden«, som ejes af hendes Datter Elsebeth Juncher. Pedersen har tilplantet ca. 35 ha med Gran og Lærk.

PEDERSEN, PEDER CHR., Gaardejer, »Langagergaard«, Trinderup, Mariager, er født i Gassum 20. 10. 1888. Forældre: Niels P. Pedersen og Hustru Nicoline, f. Pedersen. Peder Chr. Pedersen er gift med Klara, f. Nielsen i Skrødstrup-Sem 24. 10. 1895. Forældre: Chr. Berger og Hustru Kirstine, f. Nielsen. I Ægteskabet er 4 Børn: Olga 1. 6. 1914, Niels 23. 8. 1915, Gully 22. 6. 1925 og Bøgil 5. 12. 1926. Peder Chr. Pedersen købte i 1936 Ejendommen Matr. Nr. 2d af Sofus Larsen, der kun ejede den kort Tid. Arealet er 22 Tdr. Land, og normal Besætning er 6 Køer plus Opdræt, 2 Søer, Smaagrise og 2 Heste. Bygningerne er opført 1937 efter Brand. Ejds. 20.000 Kr. Tidligere har Pedersen i 14 Aar ejet en Ejendom i Edderup med 11 Tdr. Land, som Chr. Møller nu ejer.

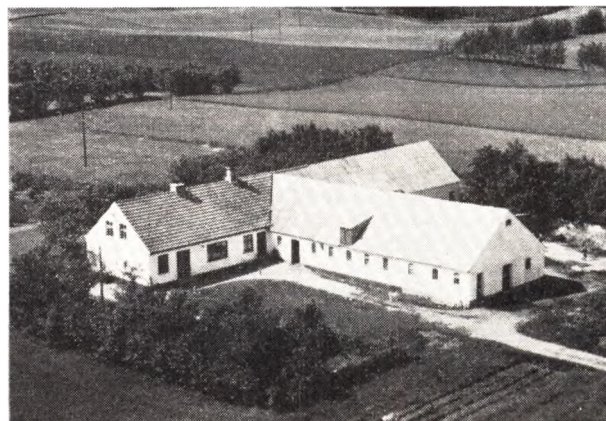

PEDERSEN, SØREN CHR., Gaardejer, »Granly«, Hou Mk., Mariager, er født i Ø. Tørslev 26. 7. 1907. Forældre: Anders Chr. Pedersen og Hustru Maren, f. Christensen. Søren Chr. Pedersen er gift med Mariane Sofie, f. Nielsen i V. Tørslev 2. 7. 1914. Forældre: Herman Nielsen og Hustru Kirstine, f. Nielsen. I Ægteskabet er 5 Børn: Marius Chr. 3. 6. 1937, Agnes Marie 13. 12. 1940, Hermann Chr. 17. 4. 1944, Signe Kirstine 6. 4. 1946 og Anders Chr. 31. 7. 1948. Søren Chr. Pedersen købte 27. 3. 1935 Gaarden Matr. Nr. 2i m. fl. af Fru Maren Carlsen, der ejede den i 1 $\frac{1}{2}$  Aar. Arealet er 29 Tdr. Land, og normal Besætning er 10 Køer plus 10 Ungkreaturer, 2—4 Søer, 2 Heste, og der fedes ca. 50 Svin aarlig. Stuehuset er opført 1920 efter Brand, men siden moderniseret, Kostalden 1927, men siden forlænget, Laden opført 1950. Ejds. 30.000 Kr. Af Arealet har Pedersen i 1946 tilkøbt 8 Tdr. Land. Det menes, at Ejendommen er oprettet ca. 1890 paa en Hedelod.

SKOVRIDER, ANKER, Gaardejer, »Alstrupgaard«, Mariager, er født i Mariager 6. 4. 1913. Forældre: Anders Skovrider og Hustru Thora, f. Sørensen. Anker Skovrider er gift med Edith, f. Jensen i Vellev 31. 5. 1914. Forældre: Oskar Jensen og Hustru Hansmine, f. Christensen. I Ægteskabet er 3 Børn: Jens Elmer 30. 7. 1946, Tove 25. 2. 1948 og Else 27. 9. 1950. Anker Skovrider købte i April 1942 Gaarden Matr. Nr. 4a af Niels Thomsen, der ejede den i 3 Aar og overtog den efter Chr. Thisted, som havde den i ca. 20 Aar. Arealet er

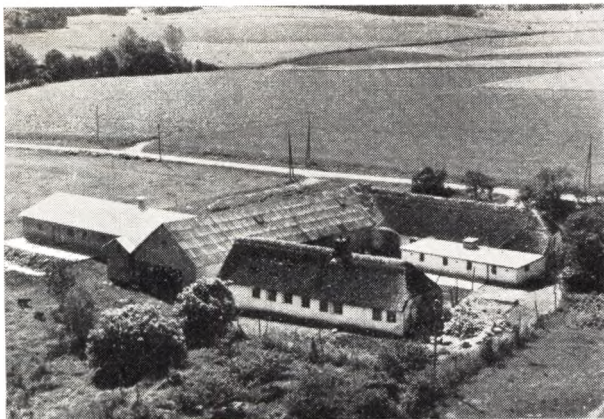

48 Tdr. Land, hvoraf 15 Tdr. Land er Skov. Normal Besætning er 9 Køer plus Opdræt, ca. 30 Svin og Traktor. Stuehuset er over 100 Aar gammelt, Laden opført 1948 og Kostalden 1954. Ejds. 48.000 Kr.

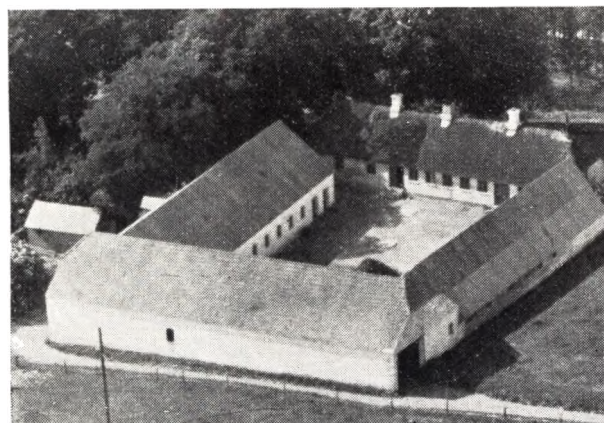

**SKOVRIDER, KARL**, Gaardejer,  
 »Søndergaard«, Hou, Mariager,  
 er født samme Sted 3. 3. 1906. Forældre: Anders Skov-  
 rider og Hustru Thora, f. Sørensen. Karl Skov-  
 rider overtog i 1942 Gaarden Matr. Nr. 4a efter sin Far, der  
 havde ejet den siden 1903 og da overtaget den efter  
 sin Far. Gaarden har gennem 5 Generationer været i  
 Slægtens Eje. Arealet er 72 Tdr. Land, hvoraf 10 Tdr.  
 Land er Skov, Bakker og Eng. Normal Besætning er  
 15 Køer, 18 Ungkreaturer, ca. 25 Svin, 2 Heste og  
 Traktor. Laden er opført 1922, Kostalden 1937, Svine-  
 stalden er ældre og Stuehuset ca. 100 Aar gammelt.  
 Ejds. 75.000 Kr. I 1931 blev der udstykket 26 Tdr.  
 Land til en Ejendom, som nu ejes af Anthon Neimann.

**SØRENSEN, ALFRED**, Gaardejer,  
 »Ejlersborg«, Alstrup Mk., Mariager,  
 er født i Hem-Sem Sogn 7. 5. 1913. Forældre: Andreas  
 Ottesen Sørensen og Hustru Marie, f. Nielsen. Alfred  
 Sørensen er gift med Rigmor, f. Nielsen i Hem-Sem  
 29. 11. 1919. Forældre: Niels Chr. Nielsen og Hustru  
 Mette Marie, f. Andersen. I Ægteskabet er 2 Børn:  
 Erik 6 3. 1941 og Anne Lise 2. 7. 1946. Alfred Sørensen  
 overtog i 1940 Ejendommen Matr. Nr. 7c efter sin Far,  
 der havde ejet den siden Maj 1923 og da købt den af  
 sin Bror. Arealet er ca. 22 Tdr. Land, og normal Be-  
 sætning er 6 Køer plus Opdræt, 1 So, 16 Svin og 2

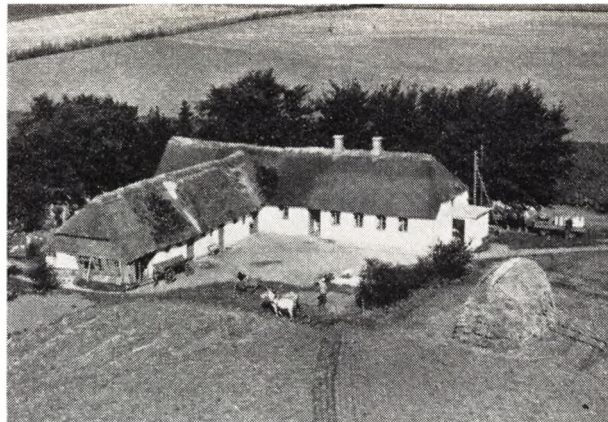

Heste. Stuehuset er ca. 50 Aar gammelt, men siden  
 moderniseret, og Udbygningerne er opført ca. samti-  
 dig. Ejds. 16.000 Kr. og Grundværdi 7.400 Kr.



**TERP, ELI**, Gaardejer,  
 »Sommerlyst«, Mariager,  
 er født samme Sted 26. 2. 1900. Forældre: Jens Terp  
 og Hustru Karoline, f. Hansen. Eli Terp er gift med  
 Mette, f. Vestergaard i Grønbjerg 4. 2. 1908. Forældre:  
 Peter Vestergaard (Højriis) og Hustru Maren, f. Frø-  
 lund. I Ægteskabet er 4 Børn: Jens Peter Højriis 28. 9.  
 1937, Erik Frølund 27. 11. 1939, Margit Christensen 10.  
 1. 1944 og Hans Christensen 27. 1. 1948. Eli Terp over-  
 tog i 1926 Gaarden Matr. Nr. 40g m. fl. efter sin Far,  
 der havde ejet den mange Aar og overtaget den efter  
 sin Far. Siden 1873 har Gaarden været i Slægtens Eje,  
 da Terps Bedstefar begyndte Opdyrkningen af Heden,  
 og Terps Far har opdyrket Resten af Heden paa nær  
 7 Tdr. Land, som Terp har opdyrket. Arealet i Dag er  
 28 ha, og normal Besætning er 16 Køer plus Opdræt,  
 3 Søer, 25 Svin og Traktor. Stuehuset er opført 1873,  
 men siden moderniseret, Stald og Lade har Terp byg-  
 get 1941. Ejds. 68.000 Kr.

**THERKILDSEN, HOLGER**, Gaardejer,  
 »St. Bøgelund«, Mariager,  
 er født i Simested 24. 7. 1920. Forældre: Gdr. og Bank-  
 direktør Søren Therkildsen, »Baaderuplund«, Aale-  
 strup, og Hustru Jensine, f. Nielsen. Holger Therkild-  
 sen er gift med Agnes, f. Christensen i Grynderup-  
 Rørbæk 31. 1. 1923. Forældre: Gdr. Peder Jepsen Chri-  
 stensen og Hustru Poulina, f. Jensen. I Ægteskabet er

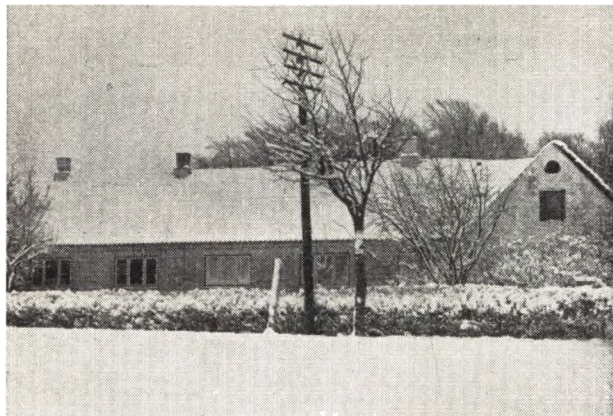

7 Børn: Søren 5. 6. 1945, Inga 3. 5. 1946, Jytte 20. 7. 1947, Frank 29. 12. 1950, Bodil 23. 12. 1951, Kaj 29. 8. 1953 og Ruth 26. 4. 1955. Holger Therkildsen købte 1. 3. 1952 Gaarden Matr. Nr. 4a m. fl. af Ejnar Busk, der ejede den i 11 Mdr. og overtog den efter Henry Markussen, som havde den i 7 Aar. Tidligere har Utoft haft den i 4 Aar og Jensen i 2 Aar, Pedersen i 18 Aar. Gaarden ligger ca. 5 km øst for Mariager. Arealet er 70 Tdr. Land, og normal Besætning er 20 Køer, 30 Ungkreaturer, 30 Søer. Der drives mest Fedekvæg og opdrættes Smaagrise. I 1904 blev Houskoven med 250 Tdr. Land frasolgt. Laden er opført 1939, Kostalden 1915, Stuehuset ca. 1900, Maskinhus og Garage 1957, Silobeholder, Brændsels- og Redskabsrum 1956, Hønsehuset 1955. Ejds. 75.000 Kr. Tidligere har Terp ejet »Sjæstrup Østergaard« i Aars Sogn og »Stisminde« i Fjelsted-Gedsted Kommune.

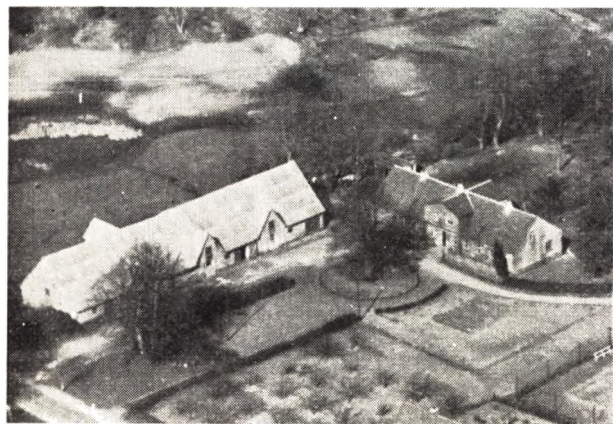

VESTERGAARD, SØREN, Gaardejer,  
»Klostergaarden«, Mariager,

er født i Mariager 12. 7. 1893. Forældre: Chr. Vestergaard og Hustru Kirstine, f. Sørensen. Søren Vestergaard er gift med Elna, f. Pabst i Grønbæk 27. 8. 1902. Forældre: Chr. Pabst og Hustru Cecilie, f. Johansen. I Ægteskabet er 4 Børn: Anna Margrethe 22. 11. 1927, Søren 13. 8. 1930, Else 8. 7. 1935 og Chr. 14. 8. 1944. Søren Vestergaard købte i 1937 Gaarden Matr. Nr. 1k af sin Far, der havde ejet den siden 1908. Arealet i Dag er 30 Tdr. Land, men var før paa ca. 600 Tdr. Land, da der er udstykket 15 Statsejendomme herfra i 1908 samt beplantet ca. 250 Tdr. Land med Gran. Normal Besætning er 20 Kreaturer, ca. 30 Svin, 1 Hest og

Traktor. Bygningerne er opført ca. 1870, men siden paalagt fast Tag. Ejds. 64.000 Kr. Tidligere har Vestergaard i 22 Aar ejet »Randrupgaard« med 280 Tdr. Land, som i 19½ Aar har været forpagtet, men i 1957 blev solgt til Sønnen Søren Pabst Vestergaard; dog beholdt Vestergaard Skoven paa ca. 80 Tdr. Land.

## HOBRO LANDSOGN

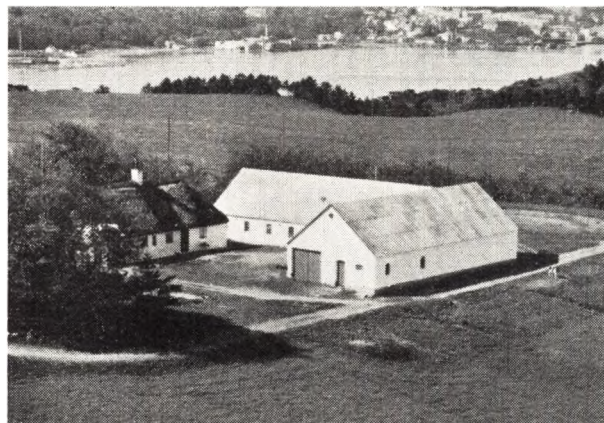

ABILDGAARD, JENS MARIUS, Gaardejer,  
Hegedal, Hobro,

er født i Hobro 6. 11. 1892. Forældre: Søren Abildgaard og Hustru Ane Katrine, f. Andersen. Jens Marius Abildgaard er gift med Jensine, f. Jensen i Valsgaard 10. 9. 1893. Forældre: Hans Chr. Jensen. I Ægteskabet er 1 Barn: Svend 28. 7. 1922. Jens Marius Abildgaard købte i 1932 Gaarden Matr. Nr. 2h m. fl. af sin Mor, der havde drevet den siden sin Mands Død 1932. Gaarden har gennem ca. 105 Aar været i Slægtens Eje. Arealet er 25 Tdr. Land, hvoraf Abildgaard har tilkøbt de 5 Tdr. Land. Normal Besætning er 10 Køer plus Opdræt, 2 H este, 2 Søer og 10 Svin. Ejds. 49.000 Kr. Bygningerne er opført 1852 paa nær Kostald og Lade, som er bygget 1935 og Hønsehuset 1945.

ANDERSEN, JAKOB VILHELM, Gaardejer,  
»Solvang«, Gettrupvej, Hobro,

er født i Sognet 19. 10. 1903. Forældre: Frederik Andersen og Hustru Marie, f. Hansen. Jakob V. Andersen er gift med Gerda Johanne, f. Christensen i Hobro 13. 4. 1906. Forældre: Jens Chr. Christensen og Hustru Anna Katrine, f. Nielsen. I Ægteskabet er 2 Børn: Knud Molberg 7. 1. 1933 og Leif 12. 10. 1936. Jakob V. Andersen købte i 1928 Gaarden Matr. Nr. 7aa af sin Far, der byggede den 1910. Arealet er 20 Tdr. Land, og normal Besætning er 8 Køer plus Opdræt, Traktor og ca. 20 Svin. Ejds. 50.000 Kr. Bygningerne er opført 1910 paa nær Laden, som blev bygget 1930, Vognporten ca. 1942, og Stuehuset er siden i 1936 blevet tilbygget.

FABRIN, NIELS, Husmand,  
Gettrupvej, Hobro,

er født i Tauløv 1. 10. 1904. Forældre: Jens Fabrin Sørensen og Hustru Ane. Niels Fabrin er gift med Johanne, f. Borresen i Valsgaard 11. 1. 1897. Forældre: Peter Borresen og Hustru Inger, f. Jensen. I Ægteska-

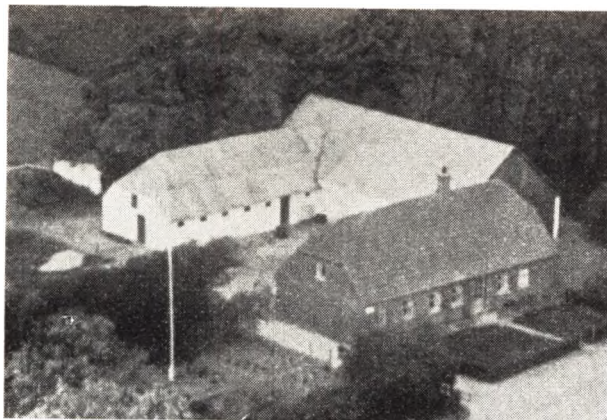

bet er 3 Børn: Henning 16. 4. 1927, Lis 22. 11. 1930 og Ketty 12. 6. 1933. Niels Fabrin købte i 1936 Ejendommen Matr. Nr. 68b af sin Svigerfar, der havde ejet den 5—6 Aar. Ejendommen har siden ca. 1870 været i Slægtens Eje. Arealet er 10 ha, og normal Besætning er 8 Køer plus Opdræt, 1 Hest, 2 Søer og ca. 8 Svin. Ejds. 35.000 Kr. Stuehuset er opført 1877, Laden 1929 og de øvrige Bygninger 1870.

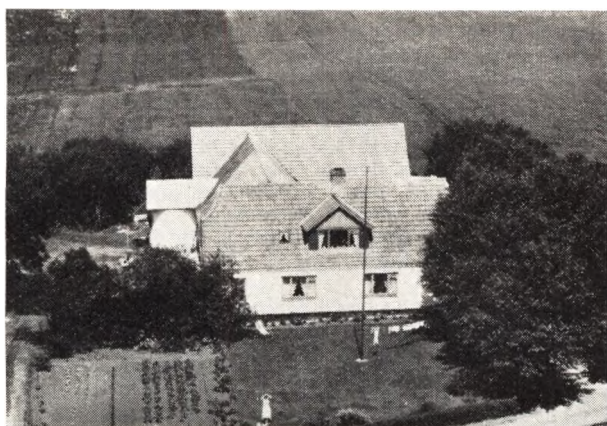

HANSEN, ANKER BØRGE, Husmand,  
Louisendal, Hobro,  
er født i Nørbæk 18. 10. 1919. Forældre: Adolf Hansen og Hustru Marie, f. Hollerup. Anker Børge Hansen er gift med Gudrun, f. Møller i Sjørring 12. 3. 1925. I Ægteskabet er 3 Børn: Svend 27. 9. 1945, Bodil 29. 12. 1946 og Dorthe 28. 6. 1953. Anker B. Hansen købte 20. 11. 1950 Ejendommen Matr. Nr. 7at af Ingemann Nielsen, der havde ejet den 9 Aar. Arealet er 16½ Td. Land, og normal Besætning er 8 Køer plus Opdræt, Traktor, 5 Søer og 20 Svin. Ejds. 42.000 Kr. Bygningerne er opført 1925 paa nær Laden, som er bygget 1951, men siden omforandret til Stald og derefter i 1956 bygget en ny Lade igen. I 1951—53 blev Stuehuset omforandret. Hansen driver tillige Maskinstation.

HANSEN, HANS CHR. THORKILD, Gaardejer,  
»Ledsager«, Mariagervej, Hobro,  
er født i Sognet 20. 2. 1905. Forældre: Magnus Hansen og Hustru Jensine, f. Jensen. Hans Chr. Th. Hansen er gift med Gerda, f. Kruse i Mariager Landsogn 14. 10. 1907. Forældre: Niels Madsen Kruse og Hustru Marie, f. Aarup. I Ægteskabet er 3 Børn: Ulla Kruse

17. 8. 1937, Ruth Kruse 27. 3. 1939 og Inger Kruse 17. 11. 1944. Hans Chr. Th. Hansen købte ca. 1940 Gaarden af sin Svigerfar. Gaarden har siden 1914 været i Slægtens Eje. Arealet er 40 Tdr. Land, og normal Besætning er 18 Køer plus Opdræt, 3 Heste, 8 Søer og ca. 50 Svin. Ejds. 100.000 Kr. Stuehuset er opført 1914, mens de øvrige Bygninger er opført 1947 efter Brand.

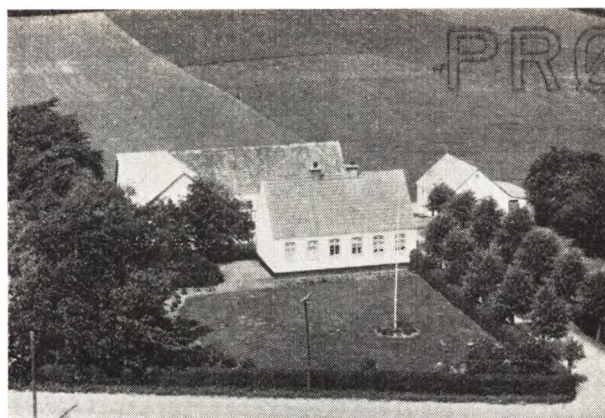

HANSEN, SVEND AAGE PETER, Husmand,  
Gettrupvej, Hobro,  
er født i Aarslev-Hørning 5. 4. 1911. Forældre: Hans Peter Hansen og Hustru Annine, f. Petersen. Svend Aage Peter Hansen er gift med Jenny Petra, f. Christensen i Hvornum 10. 9. 1913. Forældre: Kresten Christensen og Hustru Marie, f. Nielsen. I Ægteskabet er 4 Børn: Ruth Gunhild 18. 10. 1935, Henny Lissie 22. 6. 1937, Mery Kyreta 27. 1. 1940 og Steen Gunnar 18. 12. 1946. Svend Aage Peter Hansen købte i 1948 Ejendommen Matr. Nr. 7ø af Aksel Raakær, der havde ejet den 6 Aar. Arealet er 15 Tdr. Land, og normal Besætning er 6 Køer plus Opdræt, 2 Heste, 1 So og 16 Svin. Ejds. 40.000 Kr. Bygningerne er opført ca. 1925 paa nær Laden, som Hansen byggede 1952.

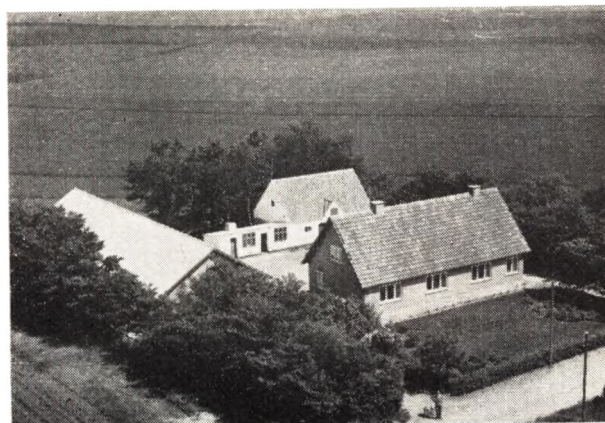

JENSEN, POUL CHR. EJNAR, Gaardejer,  
Louisendal, Hobro,  
er født i Faarup 17. 2. 1909. Forældre: A. C. Jensen og Hustru Helga, f. Larsen. Poul Chr. Ejner Jensen er gift med Lilli Eminika, f. Laursen i Grenaa 8. 2. 1921. Forældre: Chr. Laursen og Hustru Eminika, f. Lindvolff. I Ægteskabet er 5 Børn: Eva 24. 11. 1939, Ulla



22. 12. 1941, Christian 13. 9. 1943, Helga 30. 7. 1945 og Anna-Lise 6. 6. 1955. Poul Chr. Ejnar Jensen købte i 1956 Gaarden Matr. Nr. 7av m. fl. af Aage Winther, der havde ejet den 3 Aar, men der har tidligere været flere forskellige Ejere. Arealet er 17 Tdr. Land, og normal Besætning er 8 Køer plus Opdræt, 2 Heste, 6 Søer og 10 Svin. Ejds. 46.000 Kr. Bygningerne er opført 1952 efter Brand. Jensen handler endvidere med Heste og Kreaturer.



**JENSEN, THOMAS BONNE, Gaardejer,**  
»Bonneslund«, Louisendal, Hobro,

er født i Lerbjerg 5. 5. 1901. Forældre: Hans Jensen og Hustru Marie Kirstine, f. Bonnesen. Thomas Bonne Jensen er gift med Anna Marie, f. Madsen i Tønning 25. 7. 1901. Forældre: Karl Madsen og Hustru Louise, f. Mikkelsen. I Ægteskabet er 2 Børn: Anna-Lise 20. 6. 1926 og Poul Erik 21. 6. 1934. Thomas Bonne Jensen købte i 1925 Jorden Matr. Nr. 7as m. fl., som blev udstykket fra Louisendal. Arealet er 24 Tdr. Land, hvoraf Sønnen Poul Erik har tilkøbt 8 Tdr. Land. Normal Besætning er 10—12 Køer plus Opdræt, 2 Heste, 2 Søer og 20 Svin. Ejds. 41.000 Kr. Jensen har i 1925 selv opført Gaarden paa nær Hestestald og Vognport, som blev opført 1933, men siden omforandret til Svinehus. Stuehuset blev i 1949—50 restaureret, og i 1956 blev der bygget ny Lade, og den gamle Lade blev omforandret til Kostald.

**KJEMTRUP, PETER, Avlsbruger,**  
»Blokager«, Mariagervej, Hobro,

er født i Sognet 29. 11. 1887. Forældre: Niels Kjemtrup og Hustru Anna Katarine, f. Nielsen. Peter Kjemtrup er gift med Ellen, f. Jensen i Skellerup 20. 5. 1905. Forældre: Jens Jensen og Hustru Marie, f. Dahl. I Ægteskabet er 3 Børn: Mogens 8. 8. 1933, Niels 4. 10. 1936 og Erik 24. 1. 1941. Peter Kjemtrup købte i 1945 Ejendommen Matr. Nr. 85a af Wurtz, der havde ejet den ca. 3 Aar. Niels Frandsen har før ejet den i ca. 25 Aar. Arealet er 4½ Td. Land, og der holdes Køer plus Opdræt. Ejds. 28.000 Kr. Bygningerne er opført ca. 1907—08.

**KVIST, NIELS SØRENSEN, Gaardejer,**

»Horsøgaard«, Hobro,  
er født i Fausing 15. 11. 1899. Forældre: Søren Nielsen Kvist og Hustru Bodil Marie, f. Pedersen. Niels Sørensen Kvist er gift med Mette Johanne, f. Knudsen i Andi-Skørring 12. 12. 1905. Forældre: Knud Knudsen og Hustru Nielsine, f. Stæhr Rasmussen. I Ægteskabet er 2 Børn: Rita Rinata 14. 7. 1937 og Bendt Karlo 19. 1. 1941. Niels Kvist købte i 1940 Gaarden Matr. Nr. 5a

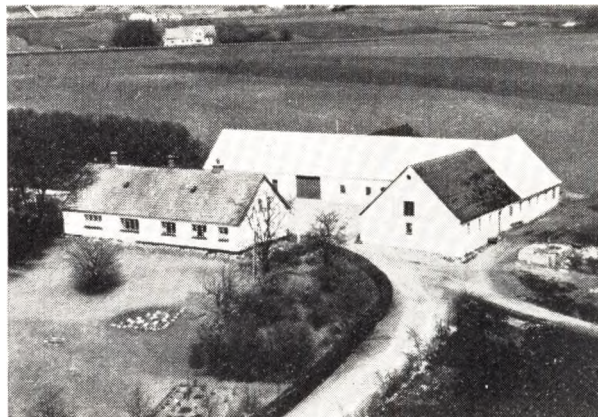

m. fl. af Niels Christensen, der havde ejet den 27 Aar. Arealet er 32 Tdr. Land, og normal Besætning er 10 Køer plus Opdræt, 1 Hest, Traktor, 5 Søer og 10 Svin. Ejds. 72.000 Kr. Kvist har i 1944 bygget Hønseshus og Garage og i 1947—48 paalagt alle Udbygningerne fast Tag.

**NIELSEN, JENS MARIUS, Gaardejer,**  
Hegedal, Hobro,

er født samme Sted 21. 4. 1897. Forældre: Anders Chr. Nielsen og Hustru Mette Marie, f. Pedersen. Jens Marius Nielsen er gift med Astrid, f. Nielsen i Sdr. Onsild 7. 12. 1905. Forældre: Niels Chr. Jensen og Hustru Ane Marie, f. Sørensen. I Ægteskabet er 2 Børn: Esther 11. 8. 1927 og Anders Chr. 19. 2. 1934. Jens Marius Nielsen købte i 1933 Gaarden Matr. Nr. 1a af sin Far, der havde ejet den 61 Aar. Gaarden har gennem flere Generationer været i Slægtens Eje. Arealet er 80 Tdr. Land, og normal Besætning er 15 Køer plus Opdræt, 4 Hest., 20 Svin. Ejds. 97.500 Kr. Stuehuset er over 200 Aar gammelt.

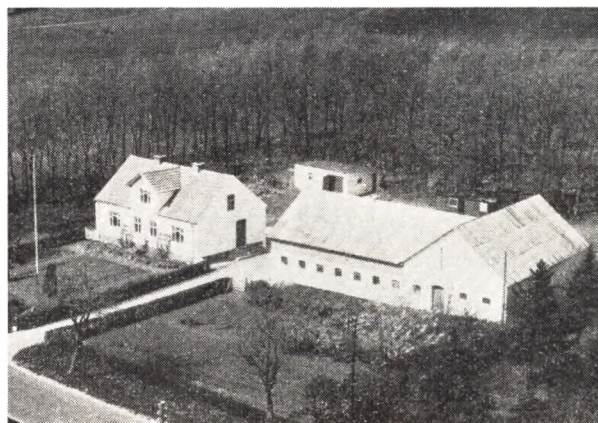

**THOSTRUP, JENS CHR. LAURSEN, Gaardejer,**  
»Lykkesholm«, Hobro,

er født i Oue 19. 3. 1894. Forældre: Niels Thostrup og Hustru Kristiane, f. Nielsen. Jens Chr. L. Thostrup er gift med Anna Andersine, f. Kjeldsen i Kielstrup 29. 3. 1893. Forældre: Chresten Kjeldsen og Hustru Mariane, f. Andersen. I Ægteskabet er 5 Børn: Verner 24. 7. 1919, Mary 17. 8. 1921, Betty 21. 6. 1923, Carl Anker 29. 12. 1924 og Ester 15. 2. 1931. Jens Chr. Thostrup købte i 1923 Gaarden Matr. Nr. 7y af A. P. Andersen,

der havde ejet den siden 1918. Arealet er 7,2 ha. og normal Besætning er 8 Køer plus Opdræt, 2 Heste, 4 Søer og 6 Svin. Ejds. 42.000 Kr. Stuehus og Lade er opført 1916, Kostalden opført 1949.

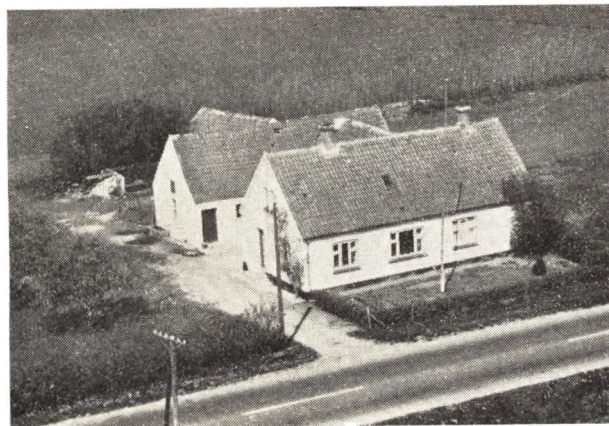

VESTERGAARD, KRISTIAN, Husmand,  
 »Gl. Danevang«, Randersvej, Hobro,  
 er født i Glenstrup 3. 11. 1920. Forældre: Kresten Kristensen Vestergaard og Hustru Nielsine Kristine, f. Justesen. Kristian Vestergaard købte 20. 6. 1952 Ejendommen Matr. Nr. 60c m. fl. af Magnus E. Andersen, der havde ejet den knapt 2 Aar. Arealet er 6,7 ha, og normal Besætning er 5 Køer plus Opdræt, 1 Hest og 25 Svin. Ejds. 35.000 Kr. Bygningerne er opført ca. 1900. Omkring ca. 1900 har der været Smedie her.

## ASFÆRG SOGN

(Asfærg-Faarup Kommune)

omgives af Annekset Faarup, V.-Tørslev Sogn, Onsild Hrd. (Svenstrup S.), Gassum og Spentrup Sogne, Støvring Hrd. (Borup og Raasted S.), hvorfra det skilles ved Kovsted Aa, og Kovsted Sogn. Kirken ligger c. 14 km SØ. for Hobro, c. 12 km SSV. for Mariager og c. 11 km NV. for Randers. De højtliggende Jorder (højeste Punkt Ashøj, 58 m; Kaathøj) er dels skørlerede og muldede. dels sandede; mod N. Kaathede og Møllehøj Plantage (anl. 1890, 77 ha, deraf tilpl. 32). Gennem den nordl. Del løber Kaatbæk; mod Ø. Asfærg Mose med den nu næsten udtørrede Bundløs Sø. Ved Sydvestgrænsen gaar Landevejen fra Randers til Hobro.

Befolkning i 1921: 912 (1801: 347, 1850: 454, 1901: 737), boende i 193 Gaarde og Huse. Det saml. Hartk (1905): 217 Td.; 41 Gaarde med 195 og 125 Huse med 22 Td. Hartk., samt 6 jordløse Huse. Ejds. (1924): 2725, deraf Jordv.: 1531. Areal: 2234 ha, hvoraf (1919) besaaet med Hvede 4 ha, Rug 176, Byg 98, Havre 411, Blands. til Modenhed 71, Kartofler 75, Foderroer 244;

Brak udgjorde 67 ha, Grønfoder og Græsning 681, Haver o. l. 27, Tørvemoser 51, Skov 96, Heder og Lyngbakker 178, Vandar. 9. Kreaturhold (1923): 347 Heste, 1402 Stk. Hornkv. (deraf 659 Køer), 61 Geder, 151 Faar, 1353 Svin.

I Sognet Byerne: Asfærg (1425 Asfferi) med Kirke, Præstegd., Skole, Forsamlingshus (opf. 1896), Missionshus, Asfærg-Faarup Kommunes Spare- og Laanekasse (opr. 1877; 31. Marts 1923 var Indsk. 75,573, Reserver 12,505 Kr.), Brugsforen., Kbmshdl. og Vandværk; Kaatrup (1426 Kartrup); Ejstrup (1398 Eystrup) med Vandmølle. En Del af Purhus. Saml. af Gaarde og Huse: Asfærg Østerhede, Asfærg Søndermark. Gaarde: Svallinggaard har 14,3 Td. H., Ejds. 155, Jordv. 110; c. 109 ha, deraf Ager 88, Eng 8, Skov 10, Mose 2 (3 Huse). Præstegaarden har 11,6 Td. H., Ejds. 72, Jordv. 54; c. 52 ha, deraf Ager 48, Eng 2. Østervang: 10,0 Td. H., Ejds. 110, Jordv. 71; c. 88 ha, deraf Ager 68, Eng 3, Skov 5, Hede 4, Mose 6 (2 Huse). Danhøjgaard, Nyvangsgaard, Ashøjgaard, Søndervand, Nørrevang.

Asfærg S., een Sognekommune med Annekset, har Tingsted i Randers og hører under Retskr. Nørhald Hrd. m. m. (Randers), Politikr. Randers Kbst. m. m., Randers Amtstuedistr., Randers Lægekr., Hobro Skatte- og Vurderingskr., Amtets 3. Folketingskr., 3. Forligskr. og 4. Udskrivningskr.' 395 Lægd. Kirken tilhører Sognebeboerne.



Kirken bestaar af Kor og Skib, Taarn mod V. og Vaabenhus mod S. Kor og Skib, med senere Hvælvinger, og nedre Del af Taarnet er fra romansk Tid, dels af Kridtstenskvadre, dels af raa Granit; senere er der anvendt Mursten, saaledes til Taarnets øvre Del, i go-

tisk Stil med Kamgavle, og Vaabehuset. Taarnet har i sin oprindelige Del en bred Rundbue ind til Skibet og i andet Stokværk en Dør ind til Skibets Loft. Det underste Stokværk er i Middelaiderens Slutn. blevet overhælvvet Skibets romanske Syddør med Søjler og Tærningekapitæler er bevaret; Norddøren spores; den rundbuede Korbue, med Søjle paa hver Side, er oprindelig (D. Atl. kalder Kirken en Korskirke). Gammelt Granitalterbord; Altertavle fra 1901 (med Kopi af C. Bloch: Christus i Getsemane). Romansk Granitfont (glat). Prædikestol i Renæssancestil. Paa de øverste Stolestader Aarst. 1636 og 1637. Stenepitafium over Præsten Laur. Eskildsen Vivild, død 1734, og Hustru (begr. under Gulvet).

Griis Poulsen af Asfærg nævnes 1447. Anders Munks Enke Anne Lauridsdatter (Seefeld) blev 1579 af Kronen forlenet med 1 Gd. i Asfærg. Hendes Søn Laur. M. nævnes 1580 og 1584 af A. — Svallinggaard blev 1805 af Jens Ibsen (død 1822) forøget med nogle Td. H. Hans Enke Else Marie Bjerregaard ægtede 1829 N. Chr. Borberg, død 1835. Derefter tilhørte S. (14 Td. H.) J. M. Secher, død 1884, og (før 1870) hans Svingersøn P Schmidt, som 1891 solgte den for 88,000 KKr. til G Binneballe. Af C. M. Petersen afhændedes den 1906 til N. Chr. Mark. Udbygn. brændte 1925. — I Sognet nævnes 1398 »Østergaardt«.

Paa Ejstrup Møllens Mark fandtes 1795 en Runesten fra Beg. af 11. Aarh. (nu i Nationalmuseet), hvis Indskrift lyder: »Torger, Tokes Søn, rejste denne Sten efter Mule sin Broder. Saare god være din Ro!«

I Skellet mellem Asfærg og Ejstrup Marker findes det c. 1300 m lange Dandige, oprindelig Damdige, en nu ret ødelagt Jordvold, 1 til 2 m høj og indtil 5 m bred forneden, opsat af Græstørv og uden foranliggende Grav. Hvor Diget løber over udtørrede Sige, er det dog spinklere og af senere Oprindelse. Da Diget samt en Række Mosehuller i Fortosættelse deraf spærer over en stor Bue, Kaatbæk danner, har man opfattet det som et Forsvarsværk fra Oldtidens Slutning eller tidligste Middelaider, en Opfattelse, som dog maa drages i Tvivl. Sagnet sætter Diget i Forbindelse med Kong Dan.

En Byskraa for Asfærg fra 1683 er trykt i Bjerge og Søegaard.

I Ejstrup Mølle er Sprogforskeren Ivar Abel (død 1788) født 1700.

Paa Kirkepladsen i Asfærg By er 1920 rejst en Genforeningssten.



I Sognet kendes henv. 100 Gravhøje. Heraf ligger adskillige i Kaathede, og nogle af disse er endnu ret velbevarede; nævnes maa her den anselige Kaathøj (ikke langt N. for denne ligger Kaatstenen). I Kaatheden ses fremdeles en lille Langdyssø og en forstyrret Høj med Rest af en Jættestue. NØ. for Asfærg ligger Nørre- og Sønder-Tinghøj, og N. for Byen har paa en Banke været en Gruppe af 6 Høje (Grejshøjene, i ny Tid tillige kaldede Danshøjene), af hvilke nu kun een er bevaret. Navnet Danshøj er ellers knyttet til en meget anselig, men nu gennemgravet Høj i Kaathede, tæt N. for Ejstrup; her lader Sagnet Kong Dan være begravet, og i en Høj straks ved (Dans Knøs) skal hans tro Tjener være jordet. I alt 3 Høje i Sognet er fredl.; ved en af disse staar i Række 5 Sten, der tidligere forbandt Højen med en nu forsvunden Stenkreds.

## FAARUP SOGN

(Asfærg-Faarup Kommune),

Anneks til Asfærg, omgives af dette, V.-Tørslev og Glenstrup Sogne, Viborg Amt (Sønderlyng Hrd.), fra hvilket det skilles ved Skals Aa, og Kovsted Sogn. Kirken ligger c. 11 km SSØ. for Hobro, c. 14 km SV. for Mariager og c. 14 km NV. for Randers. De højtliggende, bakkede Jorder er overvejende sandmuldede, for det meste med Kalkunderlag, med store Engstrækninger langs Skals Aa og dens Baa Kaatbæk, der løber gennem Sagnet. Mod N. Faarup Plantage (anl. 1890, 62 ha, deraf tilpl. 60). Landevejen fra Randers til Ho-

bro og den østjydske Længdebane samt Sidebaner til Viborg og Mariager gaar gennem Sognet.

Befolkning i 1921: 592 (1801: 177, 1850: 1901: 387), boende i 130 Gaarde og Huse. Det saml. Hartk. (1905): 119 Td.; 24 Gaarde med 112 og 49 Huse med 7 Td Hartk., samt 3 jordløse Huse. Ejds. (1924): 1857, deraf Jordv.: 807. Areal: 1081 ha, hvoraf (1919) besaaet med Hvede 4 ha, Rug 65, Byg 36, Havre 171, Blands. til Mødenhed 62, Kartofler 44, Foderroer 129; Brak udgjorde 25 ha, Grønfoder og Græsning 397, Haver o. l. 10, Tørvemoser 7, Skov 62, Heder og Lyngbakker 39, Vandar. 3. Kreaturhold (1923): 165 Heste, 703 Stk. Hornkv. (deraf 286 Køer), 41 Geder, 71 Faar, 697 Svin.

I Sognet Byerne: Faarup (1440 Faarup) og Faarup Stationsby — 1. Febr. 1921: 67 Gaarde og Huse og 294 Indb. — med Kirke, Skole, Forsamlingshus, Brugsforening, Købmandshandeler m. m., Kro, Filial af Landbosparekassen, Teglværk, Markedspl. (Marked i April og Sept. med Heste og Kreaturer), Jernbane, og Telegrafstation samt Posteksp.; Ørrild (1484 Ørildh). Purhus (delvis i Asfærg Sogn) med Kro (Nye Purhus Kro). Kbmshdl., Vandml. og Andelsmejeri (Danhøj, opr. 1886, ombygg. 1907). Gaarde: En Gd. i Faarup: 12,4 Td H., Ejds. 114, Jordv. 77; c. 83 ha, deraf Ager 60, Eng 14, Skov 5, Hede 3. En Gd. i Faarup: 10,7 Td. H., Ejds. 92, Jordv. 64; c. 84 ha, deraf Ager 47, Eng 16, Skov 7, Hede 3, Mose 11. Vestergd., Østergd., Faarup Hedegd.

Faarup S., een Sognekommune med Hovedsognet, har s. Tingsted og hører under de s. Kredse som dette, samt 4. dskrivningskr.: 394 Lægd. Kirken tilhører Sogneboerne.

Kirken bestaar af Kor og Skib samt Vaabenhus mod S. Kor og Skib er fra romansk Tid af Kridtstenskvadre og huggen Granit, det sidste i Skibets vestlige Del, som formodentlig er en Tilbygning fra den romanske Perodes senere Afsnit. Syddøren, til Dels skjult af Vaabenhusets Loft, er bevaret, Norddøren tilmuret. Korbuen er en Rundbue med Dobbeltstik af Kridtsten I den senere Middelalder indbyggesdes Hvælvinger i Kor og Skib, og det anselige Vaabenhus, af røde Munkesten og med Kamgavl, opførtes, ligeledes et Taarn mod V., hvoraf endnu 1866 saas Spor; der fandtes da i Vestgavlen, som blev ombygget, en Sten med Aarst. 1742, hvilket Aarstal vel betegner Tidspunktet for Taarnets Nedrivning ( i Dske Atl. betegnes Kirken som en Korskirke, og der har da formentlig tidl. ogsaa været en Tilbygning paa Kirkens Nordside). Oprindl. Al-

terbord af Kridtstenskvadre. Ny Altertavle i Renæssancestil (Arkt.: Jensen Wærum), med Maleri (Kopi af Bloch: Opstandelsen). Prædikestol i Renæssancestil fra 1634. Romansk Granitfont med Rundbuefrise og Bladornamenter. Epitafium over Raadmd. Skøtte og Hustru Else Klog. Paa Korbuen er der Kalkmalerier fra 1. Halvdel af 13. Aarh., forestillende Kains og Abels Ofring (restaur. 1890); paa Hvælvingerne er Kalkdekoration fra Slutn. af Middelalderen. En Klokke fra 14. Aarh. omstøbtes i 1912.

1875 oprettede Afholdsagitatoren Laurids Jørgensen en Højskole i Faarup; den lededes af Seminarist J. H. Vaaben indtil 1878, da den nedlagdes.

Kun faa af de mindst 20 Gravhøje, som kendes i Sognet, er endnu bevarede. Paa Faarup Hede ses Store-Tiphøj og under Faarup den meget anselige, men nu stærkt ødelagte Møgelhøj. Under Ørrild har paa en Bakke S. for Purhus Kro ligget 4 Høje omtr. paa Række.

## Asfærg-Faarup kommune

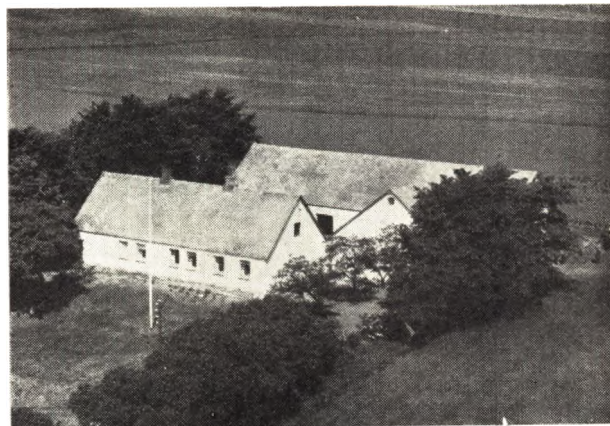

ANDERSEN, AXEL, Gdr., »Mosevang«,

Asfærg Nørmark, Faarup, er født i Hobro 29. 8. 1902. Forældre: Magnus Andersen og Hustru Bodil Marie. Axel Andersen er gift med Nanny, f. Overgaard i Bording 9. 10. 1908. Forældre: Niels Overgaard og Hustru Mariane, f. Christensen. I Ægteskabet er 5 Børn: Jutta 20. 9. 1928, Leo 12. 5. 1933, Svend Aage 30. 1. 1936, Knud Erik 31. 5. 1940 og Sonja 26. 8. 1944. Axel Andersen købte i 1940 Gaarden Matr. Nr. 51c m. fl. af Erland Pedersen, som havde ejet den i mange aar. Arealet er 31 Tdr. Ld., hvoraf Andersen har tilkøbt de 10 Tdr. Ld. Normal Besætning er 7 Køer plus Opdræt, Traktor, 3 Søer og 5 Svin. Ejds. 30.000 Kr. Stuehuset er ældre, mens Kostald og Lade er opført 1936. I 1953 tilbyggede Andersen Lade og Svinestald.

ANDERSEN, NIELS CHR., Husmand,  
 Faarup Mark, Faarup,  
 er født i Sognet 21. 2. 1911. Forældre: Martinus Andersen og Hustru Margrethe, f. Petersen. Niels Chr. Andersen er gift med Anna, f. Jensen i Snæbum 3. 3. 1910. Forældre: Morten Jensen og Hustru Kirstine, f. Skovgaard. I Ægteskabet er 3 Børn: Lissy 10. 4. 1937, Karen 12. 12. 1942 og Peter 30. 9. 1947. Ejendommen Matr. Nr. 10b m. fl. ejes af Niels Chr. Andersen, der har haft den siden 1900. Arealet er 25 Tdr. Ld., hvoraf Fru Andersen har tilkøbt de ca. 20 Tdr. Ld. Normal Besætning er 4 Køer plus Opdræt, 2 Heste, 3 Søer og 10 Svin. Ejds. 30.000 Kr. Stuehuset er opført ca. 1900 og Udbygningerne tilbyggede gennem Aarene.

ANDERSEN, SØREN, Gdr.,  
 Anneksgaarden, Kaatrup, Faarup,  
 er født i V. Tørslev 23. 2. 1911. Forældre: J. P. Andersen og Hustru Marie, f. Vestergaard. Søren Andersen er gift med Elna, f. Østergaard i Tornum 8. 7. 1913. Forældre: Thomas Christensen og Hustru Mette, f. Østergaard. I Ægteskabet er 7 Børn: Metha, Lizzy, Jens, Bendt, Marie, Ove og Poul. Andersen købte Gaarden i 1947 af Kr. M. Harbo, der havde ejet den ca. 13 Aar. Tidligere Ejer var Niels Sørensen i mange Aar. Arealet er 42 Tdr. Land. Normal Besætning er 14 Køer plus Opdræt, Traktor, og der er ca. 30 Fedesvin. Bygningerne er dels bygget af Andersen, og Stuehuset er ombygget i 1956, Maskinhus 1952. Ejds. 60.000 Kr.



AUNSBJERG, NIELS, Hønseriejer, »Nordly«,  
 Asferg Nørmark, Faarup,  
 er født i Fladbjerg 3. 1. 1921. Forældre: Chr. Aunbjerg og Hustru Mette Marie, f. Madsen. Niels Aunbjerg er gift med Mette Kirstine, f. Andersen i Hvornum-Brøndum 10. 12. 1923. Forældre: Peter Andersen og Hustru Agnete, f. Sørensen. I Ægteskabet er 3 Børn: Eva 9. 3. 1948, Niels Erik 11. 3. 1953 og udøbt Barn 26. 11. 1957. Niels Aunbjerg købte i 1947 Ejendommen Matr. Nr. 9i af Holger Andersen. Tidligere Ejere har været Poul Poulsen i ca. 4 Aar, og før har Ejendommen i mange Aar været i Laurits Jørgensens Slægts Eje. Arealet er 23 Tdr. Ld. Der drives hovedsagelig Hønseri med Rugemaskiner og Opdræt af Høneker. Marken er beplantet med Juletræer. Ejds. 18.000 Kr. Stuehuset er opført 1909, mens Udbygningerne er opført 1950 efter Brand.

BILDE, KARL ANKER, Husmand,  
 Asferg, Spentrup,  
 er født i Gjerrild 11. 1. 1911. Forældre: Peter Bilde og

Hustru Mette Marie, f. Møller Pedersen. Karl Anker Bilde er gift med Anna Elisabeth, f. Rasmussen i Harritslev 3. 8. 1915. Forældre: Søren Rasmussen og Hustru Agnes, f. Friis. I Ægteskabet er 2 Børn: Svend Erik 24. 4. 1942 og Kirsten 8. 8. 1946. Karl Anker Bilde købte i 1940 Ejendommen Matr. Nr. 11h m. fl. af V. Christensen, der havde ejet den i 5 Aar. Tidligere har Jens Nielsen ejet den i ca. 10 Aar. Arealet er 16 Tdr. Ld., hvoraf Bilde har tilkøbt de 6 Tdr. Ld. Normal Besætning er 5 Køer plus Opdræt, 2 Heste, 2 Søer og 4 Svin. Ejds. 22.000 Kr. Bygningerne er opført ca. 1900, dog er Kostalden tilbygget ca. 1937. I 1952 har Bilde lagt fast Tag paa alle Bygningerne.

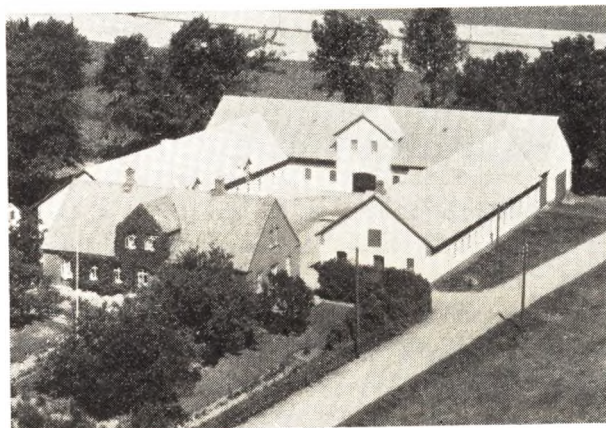

CHRISTENSEN, CHRISTIAN GREVE, Gdr.,  
 »Elmegaard«, Asferg, Bjerregrav,

er født i Asferg 7. 3. 1917. Forældre: Jens Greve Christensen og Hustru Kirstine, f. Mogensen. Chr. Greve Christensen er gift med Marie, f. Baltzersen i Sønderbæk 10. 1. 1918. Forældre: Jens Chr. Baltzersen og Hustru Petrine, f. Nielsen. I Ægteskabet er 3 Børn: Grethe 2. 6. 1938, Tove 12. 1. 1940 og Jens 25. 5. 1945. Chr. Greve Christensen købte i 1953 Gaarden Matr. Nr. 14b m. fl. af sin Far, der havde ejet den siden 1935, men den har siden 1880 været i Slægtens Eje. Arealet er 58 dr. Ld. og normal Besætning er 20 Køer plus Opdræt, 4 Heste, 3 Søer og ca. 25 Svin. Ejds. 94.000 Kr. Bygningerne er opført 1930 efter Brand.

CHRISTENSEN, NIELS CHRISTIAN SKØRBÆK,  
 Gdr., »Faarup Østergaard«, Faarup,

er født i Døstrup 21. 1. 1894. Forældre: Poul Smed Christensen og Hustru Birthe Marie, f. Sørensen. Niels Chr. Skørbæk Christensen er gift med Else Marie, f. Andersen i Faarup 2. 3. 1903. Forældre: Martinus Andersen og Hustru Henriette Margrethe, f. Pedersen. I Ægteskabet er 3 Børn: Poul 3. 8. 1928, Martin 24. 5. 1930 og Ove 21. 8. 1934. Niels Chr. Christensen købte 1. 11. 1925 Gaarden af Smedemester M. Mortensen. Tidligere igen ejede Hans Larsen den i 5 Aar. Arealet er 67 Tdr. Ld., hvoraf Christensen har tilkøbt ca. 10 Tdr. Ld. Normal Besætning er 20 Køer plus Opdræt, 1 Hest, Traktor og ca. 70 Svin. Ejds. 85.000 Kr. Laden er opført 1873, Stuehuset 1917, Kostalden 1928 og He-



stestalden 1936. Christensen har i 1952 bygget Maskinhus.

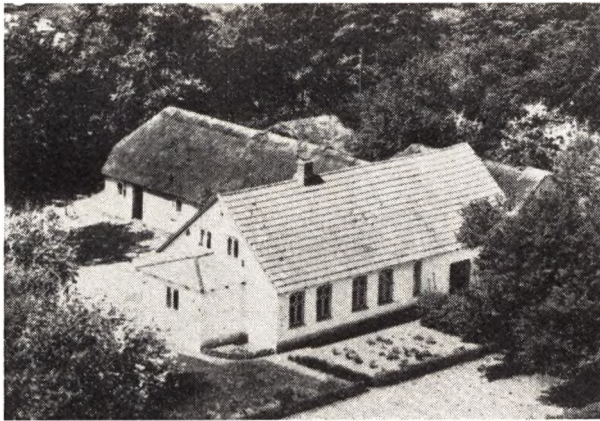

**CHRISTENSEN, NIELS GREGERS, Lmd.,**  
Asferg, Spentrup,

er født i Bjerregrav 5. 10. 1911. Forældre: Niels Chr. Christensen og Hustru Anna. Niels Gregers Christensen er gift med Nora, f. Jensen i Mariager v. Landsogn 21. 1. 1910. Forældre: Edvard Jensen og Hustru Hansine, f. Hansen. I Ægteskabet er 1 Barn: Inger Margit 6. 5. 1945. Niels Gregers Christensen købte i 1936 Gaarden Matr. Nr. 57b m. fl. af Anthon Christensen, der havde ejet den ca. 3 Aar. Niels Leth har før boet her i flere Aar. Arealet er ca. 8 ha og normal Besætning 5 Køer plus Opdræt, 2 Søer samt Svin og 2 Heste. Stuehuset er opført 1916, mens de øvrige Bygninger er ældre. Ejdsdk. 23.000 Kr.

**CHRISTIANSEN, PETER, Husmand,**  
»Bakkely«, Ejstrup, Faarup,

er født i Asferg 23. 10. 1907. Forældre: Anders Christiansen og Hustru Mette Marie, f. Ustrup. Peter Christiansen er gift med Signe, f. Jensen i Møllerup 16. 6. 1925. Forældre: Alfred Jensen og Hustru Marie. I Ægteskabet er 3 Børn: Ove 4. 1. 1945, Else 7. 1. 1946 og Dorit 5. 6. 1949. Peter Christiansen overtog 1. 8. 1947 Ejendommen Matr. Nr. 4i m. fl. efter sin Far, der opførte den i 1909. Arealet er 8½ Td. Ld., hvoraf Christiansen har tilkøbt de 2½ ha. Normal Besætning er 5

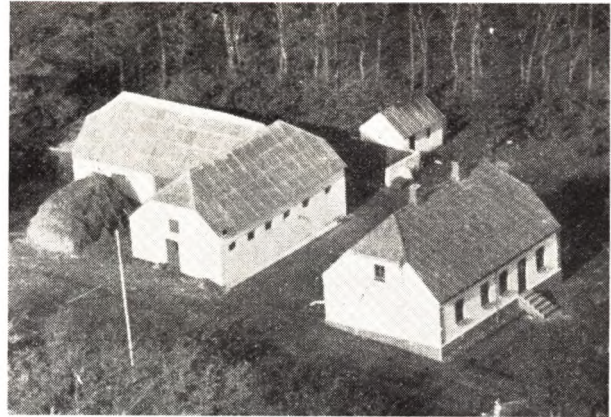

Køer plus Opdræt, 2 Heste, 2 Søer og ca. 15 Svin. Ejdsdk. 32.000 Kr. Bygningerne er opført 1909, dog er Laden tilbygget 1918.

**DINESEN, NIELS, Gdr., »Bakkegaarden«,**  
Ørrild, Faarup,

er født i Faarup 28. 7. 1900. Forældre: Kresten Dinesen og Hustru Nielsine, f. Andersen. Niels Dinesen er gift med Jensine, f. Thorsen i Hem 25. 3. 1909. Forældre: Jens Thorsen og Hustru Marie, f. Jensen. I Ægteskabet er 4 Børn: Kresten 15. 10. 1934, Søren og Lis 29. 7. 1937 og Kurt 12. 4. 1949. Niels Dinesen købte i 1931 Gaarden Matr. Nr. 7a af sin Far, der havde ejet den siden 1898, men den har gennem tre Generationer været i Slægtens Eje. Arealet er ca. 70 Tdr. Ld. og normal Besætning 20 Køer plus Opdræt, 1 Hest, Traktor og 20 Svin. Ejdsdk. 104.000 Kr. Udbygningerne er opført 1871, Stuehuset 1915. Dinesen har gennem Aarene påslagt alle Bygningerne fast Tag.

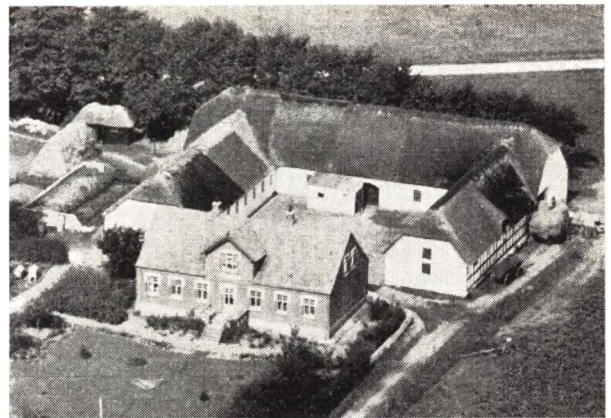

**FOGED, KRESTEN REINHOLT JENSEN, Gdr.,**  
»Bjørnkærgaard«, Faarup,

er født i Faarup 18. 10. 1914. Forældre: Jens Jensen Foged og Hustru Ane Kirstine, f. Balle. Kresten R. Foged er gift med Eva, f. Bagge i Falslev 9. 8. 1920. Forældre: Niels Bagge og Hustru Sofie. I Ægteskabet er 3 Børn: Anne Grethe 22. 4. 1947, Else Marie 15. 4. 1951 og Jens 22. 7. 1955. Kresten R. Foged købte i 1949 Gaarden Matr. Nr. 5e m. fl. af sin Far, der havde ejet den siden 1914. Gaarden har gennem 5 Generationer været i Slægtens Eje. Arealet er 43 Tdr. Ld., hvoraf Fogeds Far har tilkøbt 12 Tdr. Ld. Normal Besætning er

14 Køer plus Opdræt, 2 Heste, Traktor, 2 Søer og 30 Svin. Ejds. 74.000 Kr. Bygningerne er opført 1914 paa nær Maskinhuset, som Foged har bygget 1952.



HANSEN, AAGE, Lmd., »Altenborg«, Asferg, Spentrup, er født i Ibsgaard 28. 1. 1931. Forældre: Vilhelm Hansen og Hustru Marie, f. Carlsen. Aage Hansen er gift med Vinnie, f. Frandsen i Asferg 23. 3. 1930. Forældre: Jens Frandsen og Hustru Maren Mathilde, f. Vestergaard. I Ægteskabet er 2 Børn: Gerda 1. 11. 1955 og Lene 15. 10. 1956. Aage Hansen købte 1. 5. 1956 Ejendommen Matr. Nr. 22d og 16s m. fl. af Alfred Hoppe, der havde ejet den i 5 Aar. Arealet er 8½ Td. Ld. og normal Besætning er 2 Køer plus Opdræt, 2 Søer samt Svin. Bygningerne er opført for over 50 Aar siden. I ældre Tid har der været et Cirkus med Navnet »Altenborg«, som havde Vinterhi her. Ved Overtagelsen var der hverken Avl eller Besætning.

HARBO, HARALD MØLLER, Gdr., »Søndervang«, Asferg, Bjerregrav,

er født i Asferg 16. 4. 1923. Forældre: Karl Harbo og Hustru Maren, f. Møller. Harald M. Harbo er gift med Ruth, f. Jensen i Asferg 28. 4. 1925. Forældre: Peter Jensen og Hustru Signe, f. Kjeldsen. I Ægteskabet er 2 Børn: Jørgen 31. 10. 1947 og Anne Birgitte 14. 3. 1952. Harald M. Harbo købte 1. 3. 1954 Gaarden Matr. Nr. 4i m. fl. af sin Svigerfar, der havde ejet den siden 1914. Niels Chr. Harbo har før ejet den i 4 Aar. Arealet er 21 Tdr. Ld. og normal Besætning 10 Køer plus Opdræt, 2 Heste, 3 Søer og 30 Svin. Ejds. 50.000 Kr. Bygningerne er oprindelig opført i 1900, men Harbo har i 1957 omforandret dem alle.

HUSUM, HANS ROSBORG, Gdr., »Vestergaard, Faarup,

er født i Faarup 4. 8. 1900. Forældre: Poulin Husum og Hustru Katrine, f. Rosborg. Hans R. Husum er gift med Nathalia, f. Christensen Thorup i Sønderbæk 14. 1. 1903. Forældre: Niels Christensen Thorup og Hustru Ane Katrine, f. Nielsen. I Ægteskabet er 3 Børn: Poulin Thorup 28. 10. 1928, Niels Thorup 5. 5. 1935 og Hans Jørgen 16. 8. 1938. Hans R. Husum købte i 1939 Gaarden Matr. Nr. 6a m. fl. Tidligere har Ole Johansen ejet den i 8 Aar. Arealet er 15 ha og normal Besætning 10 Køer plus Opdræt, 2 Heste, 4 Søer og 16 Svin. Ejds. 40.500 Kr. Bygningerne er opført 1931, dog har Husum



i 1952 bygget Garage. Husum har siden 1949 været Pantefoged og i 25 Aar Sparekassedirektør samt i 22 Aar Vurderingsmand til Ejendomsskyld.

ISAKSEN, ADOLF MARINUS, Husmand, »Moselund«, Faarup Mark, Faarup,

er født i Sognet 29. 10. 1915. Forældre: Anders Chr. Isaksen og Hustru Karoline, f. Pedersen. Adolf M. Isaksen er gift med Agnes Margrethe Elisabeth, f. Jensen i Købelev paa Lolland 29. 5. 1918. Forældre: Valdemar Jensen og Hustru Anna Kirstine, f. Pedersen. I Ægteskabet er 3 Børn: Inger Marie 7. 8. 1943, Anne Margrethe 10. 11. 1944 og Anders Chr. 11. 4. 1948. Adolf M. Isaksen købte i 1948 Ejendommen Matr. Nr. 12i m. fl. af Jens Aage Pedersen, der havde ejet den i 7 Aar. Arealet er 26 Tdr. Ld., hvoraf Isaksen har tilkøbt de 3 Tdr. Ld. Normal Besætning er 9 Køer plus Opdræt, 2 Heste, 2 Søer og 20 Svin. Ejds. 33.000 Kr. Stuehus og lade er opført 1930 efter Brand, mens Isaksen i 1950 har paalagt Kostalden fast Tag samt isoleret. Siden 1951 har Isaksen været Formand for Husmandsforeningen.



JENSEN, ANDERS HOLT, Gdr., »Pedersminde«, Asferg, Spentrup,

er født i Fussing 12. 7. 1893. Forældre: Søren Holt Jensen og Hustru Maren, f. Christensen. Anders Holt Jensen er gift med Kristiane, f. Nielsen Leth i Asferg 11. 6. 1893. Forældre: Niels Peter Nielsen Leth og Hustru Karen, f. Sørensen. I Ægteskabet er 3 Børn: Peter Holt 1. 9. 1920, Karen Holt 5. 1. 1922 og Gerda Holt 19. 4. 1931. Anders Holt Jensen købte i 1924 Gaarden

Matr. Nr. 11m m. fl. af sin Svigerfar, der havde ejet den siden 1885, men den har gennem 3 Generationer været i Slægtens Eje. Arealet er 13 ha og normal Besætning 8 Køer plus Opdræt, Traktor, 2 Søer samt 10 Svin. Ejds. 34.000 Kr. Laden har Jensen bygget 1930 og Kostalden 1941 samt omforandret de øvrige Bygninger. I 1938—39 blev der lagt fast Tag paa Stuehuset.

JENSEN, CARL, Gdr., »Østerlund«,

Asferg, Spentrup,  
er født i Odder 4. 5. 1922. Forældre: Rasmus P. Jensen og Hustru Jensine, f. Jensen. Carl Jensen er gift med Dora, f. Amby Christensen i Vestervig, Thy, 4. 2. 1927. Forældre: Aage Christensen og Hustru Margrethe, f. Amby. I Ægteskabet er 6 Børn: Ole, Lisbeth, Jan, Per, Hanne og Erna. Carl Jensen købte i 1954 Gaarden Matr. Nr. 3e m. fl. af Anker Holt Jensen, som havde ejet den mange Aar og overtaget den efter sin Far. Arealet er 22 Tdr. Ld. og normal Besætning 10 Køer plus Opdræt, 2 Søer, ca. 25 Svin og Traktor. Stuehuset er opført 1914, Hestestalden 1922, Kostald og Lade 1941, Rouehus og Traktorhus 1955. Ejds. 40.000 Kr. Tidligere har Jensen i 4½ Aar ejet »Norringskovgaard« med 12½ Td. Ld.

JENSEN, HANS ROSENKVIIST, Husmand,

»Ørnehøj«, Asferg Nørmark, Faarup,  
er født i Asferg 26. 7. 1922. Forældre: Anders Jensen og Hustru Andersine. Hans R. Jensen er gift med Betty, f. Kjeldsen i Asferg 9. 4. 1930. Forældre: Magnus Kjeldsen og Hustru Kristine, f. Christensen. I Ægteskabet er 3 Børn: Magnus 15. 9. 1948, Kirsten 22. 2. 1950 og Marianne 17. 1. 1951. Hans R. Jensen købte i 1948 Ejendommen Matr. Nr. 53k m. fl. af sin Far, der havde ejet den 27 Aar. Arealet er ca. 18 Tdr. Ld., hvoraf Jensen har tilkøbt 13 Tdr. Ld. Normal Besætning er 6 Køer plus Opdræt, Traktor, 2 Søer og 2 Svin. Ejds. 32.000 Kr. Jensen har gennem Aarene omforandret samtlige Bygninger.



JENSEN, HANS, Gdr., »Ejstrup Møllegaard«, Faarup,

er født i Beder 14. 6. 1901. Forældre: Kristian Jensen og Hustru Anne Marie, f. Sørensen. Hans Jensen er gift med Ingeborg Marie, f. Mathiasen Poulsen i Viborg 1. 9. 1910. Forældre: Gustav Poulsen og Hustru Augusta, f. Mathiasen. I Ægteskabet er 1 Barn: Jørgen 1. 2. 1943. Hans Jensen købte 16. 11. 1951 Gaarden Matr. Nr. 6a af Erik Rasmussen. Hans Sørensen har før ejet den i 1 Aar og Kristen Silleborg fra 1870—

1912. Arealet er 68 Tdr. Ld. og normal Besætning 10 Køer plus Opdræt, 2 Heste, Traktor, 10 Søer og 300 Høns. Ejds. 66.000 Kr. Stuehuset er meget gammelt, mens Ko- og Svinestald er opført 1872—1912. I ældre Tid har der været drevet Mølle her, men den blev nedlagt sidst i 30'erne.



JENSEN, HOLGER, Husmand, »Lynggaarden«,  
Faarup Mark, Faarup,

er født i Sognet 17. 3. 1922. Forældre: Ejnar Jensen og Hustru Kirsten, f. Rasmussen. Holger Jensen købte 16. 11. 1951 Ejendommen Matr. Nr. 4b m. fl. af Verner Andersen, som havde ejet den i 12 Aar og overtaget den efter Aage Petersen, der havde den i 10 Mdr. Arealet er 17 ha og normal Besætning 6 Køer plus Opdræt, 2 Heste, 4 Søer og 15 Svin. Ejds. 35.000 Kr. Bygningerne er opført for over 100 Aar siden paa nær Laden, som blev bygget ca. 1930 og Høsehuset ca. 1948.

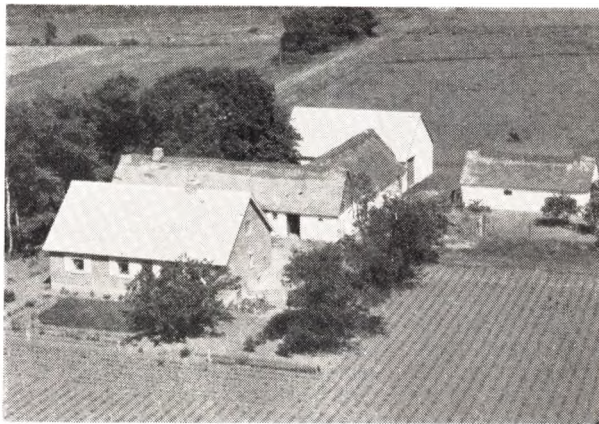

JOHNSEN, JENS P., Gdr., »Moselund«,  
Asferg, Spentrup,

er født samme Sted 7. 7. 1922. Forældre: Søren Johnsen, f. i Mariager 7. 2. 1888, og Hustru Kirstine, f. Jensen. Jens P. Johnsen overtog ca. 1950 Gaarden Matr. Nr. 33d og 59e m. fl. efter sin Far, der havde ejet den siden 1919. Arealet er 15 Tdr. Ld., hvoraf de 4 Tdr. Ld. er tilkøbt siden 1919. Normal Besætning er 6 Køer plus Opdræt, 10 Svin og 2 Heste. Stuehuset er opført 1956, Laden 1950, mens de øvrige Bygninger er ældre.





JENSEN, PETER INGERSLEV, Husmand,  
Kaatrup, Faarup,

er født i Asferg 24. 9. 1907. Forældre: Peter Jensen og Hustru Mette, f. Nielsen. Peter I. Jensen er gift med Rigmor Magda, f. Petersen i Selling 22. 5. 1912. Forældre: Martin Petersen og Hustru Mine, f. Krønborg. I Ægteskabet er 7 Børn: Knud 12. 4. 1936. Villy 17. 8. 1937, Karen 5. 6. 1939, Svend 25. 6. 1941, Jørn 2. 2. 1943, Aksel 8. 9. 1945 og Inga 13. 1. 1948. Peter I. Jensen købte i 1954 Ejendommen Matr. Nr. 3b m. fl. af Villads Jensen, der havde ejet den 3 Aar. Tidligere har Ole Krag ejet den i 25 Aar. Arealet er 20 Tdr. Ld., hvoraf Jensen har tilkøbt de 10 Tdr. Ld. Normal Besætning er 5—8 Køer plus Opdræt, 2 Heste, 4 Søer og 17 Svin. Ejds. 35.000 Kr. Bygningerne er opført 1936, dog har Jensen i 1954 tilbygget Kostalden samt opført Laden. Jensen har før i 18 Aar ejet en Ejendom Matr. Nr. 4b, som laa paa den anden side af Vejen, men den nedbrændte i 1954.

JOHANSSON, CARL JOHAN ALGOD, Gdr.,  
Avnsborg, Purhus, Faarup,

er født i Kolding 4. 6. 1892. Forældre: Niels Peter Johansson og Hustru Helene, f. Karlson. Johansson er gift med Maren Kirstine, f. Jensen i Aarhus 14. 2. 1903. Forældre: Kristen Jensen og Hustru Anne Marie, f. Andersen. I Ægteskabet er 2 Børn: Edith Marie og Birgit. Johansson købte Gaarden i 1954 af Kristen Jensen, der havde haft den i 26 Aar. Arealet er 40 Tdr. Land, og normal Besætning er 10 Køer plus Opdræt, 8 Søer, ca. 50 Fedesvin. Der er Traktor. Bygningerne er opført i 1927. Johansson har opført Maskin- og Hønsehus i 1955. Ejds. 70.000 Kr.

KARLSEN, SØREN PETER, Gdr., »Bakkedal«,  
Asferg Nørmark, Faarup,

er født i Haslund 8. 3. 1899. Forældre: Søren Karlson og Hustru Petrine, f. Jensen. Søren P. Karlson er gift med Karen Edith Olga, f. Tønning i Laurbjerg 3. 7. 1906. Forældre: Niels P. Tønning og Hustru Bertha, f. Laursen. I Ægteskabet er 9 Børn: Søren Peter, Birgit, Nora, Jens Henrik, Karl Emil, William, Herluf, Ruth og Esther. Søren P. Karlson købte i 1931 Gaarden Matr. Nr. 9b m. fl. Tidligere har Marius Bjerggaard ejet den mange Aar. Arealet er 15 ha, hvoraf Karlson

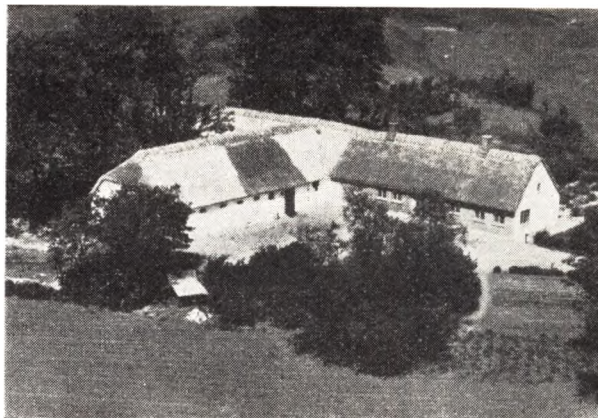

har tilkøbt de 11 Tdr. Ld. Normal Besætning er 8 Køer plus Opdræt, 2 Heste og 6 Søer. Ejds. 33.000 Kr. Bygningerne er opført ca. 1900 paa nær Laden, som Karlson har bygget 1956.

KJELDSEN, MAGNUS, Husmand,  
Asferg Nørmark, Faarup,

er født i Asferg 5. 11. 1897. Forældre: Thomas Kjeldsen og Hustru Marie, f. Rasmussen. Magnus Kjeldsen er gift med Kristine, f. Nielsen Christensen i Randers 10. 5. 1904. Forældre: Søren Anton Christensen og Hustru Jensine Petrea, f. Nielsen. I Ægteskabet er 2 Børn: Rigmor 8. 10. 1926 og Betty 9. 4. 1930. Magnus Kjeldsen købte i 1930 Ejendommen Matr. Nr. 10k af sin Far, der har opført den i 1904. Arealet er 32 Tdr. Ld. og normal Besætning 7 Køer plus Opdræt, 2 Heste, 1 So og 8 Svin. Ejds. 28.000 Kr. Bygningerne er opført 1904 paa nær Laden, som Kjeldsen har bygget 1956.

KNUDSEN, ANTON MICAEL, Gdr.,  
Asferg, Bjerregrav,

er født i Asferg 27. 4. 1869. Forældre: Peter Knudsen og Hustru Ane Kirstine, f. Mikkelsen i Sjelbro Kro. Anton Micael Knudsen var gift med Ingeborg, f. Jensen i Hvorning 16. 10. 1890. Forældre: Anders Jensen og Hustru Kirsten Marie, f. Christensen. I Ægteskabet var 5 Børn: Peter 9. 12. 1913, Kirstine 7. 10. 1918, Marie og Asta 31. 10. 1921 og Micael 22. 8. 1924. Anton Micael Knudsen købte i 1913 Gaarden Matr. Nr. 3a m. fl. af sin Mor, men den har siden 1856 været i Slægtens Eje. Fru Knudsen har siden sin Mands Død i 1951 drevet Gaarden med Hjælp af Sønnerne Peter og Micael. Arealet er 18½ ha og normal Besætning 14 Køer plus Opdræt, 2 Heste, 6 Søer og ca. 35 Svin. Ejds. 60.000 Kr. Stuehuset er opført 1890, Kostalden 1919, Laden 1951 og de øvrige Bygninger gennem Aarene.

KOCH, JENS GUNNAR TERKELSEN, Gdr.,  
»Langagerlund«, Ejstrup, Faarup,

er født i Lindum 23. 10. 1927. Forældre: Niels Terkelson Koch og Hustru Anna Mathilde, f. Jensen. Jens Gunnar Koch købte i 1954 18 Tdr. Ld., som blev udstykket fra »Motoft« i Asferg, Matr. Nr. 53b og Ejds. 61.000 Kr. Bygningerne blev opført i 1954 og normal Besætning bestaar af 8 Køer plus Opdræt, 2 Heste, 2 Søer og 10 Svin.

KRAGELUND, VALDEMAR, Gdr.,

Ornebjerggaard, Asferg Nørmark, Faarup,  
er født i Herskind 30. 3. 1911. Forældre: Peter Krage-  
lund og Hustru Kathinka, f. Jakobsen. Vald. Krage-

lund er gift med Antonia Jeppesen, f. i Borup den 11. 10. 1912. Forældre: Marinus Jeppesen og Hustru Thora, f. Thomsen. I Ægteskabet er 4 Børn: Sonny, Helga, Kate og Peder. Kragelund købte Ejendommen i 1946 af Aage Andersen. Denne har tidligere været ejet af I. C. Christensen i 12—13 Aar. Arealet er 20 Tdr. Land, og normal Besætning er 8 Køer plus Opdræt, 3 Søer samt ca. 20 Fedesvin. Der er Traktor. Bygningerne er gamle og kan føres over 100 Aar tilbage, men er af Kragelund siden dennes Overtagelse blevet belagt med fast Tag. Ejds. 29.000 Kr.

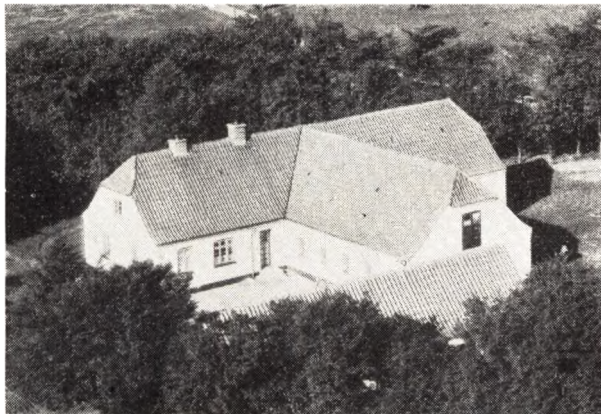

LARSEN, AKSEL VERNER, Husmand,  
»Højbo«, Faarup,

er født i Vebbestrup 11. 10. 1922. Forældre: Hans P. Larsen og Hustru Marthine, f. Jensen. Aksel Verner Larsen er gift med Signe, f. Nielsen i Hvorning 3. 1. 1923. Forældre: Jens Chr. Nielsen og Hustru Johanne, f. Høeg Nielsen. Aksel V. Larsen købte i 1951 Ejendommen Matr. Nr. 13i af Marius Sørensen, der havde ejet den 1 Aar. Hans R. Husum har før ejet den i ca. 17 Aar. Arealet er 13 dr. Ld. og normal Besætning 7 Køer plus Opdræt, 1 Hest, 1 So og 13 Svin. Ejds. 33.500 Kr. Bygningerne er opført 1923.

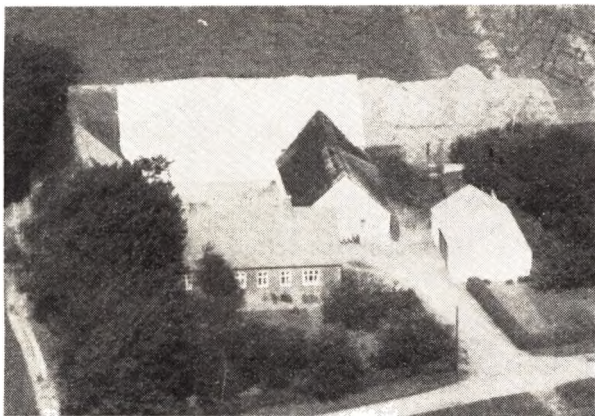

LARSEN, JØRGEN STEENSGAARD, Gdr.,  
»Mølhøjgaard«, Faarup,

er født i Faarup 13. 9. 1918. Forældre: Jens Martin Larsen og Hustru Martine, f. Steensgaard. Jørgen S. Larsen er gift med Gunhild, f. Eriksen i Østrup 11. 3. 1921. Forældre: Peter Eriksen og Hustru Marie, f. Vestergaard. I Ægteskabet er 2 Børn: Inger 26. 9. 1946 og

Henning 14. 11. 1949. Jørgen S. Larsen købte 1. 2. 1952 Gaarden Matr. Nr. 2b m. fl. af sin Mor, der havde drevet den siden sin Mands Død i 1950. Larsens Far ejede den fra 1910. Arealet er 50 Tdr. Ld., hvoraf Larsens Far har tilkøbt de 41 Tdr. Ld. Normal Besætning er 15 Køer plus Opdræt, 3 Heste og ca. 50 Svin. Ejds. 78.000 Kr. Stuehus, Kostald og Lade er opført 1917, Svinehus, Vognport og Høsehus 1926. I 1957 har Larsen tilbygget Laden.

LAURSEN, KRESTEN MØLLER SCHMIDT, Gdr.,  
Allégaarden, Asferg, Faarup,

er født i Haldum 17. 6. 1899. Forældre: L. P. Schmidt Laursen og Hustru Rasmine Severine, f. Rasmussen. Kr. M. S. Laursen er gift med Margrethe, f. Møller i Romalt 13. 7. 1905. Forældre: Jens Møller og Hustru Jeppedine, f. Mikkelsen. I Ægteskabet er 1 Barn: Verner 8. 2. 1932. Kresten M. S. Laursen købte Gaarden i 1947 i Kompagni med sin Broder Søren Laursen, f. i Stjør 27. 2. 1890. Tidligere Ejere: Per Hansen Demstrup i ca. 8 Aar. Marinus Magnussen i ca. 23 Aar samt Antoa Jensen fra 1891—1916. Arealet er 60 Tdr. Land, og normal Besætning er ca. 20 Køer plus Opdræt, 9—10 Heste, Traktor, 2 Søer samt 40—45 Svin. Bygningerne er opført 1899—1900, dog er Kostald og Stuehus meget ældre. Brødrene har i mange Aar haft anden Ejendom i Sognet.

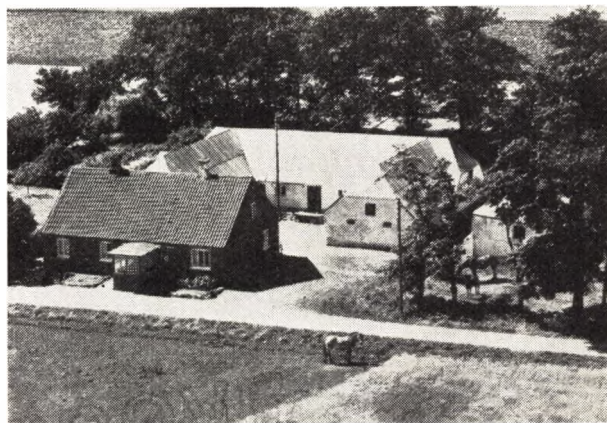

MADSEN, JENS PETER, Husmand,  
»Dalagerlund«, Asferg, Faarup,

er født i Bystrup 5. 8. 1923. Forældre: Anton Madsen og Hustru Kristiane, f. Drejer. Jens Peter Madsen er gift med Gerda Kirstine, f. Madsen i Nørager 26. 2. 1938. Forældre: Svend Madsen og Hustru Anine, f. Nielsen. I Ægteskabet er 1 Barn: Svend Erik 3. 6. 1957. Jens Peter Madsen købte 18. 10. 1957 Ejendommen Matr. Nr. 5f af Herluf Andersen. Tidligere har Jens Jensen ejet den i 6 Aar. Arealet er 17 Tdr. Ld. og normal Besætning er 6 Køer plus Opdræt, 1 Hest, 2 Søer og 10 Svin.

MADSEN, KARL, Husmand,  
Asferg Nørmark, Faarup,

er født i Dyreby 11. 5. 1899. Forældre: Esben Madsen og Hustru Anna, f. Dich. Karl Madsen købte i 1938 Ejendommen Matr. Nr. 15p m. fl. af sin Far, der havde ejet den i 30 Aar. Arealet er 20 Tdr. Ld. og normal Besætning 7 Køer plus Opdræt, 2 Heste og 4 Søer. Ejds. 32.000 Kr. Madsen har i 1947 bygget Høsehuset.

**MARK, CARL, Gaardejer,**

Asferg, Spentrup,  
er født i Asferg 22. 10. 1911. Forældre: Chr. Mark og Hustru Anine, f. Pedersen. Carl Mark er gift med Anna Lise, f. Justesen i Tørslev-Svendstrup 9. 6. 1922. I Ægteskabet er 2 Børn: Nina 9. 5. 1947 og Arne 19. 9. 1952. Carl Mark overtog i 1945 Gaarden efter sin Far, der havde ejet den siden ca. 1930. Arealet er 20 Tdr. Land og normal Besætning 8 Køer plus Opdræt, 1 So, 25 Svin og 2 Heste. Stuehuset er over 100 Aar gammelt men siden moderniseret, Stald og Lade bygget 1956. Ejds. 37.000 Kr.

**MØLLER, SVEND AAGE, Forpagter,**

»Purhusgaard«, Purhus, Faarup,  
er født i Faarup 20. 11. 1924. Forældre: Christen Møller og Hustru Annemette, f. Jensen. Svend Aage Møller er gift med Inger Margit, f. Nielsen i Laurbjerg 11. 1. 1927. Forældre: Rasmus Nielsen og Hustru Kristine, f. Johansen. I Ægteskabet er 2 Børn: Ejvind 8. 10. 1950 og Kirsten Anette 23. 12. 1954. Svend Aage Møller har Gaarden Matr. Nr. 51a m. fl. i Forpagtning. Møllers Mor har ejet Gaarden siden sin Mands Død 1954 og sammen med ham fra ca. 1922. Arealet er 60 Tdr. Land og normal Besætning 17 Køer plus Opdræt, 2 Heste, Traktor, 5 Søer og ca. 40 Svin.



**NIELSEN, HENNING, Husmand,**

Asferg, Spentrup,  
er født i Randers 24. 1. 1927. Forældre: Jens Nielsen og Hustru Helene, f. Svendsen. Henning Nielsen er gift med Edit, f. Jensen i Kristrup 15. 5. 1930. Forældre: Kresten Jensen og Hustru Kirstine, f. Pedersen. I Ægteskabet er 2 Børn: Flemming 21. 10. 1951 og Birgit 24. 4. 1956. Henning Nielsen købte 29. 8. 1953 Ejendommen Matr. Nr. 1p af Svend Aage Møller, der havde ejet den ca. 5 Aar. Tidligere Ejere har været: Brdr. Laursen i ca. 10 Aar, Niels Petersen i ca. 10 Aar og Jens Jensen i ca. 10 Aar. Arealet er 14½ Td. Land og normal Besætning 6 Køer plus Opdræt, 1 Hest og 10 Svin. Ejds. 21.000 Kr. Bygningerne er opført ca. 1907, men i 1954 har Nielsen omforandret den gl. Lade til Malkerum og Svinesti.

**NIELSEN, VAGN AAGE WINTHER, Gaardejer,**

»Munkebo«, Faarup Mark, Faarup,  
er født i Ousted 24. 4. 1926. Forældre: P. Winther-Nielsen og Hustru Edith, f. Andreasen. Vagn Aage Winther-Nielsen er gift med Anne-Marie, f. Frandsen i Hjørring 7. 4. 1925. Forældre: C. G. Frandsen og Hustru Helga, f. Stokbro. I Ægteskabet er 2 Børn: Poul

31. 3. 1952 og Helga 18. 3. 1955. Vagn Aage Winther-Nielsen købte 1. 4. 1956 Gaarden Matr. Nr. 15a af A. Boye, der havde ejet den i 27 Aar. Tidligere har Peter Dyrby ejet den i mange Aar. Arealet er 52 Tdr. Land og normal Besætning er 10 Køer plus Opdræt, Traktor, 20 Søer og ca. 100 Svin. Ejds. 36.800 Kr. Stuehus og Lade er opført 1900, Hestestalden 1938, mens Kostald og Maskinhus er fra ca. 1869.



**PETERSEN, VIGGO, Gaardejer, »Sorgenfri«,**

Faarup Mark, Faarup,  
er født i Vellev 28. 10. 1922. Forældre: Chr. Pedersen og Hustru Kirstine, f. Madsen. Viggo Petersen er gift med Britta, f. Kvolbæk i Hjeremind 2. 5. 1940. Forældre: Søren Jensen, Kvolbæk og Hustru Martha, f. Jensen. Viggo Pedersen købte i 1956 Gaarden Matr. Nr. 2e m. fl. af Laurits Andersen, der havde ejet den i 8 Aar. Arealet er 23 Tdr. Land og normal Besætning 6 Køer plus Opdræt, 2 Heste, 2 Søer og 11 Svin. Ejds. 30.000 Kr. Stuehuset er opført 1929 efter Brand.

**PETERSEN, SIGVALD KRISTIAN, Husmand,**

Kaatrup, Faarup,  
er født i Asferg 22. 9. 1920. Forældre: Kresten Petersen og Hustru Karoline, f. Christensen. Sigvald Kr. Pedersen er gift med Vera, f. Tvede i Linaa 2. 2. 1921. Forældre: Rudolf Tvede og Hustru Dagmar, f. Rasmussen. I Ægteskabet er 4 Børn: Jørgen 5. 10. 1944, Aage 21. 5. 1946, Erik 29. 2. 1952 og Inga 27. 2. 1956. Sigvald Kr. Pedersen købte i 1952 Ejendommen Matr. Nr. 16g m. fl. af Anders Haunstrup, der havde ejet den 2 Aar. Tidligere har Aage Rasmussen ejet den 4 Aar og Jørgen Borresens Slægt i mange Aar. Arealet er 24 Tdr. Land og normal Besætning 10 Køer plus Opdræt, Traktor og 7 Søer. Ejds. 30.000 Kr. I 1954 har Petersen bygget Hønseshus samt omforandret Stuehuset indvendigt.

**QVIST, AKSEL, Forpagter,**

»Lindgaard«, Asferg, Spentrup,  
er født i Gimsing 5. 12. 1910. Forældre: Chr. Frederik Qvist og Hustru Katrine Marie, f. Jensen. Aksel Qvist er gift med Marie Kirstine, f. Ildt Pedersen her paa Gaarden 16. 5. 1914. Forældre: Henrik Ildt Pedersen og Hustru Else Cecilie, f. Jensen. Aksel Qvist er Forpagter paa Gaarden Matr. Nr. 3h m. fl., som ejes af hans Svigerfar, der har haft den siden ca. 1904, da han overtog den efter sin Far Anders Pedersen. Arealet i Dag er 50 Tdr. Land, hvoraf Henrik Pedersen har tilkøbt ca. 44 Tdr. Land. Normal Besætning er 12 Køer plus Opdræt, 1 Hest, Traktor, 3 Søer og 10 Svin. Ejds.

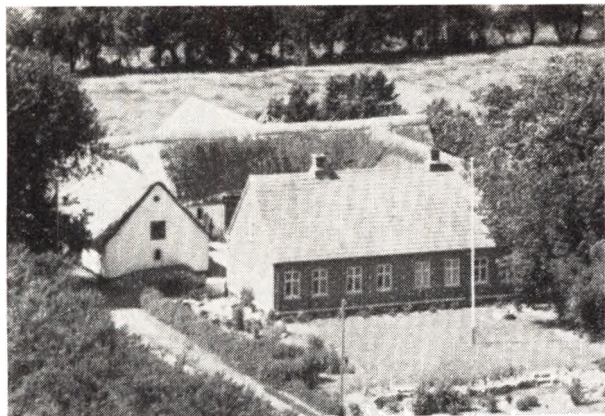

60.000 Kr. Stuehuset er opført 1913, Maskinhuset 1956. Aksel Qvist har i 6 Aar været i Bestyrelsen for Sygekassen.



**RASMUSSEN, ANDERS, Gaardejer,**  
 »Stokbrogaard«, Asferg, Spentrup,  
 er født i Harritslev 14. 1. 1917. Forældre: Søren Rasmussen og Hustru Agnes, f. Friis. Anders Rasmussen er gift med Kirstine, f. Christensen i Albæk 17. 6. 1920. Forældre: Marius Christensen og Hustru Ane Marie, f. Vammen. I Ægteskabet er 2 Børn: Søren 26. 12. 1947 og Aase 13. 12. 1950. Anders Rasmussen overtog i Januar 1953 Gaarden Matr. Nr. 22a m. fl. efter sin Far, der havde ejet den siden 1923. Rasmussen har fra November 1943 drevet Gaarden for sin Far. Arealet er 32 Tdr. Land, men har tidligere været 10 Tdr. Land større, da Rasmussens Far har solgt det fra. Normal Besætning er ca. 15 Køer plus Opdræt, 3 Søer, 40 Svin og 2 Heste. Stuehuset er opført 1860, da den blev flyttet hertil fra »Nordvang«, saa selve Huset er ca. 200 Aar gammelt. Udbygning er opført for 50 Aar siden, Laden 1950 og Kostald og Svinehus 1957. Ejds. 48.000 Kr. Tidligere har Rasmussen i 5 Aar ejet »Altenborg« med 9 Tdr. Land.

**SIMONSEN, KNUD SJØRUP, Statshusmand,**  
 Kaatrup, Spentrup,  
 er født i Asferg 23. 3. 1923. Forældre: Rasmus Simonsen og Hustru Jakobine, f. Thomsen. Knud Sjørup Simonsen er gift med Oda Rita, f. Beisheim Amdisen i Randers 29. 2. 1924. Forældre: Chr. Amdisen og Hustru Katrine, f. Mogensen. I Ægteskabet er 2 Børn: Leif

2. 3. 1947 og Jørn 9. 9. 1949. Knud S. Simonsen købte i 1947 Ejendommen Matr. Nr. 1n af Rasmus Petersen, som opførte den 1942. Arealet er 17 Tdr. Land, og normal Besætning er 7 Køer plus Opdræt, Traktor, 2 Søer og 8 Svin. Ejds. 40.000 Kr. Bygningerne er opført 1942.

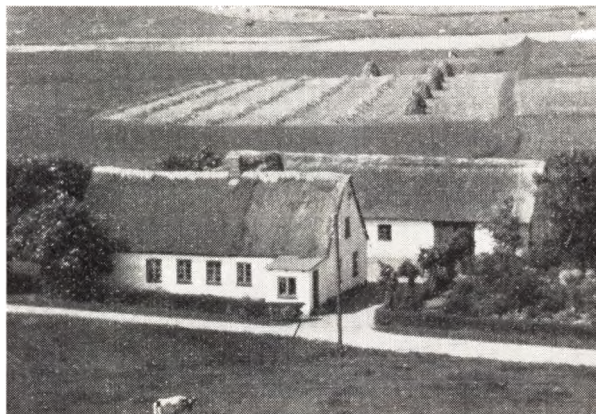

**STENHOLT, ANDERS CHR., Husmand,**  
 »Skolevang«, Asferg, Faarup,  
 er født i Asferg 26. 5. 1883. Forældre: Laurs Stenholt og Hustru Severine, f. Andersen. Anders Chr. Stenholt er gift med Maren, f. Hansen i V. Tørslev 12. 4. 1902. Forældre: Chr. Hansen og Hustru Katrine, f. Madsen. I Ægteskabet er 7 Børn: Anna 23. 1. 1926, Krista 19. 9. 1927, Hilda 26. 5. 1929, Laurs 15. 6. 1931, Grethe 10. 1. 1936, Karl Aage 30. 8. 1938 og Inger 10. 7. 1943. Anders Chr. Stenholt købte i 1914 Ejendommen Matr. Nr. 2b af sin Far, der byggede den i 1900. Arealet er 15 Tdr. Land, hvoraf Stenholt har tilkøbt de 8 Tdr. Land. Normal Besætning er 5 Køer plus Opdræt, 2 Heste og ca. 15 Svin. Ejds. 27.000 Kr. Bygningerne er oprindeligt opført 1920, men Stenholt har ca. 1920 bygget Laden samt tilbygget Kostalden ca. 1922. Stuehuset er blevet moderniseret indvendig samt tilbygget Karnap.

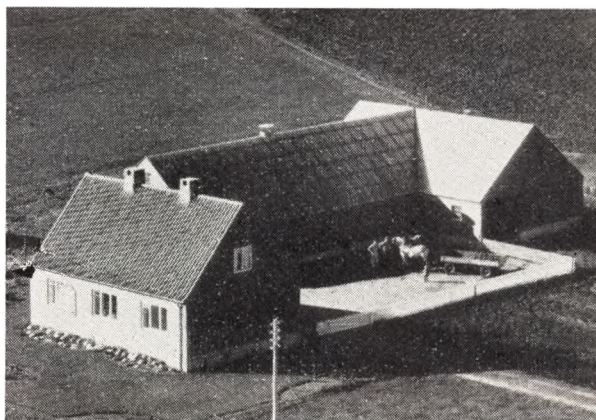

**SØRENSEN, HOLGER, Statshusmand,**  
 »Godthaab«, Faarup,  
 er født i Harritslev 20. 9. 1923. Forældre: Jens Sørensen og Hustru Andrea, f. Ditlevsen. Holger Sørensen er gift med Ella, f. Vinther Jensen i Tvede 18. 1. 1931. Forældre: Søren Jensen og Hustru Tora, f. Vinther. I Ægteskabet er 1 Barn: Søren 2. 12. 1953. Holger Sø-

rensen købte i 1952 Jorden Matr. Nr. 11bd, som blev udstykket fra »Højgaard« i Gl. Faarup. Arealet er 16,3 Tdr. Land, og normal Besætning er 8 Køer plus Opdræt, 1 Hest, 1 Føl, 3 Søer og 16 Svin. Ejds. 50.000 Kr. Bygningerne er opført 1952.



**SØRENSEN, JENS PETER**, Forpagter,  
»Jørgensminde«, Asferg, Faarup,  
er født i Asferg 13. 11. 1920. Forældre: N. P. Sørensen og Hustru Marthine, f. Søndergard. Jens Peter Sørensen er gift med Edel, f. Olsen i Asferg 13. 7. 1926. Forældre: N. A. Olsen og Hustru Anna, f. Skorstensgaard. I Ægteskabet er 2 Børn: Anna 18. 2. 1951 og Niels Peter 9. 10. 1952. Jens Peter Sørensen har Gaarden Matr. Nr. 15a i Forpagtning, og den ejes af hans Far, der købte den i 1914. Tidligere har Frederik Knudsen ejet den et Par Aar og før Niels Kr. Harbo en Aarrække. Arealet er 86 Tdr. Land, og normal Besætning er 26 Køer plus Opdræt, Traktor, 5 Søer og 45 Svin. Ejds. 120.000 Kr. Bygningerne er opført 1886 paa nær Kostalden, som er bygget 1930, og Høsehuse 1951. I 1940 blev de øvrige Bygninger omforandrede.



**SØRENSEN, KJELD**, Gaardejer,  
»Ashøjgaard«, Asferg, Faarup,  
er født i Aarhus 28. 10. 1907. Forældre: Kjeld Sørensen og Hustru Mariane, f. Skou. Kjeld Sørensen er gift med Ellen Valborg, f. Hansen i Silkeborg 19. 5. 1910. Forældre: Jens Lyng Hansen og Hustru Jensine, f. Lyng Larson. I Ægteskabet er 2 Børn: Mogens Kjeld 7. 3. 1935 og Preben Kjeld 27. 2. 1941. Kjeld Sørensen købte i 1952 Gaarden Matr. Nr. 13f m. fl. af Kaptajn

Peter Hansen, der havde ejet den 12 Aar. Fra 1. 1. 1899 har Gaarden været i Slægten Harbos Eje. Arealet er 118 Tdr. Land, og normal Besætning er 30 Køer plus Opdræt, 2 Traktorer, 10 Søer og ca. 200 Svin. Ejds. 150.000 Kr. Bygningerne er opført 1875, dog har Sørensen i 1956 bygget ny Kostald samt i 1957 moderniseret Stuehuset og installeret Centralvarme. Sørensen er oprindelig udlært som Bankmand i Aarhus Privatbank og har siden været Fuldmægtig i El-Selskabet »Arke«, Aarhus. Den tidligere Ejer, Kaptajn Hansen, regulerede Aaløbet samt kultiverede 26 Tdr. Land Eng.

**SØRENSEN, MONRAD**, Gaardejer,  
Asferg, Spentrup,

er født i Asferg 14. 12. 1915. Forældre: Søren Sørensen og Hustru Marie, f. Nielsen. Monrad Sørensen er gift med Sofhie, f. Mazur i Dalby 5. 8. 1914. Forældre: Vilhelm Mazur og Hustru Marie, f. Bator. I Ægteskabet er 4 Børn: Margit 24. 9. 1943, Bjarne 13. 5. 1945, Carsten 17. 12. 1951 og Søren 5. 3. 1953. Monrad Sørensen købte i Januar 1951 Gaarden Matr. Nr. 16e af sin Far, der havde ejet den siden 1920. Arealet er 15 Tdr. Land, og normal Besætning er 7 Køer plus Opdræt, 7 Søer, Smaagrise og 2 Heste. Stuehuset er over 100 Aar gammelt, men siden moderniseret, Stald og Lade bygget 1956. Ejds. 29.500 Kr. Tidligere har Sørensen i 9 Aar ejet en Ejendom i Ørsted med 20 Tdr. Land, som Skaarup nu ejer.

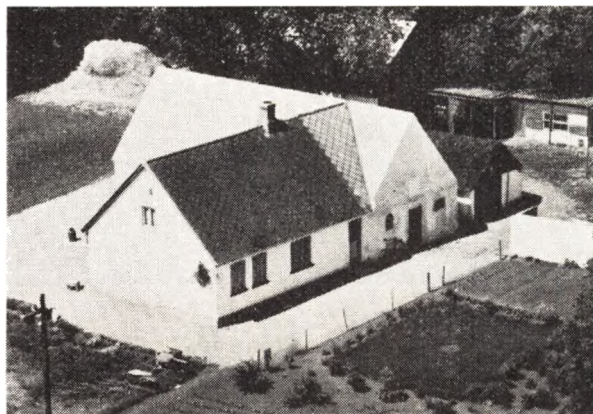

**SØRENSEN, NIELS**, Husmand,  
Kaatrup, Faarup,

er født i Hostrup 30. 5. 1923. Forældre: Ejnar Sørensen og Hustru Marie, f. Olesen. Niels Sørensen er gift med Erna Margrethe, f. Jensen i Asferg 13. 2. 1927. Forældre: Karl Chr. Jensen og Hustru Laurine, f. Thomsen. Niels Sørensen købte 16. 11. 1953 Ejendommen Matr. Nr. 15e m. fl. af sin Svigerfar, der havde ejet den siden 1921. Arealet er 15 Tdr. Land, og normal Besætning er 7 Køer plus Opdræt, Traktor, 1 So og 9 Svin. Ejds. 22.000 Kr. Udbygningerne er ældre, dog er der i 1936 bygget ny Lade og i 1957 Maskinhus. Stuehuset er opført ca. 1913.

**SØRENSEN, RASMUS JENSEN**, Husmand,  
»Stengaard«, Faarup Mark, Faarup,

er født i Ø. Tørslev 15. 6. 1932. Forældre: Arnold Sørensen og Hustru Marie, f. Jensen. Rasmus Sørensen er gift med Irma, f. Møller Pedersen i Retrup 12. 12. 1936. Forældre: Aksel Møller Pedersen og Hustru Signe, f. Pedersen. I Ægteskabet er 2 Børn: Elin 12. 7. 1956 og Aksel 21. 11. 1957. Rasmus Sørensen købte 1. 10.

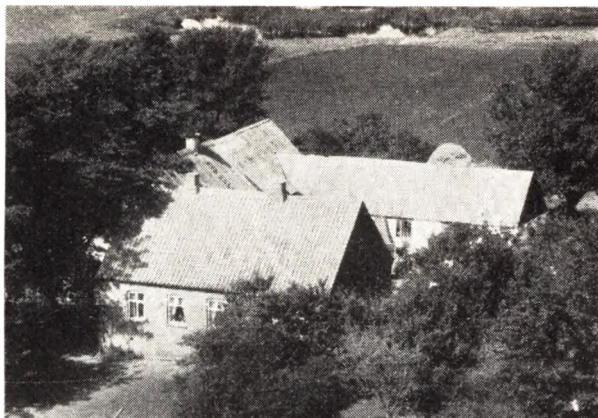

1956 Ejendommen Matr. Nr. 13d af Klaus Jensen, der havde ejet den 38 Aar. Arealet er 26 Tdr. Land, og normal Besætning er 6 Køer plus Opdræt, 2 Heste og 7 Søer. Ejds. 28.000 Kr.

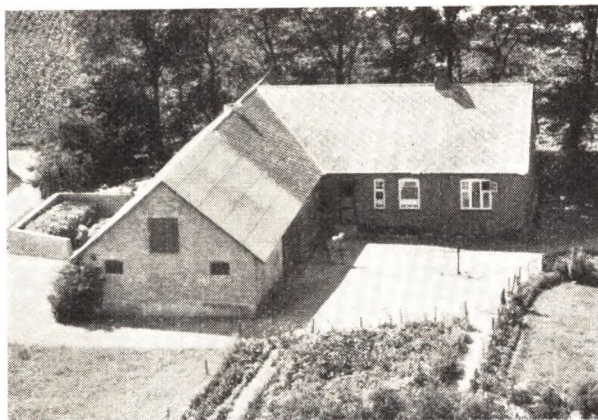

**THOUGAARD, VAGN PEDER KR.,** Husmand, Gundestrup, Faarup, er født i Sdr. Onsild 11. 11. 1929. Forældre: Søren Thougard og Hustru Dagny, f. Pedersen. Vagn P.

Thougard er gift med Krista, f. Iversen i Gerning, Bjerringbro, 12. 10. 1933. Forældre: Martin Iversen og Hustru Marie, f. Lyngaa. I Ægteskabet er 2 Børn: Inger Marie og Karen Dagny 22. 1. 1955. Vagn Thougard købte i 1954 Ejendommen Matr. Nr. 6v m. fl. af Erik Leth Pedersen, der havde ejet den ca. 5 Aar. Tidligere har Chr. Villadsen ejet den i mange Aar. Arealet er 10½ Td. Land, og normal Besætning er 4 Køer plus Opdræt, 1 Hest, 6 Søer og 6 Svin. Ejds. 32.000 Kr. Bygningerne er opført 1911, dog har Thougard i 1954 tilbygget Laden.

**ØSTERGAARD, EGON,** Forpagter, »Præstegaarden«, Asferg, Faarup, er født i Asferg 24. 9. 1925. Forældre: Niels Andreas Østergaard og Hustru Marie Elisabeth, f. Jensen. Egon Østergaard er gift med Marie Helene, f. Pedersen i Mejlbj 16. 1. 1926. Forældre: Anton Pedersen og Hustru Poulina, f. Jensen. I Ægteskabet er 1 Barn: Niels Peter 16. 1. 1952. Egon Østergaard har siden 1951 haft Præstegaarden i Forpagtning, og før har hans Far haft Forpagtningen i 23 Aar. Arealet er 22 Tdr. Land, og normal Besætning er 8 Køer plus Opdræt, Traktor, 4 Søer og 20 Svin. Bygningerne er opført ca. 1836 efter Brand.

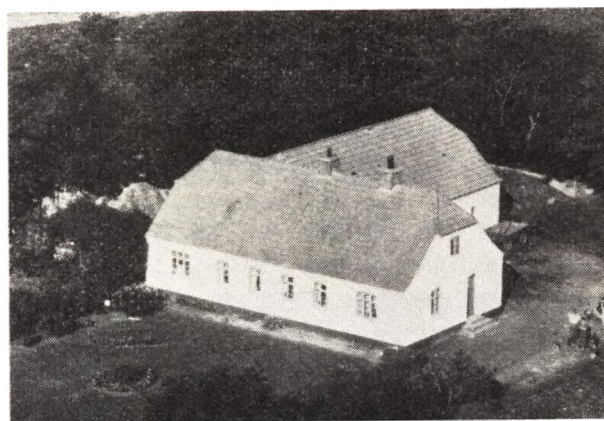

**Gaardejer Poul Knudsens Gaard, Bakkehøj, Faarup.**

# GASSUM SOGN

(Spentrup-Gassum Kommune)

det største i Herredet og Anneks til Spentrup, omgives af dette, Hald Sogn, Gerlev Hrd. (Kærby S.), Onsild Hrd. (Kærby S.), Onsild Hrd. (Hem og Svenstrup S.), hvorfra det for største Delen skilles ved Kastbjerg Aa, der her løber gennem Glovdal (D. Atlas Gluødal), og Asfærg Sogn. Kirken ligger 8,5 km S. for Mariager og c. 13 km N. for Randers. De højtliggende, noget bakkede Jorder (Rishøje, Tinghøj) er lerblandede, sandmuldede og sandede, med nogen Eng (Skravkær, Halekær), stort Tørveskær mod V. og betydelig Hede mod Ø. En Del Skov (Dyrby Krat, smukt beliggende paa Skrænterne ned mod Kastbjerg Aa; her holdes Sommermøder) og Plantage (Randrup P., anl. 1891, 38 ha, deraf tilpl. 35; Allestrupgaard Pl., anl. 1897, 122 ha, deraf tilpl. 100). I den nordl. Del udspringer Kaatbæk. Gennem Sognet gaar Landevejen fra Randers til Mariager.

Befolkning i 1921: 958 (1801: 407, 1850: 529, 1901: 740), boende i 218 Gaarde og Huse. Det saml. Hartk. (1905): 232 Td.; 51 Gaarde med 204 og 117 Huse med 27, forsk. Lodder med 1 Td. Hartk., samt 19 jordløse Huse. Ejds. (1924): 2845, deraf Jordv.: 1568. Areal: 2954 ha, hvoraf (1919) besaaet med Hvede 4 ha, Rug 205, Byg 94, Havre 522, Blands. til Modenhed 99, Kartofler 76, Foderroer 278; Brak udgjorde 110 ha, Grønfoder og Græsning 920, Haver o. l. 20, Tørvemoser 114, Skov 145, Heder og Lyngbakker 314, Vandar. 7. Kreaturhold (1923): 374 Heste, 1525 Stk. Hornkv. (deraf 713 Køer), 45 Geder, 276 Faar, 1310 Svin.

I Sognet Byerne: Gassum (1344 Gæsum, 1401 Gasum) med Kirke, Skole, Forsamlingshus (opf. 1886), Brugsforening, Kbmshdl.; Hvidsten (1343 Hwiidsteen, 1401 Widsteen) med Kbmshdl., Ml., Kro og Andelsmejeri (Fredensborg, opr. 1889); Dyrby (1401 Dygherby, 1584 Diurbye) med Privatskole (opf. 1916), Kbmshdl. og Vandværk (anl. 1900). Saml. af Gaarde og Huse: Over-Randrup (1591 Randrup( 1608 Randrup), Ballegaarde, Dusehuse (Dyssehuse), Sparrehuse. Gaarde: Neder-Randrupgaard: 8,8 Td. H., Ejds. 140, Jordv. 90; c. 156 ha, deraf Ager 99, Skov 38, Mose 17. Dyrby Hovgaard

(1688 Haugaards heede), Allestrupgd. (1478 Alstrup; 1664 Allestrup heede), Søgd.

Gassum S., een Sognekommune med Hovedsognet, har s. Tingsted og hører under de s. Kredse som dette, samt 4. Udskrivningskr.' 397. Lægd. Kirken tilhører Sognebeboerne.

Kirken bestaar af Kor og Skib samt Taarn mod V. Kor og Skib er fra romansk Tid af Granitkvadre paa Sokkel med Skraakant. Murene er senere omsatte; Norddøren, med Halvsøjler og paa Overliggeren en Løvefigur, er tilmuret; eet Vindue (tilmuret) er bevarret. I den sen. Middelalder opførtes Taarnet, af Granitkvadre og Munkesten (delvis ommuret 1846). Det hvælvende Underrum, med Indgang fra S., er Vaabenhus. Samtidig med Taarnet er Hvælvingerne i Kor og Skib. Et Vaabenhus mod S. er nedrevet. Alterbord af Kridtstenskvadre. Altertavle i Barokstil, skænket af Kancellird. Peder Rosenørn til Tvilumgd. Romansk Granitfont med Løvefigurer. Døbefad fra 1615.

ANDERSEN, KRISTIAN, Statshusmand,

Dyrby, Hald,  
er født i Skødstrup 15. 12. 1912. Forældre: Peder Andersen og Hustru Ane Katrine. Kr. Andersen er gift med Karla, f. Sørensen i Dyrby 25. 3. 1917. Forældre: Anton Sørensen og Hustru Dørbthe Katrine, f. Duelund. I Ægteskabet er 3 Børn: Anne Grethe 15. 9. 1936, Erik 21. 8. 1940 og Lisbeth 19. 5. 1952. Kr. Andersen købte i 1936 Ejendommen Matr. Nr. 6a m. fl. af Kr. Marcusen, som opførte den i 1907. Arealet er 13 Tdr. Land og normal Besætning 5 Køer plus Opdræt, 2 Heste, 2 Søer og 7 Svin. Ejds. 24.000 Kr. Bygningerne er opført 1927 paa nær Vognporten som Andersen har bygget 1957.

ANDERSEN, ERIK KRISTIAN JUUL, Gaardejer,

»Korsly«, Dyrby, Hald,  
er født i Havndal 5. 9. 1904. Forældre: Kristen Hansen Andersen og Hustru Boline. Erik Kr. Juul Andersen er gift med Olivia, f. Thommesen i Helsted 16. 11. 1910. Forældre: Kresten Thommesen og Hustru Helene, f. Thorsen. I Ægteskabet er 4 Børn: Bodil 22. 3. 1937, Peter 15. 3. 1939, Kresten 6. 4. 1942 og Vibeke 26. 2. 1950. Erik Kr. Juul Andersen købte 1. 5. 1951 Gaarden af Karl Bjerre, der havde ejet den ca. 20 Aar. Arealet er 12 Tdr. Land og normal Besætning er 6 Køer plus Opdræt, 2 Heste, 5 Søer og 4 Svin. Ejds. 30.000 Kr. Udbygningerne er opført ca. 1882, mens Stuehuset er ca. 35 Aar gammelt.

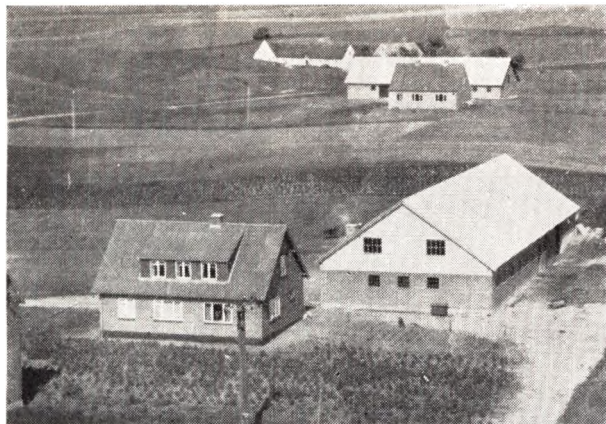

**ANDERSEN, GUNNAR**, Gaardejer,  
Randrup, Spentrup,  
er født i True 21. 8. 1922. Forældre: Murermester Anthon Andersen, True, og Hustru Elisabeth, f. Christensen. Gunnar Andersen er gift med Ella, f. Bundgaard i Enslev-Gerlev 26. 3. 1929. Forældre: Alfred Bundgaard og Hustru Karen, f. Christensen. I Ægteskabet er 5 Børn: Birgit 14. 12. 1948, Dian 22. 7. 1950, Lilli 8. 3. 1952, Karen Elise 2. 6. 1953 og Hanne 13. 6. 1957. Gunnar Andersen købte i 1954 Jorden Matr. Nr. 2r og opførte Bygningerne samme Aar. Jorden blev udstykket fra Sommer Thorsens Gaard. Arealet er 18 Tdr. Land og normal Besætning 6 Køer plus Opdræt, 8 Søer, 10 Svin og 2 Heste. Ejds. 35.000 Kr. Tidligere ejede Andersen i 4 Aar et Hus i True som han selv opførte, men solgte til Sommer Thorsen.

**BJERRE, AKSEL**, Gaardejer, »Damgaarden«,  
Gassum, Spentrup,  
er født i Mariager 4. 4. 1927. Forældre: Martin Nielsen og Hustru Petra, f. Jensen Bjerre. Aksel Bjerre er gift med Ida, f. Skov i Skellerup 23. 12. 1930. Forældre: Jens Skov og Hustru Margrethe, f. Hansen. I Ægteskabet er 3 Børn: Steen 21. 1. 1950, Jens 18. 11. 1951 og Elsa 2. 11. 1952. Aksel Bjerre købte i 1953 Gaarden Matr. Nr. 25a af Holger Nielsen, der havde ejet den 7 Aar. Arealet er 35 Tdr. Land og normal Besætning er 10 Køer plus Opdræt, 4 Søer, 30 Svin og 2 Heste. Stuehuset er opført ca. 1907, men paalagt fast Tag af Bjerre, der ogsaa i 1955 har tilbygget Laden. Øvrige Bygninger er opført af flere Gange og Kostalden er ældst. Ejds. 42.000 Kr.

**BRØNDUM, KARL ANDERSEN**, Gdr., »Holmvang«,  
Gassum, Spentrup,  
er født i Sognet 4. 2. 1891. Forældre: Niels Christensen Brøndum og Hustru Severine Kristine, f. Petersen. Karl Brøndum er gift med Anna Margrethe, f. Madsen i Kalten 30. 6. 1913. Forældre: Alfred Madsen og Hustru Marie, f. Krogh. I Ægteskabet er 5 Børn: Henny 22. 2. 1932, Inga 24. 6. 1935, Harriet 20. 1. 1939, Knud Erik 16. 10. 1942 og Ninna 21. 12. 1949. Karl Brøndum købte i 1933 Gaarden Matr. Nr. 10d og 8r af sin Far, der havde ejet den siden 1899. Jens Christensen har før ejet den i 4 Mdr. Arealet er 22 Tdr. Land, hvoraf Brøndum har tilkøbt de 6½ Td. Ld. Normal Besætning er 8 Køer plus Opdræt, Traktor, 2 Søer og 21 Svin. Ejds. 32.000 Kr. Bygningerne er opført 1888, dog er Hestestald, Lade og Vognport bygget 1912 og Stuehuset blevet tilbygget 1919. Gaarden er opført af Anders Nielsen Skovbo som ejede den i 6 Aar.

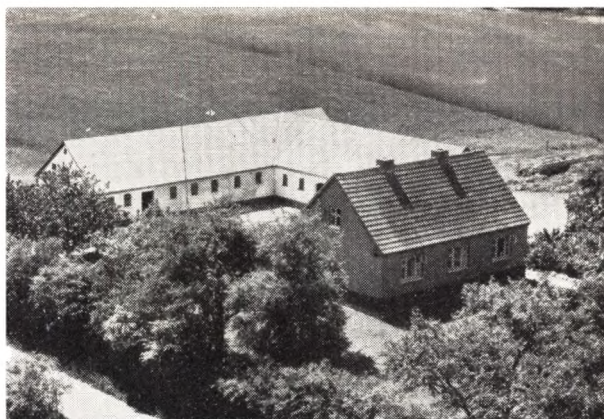

**CHRISTENSEN, HOLGER**, Gdr., »Kirkedal«,  
Randrup, Spentrup,  
er født i Asferg 5. 2. 1918. Forældre: Anthon Andersen og Hustru Elisabeth, f. Christensen. Holger Christensen er gift med Edith, f. Christensen i Tanderup 12. 2. 1920. Forældre: Johs. Christensen og Hustru Benedikte, f. Nielsen. I Ægteskabet er 4 Børn: Flemming 23. 3. 1941, Henning 5. 1. 1945, Ole 6. 12. 1953 og Jens 21. 10. 1955. Holger Christensen købte 11. 4. 1957 Gaarden af Henry Danielsen, der havde ejet den 5 Aar og overtaget den efter Reinholdt Vestergaard som havde den i 6 Aar. Arealet er 32 Tdr. Land og normal Besætning 10 Køer plus Opdræt, 6 Søer, 4 Svin, Smaaagrise, 1 Hest og Traktor. Bygningerne er opført ca. 1935 efter Brand. Gaarden har før haft et større Areal og der har ligget en Kirke, hvoraf der endnu findes Ruiner. Tidligere har Christensen i 9½ Aar ejet den Ejendom paa Svenstrup Mark som Erik Nielsen nu ejer.



**CHRISTENSEN, LAURITS**, Gaardejer, »Skovtofte«,  
Randrup, Spentrup,  
er født i Glenstrup 30. 8. 1907. Forældre: Chr. Christensen og Hustru Marie, f. Christiansen. Laurits Christensen er gift med Edith, f. Nielsen i Mosbjerg 10. 5. 1906. Forældre: Martin Nielsen og Hustru Martine, f. Jensen. I Ægteskabet er 4 Børn: Britta 21. 2. 1932, Sonja 17. 1. 1934, Ejvind 17. 9. 1935 og Elsa 11. 2. 1938. Laurits Christensen købte i 1931 Gaarden Matr. Nr. 2i af Michael Christensen, der kun ejede den ¾ Aar. Før ham Jens Ahm Christensen i ca. 10 Aar. Arealet



er 15 Tdr. Land og normal Besætning 6 Køer plus Opdræt, 4 Søer, Smaagrise og 2 Heste. Bygningerne er opført ca. 1928.

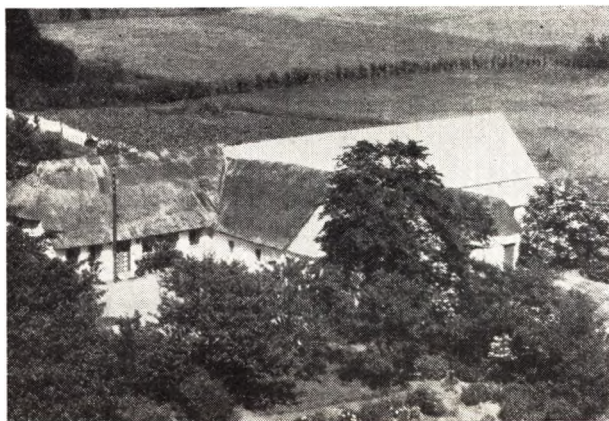

CHRISTENSEN, PETER MARIUS, Boelsmand,  
Gassum, Spentrup,

er født i Mellerup 18. 4. 1902. Forældre: Chr. Christensen og Hustru Kirstine, f. Nielsen. Peter M. Christensen er gift med Maja, f. Christensen Brøndum i Vinding 3. 5. 1906. Forældre: Lars Christensen Brøndum og Hustru Maren, f. Petersen. I Ægteskabet er 4 Børn: Henning 4. 7. 1935, Hålmær 8. 6. 1939, Jens 8. 6. 1942 og Hans 28. 5. 1945. Peter M. Christensen købte i 1932 Ejendommen Matr. Nr. 13b af Per Smed Sørensen med et Areal paa 8,9 ha. Normal Besætning er 5 Køer plus Opdræt, 1 Hest, 2 Søer og 7 Svin. Ejds. 20.000 Kr. Bygningerne er tildels opført ca. 1878, dog har Christensen i 1933 bygget Høsehuse, Hestestald i 1938 og Lade i 1954. Christensen har tillige de sidste ca. 7 Aar været Landpost.



CHRISTENSEN, VIGGO, Gaardejer,  
Hvidsten, Spentrup,

er født i Gassum 22. 10. 1912. Forældre: Vejmand Hans Nikolai Christensen og Hustru Anna Margrethe, f. Jensen. Viggo Christensen er gift med Agnethe, f. Kjærulf Jensen paa Samsø 28. 3. 1922. Forældre: Morten Kjærulf Jensen og Hustru Anna Katrine, f. Nielsen. I Ægteskabet er 3 Børn: Kurt 24. 10. 1945, Hans 2. 4. 1947 og Ruth 3. 4. 1949, alle med Navnet Kjærulf. Viggo Christensen købte i 1938 Ejendommen Matr.

Nr. 2c m. fl. af sin Far, der havde ejet den siden 1927. Arealet er 18 Tdr. Land, hvoraf de 4 Tdr. Land er tilkøbt ca. 1946 og yderligere 4 Tdr. Land ca. 1953. Normal Besætning er 6 Køer plus Opdræt, 20 Svin og 2 Heste. Bygningerne er opført 1904, men siden udvidede og ombyggede samt paalagt fast Tag. Ejds. 23.000 Kr.

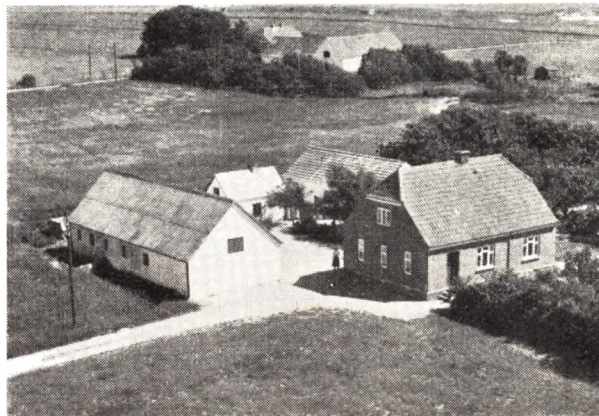

ERIKSEN, RASMUS CHR., Husmand,  
Gassum, Spentrup,

er født i Assens v. Mariager 30. 9. 1888. Forældre: Niels Chr. Eriksen og Hustru Maren, f. Lund. Rasmus Chr. Eriksen er gift med Karen Jenny, f. Nielsen i Vorup pr. Randers 21. 8. 1889. Forældre: Jens Chr. Nielsen og Hustru Karen Margrethe, f. Jensen. I Ægteskabet er 7 Børn: Ella, Chr., Carla, Niels, Lund, Marie og Karen. Rasmus Chr. Eriksen købte i 1919 Ejendommen Matr. Nr. 44 og 16c af Jens Løwgaard. Arealet er 10 Tdr. Land, hvoraf Eriksen har tilkøbt de 10 Tdr. Ld. Normal Besætning er 4 Køer plus Opdræt, 2 Søer og 7 Svin. Bygningerne er opført 1927 paa nær Høsehuse som er bygget ca. 1949. Eriksen har tillige siden 1914 været Handelsmand.



GREVE, MAGNUS MOGENSEN, Husmand,  
Hvidsten, Spentrup,

er født i Havndal 21. 8. 1906. Forældre: Kresten Mogens Greve og Hustru Karen, f. Nielsen. Magnus Greve købte ca. 1942 Ejendommen Matr. Nr. 4k m. fl. af sin Far, der har opført den ca. 1908. Arealet er 14 Tdr. Land, hvoraf Greves Far har tilkøbt de 6 Tdr. Land. Normal Besætning er 6 Køer plus Opdræt, 2 He-

ste, 4 Søer og 6 Svin. Ejds. 24.000 Kr. Bygningerne er opført ca. 1908, dog har Greve ombygget det hele paa nær Stuehuset samt paalagt fast Tag.

**HANSEN, EMIL, Gdr., »Krogshøjgaard«**

Hvidsten, Spentrup, er født i Gassum 6. 11. 1900. Forældre: Hans Madsen Hansen og Hustru Kirsten, f. Jensen. Emil Hansen er gift med Jakobine, f. Veber i Svendborg 29. 10. 1903. Forældre: Jakob Veber og Hustru Laura, f. Knudsen. I Ægteskabet er 7 Børn: Inga Margrethe, Astrid Laura, Rita Kirsten, Hans Hartvig, Egon Veber, Bent Erik og Leif Veber. Emil Hansen købte i 1930 Jordan Matr. Nr. 111 m. fl. som blev udstykket fra Hvidsten Hovgaard, men siden er tilkøbt 6 Tdr. Land, saa der i Dag er et Areal paa 21 Tdr. Land. Normal Besætning er 10 Køer plus Opdræt, Traktor, 4 Søer og 22 Svin. Bygningerne er opført 1930, dog er Høsehøuset bygget 1935 og Vognporten 1949. Stuehuset blev i 1952 tilbygget.

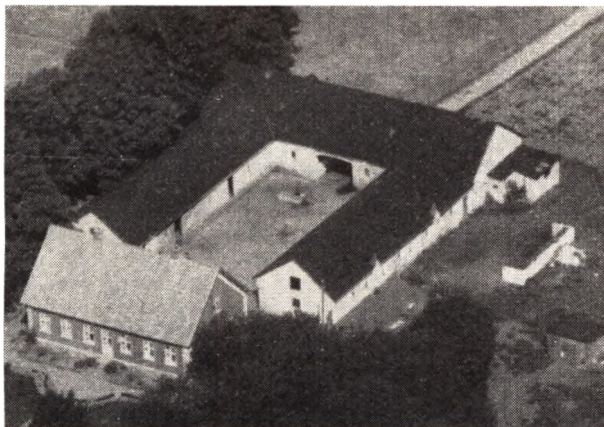

**HANSEN, FREDERIK BJERRE, Gaardejer,**

»Ravbjerggaard«, Gassum, Spentrup, er født i Taulov 21. 12. 1904. Forældre: Just Bjerre Hansen og Hustru Abelone, f. Bjerre. Frederik Bjerre Hansen er gift med Nielsine, f. Madsen i Ø. Fussing 25. 2. 1908. Forældre: Anders Madsen og Hustru Maren, f. Poulsen. I Ægteskabet er 5 Børn: Gerda 24. 4. 1930, Just 30. 9. 1932, Chr. 7. 2. 1934, Sine 17. 5. 1938 og Inge 10. 7. 1941. Frederik Bjerre Hansen købte i 1942 Gaarden Matr. Nr. 18d m. fl. af Niels Poulsen. Gaarden har før i mange Aar været i Søren Poulsens Slægts Eje. Arealet er 48 Tdr. Land, hvoraf Hansen har tilkøbt de 9 Tdr. Land. Normal Besætning er 14 Køer plus Opdræt, 4 Heste og 25 Svin. Ejds. 55.000 Kr. Bygningerne er opført 1914 efter Brand paa nær Røehuset, som Hansen byggede i 1955.

**HANSEN, JOHS., Gdr., »Damgaard«,**  
Gassum, Spentrup,

er født i Kolind 27. 2. 1894. Forældre: Urmager Hansen, Kolind, og Hustru Ane, f. Jensen. Johs. Hansen er gift med Alma, f. Nielsen i Vebbestrup 17. 4. 1910. Forældre: Niels Chr. Nielsen, V. Doense, og Hustru Anine, f. Christensen. I Ægteskabet er 2 Børn: Gunnar 17. 3. 1930 og Henry 31. 8. 1940. Johs. Hansen købte 15. 2. 1948 Gaarden Matr. Nr. 11a af Martinus Nielsen, der havde ejet den i 3½ Aar. Arealet er 37 Tdr. Land og normal Besætning 10 Køer plus Opdræt, 5 Søer, Svin og Traktor. Stuehuset er ca. 70 Aar gammelt, mens Udbygningerne er yngre. Hansen har bygget det me-

ste af Stald og Lade. Ejds. 32.000 Kr. Hansen har tidligere i 13 Aar ejet den Ejendom som Svend Aage Therkildsen nu ejer.



**HEILESEN, HENRY,**

»Blakdalsgaard, Dyrby, Hald,

er født i Brandstrup 9. 9. 1908. Forældre: Heile Laurits Heilesen og Hustru Maren, f. Laustsen. Henry Heilesen er gift med Kirsten, f. Jørgensen i Skrødstrup 4. 8. 1919. Forældre: Jørgen T. Jørgensen og Hustru Marianne, f. Sørensen. I Ægteskabet er 2 Børn: Lis 24. 7. 1939 og Margit 12. 12. 1941. Henry Heilesen købte i 1950 Gaarden Matr. Nr. 9d m. fl., af Thorvald Jensen. Tidligere har Søren Løwgaard ejet den i 7 Aar. Arealet er 20 Tdr. Land, og normal Besætning er 6 Køer plus Opdræt, 2 Heste, 3 Søer og 9 Svin. Ejds. 28.000 Kr. Heilesen har omforandret Kostalden indvendig.

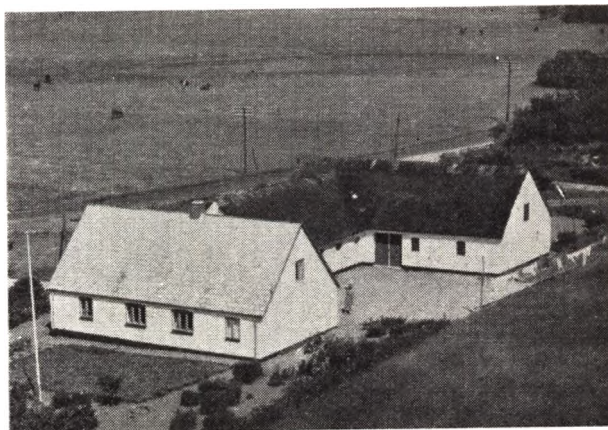

**JENSEN, HENNING VESTERGAARD, Bmd.,**

Gassum pr. Spentrup,

er født i True 28. 6. 1925. Forældre: Mads Michael Jensen og Hustru Nielsine Kristine, f. Vestergaard. Henning V. Jensen er gift med Edith Kirstine, f. Jensen i Sønderbæk 14. 6. 1935. Forældre: Charles Oskar Jensen og Hustru Dagmar Elisabeth, f. Petersen. I Ægteskabet er 2 Børn: Ninna 13. 11. 1952 og Bodil 5. 5. 1955. Henning V. Jensen købte i 1956 Ejendommen Matr. Nr. 18h af Lars Hansen, der havde ejet den ca. 9 Aar. Arealet er 12 Tdr. Land, og normal Besætning er 4 Køer plus Opdræt, 1 Hest, 4 Søer og 20 Svin. Ejds. 20.000 Kr.



**KRAGH, ANDERS NIELSEN, Statshusmand,**  
»Bakkely«, Dyrby, Hald,

er født i Enslev 14. 11. 1900. Forældre: Anders Nielsen Kragh og Hustru Jensine, f. Nielsen. Anders Nielsen Kragh er gift med Klara, f. Jensen i Hem-Sem 26. 12. 1903. Forældre: Jens Jakob Jensen og Hustru Jakobine, f. Moldberg. I Ægteskabet er 2 Børn: Svend 2. 9. 1925 og Jens Anker 10. 7. 1935. Anders Kragh købte i 1926 Jorden Matr. Nr. 6n m. fl., som blev udstykket fra Dyrbygaard. Arealet er 6 ha, og normal Besætning er 5 Køer plus Opdræt, 2 Heste, 2 Søer og 8 Svin. Bygningerne er opført 1927 paa nær Hestestald og Hønsehus, som blev bygget 1944. Kragh har i 4 Aar været Formand for Husmandsforeningen.



**LAUSTSEN, JENS BØDKER, Lmd.,**  
Sparehusene, Spentrup,

er født i Bjerregrav 3. 2. 1924. Forældre: Anders Bødker og Hustru Mine, f. Damsgaard. Jens Bødker er gift med Anna Lise, f. Frederiksen i Nr. Borup 31. 10. 1926. Forældre: Ejnar Fredriksen og Hustru Katrine, f. Sørensen. I Ægteskabet er 6 Børn: Anders Erik, Karen Marie, Lilly, Grethe, Ejner og Per. Jens Bødker købte i 1947 Ejendommen Matr. Nr. 1d af Osvald Bundgaard, der havde ejet den 10 Aar. Arealet er 19 Tdr. Land, og normal Besætning er 6 Køer plus Opdræt, 6 Søer, Smaagrise og 2 Heste. Bygningerne er opført for ca. 70 Aar siden, men siden paalagt fast Tag. Ejds. 22.000 Kroner.



**MIKKELSTRUP, AKSEL MIKAEL, Gdr.,**  
Ballegaarde, Spentrup,

er født samme Sted 8. 6. 1915. Forældre: Marius Mikkelsen og Hustru Jensine, f. Jensen. Bedsteforældre: FF Michael Mikkelsen. FM Mette Kristine, f. Madssen. Aksel M. Mikkelsen er gift med Inga, f. Sørensen i Stevnstrup 6. 4. 1923. Forældre: Hans Sørensen og Hustru Johanne, f. Christensen. Bedsteforældre: FF Ole Sørensen. FM Kirsten. I Ægteskabet er 4 Børn: Ivan 24. 4. 1946, Tove 20. 5. 1950, Marius 29. 4. 1955 og Hans 13. 3. 1957. Aksel Mikkelsen købte i 1949 Gaarden Matr. Nr. 10f m. fl. af sin Far, der havde ejet den siden 1904, men den har siden 1888 været i Slægtens Eje. Arealet er 23 Tdr. Land, hvoraf Mikkelsstrups Far har tilkøbt 17 Tdr. Land. Normal Besætning er 8 Køer plus Opdræt, 1 Hest, 2 Søer og 10 Svin. Ejds. 20.000 Kr. Bygningerne er opført 1904 paa nær Kostalden, som blev bygget 1949.

**MIKKELSTRUP, MIKAEL, Gdr.,**  
Ballegaarden, Spentrup,

er født paa Gaarden 2. 5. 1904. Forældre: Kresten Pedersen Mikkelsen og Hustru Nielsine, f. Sørensen. Mikael Mikkelsen købte i 1945 Gaarden Matr. Nr. 10a af sin Far, der havde ejet den siden 1903, men den har siden 1888 været i Slægtens Eje. Arealet er 22 Tdr. Land, og normal Besætning er 6 Køer plus Opdræt samt Traktor. Ejds. 30.000 Kr. Bygningerne blev opført ca. 1847, men siden omforandrede, og i 1950 er der bygget ny Lade.

**MØLLER, OLUF, Gdr.,**  
Gassum, Spentrup,

er født samme Sted 16. 2. 1927. Forældre: Chr. Møller og Hustru Nielsine, f. Jensen. Oluf Møller overtog i 1954 Gaarden Matr. Nr. 5b efter sin Mor, der havde drevet den siden sin Mands Død 1947 og sammen med ham siden 1917. Arealet er 30 Tdr. Land, og normal Besætning er 10 Køer plus Opdræt, 2 Søer, 24 Svin og Traktor. Bygningerne er opført ca. 1931 efter Brand,

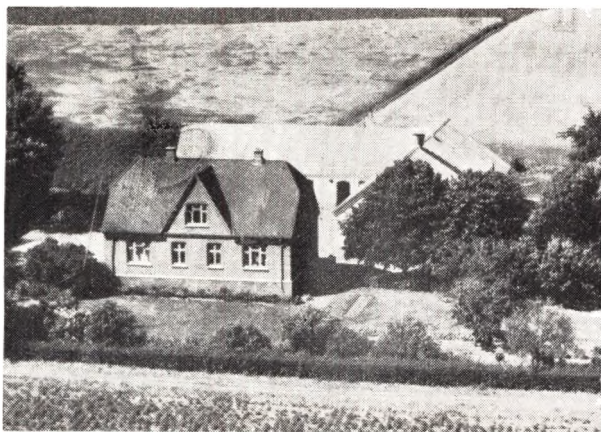

men siden er Laden blevet forlænget. Ejds. 40.000 Kr. I 1948 blev de 14 Tdr. Land af Jorden tilkøbt.

**NIELSEN, EJNAR, Gdr.,**

Gassum, Spentrup,  
er født samme Sted 3. 11. 1909. Forældre: Marius Nielsen og Hustru Johanne, f. Pedersen. Ejnar Nielsen er gift med Helga, f. Mouritsen i Tømmerby-Lild 12. 6. 1915. Forældre: Niels Studsgaard Mouritsen og Hustru Mariane, f. Sørensen. I Ægteskabet er 10 Børn: Niels, Herdis, Erling, Kaj, Bent, Villy, Sylvia, Vita, Godtfred og Vilfred. Ejnar Nielsen overtog i 1937 Ejendommen Matr. Nr. 16m efter sin Far, der havde ejet den siden 1902, da den blev opført paa Jord udstykket fra en Gaard i Gassum. Arealet er 27 Tdr. Land, hvoraf de 5 Tdr. Land er tilkøbt ca. 1916. Normal Besætning er 7 Køer plus Opdræt, 2 Søer, 20 Svin, 1 Hest og Traktor. Bygningerne er opført 1902, men ombyggede 1929, og siden er der blevet bygget Hønseshus. Ejds. 25.000 Kr.

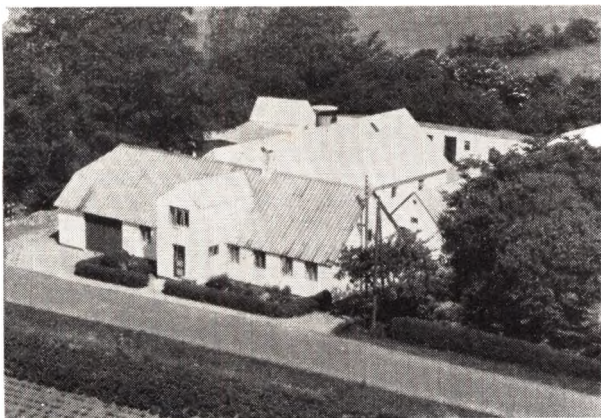

**NIELSEN, JOHAN PETER, Husmand,**  
Hvidsten, Spentrup,

er født i Svenstrup, True, 12. 4. 1899. Forældre: Marius Nielsen og Hustru Johanne, f. Petersen. Johan Peter Nielsen er gift med Anna, f. Lundorff i Kærby, Hald, 15. 7. 1903. Forældre: Chr. Lundorff og Hustru Kristine, f. Pedersdatter. I Ægteskabet er 4 Børn: Børge 21. 1. 1925, Kristian 4. 4. 1928, Knud og Kamma 12. 4. 1935. Johan Peter Nielsen købte 1. 4. 1925 Ejendommen Matr. Nr. 3f m. fl. af Birk Nielsen. Tidligere har Johs. K. Christensen (Kriegbaum) ejet den mange Aar.

Arealet er 15 Tdr. Land, og normal Besætning er 5 Køer plus Opdræt, 1 Hest, 2 Søer og 7 Svin. Ejds. 21.000 Kr. Bygningerne er ca. 100 Aar gamle, men Nielsen har gennem Aarene omforandret dem samt i 1951 bygget Staklade og i 1954 udvidet Kostalden. Hønseshuset er bygget ca. 1930.

**NIELSEN, NIELS, Bmd.,**

Gassum, Spentrup,  
er født i Dronningborg 26. 10. 1891. Forældre: Mogens Nielsen og Hustru Sørine Margrethe, f. Jensen. Niels Nielsen er gift med Ane Marie, f. Jensen i Mejlbj 2. 2. 1894. Forældre: Jens Jensen Pedersen og Hustru Kirsten Marie. Niels Nielsen købte i 1950 Ejendommen Matr. Nr. 22 m. fl. af Søren Poulsen. Tidligere har Mette Mogensen og Niels Mogensen ejet den mange Aar. Arealet er 7 Tdr. Land, og normal Besætning er 2 Køer plus Opdræt, 4 Svin. Ejds. 17.000 Kr. Niels Nielsen har før i 23 Aar ejet Gaarden Matr. Nr. 6a. Siden 1946 har Nielsen været Sognefoged.



**PEDERSEN, HENRY, Gdr.,**

Gassum, Spentrup,  
er født i Asferg-Faarup 15. 12. 1912. Forældre: Peder Pedersen og Hustru Kristiane, f. Kriegbaum. Henry Pedersen er gift med Gudrun Amalie, f. Lauersen i Mariager 6. 10. 1914. Forældre: Georg Lauersen og Hustru Ane Kirstine, f. Olsen. I Ægteskabet er 1 Barn: Anna Katrine 13. 9. 1946. Henry Pedersen købte i 1941 Gaarden Matr. Nr. 25d af Alfred Johnsen, der havde opført den og ejet den ca. 15 Aar. Arealet er 18 Tdr. Land, og normal Besætning er 6 Køer plus Opdræt, 2 Søer, 4 Svin og 2 Heste. Bygningerne er opført 1925. Ejds. 24.000 Kr.

**POULSEN, NIELS MØLLER, Gdr.,**

»Nedergaardene«, Spentrup,  
er født i Gassum 6. 12. 1897. Forældre: Søren Poulsen og Hustru Ane Katrine, f. Kristiansen. Niels M. Poulsen er gift med Sigrid Kristine, f. Bonde Eriksen i Dyrby 8. 10. 1901. Forældre: Peter Eriksen og Hustru Karen, f. Bonde. I Ægteskabet er 5 Børn: Erik, Karen, Per, Ejnar og Ellen. Niels M. Poulsen købte i 1942 Gaarden Matr. Nr. 14a m. fl. af sin Svoger, Gunnar Bonde Eriksen, der havde ejet den siden 1938. Arealet er 20 ha, og normal Besætning er 12 Køer plus Opdræt, 3 Heste, 6 Søer og 50 Svin. Ejds. 48.000 Kr. Poulsen har i 1954 opført ny Lade.

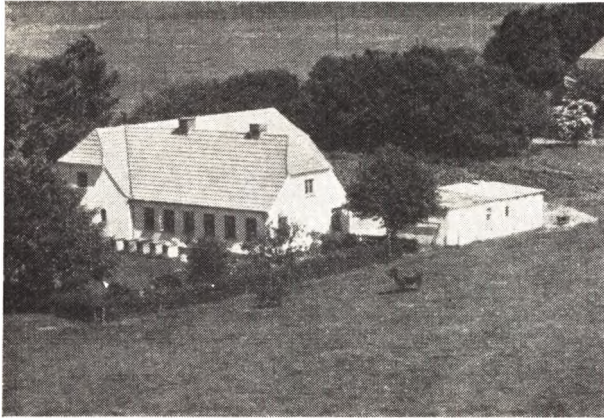

**POULSEN, SØREN, Husmand,**  
Hvidsten, Spentrup,

er født i Gassum 27. 1. 1915. Forældre: P. Chr. Poulsen og Hustru Ingrid Amalie, f. Nielsen. Søren Poulsen er gift med Ruth, f. Pedersen i Nebstrup 21. 12. 1930. Forældre: Hans Chr. Pedersen og Hustru Julie Kirstine, f. Jensen. I Ægteskabet er 1 Barn: Ena 31. 12. 1950. Søren Poulsen købte i 1948 Ejendommen Matr. Nr. 9d m. fl. af Knud Koch, der ejede den i 2 Aar. Ejendommen er opført af Lars Hansen i 1928. Arealet er 15 Tdr. Land, hvoraf Poulsen har tilkøbt de 3 Tdr. Land. Normal Besætning er 7 Køer plus Opdræt, 2 Heste og 4 Søer. Ejds. 27.000 Kr. I 1954 har Poulsen bygget Hønsehus; ellers er de øvrige Bygninger fra Opførelsen 1928. . .

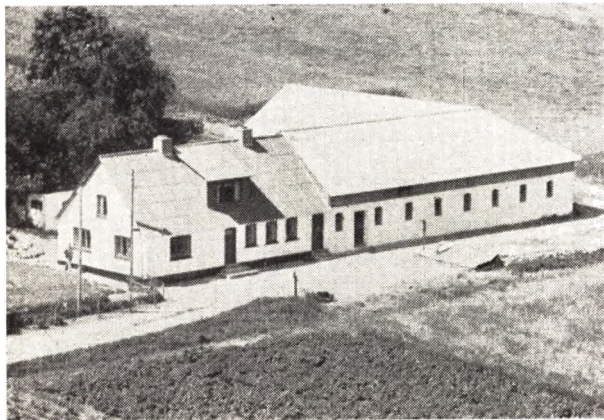

**RASMUSSEN, ANDREA, Gaardejerske, Fru,**  
Dysse, Gassum, Spentrup,

er født i Randers 20. 12. 1897. Forældre: Anthon Lykke og Hustru Anna, f. Pedersen. Andrea Rasmussen var gift med Sofus Rasmussen, f. i Randers 2. 8. 1888 og død 1948. I Ægteskabet er 4 Børn: Esther, Anna, Arne og Henning. Fru Rasmussen overtog Gaarden efter sin Mand i 1948, der havde haft den siden 1922. Arealet er 25 Tdr. Land, og normal Besætning er 8 Køer plus Opdræt, 6 Søer og 2 Heste. Bygningerne er opført 1902 og udvidet flere Gange. Sønnen Henning bestyrer Ejendommen.

**RASMUSSEN, ANTON, Gdr.,**  
»Højgaard«, Gassum, Spentrup,

er født paa Gaarden 24. 11. 1907. Forældre: Rasmus



Andreas Rasmussen og Hustru Mathilde, f. Christiansen. Anton Rasmussen købte i 1948 sammen med sin Bror Julius Gaarden Matr. Nr. 3b m. fl. af deres Far, der har opført den i 1904. Arealet er 19½ ha, og normal Besætning er 10 Køer plus Opdræt, 2 Heste og 17 Svin. Ejds. 35.000 Kr. Bygningerne er opført 1904 paa nær Låden, som er bygget 1955, og Kostalden i 1956.

**RASMUSSEN, JULIUS, Gdr.,**

»Højgaard«, Gassum, Spentrup,

er født paa Gaarden 23. 5. 1906. Forældre: Rasmus Andreas Rasmussen og Hustru Mathilde, f. Christiansen.

**ROUSING, ANDERS FIIL, Gdr.,**

»Baldgaarden«, Baldgaarde, Spentrup,

er født paa Gaarden 16. 7. 1897. Forældre: Søren Andersen Rousing og Hustru Maren, f. Sørensen. Anders E. Rousing er gift med Marie, f. Poulsen i Gassum 10. 11. 1891. Forældre: Søren Poulsen og Hustru Ane Katrine, f. Christiansen. I Ægteskabet er 2 Børn: Søren 21. 7. 1922 og Maren 26. 4. 1930. Anders F. Rousing købte i 1929 Gaarden Matr. Nr. 9a m. fl. af sin Far, der havde ejet den siden 1889, men Anders Rousing er 3. Generation, som ejer den. Arealet er 19,2 ha, hvoraf Rousing har tilkøbt 1,9 ha. Normal Besætning er 9 Køer plus Opdræt, 3 Heste, 1 So og 10 Svin. Ejds. 43.600 Kr. Stuehuset er opført 1742, Stald og Kohus 1906, Lade og Vognport 1926. Rousing har selv lagt fast Tag paa Bygningerne i 1926 og 1952.

**SCHIØDTE, EGON ARTHUR, Husmand,**

»Højvang«, Dyrby, Hald,

er født i Dyrby, Gassum, 18. 6. 1921. Forældre: Knud Schiødte og Hustru Marie, f. Mariager. Egon Schiødte er gift med Kirsten, f. Skjøtt i Kærby, Hald, 27. 3. 1928. Forældre: Kresten Skjøtt og Hustru Marie, f. Jensen. Egon Schiødte købte i 1953 Ejendommen Matr. Nr. 6n og 6o af Marius Nielsen. Tidligere har Chr. Duelund ejet den i ca. 20 Aar. Arealet er 12½ Td. Land, og normal Besætning er 5 Køer plus Opdræt, 2 Heste, 3 Søer og 4 Svin. Ejds. 24.000 Kr. Bygningerne er opført 1927, Hønsehuset dog 1948. I 1956 blev Ko-

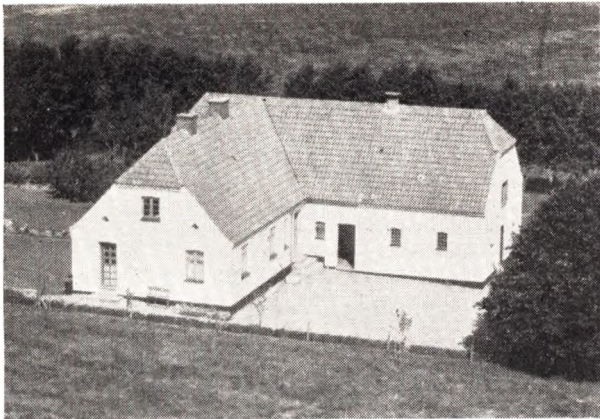

stalden omforandret. De sidste 2 Aar har Schiødte været Formand for Husmandsforeningen.

**SCHIØDTZ, JENS KJELDTSEN, Gdr.,**

»Schjødtzminde«, Gassum, Spentrup, er født i Sognet 20. 8. 1890. Forældre: A. Kjeld Schjødtz og Hustru Ane Nielsine, f. Knudsen. Jens K. Schjødtz er gift med Ane Elsebeth, f. Harbo i Asferg 16. 11. 1889 og død 12. 5. 1952. Forældre: Chr. Harbo og Hustru Larsine, f. Mikkelsen. I Ægteskabet er 4 Børn: Signe, Magda, Ellen og Anthon. Jens Schjødtz overtog i 1920 Gaarden Matr. Nr. 2a m. fl. efter Anthon Schjødtz, der havde ejet den siden 1908 og da overtaget den efter sin Far, som havde den fra 1880. Arealet er 70 Tdr. Land, og normal Besætning er 48 Kreaturer, 50 Svin, 2 Heste og Traktor. Bygningerne er opført 1904, dog er der siden bygget Høsehuse, Maskinhus og Garage. Siden Overtagelsen har Schjødtz tilkøbt 11 Tdr. Land. Ejds. 100.000 Kr.

**SCHJØDTE, KNUD MARIUS, Købmand,**

Dyrby, Hald, er født i Gassum 4. 10. 1885. Forældre: A. K. Sørensen Schjødt og Hustru Ane Nielsine, f. Knudsen. Knud M. Schjødt er gift med Ane Marie, f. Jensen Mariager i Spentrup 15. 4. 1888. Forældre: Niels Mariager og Hustru Inge Marie, f. Nielsen. I Ægteskabet er 7 Børn: Aksel Ingemann, Niels Kjelsen, Gudrun, Ebba Evelyn, Egon Arthur, Jørgen Laurits og Henning Aage. Knud M. Schjødt købte i 1917 Forretningen Matr. Nr. 8s og 8t af Adolf Sørensen, der har oprettet den. Ejds. 12.000 Kr. Bygningen er opført for ca. 80 Aar siden.

**SCHJØDTE, SØREN, Gdr.,**

Gassum, Spentrup, er født i Sognet 16. 7. 1898. Forældre: Niels Schjødt og Hustru Marianne, f. Kaels. Søren Schjødt er gift med Kirstine, f. Møller i Gassum 8. 3. 1897. Forældre: Chresten Møller og Hustru Karen, f. Lykke. Søren Schjødt købte i 1948 Gaarden Matr. Nr. 7e m. fl. af sin Svoger, der havde ejet den siden 1939. Arealet er 8 Tdr. Land, og normal Besætning er 8 Kvier og 2 Svin. Ejds. 25.000 Kr. Bygningerne er opført 1919—20. Søren Schjødt købte i 1928 Gaarden Matr. 18a m. fl. af sin Far, der havde ejet den ca. 36 Aar. Arealet er 65 Tdr. Land, og normal Besætning er 13 Køer plus Opdræt, 3 Heste og 15 Svin. Ejds. 60.000 Kr. Schjødt har i 1930 bygget Laden. Gaarden bestyres af Broderen Johannes.

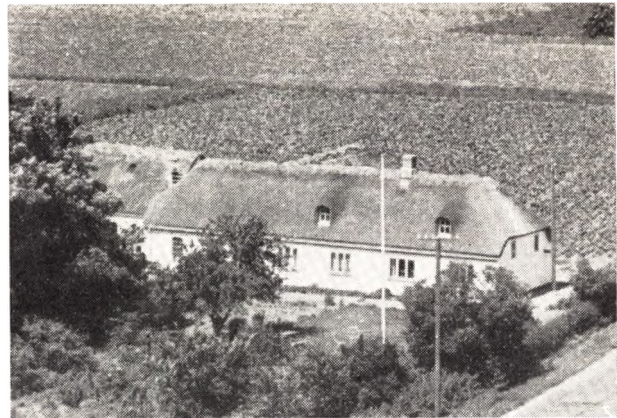

**SØRENSEN, EJNAR, Husmand,**

»Nordtoft«, Hvidsten, Spentrup,

er født i Kolding 5. 5. 1898. Forældre: Søren Sørensen og Hustru Maren, f. Svendsen. Ejnar Sørensen er gift med Kirsten Marie, f. Olsen i Albæk 28. 5. 1895. Forældre: Peter Olsen og Hustru Gertrud Marie, f. Brodersen. I Ægteskabet er 5 Børn: Mary 20. 12. 1917, Dagny 18. 4. 1919, Niels 30. 5. 1923, Elly 17. 3. 1926 og Harry 11. 7. 1930. Ejnar Sørensen købte i 1925 Ejendommen Matr. Nr. 6d af Kresten Nygaard. Tidligere har Hans Rasmussen ejet den 5 Aar, Søren Lassen Skovgaard i 6 Aar og Karl Rostborg i mange Aar. Arealet er 5 Tdr. Land, og normal Besætning er 3 Køer plus Opdræt, 2 Søer og 6 Svin. Ejds. 15.000 Kr. Bygningerne er opført for ca. 150 Aar siden, men siden blevet restaurerede og undermurede. I 1948 blev der bygget Kostald og i 1949 Høsehuse.

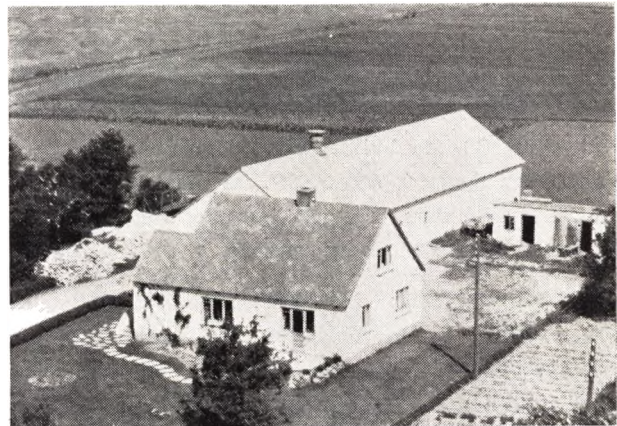

**SØRENSEN, EJNAR, Husmand,**

»Vesterled«, Hvidsten, Spentrup,

er født i Asferg 20. 5. 1923. Forældre: Severin Petersen og Hustru Agnete, f. Sørensen. Ejnar Sørensen er gift med Anna, f. Østergaard Laursen i Sdr. Onsild 24. 12. 1919. Forældre: Niels Chr. Laursen og Hustru Anine, f. Østergaard. I Ægteskabet er 3 Børn: Jetty Anette 11. 4. 1948, Kirsten 21. 5. 1951 og Margith 25. 3. 1954. Ejnar Sørensen købte 1. 3. 1950 Ejendommen Matr. Nr. 10db af Jens Aage Petersen. Tidligere har Magnus Mikkelsen ejet den i ca. 23 Aar. Arealet er 16 Pdr. Land, og normal Besætning er 8 Køer plus Opdræt, 1 Hest, 3 Søer og 7 Svin. Ejds. 23.000 Kr.

Bygningerne er opført 1950—51 efter Brand. Sørensen har i 6 Aar været i Bestyrelsen for Husmandsforeningen.

**SØRENSEN, HARRY POULIN**, Husmand, Hvidsten, Spentrup, er født i Gassum 13. 12. 1915. Forældre: Peter Sørensen og Hustru Bodil Katrine, f. Petersen. Harry P. Sørensen er gift med Marie, f. Jensen Møller i Mejlbj 12. 8. 1918. Forældre: Kresten Møller Mejby og Hustru Agnes, f. Christoffersen. I Ægteskabet er 3 Børn: Tove 25. 2. 1940, Ninna 5. 2. 1945 og Grethe 2. 1. 1949. Harry P. Sørensen købte ca. 1937 Jorden Matr. Nr. 10f, som blev udstykket fra Nakkekrogsgaard i Gassum. Bygningerne blev opført 1938, dog er Maskinhuset bygget ca. 1950 og Hønseshuset 1939. Arealet er 14 Tdr. Land, og normal Besætning er 8 Køer plus Opdræt, Traktor, 4 Sør og 6 Svin.

**VESTERGAARD, SIGURD**, Gdr., Nedergaardene, Spentrup, er født paa Gaarden 12. 12. 1910. Forældre: Esben Vestergaard og Hustru Petrea, f. Nielsen.

**VESTERGAARD, SØREN**, Gdr., Nedergaardene, Spentrup, er født paa Gaarden 27. 2. 1903. Forældre: Esben Ve-

stergaard og Hustru Petrea, f. Nielsen. Brdr. Vestergaard overtog i 1942 Gaarden Matr. Nr. 3a m. fl. efter deres Mor, der har drevet den siden sin Mands Død. Slægten kan føres tilbage her til ca. 1700. Arealet er 61 Tdr. Land, hvoraf Brdr. Vestergaard har tilkøbt 25 Tdr. Land. Normal Besætning er 16 Køer plus Opdræt, Traktor og 20 Svin. Ejdsk. 63.000 Kr. I 1942 blev der bygget Lade og Hestestald.

**VESTERGAARD, SØREN**, Propr., »Randrupgaard«, Spentrup, er født samme Sted 13. 8. 1903. Forældre: Gdr. Søren Vestergaard, »Klostergaard«, og Hustru Elna, f. Pabst. Søren Vestergaard er gift med Helle, f. Bülow Jakobsen i Kolding 27. 10. 1913. Forældre: Direktør Frederik Chr. Jakobsen, København, og Hustru Astrid, f. Bülow i Varde. Søren Vestergaard overtog 1. 10. 1957 Gaarden Matr. Nr. 1a efter sin Far, der havde ejet den mange Aar og overtaget den efter sin Farbror, som har opdyrket det meste af Heden til Ager. Dengang var der kun 2 Køer. Arealet er i Dag 200 Tdr. Land, og normal Besætning er 50 Køer plus Opdræt, 1 Hest, 2 Traktorer, og der er Plads til 100 Svin. Hovedbygning og Avlsbygninger er opført 1907 efter Brand. Ejdsk. 260.000 Kr. Tidligere har Vestergaard ejet »Jebjerggaard« med 85 Tdr. Land, men den blev solgt til Direktør Nielsen, Aarhus.

## KÆRBY SOGN

(Hald-Kærby Kommune),

Anneks til Hald i Nørhald Hrd., omgives af Gerlev Sogn, Nørhald Hrd. (Hald og Gassum S.) og Onsild Hrd. (Hem S.), fra hvilket det skilles ved Kastbjerg Aa. Kirken ligger c. 7 km SSØ. for Mariager og c. 16 km N. for Randers. De højtliggende, noget bakkede Jorder er sandmuldede og sandede.

Befolkning i 1921: 243 (1801: 150, 1850: 192, 1901: 209), boende i 54 Gaarde og Huse. Det saml. Hartk. (1905): 85 Td.; 17 Gaarde med 79 og 21 Huse med 6 Td. Hartk., samt 2 jordløse Huse. Ejdsk. (1924): 915, deraf Jordv.: 520. Areal: 779 ha, hvoraf (1919) besaaet med Rug 56 ha, Byg 34, Havre 121, Blands. til Modenhed 32, Kartofler 21, Foderroer 79; Brak udgjorde 25 ha. Grønfoeder og Græsning 344, Haver o. l. 7, Tørvemoser 12, Heder og Lyngbakker 29, Vandar. 3. Kreaturhold (1923): 108 Heste, 528 Stk. Hornkv. (deraf 264 Køer), 6 Geder, 99 Faar, 592 Svin.

I Sognet Byen Kærby (1458 Kiereby) med Kirke, Skole, Forsamlingshus, Vandværk (kommun.) og Vandmølle. Kærbygd.

Kærby S., een Sognekommune med Hovedsognet Hald i Nørhald Hrd., har Tingsted i Mariager og hører under Retskr. Mariager Kbst. m. m., Politikr. Mariager Kbst. m. m. (Hadsund), Randers Amtstuedistr., Mariager Lægekr., Hobro Skatte- og Vurderingskr., Amtet 3. Folketingskr., 2. Forligskr. og 4. Udskrivningskreds 415. Lægd. Kirken er selvejende (fra 1922).

Kirken bestaar af Kor og Skib, Taarn mod Ø. og Vaabenhus mod N. Kor og Skib er fra romansk Tid af Granitkvadre, Skibet paa Sokkel med Skraakant, Koret paa Dobbeltsokke. Korbuen, med profilerede Kragbaand, flere Vinduer og begge Døre (Vinduer og Syddøren tilmurede) er bevarede, Norddøren har Halvsøjler og en korsmærket Overligger, ved den stærkt omdannede Syddør en udhugget Dyrefigur. Skibet har Bjælkeloft, Koret en senere indbygget Hvælving. Samtidig med denne er det lave Taarn opf. Ø. for Koret, af Mursten. Vaabenhuset, af Mursten, er ligeledes nyere. Større Restaur. 1893, hvorved bl. a. Sydsiden omsattes (Arkt.: Ahlmann). Altertavle i Rokostil fra 1788. skænket af Dorthea Pedersdatter i Ran-

ders, med et nyt Maleri af Anker Lund (Christus vel-sig-nende et Barn). Alterstagerne, fra 1640, stammer fra Vor Frelsers Kirke paa Christianshavn. Prædikestol i Renæssancestil ligeledes fra Vor Frelsers Kirke. Ro-mansk Granitfont. Over Fonten en latinsk Indskrift, som beretter om Kirkens Istandsættelse i 1624 i Hr. Søren Fabricius' Tid. I Vaabenhusets mur en romansk Ligsten med Kors.

I Engedal ved Kærby findes en hellig Kilde.

I Kærby er 1920 rejst en Genforeningssten.

De c. 25 Gravhøje, som kendes i Sognet, har næsten udelukkende deres Plads i dettes sydl. Del, men ad-skillige af dem er nu ødelagte eller sløjfede. SV. for Kærby har ligget paa ret tæt Linie 6 Høje, af hvilke de fleste nu er sløjfede. S. og SØ. for Kærby ses 9 fredl. Høje, deribl. nogle af Bavnehøjene og en Høj hørende til Gruppen Stolsbjærg-højene i Gerlev Sogn.

Kærby var i ældre Tid Anneks til Gerlev-Enslev; 6. Okt. 1926 forenedes det med Kapellaniet i Mariager, 12. Marts 1630 blev det Anneks til Falslev, indtil det 10. Okt. 1816 annekteredes til Hald.

**JENSEN, INGVAR SKJØDT SKIFTER**, Gaardejer,  
»Kærbygaard«, Gerlev,  
er født her paa Gaarden 17. 5. 1921. Forældre: Rasmus Skifter og Hustru Kristiane, f. Skjødt. Ingvard Jensen er gift med Edith, f. Hadsund i Skjødstrup 9. 2. 1920. Forældre: Marius Christensen og Hustru Kristine, f. Hadsund. I Ægteskabet er 2 Børn: Rasmus 10. 7. 1945 og Margit 26. 3. 1949. Ingvard Skifter overtog i 1944 Gaarden Matr. Nr. 1a efter sin Far, der havde ejet den siden 1911. Gaarden har siden 1886 været i Slægtens Eje. Arealet er 87 Tdr. Land og normal Besætning er 2 Køer plus Opdræt, 2 Heste, 10 Søer og ca. 30 Svin. Ejds. 84.000 Kr. Bygningerne er opført 1757, Stald-længen dog ca. 1900.

**JENSEN, NIELS KROGH**, Husmand,  
Kærby, Hald,  
er født her paa Ejendommen 26. 1. 1901. Forældre: Karl Jensen og Hustru Anne, f. Mikkelsen Krogh. Niels Krogh Jensen er gift med Hanna, f. Falk i Tjeøta, Norge, 1. 7. 1908. Forældre: Alexander Falk og Hustru Margrethe, f. Christiansen. Niels Krogh Jen-sen købte i 1940 Ejendommen Matr. Nr. 23a m. fl. af sin Far, der havde ejet den siden ca. 1899. Ejendom-men har gennem 3—4 Generationer været i Slægtens Eje. Arealet er 7 ha og normal Besætning 5 Køer plus Opdræt, 2 Heste, 1 So og 6 Svin. Ejds. 14.000 Kr. Byg-ningerne er opført 1906—07, dog har Jensen i 1957 bygget Laden samt i 1946 paalagt Bygningerne fast Tag.

**KROGH, NIELS**, Husmand,  
Kærby, Hald,  
er født her paa Ejendommen 19. 5. 1916. Forældre: Anton Krogh og Hustru Petrea, f. Jensen. Niels Krogh er gift med Lilly, f. Pedersen i Gravens 26. 8. 1921.

Forældre: Hans Pedersen og Hustru Anna. I Ægteska-bet er 6 Børn: Inge, Anton, Hans, Ellen, Jens og Arne. Niels Krogh købte i 1946 Ejendommen Matr. Nr. 10b af sin Far, der havde ejet den siden ca. 1913. Arealet er 17½ Td. Land og normal Besætning er 6 Køer plus Opdræt, 2 Heste, 2 Søer, 5 Svin og 350 Høns. Ejds. 25.000 Kr. Hestestald og Hønhæhus har Krogh bygget 1947 og Kyllingehus i 1948.

**KROGH, THORVALD BØRGE**, Husmand,  
Kærby, Hald,  
er født her paa Ejendommen 16. 8. 1918. Forældre: Niels Svendsen Krogh og Hustru Kirstine, f. Peder-sen. Th. Børge Krogh er gift med Gudrun, f. Lorentzen i Enslev 25. 5. 1923. Forældre: Anton Lorentzen og Hustru Karoline, f. Nielsen. I Ægteskabet er 1 Barn: Birte 6. 7. 1954. Th. Børge Krogh købte i 1950 Ejen-dommen Matr. Nr. 9i og 9e af sin Mor, der havde drev-et den siden sin Mands Død 1918 og sammen med ham siden 1904. Arealet er 5 Tdr. Land og normal Be-sætning 3 Køer plus Opdræt og 2 Søer. Ejds. 16.500 Kr. Bygningerne er opført ca. 1900. Krogh blev i 1940 udlært som Tømrer og drevet Forretning siden 1950 sammen med Ejendommen.

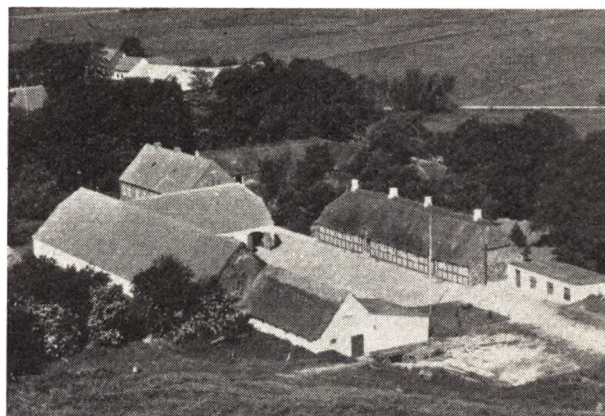

**LASSEN, FINN BLINK**, Gdr.,  
»Nøragergaard«, Kærby, Hald,  
er født i Aarhus 27. 10. 1927. Forældre: Læge Jens Ma-rius Lassen, Langaa, og Hustru Ellen, f. Christensen. Finn B. Lassen er gift med Bodil, f. Nielsen i Hvalløse 21. 1. 1934. Forældre: Niels Nielsen og Hustru Else Ma-rie, f. Nielsen Bæk. I Ægteskabet er 1 Barn: Ellen Ma-rie 23. 12. 1956. Finn Lassen købte 1. 4. 1955 Gaarden Matr. Nr. 11a m. fl. af Kresten Nøramer, i hvis Slægt Gaarden har været ca. 2—300 Aar. Arealet er 65 Tdr. Land, og normal Besætning er 20 Køer plus Opdræt, Traktor og 80 Svin. Ejds. 95.000 Kr. Stuehuset er æl-dre, mens Svinestald og Lade er bygget 1942 og Ko-stalden 1956. Lassen har siden Overtagelsen moderni-seret Stuehuset indvendigt. Fru Lassen blev i 1955 di-mitteret som Lærerinde fra Skive Seminarium og har de sidste 2 Aar været Lærerinde ved Kærby Skole.

**NIELSEN, GUNNAR ANKER**, Bmd.,  
Kærby, Hald,  
er født her paa Ejendommen 2. 7. 1933. Forældre: Hans Chr. Nielsen og Hustru Nielsine Dorthea, f. Nielsen. Bedsteforældre: FF Niels Chr. Nielsen, f. i Kærby. FM Kirsten Marie, f. Hansen i Assens. MF Laust Chr. Nielsen, f. i Hvidsten. MM Maren, f. Pedersen i Kou-sted. Oldeforældre: Niels Christensen, Boldrup, og Hu-





stru Ane Kirstine, Hans Sørensen, Udbyneder, og Hustru Ane Kristine. Gunnar Nielsen overtog 1. 4. 1955 Ejendommen Matr. Nr. 24a m. fl. efter sin Far, der havde ejet den siden 1918, men den har gennem 4 Generationer været i Slægtens Eje. Arealet er 24 Tdr. Land, hvoraf Nielsen har tilkøbt 6 Tdr. Land. Normal Besætning er 8 Køer plus Opdræt, 3 Heste og 25 Svin. Ejds. 30.000 Kr. Stuehuset er ældre, mens Kostald og Svinestald er bygget ca. 1895. Hestestald og Lade har Nielsens Far ombygget 1946.

**NIELSEN, KRESTEN WILLADSEN, Bmd.,**  
Kærby, Hald,

er født her paa Ejendommen 15. 11. 1899. Forældre: Anders Chr. Nielsen og Hustru Elisabeth, f. Christensen. Kr. Nielsen er gift med Rasmine Magdalene, f. Olesen i Hastrup 20. 2. 1903. Forældre: Per Olesen og Hustru Ellen Katrine, f. Rasmussen. I Ægteskabet er 9 Børn: Anders Chr., Elisabeth, Ella Petrea, Svend Peter, Aage, Erik, Johannes, Bodil Marie og Leif Willads. Kr. Nielsen købte ca. 1922 Ejendommen Matr. Nr. 9f m. fl. af sin Far, der har bygget den ca. 1899. Arealet er 9 Tdr. Land. Ejds. 15.500 Kr. Bygningerne er opført ca. 1899, dog er Kostald og Lade siden blevet tilbyggede. Nielsen har i ca. 20 Aar været Hovedagent for Forsikringsselskabet DFFA. Der drives intet Landbrug paa Ejendommen.

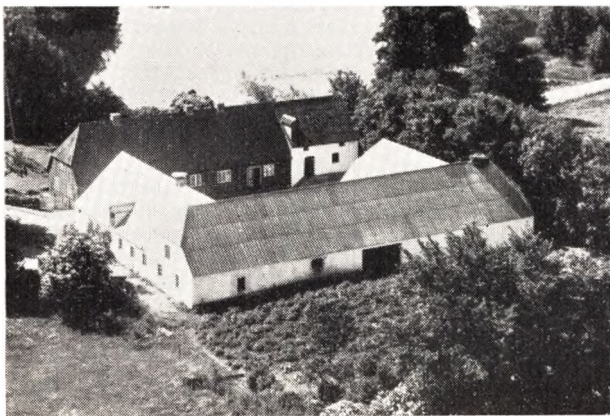

**KROGH, MARIE, f. Pedersen. Enkefru,**  
Kærby Mølle, Hald,

er født i Skrødstrup 25. 11. 1891. Forældre: Niels Pedersen og Hustru Else, f. Christensen. I Ægteskabet er

5 Børn: Ester, Niels, Ejler, Gerda og Grethe. Fru Krogh har drevet Gaarden Matr. Nr. 14a m. fl. siden sin Mands Død 8. 4. 1954, og Krogh købte den i 1913. Arealet er 40 Tdr. Land, og normal Besætning er 12 Køer plus Opdræt, 2 Heste, 2 Søer og 10 Svin. Ejds. 65.000 Kr. Bygningerne var opført 1826 efter Brand, men i 1922 blev der bygget ny Kostald, i 1929 Møllehus, mens Lade og Hønseshus er bygget senere. Til Gaarden hører en Ørreddam, som blev oprettet 1956. Gaarden bestyres af Marius Jensen.

**PEDERSEN, NIELS WOLFFGANG, Husmand,**  
Kærby, Hald,

er født her paa Ejendommen 20. 7. 1920. Forældre: Niels Chr. Pedersen og Hustru Ane Kirstine, f. Due-lund. Niels Pedersen købte ca. 1948 Ejendommen Matr. Nr. 26a m. fl. af sin Far. Ejendommen har gennem 3 Generationer været i Slægtens Eje. Arealet er 16 Tdr. Land, og normal Besætning er 8 Køer plus Opdræt, Traktor og 10 Svin. Ejds. 23.000 Kr. Pedersen har i 1950 bygget Kostald og Lade.

**SKJØTT, KRESTEN JENSEN, Gdr.,**  
Kærby, Hald,

er født her paa Gaarden 29. 1. 1897. Forældre: Jens Skjøtt og Hustru Kirsten, f. Christensen. Kr. Skjøtt er gift med Kirsten Marie, f. Jensen i Skrødstrup 17. 7. 1905. Forældre: Thomas Jensen og Hustru Maren, f. Andersen. I Ægteskabet er 6 Børn: Kirsten, Jens, Ingrid, Svend, Herluf og Grethe. Kr. Skjøtt købte i 1919 Gaarden Matr. Nr. 3a af sin Mor, der havde drevet den siden sin Mands Død 1917. Gaarden har været i Slægten Skjøtts Eje gennem 7 Generationer. Arealet er 86 Tdr. Land, og normal Besætning er ca. 22 Køer plus Opdræt, 2 Heste, Traktor og 60 Svin. Ejds. 118.000 Kr. Stuehuset er opført 1891 og Udhusene 1905 efter Brand, dog har Skjøtt siden moderniseret samtlige Bygninger. Skjøtt har siden 1939 været Sognefoged.

**SØRENSEN, SØREN MØLLER, Gdr.,**  
»Damsbo«, Kærby, Hald,

er født i Sognet 25. 11. 1884. Forældre: Hans Sørensen og Hustru Ane. Søren Sørensen er gift med Kristine, f. Jensen i Skrødstrup 10. 2. 1898. Forældre: Jens Jensen og Hustru Karen Marie, f. Christensen. I Ægteskabet er 5 Børn: Hans 18. 1. 1930, Arne og Karl 6. 4. 1931, Hilda 25. 6. 1932 og Inga 1. 2. 1936. Søren Sørensen købte i 1900 Gaarden Matr. Nr. 16a m. fl. af sin Far, der havde ejet den siden ca. 1850, men den har i 4—5 Generationer været i Slægtens Eje. Arealet er 18 Tdr. Land, og normal Besætning er 6 Køer plus Opdræt, 2 Heste, 2 Søer og 7 Svin. Ejds. 24.000 Kr. Stuehuset er opført 1867, Hestestald og Lade 1905, Kostalden 1907 og Vognporten 1915. Fru Sørensen er Formand for Mariager Kredsen af Husholdningsforeninger og har været det i 20 Aar og været med til Stiftelsen 1937.

**VINTHER, JOHAN, Gdr.,**  
Kærby, Hald,

er født i Sognet 7. 10. 1896. Forældre: Jens Vinther og Hustru Karen, f. Lorentsen. Johan Vinther er gift med Jensine, f. Poulsen i Raaby 8. 7. 1900. Forældre: Søren Poulsen og Hustru Maren, f. Jensen Brix. I Ægteskabet er 2 Børn: Jens 17. 11. 1924 og Kamma 27. 10. 1928. Johan Vinther købte i 1923 Gaarden Matr. Nr. 10a m. fl. af sin Mor, der overtog den 1905 efter Brand. Arealet er 30 Tdr. Land, og normal Besætning er 10 Køer plus Opdræt og Traktor. Ejds. 39.000 Kr. Bygningerne er opført 1905 efter Brand paa nær Laden, som er bygget 1950.

WINTHER, ERNST HOLM, Gdr.,  
»Korsgaarden«, Kærby, Hald,

er født her paa Gaarden 31. 10. 1923. Forældre: Mads Winther og Hustru Mine, f. Holm. Ernst Winther er gift med Agnes, f. Sauer i Mariager 8. 10. 1924. Forældre: Karl Sauer og Hustru Josefine. I Ægteskabet er 2 Børn: Lis 9. 1. 1953 og Erik 8. 1. 1956. Ernst Winther købte i 1954 Gaarden Matr. Nr. 8a m. fl. af sin Far, der havde ejet den siden 1911. Arealet er 63 Tdr. Land, og normal Besætning er 15 Køer plus Opdræt, Traktor, 2 Søer og 50 Svin. Ejds. 71.000 Kr. Bygningerne er opført 1911—12 af Winthers Far.

WINTHER, JENS HOLM, Husmand,  
Østendal, Gerlev,

er født i Kærby 8. 4. 1914. Forældre: Mads Winther og Hustru Mine, f. Holm. Jens Winther er gift med Helga, f. Skals i Hald 19. 4. 1915. Forældre: Jens Skals og Hustru Nete, f. Christensen. I Ægteskabet er 3 Børn: Agnete, Poul og Birgit. Jens Winther købte i 1941 Ejendommen Matr. Nr. 9b m. fl. af Ernst Jørgensen. Ejendommen er opført af Anton M. Christensen. Arealet er 12 Tdr. Land, og normal Besætning er 5 Køer plus Opdræt, 1 Hest, 3 Søer og 6 Svin. Ejds. 23.000 Kr. Bygningerne er opført ca. 1903, Hestestald og Hønsehus dog først ca. 1933.

## KOVSTED RAASTED KOMMUNE

omgives af Faarup og Asfærg Sogne, Støvring Hrd. (Annekssognet Raasted), hvorfra det skilles ved Kovsted Aa, og Viborg Amt (Sønderlyng Hrd.), fra hvilket det skilles ved Kovsted og Skals Aaer. Kirken ligger c. 11 km NV. for Randers og c. 15 km SSØ, for Hobro. De højtliggende, noget bakkede Jorder (Bavnehøje, Grindeshøje) er overvejende sandede, med Enge og Kær langs Aaerne. enem Sognet gaar Landevejen fra Randers til Hobro og den østjydske Længdebane.

Befolkning i 1921: 341 (1801: 194, 1850: 240, 1901: 323), boende i 65 Gaarde og Hust. Det saml. Hartk. (1905): 122 Td.; 22 Gaarde med 115 og 35 Huse med 7 Td. Hartk., samt 2 jordløse Huse. Ejds. (1924): 1381, deraf Jordv.: 754. Areal: 970 ha, hvoraf (1919) besaaet med Hvede 2 ha, Rug 51, Byg 57, Havre 183, Blands. til Modenhed 42, Kartofler 33, Foderroer 121; Brak udgjorde 9 ha, Grønfoder og Græsning 377, Haver o. l. 14, Tørvemoser 8, Skov 14, Heder og Lyngbakker 13, Vandar. 3. Kreaturhold (1923): 148 Heste, 723 Stk. Hornkv. (deraf 341 Køer), 25 Geder, 96 Faar, 719 Svin.

I Sognet Byerne: Kovsted (1403 Koustedt) med Kirke, Præstegd., Skole, Fattighus, Forsamlingshus, Brugsforen., Kbmshdl. og Vandværk; Terp (1461 Terp) med Brugsforening og Mølle. Gaarde: Brobjærg, Vindingholm, Stensgd., Højgd., Møllegd. med Vandværk, Aagd.

Kogsted S., een Sognekommune med Annekset Raasted i Støvring Hrd., har Tingsted i Randers og hører under Retskr. Nørhald Hrd. m. m. (Randers), Politisk Randers Kbst. m. m., Randers Amtstuedistr., Randers Lægekr., Hobro Skattekr., Støvring-Galten Hrdr.s

Vurderingskr., Amtets 3. Folketingskr., 3. Forligskr. og 4. Udskrivningskr.' 393. Lægd. Kirken er selvejende (fra 1923).

Kirken bestaar af Kor og Skib, Taarn mod V. og Vaabenhus mod S. Kor og Skib er fra romansk Tid af Granitkvadre paa Sokkel med Skraakant. Granitkorbuene, flere Vinduer mod N. og Syddøren, med Halvsøjler, Tærningkapitæler og Overligger med Baandsøjle, er bevarede; Norddøren, ligeledes med Søjler og Tærningkapitæler, er tilmuret. I den senere Middelalder fik Kor og Skib Hvælvinger, og Taarnet, at Granitkvadre og Munkesten, og Vaabenhuset, ligeledes af Munkesten, med høj Blindingsgavl, opførtes. Taarnrummet er ikke forbundet med Skibet. I Vaabenhusets Østmur et Vievandskar i en Niche (oprindelig Kværnsten fra Oldtiden). Altertavle og Prædikestol i Renæssancestil (begge restaur.). Romansk Granitfont med Løvefigurer i fladt Relief. I Vaabenhuset en 1898 opstillet Ligsten over Præsterne Jens Brasch, død 1654, og P. Brasch, død 1683, en mindre Sten over førstn. og en Ligsten fra tidligere Middelalder med Kors og Løvværk. Ved Kirkegaardens Nordside en middelalderlig Kirkelade.

I Sognet skal der have været en Herregaard, Steensgaard, hvis Plads endnu skal kunne spores i Kæret S. for Kovsted By, ligesom Navnet endnu er bevaret for en Gaard i Byen. 1484 nævnes Nis Hwas i Koffstedt. Kobsted Mølle nævnes 1403 og 1415; Ringel Mølle (1584 Ringell Mølle) nævnes flere Gange i 17. Aarh. og laa under Mariager Kl.; 1688 siges den at være øde.

Tæt N. for Kovsted ligger paa Række, paa Toppen

af en Banke de 3 ganske anselige Bavnehøje (alle fredl. og atter N. herfor de 2 Bondeshøje, af hvilke især den sydl. er overordentlig stor, men en Del afgravet. Meget anselig er fremdeles den 5 m høje, træbevoksede, fredl. Mongelhøj N. for Terp, beliggende paa et Højdedrag og saaledes synlig milevidt. Ogsaa V. for Terp kendes to ganske store Høje (Greneshøjene), tæt sammenliggende, men den sydl. er nu næsten helt udjævnet. Desuden kendes i Sognet mindst 15 Høje, nu dog enten noget forstyrrende eller sløjfede.



**ESPENSEN, PEDER KRISTIAN, Lmd.,**

Raasted, Bjerregrav,  
er født i Terp Mølle 1. 3. 1899. Forældre: Lmd. Anders Espensen og Hustru Elisabeth. Peder Kr. Espensen er gift med Margith, f. Pedersen. Forældre: Kristian Pedersen og Olava, f. i Norge. I Ægteskabet er 2 Børn: Anders 26. 8. 1940 og Margith 26. 8. 1940. Peder Kr. Espensen overtog 1. 5. 1935 Gaarden Matr. Nr. 17 a m. fl. efter sin Far med et Areal paa 33 Tdr. Ld. Normal Besætning er 13 Køer, 14 Ungkreaturer, 2 Søer og 14 Svin. Hovedbygningen er opført 1865, Stalden 1934. Lade og Hestestald 1948. Ejdsks. 75.000 Kr.

**KOCH, LARS, Lmd.,**

Kousted, Bjerregrav,  
er født i Lindbjerg 15. 10. 1913. Forældre: Lmd. Per Koch, f. 30. 11. 1872, og Hustru Anna, f. 5. 11. 1884. Lars Koch er gift med Karen, f. Christensen i Stangerum 7. 11. 1914. Forældre: Kresten Møller Christensen og Hustru Kristine, f. Kragh. I Ægteskabet er 3 Børn: Svend Erik 3. 3. 1934, Anna Kjestine 20. 4. 1941 og Inge-Lise 11. 11. 1952. Lars Koch købte i 1954 Ejendommen Matr. Nr. 17m, 3k, 13i og 10k efter Udstyknings fra Hulbækgård. Arealet er 9,8 Tdr. Ld. Normal Besætning er 5 Køer, 2 Kvier, 2 Søer, 10 Smaagrise, 20 Svin og 2 Heste. Bygningerne er opført 1954. Grundskyld 15.300 Kr.

**MOGENSEN, THORVALD, Lmd.,**

Kæravig, Kovsted, Bjerregrav,  
er født i Jerne Sogn 4. 3. 1898. Forældre: Lmd. Kres-



ten Mogensen, Kovsted, og Hustru Kristine Thorvald Mogensen er gift med Katrine, f. Pedersen i Kovsted 15. 7. 1900. Forældre: Lmd. Karl Pedersen og Hustru Anesine. I Ægteskabet er 4 Børn: Egon 12. 1. 1922, Irma 7. 3. 1924, Jonna 13. 3. 1927 og Freddy 15. 11. 1944. Thorvald Mogensen købte i 1949 Ejendommen Matr. Nr. 3h og 5k af sin Svigerfar. Ejendommen har gennem Aarene været i Slægtens Eje. Arealet er 6 Tdr. Ld., hvoraf 3 Tdr. Ld. er Eng. Normal Besætning er 3—5 Køer samt Ungkreaturer. Stuehuset er opført 1909 og Staldbygningerne ca. 1920.

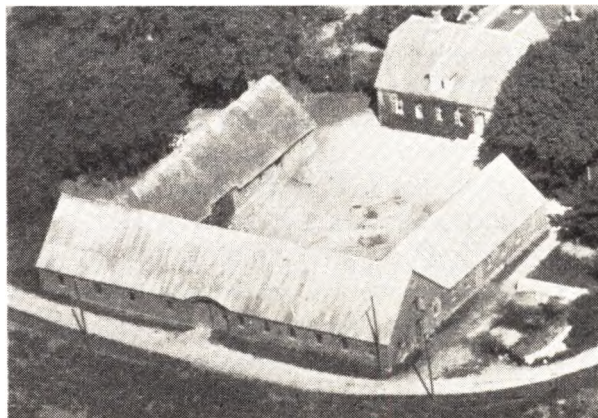

**WILHARDT VERNER, Gdr., »Buggesholm«,**

Raasted, Bjerregrav,  
er født i Gern 30. 3. 1897. Forældre: Frits Wilhardt og Hustru Anna, f. Hansen. Verner Wilhardt er gift med Ketty, f. Wass i Nyborg 16. 4. 1904. Forældre: Ludvig Wass og Hustru Marie. I Ægteskabet er 3 Børn: Annelis 24. 6. 1938, Erik 27. 12. 1939 og Ellen Margrethe 21. 1. 1943. Verner Wilhardt købte i 1936 Gaarden Matr. Nr. 19a af Brod, der havde haft den en Aarrække. Arealet er 40 Tdr. Ld. og normal Besætning er 10 Køer plus Ungkreaturer, 4 Søer, 10 Svin, Smaagrise og 2 Heste. Stuehuset er opført 1917, og de øvrige Bygninger 1912. I 1940 har Wilhardt lagt fast Tag paa Bygningerne. Stuehuset er siden Opførelsen blevet moderniseret.

# LEM-GIMMING KOMMUNE

ANDREASEN, MARIUS, Gdr.,

Lem, Randers,

er født samme Sted 26. 5. 1895. Forældre: P. Chr. Andreasen, f. i Dyrby, og Hustru Anne, f. Lindgaard i Lem. Marius Andreasen er gift med Kirsten, f. Andersen i Døstrup 8. 8. 1897. Forældre: Jens Andersen. Marius Andreasen overtog i 1936 Gaarden Matr. Nr. 25b m. fl. efter sin Far, der havde ejet den siden 1893 og da overtaget den efter sine Svigerforældre. Arealet er 32 Tdr. Land, og normal Besætning er 12 Køer plus Opdræt, 5 Søer, 12—14 Svin, 1 Hest og Traktor. Bygningerne er opført 1933 efter Brand paa nær Maskinhuset, som er bygget senere. Ejdsks. 60.000 Kr. Andreasen har tilkøbt 7 Tdr. Land af Jorden.

CHRISTENSEN, MARINUS, Lmd.,

Lem, Randers,

er født i Lem 2. 4. 1882. Forældre: Chr. Nielsen og Hustru Gertrud Marie, f. Nielsen. Marinus Christensen er gift med Mariane, f. Sørensen Bach i Fausing 7. 10. 1886. Forældre: Søren Rasmussen Bach og Hustru Anna, f. Nielsen. I Ægteskabet er 4 Børn: Gerda Marie, Astrid Sofhie, Kirstine og Søren Bach. Marinus Christensen købte i 1932 Ejendommen Matr. Nr. 12e af Mads Madsen, der har opført den i 1914. Arealet er 8 Tdr. Land, og normal Besætning er 4 Køer plus Opdræt og 1 Hest. For Tiden er der ingen Besætning, da Jorden er lejet ud. Christensen har ombygget Kostalden samt bygget ny Lade i 1932. Ejdsks. 13.000 Kr. Fra 1910—32 ejede Christensen en Ejendom paa Lem Mark med 36 Tdr. Land, som nu ejes af Jens Carl Bach. Tidligere igen ejede Christensen sit Fødehjem med 18 Tdr. Land, og dette ejer Henry Albertsen i Dag.

FRIIS, FOLMER, Gdr.,

Nr. Fælledvej 3, Randers,

er født i Essenbeck 20. 3. 1918. Forældre: Martin Friis og Hustru Theodora, f. Nielsen. Folmer Friis er gift med Jensine, f. Germansen Skjødt i Hornslet 9. 8. 1919. Forældre: Niels Germansen Skjødt og Hustru Anna, f. Jensen. I Ægteskabet er 6 Børn: Niels Jørgen 26. 7. 1943, Poul Martin 15. 2. 1945, Knud Erik 16. 3. 1946, Svend Aage 28. 5. 1947, Aase 18. 2. 1949 og Margit 2. 10. 1950, alle med Navnet Skjødt. Folmer Friis købte i 1952 Ejendommen Matr. Nr. 51a og 62b m. fl. af Slagtermester Chr. Hansen, Randers, der havde ejet den nogle Aar. Arealet er 29 Tdr. Land, og normal Besætning er 12 Køer plus Opdræt, 10 Søer, Smaagrisse og 2 Heste. Bygningerne er opført ca. 1910, dog er Laden blevet tilbygget 1955, og der er lagt fast Tag paa Svinestalden. Ejdsks. 73.300 Kr. Tidligere har Friis i 9 Aar ejet en anden Ejendom i Lem Sogn med 16 Tdr. Land, som Henry Albertsen nu er Ejer af.

JENSEN, KNUD, Lmd.,

»Vinkelhøj«, Lem, Randers,

er født i Tøndering 2. 7. 1916. Forældre: Marius Jensen og Hustru Marie, f. Poulsen. Knud Jensen er gift med Annalise, f. Mikkelsen i Kastbjerg 4. 12. 1922. Forældre: Jens Mikkelsen og Hustru Marie, f. Christensen. I Ægteskabet er 1 Barn: Bodil Karen 16. 2. 1955. Knud



Jensen købte i 1948 Ejendommen Matr. Nr. 23a m. fl. af Erik Jensen, der havde ejet den siden 1934. Arealet er 5,8 ha, og normal Besætning er 5 Køer, 3 Ungkreaturer, 10 Svin og 1 Hest. Stuehuset er opført 1914, Laden 1954, Maskinhuset 1955 og Høsehuset 1953. Ejdsks. 16.000 Kr. Ved Overtagelsen var der ingen Besætning og næsten ingen Redskaber eller Maskiner. I 1956 har Jensen installeret El-Kraft, og der findes nu baade Kværn, Tærskkeværk m. m.

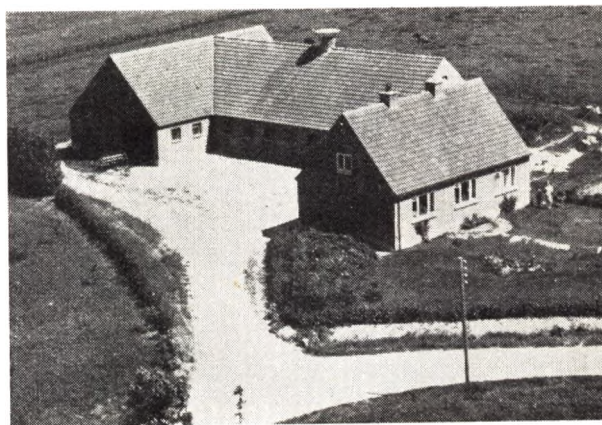

KRISTOFFERSEN, KRISTIAN, Gdr.,

Lem, Randers,

er født i Junget-Thorum 28. 6. 1912. Forældre: Niels Kristoffersen og Hustru Maren, f. Jensen. Kr. Kristoffersen er gift med Ingeborg, f. Jensen i Støvring 11. 9. 1923. Forældre: P. M. Jensen og Hustru Ane Dorthea, f. Pedersen. I Ægteskabet er 2 Børn: Peter 20. 3. 1951 og Hans 19. 6. 1955. Kr. Kristoffersen købte i 1949 Jorden Matr. Nr. 18g og opførte Stuehuset samme Aar. Stald og Lade er bygget 1950 og Høsehuset senere. Arealet er 16 Tdr. Land, som blev udstykket fra Sø-

ren Vestergaards Gaard. Normal Besætning er 6 Køer plus Opdræt, 2 Søer, 14 Svin og 2 Heste. Ejds. 50.000 Kroner.

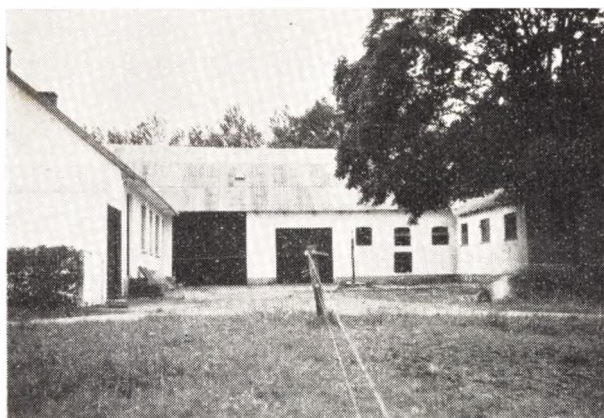

**LAUERSEN, AAGE, Gdr.,**

Lem Mark, Spentrup,  
er født i Vorup 10. 3. 1918. Forældre: Niels Lauersen og Hustru Marie, f. Sørensen. Aage Lauersen er gift med Karoline, f. Pedersen i Dover 27. 6. 1921. Forældre: Peter Pedersen og Hustru Jensine, f. Faling. I Ægteskabet er 2 Børn: Marie 1. 10. 1955 og Edith 24. 4. 1957. Aage Lauersen overtog i 1953 Ejendommen Matr. Nr. 17b m. fl. efter sin Far, der havde ejet den siden 1919. Arealet er 20 Tdr. Land, hvoraf de 10 Tdr. Land er blevet tilkøbt ca. 1925. Normal Besætning er 8 Køer plus Opdræt, 4 Søer, Traktor, og der leveres ca. 20 Svin aarlig. Bygningerne er opført ca. 1900, dog er Lade og Hønsehus bygget siden, og Kostalden er blevet ombygget. Ejds. 43.000 Kr.

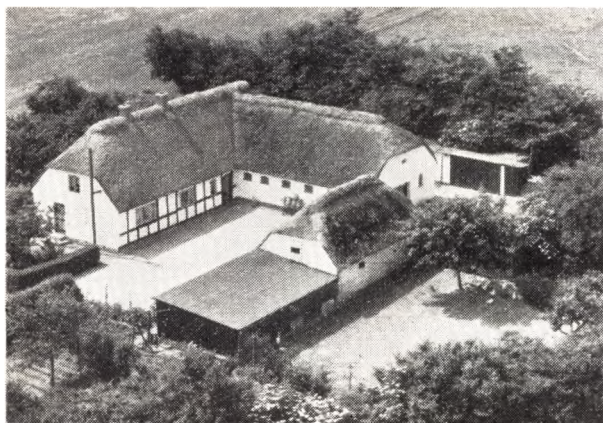

**MIKKELSEN, VERNER, Lmd.,**

Lem Mark, Spentrup,  
er født i Udbynder 5. 5. 1915. Forældre: Anthon Nicolai Mikkelsen og Hustru Lene, f. Sørensen. Verner Mikkelsen er gift med Jenny, f. Klokke i Havndal 16. 3. 1915. Forældre: Søren Klokke og Hustru Martine, f. Jensen. I Ægteskabet er 1 Barn: Jonna 26. 2. 1956. Verner Mikkelsen overtog 11. 12. 1945 Ejendommen Matr. Nr. 28 m. fl. efter Carl Vestergaard, der havde ejet den i 24 Aar. Arealet er ca. 12 Tdr. Land, og normal Besætning er 7 Køer plus Opdræt, 10—12 Svin og 2 Heste. Stuehuset er ca. 90 Aar gammelt,

mens Udbygningerne er blevet ombyggede. Mikkelsen har bygget Maskinhuset. Ejds. 28.000 Kr. Mikkelsen har tilkøbt 4 Tdr. Land af Jorden ca. 1949.

**NIELSEN, JENS ANKER, Gdr.,**

»Nørrevang«, Spentrup,  
er født samme Sted 3. 4. 1915. Forældre: Niels Jensen Nielsen og Hustru Sofhie, f. Henriksen. Jens Anker Nielsen er gift med Marie, f. Larsen i Aarslev 4. 5. 1917. Forældre: Jens Larsen og Hustru Martha, f. Christensen. I Ægteskabet er 2 Børn: Niels Jørgen 24. 9. 1953 og Jens Erik 23. 12. 1956. Jens Anker Nielsen overtog 1. 3. 1946 Ejendommen Matr. Nr. 11b m. fl. efter sin Far, der havde ejet den siden 1909 og da opført den. Arealet var i 1909 paa 8 Tdr. Land, men siden er der tilkøbt en Ejendom med 7 Tdr. Land og senere igen yderligere 2 Tdr. Land, saa der i Dag er et Areal paa 17 Tdr. Land. Normal Besætning er 8 Køer plus Ungkreaturer, 2 Søer, 8 Svin og 2 Heste. Bygningerne er opført 1909, dog er der siden bygget Brændselshus og Hønsehus. Ejds. 20.000 Kr.



**NIELSEN, KNUD HØRLÜCK, Gdr.,**

Tinget, Harridslev, Randers,  
er født i Kousted-Raasted 15. 10. 1929. Forældre: Johs. Nielsen, Kousted, og Hustru Magdalene, f. Hørlück. Bedsteforældre: FF Gdr. Laust Nielsen, Kousted. FM Maren, f. i Gram Mølle. Knud Hørlück Nielsen er gift med Jenny Marie, f. Pedersen i Stouby-Kærby 3. 4. 1931. Forældre: Peder Christian Pedersen, Stouby Mark, og Hustru Thora, f. i Svenstrup Sogn. Bedsteforældre: FF Gdr. Kresten Maagaard Pedersen. FM Maren, f. Jørgensen. MF Murer Niels Thorsen Pedersen, Aunbjerg. MM Kirsten Marie. I Ægteskabet er 1 Barn: Ivan Hørlück 16. 11. 1953. Knud H. Nielsen overtog i 1956 Gaarden Matr. Nr. 4d m. fl. efter Lars Fr. Christensen med et Areal paa 15 Tdr. Land. Ejds. 29.500 Kr. Normal Besætning er 7 Køer, 3 Ungkreaturer, 1 Hest, 3 Søer, og der leveres ca. 20 Svin aarlig. Bygningerne er opført 1911, dog er Kostalden i 1956 blevet tilbygget.

**PEDERSEN, MARIUS, Lmd.,**

Lem, Randers,  
er født samme Sted 11. 8. 1904. Forældre: Laust P. Pedersen og Hustru Maren, f. Nielsen. Marius Pedersen er gift med Anna Kirstine, f. Østergaard i Haderup 8. 12. 1911. Forældre: Jens Nielsen Østergaard og Hustru Anna Petrea, f. Sørensen. I Ægteskabet er 4 Børn: Jens Erik 28. 12. 1934, Per Chr. 30. 11. 1938, Maren Lis 1. 5. 1941 og Svend Ole 3. 4. 1943. Marius Pedersen

overtog i 1935 Ejendommen Matr. Nr. 27 efter sin Far, der havde ejet den ca. 40 Aar, og han var samtidig Vejmand i ca. 40 Aar. Arealet er 13 Tdr. Land, og normal Besætning er 4 Køer plus Opdræt, Svin, 100 Høns og 1 Hest. Bygningerne er opført af Pedersens Far ca. 1900. Ejds. 17.000 Kr.



**PEDERSEN, PETER MØLLER, Lmd.,**  
Lem Mark, Randers,

er født i Bjerregrav 24. 1. 1912. Forældre: Chr. Møller Pedersen og Hustru Kirsten Marie, f. Pedersen. Peter M. Pedersen købte i 1950 Ejendommen Matr. Nr. 12f af sin Onkel Jens Niels Andersen, der havde ejet den siden 1914 og da opført den. Arealet er 4 ha, og normal Besætning er 4 Køer plus Opdræt, 5 Svin og 1 Hest. Hønhuset er bygget 1952. Ejds. 13.000 Kr.

**SØRENSEN, LEO MØLLER, Lmd.,**  
Lem, Randers,

er født i Asferg-Faarup 9. 11. 1924. Forældre: Søren Møller Sørensen og Hustru Ane Theodora, f. Martinussen. Leo M. Sørensen er gift med Marie, f. Rishøj i Astrup 23. 8. 1927. Forældre: Oskar Rishøj og Hustru Agnes, f. Jensen. Leo Sørensen købte i 1950 Jorden Matr. Nr. 18d m. fl. og opførte Bygningerne samme Aar. Arealet er 16 Tdr. Land, og normal Besætning er 8 Køer plus Ungkreaturer, 3 Søer, ca. 10 Svin og 2 Heste. Hønhuset er bygget 1956 og Maskinhuset 1957. Ejds. 49.000 Kr.

## NØDAGER SOGN

**JENSEN, SØREN, Gdr.,**  
Skeldrup, Kolind,

er født i Hvilsager 14. 8. 1923. Forældre: Gdr. Niels Kr. Jensen, f. i Hvilsager, og Hustru Thora, f. Kristensen i Hvilsager. Bedsteforældre: FF Gdr. Niels Jensen, Hvilsager. FM Karen, f. Pedersen i Ø. Alling. MF Gdr. Søren Kristensen, f. i Hvilsager. MM Dorthea, f. Kristiansen i Marie Magdalene—Kold. Søren Jensen er gift med Ellen Margrethe, f. Jensen Høgh i Agri—Egens 13. 4. 1928. Forældre: Gdr. Kr. Jensen Høgh, Agri Egens, og Hustru Sofie, f. Rasmussen. Bedsteforældre: FF Gdr. Niels Peter Jensen. FM Ane Dorthea, f. Nielsen. MF Gdr. Anton Rasmussen, Agri Egens. MM Karoline. I Ægteskabet er 2 Børn: Christian Høgh 5. 2. 1952 og Susanne 26. 7. 1956. Søren Jensen købte i 1953 Gaarden Matr. Nr. 18a af Jens Andreas Christensen med et Areal paa 19 Tdr. Land. Kostald, Svi-

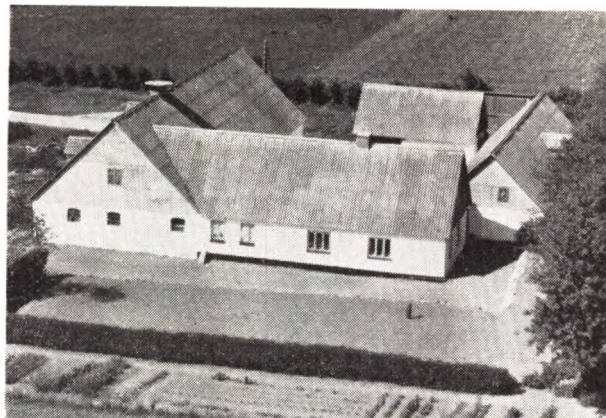

nestald og Lade er opført 1931, mens Stuehuset er betydelig ældre. Der findes alle Nutidens Maskiner og Redskaber. Normal Besætning er 3 Heste, 8 Køer plus Ungkreaturer samt Svin og Fjerkræ.

**NIELSEN, JENS PETER, Bmd.,**  
Nødager, Kolind,

er født i Sognet 17. 10. 1931. Forældre: Bmd. Simon Nielsen, Nødager, og Hustru Kirstine, f. Pedersen Vore. Bedsteforældre: FF Bmd. Jeppe Nielsen. MF Bmd. Per Pedersen. Jens Peter Nielsen er gift med Annelise, f. Nielsen i Brorstrup 12. 5. 1934. Forældre: Bmd. Kresten Nielsen (Grøn), f. i Nyrup, og Hustru Anne Margrethe, f. Christensen i Hvorvarp. Bedsteforældre: FF Gdr. Niels Nielsen (Grøn). FM Ane Mette. MF Handelsm. Jens Chr. Christensen. MM Larsine. I Ægteskabet er 1 Barn: Inger 15. 7. 1956. Jens Peter Nielsen overtog i 1955 Ejendommen Matr. Nr. 11 m. fl. efter sine Forældre, der havde ejet den ca. 30 Aar og købt den af Karl Aage Sørensen. Arealet er 17 Tdr. Land. Jorden er oprindeligt udstykket fra Maarup Møllegaard i 1923. Normal Besætning er 1 Hest, 6 Køer plus Opdræt samt Svin og Fjerkræ.

**STÆHR, JOHANNES POULSEN, Gdr.,**  
»Bispehund«, Nødager, Kolind,

er født i Feldballe 27. 7. 1912. Forældre: Gdr. Niels Nielsen Stæhr, f. i Feldballe, og Hustru Hedvig, f. Poulsen i Bregnet—Thorsager. Bedsteforældre: FF Gdr. Rasmus Peter Stæhr, f. i Feldballe. FM Ane, f. Lassen i Feldballe. MF Lærer Jens Nikolai Poulsen, f. i Albøge. MM Nikoline, f. Løvschal i Dolmer. Johs. Stæhr er gift med Gudrun, f. Friis i Nødager 27. 11. 1920. Forældre: Gdr. og Sognefoged Niels Friis, f. i Nødager, og Hustru Katrine, f. Pedersen i Nødager. Bedsteforældre: FF Gdr. Jeppe Laursen, Nødagergaard, Nødager. FM Stine. I Ægteskabet er 4 Børn: Lissy 14. 12. 1942, Dora 2. 11. 1944, Betty 29. 5. 1947 og Margit 1. 6. 1950. Johs. Stæhr købte i 1956 Gaarden Matr. Nr. 3 m. fl. af sin Bror Ove med et Areal paa 23 Tdr. Land. Bygningerne er ældre. Normal Besætning er 2 Heste, 9 Kreaturer samt Svin og Fjerkræ. De nødvendige Maskiner og Redskaber forefindes.

**STÆHR, OVE POULSEN, Gdr.,**  
»Skeldrupgaard«, Nødager, Kolind,

er født i Feldballe 6. 11. 1913. Forældre: Gdr. Niels Nielsen Stæhr, f. i Feldballe, og Hustru Hedvig, f. Poulsen i Bregnet—Thorsager. Bedsteforældre: FF Gdr. Rasmus Peter Stæhr, f. i Feldballe. FM Ane, f. Lassen i Feldballe. MF Lærer Jens Nikolai Poulsen, f. i Albøge. MM Nikoline, f. Løvschal i Dolmer. Ove



Stæhr er gift med Gerda Hedvig, f. Birch i Marie Magdalene Kold 26. 3. 1921. Forældre: Gdr. Hans Andersen Birch, f. i Vamdrup, og Hustru Karen Emilie, f. Olesen i Ruds—Vedby. Bedsteforældre: FF Sundforvalter Hans Frandsen Birch. FM Ane, f. Andersen. MF Kristian Olesen, f. i Hørdum, Thy. MM Karoline, f. Fillen Johansen i Tebbestrup. I Ægteskabet er 2 Børn: Torben 15. 7. 1943 og Ulla 9. 5. 1946. Ove P. Stæhr har siden 1947 haft Gaarden Matr. Nr. 1b i Forpagning af sin Svigermor. Stæhrs Svigerforældre har ejet Gaarden siden 1922. Arealet er 45 Tdr. Land. Stuehuset er opført 1884, Kostalden restaureret 1942, Svinestalden opført 1950, mens Laden og det gamle Stuehus er ombygget 1954. Det menes, at det gamle Stuehus er opført i det 15. Aarhundrede. Ved Udgravning har man fundet et Kampestensfundament midt i Gaarden ca. 1 m under Jorden, som stammede fra en tidligere Bebyggelse. Der findes Nutidens Maskiner og Redskaber, bl. a. Traktor. Normal Besætning er 12—14 Køer plus Ungkreaturer samt Svin.

#### SØRENSEN, AUGUST SIGVALD, Bmd.,

Maarup Mark, Kolind,  
er født i Nødager 2. 8. 1916. Forældre: Gdr. Søren Peter Sørensen, f. i Nødager, og Hustru Jensine, f. i Nødager. August P. Sørensen er gift med Gudrun Nielsine, f. Poulsen i Hvering 22. 10. 1917. Forældre: Bødker Jørgen Poulsen og Hustru Mildred Mette, f. Henriksen. Bedsteforældre: FF Mads Poulsen. FM Jensine. I Ægteskabet er 2 Børn: Birgit 9. 3. 1946 og Helge 20. 3. 1951. August Sørensen købte i 1946 Ejendommen Matr. Nr. 3q m. fl., Maarup, af Steiner Nielsen med et Areal paa 16 Tdr. Land, hvortil der i 1949 blev tilkøbt 3½ Td. Land af Holger Thygesen, saa der i Dag er 19½ Td. Land. Jorden blev i 1915 udstykket fra Maarup Møllegaard. Bygningerne er de samme som ved Opførelsen, dog er Kostalden i 1952 tilbygget. Der findes Nutidens Maskiner og Redskaber. Normal Besætning er 2 Heste, 6 Køer plus Ungkreaturer samt Svin og Fjerkræ.

#### ULRICH, FREDERIK VILHELM, Gdr., Nødager, Kolind,

er født i Nødager 5. 6. 1906. Forældre: Gdr. Johan Ulrich, Sjelle, og Hustru Ida, f. Johansen i Sverige. Frederik V. Ulrich er gift med Marie Kirstine, f. Mortensen i Albøge 17. 12. 1911. Forældre: Bmd. Poul Mortensen. Nødager, og Hustru Sidsel. I Ægteskabet er 3 Børn: Ellen 21. 4. 1939, Grete 21. 4. 1939 og Hans 21. 9. 1942. Vilhelm Ulrich overtog i 1932 Ejendommen Matr. Nr. 10b efter sin Far, der havde ejet den siden 1918.

Arealet var ved Overtagelsen 22 Tdr. Land, men i 1948 blev der tilkøbt 7 Tdr. Land fra »Kringelgaarden«. Der findes de nødvendige Maskiner og Redskaber. Normal Besætning er 2 Heste, 8 Køer plus Ungkreaturer, 20 Svin og ca. 100 Høns.

## TRUSTRUP-LYNGBY SOGN

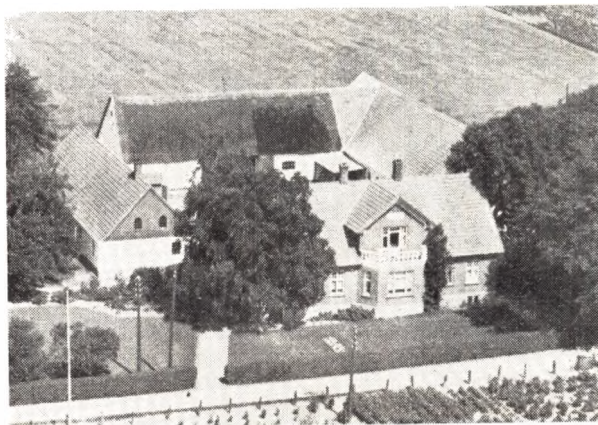

#### LAURSEN, OVE VILHELM, Gdr.,

»Østergaard«, Trustrup,  
er født i Feldballe Sogn 18. 11. 1906. Forældre: Gdr. Severin Laursen, »Frydenslund«, og Hustru Mette Marie, f. Hansen. Bedsteforældre: FF Gdr. Søren Møller Laursen, Galten, FM Hanne, MF Gdr. Hans Jensen Hansen, »Frydenslund«, MM Petrine Ove V. Laursen er gift med Carla Martine, f. Jensen i Trustrup 2. 5. 1914. Forældre: Vognmand og Gdr. Peter Martinus Jensen, »Østergaard«, Trustrup, og Hustru Kristiane, f. Christiansen. Bedsteforældre: FF Husm. Peder Jensen, Trustrup, FM Ane Marie, MF Husm. Karl Martinus Aabo Christiansen, Tirstrup, MM Kristine. I Ægteskabet er 1 Barn: Per 14. 12. 1942. Ove Laursen overtog i 1949 Gaarden Matr. Nr. 7i m. fl. efter sine Svigerforældre med et Areal paa 29½ Td. Ld., hvortil siden er tilkøbt 8½ Td. Ld. Jorden blev i 1919 udstykket fra Trustrupgaard og Gaarden oprettet af Peter M. Jensen, men da var Arealet paa 40 Tdr. Ld., hvoraf der blev solgt 11 Tdr. Ld. Bygningerne er tildels de samme, dog er der lagt fast Tag paa Laden. Der er anskaffet moderne Maskiner og Redskaber, bl. a. Traktor. Normal Besætning er 13 Køer plus Ungkreaturer, 6 Søer samt Svin og Fjerkræ. Det tilkøbte Jord har før tilhørt Fru Laursens Oldefar.

#### MIKKELSEN, KARL ANKER, Statshusmand, »Nørrebakken«, Trustrup,

er født i Rosmus 17. 4. 1912. Forældre: Husmand Lars Mikkelsen, Trustrup, og Hustru Mette, f. Pedersen. Bedsteforældre: FF Husmand Anton Mikkelsen Snedker, Trustrup. FM Ane. MF Husmand Jens P. Pedersen, Fladstrup. MM Kirsten Marie. Karl Anker Mikkelsen er gift med Harriet, f. Madsen i Skarresø 7. 4. 1910. Forældre: Landmand Mads Hansen Madsen, Kolind, og Hustru Katrine, f. Meinethe. Bedsteforældre: FF Gdr. Hans Madsen, Koustrup. FM Marie. MF Købmand Karl Meinethe, Albøge. MM Anna Marie. I Ægteskabet er 2 Børn: Henning 19. 3. 1936 og Willie 17. 3. 1941. Karl Mikkelsen købte i 1939 en Parcel Matr. Nr.



5bb, Trustrup, paa 15 Tdr. Land, som blev udstykket fra »Vestersminde«, og Ejendommen blev oprettet. Bygningerne er tildels de samme, dog er der siden bygget baade Svinehus og Roehus. Der er anskaffet Nutidens Maskiner og Redskaber, bl. a. Traktor. Normal Besætning er 8 Køer plus Opdræt, 4 Søer samt Fjerkræ.

#### TILLÆG TIL KOLIND SOGN



**NIELSEN, FRODE VORBJERG,**  
Korssiggaard, Kolind,

er født i Vorbjerggaard, Thorsager, 12. 8. 1917. Forældre: Gdr. Martin Nielsen, Thorsager, og Hustru Marie, f. Jensen i Thorsager. Bedsteførelde: FF Gdr. Rasmus Nielsen, Faarup, Thorsager. FM Ane. MF Gdr. Jens E. Jensen, Faarup Mark, Thorsager. MM Sine. Frode V. Nielsen er gift med Johanne Marie, f. Mikkelsen i Ormslev 29. 10. 1917. Forældre: Møbelfabrikant Poul Viljus Mikkelsen, Vitved, og Hustru Else Kirstine, f. Jensen i Skyum, Thy. I Ægteskabet er 3 Børn: Poul Martin 24. 8. 1943, Knud 6. 8. 1945 og Inger 18. 4. 1947. Nielsen blev gift i 1942 og købte da Gaarden, som ligger paa den modsatte Side af Vejen, men denne solgte Nielsen igen, da den var saa upraktisk at drive, fordi Jorden laa langt væk. Siden havde Nielsen i et Par Aar Kolind Cementstøberi, men byttede i 1949 med denne og Gaarden her Matr. Nr. 12a m. fl., som Marinus Nielsen da ejede. I 1950 blev Hovedparcellen til Nabogaarden Matr. Nr. 11a m. fl. tilkøbt, da Bygningerne var blevet købt til Maskinfabrik. Yderligere

er der i 1951 tilkøbt 5 Tdr. Land. Bygningerne blev derefter omforandrede med Plads til flere Kreaturer, og der er bygget Taarnsilo til Ensilage og Korn, som bliver mejetærsket og opbevaret her. I Sommeren 1957 har Nielsen endvidere tilkøbt en Naboejendom, som drives med Bestyrer. Korssiggaard har nu et Areal paa 55 Tdr. Land, og Tornhøj har et Areal paa 18 Tdr. Land. Normal Besætning er 34 Malkekøer og 22 Søer. Niensens Farfar, Rasmus Nielsen, var Veteran fra Krigen 1864 og blev derfor Dannebrogsmænd.

#### TILLÆG TIL ONSILD SOGN

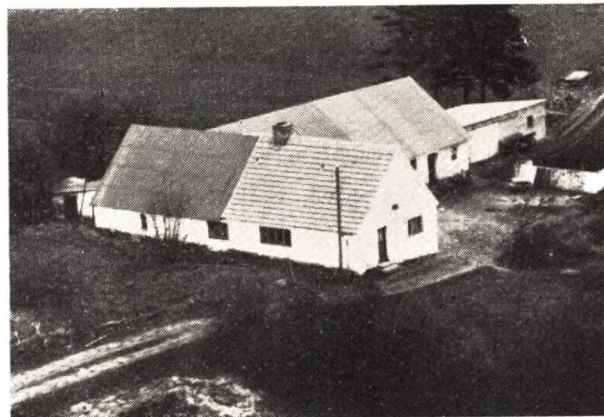

**MORTENSEN, JENS,** Husmand,  
Gaardsøgaard, Onsild,

er født i Hørby 15. 2. 1913. Forældre: Martin Mortensen og Hustru Magda, f. Sørensen. Jens Mortensen er gift med Ena Alice Christensen, født i København 27. 11. 1919. Forældre: Anton Christensen og Hustru Valborg Sophie. I Ægteskabet er 4 Børn: Inge 19. 10. 1945, Else 21. 12. 1947, Elin 25. 4. 1952 og Keld 6. 8. 1957. Mortensen købte Ejendommen i 1948 af Egon Christensen. Tidligere Ejer i 17 Aar var Chr. Bundgaard. Areal 8,8 ha. Normal Besætning er 6 Køer plus Opdræt, 2 Søer, 10 Svin og 2 Heste. Bundgaard opførte Kostald og ade i 1941-42 og Mortensen har lagt fast Tag paa samt fornyet Tømmeret i Stuehuset i 1952.

#### TILLÆG TIL V. TØRSLEV SOGN



**Aksel Grøns Gaard, Skalborg, V. Tørslev**



# FALSLEV SOGN

(Falslev-Vindblæs Kommune)

omgives af Mariager Landsogn, Seem Sogn, Gerlev Herred (Vindblæs Sogn), hvorfra det delvis skilles ved Kastbjerg Aa, og Mariager Fjord. Kirken ligger ca. 7 km ØNØ for Mariager. I Sognet en lille Enklave af Vindblæs Sogn. De højtliggende, mod S. noget bakkede Jorder (Simonshøj, 65 m; Bagnenhøj) er overvejende sandmuldede, for en stor Del beplantede (Ballegaards Skov; Ballegaard Pl., anlagt 1913, 45 ha, deraf tilplantet 32).

Befolkning i 1921: 1640 (1801: 172, 1850: 267, 1901: 1452), boende i 313 Gaarde og Huse. Det samlede Hartkorn (1905): 95 Tdr.; 20 Gaarde med 84 og 88 Huse med 11 Tdr. Hartkorn, samt 12 jordløse Huse. Ejds. (1924): 3410, deraf Jordv.: 591. Areal: 1019 ha, hvoraf (1919) besaaet med Rug 67 ha, Byg 19, Havre 103, Blandsæd til Modenhed 24, Kartoffler 36, Foderroer 66; Brak udgjorde 43 ha, Grønfoder og Græsning 223, Haver o. l. 26, Skov 97, Heder og yngbakker 259, Vandarealer 6. Kreaturhold (1923): 116 Heste, 365 Stk. Hornkvæg (deraf 222 Køer), 45 Geder, 124 Faar, 441 Svin.

I Sognet Byerne: Falslev (1371 Falckløff, 1440 Falslef) med Kirke, Præstegaard og Falslev Spare- og Laanekasse (opr. 1871; 31. 3. 1923 var Indsk. 355,805, Reserver 31,773 Kr.); Assens (1371 Asensz) — 1/2 1921: 264 Gaarde og Huse og 1402 Indbyggere (1911: 1303 med bl. a. følgende Erhverv: Landbrug 128, Haandværk og Industri 993, Handel o. l. 31, Transport 55) — med Skole (5 Lærere og 3 Lærerinder, ca. 350 Elever), Afholdshotel med Forsamlingssal, Købmandshandel, 2 Brugsforeninger m. m., Andelsmejeri (opr. 1901) og Vandværk. N. for Assens ligger Cementfabrikkerne Cimbria med Købmandshandel, Dania og Kongsdal med Brugsforening (om Fabrikkerne se nedenfor). Falslev Hede, -Mark, Huse. Gaarde: Ballegaard (1430 Baligh), Blæsborg (1664 Blæsborg). Tuse Vandmølle (1482 Thorsz Mølle). — I Falslev-Vindblæs Kommune

var der 1923 70 Fiskere (deraf 10 Erhvervsf.), der ejede 11 Baade til Værdi 3200 Kr. og Redskaber for 3880 Kr.; Værdien af Fangsten (deribl. 4 Tons Aal, 3 Tons Skrubber, 4,5 Tons Torsk og 1,1 Tons Ørred) udgjorde 14,500 Kr.

Falslev Sogn, een Sognekommune med Annekset Vindblæs i Gerlev Herred, har Tingsted i Mariager og hører under Retskreds Mariager Købstad m. m., Politikreds Mariager Købstad m. m. (Hadsund), Randers Amtsstuedistrikt, Mariager Lægekreds, Hobro Skatte-kreds, Gerlev-Rovsø Herreders Vurderingskreds. Amtets 1. Folketingskreds, 2. Forligskreds og 4. Udskrivningskreds' 413. Lægd. Kirken er selvejende.

Kirken bestaar af Kor og Skib, Taarn mod Vest og Vaabenhus mod Nord. Kor og Skib er fra romansk Tid af hugne Granitkvadre paa profileret Dobbeltsoffel. Flere Vinduer og begge Døre er bevarede (Syddøren og Vinduerne tilmurede. Begge de oprindelige Portaloverligger med udhugne Dyrefigurer er ogsaa bevaret ved Kirken. Oprindelig Korbue med profilerede Kragbaand. Koret har en senere indbygget Krydshvælving. Taarnet, af Kvadre fra Skibets Vestgavl og røde Munkesten, har Undermur med fladt Loft og en nu tilmuret Rundbue ind til Skibet. Oprindelig var Taarnet aabent forneden med en stor Spidsbue i Vestmuren. Vaabenhuset, med fladt Loft, er af samme Materiale som Taarnet. Alterbord af huggen Kamp. Altertavle med et nyere Maleri (Kopi). Prædikestol i sen Renæssancestil, maluet 1701. Romansk Granitfont med glat Kumme. Flere Medlemmer af Familien Kruse er begravet i Kirken. I Midtergangen nogle Ligsten.

Ballegaard, før en Hovedgaard, ejedes 1430 af Mikkel Kruse af »Baligh«; derpaa fulgte (Søn efter Fader) Laur. Pedersen (Kruse) 1459—71, Peder Lauridsen K. 1478—84, Enevold K. 1492, Chrf. K. 1510—36, Peder K., Landdommer i Nørrejylland, død 1562, Viffert K., død 1565, og dennes roder Laur. L., død 1597, der opbyg-

gede Gaarden af Bindingsværk 1582, Mogens K., død 1624, Otto K., død 1628, Tyge K., død 1650, hans Enke Marg. Steensen, død 1678 (1661 var Gaarden 11½ Td. H.), og Søn Otto K., død 1699 (en med Kruserne beslægtet Adelsmand Anders Launkjær skrev sig 1480 til B.). Sidstnævnte Otto K. solgte 1684 B. med 1 Bol til Chr. Jensen ved Vivebro, der 1685 solgte den til Eva Margr. Pentz, der blev gift med nævnte Otto Kruse, som 1697 skødede den (17, med Gods ialt 93 Td. H.) til Forpagter Hans Axelsen Steenberg, død 1698; hans Enke Mette Graa (død 1717) ægtede 1701 Jak. Bastrup, som 1707 skødede B. til Anders Laursen af Tørrild, død 1717. Efter hans Enke Anne Nielsdatters Død 1748 overtoges den (17, Tiender 37, Gods 88 Td. H.) 1750 ved Skifte for 4500 Rd. af en af hendes Arvinger, Toldkontrollør Niels Jørgensen, død 1770, hvis Døtre Anne og Kirstine Margrethe 1771 skødede den til deres Søster Sybille og hendes Ægtefælle Niels Hvass, død 1799, hvorefter hun (død 1805) 1800 skødede den med Hem og Falslev Kirker m. m. for 27,800 Rd. til Knud Høyer (senere til Fævejle), men faa Aar efter tilhørte den ørg. Qvistzow, død 1805, hvis Bo straks solgte den med Falslev Kirker m. m. (Skøde 1812) for 13,300 Rd. til Forp. Peder Bonne, som 1813 skødede den til Selvejer Niels Winther (død 1852). Han afhændede 1814 B. med Falslev Kirke (9 Td. H.) for 7200 Rbd. S. V. til Købmand Chrf. Nic. Berg, død 1855, der 1820 fik Tiladelse til at frasælge 8 Parceller. Resten (13 Td. H.) overtoges 1823 (Skøde 1827) ved Tvangsauktion for 1500 Rbd. Sølv af det Huitfeldtske Fideikommis, som 1827 skødede den for 2000 Rbd. Sølv til Kapt. Fr. Neckelmann (død 1853), som ejede den til 1837; derefter har den tilhørt A. J. Glenstrup og fra 1879 hans Søn F. C. Glenstrup.

I Assens laa tidligere en Adelsgaard; 1467 og 1494 nævnes op Henriksen (Kirt?) af A., Væbner, 1497 hans Søstersonner Mads Knudsen og Mogens Knudsen (Benderup) af A., sidstnævnte endnu 1509, og 1520 Knud Madsen, Væbner, i A.; 1546 solgte Knud Madsen Gaarden til Peder Kruse, hvis Sønnens Enke, Fru Dorte Vesteni, 1634 af Fru Sophie Staverskov fik Livsbrev paa en Gaard i A.

Af Falslevgaards Mark blev 1552 Halvdelen skødet af Kronen til Chrf. Munck til Kragelund; 1579 blev den forlenet af Kronen til Laur. Kruse til Balle, som 1584 fik Skøde paa Halvparten af den; 1662 ejede Horsens Hospital i Falslev 1 Gd. paa 20 Td. H.

NV. for Ballegaard en hellig Kilde, og i Gaardens Have en Kilde kaldet »Thekilden«.

Cementfabrikken Cimbria, der ejes af A/S Cimbria i København, Aktiekap. 550,000 Kr., er opr. 20. 9. 1873, og beregnes oprindl. paa en Aarsproduktion af 10.000 Td. I Tidens Løb er Fabrikken udvidet meget betydeligt, og man er gaaet over fra Anvendelsen af saavel periodiske som kontinuerlige Højovne til Roterovne, og har herved med et Folkehold paa 75—90 Md. naaet en Aarsproduktion af 150—200,000 Td. Fabrikken har Udskibningsbroer med Pakhus, der ved Sporet staar i Forbindelse med Fabrikskomplekset; ved Broerne er Dybden indtil 4,7 m, og i en gravet Rende, som fører indtil dem, 5,7 m.

Cementfabrikken Dania A/S, opr. 1886, Aktiekapital i Mill. Kr., var ved Anlæggelsen beregnet paa en Aarsproduktion paa 50.000 Td., men er i Tidens Løb udvidet meget betydeligt (saaledes i 1916) og har nu en Aarsproduktion paa ca. 450.000 Td. og beskæftiger ca. 250 Arbejdere; Selskabet ejer 2 Dampskibe. Ved Anlægsbroerne er der indtil 5,7 m Vand.

Cementfabrikken Kongsdal, A/S, opr. 1907, Aktiekapital 800.000 Kr., er indrettet i det 1903 stiftede Kongsdal Kalkværk, som 1907 overtoges af Aktieselskabet; Fabrikken var færdig i Slutn. af 1908. Den producerer aarl. ca. 350.000 Td. Cement og beskæftiger cca. 200 Arbejdere, og Fabrikken ejer 3 Skibe. Ved Anlægsbroerne er der 5,7 m Vand, og en gravet Rende af samme Dybde fører ind til den østlige Bro.

Tæt ved Ballegaard ses en fredl., ret uregelmæssig bygget Jættestue, med Rest af omgivende, lav Jordhøj; det omtr. mandshøje Kammer er dannet af 8 Sidersten, hvorover en meget stor Dæksten; den ca. 6 m lange Gang er derimod uden Dæksten. Sydligere, ligeledes under Ballegaard, er fredl. en af de 2 Hede høje, og atter sydligere, i Ballegaards Plantage, den ret store Simons Høj. Størsteparten af de i Sognet paaviste ca. 30 Gravhøje samler sig i et bredt Bælte S. for Assens; 6 af disse Høje er fredl., deriblandt en Langhøj og 2 ganske anselige Rundhøje. Paa den lave Kyststrækning under Bankerne ud mod Fjorden findes NØ. for Ballegaard flere Steder Spor af Køkkenmøddinger. I Simons Mose, som ligger sydligst i Sognet, dybt under høje Bakker, er fremdraget et værdifuldt Depotfund fra den ældste Broncealder, bestaaende af en Bronze arming og 10 lave Bronceskaale af norditaliensk Arbejde.

# VINDBLÆS SOGN

(Falslev-Vindblæs Kommune)

Anneks til Falslev Sogn i Onsild Herred, omgives af Udbyneder og Kastbjerg Sogne samt Onsild Herred (Seem og Falslev S.), fra hvilket det skilles ved Kastbjerg Aa, og Mariager Fjord. En lille Enklave ligger i Falslev S. Kirken ligger ca. 10 km ØNØ. for Mariager. De i Midten og mod S. noget højtliggende Jorder (Loddenhøj, 63 m) er dels lerblandede, dels sandmuldede, sandede og skarpsandede, med en Del Eng (især mod SØ). Nogen Skov (Havkær, Ajstrup Krat). Gennem Sognet gaar Landevejen fra Randers til Hadsund samt Randers-Hadsund Banen.

Befolkning i 1921: 1111 (1801: 470, 1850: 680, 1901: 957), boende i 223 Gaarde og Huse). Det saml. Hartk. 1905): 206 Td., 56 Gaarde med 172 og 138 Huse med 34 Td. Hartk., samt 13 jordløse Huse. Ejdsck.: (1924): 2509, deraf Jordv. 1185. Areal: 2647 ha, hvoraf (1919) besaaet med Rug 210 ha, Byg 44, Havre 251, Bland. til Modenhed 150, Kartofler 113, Foderroer 228; Brak udgjorde 154 ha, Grønfoder og Græsning 894, Haver o. l. 23, Tørvemoser 10, Skov 124, Heder og Lyngbakker 359. Klitarealer og Stenmarker 3, Vandar. 3. Kreaturhold (1923): 256 Heste, 1027 Stk. Hornkv. (deraf 570 Køer), 54 Geder, 446 Faar, 1105 Svin.

I Sognet Vindblæs Kirke (1587 Winndblesz kiercke) med Skole og Byerne: Norup (1479 Nordrup) med Brugsforening, Cementvarefabrik, Andelsmejeri (Haabet, opr. 1891, ombygget 1901), Jernbane- og Telegrafstation samt Postekspedition; Haderup (1328 Haderup); Lystrup (1608 Lystrup) med Skole; Nebstrup (1608 Nebstrup med Jernbanehpl.; Ajstrup (1608 Ajstrup med Forsamlingshus og Vandværk; Sdr. Hadsund Huse (1608 Hadtzsund) — 1/2 1921: 25 Gaarde og Huse med 128 Indb. (1911: 103 med bl. a. fig. Erhverv: Landbrug 20, Fiskeri 8, Haandværk og Industri 26, Handel o. l. 8, Transport 25) — med Kro, Forsamlingshus, Cementstensfabrik, Endestation for Randers-Hadsund Banen (»Hadsund Syd«), hvorfra en 1904 bygget Jernbanebro fører over til Hadsund, og Telegrafst. Saml. af Gaarde og Huse: Lundskov (Lind-

skov); Norup S øndermark, -Østermark; Aamølle (1328 Aamølle) med Kridtslemmeri og Jernbanehpl. Gaarde: Kragelund (1328 Kraghelund). En Gaard i Norup: 11,8 Td. H., Ejdsck. 85, Jordv. 53; c. 66 ha, deraf Ager 33, Eng 9, Skov 8, Hede 4. Rævsbækgd. (1608 Reffs Beck) med Teglværk.

Vindblæs S., een Sognekommune med Hovedsognet Falslev i Onsild Herred, har s. Tingsted og hører under de s. Kredse som dette, samt 4. Udskrivningskreds' 417. Lægd. Kirken tilhører Hartkornsejerne.

Den højtliggende, anselige Kirke bestaar af Kor og Skib, højt Taarn (brugt som Sømærke) mod V. og Vaabenhus mod S. Kor og Skib, med senere indbyggede Hvælvinger, er fra romansk Tid af hugne Granitkvadre paa profileret Sokkel. Begge Skibets Døre og en Dør i Korets Sydside er bevarede (Norddøren og Kordøren tilmuret). Portalerne bærer indhuggede Fremstillinger (Lammet med Korset, Livstræet, Lindorme og Løver m. m.). Paa Korets Sydside et Par Kvadre med udhugne Dyrefigurer. Det nederste halvrunde Sokkelled er formet som en Orm, der slynger sig rundt om hele Kirken, saaledes at de to Ender, hver med sit Hoved, mødes midt paa Koret. Taarn og Vaabenhus er fra den senere Middelalder, af Munkesten. Kirken er restaur. 1886 og 1898. Altertavle fra 1747 i Rokostil (skænket af Enken efter Tolder Severin ved Hadsund Toldkammer). Romansk Granitfont. Prædikestol i Renæssancestil.

Kragelund tillige med Aamølle og en Gaard i Haderup tilhørte i Beg. af 14. Aarh. Hr. Jep Flæp og blev 1328 tildømt Kongens Drost, Hr. Peder Vendelbo. Siden berettes, at K. var pantsat til Axel Jepsen (Thott) og 1447 (!) blev indløst af Niels Andersen (Munk) til Visborg; Axel Jepsens Enke ægtede Tr. Brock (!), som forbrød K. til Kongen, som saa 1448 (!) gav Gaarden til Tyge Jensen (Seefeld). Sikrere er det, at Hr. Axel Lagesen (Brok) 1494 solgte Gaarden til Oluf Friis, efter hvem den gik i Arv til hans Søstersøn Laurids Munk, der i 1533 indværgede den med Lovhævd. Hans

Sønner Chrf. og Jesper M., der begge faldt 1565 ved Svarteraa, trættedes 1552 om den med Enevold Jensen (Seefeld), men den blev tildømt Chrf. Munk. 1864 blev den med lidt Gods skødet af Apoteker Daniel Calow i Aalborg til hans Svigerinde Kirsten Hansdatter, sl. Licentiat Nicolaus Brobergs, som 1688 skødede Bøndergaard K. og 1 Bol til Jmfr. Frederikke Amalie Pentz (død 1702), der blev gift med Amtmd. Ove Lange til Falkensten, efter hvis Død hun 1697 afhændede K. med Tiender og Gods (10, 32 og 18 Td. H.) til Hans Hansen Guldager, sen. Skolemester i Fjellerup (død ter paa Visborggaard, hvis Arvinger 1718 skødede den 1734), som 1702 afhændede den til Assessor Bent Winmed Tiender (8 og 19 Td. H.) og Gods til Præsten i Udbyneder Hr. Peter Chr. Piper. Denne solgte 1721 K. ialt 32 Td. H.) for 1700 Rd. i 8 Skillings Stykker og 40 Rd. i danske Kr. til Niels Pedersen paa Nøragergaard, død 1735, hvis Enke Maren Pedersdatter 'Thaarup 1736 ægtede Jørgen Hornbech, som 1741 solgte den til Forpagter Hans Tørsleff (senere til Estruplund), som afhændede den til Hr. Jokum Klog, Præst i Vindblæs, død 1752, der 1749 skødede den (5½, 19 og 5 Td. H.) til sin Embedsbroder i Brøndum, Hr. Hans Rosenkilde, død 1758, hvorefter den (10½ Td. H.) tilhørte hans Enke Anna Dor. Stevelin, død 1774, men 1772 ejedes den af Christen Blegvad, derefter af hans Svigersøn Jens Kjeldsen eller Nørager (død 1825), som 1824 skødede den (9 Td. H.) for 300 Rbd. til sin Søn J. Chr. Kjeldsen, død 1873. Af Dan Wad (død 1887) solgtes den (12½ Td. H.) 1877 for 75.000 Kr. til H. P. Hansen i Bejerholm.

Fra S.-Hadsund var der tidligere Færge til N.-Hadsund (1688 laa der ved »Hadsunds Fergehus« i Vindblæs S. 3 Gaarde og Huse), men efter Bygningen af Jernbanebroen, der tillige er alm. Færdselsbro, er Færgeriet overflødiggjort. I Sognet nævnes i 17. Aarh. en Gaard Blæsbjerg (1664 Blesberig), og 1688 et Hus i »Dorgen«. — Paa Nebstrup Bakke er der en hellig Kilde.

Paa jordfaste Oldtidsmindesmærker er Sognet delrigeste indenfor Gerlev Herred, idet der er paavist langt over 100 Gravhøje spredt om; tilmed er henved Halvdelen af Højene saa temmelig velbevarede og adskillige har derfor kunnet fredlyses; saaledes er fredl. under Ajstrup (nær Trudsholm) en Gruppe af en Langdysse og 8 Høje, blandt hvilke sidste dog kun 4 virkelig er ubeskadigede samt anselige; endv. er un-

der Ajstrup fredl. en stenomsat Landhøj, en over 6 m høj Høj (Hanehøj) og 8 andre Høje; under Lystrup er fredl. 3 Høje, under Haderup ligeledes 3, under Norup 3 samt en stor Langhøj og endelig under Nebstrup 3 Høje (deribl. Kathøj og Langdalsløj). Ogsaa ældre Stenalders Køkkenmøddinger kendes i ret stort Antal i Sognet, ud mod Fjorden; den mest udstrakte og righoldigste laa ved Aamølle og blev delvis undersøgt af Nationalmuseet; andre er truffene ved Rævsbækgaard til Hadsund Huse.

Sognet var fra 1630 henlagt til det residerende Kappellani i Mariager, indtil det ved Resk. af 27. 4. 1742 blev et eget Pastorat, med Præstegaard i Norup; 1. 1. 1873 blev det Anneks til Falslev.



ANDERSEN, N. P., Landmand,  
Norup Mark, Norup,

er født i Udbyneder 28. 8. 1906. Forældre: Vilhelm Andersen og Hustru Kirsten Marie, f. Madsen. N. P. Andersen er gift med Marie Edith, f. Jensen i Sødring 9. 5. 1915. Forældre: K. Jensen og Hustru Karen, f. Sørensen. I Ægteskabet er 6 Børn: Frits 1. 6. 1934, Villy 14. 5. 1936, Preben 7. 3. 1938, Svend Erik 15. 1. 1943, Sonja 3. 10. 1944 og Kjeld 2. 9. 1946. N. P. Andersen købte i 1941 Ejendommen Matr. Nr. 13e af Enkefru Johanne Grøn, der havde ejet den ca. 20 Aar. Arealet er 11½ Td. Land og normal Besætning 6 Køer plus Opdræt, 4 Søer, Smaagrise og 2 Heste. Bygningerne er opført ca. 1907 efter Brand, dog er Maskinhuset bygget siden og Andersen har ombygget Kostalden. Ejds. 19.000 Kr. Tidligere har Andersen i 4½ Aar ejet et Hus ved Sandagergaard med 1½ Td. Ld. som nu hører til Ejendommen her.

ANDERSEN, MARIUS SKIFTER, Landmand,  
»Holmsminde«, Assens, Mariager,

er født i Ø. Tørslev 27. 5. 1905. Forældre: Rasmus Skifter Andersen og Hustru Kirsten, f. Kjeldsen Jensen. Marius Skifter er gift med Kirstine, f. Nielsen i Falslev 17. 4. 1906. Forældre: Chr. Nielsen og Hustru Kirsten Marie, f. Christensen. I Ægteskabet er 6 Børn:



Laura Marie 23. 7. 1924, Ellen Margrethe 11. 5. 1926, Svend Aage 20. 6. 1929, Lilly 28. 10. 1930, Rasmus 28. 11. 1932 og Kirsten 14. 3. 1934. Marius Skifter købte i 1945 Ejendommen Matr. Nr. 14b m. fl. af Søren Holm, der havde ejet den over 40 Aar. Arealet er 3 ha og normal Besætning 4 Køer plus Opdræt, 2 Søer og 1 Hest. Stuehuset er opført 1949, Laden 1954, mens Kostalden er restaureret 1949. Ejds. 22.000 Kr. Tidligere har Skifter Andersen fra 1926—45 ejet Ejendommen »Grønsminde« paa Assens Mark med 12 ha.



**ANDERSEN, SVEND AAGE SKIFTER**, Arbmd.,  
Assens, Mariager,

er født i Falslev 20. 6. 1929. Forældre: Marius Skifter Andersen og Hustru Kirstine, f. Nielsen. Svend Aage Skifter er gift med Kirsten, f. Lauersen i Tørring 10. 2. 1928. Forældre: Anthon Lauersen og Hustru Eleonora. I Ægteskabet er 4 Børn: Niels Jørgen 18. 3. 1951, Poul Erik 16. 8. 1952, Jens Aage 26. 9. 1953 og Gerda Kirstine 10. 2. 1955. Svend Aage Skifter købte i 1953 Huset af Anna Olsen, der havde ejet den ca. 40 Aar. Huset er opført ca. 1890. Skifter har de sidste 8 Aar arbejdet paa Cementfabrikken Dania.

**ANDERSEN, TAGE**, Gaardejer,  
Norup,

er født i Farsø 21. 1. 1923. Forældre: Anthon Andersen og Hustru Laura, f. Pedersen. Tage Andersen er gift med Anna Dorthea, f. Hedegaard Christensen i Bislev 1. 12. 1929. Forældre: Jens Abraham Hedegaard Christensen og Hustru Elna Katrine, f. Sørensen. I Ægteskabet er 3 Børn: Aase 4. 1. 1952, Steen 31. 1. 1953



og Kaj 15. 6. 1955. Tage Andersen købte i 1951 Ejendommen Matr. Nr. 4b m. fl. af Søren Buus Jensen, der havde ejet den ca. 6 Aar. Tidligere Ejere har været Thorup i ca. 6 Aar og Chr. Larsen ca. 22 Aar. Arealet er 19 Tdr. Land og normal Besætning 6 Køer plus Opdræt, 2 Søer, 30 Svin og 2 Heste. Bygningerne er opført for ca. 35 Aar siden, dog er Laden siden blevet udvidet og der er bygget Tørvehus. Ejds. 28.000 Kr.



**BAADSGAARD, KNUD**, Gartner og Frugtavler,  
»Rosenly«, Falslev, Norup,

er født i Vonsild 24. 1. 1912. Forældre: Frits Baadsgaard og Hustru Julie, f. Aagaard. Knud Baadsgaard er gift med Elisabeth, f. Rasmussen i Mollerup 26. 11. 1916. Forældre: Anders Rasmussen og Hustru Kirsten Marie, f. Eriksen. I Ægteskabet er 5 Børn: Jørgen 1. 9. 1950, Frits 3. 6. 1952, Else Marie 15. 2. 1954, Karen Margrethe 24. 8. 1955 og Poul 7. 2. 1957. Knud Baadsgaard købte i 1946 Ejendommen Matr. Nr. 1ax af Bøje Jakobsen, der kun ejede den 1/2 Aar. Fra 1939—46 ejede Baadsgaard sammen med sin Bror »Lindely«. Arealet er 9 Tdr. Land som drives udelukkende med Frugtavler. Jorden er udstykket fra »Ballegaard«, som Baadsgaards Far ejede fra 1901—09. Bygningerne er opført ved Udstykningen 1912, men siden udvidede. Baadsgaard er uddannet som Gartner. Ejds. 13.600 Kr.

**BACH, JOHS.**, Gaardejer, »Østerdalsgaard«,  
Nebstrup, Havndal,

er født i Skelund 14. 2. 1909. Forældre: Carl Bach og Hustru Vilhelmine, f. Drejer. Johs. Bach er gift med



Mary, f. Kjær i Skelund 27. 4. 1909. Forældre: Peder Kjær og Hustru Martha, f. Munch. I Ægteskabet er 6 Børn: Anna Margrethe 18. 9. 1933, Aase Marie 19. 2. 1935, Carl Anker 17. 6. 1938, Thorkild 4. 6. 1946, Søren 8. 3. 1949 og Børge 4. 10. 1954. Johs. Bach købte i 1937 Gaarden Matr. Nr. 1g af Poul Andersen, der ejede den mange Aar og begyndte i 1913. Arealet er 63 Tdr. Ld. hvoraf de 11 Tdr. Land blev tilkøbt 1946 og 1950. Normal Besætning er 14 Køer plus Opdræt, 8 Søer, ca. 40 Svin og Traktor. De fire Længer er opført 1913, Maskinhus og Svinestald 1938 og Garage 1954. Bach har paalagt alle Udlængerne fast Tag samt moderniseret Stuehuset. Ejdsdk. 64.000 Kr.

BANG, RUDOLPH, Fabrikant, »Aa-Mølle«, Kridtslemmeri, Hadsund, er født samme Sted 17. 8. 1906. Forældre: Poul Bang og Hustru. Rudolph Bang er gift med Gulborg, f. Klithøj i Randers 22. 3. 1911. Forældre: Kriminalassistent A. P. Klithøj, Hadsund, og Hustru Marie. I Ægteskabet er 3 Børn: Bente, Poul og Annette. Rudolf Bang overtog 1. 1. 1947 Møllen efter sin Far, der havde ejet den siden 1903. Den har siden 1854 været i Slægtens Eje. Arealet er 129 Tdr. Land, hvoraf ca. 50 Tdr. Land er Skov, Grus og Kridtgrave. Der fremstilles Slemmekridt her. Landbruget har siden 1950 været forpagtet ud. Foruden Kridtslemmeriet drives der Korn- og Foderstofforretning. Indtil 1950 drev Bang ogsaa selv Landbruget.



BAY, POULIN, Gaardejer, Norup Mark, Norup, er født i Vindblæs 23. 12. 1907. Forældre: Jens Bay

og Hustru Poulina, f. Bach. Poulin Bach købte i 1939 Ejendommen Matr. Nr. 10b m. fl. af Søren Jensen, der havde ejet den 21 Aar. Arealet er 14 Tdr. Land og normal Besætning 6 Køer plus Opdræt, 3 Søer, 8 Svin, 20 Smaagrise og 1 Hest. Stald, Vognport og Vaskerum er opført 1955, Laden 1924, mens Stuehuset er ca. 100 Aar gammelt, men siden moderniseret og paalagt fast Tag. Ejdsdk. 30.000 Kr.

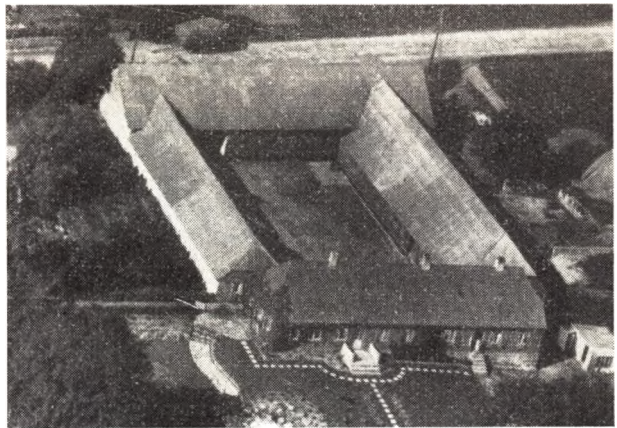

BUGGE, CHR., Gaardejer, Falslev, Norup,

er født samme Sted 27. 7. 1909. Forældre: Anders Bugge og Hustru Sine, f. Sørensen Bach. Chr. Bugge er gift med Erna, f. Støvring i Vindblæs 10. 1. 1913. Forældre: Peder Støvring og Hustru Petrea, f. Lindberg. I Ægteskabet er 2 Børn: Else 18. 10. 1939 og Kirsten 25. 7. 1947. Chr. Bugge overtog i 1944 Gaarden Matr. Nr. 8a efter sin Far og efter at have haft den i Forpagtning i 5 Aar. Bugges Far har ejet Gaarden fra ca. 1905 og overtog den efter sin Svigerfar, men den har i over 100 Aar været i Slægtens Eje. Arealet er ca. 50 Tdr. Land samt 60 Tdr. Land Skov. Normal Besætning er 16—18 Køer plus Opdræt, 50 Svin, 1 Hest og Traktor. Stuehuset er ca. 80 Aar gammelt, og Hestestalden ca. samme Alder, Kostalden opført 1909, Laden ombygget 1928. Der er paalagt alle Bygninger fast Tag. Ejdsdk. 100.000 Kr.

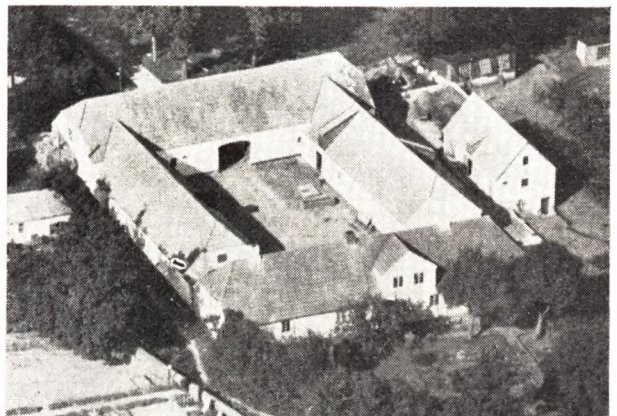

BUGGE, JENS, Gaardejer, »Kirkely«, Falslev, Norup, er født i Mariager Ø. Landsogn 27. 2. 1893. Forældre:

Jens Ejler Bugge og Hustru Jensine, f. Jensen. Jens Bugge er gift med Sørine Marie, f. Poulsen i Falslev 10. 10. 1891. Forældre: Jens Poulsen og Hustru Anne Dorthea, f. Jensen. Jens Bugge overtog i 1926 Gaarden Matr. Nr. 10a efter sin Svigerfar, der havde ejet den siden 1888 og da overtaget den efter sin Svigerfar. Arealet er 32 Tdr. Land plus 25 Tdr. Land Skov. Normal Besætning er 11 Køer plus Opdræt, ca. 20 Svin og 3 Heste. Stuehuset er ombygget ca. 1870 og Udbygningerne omtrent samtidig. I 1920 blev der lagt fast Tag paa alle Bygninger. Der er blevet tilbygget Maskinhus, Staklade og Høsehuse. Ejds. 68.000 Kr.

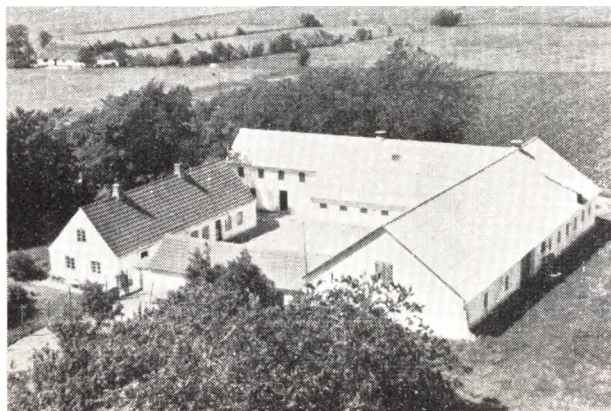

BÆCH, NIELS, Gdr., »Sandagergaard«,  
Norup,

er født i Brande 31. 1. 1932. Forældre: E. Bæch og Hustru Kristine, f. Jakobsen. JAKOBSEN, NIELS, er Medejer og Morbror til Niels Bæch. Niels Bæch købte 28. 7. 1957 Gaarden sammen med sin Morbror af Johs. Buus Pedersen, der ejede den  $\frac{1}{2}$  Aar. Tidligere Ejere har været Niels Anker Nielsen i 9 Aar og M. Andersen en lang Aarrække. Arealet er  $37\frac{1}{2}$  Td. Land, hvoraf 2 Tdr. Land er Skov. Normal Besætning er 10 Køer plus Opdræt, 6 Søer, ca. 35 Svin og 2 Heste. Lade, Køstald og Svinestald er restaurerede 1954, mens Stuehuset er ca. 80 Aar gammelt, men paalagt fast Tag af M. Andersen.



CHRISTENSEN, ESKILD, Gaardejer,  
Assens Mk., Mariager,  
er født i Falslev 23. 1. 1920. Eskild Christensen er gift

med Elga, f. Andersen i Falslev 13. 11. 1923. I Ægteskabet er 3 Børn: Jørn 13. 7. 1948, Arne 2. 11. 1951 og Vagn 2. 11. 1951. Eskild Christensen købte 1. 11. 1945 Gaarden Matr. Nr. 5i m. fl. af Enkefru Ingrid Møller, der ejede den  $\frac{1}{2}$  Aar og tidligere har Marius Skifter ejet den 19 Aar. Arealet er 40 Tdr. Land, hvoraf de 20 Tdr. Land tilkøbt ca. 1950. Normal Besætning er 9 Køer plus Opdræt, 5 Søer, Svin og 2 Heste. Bygningerne er opført 1954 efter Brand og Bygningerne blev da flyttet ca. 100 m i sydøstlig Retning. Ejds. 40.000

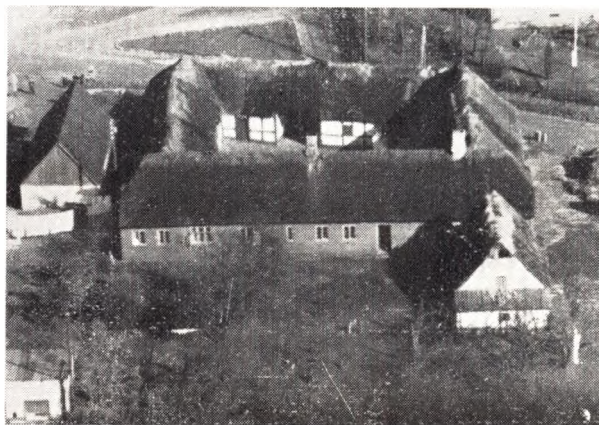

DANMARK, TONI, Gaardejer,  
Ajstrup, Hadsund,

er født i Veddam-Skelund 17. 4. 1916. Forældre: Niels P. Danmark og Hustru Karen Marie, f. Jensen. Toni Danmark er gift med Karen Kirstine, f. Enderberg i Karlby 27. 12. 1923. Forældre: Ejler Enderberg og Hustru Agnes, f. Mady. I Ægteskabet er 5 Børn: Grethe 9. 12. 1942, Birgit 4. 1. 1944, Jette 10. 9. 1945, Ulla 29. 3. 1948 og Hans Henrik 24. 12. 1952. Toni Danmark købte i 1941 Gaarden Matr. Nr. 12a m. fl. af Chr. Nielsen, der kun ejede den knapt 1 Aar. Tidligere har Chr. Nielsen boet her i ca. 35 Aar og han overtog den efter sin Svigerfar. Arealet er 50 Tdr. Land, hvoraf 5 Tdr. Land er Skov. Normal Besætning er 8 Køer plus Opdræt, 18 Svin og 2 Heste. Stuehuset er over 100 Aar gammelt, men siden moderniseret, Laden opført 1930. Ejds. 29.000 Kr.

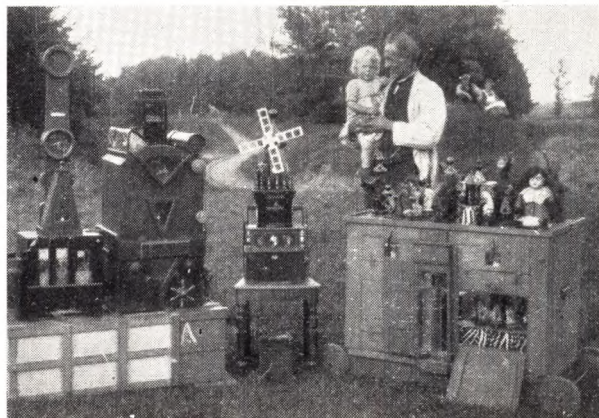

EJLERSEN, NIELS, Rokkedrejer,  
var en bemærkelsesværdig Mand. Huset han  
boede i var blevet baaret til Vindblæs i Smaastykker.

Interessant er ogsaa dette, som han selv sagde, at hele hans Liv gik op i Tallet 13, og han var ogsaa født den 13. Han arbejdede paa Kalkværket i 13 Aar, saa paa Tinghuset i Havndal i 13 Aar og derforuden er der flere betydningsfulde Dataer med Tallet 13. Niels Ejlersen døde ogsaa den 13.

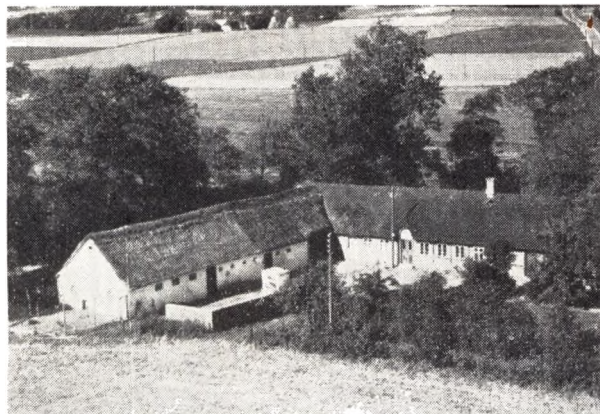

FLY, NIELS, Lmd., »Vindblæsvejgaard«, Havndal,

er født i Vindblæs 23. 4. 1913. Forældre: Anders Fly og Hustru Lise, f. Christensen. Niels Fly er gift med Ellen, f. Ravnborg i Hadsund 13. 9. 1912. Forældre: Anders Ravnborg og Hustru Marie, f. Nielsen. I Ægteskabet er 3 Børn: Rita 21. 2. 1937, Jørn 6. 8. 1943 og Erik 3. 10. 1947. Niels Fly købte i 1935 Ejendommen Matr. Nr. 6a m. fl. af Johs. Sørensen, der havde ejet den ca. 11 Aar. Arealet er 11 Tdr. Land, men var før paa ca. 60 Tdr. Land da der er udstykket herfra flere Gange. Normal Besætning er 6 Køer plus Opdræt, 10 Svin og 1 Hest. Stuehuset er opført 1798 og Udbygningerne 1900. Ejds. 18.000 Kr. Fly har de sidste 1½ Aar været Ringer og Graver ved Vindblæs Kirke.

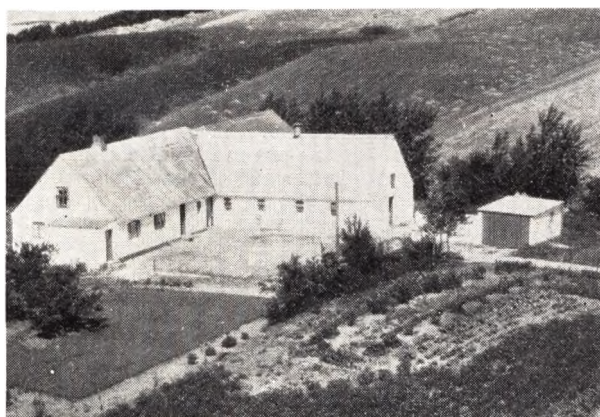

FREDERIKSEN, HARRY, Gaardejer, Vindblæs, Havndal,

er født i Udbyneder 12. 1. 1903. Forældre: Niels P. Frederiksen og Hustru Juliane, f. Nielsen. Harry Frederiksen er gift med Kirstine, f. Hansen i Udbyneder 5. 12. 1907. Forældre: Chr. Hansen og Hustru Grethe, f. Christensen. I Ægteskabet er 6 Børn: Jens Anker 18. 5. 1928, Kirsten 22. 5. 1932, Kaj 7. 11. 1934, Henning

7. 9. 1936, Vagn 3. 7. 1938 og Bent 29. 5. 1944. Harry Frederiksen købte i 1928 Gaarden Matr. Nr. 4h m. fl. af Lars Rod, der kun boede her kort Tid. Arealet er 20 Tdr. Land og normal Besætning 4 Køer plus Opdræt, 2 Søer, 20 Svin og Traktor. Bygningerne er opført 1902 efter Brand, dog er Svinehuset ældre. Frederiksen har moderniseret Stuehuset samt paalagt alle Bygningerne fast Tag og i 1930 bygget ny Lade. Ejds. 21.000 Kr.

FREDERIKSEN, NIELS ANKER, Gdr., »Hjortsminde«, Norup Mk., Norup, er født samme Sted 29. 12. 1928. Forældre: Frederik Frederiksen og Hustru Nicoline, f. Madsen Nielsen. Niels A. Frederiksen er gift med Inger, f. Hansen i Vindblæs 9. 2. 1935. Forældre: Harald Anker Kragh Hansen og Hustru Kirstine Marie, f. Lauersen. I Ægteskabet er 1 Barn: Finn Hjorth 31. 1. 1957. Niels A. Frederiksen overtog 1. 8. 1956 Gaarden efter sin Far, der havde ejet den ca. 30 Aar og overtaget den efter sin Svigerfar. Gaarden har gennem 4 Generationer været i Slægtens Eje. Arealet er 22 Tdr. Land og normal Besætning 7 Køer plus Opdræt, 2 Søer, 2 Heste samt Svin. Stuehuset er opført 1926, Låden 1926 og Kestalden 1951 samt Høsehus ca. 1950. Ejds. 28.000 Kr. Dengang Frederiksens Far overtog Gaarden var Arealet kun paa 10 Tdr. Land mens Resten er tilkøbt som Hede og blevet opdyrket.

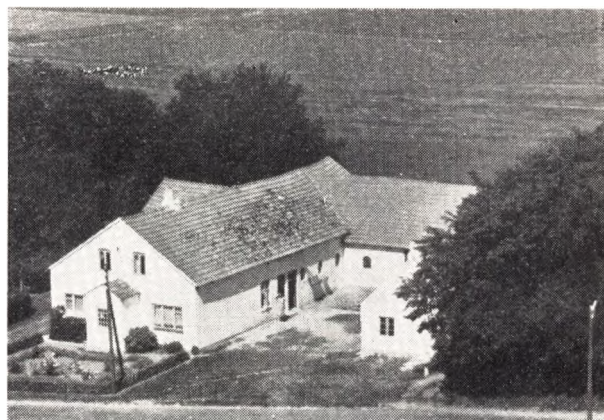

GREGERSEN, POUL, Lmd., »Krushøj«, Falslev, Norup,

er født i Mou 25. 9. 1918. Forældre: Jens Gregersen og Hustru Roma, f. Jensen. Poul Gregersen er gift med Karen Margrethe, f. Adamsen i Gudum-Lillevorde 26. 9. 1923. Forældre: Anthon Adamsen og Hustru Maren, f. Berthelsen. I Ægteskabet er 1 Barn: Anette 27. 7. 1948. Poul Gregersen købte 15. 12. 1954 Ejendommen Matr. Nr. 1a af Carl Jensen, der havde ejet den siden 1934. Arealet er 15 Tdr. Land, og normal Besætning er 6 Køer plus Opdræt, 6 Søer, Smaagrise og Traktor. Bygningerne er opført 1912, men siden udvidede. Ejds. 27.000 Kr. I 1957 har Gregersen paalagt Stuehuset nyt Tag.

GUSTAVSEN, LARS PETER, Lmd., »Elmely«, Vindblæs, Havndal,

er født i Ravnkilde 20. 2. 1909. Forældre: Chr. Gustavsen og Hustru Anna Marie. Lars P. Gustavsen er gift med Inger Margrethe, f. Nielsen i Knarreborg paa Fyn 15. 2. 1916. Forældre: Frants Nielsen og Hustru Marie, f. Hansen. I Ægteskabet er 7 Børn: Bodil 3. 6. 1937,



Carl Ove 13. 4. 1938, Ruth 21. 12. 1941, Else og Ellen 24. 8. 1948, Lars Peter og Inger Lise 28. 2. 1950. Lars P. Gustavsen købte 4. 5. 1954 Ejendommen Matr. Nr. 6d af Aage Nielsen, der kun ejede den i 2 Mdr. og overtog den efter Anthon Pedersen, som havde den i 8 Aar. Ejendommen er opført af Niels Chr. Christensen, som havde den i 39 Aar. Arealet er 9 Tdr. Land, og normal Besætning er 4 Køer plus Opdræt, 2 Søer samt Svin og 1 Hest. Bygningerne er opført 1906. Gustavsen har før i 13 Aar ejet det Hus, som Harry Stenfeldt nu har, og før igen i 2½ Aar en Ejendom i Lystrup med 6 Tdr. Land, som nu er nedlagt.

**HANSEN, ANDERS, Gdr.,**  
Falslev, Norup,

er født i Falslev-Vindblæs 23. 6. 1895. Forældre: Poul Hansen og Hustru Andersine. Anders Hansen er gift med Maren, f. Nielsen i Falslev 25. 3. 1896. Forældre: Mads Nielsen og Hustru Gertrud. I Ægteskabet er 10 Børn: Mary, Poul, Bremer, Mads, Kamma, Evald, Henning, Agnes, Kaj og Frode. Anders Hansen købte i 1928 Jorden Matr. Nr. 7a, som blev udstykket fra Svigerfaderens Ejendom, og Bygningerne blev opført samme Aar. Arealet er 12 Tdr. Land, og normal Besætning er 6 Køer plus Opdræt, 4 Svin, 2 Heste og 1 Føl. Siden Oprettelsen er der bygget Vognport. Ejds. 45.000 Kr. Tidligere har Hansen i 6 Aar ejet den Ejendom paa Norup Mark, som Niels Lauersen nu ejer.

**HANSEN, ANKER, Gdr.,**  
»Haderupgaard«, Hadsund,

er født samme Sted 11. 5. 1907. Forældre: J. P. Hansen og Hustru Marie, f. Krogh Larsen. Anker Hansen er gift med Gerda, f. Jørgensen i Sdr. Kongerslev 11. 1. 1914. Forældre: Carl Hald Jørgensen og Hustru Laura, f. Sørensen. I Ægteskabet er 3 Børn: Inge 12. 5. 1946, Jens Peter 17. 9. 1947 og Lis 1. 9. 1953. Anker Hansen overtog 8. 7. 1949 Gaarden Matr. Nr. 1a m. fl. efter sin Mor, der havde drevet den siden sin Mands Død 1947 og sammen med ham i mange Aar. Hansens Far overtog Gaarden efter sin Far, der havde overtaget den efter sin Svigerfar. Arealet er 85 Tdr. Land, og normal Besætning er 18 Køer plus Opdræt, 75 Svin, 3—4 Søer, 1 Hest og Traktor. Stuehuset er opført 1870, mens Udbygningerne er nyere og paalagt fast Tag. Ejds. 84.000 Kroner.

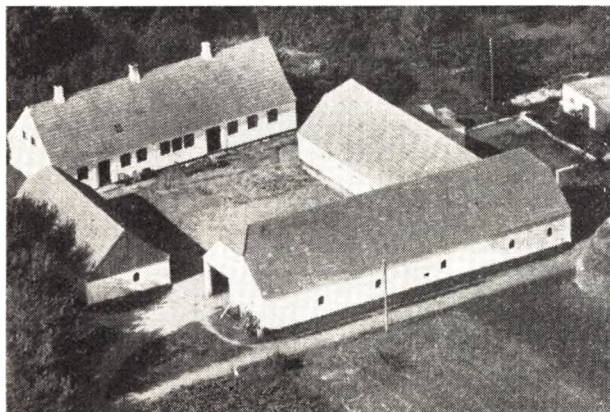

**HOVALDT, SØREN, Gdr.,**  
»Toftkjærgaard«, Haderup, Hadsund,  
er født i Vindblæs 31. 10. 1910. Forældre: Th. Hovaldt og Hustru Kirstine, f. Ferslev. Søren Hovaldt er gift med Ketty, f. Nielsen i Hadsund 11. 11. 1920. Forældre:

Sofus Nielsen og Hustru Mariane, f. Hansen. Søren Hovaldt overtog i 1950 Gaarden Matr. Nr. 2a m. fl. efter sin Far, der havde ejet den siden 1922. Arealet er ca. 35 Tdr. Land, og normal Besætning er 16 Køer plus Opdræt, 3 Søer, 20 Svin, 2 Heste og 1 Føl. Stuehuset er ca. 100 Aar gammelt, mens Udbygningerne er opført 1917—18 efter Brand, Hestetalden dog siden. Ejds. 60.000 Kr.

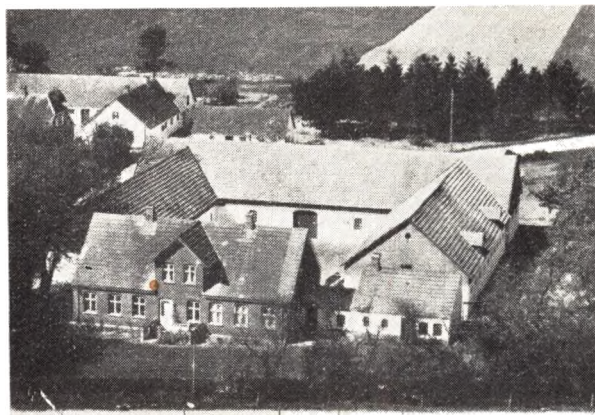

**IVERSEN, JØRGEN, Gdr.,**  
»Korselisegaarden«, Ajstrup, Hadsund,

er født i Gerlev paa Sjælland 16. 10. 1919. Forældre: Jørgen Iversen og Hustru Karen, f. Rasmussen. Jørgen Iversen er gift med Jutta, f. Ragborg i Vemb 4. 6. 1921. Forældre: Vilhelm Ragborg og Hustru Agda. I Ægteskabet er 2 Børn: Ole 25. 8. 1946 og Niels Jørgen 25. 4. 1949. Jørgen Iversen købte i 1953 Gaarden Matr. Nr. 15a af Jens Chr. Fisker Jensen, der havde ejet den 3 Aar. Johs. Christensen ejede den fra 1937—46 og overtog den efter sin Svigerfar. Arealet er 60 Tdr. Land, hvoraf 4 Tdr. Land er Skov. Normal Besætning er 12 Køer plus 14 Ungkreaturer, 4 Søer, 30 Svin og 3 Heste. Bygningerne er opført 1912—14—16—18, men siden er der lagt fast Tag paa alle Bygningerne. Ejds. 65.000 Kr. Iversen har før i 3 Aar ejet en Ejendom med 20 Tdr. Land i Them.

**JAKOBSEN, BØRGE, Lmd.,**  
Assens, Mariager,

er født i Thorkildstrup, Falslev, 14. 5. 1923. Forældre: Georg Jakobsen og Hustru Hanne, f. Nielsen. Børge Jakobsen er gift med Esther, f. Gregersen i København 3. 8. 1924. Forældre: Marius Gregersen og Hustru Mathilde, f. Brix. I Ægteskabet er 2 Børn: Hjørdis 30. 9. 1946 og Georg Gregers 29. 1. 1950. Børge Jakobsen købte i 1954 Ejendommen Matr. Nr. 7a m. fl. af Jens P. Nielsen, der havde ejet den i 7 Aar og overtaget den efter Poul Davidsen, som havde den ca. 8 Aar. Arealet er 16 Tdr. Land, og normal Besætning er 6 Køer plus Opdræt, 5 Søer, 2 Heste, og der fedes ca. 15 Svin aarlig. Bygningerne er opført ca. 1900, men Jakobsen har dog moderniseret Stuehuset. Ejds. 28.000 Kr. Tidligere har Jakobsen i 3 Aar ejet en Ejendom i Kongerslev og før en Ejendom i Udbyneder i 5 Aar, som nu ejes af Chr. Juul.

**JAKOBSEN, JAKOBI, Lmd.,**  
Falslev, Norup,

er født i Falslev 23. 4. 1896. Forældre: Jakob Jakobsen og Hustru Ane Katrine, f. Andersen. Jakobi Jakobsen er gift med Johanne, f. Olesen i Langaa 22. 4. 1895.



Forældre: Jens Peter Olesen og Hustru Sine, f. Pedersen. I Ægteskabet er 3 Børn: Aage 7. 4. 1916, Jensine 19. 11. 1919 og Anna 16. 9. 1924. Jakobi Jakobsen opførte i 1923 Ejendommen Matr. Nr. 4c paa Jorden, som blev udstykket fra Præstegaarden. Arealet er 7,4 ha, og normal Besætning er 6 Køer plus Opdræt, 2 Søer, 2 Heste, og der fedes ca. 20 Svin aarlig. Bygningerne er opført 1923. Kostald og Svinestald 1942. Ejds. 32.000 Kroner.

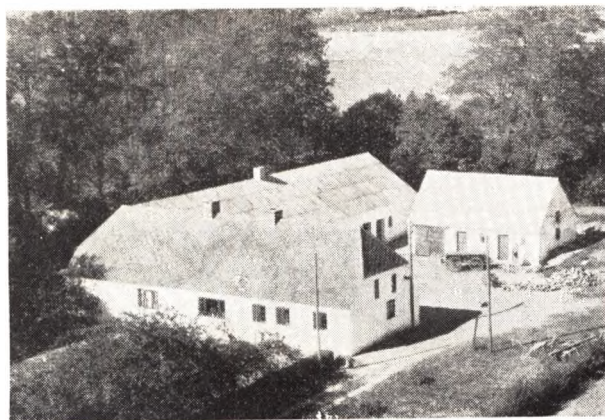

JAKOBSEN, VAGNER, Gdr.,  
Østermarken, Norup,

er født i Rold-Vebbestrup 13. 9. 1926. Forældre: Chr. Nielsen og Hustru Betty, f. Mikkelsen. Vagner Jakobsen er gift med Karen, f. Sørensen i Vindblæs 20. 6. 1925. Forældre: Johs. Sørensen og Hustru Agnes, f. Fly. I Ægteskabet er 4 Børn: Kirsten 11. 6. 1947, Bente 6. 7. 1950, Hanne 2. 4. 1953 og Johs. 9. 4. 1956. Vagner Jakobsen købte 1. 6. 1956 Gaarden Matr. Nr. 12a m. fl. af Søren Jensen, der havde ejet den ca. 12 Aar og overtaget den efter Søren Chr. Bach, som boede her en lang Aarrække. Arealet er 24 Tdr. Land, hvoraf 4 Tdr. Land er Eng. Normal Besætning er 8 Køer plus Opdræt, 2 Søer, 15—18 Svin og 1 Hest. Bygningerne er opført for ca. 70 Aar siden, dog er Kostalden i 1940 blevet ombygget og de øvrige Bygninger paalagt fast Tag. Stuehuset blev i 1950 moderniseret. Ejds. 28.000 Kr. Tidligere har Jakobsen i 3 Aar ejet den Ejendom med 9 Tdr. Land, som Carl Rasmussen nu har, og før i 6 Aar været ansat som Chauffør og Lagermand i Norup Brugsforening.

JENSEN, ANDERS O., Lmd.,  
Ajstrup, Hadsund,

er født i Skarrild 22. 11. 1904. Forældre: Chr. M. Jensen og Hustru Ane, f. Olsen. Anders Jensen købte i 1937 Ejendommen Matr. Nr. 9b m. fl. af Johs. Pedersen, der havde ejet den i 14 Aar. Arealet er 16 Tdr. Land, hvoraf Jensen har tilkøbt de 4 Tdr. Land i 1944. Normal Besætning er 3 Køer plus Opdræt og 2 norske Heste. Bygningerne er opført 1852 efter Brand. Ejendommen nedbrændte i 1844, og da laa Kjeldsens Gaard men den blev derefter flyttet ud paa Marken, og det meste af Jorden fulgte med.

JENSEN, JENS P., Gdr.,  
Ajstrup, Hadsund,

er født samme Sted 10. 5. 1889. Forældre: Jens P. Jensen og Hustru Maren, f. Jakobsen.

JENSEN, JENSINE,  
født samme Sted 15. 3. 1881.

Jens P. Jensen overtog ca. 1928 Ejendommen Matr. Nr. 51a efter sin Far, der havde ejet den mange Aar og overtaget den efter sin Far, som købte den i 1866. Ejendommen er oprettet 1864. Arealet er 19½ ha, og normal Besætning er 9 Køer plus Opdræt, 40 Svin, 7 Søer og 3 Heste. Stuehuset er opført 1864, mens Udbygningerne er nyere. Siden Overtagelsen har Jensen tilkøbt 3 Enge. Ejds. 25.000 Kr.

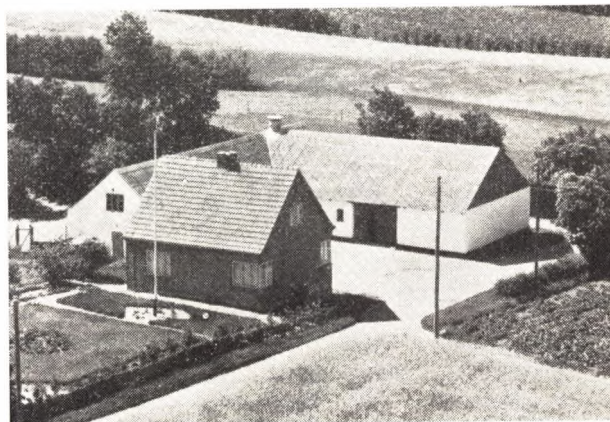

JENSEN, JENS SØRENSEN, Gdr.,  
Slesvig, Mariager,

er født i Ø. Tørslev 15. 5. 1906. Forældre: Jens Chr. Jensen og Hustru Karie, f. Sørensen. Jens S. Jensen er gift med Kristine, f. Jensen i Falslev 28. 9. 1903. Forældre: Kresten Jensen og Hustru Jensine, f. Jakobsen. Jens S. Jensen købte i 1935 Ejendommen Matr. Nr. 10a og 11e af Anders Sørensen, der havde ejet den ca. 30 Aar. Arealet er 13½ Td. Land, hvoraf de 2 Tdr. Land blev tilkøbt 1946. Normal Besætning er 5 Køer plus Opdræt, 2 Søer, 15 Svin og Traktor. Stuehuset er bygget 1942, Stald og Lade 1949. Det gamle Stuehus blev i 1946 ombygget. Ejds. 26.500 Kr.

JENSEN, MAGNUS, Lmd.,  
Ajstrup, Hadsund,

er født i Vindblæs 3. 5. 1911. Forældre: Sofus Jensen og Hustru Karen Marie, f. Pedersen. Magnus Jensen er gift med Lilly Marie, f. Andreassen i Stouby-Hald 4. 4. 1911. Forældre: Martin Andreassen og Hustru Karoline, f. Hansen. I Ægteskabet er 2 Børn: Sofus 23. 4. 1935 og Martha 3. 10. 1936. Magnus Jensen købte i 1945 Ejendommen af Marinus Hansen med et Areal paa 12

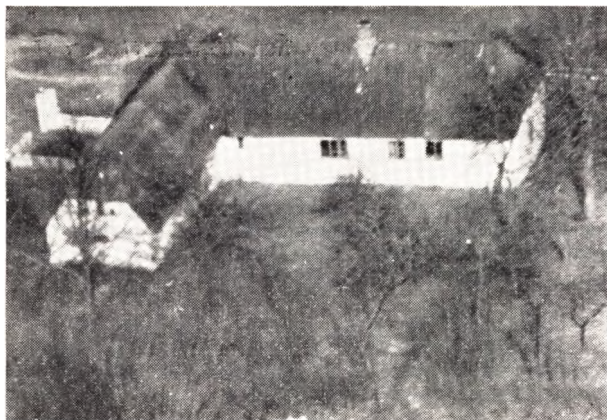

Tdr. Land. Der er for Tiden ingen Besætning udover ca. 200 Høns. Bygningerne er opført for ca. 70 Aar siden. Tidligere har Jensen i flere Aar ejet en anden Ejendom i Vindblæs.

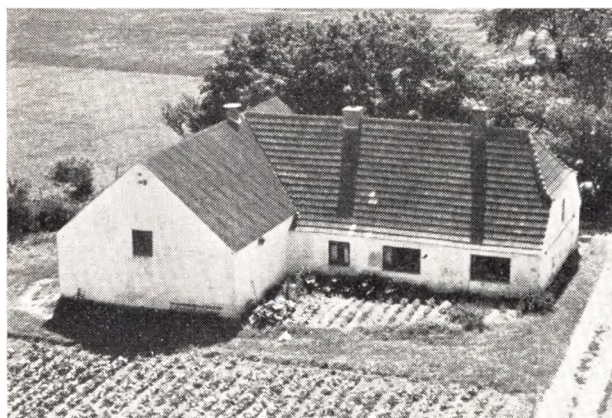

JENSEN, MARIUS, Lmd.,  
»Fjordskue«, Falslev, Norup,

er født samme Sted 30. 6. 1894. Forældre: Kresten Jensen og Hustru Jensine, f. Jakobsen. Marius Jensen er gift med Hansine, f. Hansen i Als, Østjylland, 14. 12. 1904. Forældre: Anders Poulsen Hansen og Hustru Marie, f. Christensen. Marius Jensen overtog i 1936 Ejendommen Matr. Nr. 10e efter sin Mor, der havde drevet den siden sin Mands Død 1918 og sammen med ham siden ca. 1890, da den blev oprettet paa Jord, udstykket fra hans Fødehjem »Kirkely« i Falslev. Arealet er 9 Tdr. Land, og normal Besætning er 3 Køer plus Opdræt og ca. 30 Svin. Kostald og Lade er ombygget 1936, og der er lagt fast Tag paa Stuehuset, som ogsaa er blevet moderniseret i 1946. Ejds. 14.000 Kr.

JENSEN, RASMUS, Gdr.,  
»Højmoselund«, Ajstrup, Hadsund,

er født samme Sted 11. 8. 1882. Forældre: Peder Chr. Jensen (Hastrup) og Hustru Karen Anna Marie, f. Rasmussen. Rasmus Jensen er gift med Anna, f. Nielsen i Falslev 1. 6. 1888. Forældre: Lars Nielsen og Hustru Else Marie, f. Jensen. I Ægteskabet er 4 Børn: Karen 13. 6. 1913, Harry Hastrup 22. 8. 1914, Aage Hastrup 29. 10. 1915 og død 1945 og Lilly 9. 1. 1920. Rasmus Jensen overtog i 1915 Gaarden Matr. Nr. 8a efter sin Far, der havde ejet den mange Aar og overtaget den efter

sin Svigerfar. Gaarden har gennem 4 Generationer været i Slægtens Eje. Arealet er 80 Tdr. Land, og normal Besætning er 14 Køer plus Opdræt, 2 Søer, 50 Svin og 4 Heste. Bygningerne er opført ca. 1910 efter Lynbrand og blev da flyttet hertil fra den tidligere Plads i Byen. Ejds. 41.000 Kr.

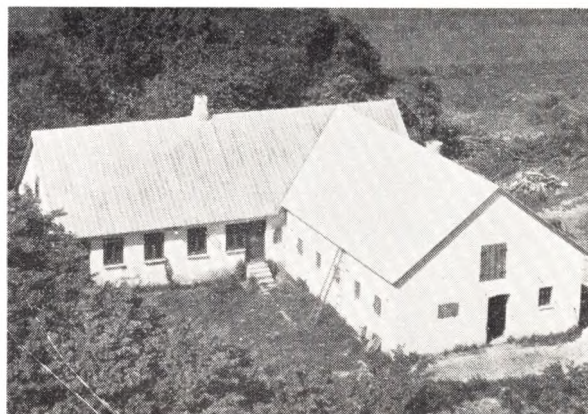

JENSEN, RASMUS, Gdr.,

»Dahlsminde«, Ajstrup, Hadsund,

er født i Voldum 13. 2. 1905. Forældre: Niels P. Jensen og Hustru Maren Kirstine, f. Sørensen. Rasmus Jensen købte i 1933 Ejendommen af Kresten Christensen med et Areal paa ca. 40 Tdr. Land, hvoraf ca. Halvdel er Lyngbakker. Normal Besætning er 5 Køer plus Opdræt, 2 Søer, 2 Heste, og der fedes ca. 16 Svin aarlig. Stuehuset er opført 1915, Stald og Lade 1952. Jensen har lagt nyt Tag paa Stuehuset. Oprindeligt hørte Jorden til 2 Ejendomme, men de blev ca. 1907 lagt sammen.

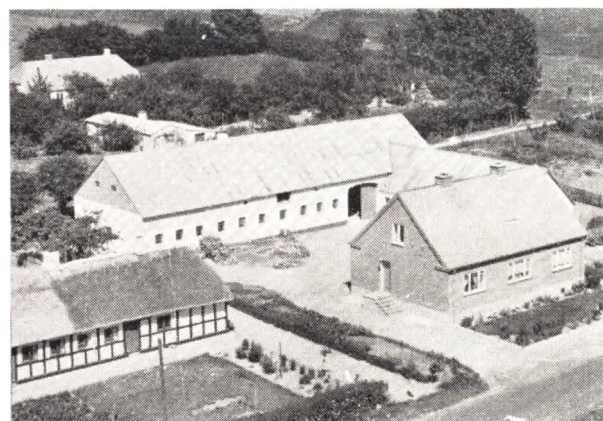

JENSEN, RASMUS, Gdr.,  
»Biletgaard«, Norup,

er født i V. Alling 23. 1. 1916. Forældre: Frants Jensen og Hustru Kirstine, f. Nielsen. Rasmus Jensen er gift med Edith, f. Bendtsen i Ørsted 6. 9. 1916. Forældre: Mads Bendtsen og Hustru Marie, f. Eriksen. I Ægteskabet er 3 Børn: Erling 6. 4. 1942, Tove 4. 8. 1943 og Eilif 15. 10. 1945. Rasmus Jensen købte i 1946 Gaarden Matr. Nr. 10a m. fl. af Valdemar Jensen, der ejede den 1½ Aar. Bieleet har boet her i mange Aar, og da havde Gaarden et Areal paa 100 Tdr. Land, hvorfra der siden er udstykket. Arealet i Dag er 23 Tdr. Land, og normal

Besætning er 7 Køer, 11 Ungkreaturer, 8 Søer, Smaagrise og 2 Heste. Bygningerne er opført af Østergaard i 1935, men Stalden er i 1954 udvidet med 8 Alen, Stuehuset opført 1953 og Høsehuse 1954. Ejdk. 55.000 Kr. Tidligere har Rasmus Jensen i ca. 4 Aar ejet den Ejendom med 27 Tdr. Land i Hørning Kommune som Aksel Knudsen nu har.

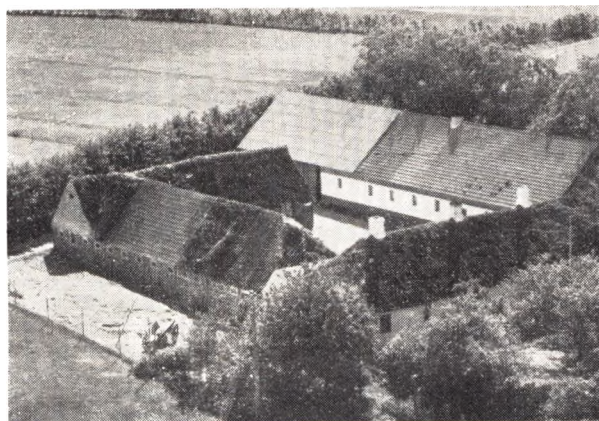

**KJELDEN, SØREN, Gdr.,**

»Mosegaard«, Ajstrup, Hadsund, er født samme Sted 21. 3. 1880. Forældre: Chr. Kjeldsen Rasmussen og Hustru Marie, f. Sørensen. Søren Kjeldsen er gift med Dorthe, f. Christensen i Ø. Velling 12. 6. 1893. Forældre: Søren Christensen og Hustru Mette Marie, f. Rasmussen. I Ægteskabet er 2 Børn: Tage 4. 3. 1920 og Kjeld 12. 5. 1925. Søren Kjeldsen overtog i 1914 Gaarden Matr. Nr. 9a efter sin Far, men den har gennem flere Generationer været i Slægtens Eje. Arealet er ca. 42 ha, og normal Besætning er 12 Køer plus Opdræt, 30 Svin og 3 Heste. Stuehuset er opført 1844, Kostalden 1923, mens de øvrige Bygninger er ældre, da Østerhuset er opført 1894.

**KNUDSEN, JOHANNE, Lmd., Fru,**

Ajstrup, Hadsund, er født i Vindblæs 2. 3. 1890. Forældre: Chr. Nielsen Christensen og Hustru Methea, f. Abrahamson. Johanne Knudsen var gift med Peder Knudsen, f. i Vindblæs 18. 11. 1883 og død 1953. Forældre: Jakob Knudsen og Hustru Kirstine. I Ægteskabet var 1 Barn: Kirstine 28. 5. 1913. Fru Knudsen har drevet Ejendommen siden sin Mands Død og sammen med ham i over 20 Aar. Arealet er 4 Tdr. Land Mark og 3½ Td. Land Eng. Stuehuset er ca. 300 Aar gammelt, mens Udbygningerne er yngre. Til Ejendommen hører en Frugtplantage med over 100 Kirsebærtræer. Tidligere ejede Knudsen i 12 Aar en Ejendom ved Knudskoven og drev da samtidig Fiskeri.

**KNUDSEN, PER, Lmd.,**

»Højlund«, Astrup Mark, Hadsund, er født i Nr. Onsild 13. 3. 1935. Forældre: Søren Knudsen og Hustru Agnes, f. Fuglsang. Per Knudsen er gift med Grethe, f. Larsen i Asp 29. 12. 1933. Forældre: Jørgen Larsen og Hustru Magda, f. Thomsen. I Ægteskabet er 1 Barn: Jonna 23. 10. 1954. Per Knudsen købte 27. 3. 1956 Ejendommen Matr. Nr. 11e og 11g af Knud Ahm, der havde ejet den 4 Aar. Jakob Nielsen har før boet her i ca. 10 Aar. Arealet er 18 Tdr. Land, og normal Besætning er 4 Køer plus Opdræt, 2 Søer, 7 Svin og 1 Hest. Bygningerne er opført 1903, men tilbyggede 1905. Ejdk. 20.000 Kr.

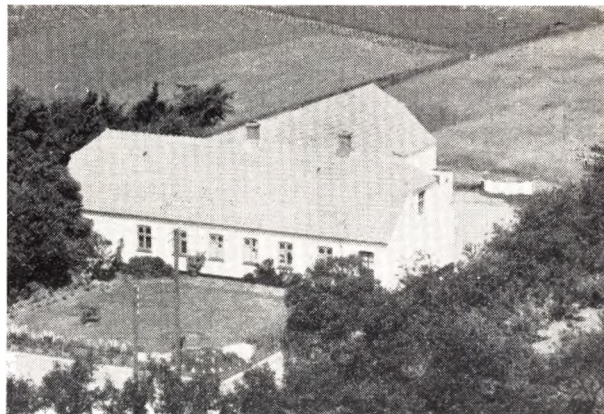

**LAMBERTSEN, NIELS, Gdr.,**

Assens Mark, Mariager, er født i Fjeldsø 4. 7. 1919. Forældre: Lambert Frank Lambertsen og Hustru Ane Katrine, f. Marcussen. Niels Lambertsen er gift med Ingrid, f. Nielsen i Vesterbølle 24. 2. 1924. Forældre: Niels Nielsen og Hustru Birgitte, f. Christensen. I Ægteskabet er 2 Børn: Poul Erik 15. 3. 1950 og Birthe 26. 3. 1955. Niels Lambertsen købte i 1948 Ejendommen Matr. Nr. 1k af sin Bror, der havde ejet den 9½ Aar og købt den af Marinus Andersen, som boede her i flere Aar. Arealet er 23 Tdr. Land, og normal Besætning er 6 Køer plus Opdræt, 20 Svin og Traktor. Bygningerne er opført 1923 efter Brand, dog er der siden bygget Maskinhus. Ejdk. 28.500 Kr.

**LAURSEN, JOHAN, Gdr.,**

»Mosedal«, Nebstrup, Havndal, er født samme Sted 25. 2. 1922. Forældre: Jakob Laurson og Hustru Meta, f. Christensen. Johan Laurson er gift med Karen, f. Klarsgaard Jørgensen i Kirkehyllinge 13. 1. 1924. Forældre: Peter K. Jørgensen og Hustru Kirsten. I Ægteskabet er 4 Børn: Edith, Helen, Merethe og Kirsti. Johan Laurson overtog 1. 4. 1956 Gaarden Matr. Nr. 8c efter sin Far, der havde ejet den siden 1921. Arealet er 50 Tdr. Land, og normal Besætning er 12 Køer plus Opdræt, 30 Svin, 4 Søer og 2 Heste. Bygningerne er opført 1910, dog er Udbygningerne i 1932 blevet moderniserede. Ejdk. 47.000 Kr. Tidligere har Laurson i 8 Aar haft en Ejendom med 22 Tdr. Land i Auning i Forpagtning, denne ejes i Dag af Peter Clark.

**LAUERSEN, NIELS, Gdr.,**

»Gedsagergaard«, Norup, er født i Vindblæs 16. 5. 1902. Forældre: Marius Lauersen og Hustru Madsine, f. Værum. Niels Lauersen er gift med Petra, f. Christensen i Falslev 20. 6. 1903. Forældre: Marinus Christensen og Hustru Kristiane, f. Jensen. I Ægteskabet er 3 Børn: Sigrid 29. 5. 1926, Helga 10. 12. 1933 og Frede 1. 7. 1940. Niels Lauersen købte i 1946 Gaarden Matr. Nr. 14d af Anders Hansen, der havde ejet den siden 1919. Ejendommen er oprettet 1885. Arealet er 25 Tdr. Land, hvoraf Lauersen har tilkøbt de 11 Tdr. Land. Normal Besætning er 12 Køer plus Opdræt, 30 Svin og Traktor. Laden er opført 1939, Kostalden 1906, mens Stuehuset er restaureret i 1945. Ejdk. 47.000 Kr.

**LINDBERG, PETER, Gdr.,**

»Nørgaard«, Norup, er født samme Sted 19. 6. 1890. Forældre: Chr. Lind-

berg og Hustru Karen, f. Pedersen. Peter Lindberg er gift med Agnes, f. Jakobsen i Kasbjerg 9. 7. 1893. Forældre: Anders Jakobsen og Hustru Marie, f. Blenstrup. I Ægteskabet er 3 Børn: Kresten, Anders og Folmer. Peter Lindberg overtog i 1917 Gaarden Matr. Nr. 8a efter sin Far, der havde ejet den siden 1897. Arealet er ca. 40 Tdr. Land, hvoraf 10 Tdr. Land er Skov. Normal Besætning er 10 Køer plus Opdræt, 3 Søer, 20 Svin, 1 Hest og Traktor. Bygningerne er opført 1931 efter Brand. Ejds. 48.000 Kr.

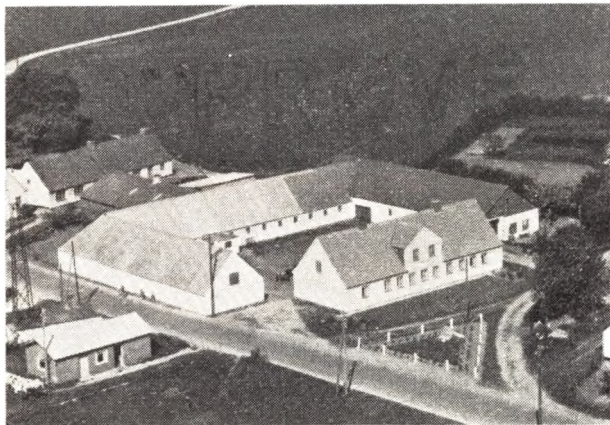

MADSEN, CHR., Gdr.,

»Sigsgaard«, Assens, Mariager, er født i Sdr. Kollemorten 11. 9. 1918. Forældre: Søren Madsen og Hustru Emilie, f. Gregersen. Chr. Madsen er gift med Sørine, f. Andersen i Bælum 4. 3. 1922. Forældre: Søren Andersen og Hustru Marie, f. Villadsen. I Ægteskabet er 3 Børn: Viggo 5. 11. 1946, Jens 8. 3. 1949 og Svend 25. 2. 1956. Chr. Madsen købte i 1953 Gaarden Matr. Nr. 3a af Gunnar Pedersen, der havde ejet den 2 Aar. Tidligere Ejere har været Søren Andersen i 3—4 Aar, Boje Jakobsen, som overtog den efter sin Svigerfar. Arealet er 58 Tdr. Land, og normal Besætning er 14 Køer plus Opdræt, 90 Svin og Traktor. Lade og Svinestald er opført 1938, og de øvrige Bygninger blev ombyggede samtidig. Stuehuset er ældre, men blev i 1951 moderniseret. Tidligere har Madsen ejet 2 andre Ejendomme paa Fjerritslev-Eggen.



MADSEN, CHR., Bestyrer,

»Holmgaard«, Nebstrup, Havndal, er født i Ulbjerg 10. 9. 1919. Forældre: Mads Madsen

og Hustru Mette Kirstine, f. Pedersen. Chr. Madsen er gift med Ellen Lise, f. Norup i »Holmgaard« 16. 3. 1924. Forældre: Anders Olesen Norup og Hustru Kirsten, f. Jespersen. I Ægteskabet er 1 Barn: Anders 28. 1. 1952. Chr. Madsen har siden 1. 12. 1949 bestyret Gaarden Matr. Nr. 8a, som ejes af hans Svigerfar, der har haft den siden 1916 og da overtaget den efter sin Far, som opførte den i 1875. Arealet er 38 Tdr. Land, hvoraf 6 Tdr. Land er Skov og 9 Tdr. Land Eng. Normal Besætning er 10 Køer, 22 Ungkreaturer, 4 Søer, 25 Svin og Traktor. Bygningerne er delvis opført 1875. Kostalden dog 1927, og Laden er i 1950 blevet udvidet, og der er lagt fast Tag paa over det hele. Ejds. 52.000 Kr.

MADSEN, CHR. HADERUP, Gdr.,

»Stævnskjærgaard«, Borup, er født i Vindblæs 21. 11. 1902. Forældre: Jens Haderup Madsen og Hustru Kirstine, f. Hansen. Chr. H. Madsen er gift med Karen, f. Jensen i Vindblæs 1. 1. 1903 og død 13. 2. 1944. Forældre: Muremester Jens Jensen, Hadsund, og Hustru Jensine. Chr. Haderup overtog i 1929 Gaarden Matr. Nr. 39 efter Kirstine Lund, der havde ejet den i 4 Aar. Arealet er 35 Tdr. Land, og det drives kvægløst. Stuehuset er opført 1900 efter Brand og de 2 Sidehuse, mens Laden er bygget 1942. Ved Overtagelsen var der kun et Areal paa 11 Tdr. Land. Men Haderup har tilkøbt 24 Tdr. Land. Ejds. 36.000 Kroner.

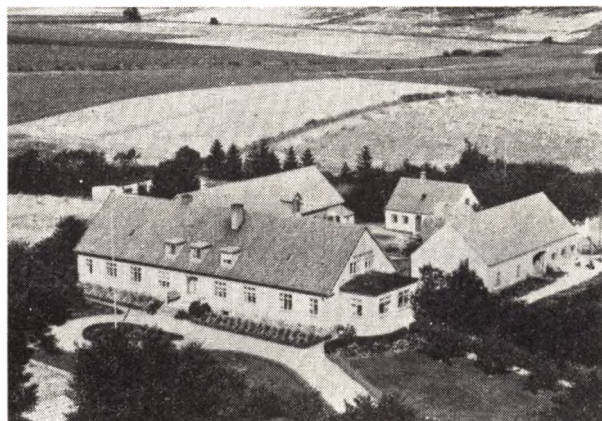

MIKKELSEN, SØREN, Lmd.,

»Bakkely«, Falslev Mark, Norup, er født i Oue 7. 5. 1891. Forældre: Niels Michael Mikkelsen og Hustru Louise, f. Christiansen. Søren Mikkelsen er gift med Anna, f. Rudbeck i Løjt 21. 4. 1901. Forældre: Hans Rudbeck og Hustru Ingeborg, f. Smith. I Ægteskabet er 2 Børn: Inger 7. 5. 1931 og Niels Rudbeck 29. 9. 1935. Søren Mikkelsen købte i 1942 Ejendommen Matr. Nr. 6c af Reinholdt Jensen, der ejede den i ca. 4 Aar. Tidligere har Johs. Jensen (Bing) ejet den fra 1925, da den blev opført paa Jord udstykket fra Mads Nielsens Gaard i Falslev. Arealet er 14 Tdr. Land, og normal Besætning er 5 Køer plus Opdræt, 3 Søer, 5 Svin, 1 Hest og 100 Høns. Hestestald og Hønsehus er bygget siden Oprettelsen. Ejds. 26.000 Kr. Tidligere har Mikkelsen i 18 Aar ejet en Ejendom med 7 Tdr. Land i Nebstrup, som Holger Pedersen nu ejer.

MORTENSEN, NIELS BØRGE, Forpagter,

»Ballegaard«, Norup, er født i Skt. Johannes Sogn 12. 5. 1924. Niels Børge Mortensen er gift med Lydia, f. Pedersen i Ø. og V.

Alling 23. 8. 1926. I Ægteskabet er 5 Børn: Jette 9. 2. 1947, Bente 14. 9. 1949, Ole 30. 1. 1951, Lis 14. 1. 1953 og Inge 30. 5. 1955. Niels Børge Mortensen overtog i 1948 Forpagtningen af Ejendommen, som ejes af Rasbech, der har haft den i ca. 20 Aar. Ejendommen er nu solgt til Afstaaelse 1. April. Arealet er 13 ha Ager og 30 Tdr. Land Skov. Normal Besætning er ca. 20 Kreaturer, 40 Svin og Traktor. Bygningerne er opført for ca. 300 Aar siden, men siden blevet ombyggede og restaurerede.

**MØRK, OLUF, Gdr.,**

»Vestergaard«, Assens, Mariager,

er født i Falslev 7. 1. 1909. Forældre: Carl Martin Christensen og Hustru Anna Katrine, f. Jensen. Oluf Mørk er gift med Dora, f. Møller i Svenstrup 12. 2. 1909. Forældre: Michael Møller og Hustru Anna, f. Jørgensen. I Ægteskabet er 2 Børn: Nana 28. 6. 1931 og Birgit 4. 9. 1940. Oluf Mørk købte i November 1956 Ejendommen Matr. Nr. 8ad af Følmer Pedersen, der havde ejet den 6 Aar. Ejendommen er opført af Mørks Morbror ca. 1909, og Jorden blev udstykket fra Bedstefaderens Gaard paa Mørksvej. Arealet er ca. 21 Tdr. Land, hvoraf ca. 4 Tdr. Land er Skov. Normal Besætning er 7 Køer plus Opdræt, 2 Søer, 14 Svin og 2 Heste. Udbygningerne er opført 1950 efter Brand, mens Stuehuset er blevet moderniseret. Ejds. 31.000 Kr. Tidligere har Mørk i 6 Aar haft Ballegaard i Forpagtning og før igen ejet en Ejendom i Svenstrup-True. Mørk har siden 1950 været Fragtmand for Brugsforeningen i Assens.

**MØLLER, ANKER, Gdr.,**

»Kirkevang«, Falslev, Norup,

er født i Falslev 27. 6. 1905. Forældre: Martinus Møller og Hustru Anna, f. Andersen. Anker Møller er gift med Frida, f. Jensen i Vindblæs 6. 1. 1906. Forældre: Jens Jespersen Jensen og Hustru Johanne, f. Sørensen Bak. I Ægteskabet er 2 Børn: Jens Vagner 10. 2. 1928 og Henning 20. 8. 1932. Anker Møller købte i 1949 Ejendommen Matr. Nr. 4b af P. Mogensen, der ejede den ca. 6 Aar og overtog den efter sin Far, som opførte den i 1922. Arealet er 20 Tdr. Land, hvoraf Møller har tilkøbt de 3½ Td. Land ca. 1950. Normal Besætning er 8 Køer plus Opdræt, 2 Søer, 30 Svin og Traktor. Møller har ombygget Kostalden samt bygget Lade og Høsehus. Ejds. 36.000 Kr. Tidligere har Møller i 19 Aar boet ved Norup St., hvor han har bygget 2 Huse.

**NIELSEN, AAGE, Gdr.,**

»Sigsted«, Haderup, Hadsund,

er født i Vindblæs 3. 3. 1911. Forældre: Peter Hansen Nielsen og Hustru Karen Kirstine, f. Christensen. Aage Nielsen er gift med Lilly, f. Nielsen Hoe i Aarslev 21. 12. 1922. Forældre: Knud Marinus Nielsen Hoe og Hustru Anna Kirstine, f. Jensen. I Ægteskabet er 2 Børn: Bent 2. 12. 1941 og Karl Kristian 6. 1. 1951. Aage Nielsen købte 1. 10. 1935 Gaarden Matr. Nr. 4k m. fl. af Jens Melgaard, der havde ejet den 13 Aar. Jorden er i 1921 udstykket fra »Haderupgaard«. Stuehus og Kostald blev opført 1922, men siden blevet moderniseret. Arealet er 13,27 ha, og normal Besætning er 8 Køer plus Opdræt, 15 Svin, 2 norske Heste og 300 Høns. Nielsen har bygget Maskinhus 1955 og Høsehus paa 15 m Længde, hvorunder der er en Kælder, som bruges til Kartoffler. Nielsen har selv udført dette Arbejde. Nielsen har installeret El-Lys og Kraft samt anlagt en



ualmindelig smuk Have, hvortil der er kørt ca. 150 Læs Jord. Siden Overtagelsen har Nielsen tilkøbt 9½ Td. Land. Ejds. 36.000 Kr.



**NIELSEN, ALFRED, Gdr.,**

»Bakkely«, Nebstrup, Havndal,

er født samme Sted 26. 2. 1896. Forældre: Jakob Nielsen og Hustru Anna, f. Jepsen. Alfred Nielsen er gift med Anna Margrethe, f. Jensen i Ajstrup 20. 1. 1908. Forældre: Niels P. Jensen, Ajstrup, og Hustru Anna Marie, f. Josefsen i Ajstrup. I Ægteskabet er 7 Børn: Nora 26. 1. 1925, Jakob 13. 8. 1926, Kitty 25. 9. 1928, Mona og Sonja 12. 10. 1931, Aage 28. 3. 1934 og Valborg 19. 5. 1938. Alfred Nielsen overtog i 1924 Gaarden Matr. Nr. 5d m. fl. efter sin Far, der ejede den mange Aar og overtog den efter sin Svigerfar. Den har i over 100 Aar været i Slægtens Eje og er opført paa Hede, som er blevet opdyrket. Arealet er i Dag 26 Tdr. Land, hvoraf de 16 Tdr. Land er tilkøbt ad 3 Gange. Normal Besætning er 8 Køer plus Opdræt, 6 Søer, 20 Svin og Traktor. Stuehuset er ca. 100 Aar gammelt, mens Udbygningerne er opført, efterhaanden som der blev tilkøbt Jord. Ejds. 27.000 Kr. Fra 1925—44 var Nielsen Amtsvejmand.

**NIELSEN, BØRGE, Gdr.,**

»Hastrupsminde«, Ajstrup, Hadsund,

er født i Falslev 8. 5. 1921. Forældre: Peter Nielsen og Hustru Alma, f. Christensen. Børge Nielsen er gift med Kitty, f. Nielsen i Vindblæs 7. 5. 1923. Forældre: Chr. Nielsen og Hustru Dorthea, f. Møller. I Ægteskabet er 1 Barn: Peter 3. 6. 1954. Børge Nielsen købte i November 1950 Gaarden Matr. Nr. 11h af sin Svigerfar, der

havde ejet den mange Aar og overtaget efter nogle Slægtninge. Arealet er 26 Tdr. Land, og normal Besætning er 6 Køer plus Opdræt, 3 Søer, 7 Svin og 2 Heste. Bygningerne er opført for ca. 50 Aar siden, men siden blevet moderniserede. Ejds. 28.000 Kr.

**NIELSEN, JENS STØVRING, Gdr.,**  
Norup,

er født samme Sted 16. 2. 1908. Forældre: Anthon Nielsen og Hustru Birthe, f. Støvring. Jens S. Nielsen er gift med Ketty, f. Pedersen i Ellidshøj 9. 9. 1912. Forældre: Anders Pedersen og Hustru Anna, f. Bonde. I Ægteskabet er 4 Børn: Lissie 26. 9. 1933, Anthon Jørn 29. 12. 1934, Inger Støvring 7. 8. 1941 og Lillian Støvring 10. 1. 1943. Jens S. Nielsen overtog 1. 4. 1932 Ejendommen Matr. Nr. 33a m. fl. efter sin Far, der havde ejet den siden 1903 og da overtaget den efter sin Far. Arealet er 5 ha og normal Besætning 4 Køer plus Opdræt, 8 Svin og Traktor. Stuehuset er over 100 Aar gammelt, men siden moderniseret mens Udbygningerne er opført 1904. Ejds. 24.000 Kr.



**NIELSEN, JOHS., Lmd.,**  
Falslev, Norup,

er født samme Sted 30. 11. 1911. Forældre: Chr. Bager Nielsen og Hustru Marie Kristine, f. Kragh. Johs. Nielsen er gift med Anna, f. Koch i Dalbynder 6. 3. 1917. Forældre: Anders Chr. Koch og Hustru Anine Marie, f. Poulsen. I Ægteskabet er 3 Børn: Birthe 31. 10. 1940, Anni Marie 2. 4. 1945 og Jørgen Bager 21. 4. 1954. Johs. Nielsen overtog i 1938 Ejendommen Matr. Nr. 13a og 13d efter sin Far, der havde ejet den siden 1886 og da overtaget den efter sin Svigerfar, der havde overtaget den efter sin Far. Nielsen er tillige Ringer og Graver, og dette Hverv har være i Slægten gennem 4 Generationer. Arealet er 5 Tdr. Land Mark og 3 Tdr. Land Eng samt 7 Tdr. Land Skov. Normal Besætning er 4 Køer plus Opdræt, 5 Svin, 1 So og 2 Heste. Stuehuset er meget gammelt, men udvidet for ca. 70 Aar siden, men det har Nielsen moderniseret. Svinestald, Vognport og Stald er bygget 1939.

**NIELSEN, MAX, Gdr.,**  
Ajstrup, Hadsund,

er født paa Drejø 5. 11. 1907. Forældre: Chr. Nielsen og Hustru Marie, f. Jensen. Max Nielsen er gift med Signe, f. Jensen i Brønderslev 26. 9. 1910. Forældre: Søren Jensen. I Ægteskabet er 3 Børn: Sonja 15. 4. 1939, Solvej 9. 10. 1941 og Svend 25. 7. 1943. Max Nielsen købte i 1938 Ejendommen Matr. Nr. 18d af Hannibal Rasmussen, der ejede den nogle Aar. Arealet er

20 Tdr. Land, og normal Besætning er 3 Køer plus Opdræt. 6 Svin og 1 Hest. Stuehuset er ældre, mens Laden er opført ca. 1934. Ejds. 9.000 Kr. Nielsen har tillige de sidste 8 Aar været Kontrolassistent for Kontrolforeningen »Kronborg«.

**OLSEN, STENSE, Gaardejerske, Fru,**  
Nebstrup, Havndal,

er født samme Sted 7. 3. 1904. Stense Olsen var gift med Jens Olsen, f. i Falslev 12. 12. 1903 og død 1940. Forældre: Maskinmester August Olsen. I Ægteskabet var 3 Børn: Ketty, Svend, Ejnar, Jønna, Grethe, Frode, Nina og Tonny. Fru Olsen har drevet Ejendommen Matr. Nr. 12a siden sin Mands Død og sammen med ham siden 1928, da han købte den af Jørgen Jensen, som var født her. Arealet er 22 Tdr. Land, og normal Besætning er 6 Køer plus Opdræt, 2 Søer, 10 Svin og 2 Heste. Bygningerne er opført 1910 efter Brand, men siden paalagt nyt Tag. Sønnen Svend har i mange Aar drevet Ejendommen for sin Mor.

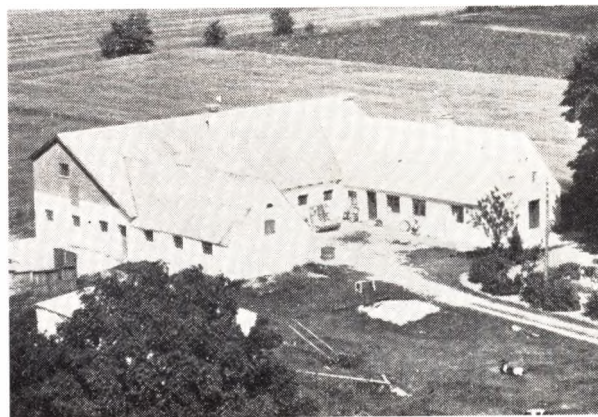

**PEDERSEN, HANS KRAGH, Gdr.,**  
Gl. Præstegaard, Norup,

er født samme Sted 4. 3. 1907. Forældre: A. P. Pedersen og Hustru Marie, f. Kragh. Hans Kragh Pedersen er gift med Jenny, f. Skovridder i Gerlev-Enslev 20. 8. 1909. Forældre: Jens Chr. Skovridder og Hustru Karen, f. Berthelsen. I Ægteskabet er 5 Børn: Karen Margrethe 16. 2. 1929, Anna Katrine 18. 1. 1932, Anders 13. 10. 1939, Svend 30. 1. 1942 og Anker 1. 5. 1943. Hans Kragh Pedersen overtog i 1942 Ejendommen Matr. Nr. 1a efter sin Far, der havde ejet den siden 1906. Arealet er ca. 30 Tdr. Land, hvoraf de 8 Tdr. Land blev tilkøbt ca. 1949. Normal Besætning er 22 Kreaturer, 4 Søer, 20 Svin og 2 Heste. Stuehuset er ca. 60 Aar gammelt, mens Stald og Lade er bygget 1951. Ejds. 32.000 Kr. I ældre Tid var der Præstegaard her, og der var da et stort Areal.

**PEDERSEN, HJALMAR, Bestyrer,**  
»Kongsdalsavlsgaarden«, Assens, Mariager,

er født i Ørslev 22. 4. 1914. Forældre: Jens P. Pedersen og Hustru Trine, f. Hansen. Hjalmar Pedersen er gift med Ellen, f. Astrup i Allerup 18. 11. 1920. Forældre: Chr. Astrup og Hustru Vilhelmine, f. Andersen. I Ægteskabet er 2 Børn: Peter 13. 11. 1945 og Niels 17. 10. 1949. Hjalmar Pedersen blev i 1946 Bestyrer af Gaarden, som ejes af Cementfabrikken Dania, der har haft den siden 1938. Tidligere hørte Gaarden under Cementfabrikken Kongsdal, der havde den fra 1882—1938. Arealet er ca. 94 Tdr. Land, og normal Besætning er ca. 30 Køer plus Opdræt, 90 Svin, 2 Heste og Trak-



tor. Kostalden er opført 1938, Stuehuset er ældre, men siden moderniseret, Laden 1929, Svinehuset moderniseret 1956, Garage og Maskinhus 1958 og Kornsilø og Ensilagebeholder 1952. Fra 1940—46 var Pedersen Forvalter i Lille Vildmose og fra 1934—40 Forvalter paa »Overgaard«.

**PEDERSEN, HOLGER STEFFEN, Lmd.,**  
Ajstrup Mark, Hadsund,

er født i Mellerup 5. 8. 1927. Forældre: Anthon Pedersen og Hustru Gudrun Marie, f. Christensen. Holger S. Pedersen er gift med Lissi Marie, f. Bjørn i Aarhus 3. 7. 1936. Forældre: Ansgar Bjørn og Hustru Elna Gudrun, f. Jensen. Holger S. Pedersen overtog 17. 11. 1956 Ejendommen Matr. Nr. 14d m. fl. efter Ejnar Pedersen, der kun ejede den 1/2 Aar. Laurits Andersen har før ejet den i 16 Aar. Arealet er 14 Tdr. Land, og normal Besætning er 4 Køer plus Opdræt, 6 Søer, Svin og 1 Hest. Stuehuset er opført 1937, Udbygningerne ca. 1944. Ejds. 18.000 Kr.



**PEDERSEN, INGA, Gaardejerske, Fru,**  
»Rugaardsholm«, Norup,

er født i Taastrup-Roum 10. 7. 1921. Forældre: Jakob Nielsen og Hustru Andrea, f. Olsen. Inga Pedersen var gift med Godtfred Pedersen, f. i Vammen 11. 3. 1921 og død 15. 10. 1957. Forældre: Anders Pedersen og Hustru Kristiane, f. Nielsen. I Ægteskabet var 3 Børn: Yvonne 8. 1. 1951, Monica 18. 12. 1953 og Birgit 3. 9. 1955. Fru Pedersen har drevet Ejendommen Matr. Nr. 5a og 3b siden sin Mands Død og sammen med ham siden 1954. Ejendommen drives nu med Hjælp af Be-

styrer Chr. Jensen, f. i Vejlbj 6. 10. 1912. Jensens har iøvrigt arbejdet her paa Gaarden i 29 Aar. Arealet er 53 Tdr. Land, og normal Besætning er 16 Køer plus Opdræt, 6 Søer, 40 Svin og 2 Heste. Stuehuset er ca. 100 Aar gammelt, Kostalden opført 1924, mens de øvrige Bygninger er ældre. I 1955 blev der lagt fast Tag paa Stuehuset. Ejds. 79.000 Kr.



**PEDERSEN, SOFIE, Fru, Landmand,**  
Vindblæs, Havndal,

er født i Hem-Sem 23. 12. 1892. Forældre: Peder Frederiksen og Hustru Margrethe, f. Jensen. Sofie Pedersen var gift med Peter Nielsen Pedersen, f. i Vindblæs 22. 9. 1884 og død 1947. Forældre: Niels Pedersen og Hustru Rasmine. I Ægteskabet var 6 Børn: Rasmine Margrethe 19. 6. 1914, Niels Henry 30. 12. 1916, Ellen Margit 4. 7. 1919, Knud Orla 28. 12. 1924, Karen Aase 17. 12. 1931 og Jytte 10. 3. 1935. Sofie Pedersen har siden sin Mands Død 1947 drevet Ejendommen og sammen med ham siden 1922, da han overtog den efter sin Far, der ogsaa havde overtaget den efter sin Far. Ejendommen har i over 100 Aar været i Slægtens Eje og blev flyttet hertil for ca. 71 Aar siden. Arealet er 16 Tdr. Land og normal Besætning 5 Køer plus Opdræt, 2 Søer, 10 Svin og 1 Hest. Bygningerne er opført 1886, dog er Laden bygget 1909. Sønnen Knud Orla har drevet Ejendommen siden sin Fars Død.

**RASMUSSEN, CARL, Landmand,**  
Vindblæs, Havndal,

er født i Fausing-Auning 28. 2. 1928. Forældre: Jakob Rasmussen og Hustru Anna Katrine, f. Nielsen. Carl Rasmussen er gift med Gudrun, f. Pedersen i Ramten 30. 8. 1927. Forældre: Adam Frost Pedersen og Hustru Olga, f. Sørensen. I Ægteskabet er 3 Børn: Conny Birthe 26. 8. 1950, Hanne Vibeke 2. 11. 1952 og Kurt Frost 8. 10. 1957. Carl Rasmussen købte 15. 9. 1956 Ejendommen Matr. Nr. 6c af Vagner Jakobsen, der havde ejet den i 3 Aar. Ejendommen er opført af Martin Lassen, som ejede den i ca. 20 Aar. Arealet er 9 Tdr. Land og normal Besætning 6 Køer, 8 Svin, 2 Søer og 1 Hest. Bygningerne er opført 1906. Ejds. 21.000 Kr. Tidligere har Rasmussen i 2 Aar ejet en Ejendom med 18 Tdr. Land i Udbyneder som Bogholder Kragh nu har.

**SAUER, MARINUS, Landmand,**  
Falslev, Norup,

er født i Falslev 8. 6. 1885. Marinus Sauer er gift med Aargine, f. Christensen i Elling 14. 7. 1896. I Ægteskabet er 4 Børn: Anders Chr., Søren Peter, Anna Mette og Carla Marie. Marinus Sauer købte i 1937 Ejendom-



men af Mads Nielsen, der har opført den ca. 1925. Arealet er 1 Td. Land plus 1½ Td. Land Eng. Normal Besætning er 2 Køer samt Svin. Siden 1907 har Sauer arbejdet paa Cementfabrikken, men holdt op i 1951.

**SVENNINGSEN, ANKER, Gaardejer, »Stenhøj«, Falslev, Norup,**

er født i Falslev 4. 5. 1905. Forældre: Anthon Svenningesen og Hustru Maren, f. Jakobsen. Anker Svenningesen er gift med Marie, f. Madsen i Kastbjerg-Udbyneder 18. 3. 1905. Forældre: Nicolai Madsen og Hustru Mathilde, f. Christensen. I Ægteskabet er 3 Børn: Kjeld 3. 8. 1927, Svend 24. 8. 1930 og Uffe 9. 10. 1937. Anker Svenningesen overtog i 1936 Gaarden Matr. Nr. 1a efter sin Svigerfar, der havde ejet den siden 1917. Arealet er 20 Tdr. Land, hvoraf de 6 Tdr. Land blev tilkøbt siden 1936. Normal Besætning er 8 Køer plus Opdræt, 5 Søer, 20 Svin, 1 Hest og Traktor. Bygningerne er opført 1914, men ombyggede 1936. Svenningesen har bygget Lade og Høsehus. Ejdsksk. 42.000 Kr. Fra 1928—36 havde Svenningesen »Ballegaard« i Forpagtning.

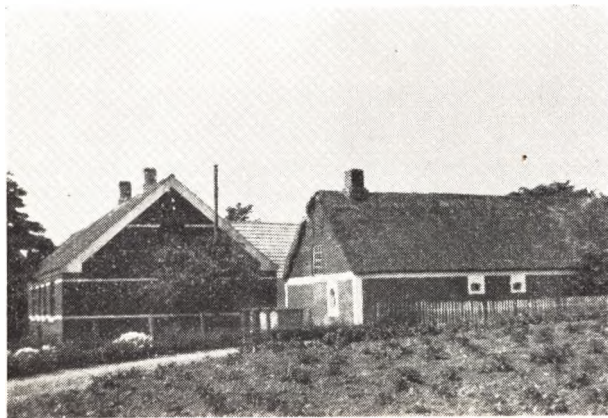

**STØVRING, AAGE, Gaardejer, »Nesager«, Norup,**

er født samme Sted 12. 4. 1908. Forældre: Peder Støvring og Hustru Petrea, f. Lindberg. Aage Støvring er gift med Nicoline, f. Bay i Vindblæs 29. 9. 1909. Forældre: Jens Bay og Hustru Johanne, f. Olsen. I Ægteskabet er 3 Børn: Per 20. 9. 1936, Jens 8. 10. 1941 og Hanne 31. 3. 1943. Aage Støvring overtog i Maj 1935 Gaarden Matr. Nr. 8b m. fl. efter sin Far, der ejede den mange Aar og overtog den efter sin Mor. Gaarden har i over 100 Aar været i Slægtens Eje og blev flyttet fra Norup og hertil 1856. Arealet er 45 Tdr. Ld., hvoraf de 5 Tdr. Land blev tilkøbt 1949. Normal Besætning er 15 Køer plus Opdræt, 3 Søer, 30 Svin og Traktor. Stuehuset er opført 1856, men siden paalagt fast Tag, Kostalden 1924, Maskinhus 1956 og de øvrige Bygninger 1941. Ejdsksk. 80.000 Kr.

**STØVRING, KRESTEN PEDERSEN, Gaardejer, »Stensgaard«, Norup,**

er født i Vindblæs 28. 6. 1894. Forældre: Peder P. Støvring og Hustru Anna, f. Krogh Nielsen. Kr. P. Støvring er gift med Anna Marie, f. Sørensen i Falslev 18. 8. 1904. Forældre: Søren Sørensen og Hustru Jensine, f. Pedersen. I Ægteskabet er 1 Barn: Ingrid 29. 1. 1928. Kr. P. Støvring købte i August 1936 Jorden Matr. Nr. 7a som blev udstykket fra »Bøgely« og Bygningerne blev opført 1937, dog er der siden bygget Høsehus.



Arealet er 17 Tdr. Land og normal Besætning 6 Køer plus Opdræt. 2 Søer, 20 Svin og 2 Heste. Ejdsksk. 40.000 Kr. Støvring modtog i 1949 De samvirkende jyske Husmandsforeningers Diplom for Mønsterlandbrug.

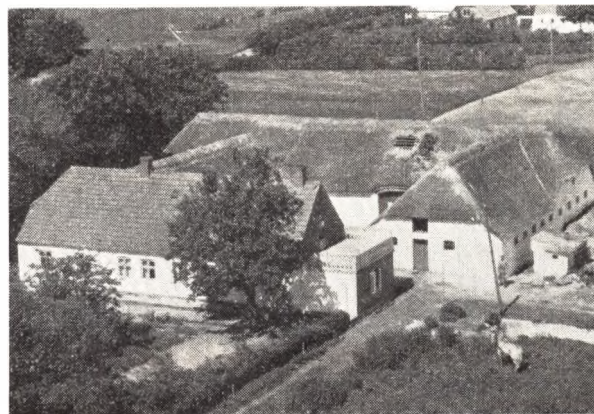

**SØNDERGAARD, MADS, Gaardejer, »Aagaard«, Norup,**

er født i Borris 19. 9. 1930. Forældre: Janus Søndergaard og Hustru Dagny Elisabeth, f. Madsen. Mads Søndergaard er gift med Else Marie, f. Jensen i Besser paa Samsø 27. 5. 1931. Forældre: Harald Jensen og Hustru Elna, f. Andersen. I Ægteskabet er 2 Børn: Elna Margrethe 2. 4. 1955 og Jan Astrup 27. 9. 1956. Mads Søndergaard købte i Okt. 1953 Gaarden Matr. Nr. 7g m. fl. af Marius Steffensen, der ejede den 7 Aar og overtog den efter sin Far, der havde den fra ca. 1906, da der blev begyndt med 10 Tdr. Land. Siden er der flere Gange tilkøbt Jord, saa Arealet i Dag er 42 Tdr. Land. Normal Besætning er 16 Køer plus Opdræt, 50 Svin, 5 Søer og Traktor. Bygningerne er opført for ca. 70 Aar siden, men siden er Stuehuset udvidet og Kostald og Lade udvidet flere Gange. Ejdsksk. 60.000 Kr.

**SØRENSEN, AAGE, Gaardejer, »Solhøj«, Norup,**

er født samme Sted 4. 7. 1919. Forældre: Søren Sørensen f. 24. 6. 1893 i Mariager og Hustru Jensine, f. Pedersen. Aage Sørensen overtog 1. 1. 1957 Gaarden Matr. Nr. 10f efter sin Far, der havde ejet den siden 1907, da han købte Jorden og opførte Bygningerne. Arealet er 13,5 Td. Land og normal Besætning 5 Køer plus Opdræt, 10 Svin, 1 Hest og Traktor. Stuehuset er

opført 1908, Stald og Lade udvidet, mens Maskinhus og Garage er bygget senere. Ejds. 17.000 Kr.

**SØRENSEN, BØRGE**, Gaardejer, »Skovly«, Vindblæs, Havndal,

er født i Sognet 7. 11. 1926. Forældre: Laurits Sørensen og Hustru Jenny, f. Jensen. Børge Sørensen er gift med Anna Lise, f. Christensen i Sødning 29. 1. 1929. Forældre: Chr. Christensen og Hustru Else, f. Pedersen. Børge Sørensen købte i Januar 1956 Gaarden af Chr. Larsen, der havde ejet den 2 Aar. Bisgaard Sørensen har før ejet den en Aarrække. Arealet er 18 Tdr. Land. Ved Overtagelsen var der ingen Besætning, men i Dag er der 6 Køer plus Opdræt, 2 Søer, Svin og 2 Heste. Bygningerne er opført for ca. 50 Aar siden, men siden paalagt fast Tag.

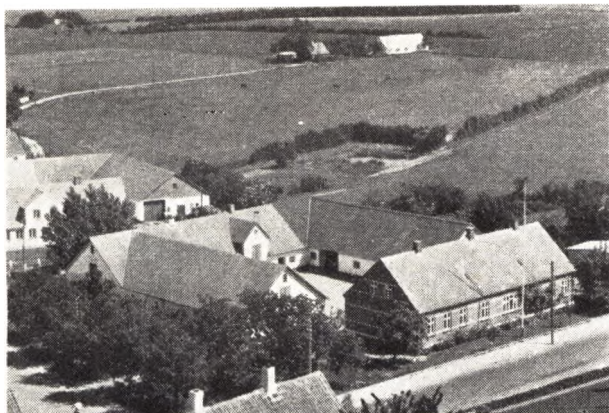

**SØRENSEN, NIELS**, Gaardejer, »Gadegaard«, Assens, Mariager,

er født i Spentrup-Gassum 14. 12. 1900. Forældrene: Søren Chr. Sørensen (Thise) og Hustru Maren, f. Nielsen. Niels Sørensen er gift med Marie, f. Kroghsgaard i Saltum 3. 11. 1903. Forældre: Søren Kroghsgaard og Hustru Maren, f. Larsen. I Ægteskabet er 4 Børn: Martha Kroghsgaard 13. 2. 1930, Søren Kroghsgaard 23. 12. 1931 og Ingeborg og Ingemann 7. 3. 1936. Niels Sørensen købte 2. 1. 1952 Gaarden Matr. Nr. 4a af Carl Sørensen, der havde ejet den siden 1918. Arealet er 90 Tdr. Land og normal Besætning 16 Køer plus Opdræt, 6 Søer, 20 Svin, Smaaigrise, 2 Heste og Traktor. Stuehuset er opført 1902, Lade og Kostald ca. 1932, Hestestald og Svinehus 1938. Ejds. 80.000 Kr. Tidligere har Sørensen i 8 Aar ejet »Lykkegaard« i Gassum og før i 14 Aar »Vestergaard« i Hastrup.

**SØRENSEN, SØREN MARIUS**, Gaardejer, »Vindbjerggaard«, Vindblæs, Havndal,

er født i Sognet 22. 8. 1884. Forældre: Chr. Sørensen og Hustru Kirstine, f. Justesen. Søren M. Sørensen er gift med Dorthea Katrine, f. Bang i Romalt 23. 12. 1887. Forældre: Søren Bang og Hustru Anna Mette, f. Christensen. I Ægteskabet er 2 Børn: Kirstine 5. 4. 1922 og Anna 3. 8. 1924. Søren M. Sørensen købte i 1918 Gaarden Matr. Nr. 5a m. fl. af Jens Mikkelsen, der havde ejet den 3 Aar. Jens Kusk Christensen har før ejet den en Aarrække. Arealet er 121 Tdr. Land og normal Besætning ca. 50 Kreaturer, 80 Svin, 4 Heste og Traktor. Bygningerne er opført 1952 efter Brand paa nær Stuehuset som er bygget 1904 efter Brand. Ejds. 102.000 Kr. Fra 1911—18 ejede Sørensen en Ejendom i Haderup.



**THOMSEN, VAGN**, Gaardejer, »Højagergaard«, Vindblæs, Havndal,

er født i Udbyneder 13. 3. 1928. Forældre: Jens Chr. Thomsen og Hustru Jenny Margrethe, f. Svendsen. Vagn Thomsen er gift med Jytte, f. Kragh i København 22. 10. 1935. Forældre: Peter Kragh og Hustru Anna, f. Daugaard. I Ægteskabet er 3 Børn: Stig 24. 8. 1953, Lisbeth 29. 8. 1955 og Helle 9. 7. 1957. Vagn Thomsen købte 1. 7. 1956 Gaarden af Hakon Rasmussen, der havde ejet den 2 Aar. Tidligere Ejere har været Jens Velling i ca. 8 Aar og Chr. Ulstrup en Aarrække. Arealet er 58 Tdr. Land. Ved Overtagelsen var der kun 2 Køer og 2 Kalve, men Thomsen regner med en Besætning paa 15 Køer, for Tiden er der 8 Køer, 40 Svin og Traktor. Stuehus og Lade er ca. 45 Aar gamle mens de øvrige Bygninger er ældre. Tidligere har Thomsen i 3 Aar haft en Ejendom med 17 Tdr. Land i Udbyneder som Erik Thøgersen nu ejer.

#### SENERE INDKOMMET BILLEDE LEM SOGN



Jens A. Nielsens Ejendom, Lem Mark, Spentrup.

# VITVED SOGN

(Frue-Ring-Vitved Kommune),

Anneks til Frue-Ring, omgives af dette, Skanderup Sogns østl. Del, Stilling-Solbjerg Sø, hvoraf en stor Del (162 ha) regnes til Sognet, samt Ning Hrd. (Tiset og Astrup S.) og Hads Hrd. (Hvilsted S.). Kirken ligger c. 7 km ØNØ. for Skanderborg. De højtliggende, bakkede Jorder (Ørnekol (1683 Ørenkul), 130 m; Størhøj, 106 m) er sand- og lermuldede, flere Steder stenede med Underlag af Ler. Mod N. ved Søbredden den lille Bolskov; mod V. en lille Sø Iglø. Lidt Mose og Eng (en Del af Bjørnekær). Ved Østgrænsen gaar Landevejen fra Aarhus til Horsens.

Befolkning i 1921: 425 (1801: 241, 1850: 391, 1901: 429), boende i 104 Gaarde og Huse. Det saml. Hartk. (1905): 104 Td.; 33 Gaarde med 87 og 65 Huse med 17 Td. Hartk., samt 10 jordløse Huse. Ejds. (1924): 1400, deraf Jordv.: 750. Areal: 934 ha, hvoraf (1919) besaaet med Hvede 4 ha, Rug 34, Byg 68, Havre 152, Blands til Modenhed 61, Kartofler 12, Foderroer 147; Brak udgjorde 12 ha, Grønfoeder og Græsning 226, Haver o. l. 8, Tørvemoser 5, Skov 13, Heder og Lyngbakker 3, Vandar. 164. Kreaturhold (1924): 156 Heste, 870 Stk Hornkv. (deraf 491 Køer), 19 Geder, 19 Faar, 1697 Svin.

I Sognet Byerne: Vitved (1316 Witteved) med Kirke, Skole (opf. c. 1848, ombygg. 1914), Forskole (opf. 1916), Forsamlingshus (opf. 1897), Brugsforen. og Købmandshandel; Fastrup (1316 Farstrup) med Missionshus (opf. 1876) og Ml. Fastrup Mark, Huse.

Vitved S., een Sognekommune med Hovedsognet, har s. Tingsted og hører under de s. Kredse som dette, samt 4. Udskrivningskr. 195. Længd. Kirken er selvejende.

**ANDERSEN, HANS ANTON, Lmd.,**  
Vitved Hede,

er født i Hørning 7. 7. 1892. Forældre: Rasmus Andersen og Hustru Dorteia. Hans Anton Andersen er gift med Astrid, f. Pedersen i Bjartrup v. Hørning 20. 8. 1910. Forældre: Andreas Pedersen og Hustru Anna Mette. I Ægteskabet er 3 Børn: Svend Aage 9. 1. 1941, Anders 12. 2. 1942 og Karen Margrethe 6. 8. 1947. Hans Anton Andersen købte i 1928 Ejendommen Matr. Nr.

5b i Vitved af Enkefru Ejnar Hansen, der havde ejet den ca. 4 Aar. Arealet er 10 Tdr. Ld. og normal Besætning 7 Køer plus Opdræt, 2 Heste og ca. 6 Svin. Ejds. 20.000 Kr.

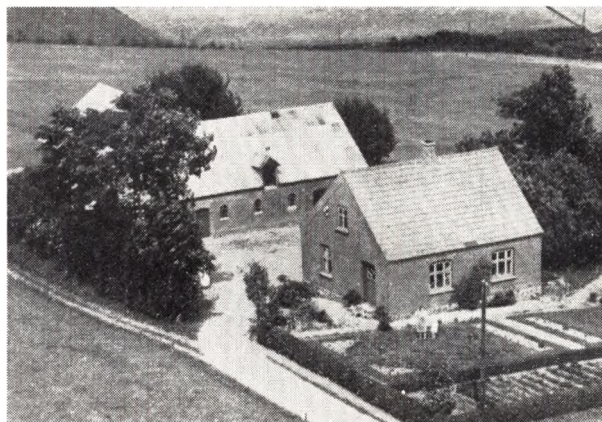

**ANDERSEN, JOHANNES, Gdr.,**  
»Kildevang«, Vitved Hede,

er født i Sognet 17. 10. 1910. Forældre: Carl Andersen og Hustru Marie. Johs. Andersen er gift med Ingrid, f. Nielsen i Klintrup 9. 9. 1917. Forældre: Edvard Nielsen og Hustru Agnes. I Ægteskabet er 3 Børn: Anna Marie 14. 1. 1947, Carl Erik 14. 10. 1953 og Agnes Bente 24. 2. 1956. Johs. Andersen overtog i 1942 Forpagtningen af Ejendommen Matr. Nr. 4b Vitved og overtog den som Ejer i 1946 efter sin Far. Svinehuset er siden Overtagelsen blevet tilbygget. Arealet er ca. 18 Tdr. Ld. og normal Besætning er 9 Køer plus Opdræt, 3 Søer plus Svin, 2 Heste og 50 Høns. Ejds. 31.000 Kr.

**ANDERSEN, SVEND, Lmd.,**  
Virring Mark,

er født i Bering 2. 11. 1920. Forældre: Carl Andersen og Hustru Else Margrethe. Svend Andersen købte i 1954 Ejendommen Matr. Nr. 8b m. fl. Fruering af Niels Bastrup, der havde ejet den 2½ Aar. Andersen har før ejet Enggaard paa Enslev Mark ved Hasselager. Arealet til Matr. Nr. 8b er 23 Tdr. Ld. og normal Besætning er 8 Køer plus Opdræt, 7 Søer, Svin, 2 Heste og 50 Høns. Stuehuset er opført 1914, Laden 1917, mens de øvrige Bygninger er ældre, men velholdte, dog er der bygget Svinehus. Ejds. 41.000 Kr.

**ERIKSEN, ERIK, Gdr.,**

Vitved Hede, Skanderborg,  
er født i Gentofte 19. 3. 1926. Erik Eriksen er gift med Inger, f. Eriksen i Hjerme 30. 3. 1931. Forældre: Bastrup Pedersen. I Ægteskabet er 2 Børn: Alma 27. 4. 1952 og Lisbeth 14. 4. 1956. Erik Eriksen købte i 1951 Ejendommen Matr. Nr. 19b m. fl. Vitved af Theodor Petersen, der havde ejet den ca. 4 Aar og købt den af Gun-

nar Nielsen. Arealet er 13 Tdr. Ld. og normal Besætning 14 Kreaturer, 2 Søer, 17 Svin, 100 Høns og 1 Hest. Laden er opført 1954, Maskinhuset 1956, mens Stalden er ombygget 1957. Arealet var i 1951 kun paa 8½ Td. Ld., mens Resten er tilkøbt i November 1953.  
Kr.

**GRØNLUND, VIGGO KRISTIAN, Lmd.,**  
Vitved,

er født i Sognet 1. 2. 1929. Forældre: Kristian Grønlund og Hustru Alma. Viggo Kr. Grønlund er gift med Inger, f. Lauridsen i Kvolbæk 5. 8. 1934. Forældre: Kresten Skøt Lauridsen og Hustru Jenny. Viggo Kr. Grønlund overtog i 1955 Gaarden Matr. Nr. 12b m. fl. efter sin Far, der havde ejet den ca. 37 Aar. Arealet er 10 Tdr. Ld. og normal Besætning 7 Køer plus Opdræt, 2 Søer, Svin, 100 Høns og 2 norske Heste. Grønlund opfører for Tiden ny Silo. Ejds. 23.000 Kr.



**HANSEN, JENS, Lmd.,**  
Hvolbæk, Skanderborg,

er født i Grumstrup 29. 5. 1902. Forældre: Niels Hansen og Hustru Anna Kirstine. Jens Hansen er gift med Gunhild, f. Andersen i Egebjerg 1. 7. 1913. Forældre: Aksel Andersen og Hustru Petra. I Ægteskabet er 1 Barn: Bent 1. 12. 1934. Jens Hansen overtog i 1947 Ejendommen Matr. Nr. 3b m. fl. Hvolbæk efter sin Far og efter at have haft den i Forpagtning siden 1936. Stuehuset er ca. 70 Aar gammelt, men i 1956 paalagt nyt Tag, mens de øvrige Bygninger er tildels ombyggede, da de før var udelukkende Bindingsværk. Arealet er 17 Tdr. Ld. og normal Besætning 13 Kreaturer, 25 Svin, Traktor og ca. 150 Stk. Fjerkræ. Ejds. 27.000 Kroner.

**JENSEN, JENS KRISTOFFER, Gdr.,**  
Hvolbæk, Højgaard,

er født i Virring 4. 2. 1891. Jens Jensen købte i 1923 Gaarden Matr. Nr. 8d m. fl. Hvolbæk af Niels Fynbo, der havde ejet den 5 Aar. Bygningerne nedbrændte i November 1953 paa nær Stuehuset, men blev opbyggede i Foraaret 1954. Stuehuset er siden moderniseret indvendigt samt paalagt fast Tag. Arealet er 22 Tdr.



Ld. samt 42 Tdr. Ld. Skov. Normal Besætning er 10—12 Køer plus Opdræt, 4 Søer, Svin, Traktor og 150 Høns. Ejds. 59.000 Kr.



**JOCHUMSEN, CHRISTIAN, Lmd.,**  
Vitved Mark,

er født i Virring 28. 3. 1900. Forældre: Hans P. Jochumsen og Hustru Kirstine. Chr. Jochumsen er gift med Ragnhild. I Ægteskabet er 2 Børn: Gerda 20. 12. 1934 og Svend 24. 3. 1942. Chr. Jochumsen købte i 1927 Ejendommen Matr. Nr. 13c m. fl. Vitved af Jens Jensen, der havde ejet den i 32 Aar. Arealet er 18 Tdr. Ld. og normal Besætning 9 Køer plus Opdræt, 2 Søer, Svin, 100 Høns og 2 Heste. Jochumsen har inst. el. Lys og Kraft samt Vandværk og Maskiner. Ejds. 30.000 Kr.

**JOHANSEN, SHANDORF, Færgemand,**  
»Vitved Færgegaard«, Stilling,

er født i Aarhus 30. 10. 1885. Schandorf Johansen er gift med Marie Sofie, f. Sørensen i Randers 2. 3. 1890. I Ægteskabet er 4 Børn. Schandorf købte for 21 Aar siden Gaarden af Henrik »Løve«, der havde ejet den ca. 6 Aar. Ejeren før var Peter Jensen kaldet »Ferris«,



som havde den i 49 Aar. Her er Traktørsted samt Udlejning af Baade og Sommerhuse, og der drives Fiske-ri.

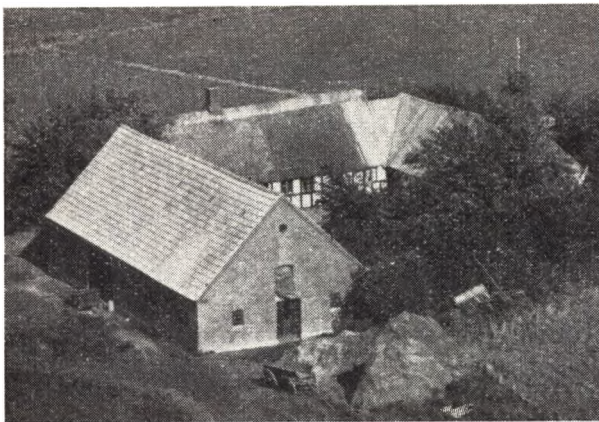

**JUUL, RASMUS CHR. ANDERSEN, Gdr.,**  
er født i Fastrup 4. 5. 1929. Rasmus Juul er gift med Ellen, f. Sørensen i Blegind Sogn 8. 4. 1929. I Ægteskabet er 1 Barn: Svend Erik 7. 5. 1955. Rasmus Juul overtog i September 1953 Gaarden efter sin Far med et Areal paa 14 Tdr. Ld. Besætningen var i 1953 paa 6 Køer plus Opdræt, 4 Søer, 12—14 Svin og 25 Høns, mens der i Dag er 9 Køer plus Opdræt, 9 Søer, 75 Høns og 100 Hønneker. Der leveres ca. 16 Svin aarlig.

**KRISTOFFERSEN, KRISTIAN, Gdr.,**  
»Hvidballegaard«, Virring, Fruering,

er født her paa Gaarden 27. 3. 1919. Forældre: Niels Kristoffersen og Hustru Petra. Bedsteforældre: FF Kristian Kristoffersen, FM Karen. Kristian Kristoffersen er gift med Gerda, f. Enggaard i Gram 19. 4. 1924. Forældre: Anker Enggaard og Hustru Edelnora. I Ægteskabet er 3 Børn: Betty 13. 3. 1947, Doris 21. 4. 1949 og Ivan 26. 5. 1955. Kristian Kristoffersen overtog i 1954 Gaarden Matr. Nr. 13b m. fl. Virring efter sin Far, der havde ejet den i 38 Aar. Kristoffersens Far har ombygget hele Gaarden, bl. a. er Lade og Svinehus ombygget 1932, mens Stuehuset er opført 1912. Arealet er 25 Tdr. Ld. og normal Besætning er 12 Køer plus Opdræt, 100 Svin og Traktor. Ejdsksk. 62.000 Kr.

**NIELSEN, EMIL, Gdr.,**  
Hvolbæk,

er født i Aslev 23. 1. 1925. Emil Nielsen købte 1. 4. 1956 »Damgaard« af Otto Mortensen for 125.000 Kr. med en Udbetaling paa 65.000 Kr. Arealet er 32 Tdr. Ld. og normal Besætning 5 Køer, 10 Ungkreaturer, 1 Hest og Traktor, 5 Søer og 30 Svin.

**POULSEN, THOMAS MARIUS, Rentier,**  
Hvolbæk,

er født i Hvolbæk 17. 4. 1877. Thomas Poulsens Slægt kan føres ca. 250 Aar tilbage paa Gaarden, som i Reglen er gaaet fra Far til Søn. Thomas Poulsen afstod 1. 11. 1946 Gaarden til sin Datter og Svingerson: Anna Birgit, f. Poulsen 29. 12. 1923, og Mogens Bircherod Caludan. f. i Hjørring 2. 2. 1918. I dette Ægteskab er 1 Barn: Thomas Kresten 9. 3. 1945. Til Gaarden er et Areal paa 32 Tdr. Ld., hvoraf 2,2 Tdr. Ld. er Skov. Normal Besætning er 20 Køer, 1 Tyr, 20 Ungkreaturer, 200 Høns og der leveres ca. 20 Svin aarlig.

**RASMUSSEN, HELENE, Frue, »Hvolbæk**  
Vestergaard«, Skanderborg,

Fru Rasmussen har siden sin Mands Død 1953 drevet Gaarden Matr. Nr. 10a m. fl. med Forpagter. Fru Rasmussen er nu 70 Aar og tænker paa at sælge Gaarden for at bosætte sig i Skanderborg. Fru Rasmussens



Mand var tidligere Amsraadsmedlem samt i Landbrugsraadet.

**RASMUSSEN, JOHANNES, Lmd.,**  
Vitved Hede,

er født i Balle 11. 4. 1892. Forældre: Martin Rasmussen og Hustru Kirsten. Johs. Rasmussen er gift med Marie, f. Johansen i Svejstrup 17. 4. 1904. Forældre: Marius Johansen og Hustru Mariane. I Ægteskabet er 1 Barn: Ruth 21. 6. 1926 og gift med Chr. Andersen. Johs. Rasmussen overtog i 1926 Ejendommen Matr. Nr. 3c m. fl. Vitved efter Marius Johansen, der havde ejet den i 18 Aar. Stald og Lade er opført af Rasmussen og Stuehuset er moderniseret. Dengang Rasmussen overtog Ejendommen, var Prisen 18.000 Kr., men i Dag sættes Værdien til ca. 80.000 Kr. Arealet er 18 Tdr. Ld. og normal Besætning 8 Køer plus Opdræt, 3 Søer, Svin, 1 Hest og 50 Høns. Ejdsksk. 27.000 Kr.

**SØRENSEN, EMIL, Lmd.**

Birgitte Sørensen, der har boet her paa Ejendommen al sin Tid, er Datter af Anders Peter Sørensen, som døde 1924, og Hustru Kirstine. Bedstefaderen Sø-

ren Peter Andersen, død 3. 8. 1896, byggede Huset, hvoraf Stuehuset endnu har den oprindelige Skikkelse. Udhuset er i 1908 tilbygget af Sønnen. Anders Peter Sørensen fik Skøde paa Ejendommen 23. 12. 1864. Drivhuset er i 1948 blevet opført. Arealet er 5 Tdr. Ld., scm er udlejet, mens der er Havebrug i en halv Tønde Ld.



THOMASEN, ANKER CHRISTIAN, Gdr.,  
Fastrup Mark,  
er født her paa Ejendommen 13. 3. 1911. Forældre:  
Rasmus Marthinus Thomasen, f. 29. 6. 1880, og Hustru

Rasmine, f. Møller Rasmussen 22. 9. 1886. Anker Chr. Thomsen er gift med Karen Katrine, f. Eriksen i Tulstrup Sogn 18. 1. 1919. I Ægteskabet er 7 Børn: Birgit, Aase, Hans Anker, Bodil, Tove, Rasmus, Erik og Jens Ove. Thomasens Far købte i 1910 Ejendommen af Ole Lauridsen for ca. 12.000 Kr. Der var da 1 Hest, 3—4 Køer, Ungkreaturer, 2 Faar og 2 Svin. Arealet er 12 Tdr. Ld. Anker Thomsen overtog 11. 12. 1942 Ejendommen for 30.000 Kr. og Besætningen paa 3 Heste, 6 Køer, 6 Ungkreaturer, 2 Søer og 10 Svin. Arealet i Dag er 13½ Td. Ld. Stuehuset er opført 1923, men i 1944 paalagt fast Tag, Hestestalden bygget 1945, Kostald og Lade 1954. I 1949 blev der inst. el. Lys og Kraft og i 1957 Vandværk. Besætningen i Dag er 2 Heste, 11 Køer, 2 Kvier, 7 Kalve, 20 Svin, 4 Søer, 100 Høns og der leveres ca. 50 Svin aarlig.

THOMSEN, Otto, Lmd.,  
Virring Mark, Fruering,

er født i Voldby v. Grenaa 13. 9. 1897. Forældre: Jens Thomsen og Hustru Trine. Otto Thomsen er gift med Dagmar, f. i Gundelstrup Holme 20. 9. 1900. I Ægteskabet har været en Søn, som er død ved Ulykke. Otto Thomsen købte i 1923 Ejendommen Matr. Nr. 9c Virring af Niels Peter Nielsen, der havde ejet den i 33 Aar. Udhusene var ved Overtagelsen Bindingsværk, men er nu grundmurede. Alle Bygningerne er med fast Tag. Arealet er 14 Tdr. Ld. og normal Besætning 8 Køer plus Opdræt, 50 Høns og 1 Hest. Ejdsks. 19.000 Kr.

## MESING SOGN

(Adslev-Mesing Kommune),

Anneks til Adslev, omgives af dette, Veng S. (nordl. og østl. Del) og Skanderborg Købstadsjorder, fra hvilke det delvis skilles ved Illerup Aa, og Stilling Sogn. Kirken ligger c. 5 km N. for Skanderborg. De højtliggende, ujævne Jorder (Grishøj, 96 m; Horsbjærg, 95 m) er frugtbare, muldede, hovedsagelig med Lerunderlag. Nogen Skov (Dybdalsk., Borgmestersk., Tingdalsk., Søndersk.; sidstn., der ligger paa Sydskraaning og mødes med de frodige Engstrækninger langs Illerup Aa, som er kendt for deres rige Blomsterflor, besøges ofte af Turister).

Befolkning i 1921: 411 (1801: 191, 1850: 293, 1901: 395), boende i 98 Gaarde og Huse. Det saml. Hartk. (1905): 87 Td.; 19 Gaarde med 70 og 63 Huse med 17 Tdr. Hartk., samt 4 jordløse Huse. Ejdsks. (1924): 1348, deraf Jordv.: 723. Areal: 879 ha, hvoraf (1919) besaaet med Hvede 18 ha, Rug 32, Byg 81, Havre 145, Blands. til Modenhed 32, Kartofler 11, Foderroer 119; Brak udgjorde 23 ha, Grønfoder og Græsning 239, Haver o. l. 15, Tørvemoser 3, Skov 111, Vandar. 2. Kreaturhold

(1924): 140 Heste, 810 Stk. Hornkv. (deraf 381 Køer), 7 Geder, 35 Faar, 768 Svin.

I Sognet Byen Mesing (c. 1200 Mesing, 1610 Miesing) med Kirke, Skole, Forsamlingshus (opf. 1888), Vandværk (priv., anl. 1912), Ml., Brugsforen. og Købmandshdl. Gaarde: Mesinggaard, Anelund, Nørrelyst. Mesing S., een Sognekommune med Hovedsognet, har s. Tingsted og hører under de s. Kredse som dette, samt 4. Udskrivningskr. 199. Lægd. Kirken er selvejende.

ANDERSEN, EJNAR, Gdr.,  
Mjesing Mk., Skanderborg,

er født i Alling-Tolstrup 7. 3. 1919. Forældre: Jens Andersen og Hustru Karen, f. Hansen. Ejnar Andersen er gift med Margrethe, f. Møller i Venge 3. 5. 1916. Forældre: Rasmus Møller og Hustru Ellen Kirstine, f. Mogensen. I Ægteskabet er 4 Børn: Inger 21. 9. 1942, Tove 26. 10. 1944, Jens Rask 26. 3. 1948 og Svend 16. 6. 1955. Ejnar Andersen købte i 1942 Ejendommen Matr. Nr. 21b af Jens Chr. Jensen, der havde ejet den mange Aar og overtaget den efter sin Far. Arealet er 12 Tdr.

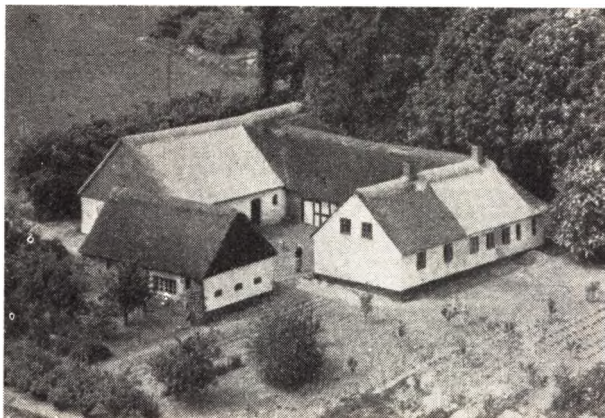

Ld. og normal Besætning 6 Køer plus Opdræt, 1 So, 10 Svin og 2 Heste. Kostalden er opført 1903, mens Stuehuset er ca. 100 Aar gammelt. Ejds. 25.000 Kr.



ANDERSEN, PETRA, Sygeplejerske og Museumsindehaver, Mjesing, Skanderborg, er født i Eskerud v. Løkken 19. 9. 1886. Fru Petra Andersen var gift med Ansgar H. C. Andersen, f. i Mjesing 25. 2. 1875 og død samme Sted. I Ægteskabet var 2 Børn: Lillie f. 1917 og Viktor f. 1919. Fru Andersen, Enke efter den kendte Skomager og Museumsindehaver Ansgar H. C. Andersen, Mjesing, fortsætter sin Mands Livsværk med at samle og værne om Museet, som aarlig besøges af mange Mennesker. Samtidig passer Fru Andersen mange syge i Sognet.

ANDERSEN, RASMUS, Gdr., Enghavegaard, Mjesing, er født 20. 3. 1911. Forældre: Peter Andersen, f. 31. 12. 1877, og Hustru Edel, f. Mathiasen. Rasmus Andersen er gift med Elisabeth, f. Kristiansen i Skals 11. 3. 1911. Forældre: Peter Kristiansen og Hustru Elisabeth. I Ægteskabet er 2 Børn: Peter Edlund 17. 6. 1940 og Jens Edlund 18. 9. 1945. Rasmus Andersen overtog i 1937 Gaarden Matr. Nr. 16a Mjesing efter sin Far, der havde ejet den siden 1905. Gaarden blev helt ombygget, mens Andersens Far ejede den. Arealet er 60 Tdr. Ld. og normal Besætning 20 Køer plus Opdræt, Traktor, 1 Hingst og der fødes ca. 200 Svin aarlig. Ejds. 110.000 Kr. Sønnen Peter vil studere, mens Jens agter at være ved Landbruget.

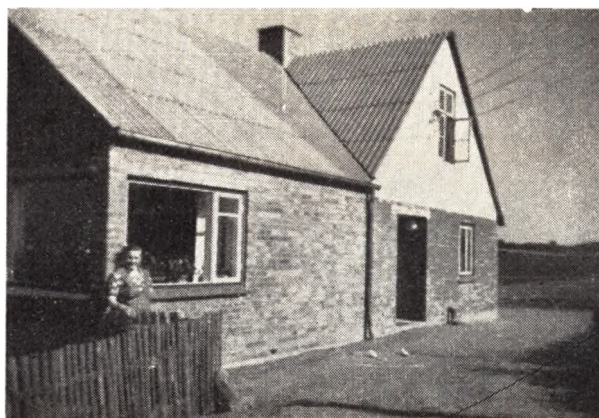

BASSE, HARRY, Gdr., »Elmely«, Mjesing, Skanderborg, er født i Mejls 13. 2. 1906. Forældre: Martin Basse og Hustru Katrine, f. Nørgaard. Harry Basse er gift med Lis, f. Pedersen i Haurum 10. 10. 1916. Forældre: Carl Pedersen og Hustru Katrine, f. Brandt. I Ægteskabet er 3 Børn: Else 21. 5. 1943, Ida 19. 3. 1946 og Gerda 21. 5. 1947. Harry Basse købte i 1942 Ejendommen Matr. Nr. 34bc af de to Søskende Olga og Vagner Rasmussen, der havde ejet den ca. 6 Aar. Arealet er 11 Tdr. Ld. og normal Besætning 6 Køer plus Opdræt, 4 Søer, 10 Svin og 1 Hest. Stuehuset er opført 1954, Svinestalden 1953, Laden ca. 1929, mens Kostalden er ældre. Ejds. 26.500 Kr.



(BRANDSTRUP), AMY LUND CHRISTIANSEN, Gdr., »Søndermark«, Mjesing, Skanderborg, er født i Harre-Hinnerup 18. 7. 1912. Forældre: Rasmus Brandstrup 27. 10. 1882, og Hustru Karen Kirstine, f. Nielsen 11. 8. 1888. Amy Christiansen er gift med Knud Lund Christiansen, født her paa Gaarden 30. 6. 1911. Forældre: Erik Christiansen, f. 23. 9. 1880, og Hustru Laura, f. i Mjesing 21. 3. 1882. I Ægteskabet var 3 Børn: Jens Ole 1. 5. 1938, Anders 26. 9. 1941 og Karen 5. 4. 1946. Fru Christiansen har siden sin Mands Død 1951 drevet Gaarden med Bestyrer. Christiansen overtog Gaarden Matr. Nr. 17 m. fl. Mjesing efter sine Forældre, der havde ejet den siden 1902. Arealet er 72 Tdr. Ld. og normal Besætning ca. 25 Køer plus Opdræt, 6 Søer, 2 Heste, Traktor, 10 Høns, og der leveres ca. 100 Svin aarlig. Ejds. 126.000 Kr. Sønnen Jens Ole er meget interesseret i Landbrug, og Fru Christiansen

regner med, at han efter ca. 4 Aars Forløb kan føre Gaarden videre. Anders og Karen gaar i Skole.

**JENSEN, HOLGER, Gdr.,**

Gaarsholm, Mjesing,  
er født i Sognet 30. 4. 1915. Forældre: Jens Jensen og Hustru Anna Margrethe, f. Kirkegaard. Holger Jensen er gift med Gudrun, f. Pedersen i Dover Sogn 28. 12. 1920. Forældre: Jens Peter Petersen og Hustru Elmine, f. Rasmussen. I Ægteskabet er 5 Børn: Kirsten, Karen, Jens Peter, Henrik og Inger. Holger Jensen overtog i 1948 Ejendommen Matr. Nr. 9b m. fl. Mjesing efter sin Mor, som havde været Enke i mange Aar. Dengang Jensens Forældre overtog Ejendommen, var Arealet paa 4 Tdr. Ld., men siden er tilkøbt 6 Tdr. Ld., saa der i Dag er 10 Tdr. Ld. Normal Besætning er 5 Køer plus Opdræt og 2 Heste. Ejds. 18.000 Kr. Jensen har gennem 27 Aar kørt en Mælkekur.

**LETH, PETER, Gdr.,**

Mjesing,  
er født i Sognet 5. 6. 1913. Forældre: Rasmus Leth og Hustru Pouline, f. Poulsen. Peter Leth er gift med Karen, f. Melballe i Jeksen 21. 12. 1917. Forældre: Peter Melballe og Hustru Alma, f. Nielsen. I Ægteskabet er 2 Børn: Grethe 27. 10. 1941 og Rasmus 18. 11. 1947. Peter Leth overtog i 1947 Ejendommen Matr. Nr. 81 Mjesing efter sin Mor, som havde være Enke i mange Aar. Arealet er 30 Tdr. Ld. og normal Besætning er 12 Køer plus Opdræt, 6 Søer, 50 Svin og Traktor. Bygningerne er opført ca. 1903.



**PETERSEN, KAJ, Gdr.,**

Mjesing Vestergaard, Mjesing,  
er født i Haraldsted, Sorø Amt, 11. 2. 1917. Forældre: Laurits Petersen og Hustru Marie. Kaj Petersen er gift med Inger, f. 16. 7. 1924 i Gylling. I Ægteskabet er 3 Børn: Birthe 22. 1. 1949, Anna Marie 24. 6. 1952 og Carsten 6. 2. 1956. Kaj Petersen overtog 8. 11. 1946 Gaarden Matr. Nr. 5a Mjesing efter Chr. Skov Lauridsen, der havde ejet den siden 1914. Stald, Lade og Stuehus er opført 1888 efter Brand. Normal Besætning er 18 Køer plus Opdræt, 6 Søer, 2 Heste, Traktor og der fedes ca. 130 Svin aarlig. Ejds. 97.000 Kr.

**SOMMER, CARL, Gdr.,**

Mjesing Nygaard,  
er født i Sognet 21. 8. 1913. Forældre: Chresten Som-

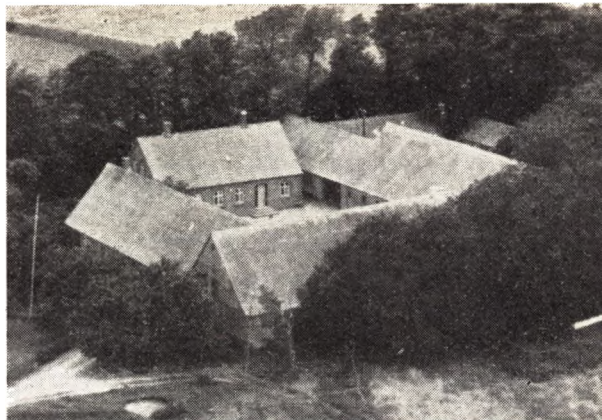

mer og Hustru Ane, f. Jensen. Carl Sommer er gift med Magdalene, f. Sørensen i Vitten Sogn 3. 10. 1918. Forældre: Marius Sørensen og Hustru Kirstine. I Ægteskabet er 2 Børn: Kent 16. 1. 1941 og Ole 14. 4. 1944. Carl Sommer drev indtil 1952 Ejendommen Matr. Nr. 11b Mjesing sammen med sin Far, og overtog den derefter som Eneejer. Sommers Far har opført Ejendomsforbedrede. Arealet er 52 Tdr. Ld. og normal Besætningen 1914, men Bygningerne er siden ombyggede og ning 20 Køer plus Opdræt, 4 Søer, 30 Svin samt Traktor. Ejds. 83.000 Kr.



**STEFFENSEN, HOLGER, Gdr.,**

»Marienlund«, Mjesing,

er født i Riis, Ousted Sogn, 14. 10. 1911. Forældre: Steffen Steffensen og Hustru Andrea, f. Rasmussen. Holger Steffensen er gift med Marie, f. Kirkegaard i Mjesing 2. 2. 1915. Forældre: Edvard Kirkegaard og Hustru Andrea, f. Lauridsen. I Ægteskabet er 5 Børn: Birgit 25. 9. 1938, Erik 13. 2. 1940, Jørgen 12. 10. 1942, Henning 11. 6. 1945 og Kirsten 20. 9. 1947. Steffensen har først haft Ejendommen Matr. Nr. 9e i Forpagtning, men overtog den i 1956 efter sin Svigerfar, som var født her. Arealet er 22 Tdr. Ld. Ager, 22 Tdr. Ld. Skov og 1½ Td. Ld. Eng. Normal Besætning er 10 Køer plus Opdræt, 5 Søer, Traktor og 400 Kyllinger. Stuehus og Kostald er bygget 1936, Laden 1941. Ejds. 68.000 Kr.



## VENGE SOGN

omgives af Dover S., Skanderup Sogns nordl. Del Mesing og Adslev Sogne, Framlev Hrd. (Stjære, Store-Ring og S.-Galten S.), fra hvilket det paa en mindre Strækning skilles ved Knudaa, og Gern Hrd. (Laasby og Tulstrup S.). Kirken ligger c. 10 km NNV. for Skanderborg. De højtliggende, til Dels bakkede Jorder (Bavnehøj, 116 m) er forskellige, dog overvejende le-rede, mere eller mindre muldede, mod N. noget skarp-sandede. I Sognet Veng Sø og Peders Sø (Pittersø), samt ved Vestgrænsen en Del af Ravnsø; Søerne for-bindnes ved Knudaa, og ved disse Vanddrag findes be-tydelige Eng- og Mosestrækninger (Aakær m. m.). En Del Skov (Egelund, Vorbjærge, Smedebjærge, Kirkesk., Ballesk.). Gennem Sognet gaar Landevejen fra Skanderborg til Viborg.

Befolkning i 1921: 1098 (1801: 639, 1850: 1049, 1901: 1054), boende i 269 Gaarde og Huse. Det saml. Hartk. (1905): 226 Td.; 62 Gaarde med 192 og 166 Huse med 34 Td. Hartk., samt 25 jordløse Huse. Ejds. (1924): 3563, deraf Jordv.: 1769. Areal 2691 ha, hvoraf (1919) besaaet med Hvede 25 ha, Rug 167, Byg 194, Havre 445, Blands. til Modenhed 124, Kartofler 45, Foderroer 308; Brak udgjorde 82 ha, Grønfoder og Græsning 795, Haver o. l. 34, Tørvemoser 32, Skov 325, Heder og Lyngbakker 2, Vandar. 30. Kreaturhold (1924): 341 Heste, 1723 Stk. Hornkv. (deraf 912 Køer), 17 Geder, 81 Faar, 1827 Svin.

I Sognet Byerne: Veng (Venge; 1217 Weng, 1664 Wenge) med Kirke, Præsteb., Skole, privat Forskole, Missionshuset Saron (opf. 1900), Veng Sogns Spare- og Laanekasse (opr. 1872; 31. Marts 1924 var Indsk. 282.475, Reserver 17.613 Kr.) og Brugsforen.; Søballe (1307 Søballj) med Forskole og Kbrmdshdl.; Haarby (1264 Horby) med Skole, privat Forskole (Lokale i den offtl. Skole), Forsamlingshus (opf. 1906), Andelsmejeri (opr. 1906) og Brugsforen.; Nørre-Vissing (1327 Wis-zingh) med Skole, Kro, Ml., Brugsforen. og Købmands-handel. — Hovedgaarden Sofiendal har 22,4 Td. H., Ejds. 348, deraf Skoven 75, Jordv. 169, deraf Skoven 32; c. 397 ha, deraf Ager 116, Eng 55, Skov 165, Hede 14, Mose 6. Ansgaard.

Veng S., en egen Sognekommune, har Tingsted i Skanderborg og hører under Retskr. Skanderborg Kbst. m. m., Politikr. Silkeborg Kbst. m. m., Skander-borg Amtstuedistr., Skanderborg Læge-, Skatte- og Vurderingskr., Gl.-Skanderborg Amts 2. Folketings-kreds, 1. Forligskr. og 4. Udskrivningskr.' 202. og 203. Lægd. Kirken er selvejende.

ANDERSEN, ESTER, Frue,

»Skovly«, Venge,

er født i Sognet 19. 4. 1908. Forældre: Ernst Pedersen og Hustru Marie, f. Poulsen. Ester Andersen var gift med Aage Andersen, f. i Enslev 29. 4. 1907 og død 1941. I Ægteskabet var 1 Barn: Marie 30. 5. 1946. Ester An-dersen overtog i 1955 Ejendommen Matr. Nr. 5d m. fl. efter sin Far, der havde ejet den siden 1906. Arealet er 17 Tdr. Ld. plus 17 Tdr. Ld. Skov. Normal Besæt-ning er 8 Køer plus Opdræt, 2 Søer, 2 Heste, 100 Høns samt Svin. Gaarden er nu forpagtet ud indtil 1962. Dat-teren Marie er Køkkenchef paa Rekreationshjemmet Boller Slot.

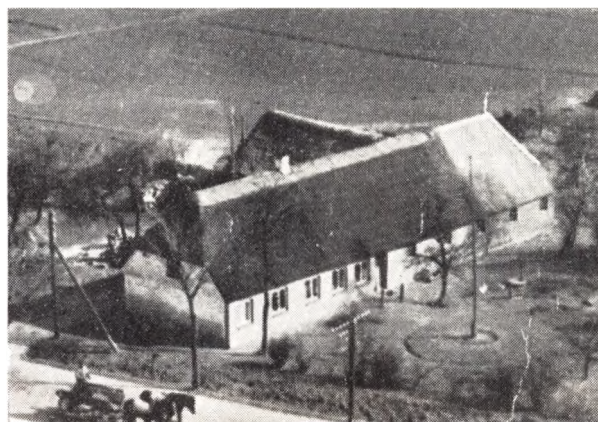

ANDERSEN, THORVALD, Lmd.,

er født i Hvolbæk-Brabrand Sogn 9. 8. 1915. Forældre: Jens P. Andersen og Hustru Anna, f. Torbensen. Thor-vald Andersen er gift med Ester Katrine, f. Rasmus-sen i Nr. Vissing 23. 2. 1921. Forældre: Søren Rasmus-sen og Hustru Johanne, f. Nielsen. I Ægteskabet er 6 Børn: Birgit, Søren, Peter, Anna Margrethe, Hans Jør-gen, Gerda og Gunnar. Thorvald Andersen købte i 1938 Ejendommen Matr. Nr. 5g og 11e af Johs. Mikkelsen, der havde ejet den ca. 40 Aar. Gaarden nedbrændte for ca. 70 Aar siden. Andersen har tilbygget Stuehuset 4 Meter samt undermuret, restaureret og paalagt nyt Tag. Ved Overtagelsen var Arealet paa 9 Tdr. Ld., men i 1946 blev der tilkøbt 8 Tdr. Ld., saa der i Dag er 17 Tdr. Ld. Normal Besætning er 6 Køer plus Opdræt.

2 Søer, 10 Svin, 2 Heste, 2 Føl og 100 Stkr. Fjerkræ. Ejds. 26.000 Kr. Andersen har ogsaa inst. el. Lys og Kraft.

**CHRISTENSEN, RASMUS, Lmd.,**

Venge, Skanderborg,  
er født i Stjær 27. 4. 1900. Forældre: Niels Christensen og Hustru Marie, f. Jensen. Rasmus Christensen er gift med Mette Cecilie, f. Fuglsang i Gl. Rye 9. 1. 1899. Forældre: Niels Fuglsang og Hustru Ellen. I Ægteskabet 5 Børn: Niels Iver, Gunnar Magnus, Tage Regnar, Roger Bent, Ellen Margrethe. Christensen købte i 1924 Ejendommen Matr. Nr. 4d og 4n af Jens Mikael Rasmussen, der havde ejet den siden 1916. Tidligere Ejer har været Rasmus Hougaard. Normal Besætning er 8 Køer plus Opdræt, 6 Søer, 20 Svin og 11 Høns. Ejds. 34.000 Kr.

**FRANSEN, CARL ANKER, Gdr.,**

»Christinelyst«, Haarby, Skanderborg,  
er født i Haarby 18. 6. 1903. Forældre: Rasmus Frandsen og Hustru Anna Kirstine, f. Nielsen. Carl Anker Frandsen er gift med Asta, f. Pedersen i Venge 3. 10. 1916. Forældre: Ernst Pedersen og Hustru Marie, f. Poulsen. I Ægteskabet er 2 Børn: Anne Kirstine 8. 5. 1945 og Ernst Anker 24. 7. 1947. Carl Anker Frandsen overtog i 1941 Gaarden Matr. Nr. 12a m. fl. efter sin Far, der havde ejet den siden 1899. Arealet er 82 Tdr. Ld., hvoraf 7 Tdr. Ld. er Skov. Normal Besætning er 26 Køer plus Opdræt, 12 Søer, 100 Svin, 5 Heste og 100 Høns. Ejds. 140.000 Kr.



**HEDEGAARD, ERIK PETERSEN, Lmd.,**

Haarby, Skanderborg,  
er født i Venge Sogn 30. 6. 1923. Forældre: Kjerulf Hedegaard, f. 16. 8. 1884, og Hustru Kirsten. Erik Hedegaard købte i 1953 Ejendommen Matr. Nr. 14b af sin Far, der havde ejet den i ca. 30 Aar. Arealet er 12 Tdr. Ld. og normal Besætning er 6 Køer plus Opdræt, 2 Heste og 5 Svin. Ejds. 30.000 Kr.

**JENSEN, RASMUS, Gdr.,**

Vengelund,  
er født samme Sted 5. 6. 1921. Forældre: Jens Jensen, f. 25. 9. 1881, og Hustru Metha, f. 15. 6. 1893. Rasmus Jensen overtog 1. 4. 1950 Gaarden Matr. Nr. 9a m. fl. efter sin Far, der havde ejet den siden 1910. Slægten kan føres tilbage til 1631, og Jens Nielsen er det ældst kendte Medlem af Slægten; han døde 1695. Arealet er 115 Tdr. Ld. og normal Besætning 26 Køer, 40 Ungkreaturer, 10 Søer, Svin, 150 Høns, 2 Heste og Trak-

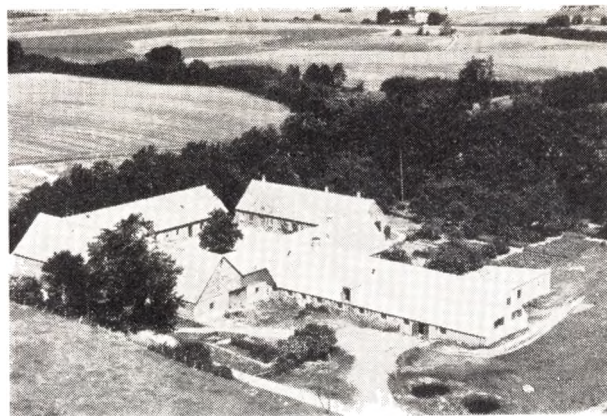

tor. Ejds. 137.000 Kr. Jensens Far blev gift i 1920, og han har deltaget meget i offentligt Arbejde, bl. a. som Medlem af Sogneraadet, Formand for Venge Brugsforening og Venge Sparekasse. Rasmus Jensen var i 1936-37 paa Egaa Efterskole, i 1941-42 paa Ry Højskole og har endvidere været paa Brejdablik i 1944 samt paa Tune Landbrugsskole i 1944-45.

**KRISTIANSEN, THORVALD, Gdr.,**

Haarbygaard, Haarby,  
er født i Haarby 3. 8. 1906. Forældre: Lorentz Kristiansen, f. 22. 12. 1866, og Hustru Ane Marie, f. Sørensen 16. 7. 1877. Thorvald Kristiansen er gift med Astrid, f. i Dover. I Ægteskabet er 2 Børn: Marie Elisabeth og Karen Margrethe. Thorvald Kristiansen overtog 1. 1. 1949 Gaarden Matr. Nr. 6a m. fl. efter sin Far. Gaarden nedbrændte i 1938, men blev derefter genopbygget. Normal Besætning er ca. 28 Køer plus Opdræt, 2 Heste, Traktor, 5 Søer og 60 Svin. Arealet er 90 Tdr. Ld., hvoraf 10 Tdr. Ld. er Skov, som blev tilkøbt i 1945. Ejds. 163.800 Kr.

**NIELSEN, ALFRED, Lmd.,**

Venge,  
er født i Sognet 16. 4. 1912. Forældre: Søren Nielsen og Hustru Ane, f. Sørensen. Alfred Nielsen er gift med Magda, f. Rasmussen i Illerup-Dover Sogn 14. 8. 1914. I Ægteskabet er 1 Barn: Vagn 10. 2. 1935. Alfred Nielsen overtog i 1947 Ejendommen Matr. Nr. 13b og 40 efter sin Far, der havde haft den i Forpagtning fra 1907-13 og derefter ejet den til han afstod den til Sønnen. I 1916 tilkøbte Faderen 4 Tdr. Ld., saa Arealet i Dag er 11 Tdr. Ld. Normal Besætning er 6 Køer plus Opdræt, 3 Søer, Svin, Traktor og 200 Høns. Ejds. 18.000 Kr.

**NIELSEN, MARTIN, Gdr.,**

»Skovly«, Venge,  
er født i Sognet 14. 2. 1903. Forældre: Niels Jørgen Nielsen og Hustru Hermine Marie, f. Niebuhr. Martin Nielsen er gift med Ella, f. Andersen 16. 1. 1903. Forældre: Chr. West Andersen og Hustru Nielsine Marie, f. Nielsen. I Ægteskabet er 3 Børn: Niels Jørgen 28. 12. 1928, Minna Marie 17. 4. 1930 og Robert 17. 2. 1936. Martin Nielsen købte 20. 1. 1948 Ejendommen Matr. Nr. 21b m. fl. af Søren Carl Mikkelsen, der havde ejet den 7 Aar. Ejendommen er opført 1856. Arealet er 16½ Td. Ld. og normal Besætning 7 Køer plus Opdræt, 2 Søer, 2 Heste samt Svin og Høns. Ejds. 35.000 Kr. Bygningerne blev i 1953 restaurerede og paalagt nyt

Tag Udhusene var før Bindingsværk, men er nu undermu rede. Datteren Marie er gift, og Robert arbejder ved Landbruget efter endt Militærtjeneste.

**NIELSEN, PØR TH., Gdr.,**  
Langballegaard, Venge,  
er født i Sognet 2. 9. 1923. Forældre: Niels Henning Nielsen og Hustru Eva. Per Th. Nielsen er gift med Karen, f. Kampp Olsen i Vallekilde 23. 1. 1932. Forældre: Alfred Olsen og Hustru Marie. I Ægteskabet er 2 Børn: Kirsten 29. 4. 1953 og Niels 31. 7. 1954. Per Th. Nielsen købte 1. 11. 1951 Gaarden Matr. Nr. 13a af Chr. Ørbæk, der havde ejet den 41 Aar. Arealet er 30 Tdr. Ld. og normal Besætning er 10 Køer plus Opdræt, ca. 10 Søer samt Svin og Traktor. Ejds. 54.000 Kr. Nielsens Far har været Sognefoged. Fru Nielsen er meget interesseret i Ungdomsarbejde og leder bl. a. Gymnastikken.

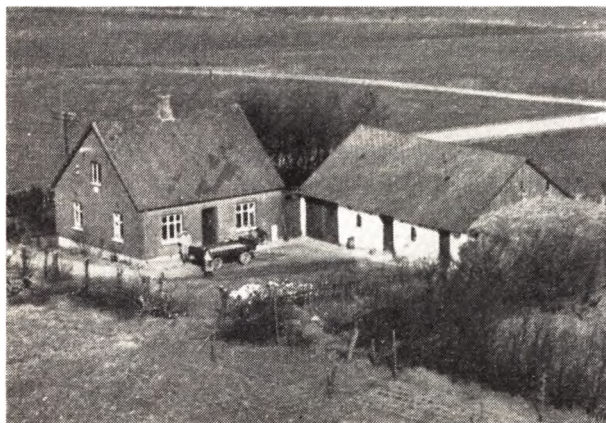

**OLESEN, ALBERT, Lmd.,**  
Haarby,  
er født i Trige v. Hinnerup 20. 2. 1893. Albert Olesen er gift med Inger Marie, f. i Vrold 17. 7. 1892. Albert Olesen købte i 1951 Ejendommen Matr. Nr. 8b af Niels Petersen, der havde ejet den siden 1947, og da købt den af Jens Knudsen, som havde haft den i 5 Aar. Tidligere Ejer var Frits Rasmussen, som købte den af Carl Jensen, der har opført den i 1928. Arealet er 4 Tdr. Ld. og normal Besætning 3 Køer plus Opdræt, 2 Søer, 10 Svin og 100 Høns. Der benyttes hjælp fra Maskinstation. Ejds. 19.500 Kr. Olesens 7 Børn arbejder alle ved Landbruget.

**PEDERSEN, SØREN, Gdr.,**  
»Højgaard«, Haarby,  
er født i Haarby 6. 3. 1905. Forældre: Peter Sørensen Petersen og Hustru Kirstine, f. Jensen. Søren Petersen er gift med Petra, f. Boye i Nr. Vissing 28. 7. 1910. Forældre: Peter Henrik Boye og Hustru Klara Katrine. I Ægteskabet er 3 Børn: Sonja 25. 1. 1930, Kate 9. 3. 1932 og Helle 31. 21. 1944. Søren Petersen overtog i 1925 Gaarden Matr. Nr. 8a efter sin Far, der havde ejet den siden 1904. Papirerne paa Gaarden kan føres tilbage til 1791, da den blev udstykket fra Godset »Sofieldal« i Venge. Petersens Far fik Skøde paa Ejendommen 25. 11. 1904. Arealet er 39 Tdr. Ld. og normal Besætning 5 Køer plus Opdræt samt Søer og Svin. Gaarden

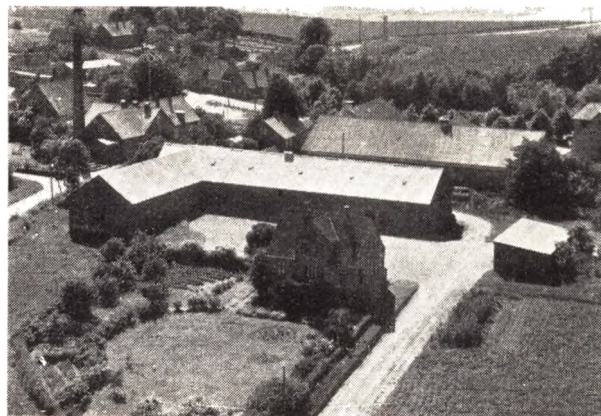

brændte i 1932 og var da Bindingsværk, men blev ombygget Sommeren 1932. Ejds. 75.000 Kr.

**SØRENSEN, JENS J., Gdr.,**  
Ansgaard, Venge, Skanderborg,  
er født i Sognet 2. 5. 1898. Forældre: Rasmus Sørensen og Hustru Anne, f. Sørensen. Jens J. Sørensen er gift med Rigmor, f. Sørensen i Sæby, Hornsherred, 10. 3. 1911. I Ægteskabet er 1 Barn: May Vibeke. Jens J. Sørensen overtog i 1941 Gaarden Matr. Nr. 5a og 8a efter sin Far, Rasmus Sørensen, der døde i 1929, men hans Enke drev den indtil 1941. Arealet er 135 Tdr. Ld. og normal Besætning er 30 Køer, 30 Ungkreaturer, 100 Svin, 6 Søer, 2 Heste, Traktor og 150 Høns. Ejds. 156.000 Kr.

## NEBEL SOGN

(Være-Nebel Kommune),

Anneks til Være, omgives af dette, Ørreslev, Tolstrup og Hansted S., fra hvilket sidste det delvis skilles ved Fiskbæk, samt Nordstrand. Kirken ligger c. 6 km ØNØ. for Horsens. De bakkede og især i den nordl. Del højtliggende Jorder (højeste Punkt Møllehøj, 83 m) er muldierede med Lerunderlag. Mod NØ. ligger Bled Skov. Gennem Sognet gaar Landevejen fra Horsens til Aarhus og den østjydske Længdebane.

Befolkning i 1921: 556 (1801: 343, 1850: 587, 1901: 551), boende i 112 aarde og Huse. Det saml. Hartk. (1905): 205 Tdr.; 43 Gaarde med 191 og 44 Huse med 14 Td. Hartk., samt 6 jordløse Huse. Ejds. (1924): 2611, deraf Jordv. 1389. Areal: 1342 ha, hvoraf (1919) besaaet med Hvede 25 ha, Rug 62, Byg 192, Havre 261, Blands. til Modenhed 47, Kartofler 20, Foderroer 190; Brak udgjorde 61 ha, Grønfoder og Græsning 357, Haver o. l. 22, Skov 40, Vandar. 3. Kreaturhold (1924): 250 Heste, 1248 Stk. Hornkv. (deraf 624 Køer), 15 Geder, 63 Faar, 1172 Svin.

I Sognet Byerne: Nebel (1407 Nøbbelle, 1449 Nøb-

bæl); Serreslev (1337(?) Serritzløff, 1449 Særræsløff) med Kirke, Skole, Forsamlingshus, Ml., Brugsforen. og Kbmndshdl.; Bleid (c. 1300 Blekwild). Vesterskov, Gd. og Huse. Hovedgaarden Serreslevgaard (1664 Serridsleuff Hgd.) har 43,9 d. H., Ejds. 500, Jordv. 298; c. 290 ha, deraf Ager 246, Eng 2, Skov 26; Nebelgaard: 11,0 Td. H., Ejds. 112, Jordv. 65; c. 71 ha, deraf Ager 69, Eng 9; Mølhøjgaard.

Nebel S., een Sognekommune med Hovedsognet, har s. Tingsted og hører under de s. Kredse som dette, samt 4. Udskrivningskr. 156. Lægd. Kirken er selvejende (fra 1921).

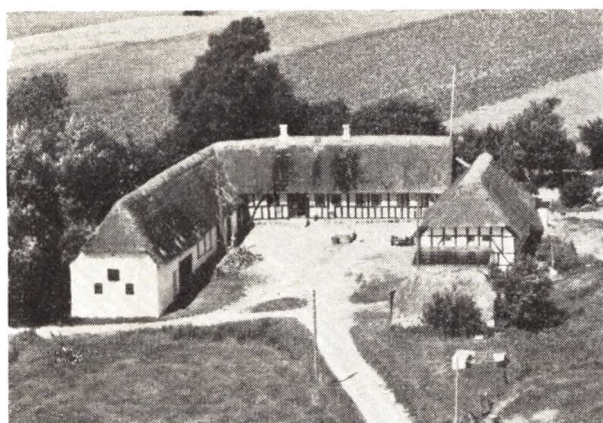

**DAUGAARD, MARIUS, Gdr.,**  
»Skovagerlund«, Bleid Skov, Tvingstrup, er født i Hatting 15. 8. 1920. Forældre: Gdr. Jørgen Daugaard, Eriknaur, og Hustru Tommi. Marius Daugaard er gift med Oda, f. Kjeldgaard i Tandrup 6. 6. 1928. Forældre: Vejmand Peder Kjeldgaard, Vinthen, og Hustru Laura. I Ægteskabet er 2 Børn: Solveig 14. 2. 1954 og Jørgen 2. 4. 1957. Marius Daugaard købte i 1954 Gaarden Matr. Nr. 10, Bleid, af Thomas Pedersen med et Areal paa 21½ Td. Land. Th. Pedersen havde ejet den i 29 Aar. Tidligere har der været Skov til, men det er nu ryddet. Bygningerne er ældre og tildels Bindingsværk, dog er der bygget Silo og Maskinhus. Normal Besætning er ca. 10 Køer plus Opdræt, 2 Heste, 1 So, ca. 30 Svin samt Fjerkræ.

**HANSEN, KNUD, Bmd.**  
Vesterskov, Tvingstrup, er født samme Sted 10. 2. 1914. Forældre: Bmd. Niels Hansen, Vesterskov, og Hustru Karen. Bedsteforældre: FF Stenhugger Karl Hansen, Haldrup. FM Anna Marie. MF Bmd. Knud Hansen, Vesterskov. MM Knudline. Knud Hansen er gift med Emmy, f. Poulsen i Bedsted, Thy, 22. 3. 1919. Forældre: Rentier Poul Chr. Poulsen, Bedsted, og Hustru Anna Marie. Bedsteforældre: FF Gdr. Jens Poulsen, Østerild. FM Anna Marie. MF Ole Dige, Grenaa. MM Else. I Ægteskabet er 5 Børn: Birgit 5. 5. 1941, Jytte 2. 7. 1942, Bente 21. 12. 1946, Mogens 1. 4. 1948 og Anna Marie 24. 6. 1949. Knud Hansen overtog i 1946 Ejendommen Matr. Nr. 4e m. fl.

efter sine Forældre med et Areal paa 15½ Td. Land. Hansens Far købte Ejendommen i 1913 af sine Svigerforældre, men da var Arealet kun paa 3½ Td. Land, hvortil der siden er tilkøbt Jord 2 Gange. Bygningerne er ældre, men restaurerede og tilbyggede. Normal Besætning er 6—8 Køer plus Ungkreaturer, 2 Heste, 3 Søer samt Svin og Fjerkræ.



**NIELSEN, HANS, Gdr.,**  
»Vesterskovgaard«, Tvingstrup, er født samme Sted 25. 9. 1922. Forældre: Gdr. Aage Nielsen, »Vesterskovgaard«, og Hustru Agnes, f. Nielsen. Bedsteforældre: FF Maskinpasser Johannes Nielsen, Horsens. FM Anna Katrine, f. Møller. MF Gdr. Hans Nielsen, »Vesterskovgaard«. MM Maren Kirstine, f. Hansen. Hans Nielsen er gift med Inger Marie, f. Jørgensen i Sønderby 12. 2. 1928. Forældre: Hønserejer Chr. Jørgensen, Kærum, og Hustru Anna, f. Rasmussen. Bedsteforældre: FF Gdr. Klaus P. Jørgensen, Soltofte, f. i Assens. FM Marie. MF Gdr. Laurids Rasmussen, Ebberup. MM Margrethe. I Ægteskabet er 2 Børn: Hanne 1. 3. 1953 og Lene 1. 6. 1954. Hans Nielsen overtog i 1951 Gaarden Matr. Nr. 18b m. fl. efter sine Forældre med et Areal paa 36 Tdr. Land. Nielsens Oldefar, Anders Nielsen, var den første i Slægten, som ejede Gaarden og købte den ca. 1860, men da var Arealet kun paa 8 Tdr. Land. Den næste Ejer var Sviger sønnen Hans Nielsen, som tilkøbte 42 Tdr. Land, men senere frasolgte 14 Tdr. Land. Bygningerne er ældre og tildels om- og tilbyggede, bl. a. er Kostald og Lade opført ca. 1900. Normal Besætning er 12—14 Køer, 16 Ungkreaturer, Traktor, 70 Svin og ca. 150 Høns.

**NIELSEN, HENRY, Bmd.,**  
Vesterskov, Tvingstrup, er født i Blegind 14. 5. 1911. Forældre: Banearb. Lenius Nielsen, Hørning, og Hustru Margrethe. Henry Nielsen er gift med Kirstine, f. Jensen i Glud 14. 12. 1909. Forældre: Fisker Jørgen Jensen, Glud, og Hustru Anna. I Ægteskabet er 3 Børn: Anna Margrethe 20. 5. 1935, Erna 31. 10. 1942 og Hanna 20. 5. 1950. Henry Nielsen købte i 1946 Ejendommen Matr. Nr. 3f m. fl., Nebel, af Peter Kjær med et Areal paa 13 Tdr. Land. Tidligere Ejere har været Smed Rasmus Kjær og Niels P. Brøgger. Det menes, Ejendommen er oprettet 1864 paa Udklodder fra Serridslev, men da var der kun et Areal paa 7½ Td. Land, hvortil der blev tilkøbt 5½ Td. Land i 1943. Bygningerne er tildels de samme, dog har Nielsen i 1953 bygget ny Kostald og i 1955—56 Lade og Hestestald samt undermuret Stuehuset og



paalagt fast Tag. Normal Besætning er 10 Køer plus Opdræt, 2 Heste, 3 Søer samt Svin og Fjerkræ.



**NIELSEN, NIELS**, Bmd.,  
Vesterskov, Tvingstrup,  
er født samme Sted 23. 7. 1914. Forældre: Rentier Niels Th. Nielsen, Vesterskov, og Hustru Ida Margrethe, f. Møballe. Bedsteforældre: FF Gdr. Niels Nielsen, Østrup. FM Anna Kirstine. MF Gdr. Jørgen Møballe, Vesterskov. MM Ane Marie. Niels Nielsen er gift med Inger Katrine, f. Herskind i Gedved 27. 8. 1917. Forældre: Slagter Peter Herskind, Gedved, og Hustru Anna Margrethe, f. Andersen. Bedsteforældre: FF Ølbrygger Peter Herskind, Gedved. FM Ane. MF Gdr. Anders Andersen, Kattrup. MM Katrine. I Ægteskabet er 1 Barn: Anna 12. 10. 1940. Niels Nielsen overtog i 1945 Ejendommen Matr. Nr. 9d m. fl., Nebel, efter sine Forældre, der købte den af Søren Kronholm i 1910 med et Areal paa 8 Tdr. Land, hvortil i 1923 blev tilkøbt 6 Tdr. Land, saa der i Dag er 14 Tdr. Land. Tidligere Ejere har været Hans Nielsen, Jørgen Smed, Peder Olesen, som oprettede den i 1869. I 1950 blev der bygget ny Kostald, og de øvrige Bygninger blev restaurerede. Normal Besætning er 8 Køer plus Ungkreaturer, 1 Hest, 3 Søer, og der leveres ca. 50 Svin aarlig. Marken drives med Hjælp fra Maskinstation.

**NIELSEN, NIELS THOMAS**, Rentier,  
Vesterskov, Tvingstrup,  
er født i Glud 8. 3. 1880. Forældre: Gdr. Niels Nielsen, Østrup, og Hustru Anna Kirstine. Bedsteforældre: FF

Gdr. Niels Th. Nielsen, Sejet. FM Karen, f. Bech. MF Gdr. Rasmus Jørgensen, Glud. MM Ane Kirstine, f. Rasmussen. Niels Th. Nielsen er gift med Ida Margrethe, f. Møballe i Vesterskov 21. 1. 1890. Forældre: Bmd. Jørgen Møballe og Hustru Ane Marie. Bedsteforældre: FF Gdr. Rasmus Rasmussen, Tvingstrup. FM Ida Margrethe. MF Bmd. Rasmus Rasmussen, Vesterskov. MM Karen Marie. I Ægteskabet er 1 Barn: Niels 23. 7. 1914. Niels Th. Nielsen købte i 1943 Ejendommen Matr. Nr. 10f, Nebel, af Rasmus Hølzermann med et Areal paa 2 Tdr. Land. Rasmus Hølzermann købte den i 1942 af Amtsvejmand Marinus Pedersen, der havde ejet den 28 Aar. Tidligere Ejere har været Winther Møballe, Jørgen Nutzaaen og Søren P. Rasmussen. Ejendommen er antagelig oprettet ca. 1860 og Bygningerne tildels de samme, dog er de restaurerede.



**RASMUSSEN, IVER ANKJÆR**, Gdr.,  
»Grønlund«, Bleed Skov, Tvingstrup,  
er født i Tvingstrup 24. 3. 1930. Forældre: Gdr. Hans Ankjær Rasmussen, Tvingstrup, og Hustru Elisabeth. Iver Ankjær Rasmussen er gift med Elsa, f. Christensen i »Grønlund« 16. 11. 1933. Forældre: Gdr. Søren H. Christensen, »Grønlund«, og Hustru Sine. Jens Ankjær Rasmussen overtog i 1954 Gaarden Matr. Nr. 11a m. fl. efter sine Svigerforældre med et Areal paa 21½ Td. Land. Rasmussens Svigerfar havde købt den i 1921. Bygningerne er ældre, bl. a. er Stuehuset fra ca. 1850 og Kostalden bygget 1911. Normal Besætning er 10 Køer, 12 Ungkreaturer, 2 Heste, 4 Søer samt Svin og ca. 400 Høns.

**THOMASEN, NIELS**, Gdr.,  
Meldrup, Stensballe,  
er født samme Sted 3. 8. 1914. Forældre: Gdr. P. Thomasen, Meldrup, og Hustru Stefania. Niels Thomasen er gift med Valborg, f. Jensen i Birknæs 15. 2. 1915. Forældre: Gdr. Jens P. Jensen, Birknæs, og Hustru Marie. I Ægteskabet er 2 Børn: Grethe og Karen. Niels Thomasen overtog i 1946 Gaarden Matr. Nr. 4a m. fl., Meldrup, efter sine Forældre med et Areal paa 26 Tdr. Land. Thomasens Oldefar, Thomas Nielsen, var den første af Slægten, som ejede Gaarden og afstod den til Niels Thomasen, hvorefter P. Thomasen overtog den. Bygningerne er tildels Bindingsværk, som nu tildels er undermuret, bl. a. er Stuehuset opført 1777 og Kostalden ca. 1914. Senere er der bygget Hønseshus. Normal Besætning er 10 Køer plus Ungkreaturer. 2 Heste samt Svin og Fjerkræ.



**Gaardejer Hans Brandt Hansens Gaard  
i Nr. Nebel pr. Horsens.**

## DOVER SOGN

det største i Herredet, omgives af Veng S., Skanderup S. (nordl. og vestl. Del, fra sidstn. skilles det ved Illerup Aa), Skanderborg Købstadsjorder, Tyrsting Hrd. (Rye S.) og Gern Hrd. (Alling og Tulstrup S.), fra hvilket det delvis skilles ved Knudaa. Kirken ligger c. 7,5 km NV. for Skanderborg. De højtliggende, meget bakkede Jorder (højeste Punkt 115 m; Bavnehøj, 113 m) er overvejende lermuldede, i den vestl. Del sandmuldede, mest med Underlag af Sand, enkelte Steder Rødsand. Paa Nord-, Vest- og Sydgrænsen omgives Sognet af Vandløb og Søer, af hvilke Dele hører til det: paa Nordgrænsen Ravnsø, 183 ha (86 ha under Dover S.), og Knud Sø, 195 ha (86 ha under Dover S.), som forbindes ved Knudaa, paa Vestgrænsen Birksø, 61 ha (6 ha under Dover S.), Rye Mølesø, 79 ha (29 ha under Dover S.), og Vessø, 61 ha (47 ha under Dover S.) — de to sidstnævnte forbindes ved Skærsaa — og paa Sydgrænsen Mossø (428 ha under Dover S.); paa Sydøstgrænsen løber Illerup Aa. Omtr. en Syvendedel af Arealet er dækket af Skov (Firgaarde Sk., Nygaarde Sk., Hemstok Sk., Boes Sk., m. m.). Mod Ø. ligger Stormose; endvidere en Del Eng og Mose mellem Vessø og Mossø og i den sydl. Del ved Illerup Aa. Gennem Sognet gaar Landevejen fra Skanderborg til Rye Station og Skanderborg-Skern Banen.

Befolkning i 1921: 2350 (1801: 805, 1850. 1086, 1901-1829), boende i 461 Gaarde og Huse. Det saml. Hartk. (1905): 316 Td.; 72 Gaarde med 279 og 214 Huse med 37 Td. Hartk., samt 75 jordløse Huse. Ejds. (1924):

6966, deraf Jordv.: 3046. Areal: 4797 ha, hvoraf (1919) besaaet med Hvede 14 ha, Rug 237, Byg 197, Havre 608, Blandsæd til Modenhed 215, Kartofler 109, Foderroer 432; Brak udgjorde 130 ha, Gronfoder og Græsning 1160, Haver o. l. 50, Tørvemoser 41, Skov 683, Heder og Lyngbakker 13, Klitarealer og Stenmarker 26 Vandar. 698. Kreaturhold (1924): 515 Heste, 2423 Stk. Hornkv. (heraf 1244 Køer), 48 Geder, 115 Faar, 2508 Svin.

I Sognet Dover Kirke (1267 Dofræmark) og Byerne: Svejstrup (1267 Sueghestorp) med Præstegd., Missionshuset Karmel (opf. 1901) og Forsamlingshus (opf. 1892, Arkt. Bentsen); Bjedstrup (1664 Biestrup) med Skole og Brugsforening; Illerup (1416 Illerup) med Ml.; Alken (1610 Alckenn) med Forsamlingshus, Andelsmejeri (opr. 1893), Brugsforen., Kbmddshl., Jernbanest. (med Spor til Mossø, hvor Cellulosen fra Klostermølle i Vorladegaard Sogn fra Motorbaadene omlades («Alken Havnebane»)) og Telegrafst. samt Posteksp.; Boes (1610 Buos) med Skole, Forsamlingshus og Brugsforening; Rye Stationsby — 1. Febr. 1921: 168 Gaarde og Huse med 1035 Indb. — ved Landevejen, med Filialkirke, Skole (indt. 101 Privatskole), Folkehøjskole (opr. 1892), teknisk Skole (opr. 1895), Husholdningsskole (opr. 1919), Missionshus (opf. 1925, Arkt. Ginne-  
rup), Nationalforen.s Sanatorium (opf. 1903, 38 Pl.), Plejehjem for uhelbredelige Tuberkulosepatienter (opf. 1912, Arkt. Ingemann; 12 Pl.), Vandværk (opr. 1923), Filial for Banken for Skanderborg og Omegn, Rye Stations og Omegns Spare- og Laanekasse (opr. 1912; 31. Marts 1924 var Indsk. 174.653, Reserver 13.075 Kr.), Ml., 2 Hoteller, A/S Rye Møllens Fabrikker (Savskæreri, Træuldsfabrikation, Træskofabrik og Imprægnering af Telefonpæle; Aktiekap. 300.000 Kr., c. 50 Arb.), Rye Stukkaturfabrik (indr. i det tidl. Elektricitetsværk), Rye Savmølle, Brugsforen., flere Haandværkere og Handlende m. m., Markedsplads (Marked i April, Maj Sept. og Okt. med Heste og Kreat.), Jernbane- og Telegrafst. samt Posteksp.; Siem (1338 Seen. 1610 Simb) med Forsamlingshus; Firgaarde (1610 Firgaarde) med Skole, Forsamlingshus, ørnehjem (opr. 1887, med privat Skole), Ml. og Brugsforen.; Nygaarde (1343 Nygaardt) med Andelsmejeri (Marskendal, opr. 1878, ombygget 1884 og 1905); Hemstok (1610 Hemstokh). Gaarde: Dovergaard (før Hvidsminde) har 11,3 Td. H., Ejds. 141, Jordv. 100; c. 152 ha, deraf Ager 82. Eng 12, Skov 44, Hede 3, Mose 6 (1 Hus); Højlund: 8,5

Td. H., Ejds. 135, Jordv. 86; c. 144 ha, deraf Ager 94, Eng 8, Skov 33, Mose 4; en Gd. i Hemstok: 6,6 Td. H., Ejds. 135, deraf Skoven 50, Jordv. 61, deraf Skoven 15; c. 107 ha, deraf Ager 45, Skov 55, Mose 4; Hemstok ØØstergd.; 6,2 H., Ejds. 145, deraf Skoven 61, Jordv. 63, deraf Skoven 16; c. 111 ha, deraf Ager 44, Eng 3, Skov 58, Mose 3 (3 Huse); Bændstrupgd. (1664 Brandstrup Schouff), Svejstrup Østergd., Karenslund, Alken Øster- og Vestergd., Boes Søg., m. fl.

Dover S., en egen Sognekommune, har Tingsted i Skanderborg og hører under Retskr. Skanderborg Kbst. m. m., Politikr. Silkeborg Kbst. m. m., Skanderborg Amtstuedistr., Skanderborg Læge-, Skatte- og Vurderingskr., Gl.-Skanderborg Amts 2. Folketingskr., 1. Forligskr. og 4. Udskrivningskr.' 200. og 201. Lægd. Kirkerne er selvejende.

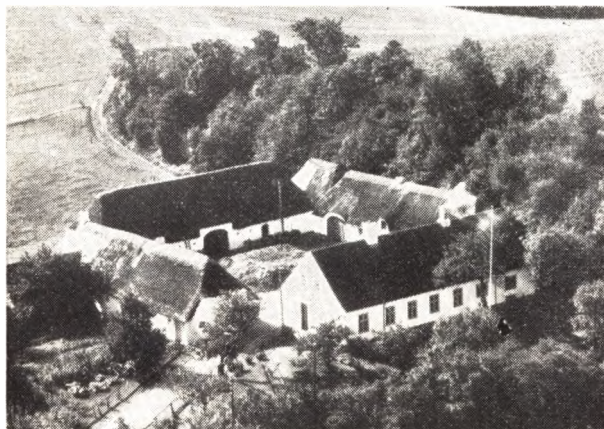

**ANDERSEN, NIELS BÆK, Gdr.,**  
Illerup Vestergaard,

er født i Horsens 17. 4. 1921. Niels Bæk Andersen er gift med Anna, f. Bæk i Dover Sogn 6. 3. 1915. I Ægteskabet er 2 Børn: Svend Erik 30. 1. 1937 og Johanna 12. 12. 1942. Niels Bæk Andersen købte i 1945 Gaarden Matr. Nr. 3a m. fl. af Laurids Lauridsen, der havde ejet den ca. 1/2 Aar, men den forrige Ejer havde haft den i ca. 33 Aar. Arealet er 33 Tdr. Land, og normal Besætning er 12 Køer plus Opdræt, 10 Søer, 2 Heste og 75 Høns. Ejds. 73.000 Kr.

**CHRISTENSEN, ERIK MØLLER, Gdr.,**  
Karensminde, Boes, Alken,

er født paa Gaarden 14. 4. 1921. Forældre: Chr. Møller Christensen og Hustru Kirstine. Erik M. Christensen er gift med Karen, f. i V. Nebel 11. 4. 1927. Forældre: Niels Jensen Skov og Hustru Margrethe. I Ægteskabet er 2 Børn: Niels Chr. 11. 10. 1952 og Leif 20. 5. 1955. Erik Møller Christensen overtog i 1952 sammen med sin Bror Anders Gaarden Matr. Nr. 6a m. fl. efter deres Far, der havde ejet den siden 1912. Arealet er 68

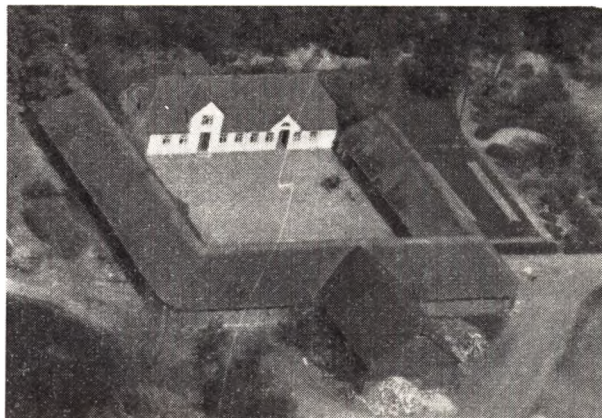

ha, og normal Besætning er 20 Køer plus Opdræt, 4 Søer, 45 Svin, 2 Heste og Traktor. Ejds. 147.000 Kr.

**CHRISTIANSEN, NIELS, Gdr.,**  
Illerup Mark, Alken,

er født i Ø. Ørum 8. 12. 1931. Forældre: Therkel Christiansen og Hustru Marie. Niels Christiansen er gift med Birgit, f. i Grædstrup 23. 2. 1934. Forældre: Christian Nielsen og Hustru Signe. I Ægteskabet er 1 Barn: Anne Marie 24. 7. 1957. Niels Christiansen købte i Maj 1956 Ejendommen Matr. Nr. 3b m. fl. af Holger Buhl, der havde ejet den 3 Aar. Arealet er 29 Tdr. Land, og normal Besætning er 12 Køer, 15 Ungkreaturer, 5 Søer, 36 Svin og 200 Høns. Ejds. 70.000 Kr.

**HANSEN, AKSEL, Gdr.,**  
Svejstrup Mark, Alken,

er født i Gubbjerg paa Fyn 10. 3. 1910. Forældre: Peter Hansen og Hustru Anna. Aksel Hansen er gift med Johanne, f. Kristensen i Dover Sogn 14. 3. 1914. Forældre: Anders Kristensen og Hustru Anna. I Ægteskabet er 3 Børn: Ruth 6. 6. 1938, Kjeld 6. 3. 1940 og Poul Erik 6. 7. 1952. Aksel Hansen overtog i 1939 Ejendommen Matr. Nr. 13n efter Eigil Jensen, som kun ejede den 1/2 Aar. Ejendommen er opført 1937. Arealet er 13 Tdr. Land, og normal Besætning er 6 Køer plus Opdræt, 2 Svin, 2 Heste samt Svin og Fjerkræ. Ejds. 30.000 Kr.

**HANSEN, TAGE, Gaardejer, Illerup Damgaard,**  
Illerup, Alken,

er født i Sognet 4. 3. 1929. Tage Hansen købte i 1954 Gaarden Matr. Nr. 12b m. fl. af Hans P. Olsen, der havde ejet den ca. 25 Aar. Arealet er 31 Tdr. Land og normal Besætning 12 Køer plus Opdræt, 6 Søer, 13 Svin samt Traktor. Ejds. 78.000 Kr.

**HOLDORFF, AUGUST FREDERIK CHR., Landmand,**  
Illerup, Alken,

er født i Horsens 25. 7. 1909. Forældre: Johan Holdorff, f. 17. 9. 1872, og Hustru Christine, f. 31. 10. 1874. August Holdorff overtog i 1936 Ejendommen Matr. Nr. 15b efter sin Far, der havde ejet den siden 1924 og da overtaget den efter Jakob Jensen. Huset der er bygget har Holdorff selv opført uden Hjælp fra Haandværkere. Arealet er 5 Tdr. Land og normal Besætning 3 Køer plus Opdræt, 1 So, 10 Svin og ca. 50 Høns. Stalden er blevet ombygget til Beboelse. For Tiden bygges Hønseshus med Plads til ca. 500 Høns. Ejds. 17.500 Kr.

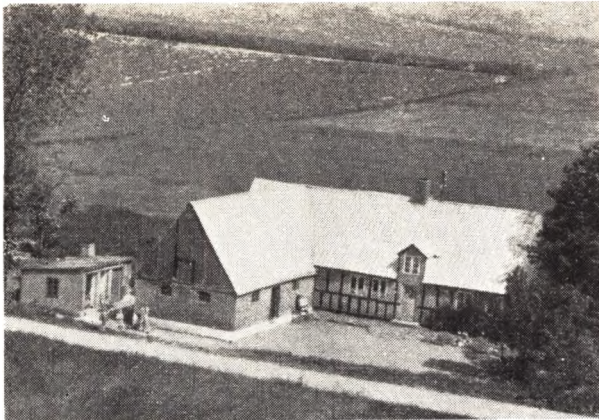

**JAKOBSEN, MARTIN, Landmand,**  
Boes, Alken,

er født i Tirstrup 28. 4. 1909. Forældre: Marinus Jakobsen og Hustru Mette Kirstine. Martin Jakobsen er gift med Ester, f. Pedersen i Horsens 14. 2. 1921. Forældre: Elias Pedersen og Hustru Sigrid. I Ægteskabet er 2 Børn: Birthe 23. 10. 1946 og Jytte 1. 6. 1953. Martin Jakobsen købte 1. 2. 1957 Ejendommen Matr. Nr. 13g af Jens Skov. Tidligere har Theodor Pedersen ejet den i 2 Aar og Søren Therkildsen i ca. 32 Aar. Arealet er 5½ Td. Land og normal Besætning 2 Køer, 2 Kvier, 3 Kalve, 1 So og 15 Svin. Ejds. ca. 15.000 Kr.



**JENSEN, KRISTIAN, Husmand,**  
Gl. Rugaard, Ry,

er født samme Sted 24. 2. 1903. Forældre: Niels Jensen, Gl. Rugaard, Dover, og Hustru Ane Katrine, f. Pedersen. Kristian Jensen er gift med Sine, f. Thomasen i Gl. Rye 8. 3. 1904. Forældre: Gdr. Niels Thomasen, Rye, og Hustru Jakobine, f. Pedersen i Rye. I Ægteskabet er 2 Børn: Inger Margrethe 15. 7. 1933 og Niels 5. 11. 1937. Kristian Jensen overtog 1. 4. 1930 Ejendommen Matr. Nr. 9m, men den har gennem flere Generationer været i Slægtens Eje. I ældre Tid laa Ejendommen i Siim By, men blev flyttet ud til Jordens bredere Ende. I 1887 blev Gaarden udstykket og Ny Rugaard blev bygget til Jensens Faster og Jensens Far overtog da Gaarden med et Areal paa ca. 60 Tdr. Land som han drev indtil 1930, da Kristian Jensen overtog den. I 1918 blev der udstykket fra Gaarden og en Del af Bygningerne fjernet. Datteren er Sygeplejerske og gift og bosat i Aarhus. Sønnen Niels er Smedesvend.

**JØRGENSEN, ERLING KJÆR, Gaardejer,**  
Svejstrup, Alken,

er født i Sognet 5. 3. 1931. Forældre: Jens Kjær Jørgensen og Hustru Gerda. Erling Kjær Jørgensen er gift med Grethe, f. Jensen i Dover 13. 8. 1932. Forældre: Marius Jensen og Hustru Karla. I Ægteskabet er 3 Børn: Jørgen 23. 2. 1953, Arne 25. 5. 1955 og Torben 27. 8. 1956. Erling Kjær Jørgensen købte for 2½ Aar siden Ejendommen Matr. Nr. 9a m. fl. af Søren Peter Nielsen, der havde ejet den ca. 25 Aar. Arealet er 15 Tdr. Ld. og normal Besætning 6 Køer plus Opdræt, 3 Søer, Svin, 2 Heste, 1 Føl og 50 Høns. Ejds. 32.000 Kr.



**JØRGENSEN, NIELS KJÆR, Landmand,**  
Boes, Alken,

er født i Sognet 8. 3. 1893. Forældre: Søren Jørgensen og Hustru Maren. Niels Kjær Jørgensen er gift med Kristine, f. Sørensen i Them Sogn 13. 10. 1896. Forældre: Kresten Sørensen og Hustru Karen Marie. I Ægteskabet er 2 Børn: Margit 30. 9. 1924 og Søren 20. 7. 1927. Niels Kjær Jørgensen købte i 1939 Ejendommen Matr. Nr. 1f af Skov Petersen, der havde ejet den ca. 12 Aar. Arealet er 4 Tdr. Land og normal Besætning 2 Køer plus Opdræt, 1 Hest, 2 Svin og ca. 50 Høns. Ejds. 19.000 Kr. Jørgensen har været Formand for Brugsforeningen.

**MIKKELSEN, AGNER, Landmand,**  
Svejstrup, Alken,

er født samme Sted 14. 2. 1919. Forældre: Anton Mikkelsen og Hustru Katrine. Agner Mikkelsen købte 31. 7. 1950 Ejendommen Matr. Nr. 15h af sin Far, der havde ejet den siden 1913. Bygningerne brændte i 1949, men blev derefter nyopført. Arealet er 10 Tdr. Land og normal Besætning 5 Køer plus Opdræt, 2 Søer, 100 Høns, 2 Heste samt Svin. Ejds. 31.000 Kr.

**NIELSEN, FRODE, Gaardejer,**  
»Skovagergaard«, Ry,

er født i Them Sogn 24. 9. 1918. Forældre: Jens P. Nielsen og Hustru Kirstine. Frode Nielsen er gift med Gerda, f. Weigelt i Fiingaaarde, Dover Sogn, 25. 8. 1919. Forældre: Karl Weigelt og Hustru Olga. I Ægteskabet er 3 Børn: Aase 16. 2. 1942, Else 30. 3. 1949 og Ebba 22. 6. 1952. Frode Nielsen købte i 1946 Ejendommen Matr. Nr. 6f af Harald Nielsen. Normal Besætning er 13 Køer



plus Opdræt, 3 Søer, 2 Heste, 1/3 Traktor, Svin og ca. 150 Høns. Ejds. 78.000 Kr.



**NIELSEN, NIELS SCHMIDT**, Gaardejer,  
Boes, Alken,

er født i V. Hæsinge 14. 10. 1919. Forældre: V. N. Nielsen og Hustru Elna. Niels Schmidt Nielsen er gift med Kirstine, f. Nielsen i Lyhne 18. 8. 1916. Forældre: Kristian Thomsen og Hustru Jensine. I Ægteskabet er 2 Børn: Ebba 7. 6. 1950 og Bent 8. 6. 1952. Niels Schmidt Nielsen købte 1. 10. 1948 Ejendommen Matr. Nr. 2c og 2d af Oluf Sørensen m. fl. som stod i Kaution for Damgaard. Ejendommen var meget forsømt ved Overtagelsen, men er blevet forbedret baade ude og inde af Nielsen uden Haandværkerhjælp. Arealet er 24 Tdr. Land, hvoraf 20 Tdr. Land er under Plov. Normal Besætning er 8 Køer plus Opdræt, 3 Søer samt Svin, 2 Heste og 250 Høns. Ejds. 38.000 Kr.

**NIELSEN, OTTO**, Landmand,  
Illerup Mark,

er født i Sognet 7. 3. 1922. Forældre: Laust Nielsen og Hustru Kirstine. Otto Nielsen købte i Foraaret 1953 Ejendommen Matr. Nr. 4m af sin Mor, som sammen med sin Mand havde ejet den siden 1911. Bygningerne er opført af røde Sten og paalagt nyt Tag i 1955. Arealet er 10 Tdr. Land og normal Besætning 6 Køer, 4 Ungkreaturer, 1 So, 10 Svin og 2 Heste. Ejds. 28.000 Kr.

**NIELSEN, SVEND OVE**, Landmand,  
Svejstrup, Ry,

er født i Bjedstrup 20. 7. 1918. Forældre: Just Nielsen og Hustru Agnes. Svend Ove Nielsen er gift med Erna, f. Hansen i Trige Ølsted 6. 9. 1917. Forældre: Aksel Hansen og Hustru Agnes. I Ægteskabet er 5 Børn: Ingrid, Harriet, Aksel, Gert og Gudrun. Sv. Ove Nielsen overtog i 1945 Ejendommen Matr. Nr. 3 m. fl. efter sin Far, der købte den i 1921 af Chr. Munk. Arealet var oprindeligt paa 6 Tdr. Land, men i 1950 blev der tilkøbt 3 Tdr. Land. Normal Besætning er 5 Køer plus Opdræt, 1 Gylt, 6 Grise og 2 Heste. Ejds. 18.000 Kr.

**PEDERSEN, AAGE**, Gaardejer,  
Illerup Mark, Dover,

er født i Hørning 5. 9. 1915. Aage Pedersen er gift med Carla, f. i Transing v. Randers 12. 11. 1917. I Ægteskabet er 2 Børn: Ruth 1. 8. 1944 og Ellen Margrethe 25. 9. 1949. Aage Pedersen købte i 1943 Gaarden Matr. Nr. 12a af Aage Holm Adslev, der ejede den i 2 1/2 Aar. Bygningerne er opført af røde Sten og tækket med

Straa. Arealet er 14 Tdr. Land og normal Besætning 8 Køer plus Opdræt, 5 Søer, 2 Heste samt Svin og Fjerkræ. Ejds. 34.000 Kr.



**PEDERSEN, AAGE BECH**, Landmand,  
Boes, Alken,

er født i Grønbæk Præstegaard 12. 12. 1917. Forældre: Laust Pedersen og Hustru Anna. Aage Bech Pedersen er gift med Karen, f. Jensen i Krogen pr. Arden 3. 4. 1920. Forældre: Carl Jensen og Hustru Nielsine. I Ægteskabet er 3 Børn: Birger 22. 8. 1946, Anette 14. 1. 1948 og Albert 8. 2. 1950. Aage Bech Pedersen købte i 1952-53 Ejendommen Matr. Nr. 11d og 14c af Peter Jensen. Tidligere Ejere har været Henrik Jensen i ca. 1 Aar, Carl Jensen og Gunnar Bruun i 5 Aar og Johannes Petersen i ca. 25 Aar. Arealet er 17 Tdr. Land, hvoraf 2 Tdr. Land er Skov. Normal Besætning er 8 Køer plus Opdræt, 3 Søer, 1 Hest samt Svin. Ejds. 18.500 Kr.



**PEDERSEN, HANS**, Landmand,  
Boes, Alken,

er født i Læborg 13. 3. 1897. Forældre: Peder Iver Pedersen og Hustru Marie. Hans Pedersen er gift med Anna Kirstine, f. Pedersen paa Ribe Mark 13. 3. 1903. Forældre: Nicolai Frederik Pedersen og Hustru Maren. I Ægteskabet er 3 Børn: Nicolai 30. 9. 1924, Svend Aage 14. 2. 1929 og Sonja Birgit 12. 2. 1946. Hans Pedersen købte i 1943 Ejendommen Matr. Nr. 3f af Jakob Jensen, der havde ejet den 18 Aar. Tidligere har Pedersen i flere Aar arbejdet som Fodermester paa for-

skellige Gaarde. Arealet er 6 Tdr. Land og normal Besætning 3 Køer plus Opdræt samt Svin. Ejds. 16.000 Kr.

**SOMMER, SILLIUS**, Gaardejer,

Svejstrup, Alken,  
er født paa Mjesing Nygaard 21. 9. 1910. Forældre: Chresten Sommer og Hustru Ane, f. Jensen. Sillius Sommer er gift med Erna, f. Nielsen i Fastrup (Vitved) 30. 1. 1915. Forældre: Kristian Nielsen og Hustru Meta. I Ægteskabet er 4 Børn: Inga 1. 1. 1937, Herdis 10. 10. 1942, Anny 12. 8. 1943 og Jørgen 13. 2. 1957. Sillius Sommer købte i 1940 Gaarden Matr. Nr. 24 af Johannes Rasmussen, der havde ejet den ca. 14 Aar. Bygningerne er blevet restaurerede og Stuehuset paalagt nyt Tag. Arealet er 30 Tdr. Land og normal Besætning 12 Køer plus Opdræt, 2 Søer, 100 Høns og der leveres ca. 50 Svin aarlig. Ejds. 65.000 Kr.

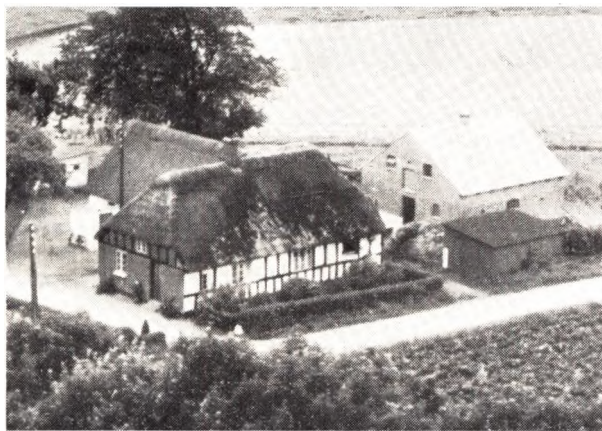

**SØRENSEN, ASKER FREDSLUND**, Landmand,

Illerup Mark, Alken,  
er født i Vitved Sogn 20. 2. 1923. Asker F. Sørensen er gift med Grethe, f. i Venge 6. 7. 1927. I Ægteskabet er 4 Børn: Karen, Gerda, Bent og Jørgen. Asker F. Sørensen købte i 1947 Ejendommen Matr. Nr. 13 af Rasmus Leth, der havde ejet den i 23 Aar. Arealet er 8 Tdr. Land og normal Besætning 4 Køer, 4 Ungkreaturer. 3 Søer, 1 Hest og Fjerkræ. Ejds. 29.000 Kr.

**SØRENSEN, CARL**, Arbejdsmand,

Svejstrup, Alken. Carl Sørensen købte i 1947 Ejendommen Matr. Nr. 3b af Carl Chr. Sørensen, der havde ejet den ca. 6 Aar. Jorden blev i 1950 solgt fra. Ejds. 14.000 Kr.

**THOMSEN, EJNAR OTTO**, Boelsmand,

Fiirgaarde, Ry,  
er født i Virring, Fruering, Vitved 21. 1. 1905. Forældre: Jens Thomsen, f. i Vedsted, og Hustru Ane Margrethe, f. Andersen i Torrild. Ejnar Otto Thomsen er gift med Mariane, f. Holst i Vesløs 28. 4. 1911. Forældre: Gdr. Ejler Holst, og Hustru Johanne. I Ægteskabet er 2 Børn: Hanne 21. 8. 1941 og Peter Holst 2. 11. 1944. Ejnar Otto Thomsen købte i 1939 Ejendommen Matr. Nr. 9g af Carl Nielsen, der havde ejet den i 15 Aar. Normal Besætning er 4 Køer plus Opdræt, 2 Søer samt Svin og Fjerkræ. Ejds. 21.000 Kr.

**THOMSEN, JENS JØRGEN**, Bmd. og Tørvefabrikant,

Fiirgaarde, Ry,  
er født i Sognet 16. 2. 1919. Forældre: Thomas Peter

Thomsen, f. i Gl. Rye, og Hustru Gertrud. Jens Jørgen Thomsen er gift med Kirsten, f. Skjødt Rasmussen i Skovsrod, Alling Tulstrup, 2. 3. 1922. Forældre: Lmd. Rasmus Madsen Rasmussen, Laasby, og Hustru Karen, f. Skjødt. I Ægteskabet er 1 Barn: Doris 11. 4. 1952. Jens Jørgen Thomsen købte Jorden Matr. Nr. 8d af sin Far, som har Ret til at bo her sin Levetid. Stuehuset er opført 1950 og Uddhuset 1955. Normal Besætning er 8 Køer plus Opdræt, 4 Søer samt Svin og Traktor. Ejds. 81.000 Kr.

## ØRRESLEV SOGN

Ørreslev (Ørridslev) Sogn, . . . . .

Anneks til Kattrup, omgives af dette, det andet Anneks Tolstrup, Nebel, Være, Søvind, Gangsted og Ved-slet Sogne. Kirken ligger c. 12 km S. for Skanderborg og c. 9 km NØ. for Horsens. Højeste Punkt Tremhøj. 99 m. En Del Skov (Tornebjerg Sk. (1664 Tanbiere), Hovedsk. (1688 Hofuitschouf), Nørresk.). Sognets vestl. Del gennemstrømmes af Ørskov Bæk. Gennem Sognet gaar Landevejen fra Horsens til Aarhus og den østjydske Længdebane.

Befolkning i 1921: 1291 (1801: 426, 1850: 676, 1901: 1116), boende i 314 Gaarde og Huse. Det saml. Hartk. (1905): 251 Td.; 50 Gaarde med 232 og 126 Huse med 19 Td. Hartk., samt 29 jordløse Huse. Ejds. (1924): 4590. deraf Jordv.: 2025. Areal: 1753 ha, hvoraf (1919) be-saaet med Hvede 37 ha, Rug 72, Byg 168, Havre 327. Blands. til Modenhed 105, Kartoffler 23, Foderroer 217; Brak udgjorde 80 ha, Grønfoder og Græsning 409, Ha-ver o. l. 24, Skov 188, Vandar. 7. Kreaturhold (1924): 248 Heste, 1374 Stk. Hornkv. (deraf 763 Køer), 7 Ge-der, 47 Faar, 1521 Svin.

I Sognet Byerne: Ørreslev (Ørridslev; 1336 Øresløff 1428 Ørritzløff) med Kirke og Skole; Tvingstrup (1349 Thwinstorp) — 1921: 98 Gaarde og Huse med 399 Indb. — med Skole, Gæstgiveri, Andelsmejeri (opr. 1894 ombygg. 1905 og 1915), Jernbane- og Telegrafst. samt Posteksp.; Ørskov (ca. 1300 Ørshkough) med Skole. Forsamlingshus (opf. 1886) og Brugforen.; Hovedgaard (Over- og Neder-H.; 1403 Hoffuit) — 1. Febr. 1921: 145 Gaarde og Huse med 602 Indb. (1911: 464 med bl. a. flg. Erhverv: Landbr. 34, Haandv. og Ind. 160, Handel o. l. 84, Transport 81) — med Skole, Mellem- og Real-skole (opr. 1901), Højspændingsværk, Filial af Horsens Bank, Apotek, selvst. fra 1918, opr. som Hjælpeap. 1907), Mejeri (opr. 1914, Arkt. Jørgensen, Horsens). Teglværk, Savværk (opr. 1913), Lervarefabrik, Æg-pakkeri, flere Haandværkere og Handlende, Gæst-

giveri (opf. 1868, med Teatersal), Markedsplads (Marked April og Sept. med Heste og Kreat.), Jernbane- og Telegrafst. samt Posteksp. Snareskov Huse. Gaarde: Ørskovgd. har 17,5 Td. H., Ejds. 160, Jordv. 100; c. 94 ha, deraf Ager 79, Eng 12; Havgaard: 16,0 Td. H., Ejds. 162, Jordv. 107; c. 95 ha, deraf Ager 87, Eng 2, Skov 3 (2 Huse); Katrinelund: 15,5 Td. H., Ejds. 162, Jordv. 104; c. 95 ha, deraf Ager 88; Store-Hovedgaard: 11,0 Td. H., Ejds. 155, Jordv. 86; c. 81 ha, deraf Ager 71, Skov 8; Hovedskov. 9,3 Td. H., Ejds. 131, Jordv. 63; 116 ha, deraf Ager 5,5, Skov 110,5; Ørreslevgd., Ørskov Møllegd., Ørskov Overgd., Nydefred, Tvingstrupgaard, Søkærgaard, Karlsminde, Peterslund.

Ørreslev S., en egen Sognekommune, i gejstlig Henseende forenet med Kattrup og Tolstrup Sogne, har Tingsted i Horsens og hører under Retskr. Bjærgø Hrd. m. m., Politikr. Vore Hrd. m. m. (Horsens), Skanderborg Amtstuedistr., Horsens Lægekr., Skanderborg Skattekr., Vore-Nim Hrdr.s Vurderingskr., Gl.-Skanderborg Amts 3. Folketingskr., 2. Forligskr. og 4. Udskrivningskr. 157. Lægd. Kirken er selvejende.



**BIE, JOHANNES, Gdr.,**  
Ørridslev, Hovedgaard,

er født i Bleid 14. 12. 1921. Forældre: Gdr. Jørgen Bie og Hustru Johanne. Bedsteforældre: FF Niels Bie, Hornborg, MF Gdr. Karl Lindstrøm, MM Dorthea. J. Bie er gift med Olga, f. Thylstrup i Balle 9. 7. 1930. Forældre: Gdr. Kristian Thylstrup, Hyllested Rosmus, og Hustru Nikoline. Bedsteforældre: FF Harald Thylstrup, FM Andrea, MF Anton Rasmussen, Glatved, MM Kirstine. I Ægteskabet er 2 Børn: Lillian 17. 5. 1954 og Mariane 7. 6. 1956. Johs. Bie købte i 1952 Ejendommen af sin Mor, Matr. Nr. 6a, og Arealet er 30 Tdr. Ld. samt 2 Tdr. Ld. Skov. Normal Besætning er 14 Køer plus Opdræt, 40 Svin og 80 Høns samt Traktor. Bygningerne er ca. 100 Aar gamle paa nær Ko- og Svinestald, som er opført 1957. Bies Far overtog Gaarden i

1924 efter A. Svendsen og Overgaard, som havde ejet den sammen siden 1920 og da købt den af Enkefru Ida Mikkelsen.

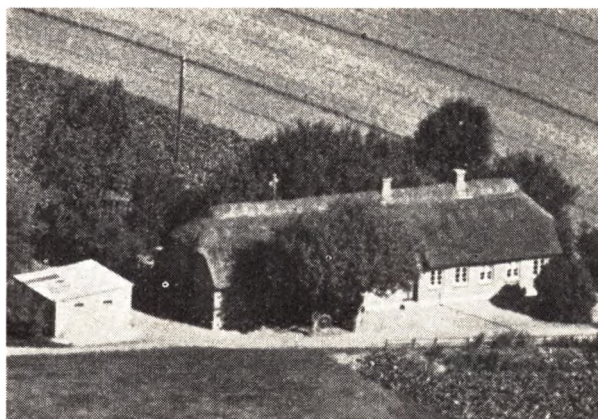

**GYDESEN, HANS MADSEN, Bmd.,**  
Ørridslev, Hovedgaard,

er født i Barrit 16. 7. 1893. Forældre: Væver Kristian Gydesen Sørensen og Hustru Kristiane, f. Mortensen. Bedsteforældre: MF Morten Mortensen, Løvballer. Hans M. Gydesen er gift med Kirstine, f. Pedersen i Dallerup v. Laasby 2. 5. 1894. Forældre: Møller Jens Pedersen, Dallerup Mølle, og Hustru Maren, f. Sørensen. Bedsteforældre: MF Søren Sørensen. I Ægteskabet er 5 Børn: Erna 7. 8. 1920, Herdis 18. 11. 1921, Gerda 26. 5. 1923, Kristian 30. 6. 1926 og Tage 19. 6. 1928. Hans Gydesen overtog i 1919 Ejendommen Matr. Nr. 5c m. fl. efter Andreas Schmidt. Jorden er udstykket fra Skovgaarden med 5¼ Td. Ld. Gydesen har selv bygget det hele, baade Stuehus, Kostald, Hønselus og Vognport. Normal Besætning er 4 Køer, 2 Ungkreaturer, 1 Hest, 10 Svin og 100 Høns.

**JENSEN, JENS, Gdr.,**  
Ørridslev, Hovedgaard,

er født samme Sted. Jens Jensen overtog i 1922 Gaarden Matr. Nr. 12a m. fl. Ørridslev efter sine Forældre med et Areal paa 9 Tdr. Ld., hvortil siden er tilkøbt 5 Tdr. Ld. Jensens Far overtog Ejendommen ca. 1887 efter sine Svigerforældre, Skræder Søren Jensen, men da var Arealet kun paa 4 Tdr. Ld. Jens Jensen har ombygget alle Bygninger. Normal Besætning er 7 Køer plus Opdræt, 2 Heste, 30 Svin samt Fjerrkæ.

**JENSEN, NIELS BIE, Gdr., »Daugaarden«,**  
Ørridslev, Hovedgaard,

er født samme Sted 11. 1. 1919. Forældre: Gdr. Holger Jensen, »Daugaarden, og Hustru Maren, f. Bie. Niels Bie Jensen er gift med Gerda, f. Grabow Olesen i Energaard 26. 2. 1921. Forældre: Propr. E. Grabow Olesen, »Energaard« og Hustru Anna. I Ægteskabet er 2 Børn: Eli 31. 7. 1947 og Ulla 19. 6. 1949. Niels Bie Jensen overtog i 1946 Gaarden Matr. Nr. 8a m. fl. Ørridslev efter sin Forældre med et Areal paa 30 Tdr. Ld. Jensens Far købte den i 1916 af Søren Jensen, men da var Arealet kun paa 24 Tdr. Ld. Gaardens Areal var tidligere større, da der er udstykket herfra, bl. a. »Frendeslyst« ca. 1900. Gaarden laa før i Ørridslev By, men blev flyttet hertil 1846. Bygningerne er tildels de samme, men er dog blevet undermurede og paalagt fast Tag. Normal Besætning er 14 Køer, 16 Ungkreaturer, Traktor, 8 Søer samt Svin og Fjerrkæ.



**JØRGENSEN, JAKOB, Bmd.,**  
 Tvingstrup Mk., Tvingstrup,  
 er født i Hedensted 23. 2. 1895. Forældre: Banearb. Søren Jørgensen, Hedensted, og Hustru Johanne, f. Hansen. Jakob Jørgensen er gift med Karelia, f. Nielsen i Langeskov 1. 3. 1901 Forældre: Bmd. Anders Nielsen, Langeskov, og Hustru Kristine. I Ægteskabet er 3 Børn: Edith 16. 2. 1927, Karen 27. 7. 1930 og Søren 14. 2. 1934. Jakob Jørgensen købte i 1925 Ejendommen Matr. Nr. 17h af Anders Mortensen med et Areal paa 3 Tdr. Ld., som før har været større, men blev delt i to paa hver 3 Tdr. Ld. Bygningerne var fra Begyndelsen kun et langt Hus, men siden er bygget en Vinkelfløj til. Normal Besætning er 3 Køer plus Ungkreaturer samt Svin og Fjerkræ.

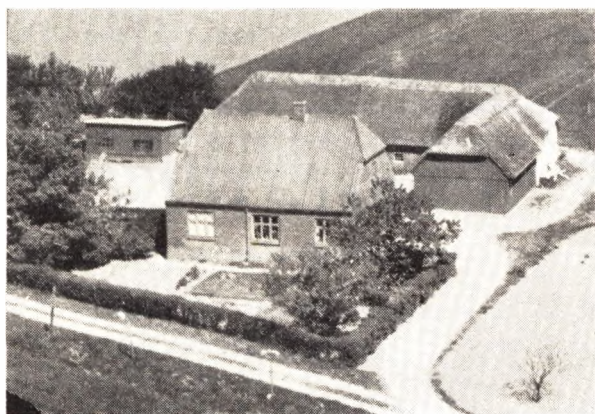

**MADSEN, BØRGE, Gdr.,**  
 Ørskov, Tvingstrup,  
 er født i Raabjerg 7. 8. 1919. Forældre: Chr. Madsen og Hustru Laura, f. Sørensen. Børge Madsen er gift med Kirstine, f. Rasmussen i Kattrup 16. 10. 1918. Forældre: Bmd. Jens Rasmussen, Kattrup, og Hustru Katrine, f. Mikelsen. I Ægteskabet er 2 Børn: Anna-Lise 4. 6. 1946 og Ulla Birthe 3. 6. 1949. Børge Madsen købte i 1951 Ejendommen Matr. Nr. 7d m. fl. af Chr. Simonsen med et Areal paa 13 Tdr. Ld., men tidligere har Arealet været paa 3 Tdr. Ld., mens Chr. Simonsen sammenkøbte Resten, bl. a. i 1939 5 Tdr. Ld. fra Borrupgaard. Bygningerne er ældre, men velholdte, dog har Madsen bygget Maskin- og Høsehuse. Normal Besætning er 6 Køer plus Ungkreaturer, 2 Heste, 12 Svin samt Fjerkræ.

**NIELSEN, JAKOB, Bmd.,**  
 Snorreskov, Hovedgaard,  
 er født i Tvingstrup 21. 8. 1904. Forældre: Ole Nielsen. Snorreskov, og Hustru Ingeborg. Jakob Nielsen er gift med Hanne, f. Andersen i Daugaard 5. 1. 1913. Forældre: Arbm. Frederik Andersen, Bellalund, og Hustru Mine. I Ægteskabet er 5 Børn: Egon 9. 1. 1932. Ruth Inge 2. 8. 1933, Ruth 26. 1. 1937, Svend Erik 12. 6. 1938 og Karen Margrethe 17. 6. 1948. Jakob Nielsen overtog i 1946 Ejendommen Matr. Nr. 16b efter sine Forældre med et Areal paa 8½ Td. Ld. Nielsens Far købte den i 1905 med et Areal paa 6 Tdr. Ld. Bygningerne er ældre, men undermurede. Jakob Nielsen har bygget Kostald m. m. Normal Besætning er 5 Køer plus Opdræt, 2 Heste, 4 Søer samt Svin og Fjerkræ.

**NIELSEN, MARTIN, Bmd.,**  
 Ørridslev, Hovedgaard,  
 er født i Sognet 14. 11. 1893. Forældre: Bmd. Simon Nielsen, Ørridslev, og Hustru Rasmine, f. Sørensen. Martin Nielsen er gift med Mariane, f. Sørensen i Kleijs 9. 3. 1895. Forældre: Boelsmand Chr. Sørensen og Hustru Marie, f. Jørgensen i Hornsyld. I Ægteskabet er 1 Barn: Helga Elisabeth 8. 3. 1928. Martin Nielsen overtog i 1922 Ejendommen Matr. Nr. 2b m. fl. efter sin Far, der havde ejet den siden 1880. Arealet er 8 Tdr. Ld. og normal Besætning 5 Køer, 3 Ungkreaturer, 3 Søer, 15 Svin, 400 Høns og 1 Hest. Stuehuset er opført 1935, Stalden 1939, Laden 1946, Vognport og Høsehuse 1952.



**NIELSEN, NIELS AABY, Bmd.,**  
 Ørridslev, Hovedgaard,  
 er født i Sognet 17. 3. 1927. Forældre: Bmd. Marinus Nielsen, Ørridslev, og Hustru Kirstine. Niels Aaby Nielsen er gift med Grethe, f. Jørgensen i Stouby 16. 3. 1931. Forældre: Bmd. Henry Jørgensen, Stouby, og Hustru Mette. I Ægteskabet er 2 Børn: Kirsten 10. 4. 1954 og Else 11. 4. 1956. Niels Aaby Nielsen købte i 1953 Ejendommen Matr. Nr. 23b m. fl. af Georg Therkelsen med et Areal paa 8 Tdr. Ld. Bygningerne er ældre, men blevet restaurerede. Normal Besætning er 8 Kreaturer, 1 Hest, 2 Søer samt Svin og Fjerkræ.

**STOUGAARD, EJNAR KRESTEN, Gdr.,**  
 »Skovgaard«, Ørridslev, Hovedgaard,  
 er født i Ølholm 17. 12. 1915. Forældre: Gdr. Anders Stougaard, Alstrup, og Hustru Else Marie, f. Henriksen. Bedsteforældre: FF Kresten Stougaard, Ustrup, FM Marie, MF Gdr. Rasmus Henriksen, Brørup. Ejnar Stougaard er gift med Olga, f. Sørensen i Hvilsted 24.

9. 1917. Forældre: Gdr. Jens Sørensen, Hvilsted, og Hustru Leonora, f. Mogensen. Bedsteforældre: FF Gdr. Rasmus Sørensen, Hvilsted, FM Mette Marie, MF Vognmand Jens Mogensen, Aarhus, MM Petrine. I Ægteskabet er 4 Børn: Henning 28. 9. 1945, Anders 15. 6. 1949, Else Marie 4. 11. 1954 og Bent 8. 6. 1956. Ejnar Stougaard købte i 1945 Gaarden Matr. Nr. 5a m. fl. af Chr. Møller Stokbro med et Areal paa 48 Tdr. Ld., hvortil der siden er tilkøbt en Ejendom Matr. Nr. 5d med 5 Tdr. Ld., som er lagt ind under. Tidligere Ejer har været Niels Dalsgaard. Bygningerne er ældre, Stuehuset ca. 100 Aar gammelt, Ko- og Svinestald opført c. 1931, mens Stougaard har bygget Hønsesus, restaureret Bygningerne og paalagt fast Tag. Normal Besætning er 22 Køer, 24 Ungkreaturer, 2 Heste, 2 Føl, Traktor, ca. 70 Svin og 200 Høns.



**TIMMERMANN, EGON JENSEN, Bmd.,**  
 »Marielund«, Tvingstrup Mk., Tvingstrup, er født i Hylke 29. 1. 1924. Forældre: Handelsm. Andreas Timmermann, Tvingstrup, og Hustru Margrethe. Egon Timmermann er gift med Marie, f. Sørensen i Hvilsager Lihme 2. 3. 1931. Forældre: Bmd. Søren Laursen, Hvilsager, og Hustru Erna, f. Sørensen. Egon Timmermann købte i 1954 Ejendommen Matr. Nr. 17b Tvingstrup af Ejnar Larsen med et Areal paa 3 Tdr. Ld., der oprindeligt er udstykket fra Matr. Nr. 17h. Bygningerne var oprindeligt kun et langt Hus, men i 1950 blev der tilbygget en Vinkelfløj. Normal Besætning er 2 Køer, 2 Kvier, 2 Søer samt Svin og Fjerkræ.

**THOMSEN, FREDE PAASKE, Gdr.,**  
 »Skovdal«, Tvingstrup, er født samme Sted 13. 6. 1921. Forældre: Gdr. Thomas Paaske Thomsen, »Skovdal«, og Hustru Marie, f. Pedersen. Bedsteforældre: FF Gdr. Paaske Thomsen, »Skovdal«, FM Elisabeth, f. Henriksen, MF Bmd. Lars Pedersen, Træden, MM Sine. Frede Thomsen er gift med Tove, f. Jensen i Horsens 25. 12. 1926. Forældre: Slagterm. Alfred Jensen, Egebjerg, og Hustru Ebba Mary, f. Ebbesen. Bedsteforældre: FF Handelsm. Anders Jensen, Horsens, FM Sørine, MF Murerm. Otto Ebbesen, Nr. Vissing, MM Sine, f. Andersen. I Ægteskabet er 2 Børn: Jørgen 1. 10. 1949 og Jette 18. 9. 1953. Frede Paaske Thomsen overtog i 1949 Ejendommen Matr. Nr. 17c og 17d efter sine Forældre med et Areal paa 10 Tdr. Ld. Thomsens Bedstefar købte Ejendommen i 1872, og Thomsens Far overtog den 1897. Da Thomsen overtog den, var det ældre Bygninger, men

han har ombygget. Kostald samt Lade samt moderniseret Stuehuset. Normal Besætning er 5 Køer plus Ungkreaturer, 1 Hest, 3 Søer samt Svin og Fjerkræ.

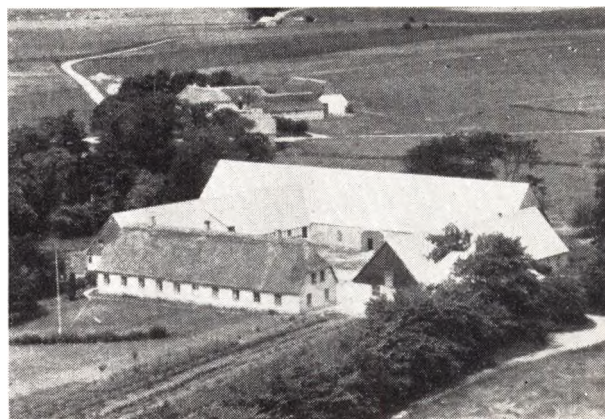

**WINTHER, ROBERT, Propr.,**  
 »Katrinelund«, Hovedgaard, er født i Horsens 25. 10. 1925. Forældre: Propr. Magnus Winther, »Katrinelund«. Robert Winther er gift med Kristine, f. Rasmussen paa Hjarnø. I Ægteskabet er 3 Børn: Magnus, Klaus og Niels. Robert Winther overtog 1. 2. 1948 Gaarden Matr. Nr. 3a m. fl. efter sine Forældre med et Areal paa 70 Tdr. Ld. Winthers Far købte Gaarden i 1924 af Propr. Svendsen med 5 Tdr. Ld. mere. Tidligere var Arealet paa ca. 200 Tdr. Ld., og der har ogsaa engang været Mejeri her. Stuehuset er ældre Bindingsværk, men undermuret 1942, og Udbygningerne er restaurerede og paalagt fast Tag. I 1957 blev der bygget ny Kostald med Plads til 90 Kreaturer, som er normal Besætning, 2 Traktorer, 10 Søer, 100 Svin og 300 Høns. Der er anskaffet Nutidens Maskiner og Redskaber, bl. a. Mejetærsker.

## KATTRUP SOGN

(Kattrup-Tolstrup Kommune)

omgives af Annekserne Ørreslev og Tolstrup samt Ovsted, Hylke og Vedslet Sogne. Kirken ligger c. 9 km S. for Skanderborg og c. 11 km NNØ. for Horsens. De højtliggende, bakkede Jorder (højeste Punkt Loddenhøj, 115 m) er overvejende sandmuldede og lerede, dels med Sand og Grus, dels med Ler i Underlaget. Nogen Skov (Testrup Sk., Ludvigseje Sk.). Paa Vestgrænsen Tebstrup Sø (29 ha, hvoraf 15 regnes til Sognet). Østhjørnet berøres af den østjydske Længdebane.

Befolkning i 1921: 608 (1801: 389, 1850: 603, 1901: 608), boende i 133 Gaarde og Huse. Det saml. Hartk. (1905): 171 Td.; 35 Gaarde med 153 og 62 Huse med 18 Td. Hartk., samt 14 jordløse Huse. Ejds. (1924): 2489, deraf Jordv.: 1278. Areal 1462 ha, hvoraf (1919) be-

saaet med Hvede 24 ha, Rug 72, Byg 151, Havre 273, Blands. til Modenhed 63, Foderroer 169; Brak udgjorde 87 ha, Grønfoder og Græsning 343, Haver o. l. 27, Tørvemoser 7, Skov 111, Vandar. 18. Kreaturhold (1924): 217 Heste, 1122 Stk. Hornkv. (deraf 635 Køer), 11 Geder, 18 Faar, 1245 Svin.

I Sognet Byerne: Kattrup (1207 Cattorp) med Kirke, Præstegd., Skole (opf. 1909, Arkt. A. Hansen, Vestbirk), Fattiggaard med Alderdomshjem (opr. 1882, 30 Pl.), Forsamlingshus (opf. 1906), Brugsforen., Købmandshdl. og Ml.; Møballe (1549 Møballe) med Andelsmejeri (opr. 1888, ombygget 1925); Overby (1549 Offuerby). Borup Huse. Gaarde: Borupgaard (1448 Borup) har 39,9 Td. H., Ejds. 430, Jordv. 304; c. 300 ha, deraf Ager 238, Eng 20, Skov 24, Mose 6; Testrupgaard (1610 Therstrup): 14,7 Td. H., Ejds. 142, Jordv. 82; c. 122 ha, deraf Ager 94, Eng 2, Skov 22, Mose 2 (1 Hus); Overby Nedergd.: 10,8 Td. H., Ejds. 117, Jordv. 69; c. 87 ha, deraf Ager 63, Eng 10, Skov 11. Møballegaard: 10,1 Td. H., Ejds. 120, Jordv. 66; c. 74 ha, deraf Ager 70, Skov 1; Frydensborg, Bechsmind, Overbygaard, Ludvigseje, Fredenslund.

Kattrup S., een Sognekommune med Annekset Tolstrup, i gejstlig Henseende tillige forenet med Ørreslev S., har Tingsted i Horsens og hører under Retskr. Bjærg Hrd. m. m., Politikr. Vore Hrd. m. m. (Horsens), Skanderborg Amtstuedistr., Horsens Lægekr., Skanderborg Skattekr., Vore-Nim Hrd.s Vurderingskreds, Gl.-Skanderborg Amts 3. Folketingskr., 2. Forligskr. og 4. Udskrivningskr.' 152. Lægd. Kirken er selvejende.

## TOLSTRUP SOGN

(Kattrup-Tolstrup Kommune),

Anneks til Kattrup, omgives af dette og det andet Anneks Ørreslev, Nebel, Hansted, fra hvilket det delvis skilles ved Lille-Hanstedaa, Lundum, Østbirk, fra hvilket det delvis skilles ved Holtvad Bæk, og Ovsted S. Kirken ligger c. 7 km NNØ. for Horsens og c. 12 km SSV. for Skanderborg. De højtliggende, ujævne Jorder (højeste Punkt 90 m; Stubhøj, 62 m) er overvejende sandmuldede, dels med Sand og Grus, dels med Ler til Underlag. Gennem Sognet løber Gedved Mølleaa; mod Ø. ved Tolstrup By en Del Engstrækninger; mod

N. lidt Mose. Gennem Sognet gaar Landevejen fra Horsens til Skanderborg.

Befolkning i 1921: 913 (1801: 342, 1850: 639, 1901: 731), boende i 183 Gaarde og Huse. Det saml. Hartk. (1905): 156 d.; 40 Gaarde med 139 og 93 Huse med 17 Td. Hartk., samt 29 jordløse Huse. Ejds. (1924): 2504, deraf Jordv.: 993. Areal: 1114 ha, hvoraf (1919) be-saaet med Hvede 34 ha, Rug 65, Byg 123, Havre 198, Blands. til Modenhed 87, Kartoffler 20, Foderroer 150; Brak udgjorde 50 ha, Grønfoder og Græsning 285, Haver o. l. 24, Tørvemoser 2, Skov 20, Vandar. 6. Kreaturhold (1924): 191 Heste, 1035 Stk. Hornkv. (deraf 554 Køer), 3 Geder, 22 Faar, 1060 Svin.

I Sognet Byerne: Tolstrup (1444 Tholstrup) med Kirke og Vandml.; Gedved (1404 Gidue, 1410 Gedue, 1419 Goduigh, 1444 Gedwich) — 1. Febr. 1921: 91 Gaarde og Huse med 448 Indb. (1911: 432 med bl. a. flg. Erhverv: Landbr. 42, Haandv. og Ind. 116, Handel 18, Transport 19, immateriel Virksomhed 169) — med Skole (opf. 1917; Arkt. Larsen, Aarhus; 6 Kl.), Kapellanbolig (ny Bl. opføres 1926, Arkt. Norn, Horsens), privat Seminarium, Forsamlingshus (opf. 1901), Andelsmejeri (opr. 1887; ombygg. 1897, Arkt. Hansen, Vestbirk), Vandml. (1610 Gidue Mølle; N. for Byen), Afholdshotel, Brugsforen. og fl. Handlende; Eldrup (1444 Eldrup, Ebildrup). Lille-Gedved med Ml. (Gedved Nyml.), Gaarde og Huse. Tammestrup (1419 Thamisstrup marck, 1610 Tholstrup Thammestrup), Gaarde. Gedvedgaard: 11,4 Td. H., Ejds. 117, Jordv. 70; c. 74 ha, deraf Ager 62, Eng 7, Mose 2; Overholm, Gd.

Tolstrup S., een Sognekommune med Hovedsognet, i gejstlig Henseende tillige forenet med Ørreslev S., har s. Tingsted og hører under de s. Kredse som Hovedsognet, samt 4. Udskrivningskr.' 153. Lægd. Kirken tilhører Sognebeboerne.

AAGAARD, EJNER, Forpagter,

»Rugballegaard«, Tolstrup, Egebjerg, Horsens,

er født samme Sted 6. 4. 1916. Forældre: Gdr. Jens Aagaard, »Rugballegaard«, og Hustru Mathilde. Bedsteforældre: FF Skovfoged Jørgen Aagaard, Hansted. Ejnar Aagaard er gift med Harriet, f. Pedersen i Glud 19. 2. 1912. Forældre: Bmd. Ejner Pedersen, Hansted, og Hustru Nora. I Ægteskabet er 3 Børn: Jens Jørgen 9. 3. 1936, Knud Aage 25. 4. 1940 og Poul Erik 7. 3. 1945. Ejner Aagaard overtog i 1935 Gaarden Matr. Nr. 2, Tolstrup, efter sine Forældre med et Areal paa 20 Tdr. Land, hvoraf 3 Tdr. Land er Skov. Aagaards Bedstefar, Jørgen Aagaard, var Skovfoged i Hansted Skov, og han købte Gaarden ca. 1893, og siden har den været



i Slægtens Eje. Bygningerne er dels ældre og dels Bindingsværk. Normal Besætning er ca. 10 Kreaturer, 2 Heste, 25 Svin samt Fjerkræ.



**ANDERSEN, H. C., Bmd.,**

»Mamrelund«, Katstrup, Hovedgaard,

er født i Rejsby 2. 4. 1917. Forældre: Gdr. Jannik Andersen, Rejsby, og Hustru Dorthea. H. C. Andersen er gift med Elly, f. Nielsen i Haarby 12. 5. 1925 og død 9. 6. 1953. Forældre: Bmd. Niels Nielsen, Haarby, og Hustru Marie. I Ægteskabet er 2 Børn: Kaj 2. 8. 1947 og Ole 13. 8. 1950. H. C. Andersen købte i 1948 Ejendommen Matr. Nr. 20, Katstrup, af Elmer Vinther med et Areal paa 14 Tdr. Land. Tidligere Ejer har været Kristoffer Christensen i ca. 22 Aar. Navnet »Mamrelund« stammer fra en tidligere Ejer, som hed Abraham, og hans Hustru hed Sara. Ved Overtagelsen var det ældre Bygninger, men Andersen har lagt fast Tag paa Stuehuset samt restaureret Bygningerne. Normal Besætning er 12 Kreaturer, 2 Heste, 1 So samt Svin og 200 Høns.

**BACH, NIELS, Forpagter,**

»Raaballegaard«, Gedved, Horsens,

er født samme Sted 27. 4. 1925. Forældre: Gdr. Hans Bach, »Raaballegaard«, og Hustru Marie, f. Jensen. Bedsteforældre: FF Gdr. Bertel Bach, Gesing. FM Cecilie, f. Nielsen. MF Gdr. Carl Jensen, Hals. MM Inger Katrine. Niels Bach er gift med Ingrid, f. Dam Nielsen i Gedved 3. 10. 1932. Forældre: Arbdmd. Peder Dam Nielsen, Gedved, og Hustru Ragnhild, f. Jakobsen. I Ægteskabet er 3 Børn: Jette 27. 11. 1951, Hans 20. 5.

1953 og Erik 16. 7. 1954. Niels Bach overtog i 1954 Forpagtningen af Gaarden Matr. Nr. 8a, Gedved, af sine Forældre. Arealet er 60 Tdr. Land. Hans Bach købte den i 1923 af sin Onkel, Niels Chr. Nielsen, som havde overtaget den efter sine Forældre. Alle Udbygningerne er opført 1926 efter Brand, mens Stuehuset er ældre, men siden moderniseret. Normal Besætning er 22 Køer, 25 Ungkreaturer, 1 Hest, Traktor, 100 Svin samt Fjerkræ.

**CHRISTENSEN, ALFRED, Gdr.,**

»Bryggergaard«, Gedved, Horsens,

er født i Riis 14. 6. 1903. Forældre: Gdr. Sejer Christensen, »Bryggergaard«, og Hustru Katrine. Alfred Christensen er gift med Karen, f. Jakobsen i Gedved 8. 4. 1911. Forældre: Gdr. Anius Jakobsen, Gedved, og Hustru Julie, f. Jørgensen. I Ægteskabet er 3 Børn: Gerda 2. 1. 1940, Else 25. 11. 1941 og Hans 24. 2. 1944. Alfred Christensen overtog i 1938 Gaarden Matr. Nr. 18f, 19c, Gedved, efter sine Forældre med et Areal paa 10 Tdr. Land. Christensens Far købte den i 1918 af Frederik Klerke. Tidligere har der været Bryggeri her, dog laa Bygningerne dengang længere inde mod Byen. Bygningerne er nyere, Stuehus og Stald er opført 1911 og Laden 1939. Normal Besætning er 8 Køer plus Opdræt, 1 Hest samt Svin og Fjerkræ.

**ERIKSEN, HENRIK, Bmd.,**

»Søholm«, Gedved, Horsens,

er født i Ølsted 28. 6. 1901. Forældre: Vognm. Anton Eriksen, Oens, og Hustru Thora. Henrik Eriksen er gift med Petra Jensine, f. Jørgensen i Klejs 15. 10. 1903. Forældre: Husm. Martin Jørgensen, Klejs, og Hustru Louise. I Ægteskabet er 3 Børn: Gerda 22. 3. 1925, Holger 5. 10. 1926 og Agner 6. 5. 1931. Henrik Eriksen købte i 1949 Ejendommen Matr. Nr. 22a, Gedved, af Karl Johan Pedersen med et Areal paa 9 $\frac{1}{2}$  Td. Land. Bygningerne er ældre og tildels Bindingsværk. Ved Overtagelsen var der kun delvis Besætning, men i Dag er der 4 Køer plus Opdræt, 2 Heste, 1 So samt Svin og Fjerkræ.

**FRANSEN, JOHANNES, Gdr.,**

»Gedved Nygaard«, Horsens,

er født i Grædstrup 19. 8. 1904. Forældre: Gdr. Frands Frandsen, Dauding, og Hustru Anna. Johs. Frandsen er gift med Ingeborg Marie, f. Nielsen i Grædstrup 22. 6. 1901. Forældre: Købm. Chr. Nielsen, Burgaarde, og Hustru Cecilie. I Ægteskabet er 2 Børn: Henning Bech 20. 11. 1925 og Erik Bech 26. 5. 1941. Johs. Frandsen købte i 1925 Gaarden Matr. Nr. 13a m. fl. af Johs. Jensen med et Areal paa 49 Tdr. Land. Gaarden er udstykket i 1910 fra en Gaard i Gedved By, som da ejedes af Seminarieforsøger P. Boisen, men Arealet var da kun paa 16 Tdr. Land. Gaarden er oprettet af Mads Kjeldsen. Bygningerne er tildels de samme, men dog blevet tilbyggede efterhaanden, som der blev tilkøbt Jord. Normal Besætning er 22 Køer, 25 Ungkreaturer, Traktor, 60 Svin og Fjerkræ.

**HANSEN, EJNAR, Gdr.,**

Borup Mark, Gedved, Horsens,

er født i Trebjerg 13. 12. 1921. Forældre: Gdr. Hagbart Hansen, Trebjerg, og Hustru Martha, f. Sørensen. Ejnar Hansen er gift med Dagny Kirstine, f. Bach i Østbirk 8. 9. 1931. Forældre: Husm. Niels Sørensen Bach, Østbirk, og Hustru Agnes, f. Nielsen. I Ægteskabet er 1 Barn: Kirsten Bach 9. 3. 1957. Ejnar Hansen købte

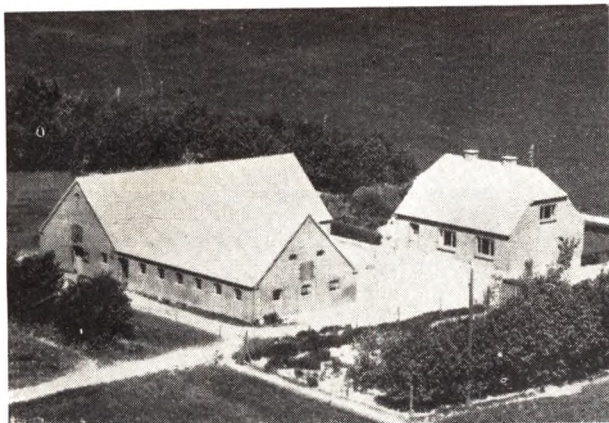

i 1950 Gaarden Matr. Nr. 1r, Borupgaard, af Søren Emanuel Jensen med et Areal paa 16 Tdr. Land, som i 1939 er udstykket fra Borupgaard. Ejendommen er oprettet af Søren E. Jensen. Normal Besætning er ca. 20 Kreaturer, 2 Heste, 11 Søer, 400 Høns, og der leveres ca. 40 Svin aarlig.

HANSEN, HELGE DENCKER, Gdr.,

Borup Mark, Gedved, Horsens,  
er født i Virring 28. 1. 1919. Forældre: Gdr. Chr. Hansen, Virring, og Hustru Dagny, f. Dencker. Helge D. Hansen købte i 1956 Gaarden Matr. Nr. 1q, Borupgaard, af Valdemar Sørensen med et Areal paa 18 Tdr. Land, som i 1939 blev udstykket fra Borupgaard. Normal Besætning er 9 Køer plus Opdræt, 2 Heste, 4 Søer samt Svin og Fjerkræ.

HANSEN, HANS KLAUS, Husm.,

Kattrup, Hovedgaard,  
er født i Serritslev 29. 3. 1889. Forældre: Husm. August Hansen, Kattrup, og Hustru Karen. Bedsteforældre: MF Væver Klaus Frandsen, Tvingstrup. MM Kirsten. Hans K. Hansen overtog i 1926 Ejendommen Matr. Nr. 1lg, Kattrup, efter sine Forældre med et Areal paa 7 Tdr. Land. Hansens Far købte den i 1896 af Enkefru Mariane Albertsen. Det menes, at Ejendommen er udstykket fra Matr. Nr. 1la, Kattrup. Stuehuset er opført 1881, mens Udbygningerne, som er Bindingsværk, er ældre, men blevet restaurerede af Hansen, der ogsaa har paalagt fast Tag. Normal Besætning er 4 Køer plus Ungkreaturer samt Fjerkræ.

HOLM, ANTON, Gdr.,

»Højgaard«, Tolstrup, Horsens,  
er født i O. Jersdal 22. 8. 1901. Forældre: Gdr. Nis Holm, O. Jersdal, og Hustru Marie. Anton Holm er gift med Katrine, f. Godtfredsen i Skovby, Vedsted, 14. 2. 1902. Forældre: Gdr. Jørgen Godtfredsen, Skovby, og Hustru Anna Marie. I Ægteskabet er 3 Børn: Anna Marie 15. 5. 1932, Jenny 13. 7. 1939 og Jens Jørgen 6. 6. 1941. Anton Holm købte i 1944 Gaarden Matr. Nr. 8a m. fl., Tolstrup, af Viggo Vinther med et Areal paa 44 Tdr. Land. Tidligere Ejer var Eske Pedersen i ca. 32 Aar. Bygningerne er dels ældre og dels ombyggede, bl. a. er Stuehuset opført 1930. Holm har restaureret alle Udbygningerne, bl. a. er der paalagt fast Tag. Ved Overtagelsen var der kun delvis Besætning, men i Dag er der 16 Køer, 16 Ungkreaturer, Traktor, 50 Svin samt Fjerkræ.



JENSEN, BRDR., Gdr.,

»Skovbogaard«, Kattrup Mark, Hovedgaard,  
er født i Kattrup. Forældre: Gdr. Marinus Jensen, »Skovbogaard«, og Hustru Hansine. Bedsteforældre: FF Martin Jensen, Kattrup. FM Helene. MF Murer Frederik Hansen, Overby. MM Maren. Brdr. Jensen overtog i 1955 Gaarden Matr. Nr. 2a m. fl. efter deres Mor med et Areal paa 60 Tdr. Land. Brdr. Jensens Far købte den i 1918 af Propr. Overgaard, Ørritslev, men da var Arealet kun paa ca. 26 Tdr. Land, hvortil der siden er blevet tilkøbt 34 Tdr. Land, hvoraf ca. 29 Tdr. Land er Skov. Bygningerne er dels ældre, men restaurerede og ombyggede, bl. a. er Stald og Lade opført 1931. Normal Besætning er ca. 20 Kreaturer, 1 Hest, Traktor, 25 Svin samt Fjerkræ.

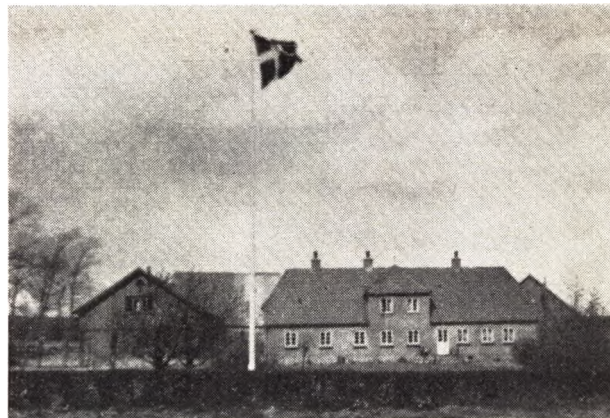

JENSEN, CHR. KJELDSSEN, Gdr.,

»Katrinelund«, Gedved, Horsens,  
er født i Vrold 2. 12. 1907. Forældre: Lærer Kjeld Jensen, Vrold, og Hustru Nielsine, f. Nielsen. Chr. Kjeldsen Jensen er gift med Astrid, f. Hald i Horndrup 26. 3. 1910. Forældre: Gdr. Jens Hald, Horndrup, og Hustru Agnethe, f. Christensen. Chr. Kjeldsen Jensen købte i 1947 Gaarden Matr. Nr. 12a m. fl., Gedved, af Svend Løvet Hansen med et Areal paa 49 Tdr. Land. Tidligere Ejere har været Jørgen Frandsen, som overtog den efter sin Far Henrik Frandsen. Bygningerne er ældre, men restaurerede og tilbyggede af Chr. Kjeldsen Jensen. Normal Besætning er 20 Køer plus Ungkreaturer, Traktor, ca. 100 Svin og 250 Høns.





JENSEN, GUSTAV, Gdr.,  
»Lykkebjerggaard«, Gedved, Horsens,

er født samme Sted 6. 7. 1916. Forældre: Gdr. Aksel Chr. Jensen, »Lykkebjerggaard«, og Hustru Johanne. Bedsteforældre: FF Handelsm. Anders Jensen, Horsens. FM Sørine. MF Gdr. Peder Jensen, »Lykkebjerggaard«. MM Ane. Gustav Jensen er gift med Ella, f. Rasmussen i Horsens 14. 4. 1931. Forældre: Cigarmager Chr. Rasmussen, Horsens, og Hustru Anna. Gustav Jensen overtog i 1946 Gaarden Matr. Nr. 24a, Gedved, efter sine Forældre med et Areal paa 34 Tdr. Land, hvortil der siden er tilkøbt 3 Tdr. Land fra Tolstrup Møllegaard. Jensens Bedstefar, Peder Jensen, købte Gaarden ca. 1890, og Aksel Chr. Jensen overtog den i 1914. Bygningerne er ældre, men tildels ombyggede, bl. a. er Laden opført 1890 og Kostalden 1929. Der drives et alsidigt Landbrug med Nutidens Maskiner og Redskaber. Normal Besætning er ca. 35 Kreaturer, 3 Heste, 5 Søer samt Svin og Fjerkræ.



JENSEN, HANS, Gdr.,  
»Bøgelund«, Gedved, Horsens,

er født i Tandrup 10. 12. 1904. Forældre: Bmd. Jens Jørgen Jensen, Vinten, og Hustru Mette, f. Jakobsen. Hans Jensen er gift med Agnes, f. Andersen i »Bøgelund« 11. 1. 1907. Forældre: Gdr. Niels P. Andersen, »Bøgelund«, og Hustru Johanne. I Ægteskabet er 3 Børn: Margit 1. 12. 1935, Arne 12. 7. 1940 og Inge Margrethe 21. 9. 1945. Hans Jensen overtog i 1944 Gaarden Matr. Nr. 27a, Gedved, efter sine Svigerforældre med et Areal paa ca. 28 Tdr. Land. Jensens Svigerfar købte Gaarden i 1905 af Niels Vinther med et Areal paa 20

Tdr. Land. Bygningerne er næsten alle blevet ombyggede. Niels P. Andersen har bygget Lade samt undermuret Stuehuset, og Hans Jensen har bygget Kostald, Høns- og Maskinhus samt lagt fast Tag paa nogle af Bygningerne. Normal Besætning er ca. 40 Kreaturer, Traktor, Svin og ca. 400 Høns.



JUSTESEN, BØRGE, Gdr.,  
»Stenderuplund«, Overby, Hovedgaard,

er født i Gimsing 5. 11. 1917. Forældre: Jens J. Justesen, Gimsing, og Hustru Kristine. Børge Justesen er gift med Tinna, f. Petersen i St. Stenderup 12. 4. 1923. Forældre: P. Pedersen, St. Stenderup, og Hustru Bodil. I Ægteskabet er 3 Børn: Carsten 15. 4. 1947, Elisabeth 22. 3. 1952 og Kristine 21. 4. 1957. Børge Justesen købte i 1947 Gaarden Matr. Nr. 13 og 14a, Overby, af Gunnar Aagaard med et Areal paa 25 Tdr. Land. Arealet var tidligere mindre, da der er tilkøbt Jord. Bygningerne er ældre og dels Bindingsværk og dels Kampestensmur. Normal Besætning er 12 Køer plus Opdræt, 2 jydsk Heste, 20 Svin og ca. 50 Høns.

JØRGENSEN, JØRGEN, Gdr.,  
Gedved, Horsens,

er født i Venge 13. 4. 1896. Forældre: Gdr. Rasmus Jørgensen, Haarby, og Hustru Maren, f. Holm. Jørgen Jørgensen er gift med Maren, f. Pedersen i Stenderup 31. 7. 1905. Forældre: Gdr. Karl Pedersen, Stenderup, og Hustru Ane Marie, f. Hansen. Jørgen Jørgensen købte i 1929 Gaarden Matr. Nr. 2a, Eldrup, af Chresten Christensen med et Areal paa 26 Tdr. Land. Det menes, at Arealet tidligere har været større, da det er en gammel Hovedparcel. Ved Overtagelsen var det ældre Bygninger og tildels Bindingsværk, men alle Udbygningerne blev i 1945 ombyggede efter Brand. Stuehuset blev i 1944 undermuret og i 1955 paalagt nyt Tag. Normal Besætning er ca. 22 Kreaturer, 2 Heste, 30 Svin og 70 Høns. Der drives et alsidigt Landbrug med Nutidens Maskiner og Redskaber.

KYNDESEN, SVENNING, Gdr.,  
»Højvang«, Gedved, Horsens,

er født i Tørring 26. 2. 1931. Forældre: Gdr. Arthum Kyndesen, »Højvang«, og Hustru Signe, f. Østergaard. Bedsteforældre: FF Gdr. Anton Marinus Kyndesen, Tørring. FM Karen, f. Uldum. MF Gdr. Mikkel Larsen, »Østergaard«, Ørre. MM Karen Marie. Svenning Kyndesen er gift med Birthe, f. Sørup i Aulum 5. 8. 1934. Forældre: Gdr. Peder Sørup, Skaftelev, og Hustru Karen, f. Jensen. Bedsteforældre: FF Gdr. Jens Sørup, Skaftelev. FM Magdalene, f. Hansen. MF Fisker Jens Chr. Jensen, Fjaltring. MM Kristine. I Ægteskabet er



1 Barn: Annemette 24. 5. 1957. Svenning Kyndesen overtog i 1956 Gaarden Matr. Nr. 29a m. fl., Gedved, efter sine Forældre, der havde overtaget den i 1942 af Hakon Aagaard. Tidligere Ejere har været Niels Pedersen, Mads Andersen, Anders Svendsen, nu Gedvedgaard, Jens Laursen og Rasmus Skrædder. »Højvang« er en Udflyttergaard, som er flyttet hertil fra Gedved. Arealen er 26½ Td. Land. Bygningerne er ældre, men blevet moderniserede. Laden er opført 1905 og blev købt af Rasmus Skrædder paa en Udstilling i Horsens og flyttet hertil. Kyndesen har bygget Hønhuset. Normal Besætning er 15 Køer plus Opdræt, 2 Heste, 4 Søer, 30 Svin og 300 Høns.

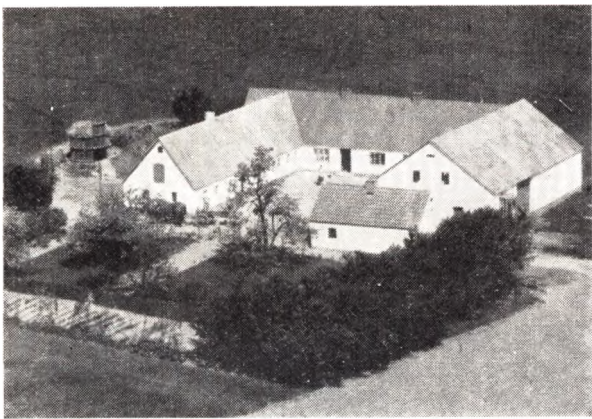

LAURSEN, KIRSTEIN, Gdr.,  
»Lyshøj«, Katstrup Mark, Hovedgaard,

† født i Hammer 5. 4. 1923. Forældre: Gdr. Chr. Laursen, Hammer, og Hustru Helga Kristine, f. Hansen. Kirstein Laursen er gift med Johanne, f. Brødsgaard i Kollemorten 14. 8. 1926. Forældre: Gdr. Chr. Brødsgaard, Kollemorten, og Hustru Adine, f. Olsen. I Ægteskabet er 4 Børn: Anna-Lise 10. 12. 1946, Kristian 26. 10. 1948, Birgit 13. 3. 1952 og Erling 26. 5. 1953. Kirstein Laursen købte i 1946 Gaarden »Lyshøj«, Matr. Nr. 19 m. fl., Katstrup, af Hans Møller med et Areal paa 17 Tdr. Land. Tidligere Ejere har været Jensenius Christensen og før igen Vinddal, som havde den en Aarække. Bygningerne var ved Overtagelsen ældre, men Laursen har udvidet Laden, bygget Maskinhus samt paalagt nyt Tag. Normal Besætning er 8 Køer plus Opdræt, 2 Heste, 2 Søer samt Svin og ca. 300 Høns.

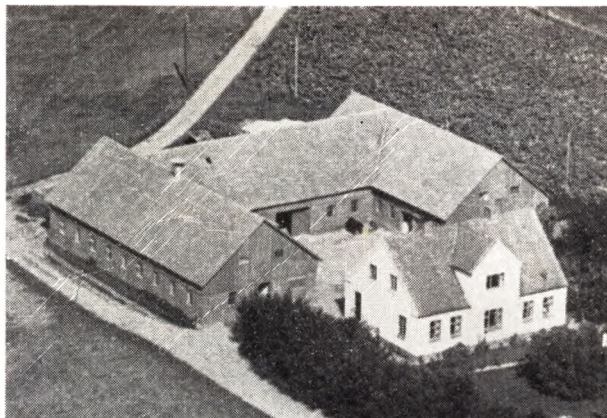

LEBORIUSSEN, ERIK, Gdr.,  
»Sølund«, Overby, Hovedgaard,  
er født i Lundum 13. 4. 1925. Forældre: Bmd. Jens Michael Leboriussen, Lundum, og Hustru Martha, f. Christensen Vestergaard. Erik Leboriussen er gift med Dorthea Margrethe, f. Pedersen i Ejer 6. 12. 1921. Forældre: Gdr. Thekel Pedersen, Elling, og Hustru Marie, f. Karlsen. I Ægteskabet er 2 Børn: Torkild 30. 8. 1945 og Margit 9. 5. 1949. Erik Leboriussen købte i 1945 Gaarden Matr. Nr. 15d m. fl., Overby, af Erik Eriksens Dødsbo med et Areal paa 36 Tdr. Land, hvoraf 10 Tdr. Land er Skov. Gaarden blev i 1931 udstykket fra »Borupgaard«, og dens første Ejer var Johan Borbjerg. Bygningerne er tildels de samme, men dog tilbyggede i 1939. Leboriussen har i 1955 bygget Svinestald og Maskinhus m. m. Normal Besætning er 12 Køer plus Opdræt, 2 Heste, 6 Søer, 50 Svin og 200 Høns. Erik Leboriussen har været Formand for Kontrolforeningen og er Formand for Mejeriet m. m.

LYSE, FREDE, Gdr. og Sogneraadformand,  
»Fredenslund«, Katstrup, Hovedgaard,  
er født samme Sted 8. 10. 1909. Forældre: Gdr. Søren Pedersen Lyse, »Fredenslund«, og Hustru Nielsine. Frede Lyse er gift med Inger Margrethe, f. Christensen i Horsens 20. 12. 1910. Forældre: Købm. Chr. I. Christensen, Horsens, og Hustru Marie. I Ægteskabet er 2 Børn: Ulla 11. 7. 1941 og Ole Bjørn 21. 12. 1944. Frede Lyse overtog i 1937 Gaarden Matr. Nr. 5a m. fl., Overby, efter sine Forældre med et Areal paa 97 Tdr. Land. Lyses Far købte Gaarden i 1906 af Peder Vinther med ældre Bygninger, men der blev straks derefter bygget Svinestald og Lade. I 1953 blev alle Udbygninger nyopført efter Lynbrand 4. 8. 1952. Normal Besætning er ca. 50 Kreaturer, 2 Heste, Traktor, 15 Søer samt Svin og 300 Høns. Siden 1950 har Lyse været Sogneraadformand samt haft forskellige andre offentlige Hverv.

MØLLER, OLE, Gdr.,  
»Anneksgaarden«, Tolstrup, Horsens,  
er født samme Sted 19. 12. 1918. Forældre: Gdr. Jens Møller, Anneksgaarden, og Hustru Hedvig, f. Damkjær. Ole Møller er gift med Eli, f. Kloppenborg i Bække 2. 8. 1920. Forældre: Gdr. Johs. Kloppenborg, Bække, og Hustru Anne. I Ægteskabet er 4 Børn: Jens, Svend, Karl og Karen. Ole Møller overtog i 1947 Gaarden Matr. Nr. 4a, Tolstrup, efter sine Forældre, der havde ejet den siden 1914, da Møllers Far overtog den efter sin Onkel, Anders Møller. Gaarden har siden 1762 været i samme Slægts Eje. Arealen er 34 Tdr. Land. Stuehuset er ældre, mens Udbygningerne er blevet ombyggede, Laden 1870, Stalden 1913, mens Ole Møl-

ler har bygget Høse- og Maskinhus. Normal Besætning er ca. 40 Kreaturer, Traktor, 70 Svin og 400 Høns.

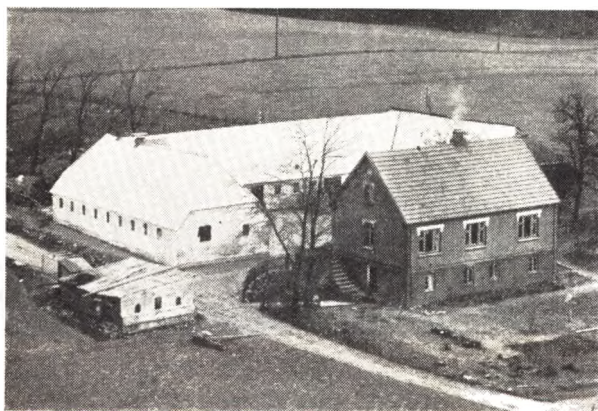

**NIELSEN, KRISTIAN, Gdr.,**

»Bakkely«, Katstrup, Hovedgaard, er født i Dover 17. 2. 1908. Forældre: Gdr. Søren Nielsen, Fiirgaarde, og Hustru Anna. Bedsteforældre: FF Købm. Kristian Nielsen, Svejstrup. FM Anna. MF Gdr. Kristian Weigelt, Fiirgaarde. MM Maren. Kristian Nielsen er gift med Anna, f. Nielsen i Haarup 28. 7. 1911. Forældre: Uddeler Hans Nielsen, Hylke, og Hustru Katrine. Bedsteforældre: MF Gdr. Peder Glerup, Gjerrild. MM Kirsten. I Ægteskabet er 4 Børn: Vagn 23. 3. 1937, Villy 2. 10. 1940, Ove 1. 4. 1944 og Johannes 10. 11. 1945. Kristian Nielsen købte i 1940 Gaarden Matr. Nr. 9bc, Katstrup, af Anders Rasmussen med et Areal paa 28 Tdr. Land. Det er oprindelig 3 mindre Ejendomme, som Anders Rasmussen har købt sammen, efter at han havde købt »Bakkely« i 1903. Ved Overtagelsen var det ældre Bygninger, men Stuehuset er opført 1912, og alle Udbygningerne har Nielsen restaureret, bl. a. er der paalagt nyt Tag samt bygget Maskinhus. Normal Besætning er 25 Kreaturer, 2 Heste, 30 Svin og 100 Høns.



**PEDERSEN, AAGE, Gdr.,**  
Gedved, Horsens,

er født i Oldrup 11. 10. 1909. Forældre: Gdr. Søren P. Pedersen, »Vester Skovgaard«, Oldrup, og Hustru Bodil Johanne, f. Simonsen. Aage Pedersen er gift med Agnes Marie, f. Olesen i »Stensgaard«, Mundbjerg, 21. 6. 1905. Forældre: Gdr. Chr. Taaning Olesen, »Stens-

gaard«, og Hustru Maren. I Ægteskabet er 2 Børn: Erik 3. 11. 1941 og Anna Grete 4. 3. 1946. Aage Pedersen købte i 1935 Gaarden Matr. Nr. 16a m. fl., Gedved, af Karl Jensen, som havde ejet den i 17 Aar. Arealet er ca. 25 Tdr. Land. Tidligere Ejer har været Thomas Christensen. Bygningerne er ældre og delvis Bindingsværk, som nu er blevet undermuret, og Pedersen har ogsaa lagt fast Tag paa Stalden. Normal Besætning er 10 Køer plus Opdræt, 2 Heste, 2 Søer samt Svin og 200 Høns. Der drives et alsidigt Landbrug med Nutidens Maskiner og Redskaber.

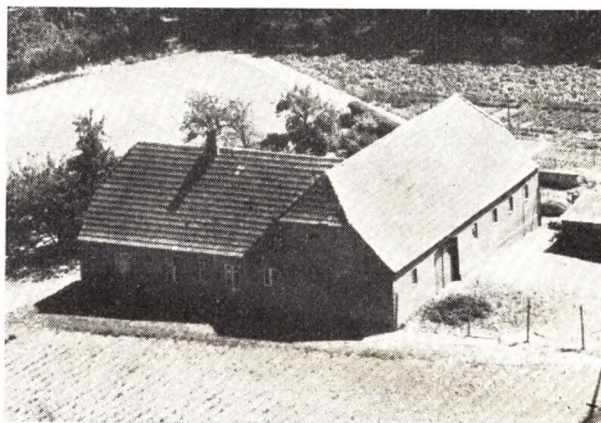

**PETERSEN, ANKER M., Bmd.,**  
Overby, Hovedgaard,

er født samme Sted 26. 12. 1923. Forældre: Bmd. Peder Petersen, Overby, og Hustru Ane Marie. Anker M. Petersen er gift med Eva, f. Nielsen i Bryrup 29. 7. 1926. Forældre: Sadelmager Karl Anton Nielsen, Bryrup, og Hustru Ane Marie. I Ægteskabet er 2 Børn: Annelise 1. 12. 1950 og Niels Erik 12. 2. 1952. Anker Petersen overtog i 1951 Ejendommen Matr. Nr. 17 og 3n, Overby, efter sine Forældre med et Areal paa 9 Tdr. Land, hvortil der siden er tilkøbt 4½ Td. Land. Petersens Far købte Ejendommen ca. 1916, og oprindelig er den udstykket fra »Overby Nedergaard«. Bygningerne er opført 1926 efter Brand, men Anker Petersen har installeret elektrisk Lys og Kraft. Normal Besætning er 6 Køer plus Ungkreaturer, 2 Heste, 3 Søer samt Svin og Fjerkræ.

**PEDERSEN, JENS, Gdr.,**  
Katstrup Skov, Hovedgaard,

er født i Grumstrup 19. 10. 1911. Forældre: Gdr. Anton Pedersen, Grumstrup, og Hustru Sine. Jens Pedersen er gift med Kristine, f. Andersen i Stouby 4. 8. 1922. Forældre: Arbmd. Frederik Andersen, Stouby, og Hustru Rasmine. I Ægteskabet er 2 Børn: Inger-Grethe 25. 11. 1943 og Ib 17. 12. 1947. Jens Pedersen købte i 1952 Gaarden Matr. Nr. 10c, Katstrup, af Viggo Dahl Andersen med et Areal paa 15 Tdr. Land. Ved Overtagelsen var det ældre Bygninger, men Pedersen har helt omforandret, bl. a. bygget ny Kostald, moderniseret Stuehuset samt lagt fast Tag paa Laden. Normal Besætning er 5 Køer plus Ungkreaturer, 2 Heste, 6 Søer samt Svin og Fjerkræ.

**PEDERSEN, JENS PEDER, Bmd.,**  
Overby, Hovedgaard,

er født i Overby 7. 1. 1919. Forældre: Peder Pedersen, Overby, og Hustru Anna. Jens Peder Pedersen er gift

med Karen, f. Mikkelsen i Foerlev 13. 5. 1921. Forældre: Knud Mikkelsen, Skanderborg, og Hustru Sofie Andrea. I Ægteskabet er 3 Børn: Ester 8. 3. 1950, Bodil 24. 6. 1953 og Svend 2. 3. 1955. Jens Peder Pedersen købte i 1953 Ejendommen Matr. Nr. 14b, Overby, af Marius Hansen med et Areal paa 10 Tdr. Land. Bygningerne er ombyggede for ca. 40 Aar siden. Normal Besætning er 6 Køer plus Opdræt, 2 Heste, 2 Søer samt Svin og Fjerkræ. Jens Peder Pedersen ejede fra 1946 —53 Ejendom i Hylke med 11 $\frac{1}{2}$  Td. Land.



**RASMUSSEN, ARNE RØNSHOLT, Gdr.,**

Møballe, Hovedgaard,  
er født i Østbirk 5. 2. 1920. Forældre: Snedker Otto Rasmussen, Østbirk, og Hustru Anna Elisabeth. Arne R. Rasmussen er gift med Tinna, f. Frank Nielsen i Barrit 27. 3. 1924. Forældre: Bmd. Isak Nielsen, Barrit, og Hustru Anne. I Ægteskabet er 2 Børn: Knud Erik 25. 7. 1949 og Svend Aage 29. 6. 1952. Arne Rasmussen købte i 1948 Ejendommen Matr. Nr. 7a m. fl., Møballe, af Henry Andreasen med et Areal paa 14 Tdr. Land. Tidligere Ejere har været Mads Strand, Mads Laurson og Brogaard. Bygningerne er ældre, men delvis ombyggede, idet Rasmussen har lagt fast Tag paa en Del af Bygningerne. Normal Besætning er 7 Køer plus Ungkreaturer, 2 Heste, 2 Søer samt Svin og Fjerkræ. Rasmussen har i 10 Aar kørt en Mælketur til Møballe Mejeri.



**STEFFENSEN, EJVIND GUSTAV, Gdr.,**

»Kattrup Skovgaard«, Hovedgaard,  
er født samme Sted 30. 7. 1919. Forældre: Gdr. Rasmus

Steffensen, »Kattrup Skovgaard«, og Hustru Andrea. Ejvind G. Steffensen er gift med Irene, f. Christensen i Mulstrup Mølle ved Ringsted 16. 3. 1925. Forældre: Bager Thorkild Christensen, Mulstrup, og Hustru Petra. I Ægteskabet er 2 Børn: Torben 29. 6. 1948 og Carsten 25. 10. 1950. Ejvind Steffensen overtog i 1946 Gaarden Matr. Nr. 22b m. fl., Kattrup, efter sine Forældre med et Areal paa 34 Tdr. Land, hvoraf 8 Tdr. Land er Skov. Steffensens Far købte den i 1903 af Enkefru Rasmussen. Ved Overtagelsen 1903 var det ældre Bygninger med Straatag, men de er efterhaanden blevet ombyggede. Normal Besætning er 12 Køer plus Opdræt, Traktor, 3 Søer samt Svin og 100 Høns.

**STEFFENSEN, JENS HENRIK, Gdr.,**

»Kattrup Vestergaard«, Hovedgaard,  
er født i Kattrup Skovgaard 1. 6. 1906. Forældre: Gdr. Rasmus Steffensen, »Skovgaard«, og Hustru Andrea, f. Hansen. Bedsteforældre: FF Gdr. Andreas Steffensen, Riis. FM Frederikke, f. Svendsen. MF Gdr. Anders Hansen, Elling Østergaard. MM Hansine, f. Mogensen. Jens Henrik Steffensen er gift med Helene Margrethe, f. Jensen i Kattrup 4. 3. 1910. Forældre: Gdr. Marius Jensen, »Skovbogaard«, og Hustru Hansine, f. Hansen. Bedsteforældre: FF Martin Jensen, Kattrup. FM Helene. MF Murer Frederik Hansen, Overby. MM Maren. I Ægteskabet er 6 Børn: Steffen Vestergaard, Else Marie, Jens Holger, Knud Erik, Ida Margrethe og Harry. Jens Henrik Steffensen købte i 1937 Gaarden Matr. Nr. 16a m. fl., Kattrup, af Kattrup-Tolstrup Kommune med et Areal paa 28 Tdr. Land, hvorfra der siden er solgt 1 Td. Land Eng. Gaarden har før været brugt som Fattiggaard for Kattrup Sogn, men dette ophørte i 1937. Ved Overtagelsen var det ældre Bygninger, men siden er Stuehuset blevet ombygget, og Udbygningerne er blevet forbedrede. Normal Besætning er 13 Køer plus Opdræt, Traktor, 2 Søer samt Svin og 250 Høns.

**SVENDSEN, A., Gdr. og Amsraadsmedlem,**

»Ll. Gedvedgaard«, Horsens,

er født i Kollerup 17. 3. 1883. Forældre: Gdr. Niels Andersen Svendsen, Vrold, og Hustru Elisabeth, f. Pedersen. A. Svendsen er gift med Valborg, f. Lund i Mjesing 9. 9. 1888 og død 1916. Forældre: Ole Lund, Mjesing, og Hustru Edel. I Ægteskabet var 3 Børn: Niels Lund 1. 7. 1912, Ingeniør Ole Lund 17. 7. 1913 og Dyrslæge Erik Lund 23. 8. 1915. A. Svendsen købte i 1919 Gaarden Matr. Nr. 5a m. fl., Gedved, af Saaby Helms med et Areal paa 41 Tdr. Land, hvortil der siden er tilkøbt 19 Tdr. Land. Gaarden har gennem flere Generationer været i Slægten Helms Eje. Ved Overtagelsen var det ældre Bygninger, men Udbygningerne er nedbrændt og nyopført. Stuehuset er ombygget 1942. Normal Besætning er 21 Køer, 25 Ungkreaturer, Traktor, 45 Svin samt Fjerkræ. De sidste 2 Aar er der udtørret ca. 50 Tdr. Land ved Gedved Sø, hvoraf ca. 12—14 Tdr. Land hører til disse 2 Gaarde. A. Svendsen var fra 1917—29 Medlem af Sogneraadet og fra 1929—55 af Skatteraadet samt fra 1943—45 Amsraadsmedlem. Svendsen har ogsaa været Formand for Landbosparekassen og siden Direktør samt forskellige andre Tillidshverv. A. Svendsen er Ridder af Dannebrog.

**SVENDSEN, N. LUND, Propr.,**

»Gedvedgaard«, Horsens,

er født samme Sted 1. 7. 1912. Forældre: Propr. A. Svendsen, »Gedvedgaard«, og Hustru Valborg, f. Lund. N. Lund Svendsen er gift med Karen, f. Madsen i Stouby 11. 1. 1920. Forældre: Fyrbøder Niels Madsen, Stouby, og Hustru Sørine Marie. I Ægteskabet er 3 Børn: Niels Anders 7. 1. 1949, Ole 29. 3. 1951 og Inna

Marie 10. 10. 1952. N. Lund Svendsen overtog i 1943 Gaarden Matr. Nr. 6a m. fl., Gedved, efter sin Far med et Areal paa 74,5 ha, hvoraf 4,5 ha er Eng og 1 ha Have. Gaarden ligger ca. 1/2 km nordvest for Gedved By. Stuehuset er Bindingsværk og meget gammelt, mens Udbygningerne er opført ca. 1900. Normal Besætning er 60 Køer plus Opdræt, 5 Heste, Traktor, 250 Svin samt Fjerkræ. Svendsens Far købte Gaarden i 1910 af A. Helms Arvinger med et Areal paa 62 ha, hvortil der siden er tilkøbt 12,5 ha. Bindingsværket er ca. 250 Aar gammelt.

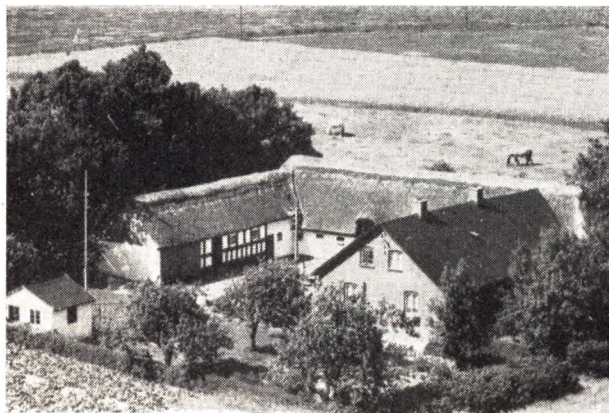

SØRENSEN, ALBERT, Bmd.,  
Gedved, Horsens,

er født samme Sted 21. 5. 1894. Forældre: Bmd. Jakob Sørensen, Gedved, og Hustru Karoline. Bedsteforældre: FF Gdr. Søren Mortensen, Kattrup. FM Kirstine. Albert Sørensen overtog i 1935 Ejendommen Matr. Nr. 18b m. fl. efter sine Forældre med et Areal paa 11 Tdr. Land. Sørensens Far købte Ejendommen 1887 af Jens Nielsen, men da var Arealet kun paa 5 1/2 Td. Land. I 1903 blev der tilkøbt en Naboejendom med 5 1/2 Td. Land. Bygningerne bestod oprindeligt af et Vinkelhus, men i 1904 blev der bygget nyt Stuehus, og det gamle blev omforandret til Stald. Normal Besætning er 6 Køer plus Opdræt, 2 norske Heste, 2 Søer samt Svin og 100 Høns.



SØRENSEN, SØREN, Bmd.,  
Gedved, Horsens,  
er født i Bendstrup 3. 9. 1885. Forældre: Gdr. Rasmus

Pedersen Sørensen, Bendstrup, og Hustru Laurine, f. Kristensen. Søren Sørensen er gift med Anna, f. Andersens i Tøjbjerg 5. 11. 1893. Forældre: Møller Søren Andersen, Tøjbjerg, og Hustru Kristine, f. Harting. I Ægteskabet er 4 Børn: Rasmus, Laura, Søren Harting og Anna Margrethe. Søren Sørensen købte i 1945 Ejendommen Matr. Nr. 11a m. fl., Gedved, af Jens Kjær Torpensens med et Areal paa 5 Tdr. Land. Tidligere var Arealet større, da der er solgt flere Byggegrunde fra. Oprindeligt er Ejendommen udstykket fra Seminarieforstander Boyesens Gaard i Gedved. Normal Besætning er 4 Køer, 3 Ungkreaturer, 1 Hest. Tidligere var Sørensen i 2 Aar haft sin Fødegaard, Bendstrup Østergaard, i Forpagtning, hvorefter han købte »Nygaardsholm« ved Ry, som han ejede i 23 Aar.

SØRENSEN, VALDEMAR, Bmd.,  
»Godthaab«, Gedved, Horsens,

er født i Laanum 12. 8. 1894. Forældre: Gdr. Peder Sørensen, Laanum, og Hustru Kirstine Marie. Valdemar Sørensen er gift med Eleonora Kristine, f. Jørgensen i Dommerby 14. 11. 1898. Forældre: Husm. Jakob Jørgensen, Dommerby, og Hustru Mariane. I Ægteskabet er 2 Børn: Mariane 18. 1. 1920 og Peder 7. 5. 1930. Valdemar Sørensen købte 1. 9. 1956 Ejendommen Matr. Nr. 13x m. fl., Gedved, af Henning Jensen med et Areal paa 7 Tdr. Land, som blev udstykket i 1910 fra Seminarieforstander Boyesens Gaard i Gedved. Bygningerne er tildels de samme, men dog blevet tilbyggede. Normal Besætning er 5 Køer plus Opdræt, 1 Hest, 3 Søer samt Svin og Fjerkræ.

WIUFF, JØRGEN, Frugtavler,  
Gedved, Horsens,

er født i Øse 26. 3. 1915. Forældre: Gdr. Peder Wiuff, Øse, og Hustru Otilie. Jørgen Wiuff er gift med Ellen Margrethe, f. Nielsen i Tebstrup 8. 9. 1922. Forældre: Landpost Marinus Nielsen, Aarhus, og Hustru Sigrid. I Ægteskabet er 2 Børn: Kirsten 16. 5. 1946 og Birthe 25. 2. 1950. Jørgen Wiuff købte i 1944 Gaarden Matr. Nr. 26a m. fl., Gedved, af Holger Føgh Aagaard med et Areal paa 13 Tdr. Land. Ved Overtagelsen var den almindelig Landbrugsejendom, men tom for alt, og det

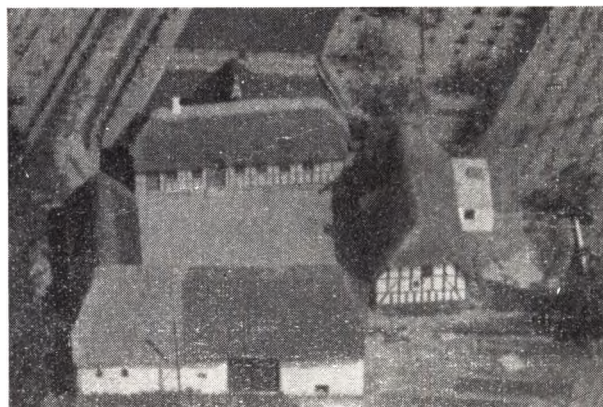

var ældre Bindingsværksbygninger paa nær Laden, som var opført af Kampesten. Wiuff har ombygget Kostald og Lade samt paalagt fast Tag. Der er nu anlagt Gartneri i al Jorden, og der er frostfrit Frugtlager. Halvdelen af Jorden er tilplantet med Frugttræer, mens Resten dyrkes som Frilandsgartneri.