



Danskernes Historie Online

Danske Slægtsforskeres Bibliotek

Dette værk er downloadet fra Danskernes Historie Online

Danskernes Historie Online er Danmarks største digitaliseringsprojekt af litteratur inden for emner som personalhistorie, lokalhistorie og slægtsforskning. Biblioteket hører under den almennyttige forening Danske Slægtsforskere. Vi bevarer vores fælles kulturarv, digitaliserer den og stiller den til rådighed for alle interesserede.

Støt Danskernes Historie Online - Bliv sponsor

Som sponsor i biblioteket opnår du en række fordele. Læs mere om fordele og sponsorat her: <https://slaegtsbibliotek.dk/sponsorat>

Ophavsret

Biblioteket indeholder værker både med og uden ophavsret. For værker, som er omfattet af ophavsret, må PDF-filen kun benyttes til personligt brug.

Links

Slægtsforskeres Bibliotek: <https://slaegtsbibliotek.dk>

Danske Slægtsforskere: <https://slaegt.dk>

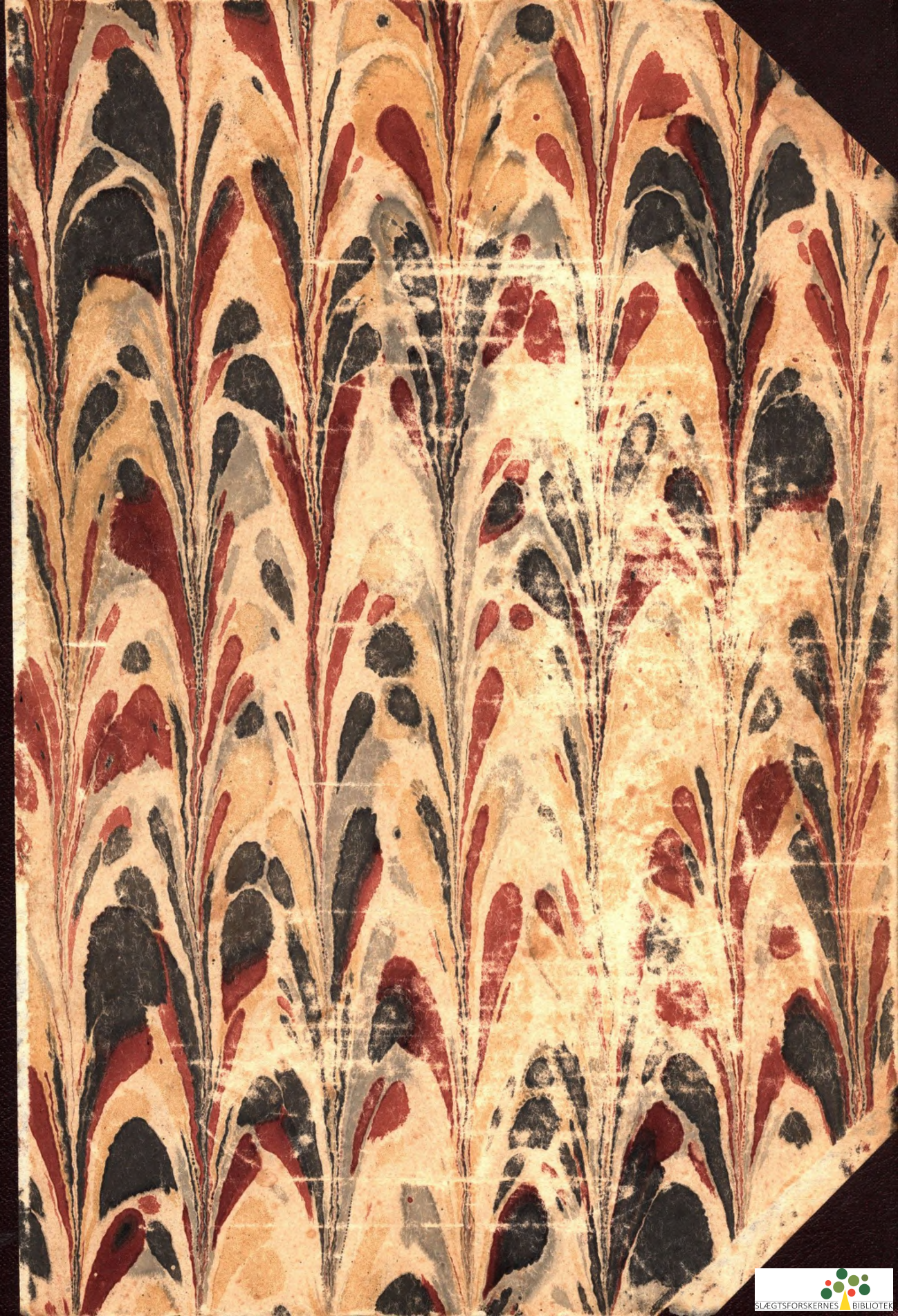

VORT SOGNS HISTORIE
I 100 AAR

VORT SOGNS HISTORIE I 100 AAR

Indledning af

FORFATTEREN *SALOMON J. FRIFELT*

HISTORISK FORLAG
MCMLI

De gamle, der byggede Sognet

Af SALOMON J. FRIFELT

De gamle Sogneskel.

Det danske Sogn er noget helt for sig selv.

Kun vort Broderland Norge har noget tilsvarende, og dog ud fra norsk Natur og Livskaar væsentligt anderledes.

Hele det danske Land er tavlet ind i et Fletværk af Sogneskel og Herredsgrænser. Det er den danske Folkestamme, der gennem denne særprægede Folkeinddeling fra ældgammel Tid har sat sit Præg paa Landet.

Nordfra indtil Ejderen er Folkeinddelingen dansk med Sogne og Herreder. Syd derfor raader en anden Folkeinddeling svarende til et andet for os fremmed Folks Livsvaner og Behov.

Og i de gamle, danske Provinser, som nu hører til Sverige, er det Inddelingen i Sogne og Herreder, der stærkt virker med til at give Landsdelen sit danske Præg.

Og hvad er saa dette særegne danske Sogn, hvis Skel som et fintmasket Mønster indkredser og tavler hele det danske Folks gamle Stammeomraade?

Kort udtrykt kan det siges: Et Sogn er den Kreds af Bolav, der søger — sogner — til samme Kirke.

Det ligger saaledes nær at opfatte Sognet som en Inddeling samhörig med kristen Tro og Gudsyrelse. Men den, som sysler lidt med Stednavne og Stedsagn, gamle Grænser og Veje, vil snart opdage, at Sogneinddelingen maa være langt ældre end Kristendom og Kirkebygning her i Landet. Det synes indlysende, at var det ud fra Kristendommens Behov, Sogneinddelingen blev formet, da tog man ikke og knyttede gamle, hedenske Guders Navne til Kirkesognet: F. Eks. Torsager (1402: Thorsager), Tor-

sted (1330: Thorsteth), Torstrup (1330: Thors-thorp), Tistrup (1330: Tiistorp). Ejheller gav man Sognet Navn efter ældgamle hedenske Helligsteder eller Vi som de to Vium Sogne: Sd. Vium (1330: Wijm“, Nr. Vium) 1300: Wiim“, Viuf ved Kolding (forhen Viguth), Dejbjerg (1330: Døth-bijergh).

Blot disse enkelte Eksempler ud af et stort Navnestof er tilstrækkeligt til at vise, at Kirkesognets Navnegivning og dermed selve Sogneinddelingen rækker tilbage til Kultus og religiøse Forestillinger langt forud for Kristendommen her i vort Land.

Ogsaa forud for den Tid, da Kristkirken blev det samlende Midtpunkt i Sognet, har Bygdens Folk sognet til et eller andet Samlingssted: Helligstedet, hvad nu det var: Vi eller Gudehov, Helligkilde, Lund eller Solbjerget: Svolbjerg i Sdr. Omme, Tirsbjerg i Hoven, Blushøj eller Lyshøj — hvad Navn der nu bruges til Højen, Banken eller Lunden, hvor man stævnedede sammen for at dyrke og fejre de Gudomme, hvis Kræfter man dagligt havde for Øje: Solen? — Ilden? — Livets Fylde i Vaar og Sommer? — Ja, hvad ved vi. — Jo, vi ved gennem Sagn, Overlevering, Stednavne og Stedsagn, at disse Gudomme sammen med Helligkilder, Vætter og Helligsten har levet i de gamles Tro og er dyrket paa faste Helligsteder.

Jo vist har Sognefolk sognet sammen, før end Sognekirken blev Samlingsmærke. Og om nogen vil hævde, at Sognets Oprindelse kan ledes tilbage til de Gravhøje, der i Grupper eller Rækker kroner Aaser og Højdedrag i omtrent hvert eneste jydsk Sogn, da

kan vi kun sige: Det er foreløbig en Trossag, fordi vi endnu ikke kan føre fyldige Vidnesbyrd for eller imod en saadan Paastand. Derimod kan vi allerede nu med nogenlunde Sikkerhed hævde, at de Folk, som i Dag virker inden for Sognets Rammer, er ud af samme Stamme og Slægt som de Mænd og Kvinder, hvis gule Benstumper smuldrer i vore Gravhøje. Der er, siden Enkeltgravsfolkets Indvandring i Vestjylland i yngre Stenalder, saa vidt kan ses, ikke Brud eller Spring i Udviklingen, der lader sig tyde som et fremmed Herskerfolks Indfald i Landet. Alt: Arkæologiske Fund, Stednavnestof, Sagn og Sprog, vidner om en jævn fremadskridende Udvikling inden for samme Folkestamme. Og ind i denne Udvikling tegner ogsaa Herreds- og Sogneinddelingen sine Træk, uden at vi med Sikkerhed kan vise hen til Udspringet.

Ved Indgangen til den historiske Tid ligger vort Land fast formet i Sogne og Herreder. Og da den

gamle Tro og de gamle Kultussteder afløstes af Kristkirkerne, søgte Sognets Folk til disse nye Gudshuse, gravlagde deres døde i den viede Jord Kirken saa nær som muligt og knyttede Sagn og Tro til det viede Helligsted.

Spændingen eller Brydningen mellem ny og gammel Tro er nu glemt eller kun antydet i dunkle Sagn: De mange Sagn om Kirkebyggeri, hvor løsgaaende Stude eller Kvier eller andre viede Dyr jages ud i Natten og kommer til at afgøre Pladsen for Kirken. Eller de talrige, vidt spredte Sagn om Bjergfolk, der river ned om Natten, hvad Sognets Folk har rejst af Kirkemuren i Dagens Løb. — Saa fjærn og vag er i Dag den Spænding, som i hin fjærne Tid gjaldt Liv eller Død.

Og i sluttet Kreds om Kampestenskirken laa da Sognet med sine Skel afmærket ved Vandløb, Gravhøje og Ødemarker. — Tænk paa de mange Skelhøje, der findes i vort Land.



Den gamle Sognekirke (Gjellerup Kirke).

Det var den danske Arkæolog *C. J. Thomsen*, der for mere end 100 Aar siden formede Tredelingen af Nordens Oldtid i de tre Tidsafsnit: Stenalder, Bronzealder og Jernalder. Denne Inndeling staaer stadig ved Magt, selv om vi nu forstaaer at skelne

mellem forskellige Perioder inden for de tre Hovedafsnit.

I hvilken af disse Tidsperioder, Sognet som sluttet Enhed er gledet ind i dansk Kultur og Folkeliv, kan vi endnu kun gætte paa. Vi maa med et Suk



vedgaa vor Uvidenhed ogsaa for Tidsrum, der ligger os langt nærmere. — Hvor meget sikkert og i Enkeltheder fastlagt ved vi vel om Sognets Liv i store Dele af Middelalderen. Og det er endda en Tid, da der i næsten hvert eneste dansk Sogn sker store og skelsættende Hændelser. Først og mest den store Kirkebygningstid, der endnu gi'r det danske Land sit Præg.

Det er, som en ny Stenalder i disse Aarhundreder gaar hen over vort Land. Markens og Skovens store Graasten samles og kløves ud i bandede Granitkvadre og stables op i romanske Kirkemure. Fremmede eller Sognets hjemlige Bondekunstnere mejsler Dørbuer, Vinduesoverligger og Prydelser ud af den haarde Kampesten og skaber inden for den romanske Stil en hjemlig og særpræget Kunstform.

Det er en saa imponerende Kraftudfoldelse, der sker i de danske Sogne gennem Kirkebygningstidens ca. halvandet til to Hundrede Aar, saa vi i Dag næsten staar uforstaaende overfor dette Størværk.

Lad os i Dag prøve at forestille os, at omtrent hvert Sogn i vort Land gennem tre, fire Slægtled ved eget Arbejde og egne Midler, uden Statsstøtte eller teknisk Hjælp ude fra, rejste sin egen romanske Kirkebygning af hugne Granitkvadre, kløvet ud af Sten, som er gravet op af Sognets Jord!

Ugørligt! vil de fleste mene. Ja, men det er dog gjort! Som fuldgyldigt Vidnesbyrd herom ligger nu 730 Kirker rundt om i Jyllands Sogne.

Og prøver vi at tænke Sagen igennem, da dæmrer det for os, hvilket Kæmpeværk her er udført af de faatallige og spredte Bolavs Folk i det gamle Middelaldersogn, at Sognefolkene med deres plumpe Redskaber og primitive Hjælpemidler har magtet at rejse alle disse Kirkehuse, der ligesom Stenaldertidens Dysser og Jættestuer synes bygget for Evigheden.

Hver især kan blot en Dag ved Lejlighed prøve at kikke lidt paa sin egen Sognekirkes Mur og tælle efter, hvor mange Granitkvadre der er i et enkelt af Murens Skifter og maaske regne efter, hvor mange det bliver i en enkelt Mur. — Omkring 1500 Stenblokke i hver enkelt Kirke!

Og hvad har saa krævet den største Indsats af Arbejde og Offervilje, enten ud af egne Kampesten at kløve de mange Blokke, der lidt efter lidt højnede Kirkemuren, eller ogsaa paa Smaaskuder fragte den rhinske Tufsten helt nede fra Andernach nær Köln,

langs Floden, over Havet og op ad vestjydske Fjorde og Aaløb frem til Kirkernes Byggepladser. 60 af Vestjyllands største og smukkeste Kirker nær Fjorde eller Aaløb er nemlig helt eller delvist bygget af den rhinske Tuf.

Det er en saa storslaaet Indsats af Arbejde og Offervilje, Byggesnille og primær Kunstudfoldelse, som intet andet Tidsafsnit i det danske Folks Historie har Magen til: Næppe et Sogn i Landet, som ikke har givet sin Indsats i Kirkebygningens Stenalder.

Og saa ved vi dog intet om Enkelthederne i dette storslaaede Byggearbejde ud over, hvad selve de gamle Kirkebygninger kan fortælle os. Ingen skriftlige Optegnelser, Klosterkrøniker eller Kongebreve nævner os Aarstal for Kirkebygningstiden eller Navne paa Bygmestre. Ikke en Linje er overleveret os om denne Stordaad og dette mærkelige Tidsafsnit i vort Folks Historie. Vi ser kun det, der er sket!

Kun een eneste af disse mange Hundrede Granitkirker melder selv, hvornaar den er rejst. Det er Gjellerup Kirke ved Herning. Derfor har denne Kirke en saa enestaaende Værdi ved den Mulighed, den gi'r for en tilnærmelsesvis Datering af Egnens øvrige Kirker.

Paa Gjellerup Kirkes nu tilmurede Syddørs Overligger staar indhugget en Indskrift paa Latin, som i Oversættelse lyder:

Aaret 1140 efter Herrens Byrd er dette Hus grundlagt her til Guds Ære.

Gjellerup Kirke er saaledes Landets eneste Sognekirke, som med Aars Nævnelser har kunnet fejre sin 800 Aars Rejsningsdag. Men lignende Alder har mangfoldige andre af Danmarks romanske Kirker. Og mange er endnu ældre. Det vil altsaa sige, at i de fleste af Danmarks Sogne har Folk gennem 7—8—900 Aar sognet til den Kirke, der gennem Slægternes Glæde og Sorg har været Midtpunkt og Samlingstegn for Sognets Liv.

*Ældefuret, graastentyngt,
Sylden dybt i Oldtids Tro,
Svalekredset, stormomslynget
Vartegn over Sognets Bo.*

*Her de fandt det store Møde
mellem Tid og Evighed,
Slægt bag Slægt, der stred og dode,
sank i Muld i Kirkefred.*



*Graastenshus, der signer, samler
dem i Strid og dem i Støv,
mod dit Læ de trætte famler
til en Seng bag Ler og Løv.*

*Seng ved Seng med Græstørvsider
under Svøb af Sol og Regn —
Rastløs rinder Blæst og Tider —
Fast staar Sognets Samlingstegn!*

Og rundt om den gamle Kampestenkirke ligger de i Klynger og Lag, eet med den viede Jord, alle de gamle Slægter, der har virket og stridt og hver især givet deres lille Indsats til Fremgang og bedre Kaar for de, der kom efter.

Den folkerigeste Boplads er ikke Stationsbyen i Dag, hvor der leves og virkes. Men Sognets tættest befolkede Boplads er de dødes omkring Kirken, hvor de nu hviler, de gamle Slægter, der gennem de sidste 8—900 Aar har været med til at bygge Sognet.

Ad Hovvej og Møllevej.

Kampestenkirken — tit rejst paa et ældgammelt Helligsted — blev gennem de mange Hundrede Aar Sognets Mærketegn og Samlingssted — Formidleren mellem Liv og Død med Evighedens Manen eller Trøst.

Men ogsaa Hverdagens Stræb for dagligt Brød rejste sine Mærketegn omkring i Sognene.

Naar man færdes ude i de faa Hederester, som endnu er igen i de midt- og vestjydske Sogne, støder man jævnlige paa dybe Render og Furer, som trækkes hen gennem Lyngsværen, tit skjult af Lyngen, saa man ikke ser dem, før man snubler og jager Næsen ned i Lyngen: Hovsa! Det er nok igen de gamle Vejspor fra Metusalems Tid!

To Mænd fra Hedehusene i Ølgod, Mads og Jep, kom en sen Aften kørende fra Borris Marked med mange Handeler og flere Lidkøb. Nede paa Paabøl Hede holdt Jep Hestene an. „Trrr — Holdt!“

„Hva er nu løs?“ hikkede Mads — han laa i Bunden af Vognen.

„Jow, her gaar lige akkurat 99 Vejj, og hva for en jen af demm skal vi no mej?“

„Naa-aa,“ mente Mads, „her er da allerhywest en hal Hunder.“

Men Jep blev ved sit: „99 Veje over Paabøl Hede;“ Det slog de saa til Væds om og satte en Flaske Brændevin i Vove. Men da det ikke var godt at tælle Vejspor ved Nattetid, lod de Hestene raade for, hvilket Spor der var bedst at følge, og kom ogsaa godt nok hjem. Næste Dag gik de saa ned paa Paabøl Hede og talte de gamle Vejspor, der i et bredt Bælte Nord—Syd furer Heden her. Der var 101 Spor. — Ja, saadan fortælles der!

Bliver Lyngen brændt af, saa Fladen ligger nøgen som en skorpet Hud, da ser man, hvorledes disse gamle Vejspor skærer sig hen gennem Lyngsværen ud mod alle Verdens Hjørner. Nogle viser kun et enkelt Hjulspor, andre tre ,fire sidelobende Spor. Og igen andre Spor er dybt slidte Hulveje, der vidner om Færdsel og Slid gennem lange Tider. Og det sker, man støder paa brede Vejbælter: Spor ved Siden af Spor i Snesevis.

Tilsyneladende uden Maal eller Med hules og krydses disse gamle Vejspor. — Ja, de maa ha kørt mærkeligt omkring, de gamle, med deres Stude-spænd! Hvad mon de har været paa Farten efter?

Een Gang slidt ned i Lyngsværen og igen tilgroet staar disse Furer næsten uændret Hundredaar efter Hundredaar, indtil Ploven sletter dem ud. Disse gamle Vejspor er som en ordløs Hilsen fra den Fortidsslægt, som engang har færdedes her og slidt disse Spor dybe. Og den kyndige kan trods det tilsyneladende tilfældige i Vejsporenes Kryds og tværs dog tyde et og andet om Retning og Maal.

De brede Vejbælter med Snesevis af Spor i Nord—Syd er Resterne af de store Udfærdsveje Sønder ud.

Andre ogsaa ret brede Vejstrøg paa tværs af Landet peger ud mod Kystens Udskebningssteder og Fiskepladser. Andre mere enkeltvise Spor peger ligest muligt ind mod Sognekirken. Det er Kirkevejene for Sognets yderste Bolav ind mod Egvad, Aadum, Dejbjerg eller en anden Sognekirke.

Andre Steder igen finder man Vejbælter paa tværs af alle andre Spor. Hverken Udfærdsveje eller Kystveje og dog tydeligt nok Slægtleds Slid gennem Aarhundreder. — Kanske kan en af Sognets ældste nævne et Navn, der gir Tydning: Æ Hovvej.

Hovvejen! Saa véd vi, Vejen maa føre hen til Egnens gamle Herregaard, der kanske i Dag er almindelig Bondegaard, hvor kun gamle Voldrester, Sagn



og Overlevering og gulnede Dokumenter fortæller om Fortidens Storhed.

Der ligger Rester af mange gamle Hovveje op gennem Jylland.

„Gaarden“ — Herregaarden — blev for mangfoldige Sogne Samlingstegnet paa godt og ondt. Ikke som Kirken, der midtsamlede det enkelte Sogn. „Gaarden,, derimod virkede til Samling paa tværs af Sogneskel. Herregaardene ejede som Regel Fæstegods med Hoveripligt i forskellige Sogne. Derfor blev Hovvejen tit slidt langvejs og af forskellige Bolav og Sognefolk.

Det er med meget blandede Følelser, de gamle Slægter har slidt disse Hovveje. Det tvungne Hoveri var selvsagt ikke højt anskrevet af de, der maatte forsømme eget Arbejde for at røgte Herremandens.

Hovarbejdet er i sin Tid indført som en Slags socialøkonomisk Foranstaltning til Fordel for begge Parter: Bonden, der enten tvungen af Skat og Skyld eller frivillig for at bjærge en Fordel gik ind til Fæstebondens Kaar, slap for Ledingspligt og Skatteskyld til Kronen mod at yde Landgilde og visse fastsatte Arbejdsdage til Godset.

Og for Herremanden gav Ordningen den Fordel, at han fik billig og konstant Arbejdskraft til at drive sine vidtstrakte Marker. For Kronen (Staten) blev det lettere og mere overkommeligt at inddrive Skatter og Ledingsydelse, ligesom det ogsaa havde visse Fordele at samle Arbejdsydelse og Produktion af Udenrigshandelens toldgivende Varer (Studedefningen) paa færre og større Gaarde end spredt ud i Landets Bondebrug.

Hvorledes Hoveriet, der saaledes i sit Udspring nærmest er en naturlig Ydelse som Vederlag for visse Fordele, gennem Hundredaarene udviklede sig til en tyngende og vilkaarlig, næsten utaaelig Byrde for Fæstebønderne, skal ikke her udredes. Vi holder os blot til, hvad gamle Hoveriprotokoller og Forordninger kan melde. — Ja, og saa hvad de mange Hovvejes dybt slidte Spor kan fortælle om Slægters tvungne Færd til og fra „Gaarden“.

Men det vil gi os et falskt Billede af Fæstebøndernes Kaar, om vi udelukkende opfatter Hoveriarbejdet som Tvang og Slaveri. Selvfølgelig: Ingen Form for Skat eller Skyld er elsket! Den Mand, som maatte forsømme egen Avl for at bjærge Herremandens, sled sjældent med Glæde Hovvejens Spor,

selv om Hovarbejdet havde Fællesskabets og Samstævnets mange Fordele: Paa Hovmarken kunde man mødes med Kendinge baade fra eget Bolav og fra andre Sogne, spørge nyt og kanske slumpe til at lave en Handel. Og hvad nyt, der kom frem inden for Bondebruget, fandt over Hovmarken lettest Vej ud til Sognets Bolav.

Og for de unge var Hovarbejdet paa Gaarden ofte en kærkommen Afveksling i et træls og graat Hverdagsløb. Mødet med andre unge fra fremmede Sogne og Bolav gav Spænding og Tidkort til Arbejdet, virkede ogsaa tit Kappedrid, hvor det gjaldt om at hævde sig som den bedste. Og blev i hin Tid en sjælden Gang knyttet Baand og fundet Giftermaal ud over Sogneskellet, da var det som oftest Hovmarkens, Skyld.

Men trods alt: Hovarbejdet var en Form for Tvang selv der, hvor Forholdet mellem Godsejer og Fæstebønder var det bedste. Og Tvang var altid for Jyden som en gnavnende Sømspids i en Skosaal.

Naar Pigerne fra Hanning og Bølling tidligt om Morgen gik til Hov paa Lundenæs for at rive Hø, da var de kry, bar Riverne højt og trallede:

„Vi skal til Hov! Vi skal til Hov! Vi skal til Hov i Daw!“

Men naar de sent om Aftenen udasede vendte hjem, havde Melodonten faaet en anden Lyd. Nu slæbte Riverne efter dem, og Pigerne sang ikke, men skældte:

„Gid Rakkeren havde det forbandede Hov!“

Til Herregaarden Lundenæs var der i gammel Tid meget stor Høslæt langs Skjern Aa, og følgelig krævedes af Godsets Fæstebønder meget Hovarbejde i Høslættiden. Man sae, at naar Folk i Stauning, Skjern og Bølling Sogne i gamle Dage fæstede Piger, sørgede de altid for at leje de fedeste og tungeste Piger. — Jo, for de var bedst til at træde Høet ned! Og det Hø, man ude paa de bløde Enge havde Held til at træde ned i den sumpede Bund, var man da fri for at slæbe hjem til Lundenæs!

Fra Hoveritiden paa Nørholm ved Varde kendtes det samme paa en anden Maade: En gammel Kone fortalte, hvad hun som Barn havde hørt fortælle af andre:

Naar Bønderne i Høslættiden var til Hov paa Nørholm, da var den jo den grommest (mest ansete), som, naar Ladefogden vendte Ryggen til, turde

Gang med det store Arbejde at mergle sine vidtstrakte Marker.

Det første Resultat af Merglingen var, at Godsets Avling i Løbet af faa Aar mere end fordobledes. Den næste Følge blev en bitter og mere end 20 Aar lang Retstrætte mellem Teilmann og hans Fæstebønder, fordi disse nægtede at udføre det stadig voksende Antal Hovdage, der blev nødvendig for at bjerge den to- og tredobbelte Avling til Godset.

Alt dette er en spændende og for vestjydsk Bondesind særtegnende Historie for sig, som vi her faar lade ligge. Kun kan vi nævne, at hvor haardt end Bønderne stred imod at medvirke ved de Fremskridt, som den dygtige og evnerige Godsejer søgte at indføre paa sit Gods — saa kan vi være forvisset om, at Fordelene ved det nye, bl. a. ved Brugen af Mergel, har de nøje vurderet og ved første givne Lejlighed prøvet til egen Gavn. Og naar der endda gik saa lang Tid, før Brugen af Mergel — som man først kaldte Jordmarv, siden Lim — blev almindelig, da er det, fordi Napoleonskrigene og Statsbankerottens triste Fattigdom ikke levnede overskydende Kræfter til Fremgang. Man magtede kun at bjerge Føden og bedst muligt værge sig mod den nøgne Fattigdom. Da der igen blev overskud af Kræfter til Fremdrift, var det Mergelen, der stærkest virkede med til at give Fremgang og bedre Kaarene i alle de jyske Hedesogne.

Med Merglingen af den jyske Hedejord indledes et nyt Afsnit i Sognenes Udvikling, men ogsaa et mægtigt Arbejde med Slid næsten ud over menneskeligt Maal. Tit laa Mergelen dybt nede. Fire, fem Alen eller mere Overjord, som først skulde graves væk, før man kunde gaa i Gang med at grave selve Mergelen op. Kom man saa dybt ned, at Mergelklumperne ikke kunde smides op over Gravens Kant, satte man Lad af: Konen eller Pigen paa øverste Lad, Manden paa andet Lad, og Daglejeren i Bunden. Siden lærte man at grave Graven større og bruge Trillebør. En „Mergelkarl“ var Datidens mest bulstærke og forslæbte Slider.

Paa de Egne, hvor man kunde grave ned i egen Jord og hente Mergelen frem, var man gunstig stillet. Og her kunde Udviklingen føres frem et helt Slægtled hurtigere end i de Sogne, hvor man maatte køre maaske Milsvej med Studespand for at hente den kostelige Mergel, der var saa uundværlig for at faa den sure Lyngbund til at bære Grøde. — Et

møjsommeligt og uendeligt taalmodigt Stræb for gennem smaabitte Nøk: Et Læs eller højest to om Dagen, at naa de mange Tusinde Læs, der skulde til for at vinde frem til bedre Avl og tryggere Kaar.

Vi kan blandt mange lignende Eksempler nævne *Abelone og Mads Andersen* — almindeligt kaldet Mads Abraham — i Agersnap i Ølgod. De blev gift sidst i 1870'erne og havde det i Førstningen meget fattigt. Men de vilde klare sig. Derfor stod de i Foraars- og Sommertiden op Kl. 3 om Morgenen. *Abelone* tog fat paa Rokke eller Væv for at tjene en Skilling, og Mads kørte med Studene efter Mergel, der var bare en Mils Vej hen og hjem. Naar han stræbte saa meget, som Studene nu vilde, kunde han naa hjem og gaa i Dagleje Kl. 6. Paa den Maade sled de sig frem og fik en god Ejendom og et trygt Hjem med mange og dygtige Børn. — Nu ligger her en god Gaard med 18—20 Malkekøer.

Og hvem kan saa afgøre, hvad der kræver mest Slid, enten at hente Mergelen Milsvej borte i andet Sogn, eller saaledes som de omkring 1880 gjorde paa Fynbogaarden i Øster Hejbøl: gravede Mergelen op af egen Jord. Det vil sige: Der var 9 Alen Sand og Ler, som først maatte graves væk, før man kom ned til 3 Alen mager Sandmergel! — Det er Slid, der huskes gennem Slægtled; men Slid, der har virket med til at bygge Sognet og gøre Landet frodigt.

Det store Tidsskel i Danskerfolkets nyere Historie er ikke Trearskrigen 1848—50, selv om disse Aars Sejrglæde, deres voksende Selvtillid og stærke Frihedsrøre prægedes dybt i Folkets Sind. Der var jo ikke et Sogn i Landet, som ikke havde sendt sine unge Sønner ud i Kampen mod Oprørerne og de fremmede, der voldeligt brød Landefreden. — I de fleste Kirker kan man paa Mindetavler læse Navnene paa Sognets faldne.

Og de danske Landsoldater havde set, at de fuldt ud stod Maal med de fremmede. Det gav en forhen ukendt Selvtillid. Men den største Forskel fra Tiden forud, det var dog, at alle disse Bondesoldater havde oplevet, at Verden ikke blot er den lille hjemlige Kreds: Landsbyen eller Sognet. Udsynet, der hidtil kun naaede til Sogneskallet, rakte nu ud over alle de Byer og Sogne, der tilsammen er Danmarks Rige — Sognets Ramme var sprængt af et større Fællesskab, der i Enighed værgede Rigsgrænsen.

Men trods Sejrr og Frihedsrøre og nye Udsyn, saa



blev det dog ikke Treaarskrigens Selvhævdelse, men Nederlagsaaret 1864, der blev det store Tidsskel for det danske Folk.

Dette Nederlag, der var som et Skimt ind i selve Udslettelsen var en bitter Opvaagnen efter Sejrsfesterne. I Førstningen følte det næsten lammende. Men efterhaanden virkede Nederlagets Tryk som en Spore paa Folkets Livsvilje, der rejste sig i stædig Trods: Vi vil ikke udslettes! Vi vil hævde os! Vi vil prøve paa gennem Arbejde og Fællesskab at vinde indadtil en lille Smule af det, vi nu har tabt udadtil i Styrke og Selvtillid. Og saa gaar da hele det danske Folk ind i denne storstilede Landvindingskamp ude i Heder og Udmarker. Den Landvindingskamp, som i Løbet af Aarene siden har lagt over 50 Kvadratmil dyrket Jord ind til det danske Rige. Vi kender alle Navnene paa de Mænd og Kvinder, der gik foran i denne Landvinding. Og saa er der alle de mange navnløse omkring i Sognene, de, der stræbte og sled, sparede og forsagede for at klare enhver sit, og saa for at Børnene, Efterlægten, kunde faa lidt lettere Livskaar.

*De aved og ørked, mens Aarene gled,
og stridige Sander blev tæmmet.
Om Faren blev træt, gik en Søn i hans Sted,
og hver gav sin Vinding til Hjemmet.*

I hvert eneste Sogn i vort Land er der i disse Genrejsningsaar sat Vilje og Arbejde ind for at forme det nye. Og det nye var ikke blot Plovjord og de mange nye Hjem; men ogsaa alt det nye, som skulde bygges op fra Bunden inden for hvert enkelt Sogn: Nye Driftsmaader, Samarbejde under nye Former haade økonomisk, fagligt og folkeligt.

Den 28. Marts 1866 blev „Det danske Hedeseiskab“ stiftet af varmhjertede, danske Mænd. De vilde samle Folket til en Hær, der magtede at vinde nye Land ind fra Ødemarken. Og *Dalgas* blev Høvdingen for denne graa Arbejdshær, ikke i Kraft af en ny og genial Idé — der var plantet i Heden, før *Dalgas* tog fat — men han forstod Egenarten hos de jyske Hedebønder, der enkeltvis stred for det, han vilde samle en Hær om. Og saa samlede da *Dalgas* alle disse jyske Enere til den Hær, der fra Nødværge gik ud i Landvinding. For han forstod altid at finde de rette Mænd til Opgaverne.

Oppe i Skarrild var der et ungt Par, Mads og Kir-

sten. De var fattige; men hvad betød det for dem, for de var unge og meget forelskede.

„Jeg har hverken Hus eller Gaard at byde dig!“ klagede den unge Mand.

„Pyt med det!“ sae hans Pige, hun var lige saa rask i Svar og Vending, som hun var ung og køn. „Bare vi har en Smule Tag over Hovedet, om det saa kun er en Jordhule, naar blot vi to maa være sammen, saa er jeg tilfreds!“

Det blev kun til en Jordhule for de to. Den var gravet ind i en Brink oppe i Skarrild Krat, og der var intet overflødigt Bohave. Men der var lunt og godt i Vintertiden og svalt i Sommervarmen. Mads gik i Dagleje, og det samme gjorde Kirsten, naar det bød sig. Og de var lige forelskede og glade for hinanden.

Saa kom Krigen 1864. Den unge Mand maatte afsted til Dannevirke for at væрге Landet mod de fremmede Voldsmænd. Saa sad Kirsten med sin Længsel og sin Frygt ene tilbage i Jordhulen i Skarrild Krat. Og her fødte hun sit første Barn.

Da Mads med Liv og Lemmer i Behold kom hjem fra Krigen, var der to i Hulen at bjerge Føden til. Der maatte hænges i. Daglønnen var lille, Mads var nødt til at ta' det haardeste Arbejde; det gav ikke for meget endda

En Dag stod Mads sammen med en Arbejdsfælle og sled i en Mergelgrav i Hvelplund. Saa kommer *Dalgas* forbi — eller maaske havde han allerede en Tid staaet oppe paa Brinken støttet paa sin svære Knortekæp, saaledes som han saa tit stod og saa ud over de øde Hedeflader, mens han kanske drømte om Skov og dyrkede Marker.

Mergelarbejderne hilste; de kendte godt nok Obersten, han kom af og til paa Egnen.

„Hør“, sagde *Dalgas* til Mads i Mergelgraven, „jeg har Brug for dygtige Folk. Kan du tænke dig at arbejde for mig at hjælpe mig at plante Skov paa Heden?“

„Jeg vil gerne plante“, sae Mads. „Bare vi kan faa det til at gro.“

„Naar vi tror paa det, vi planter, saa gror det,“ sae *Dalgas*. — „Kan du ogsaa tænke dig at arbejde for mig?“ spurgte han den anden Arbejder.

Men Manden rystede paa Hovedet: „A har Forstand paa en Mergelgrav, det holder a mig til. Det a planter, gror vist eet, for a tror, æ Lyng vil kvæle det.“

Det var netop i de Aar først i 1870'erne, at et Aktieselskab inden for Hedeselskabet købte to store Hedegaarde i Paabøl for at tilplante de store Hede-strækninger, som hørte til disse Gaarde. (Ialt blev der her plantet 657 Hektar)“.

Den ene af Gaardene blev revet ned. Den anden (I. C. Christensens Fødegaard) blev lavet om til Plantørbolig. Og her ind i det smukke, gamle Stuehus flytter nu som Plantørfolk det unge Par oppe fra Skarrild Krat.

Og her gaar saa *Kirsten* og *Mads Holt* ind i Arbejdet med at skabe Skov paa Heden og Haver og grønne Hegn om Markerne ud over mange Sogne. Og hvor mange Mil Læhegn, og hvor mange Hundrede Tdr. Ld. Plantage omkring i Vestjylland, der først og mest skyldes Mads Holts utrættelige Flid og stadige Tilskynden til at plante, det kan nu ingen rede ud. Men næst efter Dalgas er Mads Holt den Enkeltmand, der har størst Andel i, at Vest- og Midtjylland blev skovklædt og læet af Plantning og Hegn.

For sin Dygtigheds Skyld blev Mads Holt siden udnævnt til Skovrider. Og *Kirsten* og *Mads Holts* Navne nævnes endnu med Respekt ud over mange Sogne.

I Haven ved Skovridergaarden er nu rejst en Mindesten for *Mads Holt*. Under en Bronzerelief er hugget Navn og Data og følgende Linjer:

*„I Krigen og i Freden
du kæmped lige tro.
Som Plantningsmand paa Heden
dit Navn skal blandt os bo.“*

Og for *Mads Holt* og hans mange dygtige Fæller i Plantningssagens Tjeneste kan gælde, hvad der er hugget paa en Mindesten i Brorsbøl Krat, rejst for Plantningsmændene *Jens* og *Thomas Sørensen*. Brorsbøl Kro:

*„I grov og planted, og Gud gav Grode,
saa Skov nu grønnes, hvor før var øde.“*

I hvert eneste Sogn var der Rydningsmænd og Plantningsmænd, der virkede med til at vinde nyt Land ind: Plovjord fra Heden, Plantning til Læ, veldyrkede Marker, nybyggede Gaarde: Det frodige, hegnede Land, der møder os i Dag.

Lad os blandt disse mange Rydningsmænd blot nævne enkelte, der faar gælde for de mange:

Vi kan jo tænke paa *Jens Lago Henriksen* ude paa

Feldborg Hede i Haderup Sogn. Som nygift købte han i 1877 et lille, usselt Hedested med 50 Tdr. Ld. til. Han og hans Kone havde tilsammen kun 400 Kr. De 300 betalte de i Ejendommen. For de sidste 100 Kr. skulde de ha en Ko — men den kostede 120 Kr. Saa maatte *Jens Lago* ud at laane de 20 Kr., der resterede.

Men det var ogsaa den eneste Gang, *Jens* laante Penge. Siden klarede han sig selv og brækkede Hede op med en Ko og en Tyr for Ploven. Og med Aarene blev Hedehuset til en god, veldrevet Gaard med stor Have. Og efter *Jens Lagos* eget Udsagn gik det hele let og selvfølgelig. — „A har aldrig saadn slidt, som saa mange har, bare avangsiert jævnt væk og ellers været godt tilfreds med det, vi havde.“ . . .

Ellen Maren og *Jens Dideriksen*, Pilgaard i Barde i Vorgod Sogn. Han siger med den Erfaring, et langt Livs udholdende Arbejde gir:

„Jow, med Sparsommelighed, Ærlighed og Udholdenhed saa kan een go frem, om een saa ett haar en rød Ørr o æ Bælle!“

Jens og *Maren* begyndte som saa mange andre i et fattigt Hedehjem i 1898. *Jens* havde et Skab, *Maren* en Kommode, og et gammelt Bord fulgte med Huset. Men hun syntes, det var da saa fattigt, at der ingenting var at sidde paa. Saa flottede *Jens* sig og købte to Træstole, endda de slet ikke havde Tid til at sidde til Stads i Magelighed. For Hedejorden kræver, før den gir, kræver: Arbejde, Mergel, Gødning — og Arbejde igen.

Jorden er gavmild, siger de, der kun kender den fede Muldjord, hvor Saatiden blot er at strø Sæden ud, Høsten en Selvfølge, og rigeligt med Fold en fastlagt Regel. Men paa Hedejorden Vester ude er Saatiden en lang, anspændt Strid med Ahl og Senegræs, mod Lavningernes Surhed og Bankernes Sandknog. Og her er Høsten et spændende Spørgsmaal om Velfærd og dagligt Brød, saa hvert Neg maa føles som en naadefuld Gave.

Kun til de stærke og troende gir Hedejorden gavmild Høst. Men *Jens* og *Maren* havde baade Kræfterne og Troen til Fremtiden. Støt og sindigt arbejdede de sig fremad: brækkede Hede, kørte Mergel og lagde jævnt væk en ny Ager til de gamle og en Ko mere til Besætningen. Det blev med Aarene til den brede, firlængede Pilgaard og de to andre nybyggede Gaarde, som i Dag kan synes af alle, der har Lyst.



Paa lignende Vis var det, at *Else Marie og Kr. Peder Østergaard* i Flø ved Brande Sogn bar sig ad med at sætte en forfalden og ødelagt Kreditforeningsgaard med Hede og nøgne Flyvesandsmarker i Drift igen. I 1884 gik de ind til Arbejdet. Kristen Peder fik hjemmefra en Ko i Medgift og Else Marie fik fra sit Hjem, Skinderholm i Sunds Sogn, ligeledes en Ko samt to smaa Lindetræer.

Nu er de to Køer blevet til 20 Køer. Og de to Lindetræer skygger bredkronet over den firlængede Gaards store Gaardsplads. Og de forhen nøgne Marker, hvor Foraarsblæsten legede Sandfog i Saatiden, er nu læet af tætte Hegn og bærer gode Afgrøder.

Hvordan er alt dette naaet? — „Aah hvad“, svarer Kr. Peder Østergaard, „naar een øger Dagen ved begge Ender, saa a den blive god, der ka laves meget saadan en Dag, naar der ellers hænges i.“

Jørgen Jensen paa Store Holmager i Velling Sogn dyrkede ikke Hede op for at skabe sig en stor, veldrevet Gaard. Han ga' sig blot i Lag med den Jord, ingen andre vilde ha. Og denne Jord var en Sandholm ude i Velling Fjordenge ud mod Ringkøbing Fjord. Her laa i sin Ensomhed en gammel, forfalden Gaard. Ud til Holmen var Vej og Sti kun farbar i Sommertiden eller i stærk Frost i Vintertiden. Ellers skete det tit i Vintertid og Flodtid, at Gaarden der ude i Engene i ugevis laa hen som en øde Ø, afskaaret fra Omverdenen.

Da *Kirstine Bækdal* fra Thorsted og *Jørgen Jensen* fra Vedersø i 1901 blev gift, tog de fat der ude paa Holmen. Og hvad der i Aarene siden er udført af Arbejde herude for at gøre den ensomme og ilde anskrevne Ejendom til een af Sognets største og bedste Gaarde med 12 Arbejdsheste og 40 Mælkedøer, det lader sig ikke i Korthed skildre. — Tusindvis og atter Tusindvis af Sandlæs er fra Holmens højere Dele kørt ud i Sumpen for at danne farbar Vej og god Plovjord. Og Tørvejord er kørt tilbage paa Sandaasen. Der er grøftet, drænet, afvandet. — Haardt, anspændt Arbejde i Aarevis, tit fra Kl. 3 Morgen til hen mod Midnat. Paa den Maade blev St. Holmager til det, Gaarden er i Dag: En stor, nybygget Gaard med 160 Tdr. Ld. veldyrket Jord med bugnende Hvede- og Bygmarker omkring.

„Hvorfor gav du dig dog i Lag med alt dette overvældende Arbejde paa denne Sandknude?“ blev *Jørgen Jensen* spurgt, den Gang han i 1945 laa paa sit

sætte Bo de fleste andre Steder!“

Dødsleje. — „Det havde dog været langt lettere at
„Aah hvad. A har altid holdt af at dyrke op og faa noget til at gro. Saadan var min Far. Og saa prøvede a at gøre lisaadan.

Denne mærkelige, stærke Trang til at dyrke op, tæmme, ave, nyttiggøre den vilde, stridige Jord, var et Særkende for den gamle Slægt. De følte Jordens Krav i deres Sind som et tvingende Krav og at virke og skabe Værdier.

Denne Trang til at virke og gøre øde Jord nyttig gav mange af de gamle deres Særpræg, blev deres Skæbne og gav Landet Fremgang.

Vi kan blot tænke paa *Lene og Jeramias Møller*, som i 1882 blev gift og tog fat i et øde Mosehul ude i Hallundbæk Mose med 99 Tdr. Ld. Hede til. Ikke blot denne Ejendom dyrkede de op og drev frem til en Gaard. Men ialt fire Gange begyndte de forfra paa ringe Hedejendomme med rigeligt Hede til. Fire Gaarde drev de frem. Først i Hallundbæk Mose Anden Gang i Blaahøj.

I 1914 tog de fat tredje Gang ude i Døvling Mose i Skarrild Sogn med 110 Tdr. Ld. Hede uden Bygninger. 10 Aar efter ligger her en god Gaard, som Datteren og Svigersønnen overtar. Og Lene og Jeramias gaar paa Aftægt i en lille Hedejendom i Engebæk i Sdr. Omme Sogn, hvor de i Løbet af de næste 10 Aar faar 43 Tdr. Ld. under Plov og i Drift. Og selv da Jeramias var midt i 80erne købte han Hede op for at lade den merge og pløje.

„Jow sie,“ sæe Jeramias en Dag til sin Gæst. „Naar een nu har Raad til at købe et Stykke Hede og Midler til at lade den pløje og merge, saa tøvs a nu, det er Synd at la den ligge. — Een skal jo da ow tænke paa dem, der kommer efter os.

Det er udtrykt i faa Ord Jeramias' Trosbekendelse og Livslære: Man skal det bedste, man evner, virke og bruge sine Kræfter og Midler til at skabe Værdier og gøre det lidt lettere for dem, der kommer efter. — Dette Livssyn har ligget som en Grundlov bag ved de gamles Arbejde.

Kirstine Burkholt fra Rindum og *Niels Samuel Andersen* fra Karlsvik i Smaaland fandt hinanden i Sønderjylland, hvor de begge tjente. De blev gift i 1895. Niels Samuel havde ellers tænkt sig at rejse til Amerika for at grave Guld. Det var bare for at tjene Penge til Billet, han tog Tjeneste i Sønderjylland. Nu blev det til Heden Øst for Hee i Stedet

for Kalifornien. Og det blev Sand og Ahl i Stedet for Guldklumper, der gled over hans Spade og Plov. Og dog grov han ogsaa Guld frem af sin magre Hedejord. — Jo, Høstens levende Guld, der hver Sommer duver over Markerne omkring den smukke og velplejede lille Gaard, Sanddal, som Kirstine og Niels Samuel Andersen har ørket frem af Hedesandet. — — —

Der kom engang en ung Knøs forbi Herregaarden Nørholm. Han stod længe og saa paa de 80 røde Malkekøer, der stod tøjret i to lange Rækker, mens en Drøm groede frem i hans Sind: Om Du engang kunde blive en saadan Mand med saa mange Malkekøer!

Dette var et stort Maal at sætte sig af en Dreng fra et fattigt Hedejhem i Præstebo i Aadum Sogn. Og der var ikke stor Udsigt til, at den Drøm nogensinde fik Tilknytning til Virkeligheden.

Drengen hed *Kristen Hansen*. Han blev Karl og Kæreste med en Pige, som hed *Maren*. De var jævnaldrende. Og i 20 Aars Alderen giftede de sig i 1888 og tog fat i en Udflytterejendom i Bundsgaard. Det kneb at komme i Gang, for det var smaat med Driftskapital. Saa tog Kræ Hansen raadsomt og solgte sine værdifuldeste Ejendele: sit Lommeur og sin Barberkniv. De to Ting kunde han til Nød undvære. — Det kunde Loft over Kostalden derimod ikke.

Først drives Ejendommen i Bundgaard frem. Saa sælges den, og Maren og Kræ Hansen køber en stor, forfalden Gaard i Tøstrup og gaar i Gang med at sætte den i Drift og bygge den op fra Grunden: stor, bred, moderne. Et vældigt Arbejde. Men Kræ Hansens Vilje til Fremdrift var som et Stormvejr, hvor Marens Omsorg for alt det spæde og groende var som Solskinnet.

„Ja, hvor var der i Grunden Forskel paa vort Sindelag,“ siger Kræ Hansen engang som ældre. — „A vilde rask frem og helst ha' meget at slaas med. Og Maren vilde helst have været Husmandskone alle hendes Dage. Men naar a satte i Gang og drev frem, saa vilde hun heller ikke, at noget blev forsomt. Og saa holdt vi Trit og fulgtes troligt ad“.

Og som Maren var den første Kone paa Egnen, der fik Cykle, fordi hun ikke havde Tid til at gaa, saaledes var Kræ Hansen i Tøstrup den første i Sognet, som fik Bil og siden Malkemaskine og Traktor. — Og naaede Kræ Hansen end ikke helt

sin Drengedrøms 80 Malkekøer i Række, saa stod der dog 50 gode Køer i Stalden den Gang, han afstod Gaarden til Sønnen.

Jo, det Lommeur og den Barberkniv ga' gode Renter . . .

Og ikke mindst Efterslægten hæver gode Renter af de gamles udholdende Slid.

Vi kan til Slut nævne *Knudthilde og Thomas Thomsen*, Gaasdal i Borris. Han var fra et fattigt Hedejhem ude paa Gaasdal Hede og tjente hos fremmede fra 8—9 Aars Alderen. Da han var 21 Aar gammel, fik han fra sin Mor derhjemme i det lille Hedejhem det triste Budskab: „Nu maa du komme hjem og hjælpe os, Thomas, for ellers gaar vi paa Fattigvæsenet! Vi kan ikke mere!“

De tre yngste Søkende var allerede anbragt paa Borris Fattiggaard. Og det første, Thomas sørgede for, da han kom hjem, var at faa de smaa Søkende hentet hjem igen. Og saa tog han fat paa det tilsyneladende haabløse Slid med at bjerge Føden og faa Hjemmet rettet op. Der var nogle opdyrkede Agre, et Par Stude og to magre Køer og ellers sort Armod.

For at bjerge Føden ikke bløt til sig selv, men ogsaa til sin Far og Mor og 5 ukonfirmerede Søkende, maatte han ud i Dagleje. Det var haardt Slid og lille Fortjeneste. Og Thomas forstod snart, at ad den Vej kom han aldrig ud af Uføret. Saa byttede han Studene bort for et Spænd Heste og tog Fragtkørsel og blev siden Mælkekusk. Og i sin Fritid brækkede han Hede op og kørte Mergel fra Borris St., en lille Mil borte.

Og i 1900 blev Thomas gift med Knudthilde fra Faster. Nu var de saa to om Arbejdet. Det lettede og blev snart synligt. De 30 Tdr. Land til Ejendommen blev opdyrket. De gamle Huse blev udvidet saa længe, det var muligt at udvide mere. Saa overtar en af Brødrene den gamle Ejendom, og Knudthilde og Thomas rykker ud paa Heden og begynder forfra. En ny, smuk Gaard bygges op fra Grunden. Have, Veje, Markskifter anlægges efter en vel gennemtænkt Plan. Og her skabes saa et smukt og godt Hjem.

Og da siden Børnene vokser til og faar Brug for egne Hjem, bygger Thomas to nye Gaarde paa opdyrket Hedejord. — Et helt lille Grandelav af samme Slægt, grundlagt af Knudthilde og Thomas Thomsen.

— Naar en gammel Tid — i tidlig Middelalder eller før — en Foregangsmand ryddede Grund for en ny Boplads til sin Slægt, en ny Torp, da blev hans Navn ofte knyttet sammen med Torpen. — Det er nu alle de -trup og -strup Navne, vi kender i vort Land.

Ogsaa Thomas Thomsen havde fortjent at faa sit Navn sammenknyttet med Stedets Navn, saaledes som de gamle brugte.

I Dag nøjes vi dog med at hædre med lidt Sølv: en Medalje eller et Bæger, der kan føre Navnet videre indenfor Slægten. Men ogsaa vi andre vil nævne deres Navne med Beundring og Tak.

For Mænd og Kvinder som Knudthilde og Thomas Thomsen og deres mange Fæller, som vi ikke faar Plads til at nævne, de har ikke blot været med til at bygge deres hjemlige Sogne. Men de har ogsaa virket med til at bygge Riget og gøre Danmark større.



*Selvbinderen synger sin travle Sang,
og Kornet falder for Skæret,
Høsten er inde, Dagen er lang,
og Bonden beder for Vejret.*



*En Husmand maa klare sig selv og sin Jord,
han hænger sig ikke i Klokken.
Hans Rigdom er Rollinger, „Daksen“ og „Mor“,
og selv er han Konge i Flokken.*





*I Sognets Midte ligger Guds Hus,
Jens Ringer han vogter dets Have,
fortæller med Klokkernes Tonebrus
om Fred og om stille Grave.*



*Rundt omkring Kirken staar Trave ved Trave,
Bonden han ser mod dens takkede Gaul,
sender en Tanke til Fædrenes Grave,
takker saa ydmygt for rigelig Avl.*





*Forstaar man, at Karlene flygter fra Landet,
naar Piger som hende endnu holder Stand.
Der er mere end een, som hurtigt fik sandet,
at Jorden den binder nu engang sin Mand.*



*Muntert ruller de svingende Læs,
Arbejdet gaar som en Leg,
snart fyldes Lader, Loftet og Hæs.
„I Marken igen Heste — Hej!“*



*I Køkken og Bryggers, i Have og Stald,
fra Morgen til Aften kun sjældent et Hvil.
Men Bondens Kone hun røgter sit Kald
med Kærlighed, Ombu og glade Smil.*



*De Kvindfolk ka' nok vold' Bekymring og Kvaler,
aa tit er en' glad ved, æ Gaard er saa stor,
men selvom de skræpper, smelder og galer,
bestil' no'et, det ka' de, æ Pig'e aa vor Mor.*



HAVBRO SOGN

Anneks til Aars, omgives af dette og Ulstrup Sogn, V. Hornum S., fra hvilket det skilles ved Tværbæk, samt Gislum Herred (Farsø og Vonsild S.), hvorfra det skilles ved Trend Aa. Kirken ligger c. 21 km SØ. for Løgstør og c. 24 km SV. for Nibe. De ujævne Jorder (Storhøj, Højbakke, 50 m) er sandede og sandmuldede, enkelte Steder med Lerunderlag. Gennem Sognet gaar Landevejen fra Løgstør til Hobro samt Aars—Hvalpsund Banen.

Befolkning i 1921: 785 (1801: 214, 1850: 250, 1901: 564), boende i 156 Gaarde og Huse. Det samlede Hartkorn (1905): 126 Td.; 33 Gaarde med 107 og 47 Huse med 19 Td. Hartk. Ejdsk. (1920): 2278, deraf Jordv.: 1064. Areal: 1730 ha, hvoraf (1919) besaaet med Hvede 2 ha, Rug 113, Byg 37, Havre 180, Blandsæd til Modenhed 158, Kartofler 145, Foderroer 150; Brak udgjorde 42 ha, Grønfoder og Græsning 764, Haver o. l. 22, Skov 23, Heder og Lyngbakker 39, Vandar. 6. Kreaturhold (1922): 268 Heste, 1411 Stk. Hornkvæg (deraf 586 Køer), 11 Geder, 283 Faar, 1246 Svin (1914: 1803).

I Sognet Byerne: Havbro (Sønder-H.; 1328 Hagebroe) med Kirke, Skole (opf. 1915—16), Efterskole («Marie og Anton Sørensens Legat», skænket til Kommunen; med Forsamlingsaal), Afholdshotel, Brugsforening, Købmandshandel, Mølle, Andelsmejeri (opr. 1910), Elektricitetsværk (privat), Jernbanestation og Postekspedition; Jelstrup (1664 Ielstrup). Nørre-Havbro (1688 Nørre Haubroe). Saml. af Gaarde og Hu-

se: Lyngborg Huse, Bakkehuse, Hedehuse, Bandsholm (1664 Bandtzholm), Havbrogaarde (1664 Haubrogaard), Annekshuse, Skarmosegaarde. Hovedgaarden Mølgaard (1406 Mølle-gardh). Vadgaard, Ø.- og V.-Torsgaard (1517 Torsgard), Havbro Vestergaard (1664 Westergaard).

Havbro Sogn, en egen Sognekommune, har s. Tingsted og hører under de s. Kredse som Hovedsognet, samt 5. Udskrivningskreds' 369. Lægd. Kirken ejes af en Privatmand.

Kirken (1517 kaldet Skt. Karens Kirke) bestaar af Skib og Kor, Taarn mod V. og Vaabenus mod S. Skib og Kor, med fladt Loft, er fra romansk Tid af Granitkvadre paa profileret Sokkel. Korbuen, med profilerede Kragbaand, eet Vindue og begge Døre er bevarede (Nord-døren tilmuret, Syddøren noget omdannet). I Koret findes en Række Lydpotter oppe under Loftet. En romansk Vinduesoverligger findes indvendig i Taarnets Mur. Taarnet, af Kvadre og Munkesten, er fra gotisk Tid; Sydsiden er ommuret med smaa Sten i moderne Tid. Det hvælvede Taarnrum har Spidsbue ind til Skibet. Vaabenuset, fra 16. Aarhundrede, er af Munkesten med enkelte Kvadre. Ny Altertavle med et Maleri (Paaskemorgen, Kopi ved P. A. Lüders, 1879). Romansk Granitfont. Prædike-stol fra 1882. I Koret et sentgotisk Krucifiks. Paa Korvæggene er der fundet Rester af Kalkmalerier.

Mølgaard ejedes af Jak. Seefeld til Visborg,

som 1581 mageskiftede den til Laurids Munk til Nysum (d. 1601), der saa herefter tog Ophold paa M. Hans Enke Karen Munk afkøbte 1601 Jak. Vognsen (Laur. Munks 1. Hustrus Søstersøn) 2 Søsterlodder i M. Hendes Stifsønner Niels og Sør. Munk samlede efterhaanden Gaarden, thi de afkøbte før 1616 deres Morbroder Niels Mund en Søsterlod i Gaarden, hvilken deres Moder Karen Mund og hendes anden Ægte-

ralmajor Fr. Rubeck Chr. Bülow («Herregaardslagteren», d. 1819), der 1774 havde ægtet den forrige Ejers Datter Eva Louise Lüttichau og 1795 solgte M. (11, 63 og 305 Td. H.) for 39.000 Rd. til Hans Juul Glud, som 1803 skødede den for 51.000 Rd. og 100 Dukater til Peder Kjeldsen, d. 1846, hvorefter den med komplet Gods kom til hans Sønner Mikkel og Niels K., af hvilke sidste blev Eneejer og døde 1878; hans



Havbro Kirke.

fælle Ernst Diede havde i Brug, og 1618 oplod Ernst Diede dem sin Hustrus Halvpart i Gaarden. Disse Brødre ejede M. til deres Død henh. 1652 og 1666, og 1667 solgte saa Christen Sørensen Munk til Hvanstrup M. (9 Td. H.) med 1 Gaard og 2 Bol til Claus Harbou til Slemstrup, der straks efter udlagde den for en Gæld paa 1400 Rd. til sin Svoger Anders Schiøning i Havbrogaard, d. 1693, hvis Enke Else Pors ægtede Chr. Daniel v. Stoltzig, der 1717 solgte M. (11 Td. H., Gods 13 Td.) til Anders Kjærulf til Bjørnsholm, d. 1735, med hvis Sønnedatter Andrea Kirst. Gaarden 1747 kom til Konferensraad Henrik Hielmstjerne; han solgte 1749 M. (11, 16 og 257 Td. H.) til Oberstløjtnant Wulff Casp. v. Lüttichau til Lerkenfeld, d. 1765, hvis Enkes Dødsbo 1775 skødede den (11, 36 og 221 Td. H.) for 16.750 Rd. til Løjtnant, senere Gene-

Søn Chr. S. K., der overtog den 1880 for omtr. 180.000 Kr., solgte den (26 Td. H.) 1907 for 163.000 Kr. til Aalborg Amts Udstykningsforening, som udstykkede den og 1908 afhændede Hovedparcellen for 60.000 Kr. til N. Jensen af Tvingstrup. — Hovedbygningen er opf. i Slutningen af 18. Aarhundrede (en ældre Bygning brændte 1666; 1743 bestod Bygningerne af Bindingsværk med Ler og Straatag) og bestaar af 3 Fløje i 1 Stokv., dels af Grundmur, dels af Bindingsværk; en Kvist paa Midtfløjen er opf. i Slutningen af 19. Aarhundrede. Avlsbygningerne brændte 1870 ved Lynnedslag.

Havbrogaard ejedes 1401 af Lille Munk, 1454 af Gunde og hans Broder Søren M., 1471 af Peder M., 1502 af Søren M., 1542 og 1565 af Peder M., 1577 af Niels og Jens M., d. 1636. Dennes Søn Peder M. solgte 1630 H. til sin Svoger Niels

M. til Mølgaard, d. 1651. Derefter tilhørte H. (18 Td. H.) hans Enke Anne Munk og Søn Laurids M., d. 1677; dennes Søn Bagge M. ejede endnu 1687 H., men faa Aar efter tilhørte den And. Schiønning til Mølgaard, og 1693 blev den (12 Td. H., Gods 35 Td.) ved Skifte efter ham for 1050 Rd. udlagt til hans Datterdatter Else Marie Pedersdatter Dons, som sammen med sin Mand Mads Jensen Brøndum til Nørgaard 1698 skødede den til Poul Lauridsen fra Hammelmose; 1699 udgav de dog et nyt Skøde paa den til Mag. Chr. Christensen Stistrup, Provst og Præst i Ullis. Siden kom den til Jens Jensen, fra hvem den ved Indførsel blev udlagt til And. Kjærulfs Dødsbo, som 1737 solgte den (12 Td. H., intet Gods) ved Auktion til Borgmester H. Himmerich Grotum i Aalborg (d. 1768) for 282 Rd.; han skødede den (12 og 49 Td. H.) 1755 til Student Peder Bering i Viborg, d. 1795, der 1779 skødede den (12 og 62 Td. H.) for 4500 Rd. til Bülow til Mølgaard, med hvilken den derefter fulgte, delt i 2 Bøndergaarde. Allerede 1682 havde Rentekammeret erklæret H. (16 Td. H.) for en Bondegaard. — Havbrogaard laa NØ. for Mølgaard. En Del af Bygn. stod ind i 19. Aarhundrede.

Bandsholm laa c. 1518 under Viborg Bispestol. 1580 blev den af Jak. Seefeld til Visborg mageskiftet til Jens Pedersen Munk til Havbrogaard, som 1629 solgte den til Sør. Munk. 1663 beboedes den af Fru Anne Munk fra Havbro, hvis Frænke Jomfru Mette Harbou døde her 1672, 1673 af Fru Annes Sønnesøn Niels Munk, 1675 af hendes Svigersøn Just Christensen. 1680 ejedes den (8 Td. H.) af Hr. Bertram. 1742 og 1795 var den en Bondegaard paa 5 Td. H. under Mølgaard.

Torsgaard ejedes 1488 af Christen Grøn, 1498 og 1532 af Gunde Nielsen Munk, 1625 af Anders Friis, der havde forlenet den bort til den under Ørndrup nævnte Poul Jakobsen (Harbou), men 1626 solgte den til Hr. Mogens Kaas.

Paa Højbakken et Mindesmærke (Granitsten med Portrætmedaillon) over Amtsraadsmedlem Kristian Bertelsen af Havbro.

Kun enkelte Gravhøje kendes i Sognet, deraf 4 i tæt Gruppe paa den høje Banke ved Havbrogaard.

Havbro Sogn var indtil 1. 4. 1919 i kommunal Henseende forenet med Aars S.

ANDERSEN, ALFRED, Lmd., »Sinesminde«, Haubro,

er født i Blære 22. 1. 1922. Forældre: Niels Andersen, f. i Ulstrup, og Hustru Karen f. i Blære. Bedsteforældre: FF Laust Andersen, født i Blære. FM Ane Kirstine. MF Niels Nielsen født i Blære. MM Ane født i Blære. Alfred Andersen er gift med Inger f. Sørensen i Gundersted 6. 12. 1924. Forældre: Anders Chr. Sørensen, f. i Visborg, og Hustru Martha Kristine f. i Dollerup. Bedsteforældre: FF Morten Sørensen. FM Trine. I Ægteskabet er 3 Børn: Martha 2. 1. 1947, Mogens 16. 5. 1948 og Lene 4. 7. 1950. Alfred Andersen overtog i 1951 Ejendommen Matr. Nr. 1 af med et Areal paa 13 Tdr. Ld. Bygningerne er opført ca. 1910, og Jorden er udstykket fra Mølgaard. Normal Besætning bestaar af 5 Køer + Opdræt, 2 Heste, 3 Søer, og der leveres ca. 10 Svin aarligt.

ANDERSEN, RICHARD, Lmd., »Nybo«, Mølgaard Mk., Haubro,

er født i Sulsted 7. 2. 1895. Forældre: Jens Andersen, f. i Farstrup, og Hustru Elisabeth f. i Gunder-

sted. Bedsteforældre: FF Anders Torup. MF Niels Laugaard Nielsen. Richard Andersen er gift med Ellen Johanne f. Jensen i København 27. 10. 1898. Plejeforældre: Chr. Jensen Smed, Aars, og Hustru Rita f. paa Langeland. Bedsteforældre: FF Hamborg P. Smed Jensen. FM Mette. MF Jørgen Eggert Hansen. MM Johanne. I Ægteskabet er 5 Børn: Ejvind Laugaard 23. 4. 1922, Elin Laugaard 17. 8. 1923, Elmer Laugaard 22. 9. 1927, Sonja Laugaard 29. 11. 1931 og Evan Laugaard 4. 12. 1936. Richard Andersen overtog i 1927 Ejendommen Matr. Nr. 2 r med et Areal paa 8 Tdr. Ld., og der var 4 Køer og 2 smaa Heste. Jorden er i 1907 udstykket fra Mølgaard Hovedgaard og Bygningerne er opført 1945 efter Brand. Normal Besætning er i Dag 5 Køer, 3 Ungkreaturer, 1 jydsk Hest, 2 Søer og der leveres ca. 20 Svin aarligt. Richard Andersen har plantet Læbælter mellem alle Vangene samt omkring Ejendommen, og der er tillige anlagt Have. Hr. og Fru Andersen har gennem Tiden modtaget ca. 15 Førstepremier af Husmands- og Landboforeningen for Mark og Havebrug samt god Besætning.

BEHNK, AAGE, Gdr., Lyngsikhøjgaard, Haubro,

er født i Sognet 10. 10. 1907. Forældre: Peder Behnk, Sjælland, og Hustru Mine f. i Klim. Bedsteforældre: FF Ernst Behnk. MF Lars P. Thomsen. Aage Behnk er gift med Herdis f. Holme Knudsen i Sognet 22. 4. 1910. Forældre: Frands Knudsen, f. i Underup Nim, og Hustru Kirstine, f. i Holme Farsø. Bedsteforældre: FF Peder Knudsen. FM Henriette. MF Chr. Holme. MMSørine. I Ægteskabet er 6 Børn: Elin 10. 2. 1932, Metha 6. 6. 1933, Solveig 15. 12. 1935, Berner 15. 7. 1938, Børge 5. 6. 1946 og Tove 29. 4. 1948. Aage Behnk overtog i 1945 Gaarden Matr. Nr. 5 a og Nr. 1 med et Areal paa 50 Tdr. Ld., der i 1854 blev udstykket fra Mølgaard. Prisen var 1400 Rigsdaler, da Chr. Nielsen (Mejlstrup) købte den med et Areal paa 80 Tdr. Ld. Nielsen solgte den i 1884 til sin Svigersøn Mikael Hjorth for en Pris af 10,000 Kr. Hjorth døde i 1900, og hans Enke fortsatte Gaardens Drift indtil 1925, da hun solgte den til Mejeribestyrer Behnk, Haubro, for en Pris af 78,000 Kr. Mejeribestyreren solgte den i 1945 til Sønnen Aage Behnk, og han købte i 1946 Matr. Nr. 1, den saakaldte Skolemark, og lagde den ind under Gaarden.

BOHL, NIELS, Gdr., Kvistgaard, Haubro,

er født i Farsø 26. 4. 1877. Forældre: Chr. Bohl, f. i Foulum, Hustru Ane, f. i Myrhøj, Strandby. Bedsteforældre: FF Niels Bohl. FM Else. MF Jens Kvistgaard. MM Kirstine. Niels Bohl er gift med Bodil, f. Mikkelsen i Hesselbjerg, Mors, 9. 6. 1884. Forældre: Peder Mikkelsen, Mors, Hustru Ane. I Ægteskabet er 8 Børn: Anna 23. 8. 1912, Thorvald 13. 11. 1915, Ane 16. 3. 1917, Nielsine 11. 9. 1919, Harry 26. 2. 1920, Ejgil 28. 7. 1922, Gerda 5. 3. 1924 og Erik 20. 1. 1927. Niels Bohl købte i 1907 35 Tdr. Land fra Mølgaard og opførte Bygninger i 1908. Der blev begyndt med 6 Køer og 2 Heste. Matr. Nr. 1 e og 2 g. I 1918 blev der tilkøbt 6 Tdr. Land, saa Arealet i Dag er 41 Tdr. Land. I 1914 blev Laden udvidet og Svinestalden er opført 1950. Normal Besætning i Dag er 10 Køer + Opdræt, 2 Heste, 3 Søer og der leveres ca. 50 Svin aarligt.

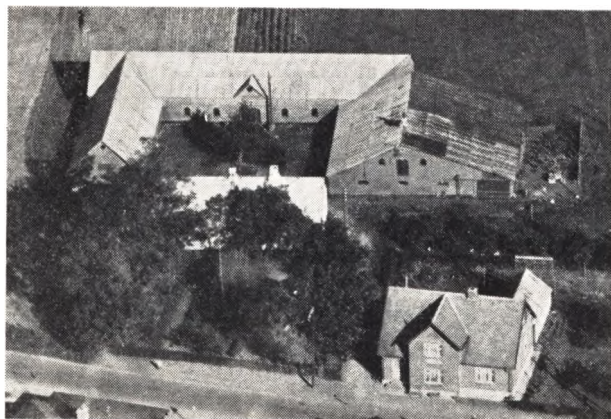
**BOROWSKI, MARTIN, »Korsvejgaard«, Haubro,**

født i Berlin 1. 11. 1908. Forældre: Stanislaw Borowski, f. i Wilkoviła, Polen, Hustru Rosa, f. i Vilna. Martin Borowski er gift med Anna, f. Sørensen i Korsvejgaard, Haubro, 25. 2. 1921. Forældre: Jens Dahl Nielsen, f. i Vesterbølle, Hustru Sørine, f. Sørensen i Aars. Bedsteforældre: FF Chr. Nielsen Dahl. FM Lucia Magdalene. MF Lars Chr. Sørensen, f. i

Blære. MM Ane Kirstine, f. i Svenstrup, Aars. I Ægteskabet er 1 Barn: Kurt 29. 5. 1942. Fru Anna Borowski overtog i 1946 sin Fødegård Matr. Nr. 7 a med et Areal paa 23 Tdr. Land. Hestestalden er opført 1901 og Kostalden 1905 af Lars Chr. Sørensen. Laden er bygget 1938 af Lars Kjær, mens Stuehuset er fra ca. 1860, men dog moderniseret af Lars Chr. Sørensen i 1914. Gaardens Areal var indtil 1928 større, da der siden er udstykket flere Parceller til Haubro By. Normal Besætning er i Dag 8 Køer, 12 Ungkreaturer, 2 Heste, 4 Søer, og der leveres ca. 25 Svin aarligt. Gaarden har siden Bedstefaderen Lars Chr. Sørensen i 1897 købt den været i Slægtens Eje.

BUSK, JENS, Gdr., Haubrogaard, Haubro,

født i Oudrup 2. 11. 1902. Forældre: Niels Peder Nielsen, f. i Oudrup, Hustru Elise, f. i Løgsted. Bedsteforældre: FF Niels Jensen Busk, f. i Braarup, Oudrup. FM Bodil Marie, f. i Næsborg 21. 5. 1834. MF Jørgen Chr. Bøjer, f. i Ravnstrup 31. 7. 1831. MM Else Katrine Nielsdatter, f. i Ajstrup 24. 10. 1842. Jens Busk er gift med Magda, f. Hansen i Binderup 15. 1. 1908. Forældre: Chr. Hansen, f. i Lille Binderup, Hustru Gertrud Kirstine, f. i Brørstrup. Bedsteforældre: FF Gdr. Søren Hansen, Lille Binderup. FM Karen Marie. MF Gdr. Søren Dalum, Kgs. Thisted. MM Mariane. I Ægteskabet er 6 Børn: Anny Irene 26. 12. 1932, Harry 4. 1. 1935, Lilly 23. 12. 1936, Henry 17. 3. 1938, Jytte 23. 6. 1939 og Betty 12. 8. 1947. Jens Busk overtog i 1945 Gaarden Matr. Nr. 2 a Haubrogaarde med et Areal paa 42 Tdr. Land. Stuehuset er opført 1808, Laden ca. 1900, mens Ko- og Hestestald er fra 1848. Arealet var tidligere større, da der er udstykket flere Ejendomme og Gaarde herfra, den sidste i 1925. Normal Besætning i Dag er 11 Køer, 15 Ungkreaturer, 2 Heste, og der leveres ca. 30—60 Svin aarligt.

CARLSEN, CHR., Lmd., Jelstrup, Haubro,

født i Ulstrup 17. 3. 1882. Forældre: Poul Carlsen, Haubro, Hustru Maren, f. i Ranum. Bedsteforældre: FF Carl Carlsen. FM Sara. MF Chr. Bach. MM Marie. Chr. Carlsen er gift med Aino, f. Leino i Finland 24. 2. 1886. Forældre: Joho Janen, Hustru Emma. Bedsteforældre: FM Louise. MM Valborg. I Ægteskabet er 9 Børn: Valdemar 21. 11. 1906, Brynif 18. 4. 1910, Ragnhild 21. 8. 1912, Hugo 17. 9. 1914, William 20. 1. 1916, Esther 25. 7. 1918, Edith 21. 2. 1922, Aage 8. 9. 1924 og Svend Erik 5. 10. 1927. Chr. Carlsen overtog i 1915 Ejendommen Matr. Nr. 6 c med et Areal paa ca. 10 Tdr. Land, men uden Besætning. Bygningerne er opført 1902, og normal Besætning består af 4 Køer, 5 Ungkreaturer, 2 Heste, og der leveres ca. 15 Svin aarligt.

CHRISTENSEN, JOHANNES, Lmd., Frøsang, Haubro,

født i Aars 24. 7. 1922. Forældre: Chr. Christensen, f. i St. Binderup, Hustru Ane, f. i Skivum. Bedsteforældre: FF Niels Christensen. FM Katrine. MM Karen. Johannes Christensen er gift med Inger Marie, f. Sørensen i Aars 18.5. 1920. Forældre: Thomas Chr. Sørensen, f. i Aars, Hustru Johanne Nielsine, f. i Katbjerg. Bedsteforældre: FF Karl Sørensen. FM Inger Marie. MF Thomas Poulsen. MM Karen Marie. I Ægteskabet er der 2 Børn: Niels Aage 27. 6. 1947 og Jens Jørn 2. 1. 1950. Johannes Christensen overtog i 1950 Ejendommen Matr. Nr. 3 d med et Areal paa 17 Tdr. Land og der var 3 Køer, 1 Kvie og 2 Heste. Jorden er ca. 1885 udstykket fra Brdr. Poulsens Ejendom og

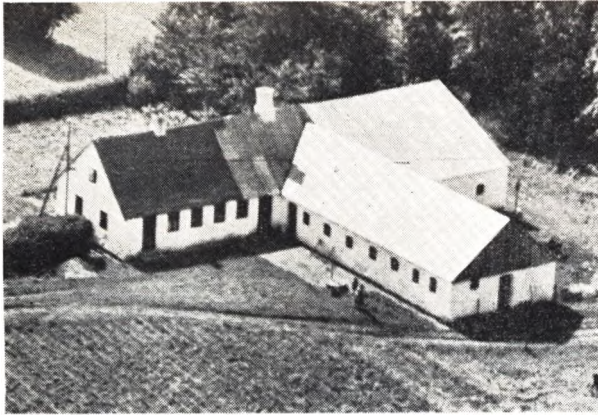

Bygningerne er fra samme Tid. Normal Besætning bestaar af 4 Køer, 4 Ungkreaturer, 2 Heste, 2 Søer, og der leveres ca. 20 Svin aarligt.

**CHRISTENSEN, NIELS JØRGENSEN, Landmand,
Enggaarden, Bandsholm, Haubro,**

født i Aars 23. 6. 1917. Forældre: Chr. Christensen, f. i Tolstrup, Aars, Hustru Ane Marie, f. i Tylstrup, Vendsyssel. Bedsteforældre: FF Niels Jørgensen, Tolstrupgaard, Aars. FM Jakobine. MF Smed Thomas Thomsen, Skivum. Niels J. Christensen er gift med Katrine, f. Poulsen i Pisselhøj, Aars, 18. 8. 1920. Forældre: Poul Poulsen, Pisselhøj, Aars, Hustru Ane Kristine, f. i Aars. Bedsteforældre: FF Jens Chr. Poulsen. FM Johanne. MF Anders Christiansen (Terkelsen). MM Katrine. I Ægteskabet er 2 Børn: Knud Erik 31. 1. 1946 og Inger 3. 5. 1949. Niels J. Christensen overtog i 1948 Gaarden Matr. Nr. 1 b Bandsholm med et Areal paa 22 Tdr. Land, der er udstykket fra Thyrestrups Gaard for ca. 100 Aar siden. Kostalden og Laden samt Stuehuset er opført ca. 1910, mens Svinestalden først er bygget ca. 1930. Ved Overtagelsen var der jydsk Kobesætning, men Christensen skiftede Aaret efter til R.D.M., som atter i 1951 blev udskiftet med Jersey. Normal Besætning er i Dag 10 Køer, 2 Kælvkvier, 6 Ungkreaturer, 2 norske Hopper, 2 Søer, og der leveres ca. 20 Svin aarligt.

**EJLERSEN, RASMUS, Gdr., »Solhjem«,
Jelstrup, Haubro,**

født i Blære 8. 4. 1902. Forældre: Mads Chr. Ejlersen, Blære, Hustru Kirstine, f. i Seber. Bedsteforældre: FF Ejler Madsen. FM Mette Marie. MF Rasmus Chr. Madsen. Rasmus Ejlersen er gift med Ottilia, f. Jensen i Overlade 8. 7. 1907. Forældre: Jens Madsen Jensen, Hustru Karoline. Bedsteforældre: FF Mads Ulstrup. FM Mariane. MF Niels Joel. MM Karen. I Ægteskabet er 2 Børn: Stinne 15. 5. 1935 og Bach 18. 2. 1948. Rasmus Ejlersen overtog i 1951 Ejendommen Matr. Nr. 1 g med et Areal paa 12 Tdr. Land, der 1914 blev udstykket fra Jens Trads Gaard, og dette Aar blev Bygningerne opført. Normal Besætning bestaar i Dag af 6 Køer, 4 Ungkreaturer, 2 norske Heste, 1 So, og der leveres ca. 20 Svin aarligt.

FREDERIKSEN, ERIK, Lmd., Frøsang, Haubro,

født i Sognet 30. 4. 1929. Forældre: Otto Chr. Frederiksen, Gislum, Hustru Karen Oline, f. i Mosbæk. Bedsteforældre: FF Andreas Frederiksen. FM Antomine. MF Niels Poulsen. MM Ane Margrethe. Erik



Frederiksen er gift med Ella Henny, f. Brink i Blære 6. 8. 1930. Forældre: Peder Brink, f. i Vinderslev, Hustru Oline, f. i Hvam. Bedsteforældre: FF Andreas Brink. FM Maren. MF Johan Frederik Olesen. MM Elise Marie. Erik Frederiksen overtog i 1950 Ejendommen Matr. Nr. 3 c efter sine Forældre med et Areal paa 16 Tdr. Ld. Ejendommen er oprettet ca. 1850, og Laden er opført af Frederiksens Far 1927, der ogsaa i 1933 ombyggede Kostalden samt moderniserede Stuehuset og tillige lagde fast Tag paa alle Bygningerne. Der er blevet installeret Elektricitet samt anskaffet Nutidens Maskiner og Redskaber. Frederiksens Far overtog Ejendommen 1923 og siden har den været i Slægtens Eje. Normal Besætning bestaar i Dag af 5 Køer, 3 Kvier, 2 Kalve, 2 Heste, 1 So, og der leveres ca. 15 Svin aarligt.

**FREDERIKSEN, JOHS., Gdr., Kamkjærsholm,
Haubro,**

født i Giver 19. 4. 1888. Forældre: Niels Frederiksen, Fjends, Hustru Kristine. Bedsteforældre: FF Fr. Nielsen. MF Jens Madsen. MM Bodil. Johs. Frederiksen er gift med Karen, f. Christiansen Bøgh i Giver 5. 7. 1889. Forældre: Lars Christiansen Bøgh, Giver, Hustru Maren. Bedsteforældre: FF Chr. Christiansen Bøgh. FM Karen. MF Chr. Bødker. MM Ane Marie. Jens Frederiksen overtog i 1919 Ejendommen Matr. Nr. 1 b og 2 d med et Areal paa 16 Tdr. Land. Stuehus og Kostald er opført 1908, mens Frederiksen har bygget Laden 1925. Normal Besætning bestaar af 6 Køer, 6 Ungkreaturer, 2 Heste, 4 Søer, og der leveres ca. 10—15 Svin aarligt.

HANSEN, ANTON, Lmd., Nr. Haubro, Haubro,

født i Sognet 2. 12. 1895. Forældre: Ingvar Hansen, Farsø, Hustru Marie, f. i Haubro. Bedsteforældre: FF Chr. Hansen. MF Lars Nielsen. MM Margrethe. Anton Hansen er gift med Else, f. Hansen i Vejerslev 5. 3. 1897. Forældre: Thomas Hansen, Vejerslev, Hustru Mette Marie. Bedsteforældre: FF Niels Hansen. FM Dorthea. MF Peder Nielsen. MM Else. I Ægteskabet er 4 Børn: Mette Marie 1. 10. 1922, Edith 22. 10. 1926, Svend Aage 9. 7. 1932 og Esther 11. 1. 1941. Anton Hansen overtog i 1922 Ejendommen Matr. Nr. 5 Haubrogaarde med et Areal paa 10 Tdr. Land. Stuehuset er opført 1936 af Anton Hansen, mens Lade og Kostald er bygget 1930. Der er efterhaanden blevet tilkøbt 5 Tdr. Land, og normal Besætning i Dag er 6 Køer, 8 Ungkreaturer, 2 Heste, 2 Søer, og der leveres ca. 30 Svin aarligt.



HANSEN, JENS TRADS, Gdr., Vestermark, Haubro,

født i Kgs. Thisted 3. 1. 1904. Forældre: Hans Hansen, Kgs. Thisted, Hustru Ane, f. i Mejlby. Bedsteforældre: FF Niels Hansen. FM Mette Marie. MF Jens Trads. MM Inger. Jens Trads Hansen er gift med Ninna, f. Elbækgaard Christensen i Dalhuset, Aars, 8. 4. 1918. Forældre: Niels Christensen, Tandrup, Hustrup Karen, f. i Holmager. Bedsteforældre: FF Andreas Christensen. FM Maren. MF Niels Elbækgaard. MM Ane Kirstine. I Ægteskabet er 4 Børn: Thyge Trads 15. 10. 1945, Else Trads 19. 6. 1947, Bente Trads 24. 11. 1948 og Inger Trads 28. 5. 1950. Jens Trads Hansen overtog i 1947 Gaarden Matr. Nr. 1 a Jelstrup med et Areal paa 36 Tdr. Land. Stuehuset er opført 1925, Staldene 1931 og Laden 1912. Normal Besætning bestaar af 10 Køer, 15 Ungkreaturer, 3 Heste, 6 Søer, og der leveres ca. 50 Svin aarligt. Jorden er udstykket fra »Vestmark«.



HANSEN, SØREN, Lmd., Haubrogaarde, Haubro,

er født i Gundersted 28. 2. 1918. Forældre: Hans Chr. Hansen, Bjørnstrup, Gundersted, Hustru Alma, f. i Biersted. Bedsteforældre: FF Chr. Hansen. FM Sidsel. MF Niels Sørensen. MM Marie. Søren Hansen er gift med Margrethe, f. Jensen i Hvorvarp, Ulstrup, 1. 12. 1914. Forældre: Jens P. Jensen, Blære, Hustru Maren Katrine, f. i Hvorvarp, Ulstrup. Bedsteforældre: FF Jens Jensen. FM Maren. MF Jens P. Jensen. MM Dorthea. I Ægteskabet er 2 Børn: Else 5. 3. 1941 og Martha 2. 3. 1942. Søren Hansen overtog i 1945 Ejendommen Matr. Nr. 1 f med et Areal paa 16

Tdr. Land. Arealet er udstykket med 10 Tdr. Land fra »Bandsholm« og 6 Tdr. Land fra Haubrogaard i 1879. Stuehus og Lade er fra 1879, mens Kostalden er opført 1927, og Hønse- og Materialhus er opført 1925. Normal Besætning bestaar af 6 Køer, 2 Kvier, 3 Kalve, 2 Heste, 2 Søer, og der leveres ca. 20 Svin aarligt. Her er Hønseri med Udrugning og Salg af daggamle Kyllinger med en Kapacitet paa 8000 Kyllinger.

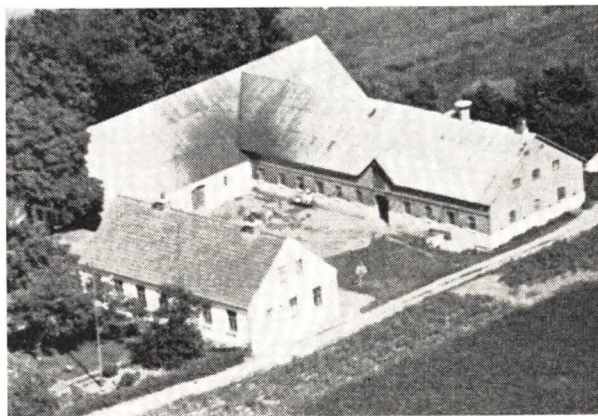

**HESTBÆK, SØREN BYRGELSEN, Gdr.,
Nr. Haubro, Haubro,**

født samme St. 5. 5. 1891. Forældre: Niels Nielsen (Hestbæk), f. i Sjøstrup, Aars, Hustru Gertrud, f. i Alstrup. Bedsteforældre: FF Niels Nielsen. FM Karen Kirstine. MF Søren Christensen (Byrgelsen). MM Mette Kirstine, f. Jeppesdatter i Louns. Søren Hestbæk overtog i 1927 sin Fødegaard Matr. Nr. 3 b med et Areal paa 36 Tdr. Land, der i 1868 blev udstykket fra Kjærgaard. Stuehuset er opført 1910, Laden 1917 og Kostalden har Søren Hestbæk bygget 1928. Gaarden har været i Slægtens Eje siden 1888, da Hestbæks Far købte den for en Pris af 7700 Kr. Der er siden blevet tilkøbt 6 Tdr. Land Eng. Normal Besætning bestaar af 12 Køer, 12 Ungkreaturer, 2 Heste og 30 Svin.

JAKOBSEN, HANS, Lmd., Lyngborg, Haubro,

født i Strandby 19. 5. 1893. Forældre: Niels Jakobsen, Strandby, Hustru Kirstine. Bedsteforældre: FF Jakob Nielsen. FM Pouline. MF Hans Nielsen. MM Maren. Hans Jakobsen er gift med Else Marie, f. Olsen i Holstebro 20. 8. 1906. Forældre: Anton Olsen, f. i Hjerm, Hustru Severine, f. i Resen v. Struer. Bedsteforældre: FF Jens Chr. Olsen. FM Else. MF H. Sørensen. MM Marie. I Ægteskabet er 7 Børn: Niels Verner 2. 3. 1931, Rigmor 11. 9. 1933, Ingrid 3. 6. 1935, Jakob 29. 9. 1937, Olga 29. 9. 1939, Esther 29. 7. 1941 og Ruth 15. 3. 1944. Hans Jakobsen overtog i 1951 Ejendommen Matr. Nr. 3 a med et Areal paa 12 Tdr. Ld. Bygningerne er opført 1906 og normal Besætning bestaar i Dag af 4 Køer, 4 Ungkreaturer, 2 Heste og 4 Søer.

JAKOBSEN, PEDER, Lmd., Thorsholm, Haubro,

er født i Farsø 29. 9. 1903. Forældre: Lars P. Jakobsen, Frederikshavn, og Hustru Ane Marie f. i Farsø. Bedsteforældre: MF Jens Pedersen. Peder Jakobsen er gift med Klara f. Larsen i Haubro 1. 1. 1905. Forældre: Niels Chr. Larsen og Hustru Mette Marie. I Ægteskabet er 9 Børn: Herman, Erna, Gerda, Else, Bente, Lis, Leni, Leif og Erland. Peder Jakobsen

overtog i 1944 Ejendommen Matr. Nr. 1 n Thorsgaard med et Areal paa 12½ Td. Ld., der i 1939 blev udstykket fra Thorsgaard, og Bygningerne er opført samme Aar. Normal Besætning bestaar af 8 Køer, 4 Kvier, 1 Kalv, ingen Heste, men Traktor, og der leveres ca. 20 Svin aarligt.

JENSEN, JENS, Gdr., Damgaard, Haubro,

er født i Mølgaard Haubro 28. 12. 1917. Forældre: Niels Jensen f. i Sønderup, og Hustru Sigrud f. i Gatten Flejsborg. Bedsteforældre: FF Jens Jensen. FM Gertrud. MF Jeppe Troelsen. MM Ellen Birgitte. Jens Jensen overtog 18 Decbr. 1952 Gaarden Matr. Nr. 9 a med et Areal paa 30 Tdr. Ld. samt Forpagtningen af 6 Tdr. Ld. Jens Jensen har endvidere tilkøbt en Hedeparcel paa 3 Tdr. Ld. Jorden har tidligere hørt under Skolemarken og Laden er opført 1949, og den østlige Længe er ombygget til Material- og Hønsehus. Normal Besætning bestaar af 12 Køer, 3 Heste samt Svin. »Tordenkalven«, som var en Original her paa Egnen, har flere Gange faaet sin Mad serveret gennem en Lem i en af Gaardens Døre, og denne Dør findes endnu i Bryggerset.

JENSEN, HILMAR, Lmd., Thorsholm, Haubro,

er født i Slemstrup Aars 19. 1. 1910. Forældre: Hans P. Jensen, Krogstrup Hornum, og Hustru Kristiane f. i Ranum. Bedsteforældre: FF Hans P. Jensen. FM Karen. MF Landpost Iver Hansen, Ranum. MM Ellen Marie. Hilmar Jensen er gift med Anna Kirstine f. Nielsen paa Mølgaards Mk., Haubro, 23. 8. 1912. Forældre: Niels Mikkelsen Nielsen (Bohl), Foulum, og Hustru Bodil f. paa Mors. Bedsteforældre: FF Kresten (Bohl) Nielsen. FM Ane. MF Peder Mikkelsen. MM Ane. I Ægteskabet er 4 Børn: Henny 29. 11. 1933, Aase 14. 4. 1936, Hans 17. 2. 1938 og Gurli 15. 11. 1945. Hilmar Jensen overtog i 1945 Ejendommen Matr. Nr. 1 med et Areal paa 12½ Td. Ld., der i 1939 blev udstykket fra Thorsgaard, og samme Aar er Bygningerne opført. Normal Besætning bestaar af 5 Køer, 3 Ungkreaturer, 2 Heste, 2 Søer, og sidste Aar blev der leveret 5 Svin samt solgt ca. 30 Smaagrise.



JENSEN, JAKOB, fhv. Gdr., Ny Mølgaard, Haubro,

er født i Vonsild 16. 1. 1876. Forældre: Jens Jensen, Trend Strandby, og Hustru Karen Kirstine. Bedsteforældre: FF Anders Kjærsgaard. FM Karen Marie. MF Niels Nielsen. MM Kirstine. Jakob Jensen er gift med Larsine f. Christensen Sigvardsen i Haubro 14.

10. 1871 og død 1941. Forældre: Peder Sigvardsen Christensen, Haubro, og Hustru Ane Marie f. i Farsø. I Ægteskabet er 6 Børn: Peder 2. 6. 1898, Marie 3. 2. 1900, Ane 2. 3. 1902, Jens 13. 9. 1903, Christian 8. 11. 1905 og Arne 1. 10. 1908. Jakob Jensen købte i 1907 36 Tdr. Ld. Matr. Nr. 1 r og 2 t fra Mølgaard, og heraf var 12 Tdr. Ld. Eng, og der blev samme Aar opført Stuehus, Stald og Lade og i 1910 blev der bygget Tørvehus og i 1914 Maskinhus. Der er blevet plantet Læbælter mellem Vangene og om Marken samt anlagt Have. Besætningen bestod til at begynde med af ca. 10 Kreaturer og 2 Heste, men i Dag er der 10 Køer, 14 Ungkreaturer, 3 Heste, 2 Søer, og der leveres ca. 35 Svin aarligt. I 1952 overtog Sønnen Christian Gaarden.

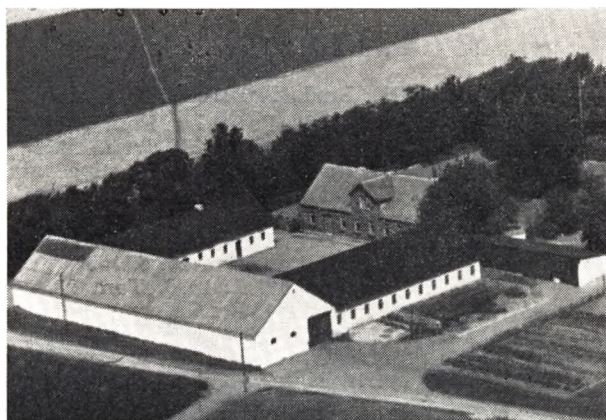

JENSEN PEDER SIGVARD, Gdr., Jelstrupgaard, Haubro,

er født i Ny Mølgaard Haubro 2. 6. 1898. Forældre: Jakob Jensen, Vonsild, og Hustru Larsine f. i Haubro. Bedsteforældre: FF Jens Jensen (Trend), Strandby. FM Karen Marie. MF Peder Sigvardsen Christensen, Jelstrupgaard, Haubro. MM Ane Marie. Peder Jensen er gift med Karen Christence f. Sigvardsen i Jelstrupgaard Haubro 29. 1. 1903. Forældre: Niels Peder Sigvardsen, Jelstrupgaard, Haubro, og Hustru Maren Kirstine, f. i Haubro. Bedsteforældre: FF Sigvard Christensen, Jelstrupgaard Haubro. FM Ane Kirstine. MF Karl Glerup. MM Ane Sofie. I Ægteskabet er 2 Børn: Margit 9. 5. 1930 og Dagny 3. 10. 1931. Peder Jensen overtog i 1947 Gaarden Matr. Nr. 2 a og 5 d Jelstrup med et Areal paa 67 Tdr. Ld. og Besætningen bestod af 18 Køer, 20 Ungkreaturer, 5 Heste samt Svin. Stuehuset er opført 1901 og Laden ca. 1895, Kostalden 1907 og Heste- og Svinestald er ombygget 1921, mens Hønsehuset er bygget af Peder Jensen i 1950. I 1926 blev der plantet Læbælter om Marken, og Arealet har tidligere været større, da der er blevet udstykket 2 Gaarde herfra med et Areal paa 54 Tdr. Ld. Gaarden her har ogsaa været Fæstegaard under Mølgaard. I 1952 blev der drænet en Del af Engen. Normal Besætning er i Dag 20 Køer, 25 Ungkreaturer, 6 Heste, og der leveres ca. 90 Svin aarligt. Under den forrige Verdenskrig producerede N. P. Sigvardsen Tørv her i stor Stil. Peder Jensen ejede fra 1925-47 en Ejendom her i Nærheden med et Areal paa 16 Tdr. Ld. Jelstrupgaard laa i gammel Tid 1 km fra sin nuværende Plads, nemlig i Jelstrup By og lige ved Landevejen.

JENSEN, TROELS, Gdr., Mølgaard, Haubro,

er født samme Sted 23. 9. 1915. Forældre: Niels Jensen, f. i Trengstrup pr. Støvring, og Hustru Sigrid f. i Gatten, Flejsborg. Bedsteforældre: FF Jens Jensen. FM Gertrud. MF Jeppe Troelsen. MM Ellen Birgitte. Troels Jensen er gift med Esther f. Jensen i Suldrup 19. 12. 1919. Forældre: Chr. Ditlev Lange Jensen, Aarestrup, og Hustru Else f. i Suldrup. Bedsteforældre: FF Christian Søndergaard Jensen. FM Ester Saloma Louise. MF Jens Chr. Thomsen. MM Kirstine. I Ægteskabet er 1 Barn: Niels Ditlev 12. 3. 1947. — Troels Jensen overtog 15. 12. 1952 sin Fødegaard Matr. Nr. 1 a med et Areal paa 115 Tdr. Ld. Mølgaards Hovedbygning er opført i Slutningen af det 18. Aarhundrede og dels af Egebindingsværk, mens Avlsbygningerne er opført efter Lynbrand ca. 1870. Jensens Far overtog Gaarden 1907, og hans Enke har siden hans Død i 1932 drevet den, indtil Troels Jensen overtog den. Troels Jensen ejede fra 1947-52 en Gaard i Lille Binderup med et Areal paa 63 Tdr. Ld.

JOHANSEN, JAKOB, Lmd., Karinsminde, Haubro,

er født i Sognet 23. 4. 1902. Forældre: Poul Chr. Johansen, Giver, og Hustru Marie f. i Ulstrup. Bedsteforældre: MF Søren Lund. Jakob Johansen er gift med Anni Kryrosiak f. i Flensborg 13. 3. 1908. Forældre: Johan Kryrosiak, f. i Strelitz, og Hustru Katrine. Bedsteforældre: MF Daniel Hansen. MM Kristine. I Ægteskabet er 9 Børn: Hildegard 29. 5. 1927, Vera Marie 25. 8. 1928, Herbert 13. 7. 1930, Tora 23. 10. 1932, Karl Erhardt 8. 12. 1934, Bent Normann 23. 1. 1940, Karin 1. 6. 1942 og død 18. 12. 1946, Poul Ejnar 11. 10. 1944 og Karin 15. 4. 1949. Jakob Johansen overtog i 1927 Ejendommen Matr. Nr. 1 h med et Areal paa 11½ Td. Ld., der er udstykket fra Chr. Holms Gaard ca. 1890, og Bygningerne er fra samme Tid, dog har Johansen i 1948 bygget Hønse- og Tørvehus. Stuehuset er ogsaa siden blevet moderniseret. Normal Besætning bestaar af 4 Køer, 4 Ungkreaturer, 2 Heste, 1 So, og der leveres ca. 20 Svin aarligt.

KJÆR, ANDREAS, Haubrogaarde, Nr. Haubro, Haubro,

er født i Ulstrup 17. 7. 1900. Forældre: Lars Kjær, Thisted, og Hustru Kirstine, f. i Graarup, Ulstrup. Bedsteforældre: FF Hans Kjær. FM Hanne. MF Niels Larsen. MM Karen. Andreas Kjær er gift med Alma Mathilde f. Larsen i Veggerby 10. 4. 1917. Forældre: Lmd. Jens Larsen, Veggerby, og Hustru Poulina. Bedsteforældre: FF Niels Larsen. FM Ane. MF Søren (Bejstrup) Sørensen. MM Marie. I Ægteskabet er 1 Barn: Kjeld 7. 1. 1944. Andreas Kjær overtog i 1942 Ejendommen Matr. Nr. 2 h med et Areal paa 15 Tdr. Ld., der er udstykket fra Haubrogaard. Det første Stuehus er opført 1891, og der blev i 1926 bygget nyt Stuehus, mens Kostald og Lade er opført ca. 1912. Normal Besætning bestaar af 5 Køer, 5 Ungkreaturer, 2 Heste, 2 Søer, og der leveres ca. 15 Svin aarligt.

KJÆR, KARL CHR., Lmd., Egely, Haubro,

er født samme Sted 29. 5. 1901. Forældre: Jens P. Kjær, Vesløs, og Hustru Karen Marie. Bedsteforældre: FF Hans Kjær Sørensen, Vesløs. FM Hanne f. Carlsen i Rise V. Hornum. MF Jens Chr. Jensen, der var Veteran fra 1848. MM Elis. Karl Kjær er gift med Anna Katrine f. Jespersen i Halkjær Bislev 22. 12. 1902. Forældre: Svend Jespersen f. i Sall, og Hustru Johanne f. i Karup. Bedsteforældre: FF Poulsen f. i Thy. FM Ane Katrine. MF Skolelærer Jens Sønberg, Karup. MM Ane Marie f. i Spentrup. Karl Kjær over-



tog i 1934 sit Fødehjem Matr. Nr. 12 a med et Areal paa 5 Tdr. Ld. Stuehuset er opført 1903, og det har Kjær lagt fast Tag paa, Kostald og Lade er opført 1903, men siden tilbyggede, og i 1934 blev Kostalden udvidet. Ejendommen har i ca. 200 Aar været i Slægtens Eje, da det med Bestemthed vides, at Kjærs Bedstemor er født her. I 1942 blev der tilkøbt 4 Tdr. Ld. fra Haubrogaard. Normal Besætning i Dag er 5 Køer, 3 Ungkreaturer, 1 Hest, 1 So, og der blev sidste Aar leveret 14 Svin.

KONNERUP, BØRGE, Gdr., Bakkegaarden, Haubro,

er født i Asdal 21. 8. 1911. Forældre: Valdemar Konnerup, Taars, og Hustru Katrine f. i Asdal. Bedsteforældre: FF Chr. Konnerup. FM Elna. MF Andersen. MM Karen. Børge Konnerup er gift med Signe f. Pedersen i Taars 5. 3. 1916. Forældre: Niels Pedersen, Taars, og Hustru Ane Katrine. Bedsteforældre: FF Jens Peder Pedersen. FM Jensine. MF Mikkel Christensen. MM Johanne Marie. I Ægteskabet er 4 Børn: Thorkild 15. 9. 1943, Elna 18. 9. 1948, Ejler 4. 3. 1951 og Agnethe 22. 9. 1952. Børge Konnerup overtog i 1948 Gaarden Matr. Nr. 5 a med et Areal paa 32 Tdr. Ld. Stuehuset er opført ca. 1900, Hestestalden 1915 og Lade og Kostald i 1890. Gaarden drives tildels uden Besætning, men med stor Kartoffelavl samt Avl af Løg og Frø.

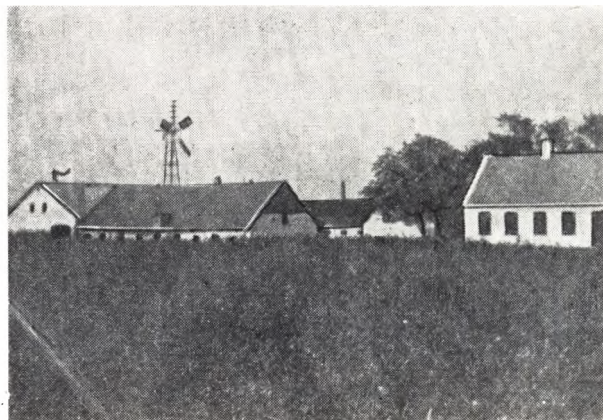

Gaarden 1913

KRISTENSEN, KRISTEN GLERUP, Gdr., Nørregaard, Haubro,

er født samme Sted 26. 4. 1914. Forældre: Mads

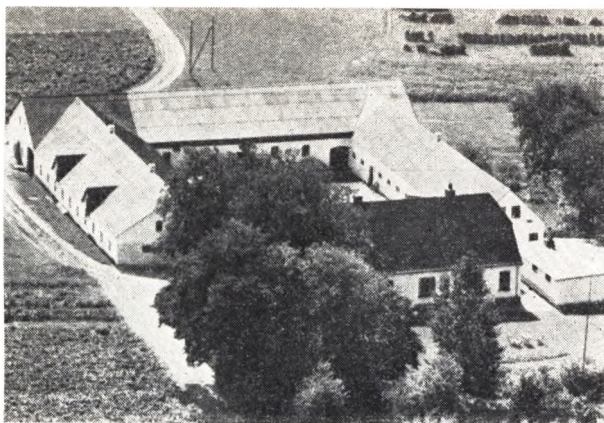

Gaarden 1953

Kristian Kristensen, Jelstrup, Haubro, og Hustru Kirstine f. i Rise v. Hornum. Bedsteforældre: FF Niels Madsen Kristensen, Holme. FM Ane Kirstine. MF Niels Kristian Kristensen Bach, Ranum. MM Gertrud Marie f. Poulsen i Rise v. Hornum. Kristen G. Kristensen er gift med Petrea Kirstine f. Kristensen i Støttrup, Farsø, 22. 1. 1919. Forældre: Aage Sofus Ejner Kristensen, Hasseris, Aalborg, og Hustru Hansine Kristine f. i Pisselhøj, Aars. Bedsteforældre: FF Chr. Christensen f. i Hobro. FM Maren Jensdatter f. i Ulsted. MF P. Sørensen (Smed), f. 8. 6. 1855 i Skivum. MM Petrea Frederiksen f. 31. 7. i Ulsted. I Ægteskabet er 7 Børn: Lilli 4. 8. 1939, Ove 13. 11. 1941, Aage 24. 6. 1943, Lis 17. 2. 1945, Mads 29. 2. 1948, Jonna 5. 1. 1950 og Inge 27. 8. 1951. Kristen Glerup Kristensen overtog i 1947 sin Fødegaard i Forpagtning og den 12. 2. 1948 som Ejer. Arealet er 80 Tdr. Ld. og Matr. Nr. 4 a. Stuehuset er opført 1925 og Kostalden samme Tid, mens Svinestalden er bygget 1924 og Laden 1914 af Mads Kr. Kristensen, der overtog Gaarden i 1913. De første Par Aar, Mads Kristensen drev Gaarden, var det med Stude samt Heste. Normal Besætning bestaar af 30 Jersey Køer, 22 Ungkreaturer, 1 Hingst, 1 Plag samt Traktor, 6 Søer, og der leveres ca. 125 Svin aarligt.

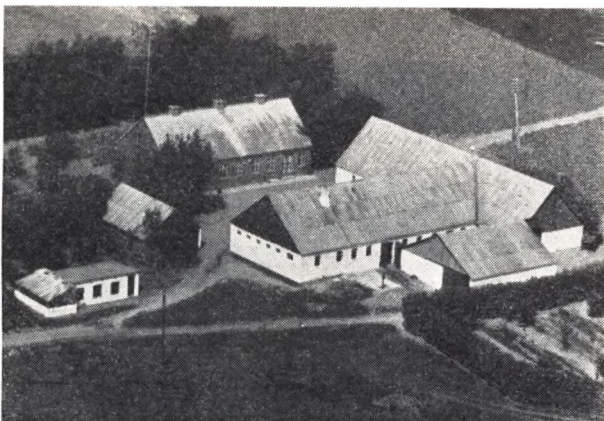

LARSEN, CHR., Gdr., Sdr. Kjærgaard, Jelstrup, Haubro,

er født samme Sted 23. 10. 1908. Forældre: Chr. Pedersen Larsen, f. i Tandrupgaard, Aars, og Hustru Karen Marie f. i Søftegaard, Sjøstrup. Bedsteforæl-

dre: FF Chr. Larsen, Tandrup. FM Maren. MF Gdr. Chr. Toft, Sjøstrup. MM Dorthea. Chr. Larsen er gift med Amalie Katrine f. Christensen i Gundestrup Aars 10. 2. 1914. Forældre: Chr. Mosbæk Christensen, Gundestrup Aars, og Hustru Inger Kirstine f. i Kgs. Thisted. Bedsteforældre: FF Gdr. Hans Mosbæk Christensen, Gundestrup. FM Katrine. MF Lmd. og Murer Jens Poulsen Jensen. MM Katrine. I Ægteskabet er 3 Børn: Kaj 2. 10. 1937, Ove 6. 5. 1940 og Inger 4. 5. 1943. Chr. Larsen overtog i 1930 sin Fødegaard Matr. Nr. 2 b, der er udstykket fra Jelstrupgaard med et Areal paa 24 Tdr. Ld. Stuehuset er opført 1906, Laden 1870, Kostalden 1914 og Hestestald og Materialhus 1950. Larsens Far købte den i 1900, og i 1912 tilkøbte han 1½ Td. Ld. Chr. Larsen har i 1934 drænet en Del af Engen. Normal Besætning bestaar af 8 Køer, 12 Ungkreaturer, 2 Heste, 3 Søer, og der leveres ca. 30 Svin aarligt.

(MIKKELSEN) MARTIN NIELSEN, Lmd., Thorsholm, Haubro,

er født i Svoldrup, Vonsild, 25. 9. 1904. Forældre: Jens Nielsen (Mikkelsen), Vonsild, og Hustru Marie. Bedsteforældre: FF Niels Mikkelsen. MF Mads Mikkelsen. MM Hanne. Martin N. Mikkelsen overtog i 1950 Ejendommen Matr. Nr. 1 g med et Areal paa 17 Tdr. Ld., der er udstykket fra Thorsgaard. Normal Besætning bestaar af 7 Køer, 8 Ungkreaturer, 3 Heste, 2 Søer, og der leveres ca. 30 Svin aarligt.

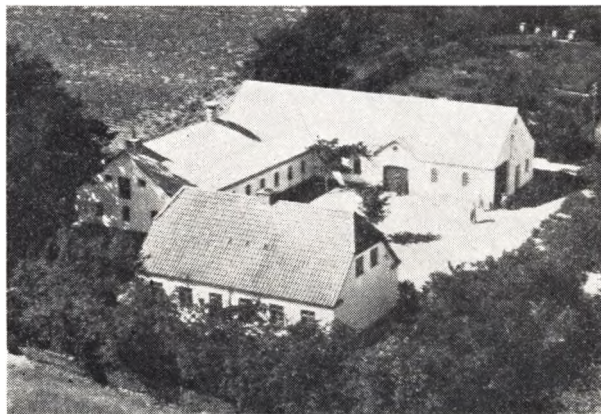

NIELSEN DAHL, Gdr., Højbakken, Haubro,

er født samme Sted 5. 3. 1907. Forældre: Anders Nielsen, Simested, og Hustru Petrine f. i Overlade. Bedsteforældre: FF Niels Poulsen. FM Gertrud Marie. MF Chr. Nielsen. Dahl Nielsen er gift med Elna Marie f. Thyrrstrup i Bandsholm, Haubro, 11. 7. 1917. Forældre: Anders Thyrrstrup, Thyrrstrup Bislev, og Hustru Kirstine f. i Binderup. Bedsteforældre: FF Gdr. Anders Andersen, Thyrrstrup. FM Inger Marie. MF Gdr. Niels Chr. Knudsen, Binderup. MM Inger Kirstine. I Ægteskabet er 5 Børn: Poul Erik Thyrrstrup 9. 12. 1939, Ruth 4. 3. 1942, Agnethe 5. 3. 1945, Kirsten 5. 4. 1947 og Erling 12. 3. 1948. Dahl Nielsen overtog i 1939 sin Fødegaard Matr. Nr. 1 b med et Areal paa 30 Tdr. Ld., der er udstykket fra Morten Nøhrs Gaard. Stuehuset er opført 1932 og Kostalden 1933. Gaarden har været i Slægtens Eje, siden Nielsens Far købte den i 1897, men da var Arealet kun 16 Tdr. Ld. Normal Besætning bestaar af 8 Køer, 8 Ungkreaturer, 1 Hest samt Traktor, 2 Søer, og der leveres ca. 20 Svin aarligt.

NIELSEN, EJNER, Lmd., Jelstrup, Haubro,

er født i Oue 20. 9. 1907. Forældre: Jens P. A. Nielsen, Krogen Kielstrup, og Hustru Jensine Marie f. i Volsgaard. Bedsteforældre: MF Væver Jens Madsen, Volsgaard. Ejner Nielsen er gift med Karla Marie f. Andersen i Norderup 17. 1. 1913. Forældre: Hans Chr. Andersen, Slagelse, og Hustru Dora Marie. Bedsteforældre: MF Jakob Hansen. MM Katrine. I Ægteskabet er 8 Børn: Grethe, Jytte, Birthe, Magnus, Jens, Bent, Kaj og Inge Merethe. Ejner Nielsen overtog i 1937 Ejendommen Matr. Nr. 4 d med et Areal paa 11 Tdr. Ld. Laden er opført af Nielsen 1943, mens de øvrige Bygninger er ældre.



NIELSEN, EVAN, Lmd., Haubrogaarde, Haubro,

er født i Ulstrup 1. 10. 1907. Forældre: Marinus Nielsen, og Hustru Ane Kirstine f. i Flejsborg. Evan Nielsen er gift med Katrine f. Kvist i Ulstrup 26. 4. 1909. Forældre: Bertel Kvist, Rise v. Hornum, og Hustru Antomine. Bedsteforældre: FF Laust Nielsen. FM Gertrud. I Ægteskabet er 5 Børn: Erna 9. 9. 1941, Inger 15. 3. 1943, Kaj 1. 9. 1944, Ernst 3. 10. 1947 og Jørn 17. 4. 1952. Evan Nielsen overtog i 1944 Ejendommen Matr. Nr. 1 e med et Areal paa 12 Tdr. Ld., der er udstykket fra Morten Nøhrs Gaard. Stuehuset er opført ca. 1900, Kostald og Lade 1928, mens Materialhuset er bygget ca. 1930. Normal Besætning bestaar af 4 Køer, 3 Kalve, 2 Heste, 2 Søer, og der leveres ca. 20 Svin aarligt. Evan Nielsen mistede i 1928 sin højre Haand ved et Ulykkestilfælde og fik 7000 Kr. i Erstatning, og for ikke lige at bruge Pengene købte de Ejendommen her.

NIELSEN, MARTIN, Gdr., Højvang, Haubro,

er født samme Sted 4. 11. 1905. Forældre: Peder Nielsen, Højvang, Haubro, f. 6. 4. 1874, og Hustru Mariane f. i Svenstrup Aars. Bedsteforældre: FF Mads Peder Christensen, der købte Højvang 9. 1. 1855. FM Kirsten Marie. MF Søren Chr. Nielsen. Martin Nielsen er gift med Anna f. Madsen i Krogstrup v. Hornum 14. 7. 1906. Plejeforældre: Lars Jokumsen, Ulstrup, og Hustru Anine f. i Krogstrup v. Hornum. Bedsteforældre: FF Søren Jokumsen. FM Karen. MF Niels Madsen. MM Ane. I Ægteskabet er 5 Børn: Svend 22. 5. 1936, Astrid 29. 11. 1932, Elin 28. 12. 1937, Rita 21. 7. 1944 og Karsten 23. 4. 1950. Martin Nielsen overtog 1929 sin Fødegaard Matr. Nr. 5 c med et Areal paa 14 Tdr. Ld., der i 1855 er udstykket fra Lyngsøhøjgaard og oprettet af Martin Nielsens Bedstefar Mads P. Christensen. Stuehuset er opført 1904 af Niel-

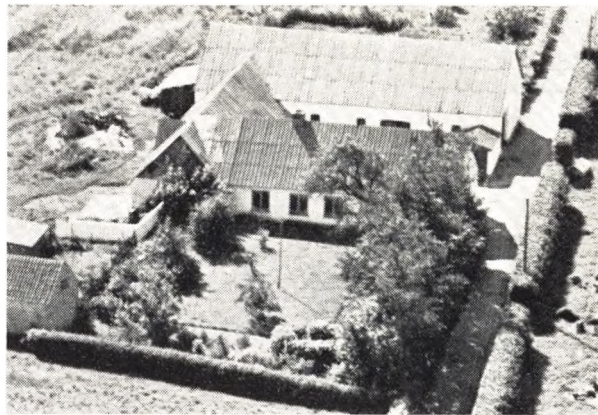

sen Far, mens Martin Nielsen har bygget Lade i 1936 og Kostald i 1952. I 1947 blev der tilkøbt 2 Tdr. Ld. fra Damgaard. Nielsens Far overtog Gaarden 15. 5. 1903. Normal Besætning i Dag er 8 Køer, 8 Ungkreaturer, 2 Heste, 4 Søer, og der leveres ca. 25 Svin aarligt. Martin Nielsen har plantet alle Læbælter.

NIELSEN, MOGENS IVERSEN, Gdr., Vestervang, Haubro,

er født i Østerbølle 7. 6. 1913. Forældre: Niels Nielsen, Østerbølle, og Hustru Martha f. i Glerup. Bedsteforældre: FF Niels Sørensen. FM Kirstine. MF Mogens Iversen. MM Maren. Mogens Nielsen er gift med Mary Amalie f. Christensen i Ørslev Kloster 20. 7. 1916. Forældre: Jens Chr. Christensen (Degn), Morum Vonsild, og Hustru Marie f. i Ørslev Kloster. Bedsteforældre: FF Andreas Christensen (Degn). FM Marie. MF Peder Christiansen. MM Amalie. I Ægteskabet er 4 Børn: Regnar 1. 12. 1941, Villy 5. 4. 1943, Niels Evan 6. 3. 1947 og Jens Erik 7. 5. 1952. Mogens Nielsen overtog i 1940 Gaarden Matr. Nr. 1 d, men uden Besætning, og der fulgte kun Plov, Harve og et Tærskværk med. Jorden er i 1938 udstykket fra Haubro Vestergaard, og Bygningerne er opført samme Aar. Der er inst. Elektricitet samt Maskiner, og Marken er blevet drænet og merglet. Normal Besætning bestaar af 6 Køer, 6 Ungkreaturer, 2 Heste, 3 Søer, og der leveres ca. 20 Svin aarligt.

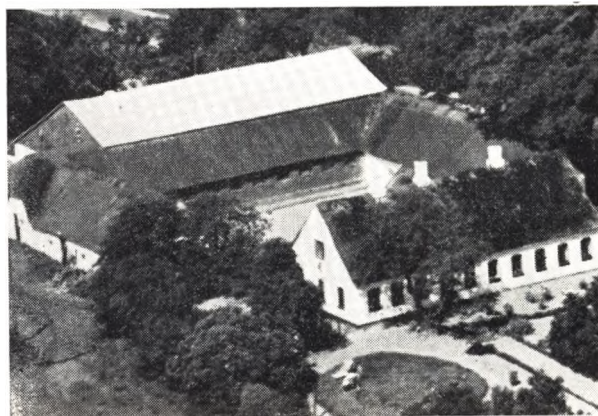

NIELSEN, VALDEMAR, Gdr., Vestmark, Jelstrup, Haubro,

er født samme Sted 10. 11. 1897. Forældre: Niels

Nielsen, Farsø, og Hustru Else Marie. Bedsteforældre: FF Søren Chr. Nielsen, Farsø. FM Maren f. Christensdatter. MF Jens (Holme) Christensen, Mariengaard, Farsø. MM Karen Marie f. i Trend. Valdemar Nielsen overtog i 1942 Fødegaarden Matr. Nr. 1 b Jelstrup efter sin Far med et Areal paa 27 Tdr. Ld. Hovedparcellen er overflyttet til »Vestermærk« ved Udstykningen. Stuehuset er opført 1874, Materialhuset ca. 1830, Hestestalden 1892, Lade og Kostald af Niels Nielsen i 1903, mens Stuehuset er opført af en Ribekræmmer, der giftede sig med Datteren. Han byggede imidlertid for dyrt og gik fra Gaarden og endte som Tække-mand. Denne Mand var synsk og er tit omtalt i Thit Jensens Erindringer som Øllebrøds-Morten. Under den første Verdenskrig købte Niels Nielsen Nabogaarden »Søndergaarden«, men denne blev solgt i 1923. Da Niels Nielsen overtog Vestmark i 1889, var det uden Besætning, men da han afstod den, var der 8 Køer, 8 Ungkreaturer, 2 Heste samt ca. 20 Svin. Niels Nielsen har arbejdet for Oprettelsen af Mejerierne i Haubro og Aars samt Aars Andels Svineslagteri og Haubro Brugsforening.

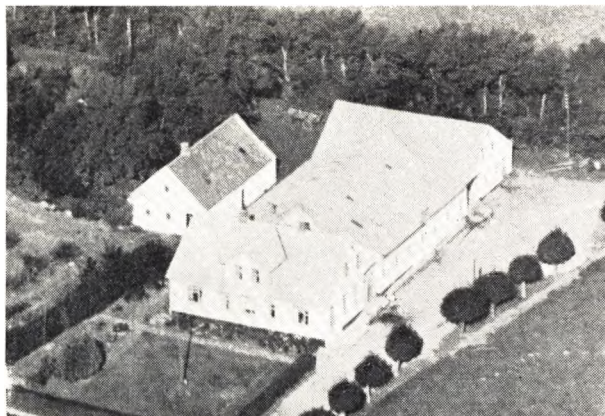

NIELSEN, SVEND AAGE, Gdr., Kamkjærgaard, Haubro,

er født i Sognet 4. 4. 1911. Forældre: Julius Nielsen f. i Aars, og Hustru Karen Oline f. i Rødding v. Viborg. Bedsteforældre: FF Niels Pallesen. MF Julius Hansen. Svend Aage Nielsen er gift med Petrea f. Øster i Laastrup 14. 8. 1915. Forældre: Mads Øster, Laastrup, og Hustru Mine. Bedsteforældre: FF Laurs Jensen. FM Petrea. MF Peder Nielsen. MM Ane. I Ægteskabet er 2 Børn: Irma 1. 5. 1942 og Solveig 15. 2. 1946. Svend Aage Nielsen overtog i 1945 Gaarden Matr. Nr. 1 c med et Areal paa 22 Tdr. Ld. Stuehuset er opført 1910 og Kostald og Lade 1908, hvilket Aar Jorden ogsaa blev udstykket fra Mølgaard. Normal Besætning i Dag er 8 Køer, 8 Ungkreaturer, 2 Heste, 3 Søer, og der leveres ca. 20 Svin aarligt.

NØHR, MORTEN, Gdr., Haubrogaard, Haubro,

er født i Sebber 2. 4. 1894. Forældre: Karl Nøhr, Sebber, og Hustru Ane Martine f. i Vokslev. Bedsteforældre: FF Sognefoged Søren Nøhr, Barmer Sebber. FM Karen. MF Morten Mortensen, Vokslev. MM Mette f. Staun i Bislev. Morten Nøhr er gift med Ane f. Skriver i Barmer Sebber 30. 3. 1898. Forældre: Anders Skriver, Barmer Sebber, og Hustru Martha Kirstine f. i Staun. Bedsteforældre: FF Niels Skriver, Munkgaard Sebber. FM Ane f. Christensdatter. MF

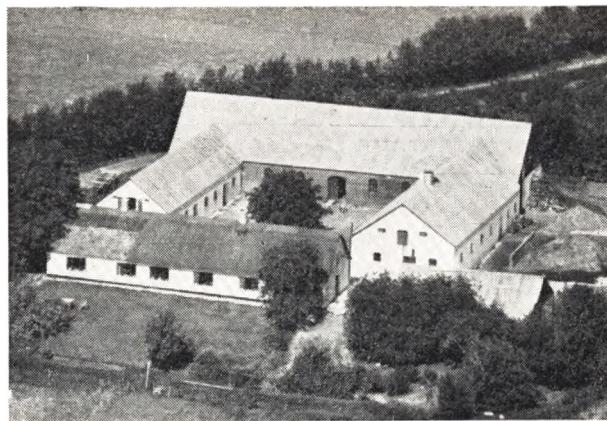

Lmd. Chr. Jokumsen, Staun. MM Hedvig Marie. I Ægteskabet er 8 Børn: Christen 12. 2. 1920, Karl 18. 6. 1921, Martha 11. 1. 1924, Anders 4. 2. 1925, Karen 13. 4. 1929, Hans 19. 12. 1931, Agnethe Martine 5. 6. 1934 og Helga 8. 6. 1937. Morten Nøhr overtog i 1920 Gaarden Matr. Nr. 1 a med et Areal paa 45 Tdr. Ld., hvoraf de 6 Tdr. Ld. var Eng. Stuehuset er opført ca. 1870, men restaureret af Nøhr i 1949, der ogsaa har bygget Kostalden i 1940, Heste- og Svinestald i 1934, Tørve- og Maskinhus i 1931, og Laden er opført 1904, men der er i 1924 blevet lagt fast Tag paa. Marken er blevet drænet og merglet, og i 1925 blev der inst. Elektricitet. Der findes alle Nutidens Maskiner og Redskaber samt Ensilagebeholder. Normal Besætning i Dag er 14 Køer af R.D.M. samt Opræt, 1 Hest og Traktor, 8 Søer, og der leveres ca. 90 Svin aarligt. Gaarden laa tidligere ca. 40 Meter mere sydlig, og den nævnes allerede 1401 og 1454 og har tilhørt Adelslægten Munk, der som Vaabenmærke havde en Lilie. En af Slægten Munk ved Navn Kirstine var viet til Kong Kristian den IV.

PEDERSEN, BYRIAL, Lmd., Jørgensminde, Haubro,

er født i Strandby 23. 2. 1911. Forældre: Bertelsen Pedersen, Alstrup, og Hustru Laura f. i Svingelbjerg. Bedsteforældre: FF Byrial Pedersen. FM Ane. MF Niels Chr. Nielsen. Byrial Pedersen er gift med Marie f. Christensen i Kgs. Thisted 31. 8. 1915. Forældre: Jens Christensen, Gesing, og Hustru Johanne f. i Sønderup. Bedsteforældre: MF Jørgen Peder Nielsen. MM Ane Marie. I Ægteskabet er 5 Børn: Kurt Finn 19. 9. 1943, Fred Leo 22. 5. 1946, Per Chr. 8. 10. 1948 og John og Jonna 2. 10. 1951. Byrial Pedersen overtog i 1939 Ejendommen Matr. Nr. 2 b Nr. Haubro med et Areal paa 16 Tdr. Ld. Stuehuset er opført 1923, Kostald og Lade ca. 1920 og Materialhuset 1927. Jorden er udstykket 1855 fra Matr. Nr. 2 og oprettet 1856. Pedersen har siden tilkøbt 2 Tdr. Ld., saa Arealet i Dag er 18 Tdr. Ld. Normal Besætning bestaar af 6 Køer, 7 Ungkreaturer, 2 norske Heste, 3 Søer, og der leveres ca. 20 Svin aarligt.

PEDERSEN, SVEND AAGE, Lmd., Toudalsminde, Nr. Haubro, Haubro,

er født i Lendrup Malle 29. 10. 1922. Plejeforældre: Anton Jensen, Oudrup, og Hustru Marie. (Mor Else Marie Jensen, Næsby, Ranum). Bedsteforældre: FF Anders Jensen. FM Frederikke. MF Jens Frandsen. MM Else. Svend Aage Pedersen er gift med Grethe Toudal f. Jokumsen i Toudalsminde Haubro 18. 1. 1927. Forældre: Niels Jokumsen, Overlade, og Hustru Edle f. i Toudalsminde, Haubro. Bedsteforældre: FF

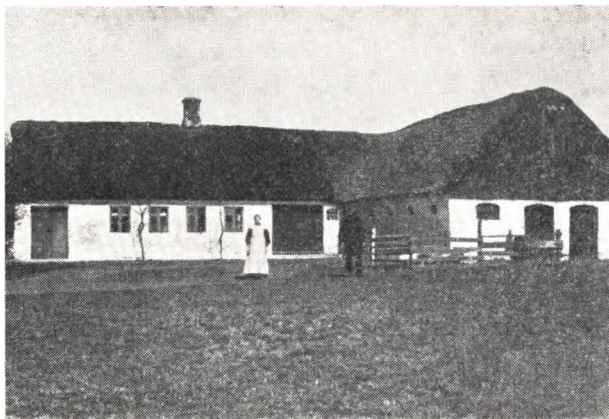

Ejendommen 1910

Vulf Jokumsen, Graarup Ulstrup. FM Ane Margrethe f. i Haubro. MF Anton Toudal, Haubro. MM Nielsine. I Ægteskabet er 3 Børn: Niels Jørgen 28. 9. 1948, Poul Erik 28. 8. 1948, og 1 udøbt 11. 3. 1953. Svend Aage

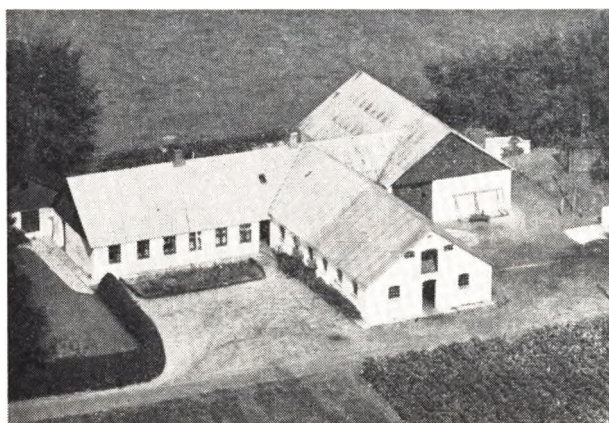

Ejendommen 1953

Pedersen overtog i 1948 sin Kones Fødehjem Matr. Nr. 2 c Haubrogaarde med et Areal paa 12 Tdr. Ld. Kostald og Lade er opført af Anton Toudal, men siden ombygget af Niels Jokumsen i 1927-30, Stuehuset er opført 1889 samtidig som Ejendommen er oprettet af Anton Toudal. Normal Besætning bestaar af 4 Køer, 2 Kvier, 2 Kalve, 2 Heste, 1 So, og der leveres ca. 10 Svin aarligt.

POULSEN, ANTON, Gdr., Hornbækgaard, Haubro,

er født i Giver 30. 11. 1891. Forældre: Niels Poulsen, Giver, og Hustru Ane Margrethe f. i Haubro. Bedsteforældre: FF Poul Andersen Mosbæk, Giver. FM Ane Kirstine Nielsdatter, Tolstrup Aars. MF Ole Bernhard Christensen, Haubro. MM Ane Kirstine. Anton Poulsen er gift med Kristine f. Grove i Haubro 19. 7. 1896. Forældre: Søren Grove f. i Højlev 11. 10. 1863, og Hustru Inger Marie f. i Grinderslev. Bedsteforældre: FF Laust Chr. Christensen, Skive Mk. FM Kristine. MF Peder Christensen Kvist, Salling Land. MM Johanne. I Ægteskabet er 4 Børn: Ingrid Marie 4. 2. 1919, Søren Grove 24. 7. 1922, Niels 19. 4. 1924 og Grethe 12. 7. 1932. Anton Poulsen overtog i 1936 Gaarden Matr. Nr. 6 a med et Areal paa 51 Tdr. Ld., og det er en gammel Hovedgaard, hvortil Arealet har været større, da der er udstykket til de 2 Skærmosegaarde. Søren Grove købte Jorden og opførte i 1903

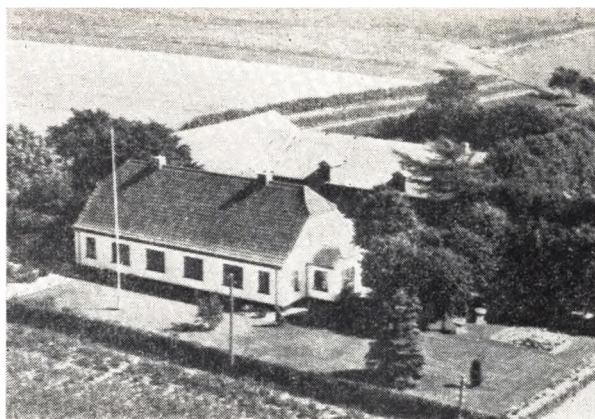

en Vinkelejendom. Siden er der i 1919 bygget Stuehus. Anton Poulsen har i 1938 tilbygget Laden. Bygningerne laa i ældre Tid Vest for Haubro By og blev saa flyttet til Sdr. Haubro og derfra til sin nuværende Plads. Normal Besætning bestaar i Dag af 12 Køer, 18 Ungkreaturer, 6 Heste, 3 Søer, og der leveres ca. 50 Svin aarligt.

POULSEN, ANTON, Gdr., Søndergaarden, Jelstrup, Haubro,

er født i Vonsild 8. 10. 1912. Forældre: Peder Poulsen f. i Vesterbølle, og Hustru Ane f. i Svoldrup Vonsild. Bedsteforældre: FF Poul Pedersen, Vesterbølle. FM Mine f. i Alstrup. MF Jens Byrialsen, Veteran fra 1864 og død 5. 11. 1925. MM Elisabeth Katrine f. i Ern Skole Thise. Anthon Poulsen er gift med Dagny Kamille f. Christensen i V. Hornum 14. 8. 1917. Forældre: Jakob Christensen, V. Hornum, og Hustru Agnes f. i Krogstrup. Bedsteforældre: FF Mikkel Christensen. FM Bine. MF Peder Laursen. MM Dorthea. I Ægteskabet er 6 Børn: Aase 9. 8. 1939, Margit 10. 7. 1941, Jens 18. 3. 1943, Frode 15. 7. 1945, John 27. 11. 1946 og Anne Kirstine 17. 10. 1950. Anthon Poulsen overtog i 1937 Gaarden med et Areal paa 20 Tdr. Ld. Matr. Nr. 4 a Jelstrup. Stuehuset er opført ca. 1890, men ombygget i 1940 af Poulsen, og Kostald, Lade og Materialhus er opført 1935. Poulsen har i 1947 drænet 10 Tdr. Ld. Kær. I ældre Tid blev Stuehuset brugt som Skolelokale paa Foranledning af Frimenigheden. Normal Besætning bestaar af 5 Køer, 5 Ungkreaturer, 2 Heste, 6 Søer samt ca. 200 Høns. Anthon Poulsen var den første her, som avlede Kartofler i Kærjord, men det er nu ret almindeligt.

POULSEN, CHRISTIAN og HANS SKYTH, Lmd., Frøsang, Haubro,

er født i Farsø 25. 11. 1907 og 30. 4. 1913. Forældre: Laust Chr. Poulsen, Haubro, og Hustru Maren f. i Farsø. Bedsteforældre: FF Niels Chr. Poulsen, Aars. FM Johanne f. i Haubro. MF Niels Christensen (Skyth), Simstedgaard Barmer. MM Johanne f. i St. Ajstrup. Brdr. Poulsen overtog i 1939 Ejendommen Matr. Nr. 3 a og b efter Forældrene med et Areal paa 18 Tdr. Ld. Stuehuset og det halve af Laden er opført efter Brand ca. 1883, mens den anden Halvdel er bygget ca. 1915. Kostalden er opført ca. 1903 og Svinestalden ca. 1908, mens Brdr. Poulsen i 1950 har bygget Material- og Hønsehus. Brdr. Poulsens Far overtog Ejendom i 1933, men døde ½ Aar efter, hvorefter hans Enke fortsatte Driften med Brødrene til Hjælp. Der er blevet anskaffet de nødvendige af Nutidens



Maskiner og Redskaber. Normal Besætning bestaar af 6 Køer, 6 Ungkreaturer, 2 Heste, 1 Føl, 2 Søer, og der leveres ca. 20 Svin aarligt.

POULSEN, JENS CHR., Hødalsgaard, Haubro,

er født i Gundersted 23. 11. 1903. Forældre: Poul Chr. Poulsen, Søttrup, Ulstrup, og Hustru Jensine. Bedsteforældre: FF Jens Chr. Poulsen. FM Ane. MF Chr. Hansen. MM Cecilie. Jens Chr. Poulsen er gift med Agnethe Dorthea f. Olsen i Kvols 15. 10. 1906. Forældre Marinus Olsen, Kvols, og Hustru Inger. Bedsteforældre: FF Peder Chr. Olsen. FM Dorthe Marie. MF Anton Jensen. MM Dorthe Marie. I Ægteskabet er 5 Børn: Else 15. 4. 1936, Gerda 6. 8. 1937, Birgit 8. 7. 1940, Bodil 6. 5. 1944 og Inger 3. 5. 1952. Jens Chr. Poulsen overtog i 1934 Gaarden Matr. Nr. 1 v Mølgaard Mk. med et Areal paa 50 Tdr. Ld. Jorden blev i 1908 udstykket fra Mølgaard og Bygningerne, der var Stald, Lade og Beboelse ud i eet, blev opført samme Aar. I 1950 blev der bygget Heste- og Svinestald og Laden blev udvidet. Arealet var oprindeligt kun 30 Tdr. Ld. Normal Besætning bestaar af 14 Køer, 18 Ungkreaturer, 1 Hest samt Traktor, 4 Søer, og der leveres ca. 50 Svin aarligt.

POULSEN, NIELS SKYTH, Lmd., Bandsholm Mk., Haubro,

er født i Farsø 2. 5. 1906. Forældre: Laust Poulsen, Haubro, og Hustru Maren f. i Farsø. Bedsteforældre: FF Niels Chr. Poulsen, Aars. FM Johanne f. i Haubro. MF Niels Christensen (Skyth), Simstedgaard Barmer. MM Johanne. Niels Skyth Poulsen er gift med Lilly Dorthea f. Christensen i Aars 16. 1. 1914. Forældre: Chr. Christensen f. i Tolstrup Aars, og Hustru Ane Marie f. i Tylstrup, Vendsyssel. Bedsteforældre: FF Niels Jørgensen Christensen. FM Jakobine. MF Thomas Thomsen. Niels Poulsen overtog i 1948 Ejendommen Matr. Nr. 3 c med et Areal paa 16 Tdr. Ld. Bygningerne er opført 1903 paa nær Materialhuset, som Poulsen har bygget i 1949. Normal Besætning bestaar af 5 Køer + Opdræt, 2 Heste, 2 Søer, og der leveres ca. 20 Svin aarligt.

POULSEN, SØREN GROVE, Lmd., Thorsholm, Haubro,

er født i Sognet 24. 7. 1922. Forældre: Anton Poulsen, Giver, og Hustru Kristine f. i Haubro. Bedsteforældre: FF Niels Poulsen. FM Ane Grethe. MF Søren Grove. MM Inger Marie. Søren Poulsen er gift med Signe Glerup f. Thomsen i Overlade 14. 10. 1924. Forældre: Thomas Chr. Thomsen, Overlade, og Hu-

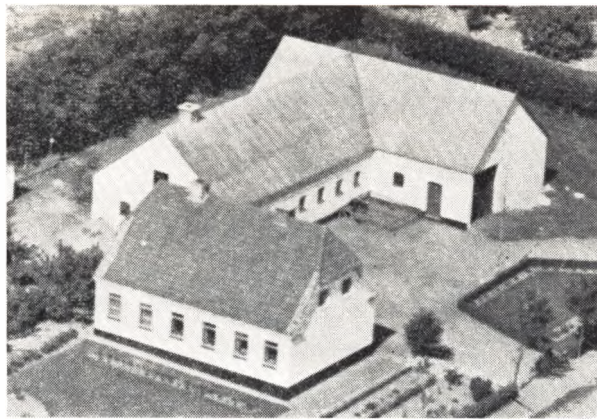

stru Mariane. Bedsteforældre: FF Peder Glerup Thomsen. MF Chr. Bach Jensen. MM Madsine. I Ægteskabet er 2 Børn: Anton 7. 12. 1947 og Aase 5. 6. 1951. Søren Poulsen overtog i 1946 Ejendommen Matr. Nr. 1 f med et Areal paa 13 Tdr. Ld., der er udstykket fra V. Thorsgaard. Normal Besætning bestaar af 5 Køer, 5 Ungkreaturer, 2 Heste, 3 Søer, og der leveres ca. 18 Svin aarligt.

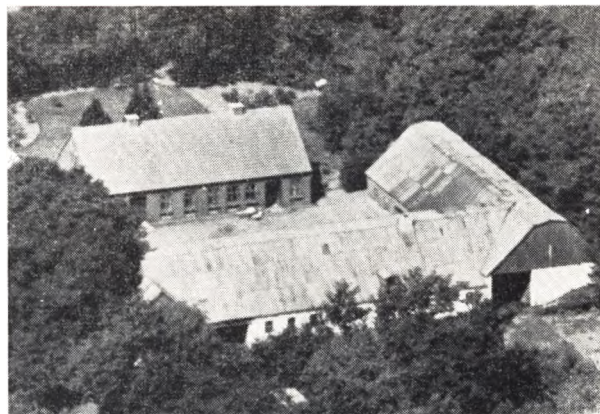

PUGHOLM, VALDEMAR, Gdr., Engvang, Jelstrup, Haubro,

er født samme Sted 9. 2. 1904. Forældre: Peter Pugholm, Engvang, Jelstrup, Haubro, og Hustru Kristine f. i Aars. Bedsteforældre: FF Søren Pugholm, Jelstrup. FM Else. MF Chr. Støttrup. Valdemar Pugholm er gift med Martha f. Larsen i Skivum 27. 7. 1923. Forældre: Laurids Larsen f. i Bjørnstrup, Gundersted, og Hustru Ottoline f. i Skivum. Bedsteforældre: FF Søren Larsen. FM Kirstine. MF Anton Sørensen. MM Ane Marie. I Ægteskabet er 2 Børn Kristine 19. 4. 1946 og Hans Peter 26. 4. 1949. Valdemar Pugholm overtog i 1941 sin Fødegaard Matr. Nr. 2 c med et Areal paa 35 Tdr. Ld., der er udstykket fra Jelstrupgaard. Stuehuset er opført af Peder Pugholm 1907, der ogsaa har opført Kostald og Lade i 1911. Hestestalden er bygget ca. 1895. Peter Pugholm har tilkøbt 6 Tdr. Ld. Mark og 3 Tdr. Ld. Eng samt drænet 6 Tdr. Ld. Kær. Valdemar Pugholm byggede i 1952 Maskinhus. Normal Besætning bestaar af 9 Køer, 15 Ungkreaturer, 2 Heste, og der leveres ca. 30 Svin aarligt. Gaarden har i over 100 Aar været i Slægtens Eje, idet Bedstefaderen Søren Pugholm var den første i Slægten, der ejede den.

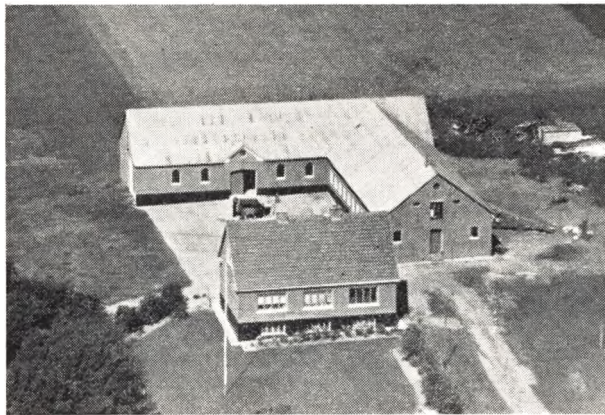

RASK, ALFRED, Gdr., Birkegaard, Haubro,

er født i Aars 27. 6. 1914. Forældre: Niels Rask, f. i Blære, Hustru Maren Kristine, f. i Ertbølle, Strandby. Bedsteforældre: FF Niels Rask. FM Ane Kirstine. MF Chr. Jensen. MM Ane. Alfred Rask er gift med Esther, f. Sørensen i Kgs. Thisted 19. 2. 1915. Forældre: Anders Chr. Sørensen, Tobberup v. Hobro, Hustru Kristine, f. i Bollerup, Durup. Bedsteforældre: FF Chr. Sørensen. FM Ane. MF Jens Simonsen. MM Sine. I Ægteskabet er 4 Børn: Minna 4. 5. 1941, Poul Jørgen 21. 11. 1944, Inger 2. 7. 1946 og Elin 4. 7. 1950. Alfred Rask overtog i 1947 Gaarden Matr. Nr. 2 d Haubrogaarde med et Areal paa 30 Tdr. Land, der for ca. 100 Aar siden er udstykket fra Haubrogaard. Stald og Lade er opført 1933 og Stuehuset 1938. Bygningerne laa tidligere 100 Meter mere sydlig. Af Arealet er de 5 Tdr. Land Eng. Normal Besætning bestaar af 10 Køer, 10 Ungkreaturer, 1 Hest samt Traktor, 3 Søer og der leveres ca. 35 Svin aarlig.



SIGVARDSSEN, ANDERS, Gdr., Skarmosegaard, Haubro,

er født smame St. 6. 5. 1915. Forældre: Jens Sigvardsen, Skarmosegaard, Haubro, Hustru Else Marie, f. i Dronningholm, Aars. Bedsteforældre: FF Peder Sigvardsen Christensen, Jelstrupgaard, Haubro. FM Ane Marie. MF Søren Gregersen, f. i Aars. Anders Sigvardsen er gift med Marie Dorthea, f. Johnsen i Giver 14. 8. 1916. Forældre: John Johnsen, V. Lynnerup, Hustru Tobine f. i Blære. Bedsteforældre: FF Peter Arrild Johnsen, f. paa Island. FM Ane Sofie.

MF Anders Frederiksen, Kjældalsmølle, Vegger. MM Ane. I Ægteskabet er 2 Børn: Jens Oluf 24. 5. 1943 og Torben 8. 9. 1949. Anders Sigvardsen overtog i 1939 sin Fødegaard Matr. Nr. 6 c med et Areal paa 30 Tdr. Land. Jens Sigvardsen overtog Gaarden i 1896 og han byggede Stuehuset i 1914, Kostald, Lade og Hestestald i 1915, mens Anders Sigvardsen byggede Garage i 1945 og Hønsehus i 1940. I 1952 blev der tilkøbt 24 Tdr. Ld., saa Arealet i Dag er 53 Tdr. Land. Normal Besætning bestaar i Dag af 14 Køer, 30 Ungkreaturer, 3 Heste samt Traktor, 2 Søer, og der leveres ca. 100 Svin aarlig. Peder Sigvardsen oprettede Gaarden ca. 1850.

SIMONSEN, PEDER, Gdr., Bandsholm, Haubro,

er født i Vilsted 11. 2. 1873 og død 24. 2. 1950. Forældre: Niels Peder Simonsen, Vilsted, Hustru Martha Kirstine. Bedsteforældre: FF Sognefoged Simon Pedersen, Vilsted. FM Maren. MF Jens Andersen, Vilsted. MM Martha. Peder Simonsen er gift med Ane, f. Jensen i Ranum 23. 11. 1879. Forældre: Chr. (Nøhr) Jensen, Ranum, Hustru Maren Kirstine. Bedsteforældre: MF Chr. Bach, Ranum. MM Ane Marie. I Ægteskabet er 5 Børn: Magda Kirstine 10. 7. 1906, Frida 6. 7. 1908, Signe 22. 10. 1911, Martha 9. 12. 1913 og Niels Peter 19. 11. 1920. Peder Simonsen overtog i 1912 Gaarden Matr. Nr. 2 a Bandsholm med et Areal paa 44 Tdr. Land. Stuehuset er opført 1891, mens Simonsen har bygget Kostald og Lade i 1934 samt tilplantet 4 Tdr. Land med Gran og Fyr og derforuden plantet Læbælter samt anlagt Have. Der er ogsaa anskaffet Nutidens Maskiner og Redskaber. Siden sin Mands Død har Fru Simonsen drevet Gaarden med Sønnen til Hjælp. Normal Besætning bestaar af 10 Køer, 15 Ungkreaturer, Traktor, 2 Søer, og der leveres ca. 40 Svin aarlig.

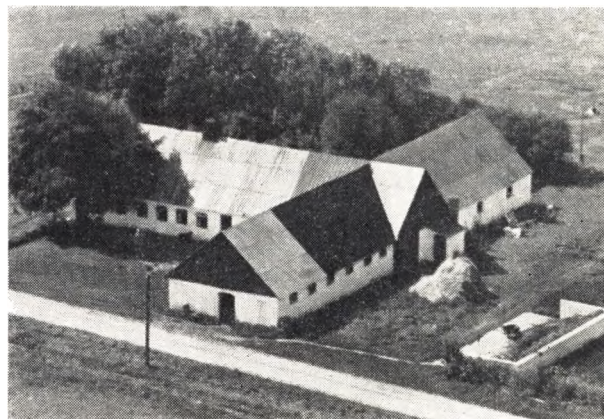

STRØM, JENS., Gdr., Vingaard, Nr. Haubro, Haubro,

er født i Ranum 6. 5. 1904. Forældre: Chr. Strøm, Brøttrup, Ranum, Hustru Hedvig Martine, f. i Løgsted. Bedsteforældre: FF Jens Strøm. FM Bodil. MF Mathias Bennike. Jens Strøm er gift med Gertrud, f. Jensen i Alstrup 8. 2. 1914. Forældre: Jeppe Jensen, Stidstrup, Hustru Margrethe. Bedsteforældre: FF Hans Jensen. FM Nikoline. MF Chr. Andersen, Biersted, Vendsyssel. I Ægteskabet er 2 Børn: Christian 23. 11. 1936 og Grethe 26. 11. 1937. Jens Strøm overtog i 1947 Gaarden Matr. Nr. 2 b Haubrogaarde med et Areal paa 18½ Td. Land, der er udstykket fra Haubrogaard. Bygningerne er opført ca. 1895. Strøm har

tidligere haft en Ejendom i Fandrup paa 7½ Td. Ld. i 2½ Aar og en anden Ejendom i Flejsborg med et Areal paa 45 Tdr. Land i 12 Aar. Normal Besætning i Dag er 6 Køer, 4 Kvier, 4 Kalve, 2 Heste, og der leveres ca. 25 Svin aarligt.

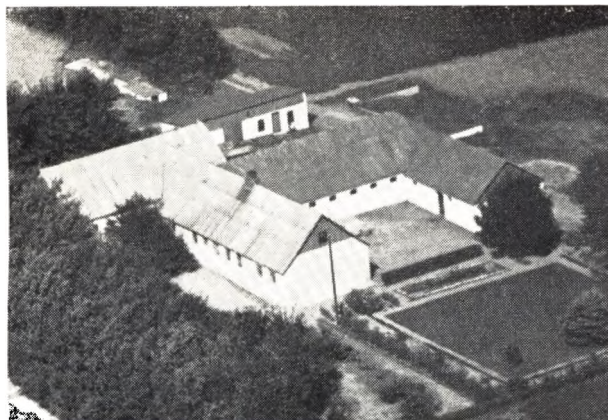

**SØRENSEN, ARNE, Gdr., Stenhøjgaard,
Nr. Haubro, Haubro,**

er født samme St. 3. 8. 1912. Forældre: Lars Krogh Sørensen (Smed), Haubro, Hustru Kirstine, f. i Bejstrup. Bedsteforældre: FF Peder Sørensen. FM Johanne. MF Søren Poulsen. MM Else Marie. Arne Sørensen er gift med Anna Margrethe, f. Ørndrup i Haubro 3. 5. 1921. Forældre: Søren Ørndrup, f. i Krogstrup, Hustru Jensine, f. i Blære. Bedsteforældre: FF Mogens Ørndrup. FM Maren. MF Niels Christensen (Hansen). MM Grethe. I Ægteskabet er 2 Børn: Erling 16. 5. 1943 og Else 4. 12. 1947. Arne Sørensen overtog Gaarden Matr. Nr. 1 g efter sin Far med et Areal paa 33 Tdr. Land. Jorden er ca. 1890 udstykket fra Chr. Holms Gaard til Sørensens Far og han opførte en Vinkelbygning. Stuehuset er siden moderniseret og der er lagt fast Tag paa og baade Lade og Kostald er blevet udvidede. Sørensens Far har faaet opdyrket ca. 15 Tdr. Land Hede. Normal Besætning bestaar af 8 Køer, 12 Ungkreaturer, 3 norske Heste, 3 Søer, og der leveres ca. 30 Svin aarligt.

SØRENSEN, KARL, Gdr., Jelstrup, Haubro,

er født i Sognet 10. 3. 1910. Forældre: Anton Sørensen, f. i Fjeldsø, Hustru Elisabeth, f. i Oudrup. Bedsteforældre: FF Karl Sørensen. FM Kirstine. MF Chr. Nielsen. Karl Sørensen er gift med Margrethe, f. Nielsen i V. Hornum 8. 2. 1906. Forældre: Laust Nielsen, Søttrup, V. Hornum, Hustru Mariane. Bedsteforældre: MF Søren Vadum Sørensen. MM Karoline. I Ægteskabet er 1 Barn: Annalise 17. 3. 1948. Karl Sørensen overtog i 1936 Gaarden Matr. Nr. 3 c med et Areal paa 22 Tdr. Land, der er udstykket fra Sognefoged Chr. Bystrups Gaard i Jelstrup. Stuehuset er opført ca. 1908, men siden moderniseret. Kostalden har Sørensen bygget 1941 samt Materialhus i 1950 og Hønsehus i 1938, Laden er bygget 1910. Der er inst. elektr. Lys og Kraft samt Nutidens Maskiner. Normal Besætning bestaar af 7 Køer, 8 Ungkreaturer, 2 Heste, 2 Søer, og der leveres ca. 25 Svin aarligt.

THOFT, HARRY, Gdr., Jelstrup, Haubro,

er født i Skarp, Salling, 10. 8. 1913. Forældre: Chr. Thoft, Salling, Hustru Mary. Bedsteforældre: FF

Lmd. P. M. Thoft. FM Mette Marie. MF Chr. Møller. MM Jakobine. Harry Thoft er gift med Ingefred, f. Skou i Oudrup 28. 3. 1927. Forældre: Chr. Skou, f. i Ullits, Hustru Marie, f. paa Mors. Bedsteforældre: FF Niels Skou. FM Mette. MF John Krog. MM Mariane. I Ægteskabet er 2 Børn: Gunhild 17. 9. 1950 og Carsten 14. 11. 1952. Harry Thoft overtog i 1950 Ejendommen Matr. Nr. 3 d med et Areal paa 16 Tdr. Land. Normal Besætning bestaar af 6 Køer, 8 Ungkreaturer, 2 Heste, 1 So, og der leveres ca. 20 Svin aarligt.

THOLSTRUP, CHR., Gdr., Jelstrup pr. Haubro,

er født samme St. 6. 2. 1913. Forældre: Jens Tholstrup, f. i Gislum, Hustru Jensine, f. i Haubro. Bedsteforældre: FF Poul Tholstrup. FM Kirstine. MF Niels Støttrup. MM Else Marie. Chr. Tholstrup er gift med Ellen Ingeborg, f. Nielsen i Aars 1. 5. 1923. Forældre: Poul Simon Nielsen, f. i Taastrup, Møldrup, Hustru Ane Marie, f. i Frederikshavn. Bedsteforældre: FF Erik Nielsen. FM Marie. MF Niels Chr. Jensen. MM Bertha. I Ægteskabet er 4 Børn: Bent 21. 3. 1944, Vagn 30. 12. 1945, Tyge 24. 7. 1947 og Elin 2. 2. 1952. Chr. Tholstrup overtog i 1950 Gaarden Matr. Nr. 6 a med et Areal paa 20 Tdr. Land, der er udstykket fra Anton Poulsens Gaard i Jelstrup. Bygningerne er opført 1936, og Besætningen var ved Overtagelsen paa 5 Køer, 5 Ungkreaturer, 2 Heste, 1 So og 12 Svin, men i Dag er der 7 Køer, 9 Ungkreaturer, 3 Heste, 2 Søer, og der leveres ca. 30 Svin aarligt.



**TROELSEN, KARL, Lmd., Petersminde,
Bandsholm, Haubro,**

er født i Vindblæs 18. 12. 1904. Forældre: Søren Troelsen, Tolstrup, Hustru Karen Kirstine, f. i Vindblæs. Bedsteforældre: FF Troels Sørensen. FM Kristiane. MF Peder Vestergaard. MM Ellen. Karl Troelsen er gift med Helga, f. Albert i Holsted 23. 11. 1921. Forældre: Vilhelm Albert, Tirslund, Hustru Kristiane, f. i Asbo. Bedsteforældre: FF Konrad Albert. FM Kirstine. MF Anders Andersen. MM Maren. I Ægteskabet er 2 Børn: Kaj 24. 5. 1945 og Erling Albert 10. 10. 1946. Karl Troelsen overtog i 1947 Ejendommen Matr. Nr. 1 d Bandsholm med et Areal paa 17 Tdr. Land. Bygningerne er opført ca. 1880, og normal Besætning bestaar i Dag af 6 Køer, 6 Ungkreaturer, 2 Heste, 2 Søer, og der leveres ca. 20 Svin aarligt.

**THYRRESTRUP, CHR. KNUDSEN, Gdr.,
Bandsholmgaard, Haubro,**

er født samme St. 15. 4. 1914. Forældre: Anders

Thyrrestrup, Thyrrestrup, Bindslev, Hustru Kirstine Marie, f. i Binderup. Bedsteforældre: FF Gdr. Anders Andersen, Thyrrestrup. FM Inger Marie. MF Gdr. Niels Chr. Knudsen, Binderup. MM Inger Kirstine. Chr. Thyrrestrup overtog i 1948 Gaarden Matr. Nr. 1 a Bandsholm efter sine Forældre med et Areal paa 56 Tdr. Land. Stuehuset er opført 1908, Laden 1910, Kostalden 1912, Hestestalden restaureret i 1930, og Gaarden har været i Slægtens Eje siden Bedstefaderen Anders Andersen købte den i 1881. Før den kom i Slægtens Eje var Arealet betydelig større, da der er blevet udstykket herfra. Normal Besætning er i Dag 14 Køer, 20 Ungkreaturer, 2 Heste og Traktor, 4 Søer, og der leveres ca. 80 Svin aarligt.

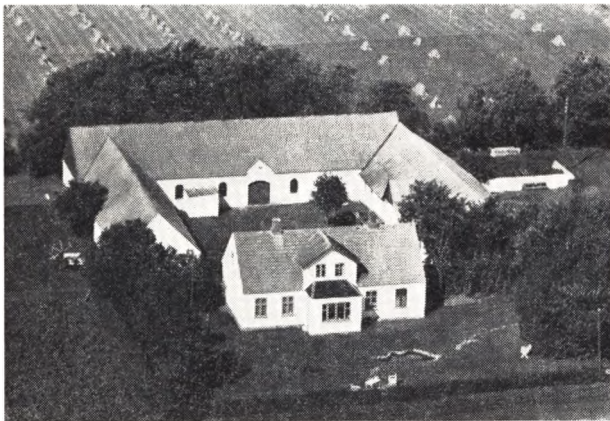

THYRRESTRUP, DUSENIUS, Gdr., Annexgaard, Haubro,

er født paa Bandsholmgaard, Haubro, 12. 7. 1887. Forældre: Anders Andersen Thyrrestrup, Thyrrestrup, Bindslev, Hustru Inger, f. i Bislev. Bedsteforældre: FF Gdr. Anders Andersen, Thyrrestrup. FM Inger Marie. MF Niels Mortensen, Nordenbjerg. MM Mette Katrine. Dusenius Thyrrestrup er gift med Inger Marie, f. Andersen i Skovgaard, Hvorup, 14. 9. 1893. Forældre: Hans Chr. Andersen, Voerbjerg, Hustru Ane Cecilie, f. i Hune. Bedsteforældre: FF Gdr. og Musiker Anders Andersen. MF Peder Olsen Pedersen. MM Ane Katrine. I Ægteskabet er 6 Børn: Ludvig 14. 9. 1911, Charles 28. 9. 1913, Dagny 29. 10. 1915, Harry 30. 6. 1921, Thyge 4. 8. 1922 og Edith 25. 6. 1926. Dusenius Thyrrestrup overtog i 1911 Gaarden Matr. Nr. 10 a med et Areal paa 33 Tdr. Land samt 8 Køer + Opdræt og 3 Heste. Prisen var 18.000 Kr. og han overtog den efter sin første Kones Bedstemo-

der, Louise Andersen, som blev paa Gaarden paa Af-tægt. I 1919 blev der tilkøbt 4 Tdr. Land. Stuehus og Kostald er opført 1911, mens Lade og Hestestald er fra 1919. Gaarden har været i Slægtens Eje ca. 160 Aar og laa tidligere i Haubro By og var Annexgaard til Aars, men blev flyttet hertil ved Udskiftningen. Normal Besætning bestaar af 10—12 Køer, 15 Ungkreaturer, 4 Heste, 4 Søer, og der leveres ca. 40 Svin aarligt.



ØRNDRUP, SØREN, Gdr., Kjærgaard, Haubro,

er født i Krogstrup, V. Hornum, 9. 12. 1873 og død 21. 10. 1943. Forældre: Mogens Ørndrup, Krogstrup v. Hornum, Hustru Maren, f. i Lundby. Søren Ørndrup var gift med Jensine, f. Christensen i Blære 13. 4. 1895. Forældre: Niels Chr. Christensen, Blære, Hustru Ane Margrethe. Bedsteforældre: FF Lmd. Chr. Hansen, Blære. FM Maren. MF Lmd. Jens Madsen, Blære. MM Else. Søren Ørndrup har i 1. Ægteskab 5 Børn: Martin 10. 10. 1904, Marie 2. 2. 1906, Karl 10. 9. 1911, Mathilda 9. 5. 1913, Olga 24. 11. 1914. I 2. Ægteskab er der 8 Børn: Anna Margrethe 3. 5. 1921., Arne 18. 9. 1923, Signe 15. 1. 1925, Niels 1. 5. 1926, Rigmor 6. 11. 1928, Ejner 14. 12. 1929, Ellen 1. 12. 1931 og Ingrid 27. 5. 1937. Søren Ørndrup overtog Kjærgaard i 1913 med et Areal paa 64 Tdr. Land. Matr. Nr. 3 a Nr. Haubro. Laden er ældre, men udvidet af Ørndrup 1930, Stuehuset opført ca. 1910, Kostalden 1916, Heste- og Svinestald 1925 og Hønsehuset 1935. Søren Ørndrup har drænet ca. det halve af Marken samt opdyrket ca. 5 Tdr. Land Hede. Besætningen var ved hans Død 16 Køer, 25 Ungkreaturer, 7 Heste og ca. 40 Svin. Arealet var her før Ørndrup købte den større.

AARS SOGN

omgives af Annekset Havbro, Ulstrup, Blære og Giver Sogne samt Gislum Herred (Binderup, Gislum og Vonsild S.). Kirken ligger c. 21 km SSV. for Nibe og c. 36 km SV. for Aalborg. De noget højtliggende, bakkede Jorder (højeste Punkt 61 m; Galgehøje) er sandede og sandmuldede. Halkær Aa, der opstaar af to Bække i Sognet, danner Sognegrænsen mod SØ. og NV. Gennem Sognet gaar Landevejen fra Løgstør til Hobro samt Hobro—Løgstør Banen og Svenstrup—Nibe—Aars og Hvalpsund—Aars Banen.

Befolkning i 1921: 2603 (1801: 380, 1850: 542, 1901: 1367), boende i 433 Gaarde og Huse. Det samlede Hartkorn (1905): 185 Td.; 54 Gaarde med 151 og 100 Huse med 34 Td. Hartkorn, samt 39 jordløse Huse. Ejds. (1920): 5636, deraf Jordv.: 2135. Areal: 3859 ha, hvoraf (1919) besaaet med Hvede 2 ha, Rug 263, Byg 62, Havre 482, Blandsæd til Modenhed 86, Kartoffler 197, Foderroer 268; Brak udgjorde 127 ha, Grønfoeder og Græsning 1327, Haver o. l. 58, Tørvemoser 70, Skov 88, Heder og Lyngbakker 678, Klit-arealer og Stenmarker 23, Vandar. 6. Kreaturhold (1922): 515 Heste, 2297 Stk. Hornkvæg (deraf 991 Køer), 22 Geder, 734 Faar, 1448 Svin (1914: 2065).

I Sognet Byerne: Aars (1408 Ars, Aarszkierke) — 1. 2. 1921: 223 Gaarde og Huse og 1539 Indbyggere (1911: 1020 med bl. a. følgende Erhverv: Landbrug 62, Haandværk og Industri 411, Handel o. l. 261, Transport 95) — med Kirke, Præstegaard, Borger- og Realskole (kom-

munal, opr. 1920, udvidet med ny Bygn. 1923; 1 Overlærer, 8 Lærere og 3 Lærerinder), Landbrugsskole (opr. 1899), Teknisk Skole og Handelsskole (begge Aftenskoler), Museum, Missionshus (opf. 1897), kommunalt Alderdomshjem, Borger- og Haandværkerforeningens Alderdomshjem, Aars—Havbro Spare- og Laanekasse (opr. 1871; 31. 3. 1922 var Indsk. 515.423, Reserver 38.786 Kr.), Banken for A. og Omegn (A/S opr. 25. 5. 1899; Aktiekapital 400.000 Kr., 31. 12. 1921 var Indsk. 4.657.455, Reserver 141.025 Kr.), Filial af den danske Andelsbank, Bitingsted i Retskreds 65: Løgstør Købstad m. v., Valgsted for Aalborg Amtskreds. 4. Opstillingskreds til Folketinget, Apotek (opr. 1905), 2 Hoteller, Missionshotel, Bryggeri, Klædefabr., Farveri, Margarinefabrik, Andelsmejeri (opr. 1891, ombygget 1907), Uldspinderi, Maskinfabrik (Landbrugsmaskiner og Vindmotorer), Maskinsnedkeri, Mineralvandsfabrik, Vognfabrik, Cementvarefabrik, Andelssvineslagteri (opr. 1910), Mølle, Brugsforening, flere Købmandshandler m. m., Bogtrykkeri, Udgivelsessted for »Vort Landboblad« og »Himmerland«, Markedsplads (Marked i Februar, April, Maj, September (2 Markeder) og November med Heste og Kreaturer), Lystanlæg, Andelselektricitetsværk (opr. 1905), Vandværk (Interessentskab, anlagt 1904), Gasværk (privat, anlagt 1910), Jernbanestation (Endepunkt for Svenstrup—Nibe—Aars Banen og for Hvalpsund—Aars Banen). Telegrafstation og Postekspedi-

tion; Pisselhøj (1664 Piszelhøj) med Privatskole; Tandrup (1611 Tambdrup); Tolstrup (1611 Tolstrup) med Skole; Gundestrup (1475 Gunderstrup) med Skole, Købmandshandel og Aars Dampteglværk (A/S); Sjøstrup (Søstrup; 1611 Siøstrup) med Privatskole. Samlinger af Gaarde og Huse: Svenstrupgde. (1611 Suenndstrup), Slemstrupgaarde (1453 Slimstrup), Stenildhuse, Vester-Ovstrup, Øster-Ovstrup (1231 Ofhogstorp; 1408 Øster Oustrup) med Ovstrup—Aagaard Elektricitetsværk (privat, opr. 1912), Pugholm (1664 Pugholm), Dronningholm (1688 Dronningholm). — Gaarde: Stenildgaard (1231 Stenwædlæwat), Rævhale (1611 Reffhale), Dalsgaard (1509 Dalsgard), Bakgaard, Dybvad Vandmølle (1498 Dybuat).

Aars Sogn, en egen Sognekommune, i gejstlig Henseende forenet med Havbro S., har Tingsted i Aars og hører under Retskreds Løgstør Købstad m. m., Politikreds Nibe Købstad m. m. Aalborg Amtstuedistrikt, Himmerlands Lægekreds, Løgstør Skattekreds, Gislum Herreds Vurderingskreds, Amtets 4. Folketingskreds, 9. Forligskreds og 5. Udskrivningskreds' 368. Lægd. Kirken er selvejende (fra 1915).

Kirken var i sin oprindelige Skikkelse en romansk Granitkirke, bestaaende af Skib og Kor med fladt Bjælkeloft og paa en Sokkel med Skraakant. To af de oprindelige Vinduer er bevaret i Koret, og i den senere tilbyggede Del er anvendt en halvrund Tympanon med Kors fra den gamle Syddør samt et rigt profileret Vinduesoverligger. I Slutningen af Middelalderen tilføjedes ved Vestenden et Taarn af Munkesten og Kvadre fra Vestgavlen, senere gentagne Gange ombygget (paa Murene Aarst. 1857, 1877 og 1922); det hvælvede Taarnrum har Spidsbue ind til Skibet. I S. var tidligere et Vaabenhus; men det er nu fjernet, idet Kirken i 1921—22 var Genstand for en gennemgribende Udvidelse (Arkt. Mørk-Hansen). Den er nu et korsformet Anlæg, hvori den gamle Kirke udgør Korsarmene, medens der tværs igennem denne er bygget en ny stor Kirke, væsentligst af Munkesten i Munkeskifte og hvidkalket, med et bredt Skib i S. og et smallere Kor med Apsis i N. Skibet har Bjælkeloft ligesom Korsarmene, Koret Krydshvælving, Apsis Halvkuppel. Over

Korsskæringen er der bygget en Tagrytter. Paa Østsiden af Koret er indrettet et lille Sakristi, medens Sydenden af Skibet, foran hvilken en anselig Portalopgang af Granitkvadre med overliggende Galleri, er udskilt som Vaabenhus. Alterbord af røde Munkesten, Altertavle af fransk Kalksten med Frescomaleri af Rud. Petersen (den store Nadver); som Alterbordsplade tjener en Ligsten over Provsten Jens Nielsen, d. 1651. Alterkalk fra 1554 med Præsten Peder Stubs Navn. Langs Korets Sidevægge Korstole med Benyttelse af Stoledøre fra Begyndelsen af 17. Aarhundrede; paa Korvæggen et stort Krucifiks fra c. 1450. Muret Korskranke. Prædikestol af røde og gule Munkesten. Udskaret Træfont, malet i lyse Porcelænsfarver. En Del Stolegavle i det gamle Skib er fra 17. Aarhundrede (paa to af disse Aarstallet 1666 og Navnene Mette Jørgensdatter og Mette Sørensdatter). I Skibets Vestende over Vaabenhuset et Orgelpulpitur med et stort Orgel. Udvendig i det ny Skibs Mure Ligsten over Præsterne N. Jepsen Colding, d. 1759, og Fr. G. Stampe, d. 1802. Forskelligt ældre Inventar fra Kirken opbevares nu i Aars Museum. — Paa en lille nyopkastet Høj paa Kirkegaarden staar en Runesten med Indskrift paa begge Sider: »Asser satte denne Sten efter Val-Toke sin Herre. Stenen her vil stande længe og Val-Tokes Navn vide bære«.

Dalsgaard i Aars Sogn nævnes 1509. — Palle Lind pantsatte 1415 Ovstrupgaard til Aars Kirke, som 1434 fik Skøde paa Gaarden af Jes og Per Mortensen. — Fru Maren Krag til Rævhale nævnes 1654. — Slemstrup var blandt det Gods, Mour. Olsen (Krogno) arvede efter sin Moder Fru Anne Mouridsdatter (Gyldenstjerne, d. 1545); 1652 blev den af Henr. Bille solgt til Jomfru Elsebe Sandberg, som 1654 mageskiftede den til Peder Harbou, som samme Aar fik Skøde paa den af Jørgen Marsvin. P. H., hvis Hustru Maren Mund døde her 1661, og hvis Sønner Peder og Claus H. skrev sig til S. 1666 og 1682, skødede 1667 Gaarden (10 Td. H.) til den bekendte Guldmager Vald. Daa. 1682 erklærede Rentekammeret den for en Bondegaard, og 1683 blev den for Skatterestancer til dømt Kronen og udlagt til Ryttergods, men

1717 skødede Kongen den (6½ Td. H.) for 650 Rd. til Hans Wassard til Testrupgaard. — Aarsgaard nævnes i 17. Aarhundrede.

I et Tingsvidne af 1492 fortælles, at i Bondekrigen under Chrf. af Bayern »paa den Tid Piisselhøj og Slemstrup bleve brændte, da blev Rwnslycke ogsaa brændt, og var her Orlog og Krig i Landet, da det blev brændt.«

I det smukke Lystanlæg i Aars, der 1898 anlagdes af et privat Aktieselskab og hvis Pavilion oprindelig opførtes som Udstillingsbygning ved Amtsudstillingen 1910, er 1921 rejst et Mindesmærke (afsløret 11. 7.) for Landstingsmand Anders Thomsen, d. 1920, (Portrætbuste af Billedhugger Ølsgaard).

Fra Sognet hidrører et af de allermærkeligste Stykker fra Danmarks Oldtid: det store Sølvkar fra Gundestrup. Det fandtes Aar 1891 0,5 m dybt i Rævemose og var, da det i Oldtiden hensattes i Mosen (utvivlsomt som Offergave til Guderne), fortsættelig blevet skilt i sine enkelte Bestanddele. Karret dannes af: en lav Kumme, hvis Bund dækkes af en kredsrund Plade, samt flere firkantede Plader, der i en dobbelt Række (en ind- og en udvendig) har været fæstede til Kummens Rand som Overdel; indbyrdes og med Kummen har Pladerne været forbundne ved Jernbaand. Opadtil afsluttes Karret med en bred Kantning og har 2 Bæringene. Pladerne er rigt prydede med graverede eller opdrevene Figurer af meget vekslende Art,

gengivende dels formentlige Guder og Gudinder (saaledes den gallske Gud Cernunnos), dels forskellige Scener (Dyrekampe, Krigeroptog o. a.), Dyrefigurer m. m. Karret hidrører fra den ældre Jernalder (Tiden ved Chr. F.) og er sikkert forfærdiget her i Landet, men under Paavirkning af gallo-romersk Kunst. Ogsaa andre Oldtidsfund af ædelt Metal er fremdragne i Sognet, S. for Aars By saaledes et Fund af nogle Guldrakteater, Guldmønter og mindre Spiralringe af Guld og V. for Aars et Fund af 15 Guldrakteater m. m., det største hidtil kendte Brakteaterfund fra Danmark; begge Fund tilhører efterromersk Jernalder. Tra Tolstrup Hede stammer et Sølvfund fra Vikingetiden. Ogsaa paa jordfaste Oldtidsmindesmærker er Sognet ganske rigt; der kendes c. 125 Gravhøje, desuden N. for Tolstrup et Par Runddysser (nu ødelagte). N. for Tolstrup er fredlyst 3 Gravhøje. Paa det høje Bakkedrag SV. for Aars findes tildels i Grupper c. 20 Gravhøje, de fleste dog nu forstyrrede; en af disse Grupper kaldes Galgehøjene. V. for Aars By, ligeledes paa ret højt Terræn, ses de to Tinghøje.

I Klemmebrevet af 1555 bestemtes, at naar Præsten enten i Aars eller Havbro døde, skulde de to Sogne sammenlægges, hvilket ogsaa skete. Indtil 1555 var Giver ogsaa Anneks til Aars. I kommunal Henseende er Aars udskilt fra Annekset fra 1. 4. 1919.

ANDERSEN, JAKOB, Gdr., Pisselhøj, Aars,

er født i Skivum 15. 3. 1901. Forældre: Niels Chr. Andersen, Aars, Hustru Ane Kirstine. Bedsteforældre: FF Chr. Andersen (Sønderup). FM Ane. MF Chr. Sørensen (Otte). MM Ane Marie. Jakob Andersen er gift med Anna, f. Nielsen i Svinninge, Sjælland, 6. 9. 1903. Forældre: Julius Nielsen, f. i Rosdal, Aars, Hustru Karen Oline, f. i Rødning v. Viborg. Bedsteforældre: FF Niels Pallesen. FM Ane. MF Julius Hansen. MM Mariane. I Ægteskabet er 5 Børn: Aase 15. 7. 1936, Lis 17. 8. 1937, Kjeld 13. 5. 1939, Kaj 5. 7. 1940 og Niels Chr. 29. 4. 1942. Jakob Andersen overtog i 1935 Gaarden Matr. Nr. 6 a Pisselhøj efter Forældrene med et Areal paa 46 Tdr. Land, deraf er

3 Tdr. Land Plantage. Stuehuset er opført 1905 af Andersens Morbroder, Jens Jakobsen, der under dette Byggeri faldt ned og døde. Andersens Far har bygget Kostald og Lade 1910 samt Svinestald i 1930. Gaarden har siden Andersens Bedsteforældre i 1874 overtog den været i Slægtens Eje. Andersens Far har opdyrket ca. 12 Tdr. Land Hede. Normal Besætning bestaar i Dag af 9 Køer, 10 Ungkreaturer, 3 Heste, 4 Søer, og der fedes ca. 20 Svin aarligt.

BACH, AUGUST, Landmand, Præstegaards Mark, Aars,

er født i Ulstrup 9. 8. 1901. Forældre: Peder Bach, f. i Guldager, Simsted, Hustru Jensine, f. i V. Hornum. Bedsteforældre: FF Niels Bach. FM Ane. MF

Jens Jensen (Jørgensen). MM Ane. August Bach er gift med Kirstine, f. Christensen i Gislum 13. 2. 1902. Forældre: Lene Kirstine Nielsen, f. i Vonsild. Bedsteforældre: MF Niels Bach. MM Nikoline. August Bach overtog i 1928 Ejendommen Matr. Nr. 3 med et Areal paa 14 Tdr. Land, der i 1926 blev udstykket fra Aars Præstegaard, hvilket Aar der ogsaa blev opført en Vinkelbygning bestaaende af Stuehus, Stald og Lade. Normal Besætning er i Dag 5 Køer, 3 Kalve, 2 Heste, 1 So, og der leveres ca. 15 Svin aarligt.

**CHRISTENSEN, ANDERS BBOMARK, Gdr.,
Gundestrup, Aars,**

er født i Binderup 15. 11. 1928. Forældre: Thomas Christensen, f. i Tolstrup, Næsborg, Hustru Jensine, f. i Veggerby. Bedsteforældre: FF Jens Peder Christensen. FM Karen Marie. MF Anders Thomsen Sørensen. MM Karen Marie. Anders B. Christensen er gift med Krista, f. Frændrup Christensen i Aars 15. 9. 1928. Forældre: Magnus Christensen, f. i Tandrup, Aars, Hustru Anna Marie, f. i Blære. Bedsteforældre: FF Jens Chr. Christensen. FM Larsine. MF Anders Jensen. MM Jensine. Anders B. Christensen overtog i 1952 Gaarden Matr. Nr. 2 b med et Areal paa 22 Tdr. Land. Stuehuset er opført 1910, men ombygget i 1953, Kostalden er bygget 1949, hvilket Aar Laden blev delvis ombygget. Af Arealet er 10 Skp. Land Eng og ca. ½ Td. Land fredet Hede. Normal Besætning er i Dag 8 Køer, 7 Ungkreaturer, 2 Heste, 2 Søer, og der leveres ca. 25 Svin aarligt.

**CHRISTENSEN, HANS P., Lmd., Stenildvad Mk.,
Aars,**

er født i Ulbjerg 10. 10. 1889. Forældre: Chr. Christensen, Fragtrup, Hustru Ane Marie, f. i Overlade. Bedsteforældre: FF Hans Christensen. MF P. Chr. Nielsen. Hans P. Christensen er gift med Nielsine, f. Nielsen i Haverslev 14. 11. 1885. Forældre: Jens Chr. Nielsen, Haverslev, Hustru Karen. Bedsteforældre: FF Niels Jensen. FM Ane Marie. MF Niels Søndergaard. I Ægteskabet er 5 Børn: Jens Chr. 24. 10. 1914, Chr. Marius 19. 1. 1917, Marie 2. 4. 1919, Edith 20. 3. 1922 og Grethe 2. 8. 1927. Hans P. Christensen købte i 1921 12 Tdr. Land og opførte samme Aar Stuehus, Stald og Lade. Der blev begyndt med 1 Kvie og 1 Hest, men nu bestaar Besætningen af 5 Køer, 3 Ungkreaturer, 2 Heste, 1 So, og der leveres ca. 20 Svin aarligt. Der er gennem Tiden blevet anskaffet Nutidens Maskiner og Redskaber.

**CHRISTENSEN, SØREN MARINUS, Landmand,
»Rønnely«, Aars,**

er født i Farsø 1. 9. 1900. Forældre: Søren Chr. Christensen (Sigvardsen), Haubro, Hustru Else Marie. Bedsteforældre: FF Peder Sigvardsen Christensen, Jelstrupgaard, Haubro. FM Ane Marie, f. i Farsø. MF Jens Mortensen. MM Else Marie. Søren Christensen er gift med Petra, f. Sørensen i Aars 22. 2. 1901. Forældre: Jens Sørensen, Gislum, Hustru Ane Marie, f. i Sjøstrup, Aars. Bedsteforældre: FF Søren Nielsen. FM Karen. MF Mikkel Johansen, Nykøbing Mors. MM Birthe, f. i Aars. I Ægteskabet er 2 Børn: Erik 13. 2. 1927 og John 20. 1. 1930. Søren M. Christensen overtog i 1925 Gaarden Matr. Nr. 13 bk, der er udstykket fra en nu nedlagt Gaard med et Areal paa 20 Tdr. Land. Bygningerne er opført 1923, dog blev Laden udvidet i 1935, og i 1938 blev der bygget Hønsehus. Normal Besætning bestaar af 6 Køer, 8 Ungkreaturer, 3 Heste, 3 Søer, og der leveres ca. 20 Svin aarligt.

**FREDERIKSEN, POUL, Lmd., Mosevang,
Sjøstrup, Aars,**

er født i Skelund 24. 5. 1925. Forældre: Martinus Frederiksen, Rostrup, Hustru Helga, f. i Gistrup. Bedsteforældre: FF Anders Chr. Frederiksen. FM Katrine. MF Poul Larsen. MM Kristine. Poul Frederiksen er gift med Lydia, f. Jensen i Sejlstrup 18. 7. 1922. Forældre: Søren Jensen, Vennebjerg, Hustru Elisa, f. i Hørby. Bedsteforældre: FF Jens Jensen. FM Kristine. MF Sigfred Møller. MM Else Marie. I Ægteskabet er 1 Barn: Hans Christian 1. 9. 1952. Poul Frederiksen overtog i 1951 Ejendommen Matr. Nr. 6 l med et Areal paa 10 Tdr. Ld. Bygningerne, der bestaar af en Vinkelbygning, er opført 1932 efter Brand. Normal Besætning i Dag er 3 Køer, 4 Ungkreaturer, 2 Heste, 3 Søer, og der leveres ca. 7 Svin aarligt.

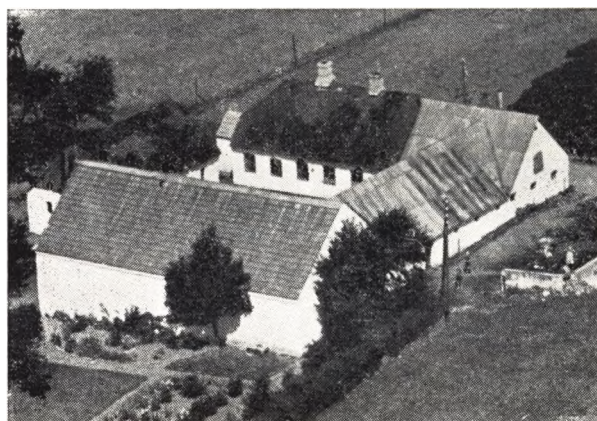

HANSEN, PEDER NORMANN, Gdr., Sjøstrup, Aars,

er født i Ravnkilde 4. 10. 1904. Forældre: Niels Peder Hansen og Hustru Martine f. i Ravnkilde. Bedsteforældre: MF Jørgen Peder Larsen. MM Else Marie. Peder N. Hansen er gift med Laura Kirstine f. Andersen i Blære 22. 5. 1909. Forældre: Niels Andersen (Holm), Blære, og Hustru Mette Marie f. i Bjørnstrup. Bedsteforældre: FF Laust A. Holm. FM Kirstine. MF Søren Chr. Hansen. MM Kirstine. I Ægteskabet er 4 Børn: Annalise 18. 12. 1936, Grethe 16. 7. 1938, Kaj 22. 6. 1941 og Kirsten Jytte 7. 12. 1951. Peder Normann overtog i 1945 Gaarden Matr. Nr. 6 c med et Areal paa 24 Tdr. Ld. Kostald og Lade er ombygget 1946 og Stuehuset er moderniseret i 1947. Normal Besætning bestaar af 7 Køer, 8 Ungkreaturer, 2 Heste, 4 Søer, og der leveres ca. 20 Svin aarligt. Peder Norman har i 1952 inst. aut. Vandværk.

HJORTH, VILLY KJÆR, Gdr., Pisselhøj, Aars,

er født i Ulstrup 15. 5. 1929. Forældre: Thorvald Hjorth, og Hustru Martha. Bedsteforældre: MF Laurids Kjær. MM Eleonora Margrethe Kirstine. Villy Kjær Hjorth er gift med Ella f. Sørensen i Blære 20. 10. 1931. Forældre: Karl Sørensen, Blære, og Hustru Helga. Bedsteforældre: MF Marinus Rask. MM Dorthea. Villy Hjorth overtog i 1952 Gaarden Matr. Nr. 3 b med et Areal paa 43 Tdr. Ld., hvoraf 3 Tdr. Ld. er Plantage. Jorden er i 1862 udstykket fra Alfred Jensens Gaard, hvilket Aar Bygningerne er opført. Ved Overtagelsen var der 5 Køer og 2 Heste, men i Dag er normal Besætning 8 Køer, 10 Ungkreaturer, 2 Heste, 4 Søer, og der leveres ca. 50 Svin aarligt.

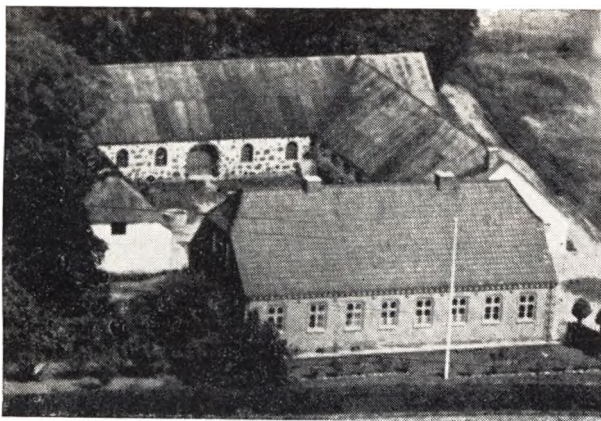

JAKOBSEN, JENS PEDERSEN, Gdr., Vestergaard, Gundestrup, Aars,

er født samme Sted 6. 9. 1915. Forældre: Niels Anton Jakobsen, Giver, og Hustru Sørine f. i Vestergaard, Aars. Bedsteforældre: FF Jakob Mikkelsen. FM Katrine. MF Chr. Bjørn. MM Margrethe f. i Vestergaard, Aars. Jens Jakobsen er gift med Anna f. Jensen Bay i Vindblæs v. Hadsund 22. 4. 1919. Forældre: Jens Jensen Bay og Hustru Poulina f. i Hou v. Mariager. Bedsteforældre: FF Per Bay. FM Lene. MF Anders Bach. MM Marie. Jens Jakobsen overtog i 1946 sin Fødegaard Matr. Nr. 7 a med et Areal paa ca. 30 Tdr. Ld., der tidligere var større, da der er blevet udstykket en Ejendom herfra før 1900. Hestestalden, der tidligere har været Stuehus, er opført før 1850, mens Jakobsens Far har bygget Kostald og Lade i 1910 samt Stuehus 1927. Jakobsens Far har tilkøbt 5 Tdr. Ld., og den har været i Slægtens Eje gennem mindst 4 Generationer. Normal Besætning er i Dag 10 Køer, 12 Ungkreaturer, 3 Heste, 1 So, og der leveres ca. 35 Svin aarligt.

JENSEN, AKSEL CHR., Gdr., Nørregaard, Sjøstrup, Aars,

er født samme Sted 11. 8. 1911. Forældre: Søren Chr. Jensen, Nørregaard, Aars, og Hustru Jensine f. i Oustrup. Bedsteforældre: FF Jens Jensen, Nørregaard, Aars. FM Karen Marie. MF Husm. Chr. Toldbod, Oustrup. MM Kirstine. Aksel Jensen er gift med Louise Kirstine f. Hansen i Aarestrup 31. 12. 1912. Forældre: Niels Peder Hansen og Hustru Martine f. i Ravnkilde. Bedsteforældre: MF Jørgen Peder Larsen. MM Else Marie. I Ægteskabet er 3 Børn: Edith 24. 10. 1940, Søren Chr. 8. 8. 1944 og Karen Jensine 28. 4. 1951. Aksel Jensen overtog i 1939 sin Fødegaard Matr. Nr. 1 a med et Areal paa 29 Tdr. Ld., der tidligere var større, da der er udstykket herfra. Stuehuset er opført af Jensens Far 1914 samt Kostald og Lade i 1930. Hestestalden er bygget ca. 1904 og Materialhuset 1949. Gaarden har været i Slægtens Eje siden Jensens Oldefar for ca. 150 Aar siden købte den. Normal Besætning er i Dag 9 Køer, 14 Ungkreaturer, 3 Heste, 4 Søer, og der leveres ca. 30 Svin aarligt.

JENSEN ALFRED, Gdr., Stenstrupgaarde, Aars,

er født samme Sted 16. 4. 1902. Forældre: Jens Jensen f. i Barmer, og Hustru Mette f. i Vanstedgaard, Barmer. Bedsteforældre: FF Jens Chr. Mikkelsen. MF Mads Nielsen (Rasmussen). MM Kristiane. Alfred Jensen er gift med Marie f. Jensen i Farsø 12. 7. 1917. Forældre: Niels Chr. Jensen, Farsø, og Hustru Johan-

ne Marie f. i Strandby. Bedsteforældre: FF Peder Jensen. MF Chr. Christensen. MM Karen. Alfred Jensen overtog i 1941 Fødegaarden sammen med sin Bror, men blev selv Ejer af den i 1945. Matr. Nr. 3 a Slemstrup, og Arealet er 40 Tdr. Ld. Gaarden har siden Faderen i 1888 købt den været i Slægtens Eje. Jensens Far døde i 1918, men hans Kone fortsatte Driften med Sønnernes Hjælp. Kostald og Lade er opført efter Brand 1936, og Stuehuset er bygget 1935, mens Hestestalden er fra 1904 og 1922. I 1888 bestod Besætningen af 2 Heste, 3 Køer, 3 Ungkreaturer og 2 Grise, men i Dag er normal Besætning 12 Køer, 20 Ungkreaturer, 4 Heste, 2 Søer, og der leveres ca. 30 Svin aarligt.

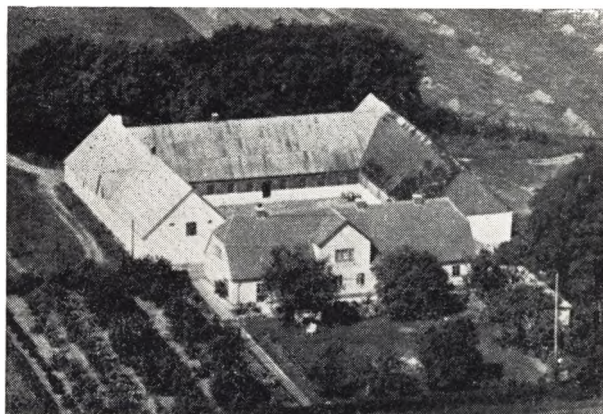

JENSEN, JENS CHR., Gdr., Kjærgaard, Gundestrup, Aars,

er født samme Sted 8. 10. 1901. Forældre: Chr. Jensen, Kjærgaard, Aars, og Hustru Else Marie f. i Haulbro. Bedsteforældre: FF Jens Chr. Jensen, Kjærgaard Aars. FM Ane Marie f. i Skivum. MF Laust Chr. Nielsen. MM Ane Kvist. Jens Chr. Jensen er gift med Anna Marie f. Andersen i Aars 25. 2. 1902. Forældre: Anders Chr. Andersen, Svenstrup, og Hustru Ane Marie. Bedsteforældre: FF Anton Andersen. FM Sine. MF Peder Chr. Jensen. MM Inger. I Ægteskabet er 3 Børn: Gunnar Chr. 2. 9. 1924, Leon Anders Kvist 5. 12. 1928 og Kjeld Arnold 11. 12. 1934. Jens Chr. Jensen overtog i 1942 sin Fødegaard Matr. Nr. 1 a Gundestrup med et Areal paa 50 Tdr. Ld. Stuehuset er opført af Bedstefaderen i 1866, men restaureret i 1948, Laden opført 1912 og Ko- og Hestestald 1922. Arealet har tidligere været 110 Tdr. Ld., men der er blevet udstykket 4 Ejendomme herfra. Det er nu 4. Generation, der er Ejer af Gaarden. I 1950 blev der anskaffet Traktor, saa der nu kun holdes 1 Hest. Da Faderen i 1900 overtog Gaarden for en Pris af 14,000 Kr. med et Areal paa 80 Tdr. Ld., var der 8 Køer, 2 Stude samt Ungkreaturer og Faar. Jensens Far har solgt 38 Tdr. Ld. Hede fra og købt 8 Tdr. Ld. Eng. Normal Besætning i Dag er 12 Køer, 25 Ungkreaturer, 1 Hest samt Traktor, 8 Søer, og der leveres ca. 50 Svin aarligt.

JENSEN, OTTO, Gdr., Vestermark, Aars,

er født i Ulstrup 25. 5. 1903. Forældre: Niels Peder Jensen (Trilling) f. i Blære 12. 12. 1859 og Hustru Martine f. i Ulstrup. Bedsteforældre: FF Jens Peder Nielsen. FM Marie. MF Jens Andersen (Frandsen). MM Nikoline. Otto Jensen er gift med Olga, f. Peder-

sen i St. Binderup 17. 3. 1903. Forældre: Morten Pedersen f. i Simested og Hustru Maren f. i Ullits. Bedsteforældre: FF Peder Kræmer. FM Kirstine. MF Peder Nørgaard. MM Karen Marie. I Ægteskabet er 4 Børn: Kjeld 25. 3. 1928, Erling 23. 5. 1930, Erik 7. 11. 1932 og Erna 13. 12. 1938. Otto Jensen overtog i 1948 Gaarden Matr. Nr. 1 d med et Areal paa 22 Tdr. Ld. Gaarden er udstykket fra Skolejorden i Aars og Stuehuset er opført 1915, mens Lade og Stald er bygget 1899. I 1949 blev der bygget nyt Hønsehus m. m. Normal Besætning i Dag er 7 Køer, 8 Ungkreaturer, 2 Heste, 2 Søer, og der leveres ca. 25 Svin aarligt.



JOHNSEN, TAGE, Gdr., Sjøstrup, Østergaard, Aars,

er født i Skivum 19. 6. 1923. Forældre: John Johnsen, Skivum, og Hustru Tobine f. i Blære. Bedsteforældre: FF Peder Arild Johnsen. FM Ane Sofie. MF Anders Frederiksen. MM Marie. Tage Johnsen er gift med Ruth Inga f. Bech i Hvam 14. 7. 1922. Forældre: Niels Skov Bech, Grynderupgaard, og Hustru Krista f. i Aalestrup. Bedsteforældre: FF Jens Bech. FM Kirsten Dalsgaard Jensen. MF Jens Chr. Christensen. MM. Severine. I Ægteskabet er 5 Børn: Poul og Hans 18. 5. 1948, Jens 16. 9. 1949 og Kirsten og Per 22. 9. 1951. Tage Johnsen overtog i 1951 Gaarden Matr. Nr. 8 a med et Areal paa 47 Tdr. Ld., deraf er 13 Tdr. Ld. Eng. Arealet har tidligere været 100 Tdr. Ld., da der er blevet udstykket flere Ejendomme herfra. Stuehuset er opført 1914 og de øvrige Bygninger omtrent samtidig dog er Ko- og Svinestald blevet moderniseret i 1953. Normal Besætning bestaar af 12 Køer, 12 Ungkreaturer, 3 Heste, 10 Søer, og der leveres ca. 40 Svin aarligt. Tage Johnsen har fra 1948-51 drevet en Gaard i Flejsborg med et Areal paa 46 Tdr. Ld.

KJÆRGAARD, NIELS, Gdr., Sjøstrup, Aars,

er født i Blære 2. 1. 1918. Forældre: Søren Kjærgaard, Lille Vorde (Kjærgaarden), og Hustru Karen Kirstine f. i Troelstrup Blære. Bedsteforældre: FF Niels Nielsen, Kjærgaarden, Lille Vorde. FM Helene f. i Lundegaardene v. Aalborg. MF Søren Andersen, Troelstrup. MM Marie f. i Ejdrup. Niels Kjærgaard er gift med Karen Marie f. Christensen i Skivum 1. 1. 1918. Forældre: Johan Arnold Christensen, Haverslev, og Hustru Martha Kirstine f. i Fredericia. Bedsteforældre: FF Chr. Christensen, Hobro. FM Karen Marie f. i Haverslev Arden. MF Hans Peder Honore f. i Fredericia. MM Marie f. i Refstrup Mølle, Sønderup. I Ægteskabet er 3 Børn: Ole Kjærgaard 31. 5. 1945 og død 24. 4. 1950, Hans Jørgen 23. 12. 1947 og Hanne Lis-

beth 19. 9. 1953. Niels Kjærgaard overtog i 1947 Gaarden Matr. Nr. 4 n med et Areal paa 18½ Td. Ld., der i 1937 blev udstykket fra Peder Pedersens Gaard, og Bygningerne blev opført samme Aar, dog blev der i 1952 bygget Materialhus. Niels Kjærgaard har de sidste 13 Aar fabrikeret Tørv, ca. 3 Mill. i hver Sæson. Normal Besætning bestaar i Dag af 4 Køer, 4 Ungkreaturer, 1 Hest samt Traktor, 2 Søer, og der leveres ca. 10 Svin aarligt.

LARSEN, EJNAR ANTON, Landmand, Silvad, Gundestrup Aars,

er født i Sjøstrup Aars 11. 6. 1907 og død 1947. Mor: Karen Kirstine Larsen f. i Gundestrup Aars. Ejnar Larsen var gift med Ellen f. Poulsen i Ulstrup 1. 9. 1916. Forældre: Johan Poulsen og Hustru Katrine f. i Aars. Bedsteforældre: MM Inger Marie Sørensen. I Ægteskabet er 5 Børn: Johan Poulsen 16. 4. 1936, Knud Erik 26. 7. 1938, Maren Katrine 1. 4. 1941, Ruth Bodil 23. 4. 1944 og Lejla Elinor 23. 7. 1947. Ejnar Larsen overtog i 1935 Ejendommen Matr. Nr. 3 f med et Areal paa 8 Tdr. Ld. Larsen har i 1939 ombygget Lade og Kostald, og Stuehuset er ombygget i 1951. Normal Besætning er i Dag 5 Køer, 3 Ungkreaturer, 2 Heste, 1 Føl samt 2 Søer.

LYNDERUP, EJNER, Landmand, Dalhuset, Gundestrup Aars,

er født i Sognet 1. 4. 1899. Forældre: Pouline Lynderup, Nyrop Gislum. Bedsteforældre: MF Poul Chr. Jensen, Hotel Himmerland, Aars. MM Else f. i Testrup. Ejner Lynderup er gift med Otteline Jensine f. Rasmussen i Aars 26. 8. 1904. Forældre: Jens Rasmussen, Pugholm, Aars, og Hustru Ane Dorthea f. i Tolstrupgaard, Aars. Bedsteforældre: FF Frederik Rasmussen (Pugholm). FM Maren. MF Niels Jørgensen Christensen. MM Jakobine. I Ægteskabet er 4 Børn: Poula 29. 4. 1929, Thea 24. 4. 1931, Jelva 7. 7. 1937 og Erling 26. 3. 1939. Ejner Lynderup overtog i 1927 Gaarden Matr. Nr. 17 a med et Areal paa 21 Tdr. Ld., der tidligere var større, da der i 1900 blev udstykket 10½ Td. Ld. herfra. I 1947 blev der lagt fast Tag paa Stuehuset. Kostalden blev i 1928 ombygget indvendig, mens Laden er ældre. Normal Besætning bestaar af 7 Køer, 7 Ungkreaturer, 2 Heste, 2 Søer, og der leveres ca. 35 Svin aarligt.

MIKKELSEN, HOLGER SØNDERGAARD, Gdr., Søndergaard, Sjøstrup Aars,

er født samme Sted 7. 10. 1916. Forældre: Niels Chr. Mikkelsen, Søndergaard, Aars, og Hustru Anine f. i Hejring. Bedsteforældre: FF Søren Mikkelsen, Vesterbølle. MF Andreas Andersen, Daubjerg. MM Edel. — Holger Mikkelsen er gift med Betty Perregaard f. i Hadsund 3. 6. 1918. Forældre: Købm. Henrik Peder Perregaard, Hjerm, og Hustru Marie. I Ægteskabet er 3 Børn: Niels Henrik 9. 9. 1944, Anni 5. 11. 1947 og Marie 10. 5. 1950. Holger Mikkelsen overtog i 1943 sin Fødegaard Matr. Nr. 5 a med et Areal paa 135 Tdr. Ld. Laden er opført ca. 1865, men udvidet i 1923, Kostalden bygget 1912, men ogsaa udvidet 1923. Stuehuset er opført 1923 og Hestestalden samtidig. Mikkelsens Bedstefar Søren Mikkelsen købte Gaarden i 1863, og siden har den været i Slægtens Eje. Normal Besætning bestaar af 30-35 Køer, ca. 50 Ungkreaturer, 4 Heste og Traktor, og der leveres ca. 150 Svin aarligt.

(MOSBÆK) CHR. CHRISTENSEN, Gdr., Gundestrup Aars,

er født samme Sted 11. 3. 1880. Forældre: Hans

Christensen, Giver, og Hustru Ane Katrine f. i Kjærgaard, Gundestrup Aars. Bedsteforældre: FF Chr. Hansen, Giver. FM Bodil Marie. MF Jens Chr. Jensen, Kjærgaard, Gundestrup Aars. MM Ane Marie f. i Skivum. Chr. Christensen er gift med Inger Kirstine f. Jensen i Kgs. Thisted 18. 1. 1892. Forældre: Jens Jensen, Mejlby, og Hustru Ane Katrine f. i Bisgaard, Kgs. Thisted. Bedsteforældre: FF Sognefoged Jens P. Jensen. FM Kirstine. MF Chr. Bisgaard, Bisgaard, Kgs. Thisted. MM Inger. I Ægteskabet er 7 Børn: Astrid 25. 12. 1912, Amalie 10. 2. 1914, Emma 5. 4. 1916, Edith 17. 9. 1928, Inga 18. 11. 1930, Leon 7. 1. 1933 og en Plejesøn Christian 4. 4. 1923. Chr. Christensen overtog i 1914 Gaarden Matr. Nr. 13 b med et Areal paa 10 Tdr. Ld., der i 1892 blev udstykket fra Alfred Sørensens Gaard. Stuehuset er opført 1892, men der blev i 1949 lagt nyt Tag paa, Kostald og Lade er opført 1916 og Materialhuset 1923. Normal Besætning bestaar af 5 Køer, 5 Ungkreaturer, 2 Heste, 2 Søer, og der leveres ca. 20 Svin aarligt.



NIELSEN, CHR. GRYNDERUP, Gdr., Gundestrup, Aars,

er født samme Sted 4. 8. 1924. Forældre: Jens Jakobsen Nielsen (Grynderup), Kgs. Thisted, og Hustru Ane Marie. Bedsteforældre: FF Chr. Nielsen (Grynderup), Kgs. Thisted. FM Inger Kirstine. MF Hans Simonsen, Sønderjylland. MM Ane Kirstine. Chr. Grynderup Nielsen er gift med Karen Dorthea f. Pedersen i Vamdrup 13. 7. 1923. Forældre: Leonhardt Pedersen og Hustru Ellen Marie f. i Kølvråa. Bedsteforældre: FF Svenning Pedersen. FM Ane Kirstine. MF Johs. Jensen. MM Dorthea. Chr. Grynderup overtog i 1951 sin Fødegaard Matr. Nr. 8 a med et Areal paa 25 Tdr. Ld. Stuehus, Stald og Lade er opført ca. 1850, mens Material- og Hønsehus er bygget 1952. Grynderups Far købte Gaarden i 1920, og siden har den været i Slægtens Eje. Normal Besætning bestaar af 9 Køer, 8 Ungkreaturer, 2 Heste, og der leveres ca. 30 Svin aarligt.

NIELSEN, JENS JAKOBSEN kaldet Grynderup, fhv. Gdr., Gundestrup, Aars,

er født i Alstrup Hedegaarde, Kgs. Thisted, 1. 2. 1881. Forældre: Chr. Nielsen (Grynderup), Kgs. Thisted, og Hustru Inger Kirstine. Bedsteforældre: FF Niels Nielsen (Grynderup). MF Christensen. Jens Grynderup er gift med Marie f. Simonsen i Kgs. Thisted 22. 3. 1897. Forældre: Hans Nielsen Simonsen, Øsby, og Hustru Ane Kirstine f. i Kgs. Thisted. Bedsteforældre: FF Nis Nissen Simonsen. FM Cecilie

Marie. MF Anders Christensen. MM Ane Marie. I Ægteskabet er 2 Børn: Gudrun Kirstine 30. 8. 1921 og Chresten 4. 8. 1924. Jens Grynderup købte i 1920 den Gaard, som Sønnen Chresten Grynderup nu ejer med et Areal paa 25 Tdr. Ld. Matr. Nr. 8 a. 15. Sept. 1951 afstod han Gaarden til sin Søn med en Besætning paa 6 Køer, 8 Ungkreaturer, 2 Heste samt Svin.

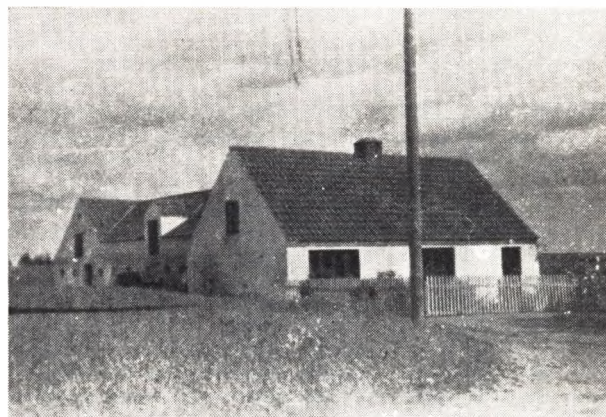

NIELSEN, EJNAR H., Landmand, Mosegaarden, Gundestrup Aars,

er født i Sognet 14. 1. 1908. Forældre: Niels Nielsen (Lund), Kgs. Thisted, og Hustru Ane Kirstine f. i Gundestrup Aars. Bedsteforældre: FF Chr. Nielsen. MF Søren Chr. Sørensen. MM Ane Marie. Ejner H. Nielsen er gift med Lydia Dorthea Marie f. Christensen i Aars 29. 4. 1912. Forældre: Chr. Madsen Christensen, Tandrup Aars, og Hustru Nielsine f. i Graarup Ulstrup. Bedsteforældre: FF Andreas Christensen. MF Niels Chr. Nikolaisen. I Ægteskabet er 4 Børn: Esther 7. 4. 1935, Samuel Lund 21. 1. 1937, Johannes Lund 30. 7. 1939 og Inger Marie 23. 7. 1942. Ejnar H. Nielsen overtog i 1935 Gaarden med et Areal paa 16 Tdr. Ld., hvortil der i 1940 blev tilkøbt 4 Tdr. Ld. og i 1950 yderligere 4 Tdr. Ld. Stuehus og Kostald er opført ca. 1908, mens Laden er opført 1913, Materialhus i 1938 og Hønsehus og Bilgarage i 1953. Normal Besætning bestaar af 6 Køer, 3 Kvier, 4 Ungkreaturer, 2 Heste, 3 Søer, og der leveres ca. 30 Svin aarligt. Der er efterhaanden blevet anskaffet Nutidens Maskiner og Redskaber.

NIELSEN, JOHANNES, Landmand, Frøsang, Sjøstrup Aars,

er født i Sønderholm 23. 4. 1924. Forældre: Anders Peder Nielsen f. i Klim, og Hustru Karen f. i Tostrup Sønderholm. Bedsteforældre: MF Jens Larsen. MM Marie. Johs. Nielsen er gift med Kristine f. Nielsen i Skivum 7. 2. 1927. Forældre: Ingvard Nielsen (Hyldahl), Skivum, og Hustru Marie. Bedsteforældre: FF Jens (Hyldahl) Nielsen f. i Hyldal. FM Maren. MF Hans Thøgersen. MM Hedvig. I Ægteskabet er 1 Barn: Karen Solveig Hyldal 19. 4. 1950. Johs. Nielsen overtog i 1949 Ejendommen Matr. Nr. 8 g med et Areal paa 20 Tdr. Ld., deraf er 1 Td. Ld. Mose og 4 Tdr. Ld. Kær. Stuehuset er opført ca. 1920 og Kostalden samtidig, mens Laden er bygget senere. Normal Besætning bestaar af 5 Køer, 6 Ungkreaturer, 2 Heste, 1 So samt ca. 10 Svin.

NIELSEN, PEDER, Gdr., Sjøstrup Aars,

er født i Haubro 5. 8. 1899. Forældre: Niels Vilhelm

Nielsen, Binderup, og Hustru Mariane f. i Haubro. Bedsteforældre: FF Anders Nielsen. MF Peder Smed. MM Hanne. Peder Nielsen er gift med Marie f. Christensen i Gislum 9. 3. 1902. Forældre: Chr. Christensen, Gislum, og Hustru Mette. I Ægteskabet er 6 Børn: Irene 11. 8. 1929, Verner 3. 4. 1931, Evan 8. 11. 1934, Vagn 12. 5. 1936, Martin 24. 6. 1938 og Betty 10. 4. 1942. Peder Nielsen overtog i 1928 Gaarden Matr. Nr. 6 d med et Areal paa ca. 30 Tdr. Ld. Kostald og Lade er opført 1936, Materialhuset 1938 og Stuehuset 1948. Normal Besætning bestaar af 7 Køer, 7 Ungkreaturer, 2 Heste, 3 Søer, og der leveres ca. 25 Svin aarligt.

PEDERSEN, HENRY CHR., Gdr., Tingdal, Aars,

er født i Voer 15. 10. 1913. Forældre: Vilhelm Pedersen, Understed, og Hustru Tomine f. i Voldstrup. MF Anders Thomsen. Henry Chr. Pedersen er gift med Mary Kirstine f. Jensen i Albæk 6. 8. 1918. Forældre: Johs. Jensen f. i Agersted, og Hustru Karen Marie f. i Dorf Dronninglund. Bedsteforældre: FF Niels Sørinus Jensen. FM Tomine. MF Søren Engelbrektsen. MM Maren. I Ægteskabet er 5 Børn: Sonja 6. 7. 1938, Conny 21. 7. 1939, Inger 14. 8. 1941, Johannes 14. 9. 1944 og Villy 19. 7. 1946. Henry Pedersen overtog i 1943 Gaarden med et Areal paa 18½ Td. Ld. Matr. Nr. 5 c. Stuehuset er opført 1907, mens Lade og Kostald, der ogsaa er opført samme Tid, senere er blevet ombyggede. I 1952 blev der opført nyt Hønsehus. Normal Besætning i Dag er 10 Køer, 6 Ungkreaturer, 2 Heste, 2 Søer, og der leveres ca. 25 Svin aarligt. I 1945 blev der tilkøbt 6½ Td. Ld.

PEDERSEN, JENS PEDER MØLLER, Gdr., Sjøstrup, Aars,

er født i Aggersborg 20. 12. 1909. Forældre: Peder Laurids Pedersen, Aggersborg, og Hustru Mariane f. i Tolstrup v. Løgstør. Bedsteforældre: FF Jens Pedersen. FM Gertrud Ane. MF Peder Møller. MM Mette. Peder Pedersen er gift med Anna f. Sondrup i Farstrup 29. 12. 1908. Forældre: Chr. Sondrup og Hustru Ane Marie f. i Farstrup. Bedsteforældre: FF Anders Sondrup. MF Søren P. Sørensen. MM Mette. I Ægteskabet er 5 Børn: Niels Aage 6. 11. 1936, Bent 14. 6. 1938, Eva Lise 7. 6. 1940, Margit 1. 12. 1943 og Birthe 13. 10. 1946. Peder M. Pedersen overtog i 1936 Gaarden Matr. Nr. 4 a med et Areal paa 39 Tdr. Ld., der tidligere var større, da der er blevet udstykket en Ejendom herfra med 26 Tdr. Ld. Kostald og Lade er opført ca. 1900 efter Brand, den østlige Længe ca. 1915, mens Stuehuset er fra ca. 1850. Normal Besætning bestaar af ca. 12 Køer, 14 Ungkreaturer, 3 Heste, 1 Føl, og der leveres ca. 40 Svin aarligt.

PEDERSEN, MARTIN, Landmand, Stenildvad, Aars,

er født i Sognet 17. 10. 1910. Forældre: Peder Chr. Pedersen, Aars, og Hustru Martine f. i Troelstrup. Bedsteforældre: FF Chr. Pedersen. FM Stine. MF Jens Chr. Christensen. MM Johanne Elisabeth f. i Thy. Martin Pedersen er gift med Gudrun f. Christensen i Vesterbølle 31. 5. 1919. Forældre: Jens Chr. Christensen, Louns, og Hustru Karen f. i Fredbjerg. Bedsteforældre: FF Chr. Christensen. FM Karen Marie. MF Jens Chr. Pedersen. MM Else Marie. I Ægteskabet er 1 Barn: Ketty 16. 10. 1938. Martin Pedersen overtog i 1947 Ejendommen Matr. Nr. 1 ay Stenildvad med et Areal paa 14 Tdr. Ld., der i 1921 blev udstykket fra Stenildvadgaard, og Bygningerne er opført samme Aar. Normal Besætning i Dag er 6 Køer, 4 Ungkreaturer, 1 Hest, 2 Søer, og der leveres ca. 20 Svin aarligt. Af Arealet var ca. 1½ Td. Ld. Hede ved Over-

tagelsen, men den ene Td. Land er nu opdyrket og ½ Td. Ld. tilplantet med Graner. Martin Pedersen har i 5 Aar boet i Sjøstrup og i 4 Aar i Sunstrup.

POULSEN, JENS, Gdr., Sjøstrup, Aars,

er født i Vonsild 20. 11. 1901. Forældre: Niels Poulsen f. i Ullits, og Hustru Karen f. i Vonsild. Bedsteforældre: FF Poul Sørensen. MF Chr. Hansen. J. Poulsen er gift med Anna f. Grynderup i Gislum 12. 5. 1899. Forældre: Chr. Grynderup, Grynderup, og Hustru Kristine f. i Haverslev. Bedsteforældre: FF Thomas Chr. Christensen. FM Kirsten Marie. MF Chr. Christensen Bach. MM Ane. I Ægteskabet er 4 Børn: Chresten 22. 9. 1928, Karen 27. 2. 1932, Niels Aage 24. 9. 1934 og Bodil 8. 2. 1942. Jens Poulsen overtog i 1928 Gaarden Matr. Nr. 9 i med et Areal paa 16 Tdr. Ld. Stuehus, Stald og Lade er opført 1927 og Hønsehuset 1950. I 1929 blev der tilkøbt 1½ Td. Ld. Mose og i 1949 4 Tdr. Ld. Ager, saa Arealet i Dag er 21½ Td. Ld. Der er blevet drænet 4½ Td. Ld og Marken er blevet merglet, og der er efterhaanden blevet anskaffet Nutidens Maskiner og Redskaber. Fru Anna Poulsens Oldefar Chr. Bach var Ejer af »Gl. Overvad« i Haverslev Sogn. Normal Besætning i Dag er 6 Køer, 8 Ungkreaturer, 2 Heste, 1 So, og der leveres ca. 20 Svin aarligt.

POULSEN, MARTIN, Gdr., Kjærvang, Aars,

er født i Giver 20. 2. 1900. Forældre: Niels Poulsen, Giver, og Hustru Ane Margrethe f. i Haubro. Bedsteforældre: FF Poul Andersen, Mosbæk, Giver. FM Ane Kirstine f. Nielsdatter i Tolstrup, Aars. MF Ole Bernhard Christensen, Haubro. MM Ane Kirstine. Martin Poulsen er gift med Karen f. Pedersen i Giver 7. 1. 1901. Forældre: Troels Pedersen, Vormstrup, og Hustru Hedvig f. i Egelstrup. I Ægteskabet er 3 Børn: Aksel 10. 8. 1924, Elly 23. 6. 1929 og Birthe 3. 6. 1933. Martin Poulsen overtog i 1923 Gaarden Matr. Nr. 1 e Slemstrup med et Areal paa 20 Tdr. Ld., der oprindeligt er udstykket fra Slemstrupgaard. Stuehuset er opført 1938, Laden 1927 og Kostalden blev i 1938 ombygget. Normal Besætning bestaar af 7 Køer, 8 Ungkreaturer, 3 Heste, 1 So, og der leveres ca. 25 Svin aarligt. Martin Poulsen har drænet ca. 8 Tdr. Ld. samt merglet Marken i 1925 og plantet Læhegn. Da Martin Poulsen overtog Gaarden, bestod Bygningerne kun af en Længe, men i Dag er der 3.

SKINNERUP, ANKJÆR, Bestyrer, Lillegaard, Gundestrup, Aars,

er født i Ranum 16. 1. 1918. Forældre: Jens Skinnerup, Aars, og Hustru Agnes f. i Ranum. Bedsteforældre: FF Jens Skinnerup. FM Ane Kirstine. MF Jens Nielsen. MM Ane. Ankjær Skinnerup er gift med Helga Kirstine f. Jensen i Ravnkilde 19. 10. 1918. Forældre: Peder Jensen, Sødring, og Hustru Mette Marie f. i Rørbæk. Bedsteforældre: MF Thomas Peder Christensen. MM Johanne. I Ægteskabet er 4 Børn: Henning 20. 4. 1941, Elly 12. 9. 1942, Per 20. 6. 1948 og Birthe 23. 1. 1951. Ankjær Skinnerup overtog Bestyrerpladsen her 1. 3. 1951 paa Gaarden, som ejes af Vesthimmerlands Kvægavlsforening, og Arealet er 60 Tdr. Ld. Besætningen bestaar af 6 Køer, 16 Tyre, 4 Heste samt 50 Svin. Kostalden er opført 1936, Heste- og Svinestald 1939, mens Lade og Stuehus er ældre. Foreningen overtog Gaarden 1. 1. 1951, og Skinnerup leder Gaardens Drift samt passer Tyrene. Ankjær Skinnerup ejede, indtil han kom hertil, en Ejendom i Tolstrup med et Areal paa 15 Tdr. Ld. og drev den-



ne i 3 Aar. Skinnerup var tidligere Fodermester paa Louisendal i 3½ Aar og hos Ivar Poulsen, Tanderupgaard, i 2½ Aar.

SONDRUP, CHR., Gdr., Nørgaard, Gundestrup, Aars,

er født i Sognet 15. 12. 1917. Forældre: Anders Sondrup, Aars, og Hustru Anna f. i Biersted. Bedsteforældre: FF Chr. Sondrup. FM Ane. MF Jens Klemmensen. Chr. Sondrup er gift med Rita f. Jensen i Lunde 17. 6. 1920. Forældre: Jens P. Jensen, Sønder sø, og Hustru Anna Marie f. i Ulkendrup. Bedsteforældre: FF Niels Jensen. MF Hans Chr. Rasmussen. MM Elisabeth. I Ægteskabet er 5 Børn: Ketty 30. 4. 1941, Villy 17. 4. 1943, Anders 30. 1. 1945, Anna Lis 5. 10. 1947 og Ebbe 9. 5. 1951. Chr. Sondrup overtog i 1947 Gaarden Matr. Nr 3 b og 12 a med et Areal paa 20 Tdr. Ld. Stuehuset er opført 1888 af Bedstefaderen, der baade var Tømrer, Snedker og Bødker, og han har selv bygget det samt Låden, mens Kostalden er opført af Anders Sondrup i 1925. Bygningerne laa indtil 1888 100 Meter nord for sin nuværende Plads. Chr. Sondrup har skiftet Besætningen til Jersey, og normal Besætning i Dag er 10 Køer, 8 Ungkreaturer, 2 Heste, 2 Søer, og der leveres ca. 25 Svin aarligt.

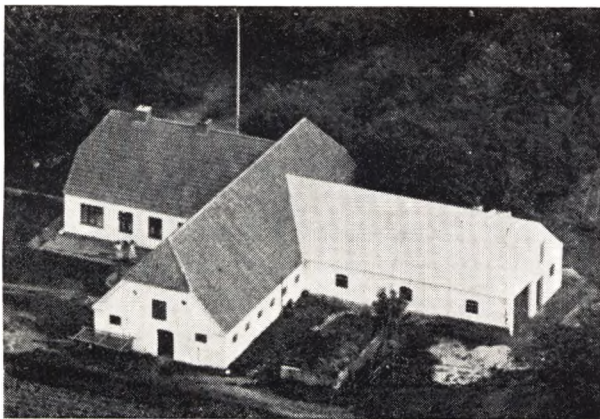

SØRENSEN, CRESTEN, Landmand, Præstegaards Mk., Aars,

er født i Brorstrup 1. 6. 1902. Forældre: Poul Sørensen, Aars, og Hustru Maren. Bedsteforældre: FF Jens Sørensen. FM Karen Kirstine. MF Niels Jørgensen Christensen. MM Jakobine. Chresten Sørensen er gift

med Olga Gunhilda f. Jensen i Blære 3. 10. 1918. Forældre: Hans Jensen, Skivum, og Hustru Sørine f. i Blære. Bedsteforældre: FF Niels Chr. Jensen. FM Ane Kirstine. MF Chr. Baade. MM Marie. I Ægteskabet er 3 Børn: Poul Erik 18. 5. 1945, Regnar 28. 4. 1947 og udøbt 22. 3. 1953. Chresten Sørensen overtog i 1947 Ejendommen Matr. Nr. 4 med et Areal paa 15 Tdr. Ld., der i 1926 blev udstykket fra Aars Præstegaard, og samme Aar blev der opført en Vinkelbygning bestaaende af Stuehus, Stald og Lade, men Sørensen har siden bygget en Længe til Hestestald samt udvidet Låden. Normal Besætning bestaar af 6 Køer, 4 Ungkreaturer, 2 Heste, 2 Søer, og der leveres ca. 20 Svin aarligt. Chresten Sørensen havde først en Ejendom i Juelstrup ved Støvring paa 18 Tdr. Ld. og derefter en Gaard i Skivum med et Areal paa 50 Tdr. Ld.

SØRENSEN, CHR., Gdr., Aars Vestermark, Aars,

er født i Hasseris 4. 6. 1894. Forældre: Anders Sørensen og Hustru Mathilda f. i Vendsyssel. Chr. Sørensen er gift med Karen f. Jakobsen i Skivum 27. 11. 1899. Forældre: Jens Jakobsen, Troelstrup, og Hustru Else f. i V. Skivum. Bedsteforældre: FF Jakob Knudsen. FM Bodil. MF Jakob Mejlstrup. MM Inger. I Ægteskabet er 3 Børn: Jens 21. 1. 1920, Else 10. 9. 1923 og Anna Lise 4. 6. 1940. Chr. Sørensen overtog i 1926 Gaarden Matr. Nr. 11 b med et Areal paa 16 Tdr. Ld. Låden er opført 1930 og Kostalden blev samme Aar udvidet, mens Stuehuset er bygget 1884, men moderniseret i 1938. I 1950 blev der tilkøbt 1 Td. Ld. Normal Besætning er i Dag 6 Køer, 4 Ungkreaturer, 2 Heste, 2 Søer, og der leveres ca. 15 Svin aarligt.

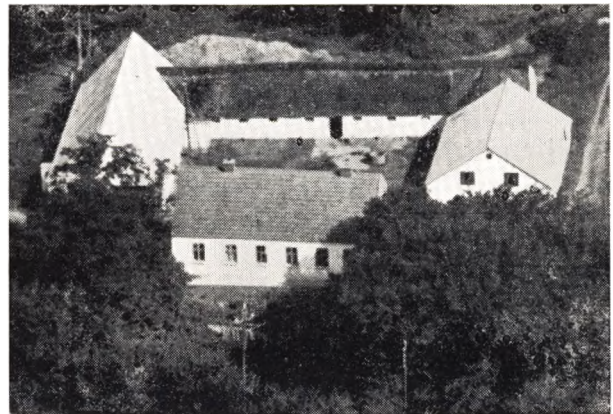

SØRENSEN, ERIK ALFRED, Gdr., Gundestrup, Aars,

er født samme Sted 27. 1. 1907. Forældre: Søren Sørensen, Binderup, og Hustru Nielsine f. i Haverslev. Bedsteforældre: FF Peder Sørensen. MF Niels Chr. Nielsen (Eriksen). Alfred Sørensen er gift med Margrethe f. Larsen (Porsborg) i Aars 14. 2. 1908. Forældre: Chr. Larsen (Porsborg), Giver, og Hustru Ane Kirstine f. i Mosbæk. Bedsteforældre: FF Anton Porsborg. MF Niels Poulsen. MM Margrethe. I Ægteskabet er 3 Børn: Ellen 24. 3. 1932, Nanna 9. 5. 1936 og Gerda 30. 6. 1941. Alfred Sørensen overtog i 1929 Fødegaarden Matr. Nr. 3 a med et Areal paa 33 Tdr. Ld. Stuehus og Lade er opført 1912, Hestestald og Materialhus 1940 og Kostalden har Alfred Sørensen ombygget i 1952. Arealet var tidligere større, da der er blevet udstykket til Ejnar Larsens Gaard samt en Hedeparcel. Da Søren Sørensen i 1889 overtog Gaar-

den, var der kun 1 Ko og 2 Stude, men i Dag er normal Besætning 10 Køer, 12 Ungkreaturer, 2 Heste, 2 Søer, og der leveres ca. 40 Svin aarligt. Gaarden har været i Slægtens Eje siden 1889.

THOMSEN, PETER HOFMANN, Gdr., Sjøstrup, Aars,

er født i Ullits 9. 12. 1923. Forældre: Thomas Thomsen, Foulum, og Hustru Kristine f. i V. Hornum. Bedsteforældre: FF Sigvard Thomsen. FM Gertrud Marie. MF Nielsen. MM Inger Kirstine. Peter H. Thomsen er gift med Agnethe f. Jensen i Gudum 8. 11. 1925. Forældre: Chr. Ingemann Jensen, Hurup, og Hustru Kirstine f. i V. Hassing. Bedsteforældre: FF Anders Jensen. MF Niels P. Pedersen. MM Mette. I Ægteskabet er 1 Barn: Ib 28. 2. 1950. Peter H. Thomsen overtog i 1948 Ejendommen Matr. Nr. 9 b med et Areal paa 16 Tdr. Ld., der er udstykket fra Kr. Villumsens Gaard. Bygningerne er opført 1934. Normal Besætning i Dag bestaar af 6 Køer, 9 Ungkreaturer, 2 Heste, 3 Søer, og der leveres ca. 20 Svin aarligt.

**VILLUMSEN, KRESTEN, Gdr., »Fuglsang»,
Sjøstrup, Aars,**

er født i Vorde 5. 8. 1921. Forældre: Otto Valdemar Villumsen, Vorde, og Hustru Dorthea Marie f. i Selvel. Bedsteforældre: FF Chresten Villumsen. FM Maren. MF Mads Jensen. MM Kristine. Kresten Villumsen er gift med Sigrid f. Dalsgaard i Fiskbæk 1. 4. 1924. Forældre: Jens Chr. Dalsgaard, Vroue, og Hustru Martha f. i Fiskbæk. Bedsteforældre: FF Jens Dalsgaard. FM Mathilda. MF Ole Frederiksen. MM Maren. I Ægteskabet er 2 Børn: Kirsten 23. 5. 1949 og Jens Valdemar 8. 7. 1951. Kresten Villumsen overtog i 1948 Gaarden Matr. Nr. 9 a Sjøstrup med et Areal paa 68 Tdr. Ld. Arealet var tidligere 108 Tdr. Ld., men ca. 1927 blev der udstykket 2 Ejendomme herfra. Stuehuset er opført ca. 1900, Kostalden 1913, Læden ca. 1910, mens Heste- og Svinestald er ombygget 1945. Normal Besætning bestaar af 15 Køer, 20 Ungkreaturer, 2 Heste samt Traktor, 5 Søer, og der leveres ca. 80 Svin aarligt.

RAVNKILDE SOGN

— den østlige Del, omtr. en Sjettedel regnes til Hindsted Herred — det største i Herredet og Anneks til Brorstrup, omgives af dette og Haverslev Sogne samt Hornum Herred (Aarestrup Sogn), Hindsted Herred (Rold og Vebbestrup S.), hvorfra det delvis skilles ved Lindenberg (eller Rold-) Aa, og Gislum Herred (Rørbæk og Grynderup S.). Kirken ligger c. 14 km NNV. for Hobro og c. 34 km SSV. for Aalborg. De højtliggende, bakkede Jorder (højeste Punkt Tinghøje, 84 m; Holmskov Bakke) er ler- og sandmuldede. Over en Sjettedel er dækket af Skov (Nørlund Sk., et yndet Udflugtssted for Omegnens Beboere). Mod S. ligger Brastrup Sø.

Befolkning i 1921: 1401 (1801: 428, 1850: 692, 1901: 1098), boende i 302 Gaarde og Huse. Det samlede Hartkorn (1905): 207 Td.; 57 Gaarde med 171 og 123 Huse med 33, forsk. Lodder med 3 Td. Hartkorn, samt 36 jordløse Huse. Ejds. (1920): 4337, deraf Jordværdi: 2140. Areal: 3939 ha, hvoraf (1919) besaaet med Hvede 2 ha, Rug 276, Byg 43, Havre 580, Blandsæd til Modenhed 206, Kartofler 158, Foderroer 298; Brak udgjorde 122 ha, Grønfoder og Græsning 1132, Haver o. l. 31, Tørvemoser 84, Skov 710, Heder og Lyngbakker 124, Vandar. 34. Kreaturhold (1922): 494 Heste, 2339 Stk. Hornkvæg (deraf 1177 Køer), 23 Geder, 453 Faar, 1986 Svin (1914: 2335).

I Sognet Byerne: Ravnkilde (Neder-Ravnkilde; 1436 Raffuenkielde) med Kirke, Præstegaard, Skole (opf. 1917, Arkt. Skøt, Hobro),

Forsamlingshus (opf. 1900), Købmandshandel, Brugsforening, Spare- og Laanekassen for Brorstrup-Haverslev og Ravnkilde Sogne (opr. 1874; 31. 3. 1922 var Indsk. 444.683, Reserver 48.760 Kr.) og Andelsmejeri (opr. 1904, ombygget 1914); Kirkegaarde (eller Over-Ravnkilde; 1664 Offuer Raffnkield); Nysum (1428 Nysom) med Skole (opf. 1922; Arkt. Skøt) og Brugsforening; Skaarup (1460 Skørup; 1488 Skorup); Fyrkilde (1429 Fyærkildh); Brastrup (1501 Bratstrup); Lille-Rørbæk (1611 Lille Rørbech) med Privatskole og Forsamlingshus (opf. 1908); Ladelund (opstaaet ved Udstykning af Nørlund Ladegaard) med Skole (opf. 1917) og Købmandshandel. Bisgaarde (15. Aarh. Bispgard). — Hovedgaarden Nørlund (1664 Nørlundtz Hofuitgaard) med Avlsgaarden Koldgaard (i Skaarup) og nogle mindre Ejendomme samt Nørlund og Torstedlund Skove (i disse, der mod Ø. begrænses af den paa Ørreder rige Rold Aa, ligger et mindre Kalkværk, et stort Damp-savværk med elektrisk Drivkraft til Hovedgaarden, mange Fiskedamme, Tørvemoser, Arbejderboliger, Skovfogedboligerne Trads og Damborg og Jagtuset Conradsminde, et tidligere Glasværk) har c. 40 Td. H.; c. 1710 ha, deraf Ager og Eng c. 276, Resten Skov. Nørlund og Torstedlund Skove udgør ialt 1398 ha (Ejds. 932, Jordv. 388). Nørlund Hgd. m. m. og Torstedlund Hgd. danner tilsammen Nørlund Gods, med tils. c. 65 Td. H., Ejds. 1352, og c. 1986 ha. Ravnkilde S., en egen Sognekommune, i gejst-

lig Henseende Anneks til Brorstrup S., har Tingsted i Hobro og hører under Rets- og Politikr. Hobro Købstad m. m., Aalborg Amtstuedistr., Himmerland Lægekr., Løgstør Skattekr., Gislum Herreds Vurderingskr., Amtets 4. Folketingskr., 6. Forligskr. og 5. Udskrivningskr.' 332. Lægd. Kirken er selvejende.

Kirken bestaar af Skib og Kor med Apsis, Taarn mod V., Kapel mod N. og Vaabenhus mod S. Skib og Kor er fra romansk Tid, af Granitkvadre paa Sokkel med Skraakant (undtagen Apsis, hvis Mure hviler umiddelbart paa Grundstenene). Korbuen og Apsisbuen er bevaret fra den oprindelige Kirke. Syddøren er noget omdannet. Skibets Nordmur er omsat. Kirken er i den senere Middelalder blevet overhælvvet. I samme Periode er Taarnet tilbygget, af Kvadre fra Vestgavlen og Munkesten, med Pyramidetag. Det overhælvvede Taarnrum har Spidsbue ind til Skibet. Vaabenhuset er nyt. Nordkapellet (overhælvvet m. 8-ribbet Hælv) er opf. af Gude Galde i 17. Aarh., fortrinsvis af raa Kamp og Granitkvadre. I Nordsiden et Sandstensvindue med Trekantsgavl, hvori et Englehoved. Den nu tilmurede Indgang fra Skibet til Kapellet dannes af en Renæssanceportal fra 1657 med to mandlige Figurer paa Siderne (Johs. Døberen og Moses); paa Topstykket en Tavle, opsat 1657 af Verner Parsberg til Nørlund og Anna Galde; iflg. Indskriften hviler Gude Galde og Hustru Helvig Marsvin samt deres Sønner Mourids, Jørgen og Ludvig i Kapellet. I 1923 er de Kister, som henstod i Kapellet, nedgravet paa Kirkegaarden, og Kapellet indrettet til Ligkapel. Kistepladerne bliver ophængt i Kirken. Altertavle fra Begyndelsen af 17. Aarh., hvori 4 rigt udskaarne Felter indsat. Romansk Granitfont af Kløverbladsform, Daabsfad med Knud Ulfelds fædr. og mødr. Vaaben. Prædikestol fra samme Tid som Altertavlen. Malmlysekrone fra Renæssancetiden. Paa en fredlyst Høj paa Kirkegaarden en Runesten fra 10. Aarh., fundet paa Stenild Hede, en Tid liggende i Vaabenhuset foran Indgangen til Kirken, optaget 1860 og opstillet paa sin nuværende Plads i 1870'erne. Indskriften lyder: Asser Landhyrde, Fogges Søn, ristede disse Runer efter Gryd, sin Herskerinde.

Nørlund skal efter et Tingsvidne af 1484, fundet i Godsarkivet, oprindeligt være bygget, ikke til et Herresæde, men til et »Røverskjul«, hvorfor Dronning Margrethe lod det »nedherlægge«. Den ældste kendte Ejer var Hr. Palle Marsk, der hed saaledes, fordi hans Farfader Hr. Palle Jonsen (Munk) i mange Aar i Vald. Atterdags Tid havde været Marsk. Den arvedes c. 1460 af Hr. Palles Søn Rigsraad Hr. Ludvig Marsk, d. uden Børn, hvorefter den tilfaldt hans Søstersøn, Hr. Joh. Bjørnsen (d. 1534), der c. 1515 solgte N. til Hr. Peder Lykke, Lensmand paa Aalborghus. I Skipper Klements Fejde 1534 blev N. brændt. Aaret efter døde P. L.; N. arvedes af hans Døtre Anne, g. m. Rigsraad Hr. And. Bille, d. 1555, og Kirsten, g. 1. m. Ludv. Munk til Palsgaard, d. 1537, 2. m. Chrf. Urne til Rygaard, d. 1565, som udkøbte sin Svoger af N. Efter hans Enkes Død kom Gaarden til hendes Søn af 1. Ægteskab Ludvig Munk, d. 1602, og derpaa til hans Enke Ellen Marsvin, Chr. IV's Svigermoder (Kirstine Munk er født 1598 paa Nørlund). Fru Ellen solgte c. 1614 N. til Gude Galde, d. 1626, g. m. hendes Søster Helvig Marsvin, d. 1648. Med deres Datter Anna kom en Part af Gaarden (48 Td. H.) 1646 til Verner Parsberg, d. 1686, som 1655 udkøbte sin Svigerinde Dorte G.; 1683 var N. 48, 63 og 412 Td. H. Den arvedes af Sønnen Gude P., d. 1692, hvis Enke Karen Krag (d. 1737) 1703 ægtede Admiral Knud Reedtz (d. 1733). Paa Aukt. efter dem 1737 blev N. (43, 74 og 335 Td. H.) købt for 15.700 Rd. af Told- og Postforv. i Christianssand Michael Ries, der druknede 1739, hvorefter N. blev solgt 1741 ved Aukt. for 21.000 Rd. til Marcus Pedersen Mørchs Enke Kirsten Pedersdatter Lessøe, der 1746 overdrog den til sin Søn Jørgen Mørk, d. 1758, hvis Enke Margr. Grotum Bergh 1778 solgte N. (43, 74 og 407 Td. H.) for 43.000 Rd. til Kammerherre Iver Rosenkrantz-Levetzau til Stamhuset Restrup, der efter Bevilling af 1779 indlemmede N. i dette, men 1811 nedlagdes det, og s. A. skødede Gehejmekonferensraad S. V. Raben-Levetzau Stamhusets Bestanddele til sin Brodersøn Kammerherre Fr. S. Raben, der 1812 solgte Ejendommene til J. M. Neergaard, der s. A. afhændede Torstedlund, Albæk og N. (43, 74 og 370

Td. H.) til M. U. Friis, d. 1814, hvis Enke M. f. Wiborg derefter ejede Gaarden, som 1826 købtes ved Tvangsaukt. for 14.200 Rbd. Sølv af C. Neergaard, som 1830 solgte N., Torstedlund og Albæk for 81.000 Rbd. Sølv til Krigsraad Rasm. Conradsen (d. 1837), der 1834 anlagde Glasværket »Conradsminde« i Skoven (nedlagt i 1860'erne) og havde et Stutteri paa Gaardene. 1840 blev Torstedlund og N. solgte (med 3—400 Td. H. Bønderg.) for 168.000 Rd. til senere Kammerherre A. T. Schütte, der gjorde meget for at ophjælpe Ejendommene og anlagde Kalkværket; han solgte dem (med Skove, 9 Kirker, Glasværket Conradsminde, et Glasværk i Aalb. m. m.) 1857 for 625.000 Rd. til Kammerjunkeren, senere Kammerherre S. W. V. Mylius, Ejeren af Mylenberg Gods, som dog atter 1861 maatte aftræde dem til Schütte, der 1868 skødede N. (39½ Td. H.), Torstedlund (34), Skov og Gods m. m. (i alt 157 Td. H., hvoraf 12 Skovsk.) for 360.700 Rd. til Svigersønnen, senere Kommandør, Folketingsmand H. E. Bluhme, der 1912 solgte dem (91 Td. H.) for 1.150.000 Kr. til Etatsraad J. M. C. Ankerstjerne, d. 1913, hvis Bo s. A. solgte dem til Landbrugskand. Jespersen m. fl., der straks afhændede N. Ladegaard for 200.000 Kr. til H. P. Nielsen (senere købt af Husmændenes Udstykningsforening for Aalborg Amt og udparcelleret; nu Byen Ladelund) og 1914 solgte N., Torstedlund og Conradsminde m. m. for c. 850.000 Kr. til de nuv. Ejere Gross. A. S. Blom og Direktørerne A. G. Horneman og Chr. Rømer. — Hovedbygningen, om hvis ældste Plads der intet sikkert vides, er opført 1581—97 af Ludvig Munk. Et kendt Vandresagn sætter med Urette Valget af Byggetomten i Forbindelse med hans Frieri til Ellen Marsvin (hvis Bryllup først stod 1589), men sikkert nok har Grunden været sid og krævet Pilotering og Paafyldning af Kampesten. Det firkantede Voldsted omgives af Grave. Borgegaarden er aaben mod N., og af de tre Fløje er den søndre den dominerende, medens Øst- og Vestfløjen mere har Karakter af Sidelænger. Alle tre Fløje er dog opførte i samme Byggeperiode, af Munkesten i Krydsskifte over Sokler af Granitkvadre og med hvælvede Kældere. Paa Sidefløjene er der bevaret Rester af de op-

rindelige Renæssancegavle. Sydfløjens Endepartier er udformede som kraftige Pavilloner, der tidligere har haft taarnagtig Karakter og hævet sig et Stokværk højere end de andre Mure. Mellem de to bevarede Etager løber overalt paa Sydfløjen en Buefrise. Det ottekantede Trappetaarn, der nu rejser sig paa Fløjens Gaardside, har vel en Sandstensportal fra 1589, men er dog først opf. 1855; tidligere har der paa dets Plads staaet et rundt Taarn, og Gaardsiden har Byggherren (vistnok ved Aar 1600) smykket med et nu forsvundet, rigt udhugget Sandstengalleri, en Forgænger for Chr. IV's Kongefløjsgalleri paa Frederiksborg; Rester af det spores endnu i Murværket. Mod N. har der indenfor Broen, hvor Borgegaarden nu er aaben, staaet en taarnagtig Portbygning med en Bygningsindskrift, som sluttede med Aarstallet 1597. Sandstensportalen om Østfløjens Gaarddør er først hugget 1655. Bygningerne har gentagne Gange været i stærkt Forfald og blev i 19. Aarhundrede paa visse Partier flikmurede med moderne, smaa Sten, men ved en efter 1919 paabegyndt Istandsættelse er disse Partier bragt i bedre Harmoni med det oprindelige. I det indre er der bevaret flere smukke Renæssancerum, særlig et Par hvælvede Stuer med kraftige, rigt skulpterede Sandstenssøjler og en Sandstenskamin fra 1591. En rigt udskaaen Egetræportal stammer fra Tiden henimod 1650. Paa Gaarden har der tidligere været Kapel. Ladegaarden, c. 600 m V. for Hovedbygningen, opførtes paa samme Tid som denne; den afbrændte 1843, men genoprejstes med Brug af de gamle Kampestenmure; den er nu nedrevet, efter at Jorden er udstykket.

Til Nysum skrives 1581 Laur. Pedersen Munk senere til Mølgaard. — Til Brastrupgaard nævnes Fru Karen Krag, d. 1737. Gaarden(?) Kiemtrup nævnes 1611. — 1462 nævnes Bispgaard. —

Spredt i Sognet kendes et stort Antal Gravhøje, tildels liggende i Smaagrupper. Fredlyst er en Høj paa Kirkegaarden (hvorpaa en Runesten, se ovenfor) og under Skaarup de 3 Trehøje, af hvilke de to er ganske anselige.

Fra 1. 4. 1904 blev Ravnkilde en selvstændig Kommune.

**ANDERSREN, CHR., Gdr., Mosegaard,
Ladelund, Arden,**

er født i Thorsted 22. 3. 1922. Forældre: Gdr. Ingvar Andersen, Thorsted, Hustru Marthine. Bedsteforældre: FF Gdr. Chr. Andersen, Thorsted. FM Ane. MF Gdr. Chr. Bach, Nørager. MM Oline. Chr. Andersen er gift med Inga, f. Binderup i Ladelund 2. 12. 1917. Forældre: Gdr. Jens Binderup, Ladelund, Hustru Anna. Bedsteforældre: FF Gdr. Chresten Binderup, Hvorvarp. FM Katrine. MF Gdr. Chr. Rask Jensen, Morum. MM Kirsten. I Ægteskabet er 3 Børn: Anna Marie 18. 9. 1948, Bodil 22. 2. 1951 og Grethe 15. 9. 1952. Chr. Andersen overtog i 1952 Gaarden Matr. Nr. 1 t Nørlund Ladegaard efter sine Svigerforældre med et Areal paa 25 Tdr. Land, der i 1916 blev udstykket fra Nørlund Ladegaard til Chr. Glerup Christensen, men han solgte den i 1937 til Jens Binderup. Bygningerne er næsten de samme, dog er de blevet moderniserede og der er tillige anskaffet Nutids Maskiner og Redskaber. Normal Besætning bestaar af 9 Køer + Opdræt, 2 Heste, 4 Søer samt Svin og Fjerkræ.

**ANDERSEN, JENS CHR., Gdr., Ladelund,
Haverslev, Arden,**

er født i Ørum 2. 6. 1895. Forældre: Husmand Jens Chr. Andersen (Ladefoged), Ørum, Hustru Dorthea Marie. Jens Chr. Andersen er gift med Ingeborg, f. Jensen i Rørbæk 3. 11. 1900. Forældre: Træskomand Søren Jensen, Rørbæk, Hustru Ane Sørine. I Ægteskabet er 3 Børn: Marie 6. 7. 1922, Jens Hendrup 2. 12. 1926 og Søren 7. 6. 1935. Jens Chr. Andersen købte i 1929 Gaarden Matr. Nr. 1 z Nørlund Ladegaard af Søren Villadsen med et Areal paa 18 Tdr. Land, der er udstykket i 1916 fra Nørlund Ladegaard og oprettet af Martin Bach. Bygningerne er siden tilbyggede og der er anskaffet Nutidens Maskiner og Redskaber. Normal Besætning bestaar i Dag af 18—20 Kreaturer, 2 Heste, 2 Søer samt Svin og Fjerkræ.

**ANDERSEN, MARIUS, Gdr., Nygaard,
Raunkilde, Arden,**

er født i Helligum 6. 4. 1915. Forældre: Skovfoged Marinus Andersen, Helligum, Hustru Ane Marie. Bedsteforældre: FF Skovfoged Anders Andersen, Helligum. MF Gdr. Andreas Jensen, »Lundgaard«, Arden. MM Nicoline. Marius Andersen er gift med Kristine, f. Laustsen i Oue 19. 2. 1908. Forældre: Gdr. Laurids Laustsen, Oue, Hustru Jensine. Bedsteforældre: FF Gdr. Niels Laustsen, Oue. FM Mette. MF Gdr. Chr. Pedersen, Oue. MM Ingeborg. I Ægteskabet er 5 Børn: Edel 29. 10. 1939, Leif 30. 7. 1941, Jørn 23. 12. 1944, Emma 10. 10. 1946 og Elly 15. 12. 1947. Marius Andersen købte i 1952 Gaarden Matr. Nr. 4 a med et Areal paa 34 Tdr. Land af Ludvig Jensen. Aarealet var tidligere betydelig større, da det er en gammel Hovedparcel. Bygningerne er ombyggede 1904, men Andersen har dog lagt fast Tag paa Kostald, Lade og Stuehus. Normal Besætning bestaar af ca. 25 Kreaturer, 2 Heste, 10 Søer samt Svin og Fjerkræ.

**ANDERSEN, NIELS, Statshusmand,
Nysum pr. Arden,**

er født i Vive 27. 3. 1906. Forældre: Gdr. Anders Chr. Andersen, Vive, Hustru Hansine. Bedsteforældre: FF Gdr. Niels Andersen (Skomager). FM Ane Sofie. MF Gdr. Anders Nielsen (Bagger), Rostrup Hedegaard. MM Maren. Niels Andersen er gift med Gudrun, f. Andersen i Oplev 11. 7. 1916. Forældre: Gdr. Enevold Andersen, Oplev, Hustru Johanne. Bed-

steforældre: FF Husmand Anders Chr. Enevoldsen, Hune. MF Gdr. Jens Frederik Borup, Oplev. MM Kristine. I Ægteskabet er 3 Børn: Henny 14. 5. 1938, Jørn 16. 9. 1940 og Hanne 1. 7. 1944. Niels Andersen købte i 1941 Ejendommen Matr. Nr. 10 c Nysum af Niels Chr. Sørensen med et Areal paa 17 Tdr. Land, som er udstykket fra Nysumgaard i 1938 og oprettet af Niels Jensen. Ved Overtagelsen var Besætningen kun delvis, men i Dag er der 6 Køer + Opdræt, 2 Heste, 2 Søer samt Svin og Fjerkræ. Der drives et alsidigt Landbrug, hvortil der er anskaffet Nutidens Maskiner og Redskaber.

**ANDERSEN, NIELS, Husmand, Ladelund,
Haverslev, Arden,**

er født i Mejlby 28. 4. 1911. Forældre: Gdr. Frederik Andersen, Mejlby, Hustru Ane Marie. Bedsteforældre: FF Gdr. Anders Andersen, Thisted. MF Gdr. Jens Trads, Mejlby. MM Inger. Niels Andersen er gift med Tekla, f. Holst i Støttrup 28. 3. 1908. Forældre: Gdr. Anton Holst, Støttrup, Hustru Poulina. Bedsteforældre: FF Gdr. Jens J. Holst, Støttrup. FM Ane. MF Gdr. Anton Kristiansen, Langdal, Blære. MM Petrine. I Ægteskabet er 3 Børn: Birthe 2. 4. 1946, Aksel 3. 4. 1948 og Bodil 4. 9. 1951. Niels Andersen købte i 1947 Ejendommen Matr. Nr. 1 af Nørlund Ladegaard af Jens Amtoft med et Areal paa 18 Tdr. Land, der i 1916 blev udstykket fra Nørlund Ladegaard. I 1927 blev der bygget ny Lade, og der er ogsaa anskaffet Nutidens Maskiner og Redskaber. Normal Besætning bestaar af ca. 15 Kreaturer, 2 Heste, 2 Søer samt Svin og Fjerkræ.

**ANDERSEN, SØREN MARTINUS, Gdr.,
»Nysumlund« pr. Arden,**

er født i Ø. Doense 15. 6. 1908 og død 1952. Forældre: Gdr. Søren Andersen, Sørup, Hustru Martine. Bedsteforældre: MF Gdr. Anders Larsen, Volsted. MM Mette Katrine. Søren Martinus Andersen var gift med Oda, f. Nielsen i Ellidshøj 22. 7. 1913. Forældre: Gdr. Niels P. Nielsen, Ellidshøj, Hustru Dusine. Bedsteforældre: FF Snedker Jens Nielsen, Volsted. FM Eline Marie. MF Gdr. Mads Poulsen, Hæsum. I Ægteskabet er 3 Børn: Gunhild 10. 2. 1933, Karl Ejnar 28. 5. 1937 og Inge Sonja 30. 4. 1946. Søren Andersen købte i 1933 Gaarden Matr. Nr. 1 Nysum af Søren Sørensen med et Areal paa 42 Tdr. Land. Gaarden er en gammel Hovedparcel, der tidligere var større, da der er blevet udstykket herfra. Bygningerne var ved Overtagelsen ældre, men Andersen har moderniseret Stuehuset samt bygget ny Lade m. m.. Normal Besætning bestaar af 12 Køer, 18 Ungkreaturer, 4 Heste, 4 Søer samt Svin og Fjerkræ. Siden sin Mands Død har Fru Andersen drevet Gaarden med sin Svigersøn Aksel Andersen som Bestyrer.

**(BACH), HOLGER CHR. ANDERSEN, Gdr.,
Nysum, Arden,**

er født i Nysum 1. 3. 1910. Forældre: Gdr. Peder Andersen (Bach), Nysum, Hustru Larsine Kristine, f. Jensen. Bedsteforældre: FF Husmand Niels Andersen (Bach), Hvorre. FM Kristine. Holger Andersen Bach er gift med Krista, f. Jensen i Rold 19. 4. 1923. Forældre: Ingeborg Johansen, Rold. Bedsteforældre: MF Skovarbejder Otto Johannesen, Lykkensgave, Rold. MM Maren. I Ægteskab abet er 4 Børn: Per 30. 1. 1941, Svend 21. 3. 1945, Ejnar 13. 3. 1947 og Jørgen 6. 4. 1949. Holger Andersen Bach overtog i 1951 Gaarden Matr. Nr. 19 a Nysum efter sine Forældre med et Areal paa ca. 30 Tdr. Land. Gaarden er oprettet 1913

af Andersens Far paa en Parcel paa 33 Tdr. Land, der blev udstykket fra Nysumlund, men der er siden solgt 2 Tdr. Land fra. Bygningerne er opført 1913, men siden tilbyggede og Jorden der for største Delen henlaa i Lyng er blevet opdyrket, merglet og drænet. Der er efterhaanden anskaffet Nutidens Maskiner og Redskaber, og normal Besætning i Dag er 8 Køer + Opdræt, 2 Heste, 2 Søer samt Svin og Fjerkræ.

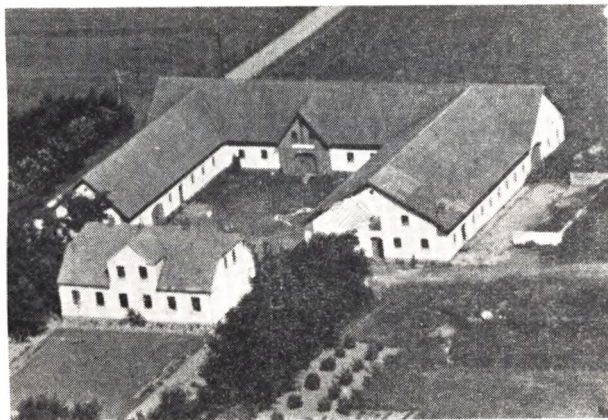

(BACH), JENS SØRENSEN, Gdr., Therkelsgaard, Nysum, Arden,

er født i Nysum 12. 1. 1922. Forældre: Gdr. Chr. Sørensen (Bach), Nysum, Hustru Johanne. Bedsteforældre: FF Lmd. Just Sørensen (Bach), Raunkilde. FM Gertrud. MF Husmand Johannes Borup, Nysum. MM Trine. Jens Sørensen Bach er gift med Inga, f. Christensen i Therkelsgaard 10. 3. 1922. Forældre: Gdr. Chr. Jørgen Christensen, Therkelsgaard, Hustru Kristine. Bedsteforældre: FF Gdr. Frederik Jørgensen Christensen. FM Maren. MF Bmd. Kresten Jørgensen, Nysum. MM Kirsten. I Ægteskabet er 5 Børn: Britta 29. 8. 1945, Poul Jørn 9. 6. 1947, Esther 21. 10. 1948, Kjeld 4. 2. 1951 og Mogens 10. 10. 1952. Jens Bach overtog Gaarden Matr. Nr. 11 a i 1946 efter sine Svigerforældre med et Areal paa 50 Tdr. Land, deraf var 10 Tdr. Land uopdyrket gl. Mose og Bakker. Arealet var tidligere betydelig større, da der er udstykket herfra, og det menes den har været i samme Slægts Eje siden den blev frikøbt fra »Nørlund Gods«. Stuehuset er opført 1926, mens alle Udbygninger er opført efter Brand 1937. Normal Besætning bestaar af 12 Køer, 18 Ungkreaturer, 3 Heste, 40 Svin samt Fjerkræ. Der drives et alsidigt Landbrug, hvortil der er anskaffet Nutidens Maskiner og Redskaber.

BACH, NIELS, Husmand, Nordvang, Nysum, Arden,

er født i Lindum 3. 10. 1899. Forældre: Gdr. Anton Bach, Lindum, Hustru Ane Kirstine. Bedsteforældre: FF Gdr. Jens Bach, Klejtrup. FM Sofie. MF Gdr. Niels Christoffersen, Lindum. MM Maren. Niels Bach er gift med Jenny Martine, f. Nielsen i Houbjerg 13. 6. 1900. Forældre: Gdr. Søren Marinus Nielsen, Houbjerg, Hustru Birgitte. Bedsteforældre: FF Skovfoged Nielsen, Seem v. Skørping. MF Gdr. Jens Hansen, Hvorslev. I Ægteskabet er 3 Børn: Edith 10. 2. 1924, Lilly 22. 9. 1927 og Svend Aage 8. 12. 1940. Niels Bach købte i 1946 Ejendommen Matr. Nr. 10 h af Robert Mortensen med et Areal paa 22 Tdr. Land. Jorden er i 1938 udstykket fra Nysumgaard og oprettet af Edvard Andersen. Normal Besætning bestaar af 6 Køer +

Opdræt samt Svin og Fjerkræ. Der drives et alsidigt Landbrug, hvortil der er anskaffet Nutidens Maskiner og Redskaber.

BAK, SØREN, Gdr., Fyrkilde Møllegaard, Arden,

er født samme St. 19. 6. 1894. Forældre: Gdr. Anders Bak, Fyrkilde Møllegaard, Hustru Ane. Bedsteforældre: FF Husmand Søren Bak, Raunkilde. FM Ane Marie. MF Gdr. Chr. Nielsen, Fyrkilde Møllegaard. MM Ane. Søren Bak er gift med Johanne, f. Søndergaard i Hanstholm 2. 1. 1898. Forældre: Gdr. Chr. Søndergaard, Hanstholm, Hustru Elise. I Ægteskabet er 6 Børn: Knud 3. 4. 1922, Svend 8. 1. 1925, Anna Lise 3. 10. 1926, Anders 22. 6. 1929, Viggo 20. 12. 1930 og Ellen 26. 11. 1931. Søren Bak overtog i 1921 Gaarden Matr. Nr. 3 a Fyrkilde efter sine Forældre med et Areal paa 111 Tdr. Land, og Gaarden har været i Slægtens Eje siden ca. 1820. Baks Oldefar Niels Christensen var paa dette Tidspunkt Ladefoged paa Nørlund Gods og han fik da Gaarden i Fæste og var den første af Slægten som ejede den. Hans Søn Chr. Nielsen ejede den fra 1856, og den blev da frikøbt fra Nørlund, og den næste Ejer var hans Datter og Svigersøn Anders Bak, som ejede den fra 1896—1921. Der har været Vindmølle her fra 1850 til ca. 1923, da den blev solgt. Bygningerne er ældre, men restaurerede og ombyggede og der er anskaffet Nutidens Maskiner og Redskaber. Normal Besætning bestaar af ca. 70 Kreaturer, 3 Heste samt Traktor, 70 Svin og Fjerkræ. Søren Bak har gennem Tiden haft flere off. Tillidshverv, bl. a. Medlem af Sogneraadet, deraf flere Aar som Formand, Menighedsraadsmedlem samt i Sparekassen, deraf de sidste 4 Aar som Direktør og tillige Voldgiftsdommer for Aalborg Amt m. m.

BAK, SØREN NIELSEN, Gdr., Mosagergaard, Ll. Rørbæk, Rørbæk,

er født i Brorstrup 4. 12. 1900. Forældre: Arbm. Chr. Nielsen Bak, Raunkilde, Hustru Mariane. Bedsteforældre: FF Søren Bak, Nysum. FM Ane Marie. MF Husmand Chr. Kynæb, Grynderup. MM Katrine. Søren Nielsen Bak er gift med Anna, f. Vognsen i Mosagergaard 20. 11. 1905. Forældre: Gdr. Hans Vognsen, Mosagergaard, Hustru Kirsten. Bedsteforældre: FF Gdr. Anders Vognsen, Mosagergaard. MF Husmand Peder Jakobsen, Døstrup. MM Karen. I Ægteskabet er 3 Børn: Ellen 13. 10. 1932, Elly 31. 8. 1935 og Villy 15. 7. 1942. Søren Bak overtog i 1936 Gaarden Matr. Nr. 4 d Ll. Rørbæk efter sine Svigerforældre med et Areal paa 57 Tdr. Land, hvorfra der siden er solgt 14 Tdr. Land. Anders Vognsen har oprettet Gaarden paa en Hedeparcel udstykket fra Rørbæk Nygaard. Bygningerne er ældre, men ombyggede og der er anskaffet Nutidens Maskiner og Redskaber. Normal Besætning er 10—12 Køer + Opdræt, 2 Heste, 10 Søer samt Svin og Fjerkræ.

BARTHOLOMÆUSSEN, MAGNUS VILMAR, Bmd., Fyrkilde, Arden,

er født i Astrup 18. 7. 1923. Forældre: Bmd. Bertel Bartholomæussen, Astrup, Hustru Agnethe. Bedsteforældre: FF Gdr. Jens P. Bartholomæussen, Astrup. FM Sine. MF Bmd. Niels Nielsen Korneliussen, Astrup. MM Lisbeth. Magnus Bartholomæussen er gift med Laura Margrethe, f. Mogensen samme St. 23. 12. 1930. Forældre: Bmd. Laurids P. Mogensen, Fyrkilde, Hustru Maren Nielsens Marie. Bedsteforældre: FF Lmd. Chr. Mogensen, Vellev. FM Dorthea. MF Skomager Jens Otto Nielsen, Raunkilde. MM Laura. I Ægteskabet er 3 Børn: Linda Agnethe 17. 11.

1948, Nanna Marie 21. 8. 1950 og Bent Peter 12. 10. 1952. Magnus Bartholomæussen overtog i 1949 Ejendommen Matr. Nr. 4 c Fyrkilde efter sine Svigerforældre med et Areal paa ca. 17 Tdr. Land, der tidligere var større, da der i 1873 blev frasolgt ca. 40 Tdr. Ld. Jorden er oprindeligt udstykket fra Fyrkilde Bakkegaard og Hustruens Far købte den i 1919 af Anton Kristiansen. Bygningerne er ældre, dog er Kostalden ombygget 1936 og Laden i 1950. Der findes Nutidens Maskiner og Redskaber og normal Besætning bestaar af 6—7 Køer + Opdræt, 2 Heste, 3 Søer samt Svin og Fjerkræ.

BEHRNDTZ, HERMAN, Husmand, Ladelund, Haverslev, Arden,

er født i Ll. Rørbæk 18. 2. 1915. Forældre: Husmd. Henrik Behrndtz, Ll. Rørbæk, Hustru Ane Marie. Bedsteforældre: FF Husmand Martin Behrndtz, Ll. Rørbæk. FM Ane Marie. MF Husmand Jens Nielsen, FINDERUP. Herman Behrndtz er gift med Kristine, f. Johannesen i Ladelund 2. 12. 1919. Forældre: Gdr. Niels Johannesen, Ladelund, Hustru Sine. Bedsteforældre: MF Kirkebetjent Niels Chr. Markmann, Skivum. I Ægteskabet er 2 Børn: Ellen 18. 2. 1942 og Jette 12. 4. 1947. Herman Behrndtz købte i 1946 Ejendommen Matr. Nr. 1 al Nørlund Ladegaard af Lars P. Pedersen med et Areal paa ca. 18 Tdr. Land, der i 1916 blev udstykket fra Nørlund Ladegaard og oprettet af Anders Lund. Bygningerne er siden tilbyggede, og der er anskaffet Nutidens Maskiner og Redskaber. Normal Besætning bestaar af 8 Køer + Opdræt, 3 Heste, 2 Søer samt Svin og Fjerkræ.

BINDERUP, NIELS, Gdr., Ladelund, Arden,

er født i Ulstrup 4. 12. 1892. Forældre: Gdr. Chr. Binderup, Hvorvarp, Hustru Katrine. Bedsteforældre: FF Gdr. Jens Binderup, Hvorvarp. FM Else Marie. MF Bmd. Niels Nielsen, Langdal, Blære. MM Kristine. Niels Binderup var gift med Jensine, f. Glerup i Jelstrup 30. 7. 1895 og død 1947. Forældre: Gdr. Chr. Glerup, Højgaard, Aars, Hustru Maren. I Ægteskabet er 3 Børn: Harry 12. 4. 1920, Tage 12. 5. 1927 og Margit 14. 11. 1938. Niels Binderup købte i 1949 Gaarden Matr. Nr. 1 s Nørlund Ladegaard af Jens Møller Pedersen med et Areal paa ca. 19 Tdr. Land, der 1916 blev udstykket fra Nørlund Ladegaard. Bygningerne der er de samme er dog blevet tilbyggede, og der er tillige anskaffet Nutidens Maskiner og Redskaber. Besætningen bestaar af 8 Køer + Opdræt, 2 Heste, 2 Søer samt Svin og Fjerkræ. Niels Binderup drev fra 1918—49 sin Hustrus Hjem Jelstrup Hedegaard, indtil Sønnen Harry overtog den i Forpagtning.

BISGAARD, CHR., Bmd., Gaastedhøj, Nysum, Arden,

er født samme St. 26. 8. 1898. Forældre: Bmd. Niels P. Bisgaard, Gaastedhøj, Hustru Mette Marie. Bedsteforældre: FF Husmand Niels Chr. Nielsen, Nysum. FM Gertrud Pedersdatter. Chr. Bisgaard er gift med Olga, f. Nielsen i Hvolris, Hersom, 30. 5. 1906. Forældre: Husmand Karl Nielsen, Hvolris, Hustru Abelone. Bedsteforældre: MF Væver Chr. Dahl, Vammen. MM Kirstine. I Ægteskabet er 4 Børn: Else Marie 3. 3. 1926, Esther Petrea 19. 5. 1928, Niels Peder 5. 7. 1932 og Per Norup 1. 3. 1940. Chr. Bisgaard overtog i 1932 Gaarden Matr. Nr. 8 b med et Areal paa 24½ Td. Land efter sine Forældre. Bisgaards Far købte den i 1896 af sin Svoger Hans P. Markmann. Jorden er ca. 1859 udstykket fra Uglehøjgaard i Nysum og den er oprettet af Peder Iversen. Stuehus og Lade er

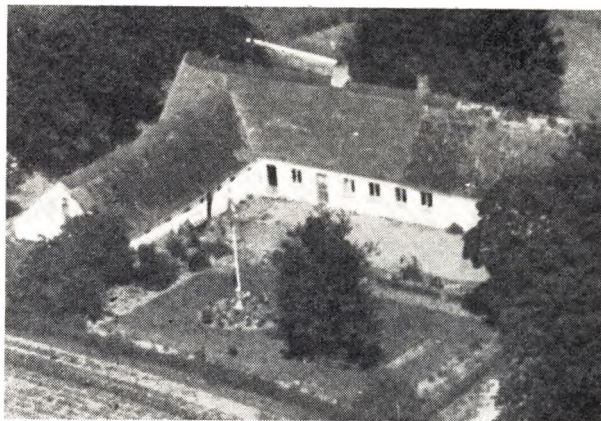

ombygget 1920—21, mens Chr. Bisgaard i 1952 har ombygget Ko- og Hestestald. Der er ogsaa anskaffet Nutidens Maskiner og Redskaber, og normal Besætning er i Dag 7 Køer, 8 Ungkreaturer, 2 Heste, 2 Søer samt Svin og Fjerkræ.

BRØGGER, KRISTIAN, Gdr., »Bækhøjgaard«, Nysum, Arden,

er født i Nysum 6. 10. 1894. Forældre: Gdr. Kristian Borggaard Brøgger, Nysum, Hustru Laura. Bedsteforældre: FF Lærer Brøgger, Raunkilde. MF Gdr. Kristian Fr. Vilson, Raunkilde. MM Mariane. Kristian Brøgger er gift med Kristine, f. Lund i Gl. Skørping 25. 7. 1891. Forældre: Arbm. Peder Lund, Gl. Skørping, Hustru Sørine. I Ægteskabet er 7 Børn: Laura 23. 9. 1919, Ida 9. 1. 1921, Anna 2. 5. 1922, Knud 5. 9. 1924, Svend Aage 7. 7. 1927, Jenny 3. 1. 1930 og Lise 26. 7. 1934. Kristian Brøgger købte i 1919 Gaarden Matr. Nr. 6 b af Ole Olesen med et Areal paa 20 Tdr. Land, hvorfra der siden er solgt en Hedeparcel paa 2 Tdr. Land. Jorden er oprindeligt udstykket fra Dalhøjgaard og menes oprettet af Sønnen Søren Pedersen. Ved Overtagelsen var Bygningerne ældre, men er siden blevet restaurerede overalt. Normal Besætning bestaar af 7 Køer + Opdræt, 20 Svin samt Fjerkræ. Der drives et alsidigt Landbrug, hvortil der er anskaffet moderne Maskiner og Redskaber.

CHRISTENSEN, SØREN, Bmd., Bjørnsminde, Ll. Rørbæk, Rørbæk,

er født i Boldrup 11. 4. 1890. Forældre: Arbm. Chr. Sørensen, Mejlby, Hustru Else, f. Nielsen. Bedsteforældre: FF Lmd. Søren Sørensen, Brorstrup. MF Lmd. Niels Nielsen (Odder), Boldrup. Søren Christensen købte i 1938 Ejendommen Matr. Nr. 2 h af Chr. Bjørn med et Areal paa 6 Tdr. Land, der i 1915 blev udstykket fra Højlysgaard og oprettet af Chr. Bjørn. Normal Besætning bestaar af 3 Køer + Opdræt, 1 Hest samt Svin og Fjerkræ og der drives tillige en Del Biavl. Søren Christensen var før han købte Ejendommen her Bestyrer af Ryttergaarden.

CHRISTENSEN, THOMAS EMIL, Gdr., Virkelyst, Ll. Rørbæk, Rørbæk,

er født i Sønderbæk 6. 2. 1901. Forældre: Bmd. Poul Christensen, Sønderbæk, Hustru Ane. Bedsteforældre: FF Veteran fra 1848, Tækkemand og Lmd. Chr. Poulsen, Glenstrup. MF Gdr. Niels Nielsen Foged, Nørbæk. MM Ellen. Emil Christensen er gift med Nora Marie, f. Kruse i Hvorum 19. 11. 1908. Forældre: Gdr. Søren Nielsen Kruse, Hvorum, Hu-

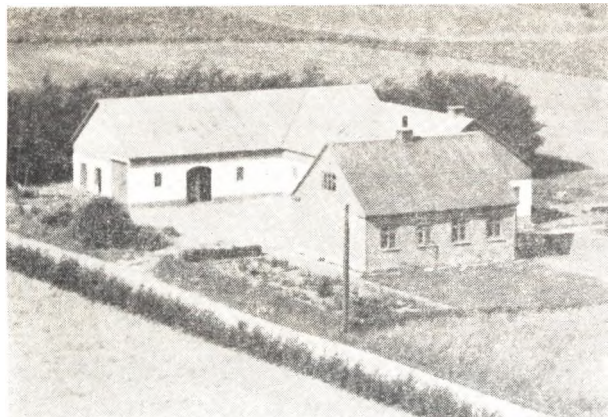

stru Marie. Bedsteforældre: FF Gdr. Jonas Nielsen Kruse, Hvornum. FM Jensine, f. Sørensdatter. MF Tømrrer Chr. Rasmussen, Øris. MM Maren. I Ægteskabet er 5 Børn: Søren Kruse 8. 8. 1935, Anny 15. 9. 1937, Poul og Marie 27. 4. 1940 og Margit 15. 1. 1945. Emil Christensen købte i 1947 Gaarden Matr. Nr. 1 c Ll. Rørbæk af Jens Nielsen med et Areal paa 25 Tdr. Land, der i 1939 blev udstykket fra Rørbækgaard og oprettet af Chr. Jensen, men da var Arealet kun 17 Tdr. Land, da der siden er tilkøbt 8 Tdr. Land fra Teglgård. Bygningerne er som ved Oprettelsen, og normal Besætning i Dag er 10 Køer + Opdræt, 2 Oldenborger Hopper, 25 Svin samt Fjerkræ. Der drives et alm. alsidigt Landbrug, hvortil der er anskaffet Nutidens Maskiner og Redskaber.

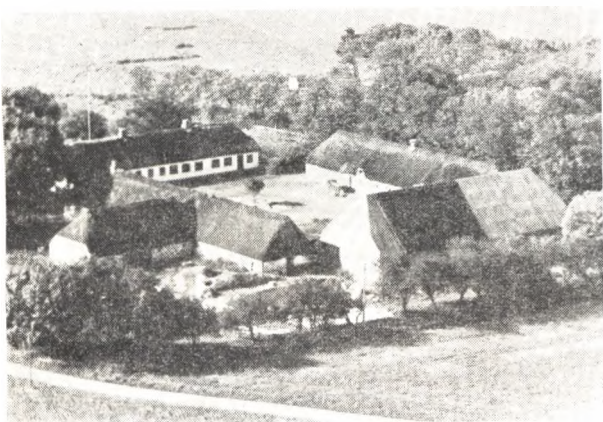

ALS, JENS, Gdr., Nysumgaard pr. Arden,

er født samme St. 19. 3. 1925. Forældre: Gdr. Melchior Chr. Als, Nysumgaard, Hustru Kristine. Bedsteforældre: FF Gdr. Jens Ferdinand Als, Hals. FM Ane Sofie, f. Jørgensen. MF Gdr. Jens Christensen Eget, Hjallerup. MM Ane, f. Madsen. Jens Als er gift med Annalise, f. Andersen i Klejtrup 18. 7. 1927. Forældre: Gdr. Chr. Andersen, Klejtrup, Hustru Kristine. Jens Als overtog i 1947 Gaarden Matr. Nr. 10 a sammen med sin Bror Carl efter deres Forældres pludselige Død. Arealet er 52 Tdr. Land, men da Als's Far i 1924 købte den af Gdr. Holst var Arealet betydelig større, da der i 1938 blev udstykket 4 Statsejendomme herfra. I 1949 overtog Jens Als Gaarden som ene Ejer. Bygningerne er ældre, men restaurerede, og der er

blevet anskaffet Nutidens Maskiner og Redskaber. Normal Besætning i Dag bestaar af ca. 15 Køer, 20 Ungkreaturer, 2 Heste samt Traktor, 7 Søer samt Svin og Fjerkræ.

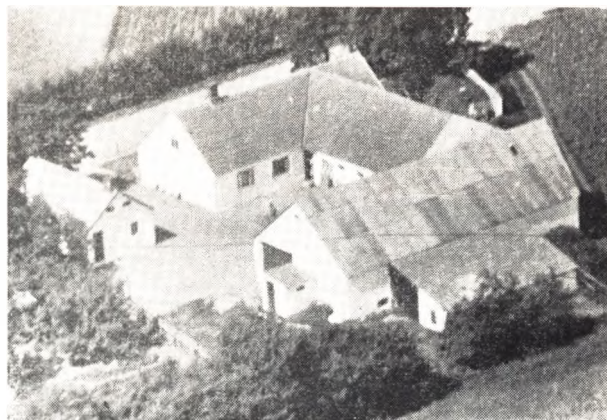

ANDERSEN, EJNAR, Husmand, Tinghøj, Nysum, Arden,

er født i Simested 23. 1. 1903. Forældre: Forpagter Peder Andersen, Simested, Hustru Kirstine. Ejnar Andersen er gift med Agnethe, f. Østergaard i Stenild 11. 10. 1907. Forældre: Gdr. Søren Østergaard, Boldrup, Hustru Petrine. Bedsteforældre: MF Husmand Niels Chr. Pedersen, Hvam. MM Ane. I Ægteskabet er 1 Barn: Tage 23. 8. 1937. Ejnar Andersen købte i 1932 »Tinghøj« Matr. Nr. 3 e af Chr. Bisgaard med et Areal paa 11 Tdr. Land, der ca. 1908 blev udstykket fra »Valhøjgaard« som Hedeparcel til Johan Nielsen. Bygningerne er ældre, men restaurerede, og Andersen har bygget baade Lade, Vaske-, Tørve- og Hønsehus samt Maskinhus. Der er inst. elektr. Lys og Kraft samt anskaffet Maskiner dertil. Normal Besætning i Dag er 5 Køer + Opdræt, 2 Heste, 3 Søer samt Svin og Fjerkræ.

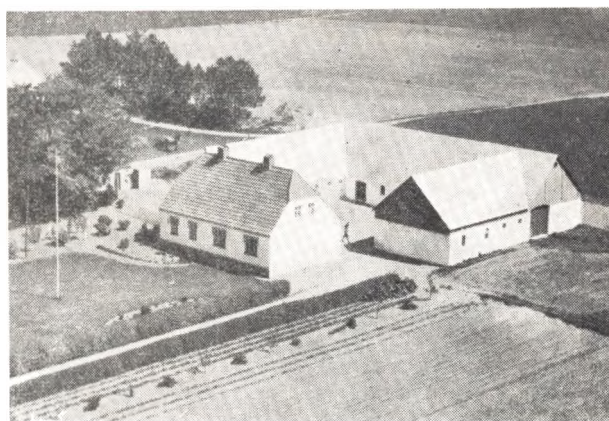

ANDERSEN, MARIUS, Bmd., Ladelund, Arden,

er født i Sønderup 17. 12. 1909. Forældre: Gdr. Anders Chr. Andersen, Sønderup, Hustru Else Marie, f. Mogensen. Bedsteforældre: FF Gdr. Niels Chr. Andersen, Mosbæk. FM Ane Mette. MF Gdr. Chr. Mogensen, Gundestrup. Marius Andersen er gift med Anine Kristine, f. Kristensen i Sønderup 28. 2. 1906. Forældre: Gdr. Jakob Kristensen Bach, Sønderup,

Hustru Else Marie. Bedsteforældre: FF Chr. Kristensen Bach, Sønderup. FM Kristine. MF Gdr. Niels Bisgaard, Sønderup. MM Ane. I Ægteskabet er 1 Barn: Villy Bach 3. 6. 1938. Marius Andersen købte i 1936 Ejendommen Matr. Nr. 1 a Ladelund af Jens Binde-rup, der havde overtaget den 1916. Arealet er 17 Tdr. Land, som er udstykket fra Nørlund Ladegaard. Andersen har bygget 12 Alen til Laden samt opført Heste- og Svinestald samt Maskinhus. Der er ogsaa anskaffet Nutidens Maskiner og Redskaber og normal Besætning i Dag bestaar af 7 Køer + Opdræt, 3 Heste, 3 Søer samt Svin og Fjerkræ.

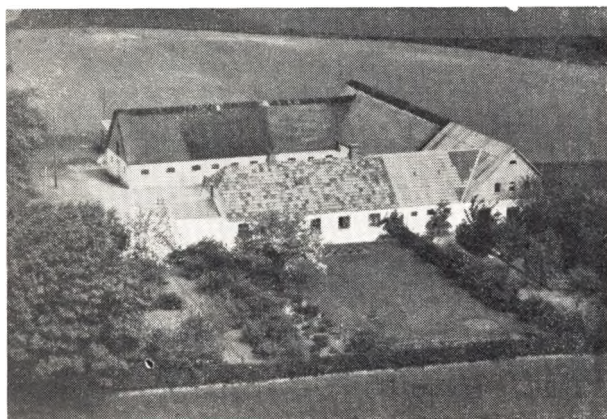

**BACH, ERENFRED, Gdr., »Bradstrupvang«
pr. Rørbæk,**

er født i Hvorvarp 27. 2. 1920. Forældre: Husmand Poul Bach, Hvorvarp, Hustru Amalie. Bedsteforældre: FF Gdr. Niels Bach, Guldager. MF Lmd. Søren Koldborg, Overlade. MM Kristiane. Erenfred Bach er gift med Inga, f. Nielsen i Haubro 16. 4. 1925. Forældre: Gdr. Jens Nielsen (Øster), Haubro, Hustru Maren, f. Pallesen. Bedsteforældre: FF Lmd. Niels Nielsen (Øster), V. Hornum. FM Kirsten. MF Gdr. Jens Pallesen, Giver. MM Kirstine. I Ægteskabet er 1 Barn: Margit 5. 2. 1949. Erenfred Bach købte i 1952 Ejendommen Matr. Nr. 3 c Brorstrup af Børge Nielsen med et Areal paa 22 Tdr. Land, der i 1872 blev udstykket fra Brorstrup Søgaard. Stuehuset er fra Oprettelsen, men siden restaureret, mens Udbygningerne er ombyggede. Der er ogsaa anskaffet Nutidens Maskiner og Redskaber, og Besætningen, der ved Overtagelsen kun var delvis bestaar i Dag af 8 Køer + Opdræt, 2 Heste, 3 Søer samt Svin og Fjerkræ.

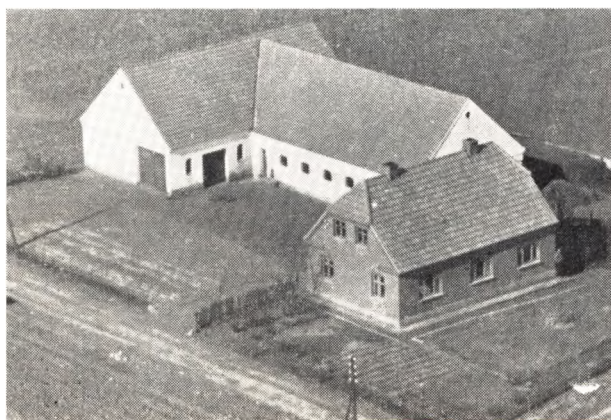

**BERG, KRESTEN, Husmand, Lærkely,
Ll. Rørbæk, Rørbæk,**

er født i Ll. Rørbæk 23. 6. 1897. Forældre: Gdr. Berg Chr. Jensen, Rørbækgaard, Hustru Ane Kristine. Bedsteforældre: FF Arbm. Chr. Jensen, Glerup. FM Karen Marie. MF Gdr. Laust Jørgensen. MM Ane, f. Sørensen i Ll. Rørbæk. Kresten Berg købte i 1936 en Parcel Matr. Nr. 1 bf paa 18 Tdr. Land fra Rørbækgaard, og opførte Bygninger samme Aar. Jorden er blevet merglet, og der er plantet samt anskaffet Nutidens Maskiner og Redskaber. Besætningen, der blev indsat, bestaar i Dag af ca. 5 Køer + Opdræt, 2 Heste, 2 Søer samt Svin.

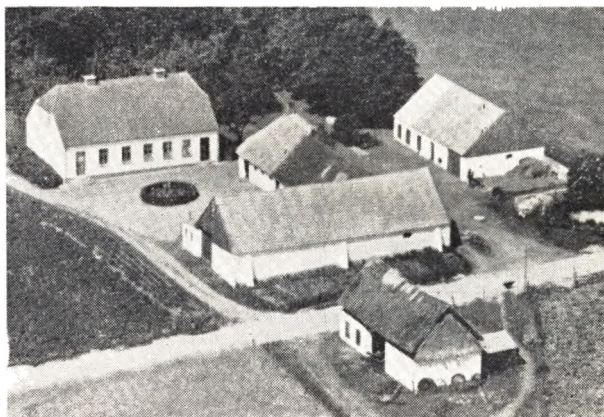

**BOJESEN, PETER, Gdr., »Tinghøjgaard«,
Nysum, Arden,**

er født i Volsgaard 28. 6. 1896. Forældre: Husmand Marinus Bojesen, Volsgaard, Hustru Karen Marie. Bedsteforældre: FF Husmand Peder Bojesen, Volsgaard. FM Mariane. MF Lmd. Niels Nielsen (Pallesen), Giver. MM Ane. Petr Bojesen er gift med Agnes, f. Christensen i »Nørgaard«, Klokkeholm, 21. 1. 1898. Forældre: Gdr. Peder Christensen, Nørregaard, Hustru Kristine Pallesine. Bedsteforældre: FF Gdr. J. Jørgen Christensen, Ll. Kraghede. FM Mette Katrine, f. Pedersen i Raunstrup. MF Gdr. Jørgen Pedersen, Aasholm, Ugilt. I Ægteskabet er 5 Børn: Karen 2. 8. 1923, Kirstine 18. 7. 1924, Niels 20. 8. 1925, Ejnar 27. 4. 1927 og Ida 27. 4. 1932. Peter Bojesen købte i 1923 Gaarden Matr. Nr. 4 b Nysum af Chr. Bendtsen med et Areal paa 23 Tdr. Land, der ca. 1850 blev udstykket fra Hans Hansens Gaard i Nysum som Hedeparcel. Ved Overtagelsen var der kun en Vinkelbygning, men Bojesen har bygget nyt Stuehus samt Hønse- og Maskinhus og Staklade. Der er ogsaa anskaffet Nutidens Maskiner og Redskaber, og normal Besætning er i Dag 8 Køer + Opdræt, 2 Heste, 4 Søer samt Svin og Fjerkræ.

CHRISTENSEN, CHR., Lmd., Nysum, Arden,

er født i Vebbestrup 18. 8. 1895. Forældre: Husmd. Chr. Christensen, Vebbestrup, Hustru Marie. Bedsteforældre: FF Husmand Chr. Christensen, Skørping. Chr. Christensen er gift med Oline, f. Christensen i Nysum 6. 6. 1898. Forældre: Husmand Chresten Christensen, Nysum, Hustru Kirsten. I Ægteskabet er 6 Børn: Ellen, Holger, Harry, Herman, Henry og Kristian. Chr. Christensen købte i 1922 Ejendommen Matr. Nr. 17 a af Hans Hansen med et Areal paa 6 Tdr. Land. Bygningerne er ældre, men restaurerede, og Christensen har lagt fast Tag paa m. m. Normal

Besætning bestaar af 3 Køer + Opdræt, 2 Heste, 1 So samt Svin og Fjerkræ. Der findes ogsaa de alm. Maskiner og Redskaber til Driften af alm. Landbrug.

CHRISTENSEN, EJNAR, Husmand, »Møllevang«, Nysum Ornecentral, Arden,

er født i Sønnerholm 19. 5. 1917. Forældre: Fiskehandler Jens Nielsen Christensen, Arden, Hustru Marie. Bedsteforældre: FF Fiskehandler Niels Sindal Christensen, Vegger. MF Gdr. Niels Ullits Færch, Suldrup. MM Ane. Ejnar Christensen er gift med Dagny, f. Christensen i True 18. 2. 1920. Forældre: Gdr. Chr. Ludvig Christensen, True, Hustru Kristiane. Bedsteforældre: FF Købmand og Landmand Jen: Christensen Smed, True. FM Ane Sofie. MF Husmand Jens Borup, True. MM Maren. I Ægteskabet er 4 Børn: Hakon 15. 2. 1941, Erling 18. 5. 1943, Maja 13. 10. 1945 og Gurli 16. 6. 1947. Ejnar Christensen købte i 1945 Ejendommen Matr. Nr. 10 g Nysum af Aage Juhl med et Areal paa 15½ Td. Land, der i 1938 blev udstykket fra Nysumgaard og oprettet af Anders P. Salomonsen. Ved Overtagelsen var der kun delvis Besætning, men i Dag er der 12 Kreaturer, 2 Heste, 1 So samt Svin og Fjerkræ. Der er siden blevet anskaffet Nutidens Maskiner og Redskaber, og Christensen har foruden alm. Landbrug Ornecentral med 11 Orner fra kendte Avlscentre og kører med Lastvogn i de omliggende Sogne.

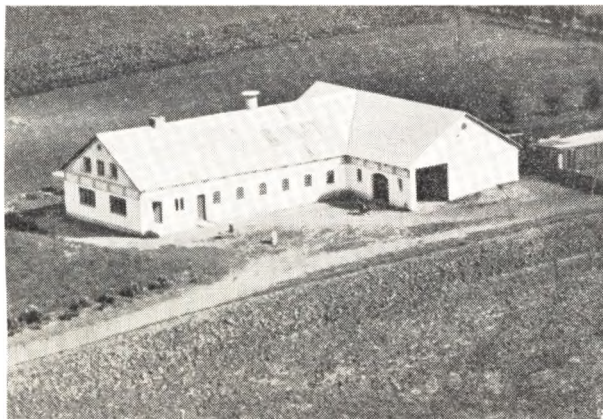

CHRISTENSEN, HOLGER, Bmd., Læsøbo, Bradstrup pr. Rørbæk,

er født i Thorslev, Vendsyssel, 11. 5. 1909. Forældre: Bmd. Sigurd Christensen, Jerslev, Hustru Martine, f. Nielsen. Bedsteforældre: FF Gdr. Niels Christensen, Thorslev. FM Marie. MF Murer Lars Nielsen, Thorslev. MM Hanne. Holger Christensen er gift med Else, f. Clemmensen i Ll. Rørbæk 12. 12. 1910. Forældre: Bmd. Jens Clemmensen, Ll. Rørbæk, Hustru Kristine, f. Kristiansen. Bedsteforældre: FF Gdr. Niels Clemmensen, Rørbæk. FM Ane Katrine. MF Gdr. Jens Chr. Kristiansen, Tobberup. MM Ane Marie. I Ægteskabet er 2 Børn: Svend Aage 2. 6. 1932 og Erik 22. 4. 1938. Holger Christensen købte i 1936 Ejendommen Matr. Nr. 4 d Bradstrup af Jens Otte Jensen med et Areal paa 10 Tdr. Land, hvortil der siden er købt 6 Tdr. Land. Bygningerne var ved Overtagelsen ældre, men blev restaurerede, og i 1946 blev de flyttet op til Vejen og oprettet i deres nuværende Skikkelse. Der blev saa atter tilkøbt 2 Tdr. Ld. samt anskaffet Nutidens Maskiner og Redskaber. Ved

Overtagelsen var der ingen Besætning, men i Dag er der 6 Køer + Opdræt, 2 Heste, 3 Søer samt Svin og Fjerkræ.

CHRISTIANSEN, PEDER, Gdr., Ll. Rørbæk, Rørbæk, er født samme Sted 24. 8. 1900. Forældre: Chr. Christiansen, Ll. Rørbæk, og Hustru Andrea. Bedsteforældre: FF Ove P. Christiansen, Ll. Rørbæk. FM Kirsten. Peder Christiansen er gift med Dagmar f. Madsen i Fjeldsted 31. 1. 1907. Forældre: Søren Madsen, Fjeldsted, og Hustru Bertha. Bedsteforældre: FF Niels Madsen, Fjeldsted. FM Maren. MF Hans Christensen, V. Tørslev. MM Maren. I Ægteskabet er 3 Børn: Betty 19. 5. 1933, Gunnar 4. 8. 1940 og Iver 1. 4. 1946. Peder Christiansen overtog i 1927 Gaarden Matr. Nr. 4 c Ll. Rørbæk efter Forældrene med et Areal paa 24 Tdr. Ld. Christiansens Oldefar Ove P. Christiansen købte Gaarden ca. 1875, og siden har den været i Slægtens Eje. Chr. Christiansen var Ejer af Gaarden fra 1900-1927. Bygningerne er ældre, men restaurerede, og Peder Christiansen har bygget Hestestald, Maskin- og Hønsehuse samt i 1952 nyt Stuehus. Normal Besætning bestaar af 16 Kreaturer, 2 Heste, 3 Søer samt Svin og Fjerkræ.

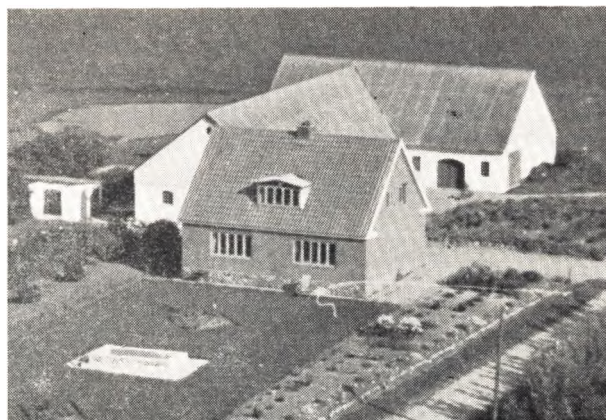

CLEMMENSEN, MARIUS, Gdr., Nysum pr. Arden,

er født i Ll. Rørbæk 27. 10. 1914. Forældre: Gdr. Jens Clemmensen, Raunkilde, og Hustru Kristine. Bedsteforældre: FF Gdr. Niels Clemmensen, Stenild Højgaard, Rørbæk. FM Ane Katrine. MF Gdr. Jens Chr. Kristiansen, Tobberup. MM Ane Marie f. Poulsen. Marius Clemmensen er gift med Mariane f. Svejstrup i Vebstrup 14. 9. 1915. Forældre: Snedker Anders Svejstrup, Vebstrup, og Hustru Maren. I Ægteskabet er 5 Børn: Grethe 24. 7. 1939, Anna 23. 6. 1940, Niels Anker 28. 11. 1941, Anders 22. 5. 1943 og Jens 14. 4. 1947. Marius Clemmensen købte i 1938 en Parcel Matr. Nr. 10 e Nysum paa 16 Tdr. Ld., der blev udstykket fra Nysumgaard. Bygningerne blev opført samme Aar, og Marken blev drænet og plantet. Der er anskaffet Maskiner og Redskaber, og Besætningen, der blev indsat, bestaar i Dag af 10 Køer + Opdræt, 2 Heste samt Svin og Fjerkræ. I 1948 blev der tilkøbt 16 Tdr. Ld., som blev udstykket fra Bradstrupvang.

CORNELIUSSEN, KARL, Gdr., Højlystgaard, Ll. Rørbæk, Rørbæk,

er født i Skivum 22. 6. 1884. Forældre: Husm. Anders Corneliusen, Skivum, og Hustru Nielsine. Bedsteforældre: MF Husm. Hans Chr. Lolholm, Skivum. Karl Corneliusen er gift med Noline f. Larsen i

Blære 6. 1. 1889. Forældre: Husm. Jens Larsen (Vinther), Blære, og Hustru Maren Katrine. I Ægteskabet er 4 Børn: Jens Vinther 12. 10. 1908, Carlo 2. 1. 1912, Eleonora 31. 8. 1922 og Aksel 11. 4. 1927. Karl Corneliusen købte i 1932 Gaarden Matr. Nr. 2 d Ll. Rørbæk af Martin Nielsen med et Areal paa 70 Tdr. Ld., der oprindeligt er udstykket fra Holdagergaard og oprettet af Peder Rytter. Bygningerne er siden blevet ombyggede, bl. a. er Laden ombygget i 1951. Der er ogsaa anskaffet Nutidens Maskiner og Redskaber, og Besætningen bestaar i Dag af ca. 40 Kreaturer, 6 Heste samt Svin og Fjerkræ.

DAHL, MARTIN, Gdr., Ladelund, Haverslev, Arden,

er født i St. Ajstrup 26. 5. 1897. Forældre: Gdr. Jens Dahl, St. Ajstrup, og Hustru Elisabeth f. Nielsen. Bedsteforældre: FF Gdr. Søren Dahl, St. Ajstrup. FM Kirstine. MF Gdr. N. Nielsen, Steensgaard, Blære. Martin Dahl er gift med Johanne f. Christensen i Vitten 4. 10. 1902. Forældre: Husm. Hans Christensen, Vithen, og Hustru Maren. Bedsteforældre: FF Husm. Peder Christensen, Vrangstrup. FM Maren. MF Kirkebetjent Jens P. Nielsen, Sall. MM Ane. I Ægteskabet er 1 Barn: Jens Nygaard 22. 9. 1930. Martin Dahl købte i 1930 Gaarden Matr. Nr. 1 a ø Nørlund Ladegaard af Karl Ole Christensen med et Areal paa 15 Tdr. Ld., der i 1916 blev udstykket fra Nørlund Ladegaard og oprettet af Peder Jensen. Martin Dahl har bygget Lade, Hønsehus m. m. samt anskaffet Nutidens Maskiner og Redskaber. Normal Besætning bestaar af 8 Køer + Opdræt, 2 Heste, 3 Søer samt Svin og Fjerkræ.

DEGN, ANDERS, Husm., Nysum pr. Arden,

er født i Skaarup 24. 8. 1912. Forældre: Husm. Christen Degn, Ll. Rørbæk, og Hustru Ane Marie. Bedsteforældre: FF Husm. Jens P. Christensen, Ll. Rørbæk. FM Kristiane. MF Gdr. Niels Mikkelsen, St. Rørbæk. MM Ane. A. Degn er gift med Helga Marie, f. Rask i True 25. 7. 1915. Forældre: Gdr. Chr. Rask, True, og Hustru Magdalene. Bedsteforældre: FF Gdr. Niels Rask, True. FM Kirstine. MF Møller og Gdr. Peder Gjedde, Kaas. MM Signe. I Ægteskabet er 4 Børn: Svend 27. 8. 1937, Inger 4. 10. 1943, Kaj 7. 4. 1949 og Lena 14. 1. 1951. Anders Degn købte i 1943 Ejendommen Matr. Nr. 11 d af Martinus Andreassen med et Areal paa ca. 10 Tdr. Ld., der ca. 1875 blev udstykket fra »Therkelsgaard» og oprettet af Jørgen Christensen. Bygningerne er siden blevet ombyggede, bl. a. er Stuehus og Lade opført ca. 1932, mens Degn har bygget Hønse- og Tørvehus m. m. samt lagt fast Tag paa de øvrige. Ved Overtagelsen var den tom for alt, men der er blevet anskaffet tidssvarende Maskiner og Redskaber. Besætningen bestaar i Dag af 5 Køer + Opdræt, 2 Heste samt Svin og Fjerkræ.

DEGN, CHR., Bmd., Ll. Rørbæk, Rørbæk,

er født samme Sted 1. 8. 1919. Forældre: Bmd. Chr. Degn, Ll. Rørbæk, og Hustru Ane Marie. Bedsteforældre: MF Gdr. Niels Mikkelsen, Rørbæk. Chr. Degn er gift med Marie f. Pedersen i Skaarup 17. 9. 1921. Forældre: Bmd. Thinus Pedersen, Skaarup, og Hustru Dagny. Bedsteforældre: FF Snedker P. Madsen Pedersen, Sønderup. FM Karen. MF Teglbærder Karl Agerbo, Fjeldsø. MM Marie. I Ægteskabet er 5 Børn: Minna 18. 9. 1941, Jørgen 17. 10. 1942, Børge 18. 2. 1945, Jytte 6. 9. 1948 og Aksel 1. 6. 1952. Chr. Degn købte i 1942 Ejendommen Matr. Nr. 6 ac af Anders Gundersens Enke med et Areal paa ca. 20 Tdr. Ld. Bygningerne er ombyggede efter Brand ca. 1920, dog har Degn bygget Lade. Der er blevet anskaffet Nu-

tidsmaskiner og Redskaber, bl. a. Malkemaskine og Vandværk. Besætningen bestaar i Dag af 8 Køer + Opdræt, 2 Heste samt Svin og Fjerkræ.

DITTMER, EJNER, Bmd., Ll. Rørbæk, Rørbæk,

er født i Grynderup 1. 4. 1916. Forældre: Bmd. Karl Dittmer, Rørbæk, og Hustru Ane Marie. Bedsteforældre: FF Arbm. Peder Dittmer, Døstrup. FM Karen Marie. MF Gdr. Karl Bisgaard, Grynderup. MM Kirsten Marie. Ejnar Dittmer er gift med Theodora f. Nielsen i Smorup 16. 9. 1921. Forældre: Gdr. Theodor Nielsen, Smorup, og Hustru Aldaline. Bedsteforældre: FF Arbm. Christian Madsen, Haverslev. FM Andrea. I Ægteskabet er 3 Børn: Johannes 11. 6. 1943, Jørgen 16. 6. 1945 og Thorkild 20. 3. 1952. Ejner Dittmer købte i 1941 Ejendommen Matr. Nr. 51 af Asbjørn Jensen med et Areal paa 14 Tdr. Ld., der oprindeligt er udstykket fra Rørbækgaard. Stuehuset er ombygget 1917 og Udbygningerne efter Brand i 1931. Dittmer har bygget Maskinhus. Normal Besætning bestaar af 4 Køer + Opdræt, 2 Heste, 2 Søer samt Svin og Fjerkræ. Der drives et alsidigt Landbrug, hvortil der er anskaffet Nutidens Maskiner og Redskaber.

EBDRUP, CHR., Gdr., Ll. Rørbæk, Rørbæk,

er født samme Sted 15. 11. 1897. Forældre: Gdr. Niels K. Ebdrup, Ll. Rørbæk, og Hustru Anna. Bedsteforældre: FF Gdr. Chr. Christensen Ebdrup, Rørbæk. Chr. Ebdrup er gift med Kristine f. Sørensen i Ll. Rørbæk 20. 1. 1902. Forældre: Gdr. Frederik Sørensen, Ll. Rørbæk, og Hustru Johanne. Bedsteforældre: FF Gdr. Anders Nielsen, Ll. Rørbæk. FM Maren. MF Gdr. Chr. Pedersen, Vebstrup. MM Kristiane. I Ægteskabet er 4 Børn: Leo 3. 8. 1925, Arne 18. 4. 1929, Krista 19. 6. 1933 og Niels Frederik 8. 3. 1938. Chr. Ebdrup overtog i 1924 Gaarden Matr. Nr. 3 e Ll. Rørbæk efter Forældrene med et Areal paa ca. 20 Tdr. Ld., hvortil der siden er købt 5 Tdr. Ld. Chr. Ebdrups Far købte Gaarden i 1893, men da var Arealet kun 18 Tdr. Ld. I tidligere Tid laa alle Gaardene her, men da de blev udflyttet, blev Gaarden her oprettet paa Parceller fra forskellige Gaarde. Kostalden er opført 1914, men siden restaureret, og de øvrige Bygninger er ogsaa blevet ombyggede. Der er anskaffet Nutidens Maskiner og Redskaber, og normal Besætning i Dag bestaar af 10 Køer + Opdræt, 2 Heste samt Svin og Fjerkræ.

ERIKSEN, HOLGER, Gdr., Møllehøj, Nysum, Arden,

er født i Vebstrup 20. 8. 1913. Forældre: Lmd. Jens Marinus Eriksen, Vebstrup, og Hustru Kristine. Bedsteforældre: FF Husm. Jens Eriksen, Gandrup. MF Gdr. Jens Madsen, Astrup. MM Maren. Holger Eriksen er gift med Gerda f. Nicolaisen i Dall 5. 12. 1908. Forældre: Husm. Marinus Nicolaisen, Dall, og Hustru Kristiane. I Ægteskabet er 2 Børn: Egon 15. 1. 1937 og Vagn 23. 2. 1940. Holger Eriksen overtog i 1945 Ejendommen Matr. Nr. 5 f med et Areal paa 27 Tdr. Ld., der oprindeligt er udstykket fra Nysum Nørgaard. Holger Eriksens Far købte Ejendommen i 1914, men da var Arealet mindre, da der i 1915 blev tilkøbt 11 Tdr. Ld. fra Laurids Gregersens Gaard i Nysum. Bygningerne er ældre, men ombyggede, og Holger Eriksen har bygget baade Heste- og Kostald m. m. Normal Besætning bestaar i Dag af 18 Kreaturer, 2 Heste samt Svin og Fjerkræ.

GREGERSEN, LAURIDS, Gdr., »Stinesminde«, Nysum, Arden,

er født i Ravnkilde 21. 2. 1906. Forældre: Gdr. Gregers Gregersen, Ravnkilde, og Hustru Hansine. Bed-

steforældre: FF Gdr. Laust Gregersen, Ravnkilde. FM Mariane. MF Gdr. Hans Skalborg, Skaarup. Laurids Gregersens er gift med Elly Kirstine f. Jørgensen i »Stinesminde« 30. 12. 1914. Forældre: Gdr. Jens Chr. M. Jørgensen, »Stinesminde«, og Hustru Katrine. Bedsteforældre: FF Gdr. Jørgen Jørgensen, »Stinesminde«. FM Kirstine. MF Gdr. Mads Stenberg, Nr. Utrup. MM Benedeiktr. Laurids Gregersen overtog i 1945 Gaarden Matr. Nr. 9 a efter sine Svigerforældre med et Areal paa 40 Tdr. Ld., hvortil der siden er købt 4 Tdr. Ld. Gaarden har været i Fru Gregersens Slægts Eje gennem flere Generationer og laa tidligere i Byen, men blev af Jørg. Jørgensen flyttet hertil efter Brand. Fru Gregersens Far har siden ombygget Udbygningerne samt moderniseret Stuehuset. Normal Besætning er i Dag ca. 30 Kreaturer, 3 Heste, 5 Søer samt Svin og Fjerkræ.

GUSTAVSEN, CHR., Husm., Skaarup M, Arden,

er født i Ravnkilde 3. 10. 1885. Forældre: Arbm. Martin Gustavsen, Ravnkilde, og Hustru Trine. Bedsteforældre: MF Lmd. Niels Christensen (Appel), Skaarup. Chr. Gustavsen er gift med Ellen f. Christensen i Astrup, Vendsyssel 1. 5. 1880. Forældre: Arbm. Marcus Christensen, Astrup, og Hustru Andrea. I Ægteskabet er 3 Børn: Anna 27. 12. 1903 og død 1937, Karla 14. 5. 1911 og Aksel 3. 4. 1906. Chr. Gustavsen begyndte deres Virksomhed som Bestyrer paa forskellige Gaarde, indtil de i 1913 købte en Ejendom i Vraa med et Areal paa 20 Tdr. Ld., og denne drev de i 30 Aar. I 1944 købte Gustavsen sin nuværende Ejendom Matr. Nr. 6 i Skaarup af Julius Christensen med et Areal paa 4 Tdr. Ld., og den har oprindeligt hørt under Nørlund Gods, og den var oprindeligt oprettet som Husmandsbolig dertil. Bygningerne er opført ca. 1900, og der drives et alsidigt Landbrug med en normal Kreaturbesætning.

HANSEN, CHR., Gdr., »Hesselhøjgaard«, Skaarup, Arden,

er født i Fyrkilde 7. 8. 1894. Forældre: Gdr. Christen Hansen, Fyrkilde, og Hustru Anna. Bedsteforældre: FF Gdr. Hans Chr. Christensen, Fyrkilde. MF Gdr. Niels Baade, Holme Mejlby. Chr. Hansen er gift med Marie, f. Skalborg i Hesselhøjgaard 17. 2. 1893. Forældre: Gdr. Chr. Skalborg, Hesselhøjgaard, og Hustru Anne Marie. Bedsteforældre: FF Gdr. Hans Christensen, Hesselhøjgaard. FM Mette. MF Gdr. Peder Pedersen, Raunkilde. MM Karen Marie. I Ægteskabet er 4 Børn: Kresten 17. 5. 1918, Agner 19. 1. 1920, Kristine 6. 8. 1921 og Elly 9. 12. 1925. Chr. Hansen overtog i 1921 Gaarden Matr. Nr. 4 Skaarup efter sine Svigerforældre med et Areal paa 117 Tdr. Ld., og Gaarden har været i Fru Hansens Slægts Eje siden 1832, paa hvilket Tidspunkt den blev frikøbt fra Nørlund Gods. Før denne Tid var den Fæstegaard under Godset. Stuehuset er opført 1845, Kostald og Lade 1908 og Heste- og Svinestald 1929. Der er Nutidens Maskiner og Redskaber, og normal Besætning er i Dag ca. 70 Kreaturer, 4 Heste og Traktor samt Svin og Fjerkræ.

HANSEN, FREDERIK, Bmd., »Lykkebo«, Skaarup, Arden,

er født i Sønnerup 17. 12. 1898. Forældre: Gdr. Frederik Hansen, Sønnerup, og Hustru Johanne Marie f. Nielsen. Bedsteforældre: FF Gdr. Niels Chr. Hansen, Kgs. Thisted. MF Gdr. Frederik Nielsen (Smed), Mejlby. MM Ane. Frederik Hansen er gift med Laura Kirstine f. Jensen i Skivum 23. 8. 1906. Forældre: Gdr.

Jens P. Jensen, Skivum, og Hustru Else Marie f. Nielsen. Bedsteforældre: FF Gdr. Karl Mogensen, Giver. FM Inger. I Ægteskabet er 2 Børn: Elise 14. 12. 1927 og Ruth 25. 6. 1935. Frederik Hansen købte i 1943 Ejendommen Matr. Nr. 16 a Skaarup af Chr. Pedersen med et Areal paa ca. 13 Tdr. Ld. Bygningerne er opført efter Brand 1945, og der er blevet anskaffet Nutidens Maskiner og Redskaber. Normal Besætning bestaar af 5 Køer + Opdræt, 2 Heste, 3 Søer samt Svin og Fjerkræ. Frederik Hansen havde fra 1934-47 Gaarden »Højvang« i Svoldrup og fra 1947-48 Handelsgartneriet i Vegger.

HANSEN, HANS, fhv. Gdr., »Kirstinelund«, Nysum, Arden,

er født i Durup 20. 7. 1896 og død 1952. Forældre: Gdr. P. Hansen, Nymarksgaard, Møldrups, og Hustru Maren. Hans Hansen var gift med Jensine f. Jensen i Ellidshøj 9. 2. 1900. Forældre: Arbm. Jens Chr. Hansen, Vebstrup, og Hustru Else. Bedsteforældre: MF Lmd. Jens Jakobsen, Tveden. MM Dorthea. I Ægteskabet er 1 Barn: Ruth 16. 3. 1928. Hans Hansen købte i 1926 Gaarden Matr. Nr. 4 a Nysum af Marinus Jensen med et Areal paa 39 Tdr. Ld. Gaarden er en gammel Hovedparcel, der tidligere hørte under Nørlund Gods som Fæstegaard. Ved Overtagelsen var det straaatækte Huse, men Hansen har lagt fast Tag paa samt restaureret Bygningerne og moderniseret Stuehuset samt bygget Hønse- og Maskinhus. Normal Besætning bestaar af ca. 30 Kreaturer, 3 Heste, 4 Søer samt Svin og Fjerkræ. Siden sin Mands Død har Fru Hansen drevet Gaarden med fremmed Bestyrer.

HANSEN, HANS CHR., Gdr., »Kildedalsgaard«, Raunkilde, Arden,

er født i Fyrkilde 29. 6. 1887. Forældre: Gdr. Chr. Hansen, Fyrkilde, og Hustru Ane f. Nielsen. Bedsteforældre: FF Gdr. Hans Chr. Christensen, Fyrkilde. FM Inger f. Jørgensen. MF Gdr. Niels Nielsen, Holme. MM Mette. Hans Chr. Hansen er gift med Marie f. Kold i Bradstrup 5. 5. 1889. Forældre: Gdr. Chr. Kold, Bradstrup, og Hustru Maren. Bedsteforældre: FF Gdr. Chr. Kold, Skaarup. FM Marie. MF Gdr. Chr. Jørgensen, Nysum. MM Kirsten Marie. I Ægteskabet er 5 Børn: Ane 21. 9. 1912, Marius 8. 9. 1915, Arne 30. 9. 1916, Herluf 24. 4. 1922 og Børge 21. 6. 1923. Hans Chr. Hansen købte i 1911 Gaarden Matr. Nr. 3 b af Thonnis Chr. Nielsen med et Areal paa 32 Tdr. Ld., der ca. 1866 blev udstykket fra Præstegaarden og oprettet af Mogens Andersen. Hans Chr. Hansen har ombygget Lade og Kostald samt moderniseret Stuehuset. Der er ogsaa anskaffet Nutidens Maskiner og Redskaber, og normal Besætning i Dag er 13 Køer, 15 Ungkreaturer, 3 Heste, 3 Søer samt Svin og Fjerkræ.

HANSEN, OTTO, Gdr., Fyrkildegaaard, Arden,

er født samme Sted 19. 5. 1899. Forældre: Gdr. Chr. Hansen, Fyrkildegaaard, og Hustru Ane. Bedsteforældre: FF Gdr. Hans Chr. Christensen, Fyrkildegaaard. FM Inger. MF Gdr. Niels Baade, Holmegaard. MM Mette. Otto Hansen er gift med Ellen Marie f. Nielsen i Rønbjerg 26. 4. 1905. Forældre: Gdr. Peder Nielsen, Rønbjerggaard, og Hustru Inger Marie. Bedsteforældre: FF Gdr. Niels Pedersen, Rønbjerggaard. FM Kristine. MF Gdr. Hans Kristoffersen, Teglgaaard, Ranum. MM Marie. I Ægteskabet er 3 Børn: Kresten 23. 6. 1933, Inger 27. 6. 1938 og Poul 18. 1. 1944. Otto Hansen overtog i 1926 Slægtsgaarden Matr. Nr. 2 a Fyrkilde efter sine Forældre med et Areal paa 166 Tdr. Ld., hvorfra der siden er solgt 17 Tdr. Ld. til en Stats-

ejendom. Gaarden har siden ca. 1840 været i samme Slægts Eje og var endda tidligere større. Stuehuset er ca. 100 Aar gammel, men restaureret, mens Otto Hansen har ombygget baade Stald og Lade. Der er ogsaa anskaffet Nutidsmaskiner og Redskaber, og normal Besætning bestaar i Dag af ca. 30 Køer, 40 Kreaturer, 8 Heste samt Traktor, 70 Svin og Fjerkræ.

HASSELBALCH, BARTHOL, Gdr., Skaarup, Vejgaard, Arden,

er født i Torslev 31. 1. 1908. Forældre: Gdr. Jakob Hasselbalch, Torslev, og Hustru Anna Marie. Bedsteførelde: FF Gdr. Barthol Hasselbalch, Torslev. FM Elisabeth Dorthea f. Ryge. MF Gdr. Lars Nymark, Horsens, Langholt. MM Maren. Barthol Hasselbalch er gift med Karen f. Lyngby Vendelboe i Aalborg 29. 9. 1912. Forældre: Fabrikant Hjalmar Vendelboe, Aalborg, og Hustru Anna. Barthol Hasselbalch købte i 1949 Gaarden Matr. Nr. 13 Skaarup af Chr. Justesen med et Areal paa 49½ Td. Ld. Det menes, at det er en af de ældste Gaarde i Sognet og har altid ligget her, mens de øvrige Gaarde laa i Skaarup By. Bygningerne er ældre, men ombyggede, og der er anskaffet Nutidens Maskiner og Redskaber. Besætningen bestaar i Dag af 16 Køer + Opdræt, 4 Heste, 10 Søer samt Svin og Fjerkræ.

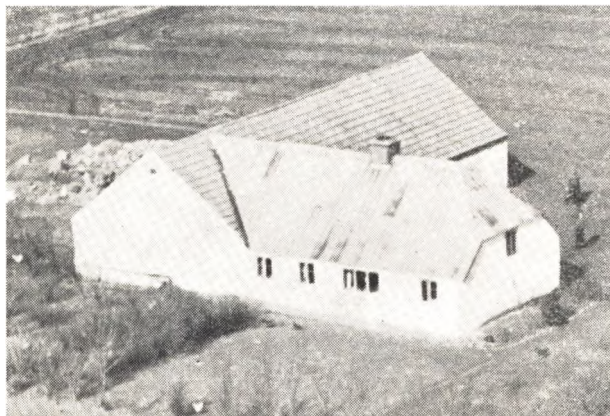

HERLUFSEN, MARTIN, Bmd., Bradstrup pr. Rørbæk,

er født i Selde, Salling, 29. 12. 1899. Forældre: Teglbænder Hans Herlufsen, Selde, og Hustru Petrea. Martin Herlufsen er gift med Jensine f. Degn i Ll. Rørbæk 23. 9. 1907. Forældre: Bmd. Chr. Degn, Ll. Rørbæk, og Hustru Ane Marie. Bedsteførelde: MF Gdr. Niels Mikkelsen, Rørbæk. MM Ane. I Ægteskabet er 3 Børn: Vagn 16. 6. 1933, Knud 31. 3. 1935 og Birthe 28. 1. 1947. Martin Hasselbalch købte i 1937 Ejendommen Matr. Nr. 3 b Bradstrup af Husmandskreditforeningen med et Areal paa 10 Tdr. Ld., deraf er 1 Td. Ld. Eng. Ved Overtagelsen var den tom for alt, men der er i Dag Nutids-Maskiner og Redskaber, og Besætningen bestaar af 4 Køer + Opdræt, 2 Heste, 2 Søer samt Svin og Fjerkræ.

HOLM, LARS, Gdr., Skaarup pr. Arden,

er født i Vust 25. 10. 1919. Forældre: Gdr. Niels Møller Holm, Vust, og Hustru Margrethe. Bedsteførelde: FF Gdr. Anton Holm, Kettrup. FM Marie. MF Gdr. Lars Jakobsen, Vust. MM Bolette Marie. Lars Holm er gift med Margrethe f. Vestergaard Bach i

Vust 18. 12. 1925. Forældre: Gdr. Mads Chr. Bach, Vust, og Hustru Kirstine f. Vestergaard. Bedsteførelde: FF Husm. Søren Bach, Kollerup. FM Grethe Dorthea. MF Gdr. Søren Vestergaard Jakobsen, Vust. MM Ane Marie. I Ægteskabet er 2 Børn: Verner 7. 5. 1950 og Niels Møller 15. 1. 1953. Lars Holm købte i 1948 Gaarden Matr. Nr. 2 b Skaarup af Anders Andersen (Tysk) med et Areal paa 22 Tdr. Ld., der tidligere var mindre, da der efterhaanden er tilkøbt mere Jord bl. a. er en mindre Ejendom lagt til. Bygningerne er ældre, men ombyggede og restaurerede, og normal Besætning er i Dag 7 Køer + Opdræt, 2 Heste, 3 Søer samt Svin og Fjerkræ.

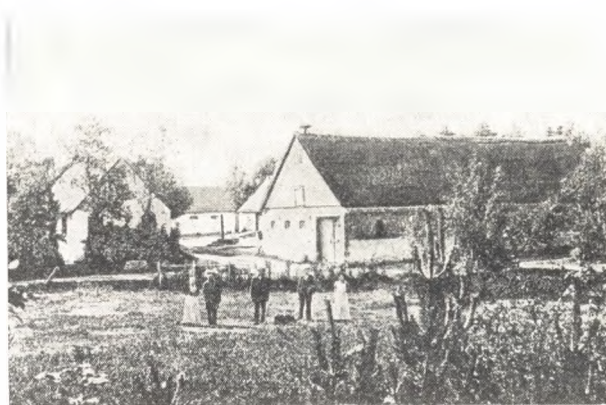

HORNBÆK, SØREN VERNER, Gdr., »Mosegaard«, Ll. Rørbæk, Rørbæk,

er født samme Sted 26. 11. 1920. Forældre: Gdr. Magnus Hornbæk, Mosegaard, og Hustru Ane Marie f. Henriksen. Bedsteførelde: FF Gdr. Anders Larsen (Hornbæk), Mosegaard. FM Augusta. MF Gdr. Henrik Henriksen, Tistrup. MM Maren f. Nielsen. Søren Verner Hornbæk er gift med Kristine f. Eriksen i Fyrkilde 6. 12. 1926. Forældre: Gdr. Chr. Eriksen Nielsen, Haverslev, og Hustru Mathea. Bedsteførelde: FF Husm. Niels Chr. Nielsen, Fyrkilde. FM Mette. MF Murer og Lmd. Anders Andersen, Barmer. MM Mette. I Ægteskabet er 2 Børn: Svend Aage 5. 5. 1949 og Anders Ove 22. 11. 1952. Søren Hornbæk overtog i 1952 Gaarden Matr. Nr. 6 b Ll. Rørbæk efter sine Førelde med et Areal paa 56 Tdr. Ld. Søren Hornbæks Bedstefar Anders Lassen Hornbæk købte Gaarden i 1884 med et Areal paa 26 Tdr. Ld., og Magnus Hornbæk overtog den 1900 med et Areal paa ca. 20 Tdr. Ld., men han tilkøbte Jord flere Gange samt ombyggede alle Udbygninger og restaurerede Stuehuset. Der er ogsaa anskaffet Nutidens Maskiner og Redskaber, og Magnus Hornbæk har tillige drevet Handel med mange Gaarde, men har hele Tiden boet paa Mosegaard. Gaarden er udstykket fra Matr. Nr. 6 Ll. Rørbæk og har tidligere hørt under Nørlund Gods. Normal Besætning bestaar af 37 Kreaturer, 3 Heste samt Traktor, 10 Søer samt Svin og Fjerkræ. Der er beplantet ca. 5 Tdr. Ld. af det tilkøbte Areal ved Bradstrup Sø.

HURDUM, AKSEL, Gdr., Nysum, Arden,

er født i Nr. Kongerslev 3. 5. 1927. Forældre: Gdr. Jens Chr. G. Hurdum, Nr. Kongerslev, og Hustru Katrine Elisabeth. MF Gdr. Mads Chr. Jensen, Nr. Kongerslev. Aksel Hurdum er gift med Dagny f. Christensen i Arden 6. 11. 1929. Forældre: Fiskehandler

Jens Nielsen Christensen, Arden, og Hustru Marie. FF Niels Sindal, Vegger. I Ægteskabet er 2 Børn: Rudolf 3. 10. 1949 og udøbt 8. 2. 1953. Aksel Hurdum købte i 1950 Ejendommen Matr. Nr. 7 b af Søren Bach med et Areal paa 18 Tdr. Ld., der oprindeligt er udstykket fra Matr. Nr. 7 a. Bygningerne er ældre, men ombyggede, bl. a. er Stald og Lade opført ca. 1930, mens Aksel Hurdum har bygget Maskinhus samt moderniseret Stuehuset. Der er ogsaa anskaffet Nutidens Maskiner og Redskaber, og normal Besætning i Dag bestaar af 6 Køer + Opdræt, 2 Heste, 3 Søer samt Svin og Fjerkræ.

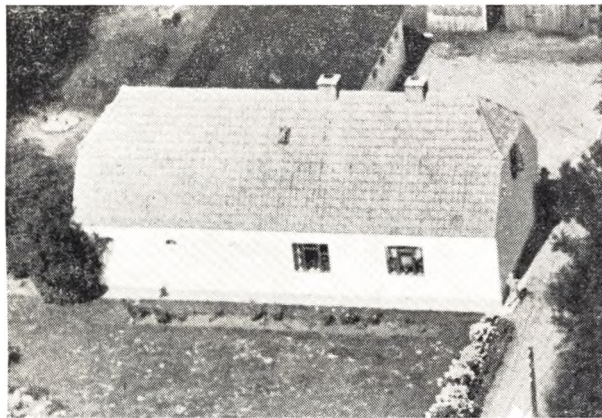

JENSEN, AAGE VESTBY, Bmd., Ladelund, Haverslev, Arden,

er født i Ladelund 22. 11. 1919. Forældre: Bmd. Søren Chr. Jensen, Ladelund, og Hustru Dorthea. Bedsteforældre: FF Gdr. Jens P. Jensen, Vestby. FM Karen Kirstine. MF Skovarbejder Søren Jensen, Thorsted. MM Maren Kirstine. Aage Vestby Jensen er gift med Legora f. Ernstpris i Bislev 31. 10. 1917. Forældre: Gdr. Chr. Ernstpris, Bislev, og Hustru Maren. Bedsteforældre: FF Gdr. Peder Ernstpris, Klejstrup. FM Sine. MF Gdr. Niels Andersen, Brørstrup Nørsgaard. MM Sine. I Ægteskabet er 4 Børn: Britta 23. 1. 1942, Kristian 18. 1. 1943, Ersta 28. 6. 1944 og Inga Margrethe 18. 11. 1945. Aage Vestby overtog i 1944 Ejendommen Matr. Nr. 1 x Nørlund Ladegaard efter sine Forældre med et Areal paa ca. 15 Tdr. Ld. Ejendommen er oprettet af Aage Vestbys Far 1916 paa en Parcel udstykket fra Nørlund Ladegaard, og han opførte de første Bygninger samt merglede og tilplantede Jorden. Der er ogsaa anskaffet Nutidens Maskiner og Redskaber, og normal Besætning i Dag er 7 Køer + Opdræt, 2 Heste, 2 Søer samt Svin og Fjerkræ. Bygningerne er tildels de samme, dog har Aage Vestby bygget Lade samt udvidet Kostalden.

JENSEN, ANDERS, Gdr., Ll. Rørbæk, Rørbæk,

er født i Mejlby 2. 1. 1899. Forældre: Gdr. Hans P. Jensen, Mejlby, og Hustru Kirsten. Bedsteforældre: FF Gdr. Jens Hansen, Mejlby. FM Karen Marie f. Jensdatter. MF Gdr. Chr. Kristensen, Distrup. Anders Jensen er gift med Dagmar f. Jensen i Ll. Rørbæk 17. 8. 1898. Forældre: Gdr. Berg Chr. Jensen, Ll. Rørbækgaard, og Hustru Ane Kirstine. Bedsteforældre: FF Arbm. Chr. Jensen (Myrhøj), Østerbølle. FM Karen Marie. MF Gdr. Laust Jørgensen, Ll. Rørbæk. MM Ane Kirstine. I Ægteskabet er 1 Barn: Rosa 29. 10. 1921. Anders Jensen købte i 1952 Gaarden Matr. Nr. 1 b med et Areal paa 17 Tdr. Ld. af Carl Sørensen.

Rørbækgaard har tidligere ligget her, men er blevet flyttet, og Stuehuset her er fra den gamle Gaard. Jensen har ombygget Laden, og normal Besætning er i Dag 6 Køer + Opdræt, 2 Heste, 2 Søer samt Svin og Fjerkræ.

JENSEN, CHR., Husm., Fyrkilde, Arden,

er født i Hobro 1. 11. 1913. Forældre: Banearb. Martinus Jensen, Tobberup, og Hustru Johanne. Bedsteforældre: MF pens. Baneform. Chr. Jensen, Fyrkilde. MM Marie. Chr. Jensen er gift med Rosa f. Mogensen i Vebbestrup 24. 8. 1913. Forældre: Gdr. og Sognefoged Ludvig Mogensen, Vebbestrup, og Hustru Line. Bedsteforældre: FF Gdr. og Sognefoged Micael Mogensen, Vebbestrup. FM Karoline. MF Gdr. Niels Larsen Hansen, Nysum. MM Petrea. I Ægteskabet er 1 Barn: Bent 27. 6. 1938. Chr. Jensen købte i 1936 Ejendommen Matr. Nr. 9 a af Otto Svendsen med et Areal paa 8 Tdr. Ld., der tidligere var større, da der er solgt fra. Bygningerne er ældre, men ombyggede, dog er Kostalden opført 1934. Normal Besætning bestaar af 3 Køer + Opdræt, 1 Hest samt Svin og Fjerkræ.

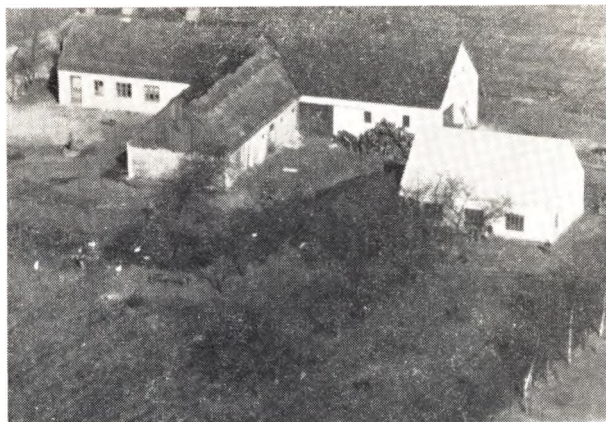

JENSEN, EJNER, Husm., Ll. Rørbæk, Rørbæk,

er født i Skaarup 13. 9. 1910. Forældre: Arbm. Karl Chr. Jensen, Skaarup, og Hustru Oline. Ejner Jensen er gift med Erna f. Bisgaard i Skaarup 6. 8. 1912. Forældre: Lmd. Karl Bisgaard, Skaarup, og Hustru Katrine. Bedsteforældre: FF Frederik Bisgaard, Aarestrup. FM Else. MF Husm. Jens Simonsen, Skaarup. MM Ane. I Ægteskabet er 4 Børn: Robert 17. 9. 1936, Inge Lise 9. 6. 1940, Grethe 10. 9. 1944 og Verner 17. 12. 1949. Ejner Jensen købte i 1940 Ejendommen Matr. Nr. 4 e Ll. Rørbæk af Vilhelm Haakonsen med et Areal paa 26 Tdr. Ld., der oprindeligt er udstykket fra Brørstrupgaard. Ved Overtagelsen var det ældre Bygninger, men Ejner Jensen har bygget Lade i 1945, Hønsehus 1947 samt Kostald i 1950. Der er ogsaa anskaffet Nutidens Maskiner og Redskaber, og Besætningen, der ved Overtagelsen kun var delvis, bestaar i Dag af 7 Køer + Opdræt, 2 Heste samt Svin og Fjerkræ.

JENSEN, FREDERIK RYTTER, Bmd., Ladelund, Haverslev, Arden,

er født i Ll. Rørbæk 23. 8. 1881. Forældre: Gdr. Jakob Rytter Jensen, Ll. Rørbæk, og Hustru Mette Kirstine. Bedsteforældre: FF Gdr. Jens Frederik Rytter, Ll. Rørbæk. MF Gdr. Peder P. Bisgaard, Bradstrup. MM Ane Marie. Frederik Rytter købte i 1919 Ejendommen Matr. Nr. 1 k Nørlund Ladegaard af Chr. Pe-

densen Thiis med et Areal paa 11½ Td. Ld., der i 1916 blev udstykket fra Nørlund Ladegaard og oprettet af Karl Nielsen. Bygningerne er de samme, dog har Rytter bygget Hestestald, Tørvehus m. m. Normal Besætning bestaar af 6 Køer + Opdræt, 2 Heste, 2 Søer samt Svin og Fjerkræ.

JENSEN, HARALD, Husm., Fyrkilde pr. Arden,

er født i Øster Jølby 29. 11. 1916. Forældre: Landpost Niels Jensen, Ø. Jølby, og Hustru Mette. Bedsteforældre: FF Husm. Chr. Jensen, Bjergby. FM Sidsel. MF Husm. Peder Jepsen, Skallerup. MM Maren. Harald Jensen er gift med Anna Katrine f. Damborg i Rold 17. 2. 1926. Forældre: Husm. Regnar P. Damborg, Oplev, og Hustru Vilhelmine Dusine. Bedsteforældre: FF Murer Chr. Damborg, Rold. FM Dora. MF Husm. Chr. Nielsen, Gravlev. MM Ane Katrine. I Ægteskabet er 2 Børn: Karen Damborg 2. 7. 1947 og Villy Damborg 8. 7. 1951. Harald Jensen købte i 1947 Ejendommen Matr. Nr. 6 g Fyrkilde af Chr. Jensen med et Areal paa 19 Tdr. Ld., der oprindeligt er udstykket fra Fyrkildegaaard som Hedeparcel. Bygningerne er ældre, men restaurerede, og Jensen har bygget nyt Hønsehus samt anskaffet Nutidens Maskiner og Redskaber. Normal Besætning bestaar af 6 Køer + Opdræt, 2 Heste, 2 Søer samt Svin og Fjerkræ.



JENSEN, JENS, Gdr., Dalhøjgaard, Nysum, Arden,

er født i Raunkilde 12. 1. 1906. Forældre: Husmd. Anders Jensen, Raunkilde, Hustru Ane Katrine. Bedsteforældre: FF Husmand Jens Jørgensen, Raunkilde. FM Ane Kirstine. MF Husmand Martin Bernt, Raunkilde. MM Ane Marie. Jens Jensen er gift med Anna Margrethe, f. Pedersen Dalhøjgaard 12. 5. 1908. Forældre: Gdr. Niels P. Pedersen, Dalhøjgaard, Hustru Kirsten Marie. Bedsteforældre: FF Gdr. Anders Pedersen, Dalhøjgaard. FM Maren. MF Gdr. Frederik Jørgensen, Nysum. MM Maren. I Ægteskabet er 2 Børn: Svend 11. 2. 1938 og Peter 8. 10. 1945. Jens Jensen overtog i 1935 Gaarden Matr. Nr. 6 a efter sine Svigerforældre med et Areal paa 37 Tdr. Land, der tidligere har været betydeligt større, da det er en gammel Hovedparcel, hvorfra der er blevet udstykket flere Ejendomme. Gaarden har været i Fru Jensens Slægts Eje gennem flere Generationer og er blevet frikøbt fra Nørlund Gods. Bygningerne er ældre, men restaurerede, og i 1939 blev der bygget Stuehus og Laden blev tilbygget. Der er Nutidens Maskiner og Redskaber, og Besætningen bestaar i Dag af 12 Køer + Opdræt, 3 Heste, samt Svin og Fjerkræ.

JENSEN, JENS, Husmand, Raunkilde, Arden,

er født i Aalborg 21. 12. 1925. Forældre: Arbm. Hans Jensen, Sørup, Hustru Emma. Bedsteforældre: FF Lmd. og Landpost Jens Chr. Jensen, Gl. Skørping. MF Lmd. Jens Ditlev Pedersen, Buderup. MM Else. Jens Jensen er gift med Frida, f. Christensen i Sørup 19. 6. 1929. Forældre: Gdr. Søren Christensen, Sørup, Hustru Johanne. Bedsteforældre: FF Gdr. Anders Christensen, Sønderup. FM Ane. MF Gdr. Niels Bisgaard, Sønderup. MM Ane. I Ægteskabet er 1 Barn: Tage 7. 5. 1952. Jens Jensen købte i 1951 Ejendommen Matr. Nr. 4 e Raunkilde af Jakob Pedersen med et Areal paa 13 Tdr. Land, der blev udstykket fra Matr. Nr. 4 a i 1917. Bygningerne er de samme, dog er der opført ny Lade i 1934, og der er ogsaa blevet anskaffet Nutidens Maskiner og Redskaber. Normal Besætning er i Dag 4 Køer + Opdræt, 2 Heste, 1 So samt Svin og Fjerkræ.

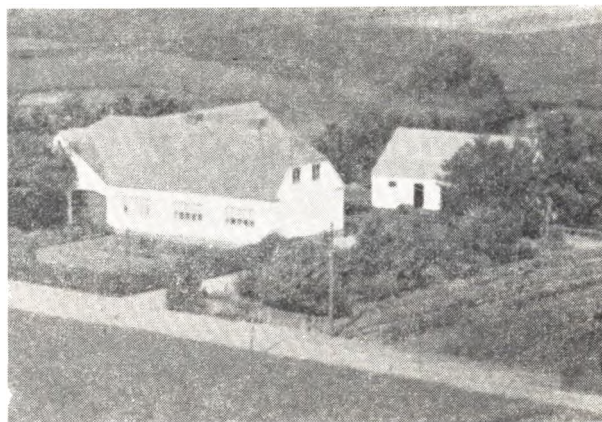

JENSEN, JENS CHR., Husmand, »Ottosminde«, Ll. Rørbæk pr. Rørbæk,

er født i Skivum 22. 2. 1904. Forældre: Husmand Niels Chr. Jensen, Skivum, Hustru Kirstine. Jens Chr. Jensen er gift med Gertrud Marie, født Nielsen i Strandby 21. 3. 1905. Forældre: Husmand Niels Poulsen Nielsen, Strandby, Hustru Johanne. I Ægteskabet er 2 Børn: Aage 12. 2. 1935 og Esther 14. 5. 1940. Jens Chr. Jensen købte i 1935 Ejendommen Matr. Nr. 3 m Ll. Rørbæk af Magnus Nielsen med et Areal paa 8 Tdr. Land, hvortil der i 1945 blev tilkøbt 5 Tdr. Land fra »Teglgaarden«. Bygningerne er ombyggede efter Brand i 1940, og der er blevet anskaffet Nutidens Maskiner og Redskaber. Normal Besætning bestaar af 5 Køer + Opdræt, 2 Heste, 1 So samt Svin og Fjerkræ.

JENSEN, NIELS CHR., Bmd., Skaarup Hede pr. Arden,

er født i Skaarup Hede 17. 11. 1888. Forældre: Husmand Peder Jensen, Skaarup Hede, Hustru Karen Marie. Bedsteforældre: FF Gdr. Jens Thomsen, Sønderup. FM Ane. MF Husmand Niels Nielsen (Væver), Skivum. Niels Chr. Jensen er gift med Dorthea, f. Madsen i Tobberup 18. 2. 1895. Forældre: Husmand Peder Madsen, Tobberup, Hustru Kirsten Marie. I Ægteskabet er 8 Børn: Peter 21. 3. 1923, Kresten 14. 8. 1924, Kirsten 3. 12. 1925, Grethe 6. 5. 1927, Inger 26. 9. 1928, Jenny 15. 3. 1931, Knud 17. 7. 1933 og Aksel 13. 5. 1936. Niels Chr. Jensen købte i 1922 Ejendommen Matr. Nr. 2 f Skaarup af Chr. Pedersen med et Areal paa 22 Tdr. Land, der oprindeligt er udstykk-

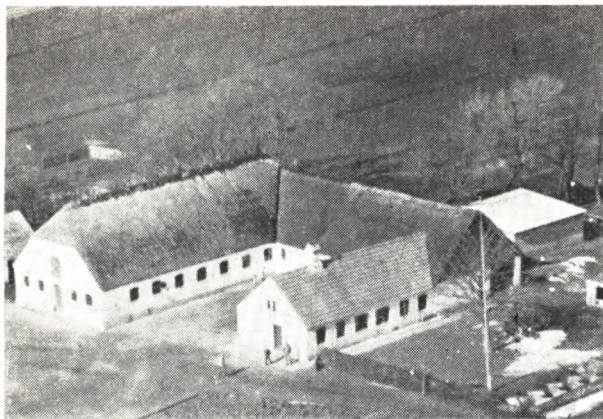

ket fra Svend Nielsens Enkes Gaard i Skaarup. Bygningerne er ældre, men ombyggede og Niels Chr. Jensen har bygget ny Kostald samt tilbygget Laden og moderniseret Stuehuset. Der er ogsaa anskaffet Nutidens Maskiner og Redskaber, og Besætningen der ved Overtagelsen kun var delvis, bestaar i Dag af ca. 15 Kreaturer, 2 Heste, 4 Søer samt Svin og Fjerkræ.

JENSEN, PEDER, Gdr., Skaarup Skovgaard pr. Arden,

er født i Skaarup 7. 2. 1898. Forældre: Husmand Peder Jensen, Skaarup, Hustru Karen Marie. Bedsteforældre: FF Gdr. Jens Thomsen, Rosted. Peder Jensen er gift med Astrid Marie, f. Nielsen i Skaarup Skovgaard 28. 10. 1903. Forældre: Gdr. Anders Chr. Nielsen, Skaarup Skovgaard, Hustru Karen Kirstine. Bedsteforældre: FF Niels Chr. Andersen, Alstrup Hede. FM Ane Marie. MF Gdr. Anders Pedersen, Nysum. MM Maren. I Ægteskabet er 3 Børn: Olga 16. 6. 1924, Inger 1. 1. 1926 og Helga 7. 2. 1930. Peder Jensen overtog i 1924 Gaarden Matr. Nr. 6 g efter sine Svigerforældre med et Areal paa 16 Tdr. Land. Fru Jensens Far købte den i 1896, da den blev udstykket fra Nørlund Gods og den var da under Opførelse, men Areal et var kun 4½ Td. Land, saa der er siden tilkøbt mere Jord. Peder Jensen har endvidere forpagtet en Del fra Nørlund samt siden 1949 haft Forpagtningen af Raunkilde Præstegaard' med et Areal paa 11 Tdr. Land. Peder Jensen har ombygget Kostalden samt i 1950 tilbygget baade Kostald og Lade. Der er ogsaa anskaffet Nutidens Maskiner og Redskaber, og Besætningen bestaar i Dag af 30 Kreaturer, 2 Heste, 4 Søer samt Svin og Fjerkræ.

JENSEN, SIGURD, Gdr., Sivkjærgaard, Ll. Rørbæk, Rørbæk,

er født samme St. 16. 3. 1913. Forældre: Gdr. Peder Jensen, Sivkjærgaard, Hustru Karen Marie, f. Kristensen. Bedsteforældre: FF Gdr. Jens Chr. Jensen, Sivkjærgaard. FM Mariane. MF Gdr. Chr. Kristensen (Mængler), Døstrup. MM Katrine. Sigurd Jensen overtog i 1939 Gaarden Matr. Nr. 3 b Ll. Rørbæk efter sine Forældre med et Areal paa ca. 20 Tdr. Land, hvortil der dog siden er tilkøbt 22½ Td. Land. Sigurd Jensens Bedstefar Jens Chr. Jensen købte den i 1858 af Olesen Stærk med et Areal paa 52 Tdr. Ld., men solgte i 1891 et Areal paa 32 Tdr. Land til Peder Vognsen, der oprettede en Ejendom herpaa. I 1891 overtog Hans Jensen Gaarden og i 1900 købte Peder Jensen den, og det er ham der i 1911 ombyggede Stuehuset og Udbygningerne i 1924. Der er blevet

anskaffet Nutidens Maskiner og Redskaber, og Besætningen bestaar i Dag af 25 Kreaturer, 2 Heste og ca. 30 Svin.

JOHANSEN, AAGE, Gdr., Sønderlund, Ladelund, Haverslev, Arden,

er født i Braulstrup 1. 5. 1912. Forældre: Gdr. Niels Johansen, Sønderlund, Hustru Jensine Marie, f. Jensen. Bedsteforældre: FF Bmd. Niels Johansen, Thorsted. MF Bmd. Niels Chr. Jensen Mark, Skivum. Aage Johansen er gift med Tove, f. Schmidt Hansen i Bramdrup 10. 7. 1920. Forældre: Husmand Mads Hansen, Ødis, Bramdrup, Hustru Katrine. Bedsteforældre: MF Murer Iver Schmidt, Langetved. I Ægteskabet er 3 Børn: Ketty 15. 2. 1946, Karin 18. 2. 1948 og Vera 20. 12. 1951. Aage Johansen overtog i 1945 Gaarden Matr. Nr. 1 am Nørlund Ladegaard efter sine Forældre med et Areal paa 24 Tdr. Land, der blev udstykket fra Nørlund Ladegaard i 1916 og oprettet af Hans Damborg. Aage Johansens Far købte Gaarden i 1919, og Bygningerne er næsten de samme, men dog blevet tilbyggede og restaurerede. Der er blevet anskaffet Nutidens Maskiner og Redskaber, og Besætningen bestaar i Dag af 10 Køer + Opdræt, 2 Heste, 2 Søer samt Svin og Fjerkræ.



JUSTESEN, VALDEMAR, Gdr., »Skovfryd«, Skaarup, Arden,

er født i Haubro 13. 8. 1919. Forældre: Gdr. Chr. Jakobsen, Morumgaard, Hustru Else Marie. Bedsteforældre: FF Gdr. Niels Chr. Justesen, Vognsild. FM Nanna. MF Gdr. Chr. Henriksen, Thestrup. MM Ane Mette. Valdemar Justesen er gift med Louise, født Mørck i Gundestrup 23. 3. 1924. Forældre: Købm. Peder Mørck, Aalborg, Hustru Henrikke. Bedsteforældre: FF Gdr. Nicolai Mørck, Vraa. FM Marie. MF Hans Nielsen, Gundestrup. MM Louise. I Ægteskabet er 2 Børn: Egon 5. 11. 1944 og Else Marie 15. 12. 1949. Valdemar Justesen købte i 1949 Ejendommen, Matr. Nr. 6 c Skaarup, af Ingvar Jørgensen med et Areal paa 9½ Td. Ld., og der er tillige lejet 7 Tdr. Ld. Det menes, at Jorden ca. 1890 er udstykket fra Nørlund Gods. Ingvar Jørgensen har opført alle Bygninger, og normal Besætning udgør i Dag ca. 16 Kreaturer, 2 Heste, 20 Svin og Fjerkræ.

JØRGENSEN, PEDER, Gdr., Nysum, Arden,

er født samme Sted 28. 1. 1887. Forældre: Gdr. Chr. Jørgensen, Nysum, Hustru Kirsten. Bedsteforældre: FF Gdr. Jørgen Christensen, Nysum. FM Gdr. Chr.



Svenningsen, Nysum. MM Kirsten. Peder Jørgensen var gift med Mette, f. Pedersen i Rørbæk 14. 5. 1889 og død 1948. Forældre: Lmd. Niels Chr. Pedersen, Rørbæk, Hustru Karen. I Ægteskabet er 7 Børn: Kresten 8. 8. 1915, Olga 4. 4. 1918, Viggo 28. 6. 1921, Regnar 8. 1. 1925, Edith 9. 7. 1927, Niels 14. 8. 1928 og Ella 5. 9. 1934. Peder Jørgensen overtog i 1913 Gaarden, Matr. Nr. 11 c Nysum, efter sine Forældre med et Areal paa ca. 33 Tdr. Ld. Gaarden er oprettet ca. 1875 af Jørgensens Far paa en Hedeparcel udstykket fra »Terkelsgaard«, og han har opført de første Bygninger, som dog siden er blevet til- og ombyggede. Der er anskaffet Nutidens Maskiner og Redskaber, og normal Besætning er i Dag ca. 22 Kreaturer, 3 Heste, ca. 30 Svin og 100 Høns.

**JØRGENSEN, SØREN, Gdr., »Enggaarden«,
Bradstrup, Rørbæk,**

er født i Raunkilde 20. 2. 1890. Forældre: Gdr. Chr. Jørgensen, Raunkilde, Hustru Kirsten. Bedsteforældre: FF Gdr. Chr. Jørgensen, Nysum. MF Gdr. Svenningsen, Nysum. Søren Jørgensen er gift med Kristine, f. Kristensen i Mejlbj 21. 11. 1892. Forældre: Husm. Peder Kristensen, Mejlbj, Hustru Mette Marie. Bedsteforældre: FF Gdr. Chr. Kristensen (Elsøe), Mejlbj. I Ægteskabet er 4 Børn: Ejnar 18. 7. 1912, Svend Aage 3. 1. 1919, Herluf 6. 6. 1924 og Verner 28. 4. 1927. Søren Jørgensen købte i 1946 Gaarden, Matr. Nr. 2 b Bradstrup, af Niels Ebdrup med et Areal paa 29 Tdr. Ld., der tidligere var mindre, da der er blevet tilkøbt 4½ Td. Ld. Kær fra Kongshøjgaard. Bygningerne er ældre, men restaurerede, og der er ogsaa blevet anskaffet Nutidens Maskiner og Redskaber. Normal Besætning bestaar af ca. 30 Kreaturer og 4 Heste, deraf en Oldenborger-Hingst, som benyttes til Avl, samt Svin og Fjerkræ. Søren Jørgensen havde fra 1919—46 en Ejendom i Raunkilde paa 11 Tdr. Ld.

**KJELDSSEN, HANS KJELLERUP, Gdr.,
»Rørbæk Nygaard« pr. Rørbæk,**

er født i Lindum 12. 3. 1920. Forældre: Gdr. Chr. Kjeldsen, Lindum, Hustru Nanna, f. Henneberg. Bedsteforældre: FF Gdr. Niels Kjeldsen, Rødding. MF Lærer Peder Henneberg, Rødding. MM Karoline. Hans Kjeldsen er gift med Esther, f. Balle i Vammen 23. 3. 1928. Forældre: Niels Balle, Rørbæk Nygaard, Hustru Noline, f. Kristensen. Bedsteforældre: FF Husm. Anders Balle, Almind. FM Laura. MF Husm. Peder Hansen, Bigum. MM Jensine. I Ægteskabet er 2 Børn: Jonna Balle 30. 1. 1949 og Leif Balle 30. 4. 1952. Hans Kjeldsen købte i 1948 Gaarden, Matr. Nr.

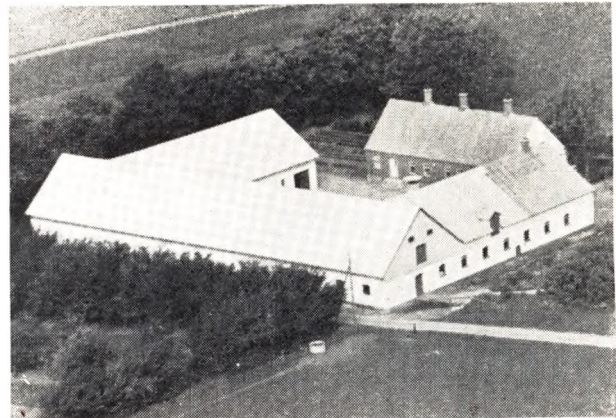

4 a Ll. Rørbæk, af Chr. Hansen med et Areal paa ca. 45 Tdr. Ld., der tidligere var større, da det er en gammel Hovedparcel, hvorfra der er blevet udstykket. Bygningerne er ældre, men ombyggede, bl. a. er Kostalden ombygget 1930, Lade og Hestestald efter Brand 1946. Der er anskaffet Nutidens Maskiner og Redskaber, og normal Besætning i Dag er 16 Køer + Opdræt, 2 Heste samt Traktor, 6 Søer, 70 Svin og ca. 200 Høns.

**KJEMTRUP, NIELS MARINUS NIELSEN, Husm.,
Ladelund, Haverslev, Arden,**

er født i Aarestrup 8. 3. 1890. Forældre: Murer Søren Kjemtrup, Haverslev, Hustru Karen. Bedsteforældre: FF Husm. Niels Kjemtrup, Mejlbj. MF Træskomand, Musiker og Lmd. Niels Christensen, Ræbild, Stokkerup. MM Maren, f. Sørensdatter. Niels Kjemtrup er gift med Karoline Kirstine, f. Svendsen i Buderup 11. 4. 1891. Forældre: Lmd. Niels Svendsen, Buderup, Hustru Maren, f. Pedersen. Bedsteforældre: MF Røgter Peder Christensen, Nørlund. I Ægteskabet er 4 Børn: Karen Elisabeth 3. 10. 1920, Elna Martine 13. 11. 1922, Niels Chr. 2. 9. 1924 og Karl Chr. 6. 1. 1928. Marinus Kjemtrup købte i 1918 Ejendommen, Matr. Nr. 1 an Nørlund Ladegaard, af Peder Nielsen med et Areal paa ca. 13½ Td. Ld., hvortil der siden er tilkøbt 2 Tdr. Ld. Eng samt overtaget 2 Tdr. Ld. i Forpagtning. Ejendommen er oprettet af Peder Nielsen, der fik Jorden udstykket fra Nørlund Ladegaard. Bygningerne er de samme, men er dog siden blevet moderniserede, og Kostalden er udvidet. Der er ogsaa anskaffet Nutidens Maskiner og Redskaber, og normal Besætning i Dag er 1 Tyr, 7 Køer + Opdræt, 38 Svin samt Fjerkræ.

**KRISTENSEN, CHR. SMED, Boelsm.,
Ll. Rørbæk pr. Rørbæk,**

er født i Rørbæk 28. 7. 1927. Forældre: Husm. Jens Chr. Kristensen (Smed), Rørbæk, Hustru Karoline. Bedsteforældre: FF Chr. Kristensen (Smed), Kgs. Thisted. MF Karl Bisgaard, Rørbæk. Chr. Smed Kristensen er gift med Marie, f. Hansen i Volsgaard 11. 6. 1928. Forældre: Gdr. Jens Marinus Hansen, Volsgaard, Hustru Kirstine. Bedsteforældre: FF Gdr. Jens Hansen, Volsgaard. FM Kirsten Marie. MF Gdr. Niels Jensen (Math), Mejlbj. MM Anine. I Ægteskabet er 1 Barn: Svend Aage 1. 11. 1949. Chr. Smed købte i 1948 Ejendommen, Matr. Nr. 6 c Ll. Rørbæk, af sin Bror Karl Bisgaard Kristensen med et Areal paa 17 Tdr. Ld. Bygningerne er ældre, men restaurerede, og

der er blevet anskaffet Nutidens Maskiner og Redskaber, og normal Besætning bestaar i Dag af 6 Køer + Opdræt, 2 Heste, 2 Søer samt Svin og Fjerkræ.

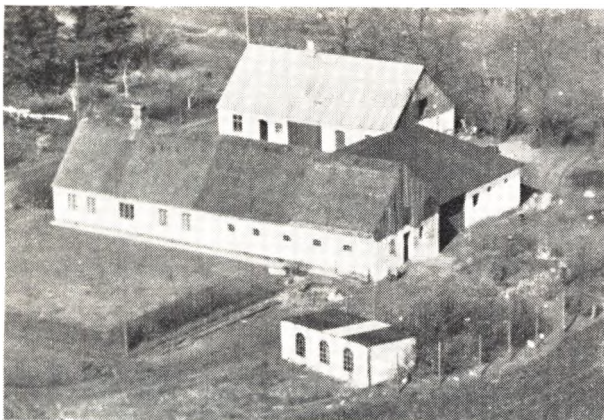

**KRISTENSEN, EGON, Husm., »Søholm«,
Ll. Rørbæk, Rørbæk,**

er født i True 29. 7. 1916. Forældre: Gdr. Frode Kristensen, True Østergaard, Hustru Maren. Bedsteforældre: FF Gdr. Jens Thomsen Kristensen, True. FM Louise. MF Husm. Chr. Bach, Raunkilde. Egon Kristensen er gift med Elise Marie, f. Kristiansen i Taarnby, Vendsyssel, 15. 7. 1917. Forældre: Rentier A. Kristiansen, Kauslunde, Hustru Agnes Marie. Bedsteforældre: FF Skovfoged Hans Chr. Pristed, Nr. Aaby. MF Gdr. H. C. Sørensen, »Nejst«, Hørmested. MM Elise. I Ægteskabet er 8 Børn: Birthe 23. 4. 1941, Poul Arvid 19. 6. 1943, Jørgen 4. 5. 1945, Kurt 2. 8. 1946, Erik 5. 2. 1948, Inger 1. 2. 1950, Anton 28. 8. 1951 og Edel 13. 12. 1952. Egon Kristensen købte i 1948 Ejendommen, Matr. Nr. 7 a Ll. Rørbæk, af Chr. Rytter med et Areal paa ca. 20 Tdr. Ld. Bygningerne er ældre, men restaurerede. Ved Overtagelsen var der kun delvis Besætning, men i Dag er der 6 Køer + Opdræt, 2 Heste, 35 Svin samt Fjerkræ. Der drives et alsidigt Landbrug, hvortil der er anskaffet Nutidens Maskiner og Redskaber.

**KRISTENSEN, MORTEN CHR., Husm., Søndervang,
Skaarup Hede pr. Arden,**

er født i Aarestrup 16. 1. 1920. Forældre: Gdr. Jens P. Kristensen, Aarestrup, Hustru Martha. Bedsteforældre: FF Gdr. Morten Chr. Kristensen, Aarestrup. FM Ane Johanne. MF Gdr. Mads Fabercius, Bøvling. MM Marie. Morten Chr. Kristensen er gift med Anna Johanne, f. Jensen i Ølsted 19. 6. 1920. Forældre: Husm. Karl Chr. Jensen, Broulstrup, Hustru Larsine. Bedsteforældre: FF Husm. Chr. Jensen, Spætterup. FM Johanne. MF Husm. Jens Ingvar Pedersen, Haverslev. MM Karen Margrethe. I Ægteskabet er 3 Børn: Gurli 1. 7. 1943, Ernst 4. 10. 1944 og Bodil 10. 1. 1948. Morten Kristensen købte i 1948 Ejendommen, Matr. Nr. 8 b Skaarup, af Gunnar Nielsen med et Areal paa 17 Tdr. Ld., der oprindeligt er udstykket fra Matr. Nr. 8 a Skaarup. Bygningerne er ældre, men Kristensen har moderniseret samt anskaffet Nutidens Maskiner og Redskaber. Normal Besætning bestaar af 7 Køer + Opdræt, 2 Heste, 18 Svin samt Fjerkræ. Morten Kristensen havde fra 1943—48 en Gaard i Brødløse.

**KRISTENSEN, OTTO, Husm., »Bakkely«,
Nysum, Arden,**

er født i Stensager 21. 12. 1909. Forældre: Vognm. og Husm. Anders Kristensen, Stensager, Hustru Marie Kristine. Otto Kristensen er gift med Agnes, f. Pedersen Trend i Grynderup 26. 11. 1911. Forældre: Husm. Chr. Pedersen Trend, Farsø, Hustru Ane. Bedsteforældre: FF Husm. Lars Pedersen Trend, Farsø. MF Husm. Byrial Byrialsen, Grynderup. MM Ane Margrethe. I Ægteskabet er 3 Børn: Villy 18. 5. 1940, Viggo 29. 6. 1942 og Vagn 26. 9. 1947. Otto Kristensen købte i 1946 Ejendommen, Matr. Nr. 18 a Nysum, af Søren Christensen med et Areal paa 6 Tdr. Ld. Bygningerne er ældre, men restaurerede, og normal Besætning er i Dag 3 Køer + Opdræt, 2 Heste, 3 Søer samt Svin og Fjerkræ. Der drives et alsidigt Landbrug med dertil hørende Maskiner og Redskaber.



KRISTENSEN, OTTO, Husm., Nysum, Arden,

er født i Stockholm 6. 6. 1910. Forældre: Husm. Laurids Kristensen, Stockholm, Hustru Mette Kristine. Bedsteforældre: MF Husm. Chr. Jensen, Nysum. MM Karen Marie. Otto Kristensen er gift med Anine Petrea, f. Eriksen i Hvarre 25. 5. 1912. Forældre: Husm. Erik Eriksen, Vebbestrup, Hustru Ane Marie. Bedsteforældre: FF Husm. Peder Eriksen, Gandrup. FM Mariane. MF Husm. Jens Ravn Kristensen, Fragrup. MM Mette Katrine. I Ægteskabet er 4 Børn: Harry 17. 8. 1934, Oskar 16. 8. 1938, Mette 26. 4. 1941 og Knud Erik 8. 6. 1948. Otto Kristensen købte i 1933 Ejendommen, Matr. Nr. 5 e Nysum, af Frederik Johansen med et Areal paa 10 Tdr. Ld., der i 1888 blev udstykket fra Nysum Nørgaard som Hedeparcel og oprettet af Johs. Borup. Bygningerne er de samme, men siden tilbyggede og restaurerede. Normal Besætning bestaar af 4 Køer + Opdræt, 2 Heste, 2 Søer samt Svin og Fjerkræ.

**KRISTIANSEN, AAGE, Landpost, Skaarup M.,
Arden,**

er født samme Sted 23. 1. 1920. Forældre: Landpost Chr. Kristensen, Skaarup M., Hustru Marie. Bedsteforældre: FF Gdr. P. Kristiansen Bisgaard, Thestrup. FM Inger Marie. Aage Kristiansen er gift med Dagny, f. Petersen i Hørby 24. 5. 1925. Forældre: Arnold Jensen, Nr. True, Hustru Marie. Bedsteforældre: FF Lmd. Chr. Jensen Væver, Stockholm. FM Stine. MF Lmd. Anders Madsen, Døstrup. MM Maren. I Ægteskabet er 3 Børn: Svend Aage 8. 8. 1944 og Birgit 18. 12. 1946. Aage Kristiansen overtog i 1948

Ejendommen, Matr. Nr. 6 c, efter sine Forældre med et Areal paa 5 Tdr. Ld., der ca. 1890 blev udstykket fra Nørlund Gods. Kristiansens Far købte Ejendommen ca. 1912, og han har restaureret Bygningerne samt tilbygget Stald og Lade. Faderen har ogsaa været Landpost siden 1913 og Aage Kristiansen side 1945 paa den samme Rute. Ejendommen drives som alm. Landbrug med en Besætning, der bestaar af 3 Køer + Opdræt, 2 Heste, 3 Søer samt Svin og Fjerkræ.

KROGH, KNUD, Boelsm., Raunkilde pr. Arden,

er født i St. Arden 11. 1. 1893. Forældre: Bmd. Jakob Krogh, Vebbestrup, Hustru Ane Kirstine. Bedsteforældre: FF Husm. Niels Jakobsen, Vebbestrup. FM Ane Margrethe. Knud Krogh er gift med Abellone, f. Pedersen i Hjallerup 9. 2. 1897. Forældre: Gdr. Niels Pedersen, »Bjerget«, Hjallerup, Hustru Berthine. Bedsteforældre: FF Gdr. Peder Pedersen, »Neergaard«, Stagsted. FM Johanne. MF Gdr. Jens Jørgensen, »Bjerget«, Hjallerup. MM Thomine. Knud Krogh købte i 1927 Ejendommen, Matr. Nr. 3 e Raunkilde, af Jens P. Kynæb med et Areal paa ca. 25 Tdr. Ld., der oprindeligt blev udstykket fra »Kirkegaard« i Raunkilde. Bygningerne er ældre, men restaurerede, og der er anskaffet Nutidens Maskiner og Redskaber, bl. a. Elektricitet. Ved Overtagelsen var der kun delvis Besætning, men i Dag er der 8 Køer + Opdræt, 2 jydsk Heste, 30 Svin samt Fjerkræ.

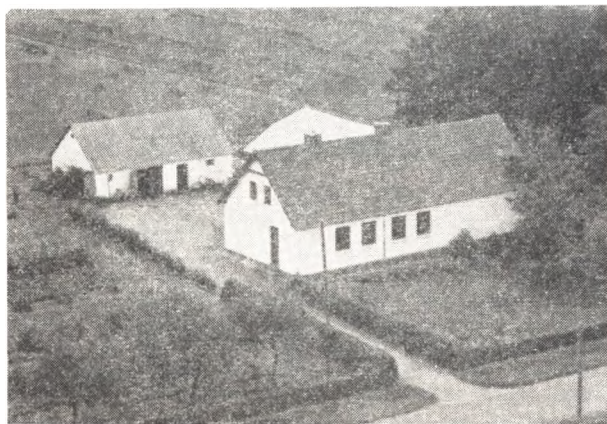

LARSEN, CHR., Gdr., Ladelund, Arden,

er født i Skivum 25. 9. 1913. Forældre: Gdr. Lars Chr. Larsen, Skivum, Hustru Mikkeline Kirstine. Chr. Larsen er gift med Mathilda Elisabeth, f. Andersen i Ersted 14. 8. 1916. Forældre: Husm. Jens Marinus Andersen, Ersted, Hustru Karen Kristine. Bedsteforældre: MF Lmd. Niels Østergaard, Ersted. MM Martine. I Ægteskabet er 3 Børn: Jens Chr. 27. 2. 1938, Knud Egon 26. 10. 1940 og Esther Margrethe 9. 5. 1946. Chr. Larsen købte i 1950 Ejendommen, Matr. Nr. 1 o Nørlund Ladegaard, af Anders Andersen (Tysk) med et Areal paa ca. 11 Tdr. Ld., der i 1916 er blevet udstykket fra Nørlund Ladegaard. Bygningerne er omtrent de samme, men dog blevet tilbyggede, og der er anskaffet Nutidens Maskiner og Redskaber. Normal Besætning bestaar i Dag af 5 Køer + Opdræt, 2 norske Heste, 2 Søer samt Svin og Fjerkræ.

LARSEN, POUL, Boelsm., Fyrkilde, Arden,

er født i Faarevejle 24. 5. 1922. Forældre: Gdr. Niels

Larsen, Faarevejle, Hustru Inger. Bedsteforældre: FF Gdr. Hans Larsen, Faarevejle. FM Line. MF Gdr. Chr. Christensen, Faarevejle. MM Kristine. Poul Larsen er gift med Rigmor, f. Jensen i Øster Jølby 1. 11. 1923. Forældre: Landpost Niels Jensen, Øster Jølby, Hustru Mette. Bedsteforældre: FF Husm. Chr. Jensen, Bjergby. FM Sidsel. MF Husm. Peder Jepsen, Skallerup. MM Maren. I Ægteskabet er 3 Børn: Inger Margrethe 1. 4. 1947, Annalise 7. 9. 1949 og Niels Holger 27. 8. 1951. Poul Larsen købte i 1947 Ejendommen, Matr. Nr. 41 Fyrkilde, af Ernst Andersen med et Areal paa 30 Tdr. Ld., der i 1902 blev udstykket fra Fyrkilde Hedegaard og oprettet af Søren Chr. Nielsen. Bygningerne er de samme, men dog om- og tilbyggede. Ved Overtagelsen var den tom for alt, men der er blevet anskaffet Nutidens Maskiner og Redskaber, og normal Besætning bestaar i Dag af 10 Køer + Opdræt, 2 Heste, ca. 40 Svin samt Fjerkræ. Der er ogsaa blevet installeret elektr. Lys og Kraft.

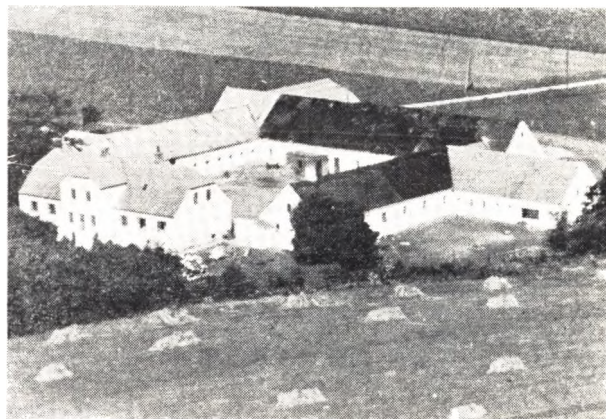

LAURSEN, FREDE, Gdr., Onsild Højgaard pr. Rørbæk,

er født i Ulstrup 14. 2. 1913. Forældre: Gdr. Karl Laursen, Søttrup, Hustru Nielsine. Bedsteforældre: FF Gdr. Peder Hedegaard Laursen, Krogstrup. FM Dorthea. MF Gdr. Jens Sørensen, Søttrup. MM Mette Kirstine. Frede Laursen er gift med Herdis Carla, f. Sørensen Skjødt i Skellerup 22. 3. 1926. Forældre: Jens Skjødt, Skellerup, Hustru Marie. Bedsteforældre: FF Anders Skjødt, Holmgaard, Handest. FM Karen. MF Anders Sørensen, Mariager. MM Trine. I Ægteskabet er 3 Børn: Solveig 8. 4. 1946, Leo 11. 5. 1949 og Karl Ove 2. 5. 1951. Frede Laursen købte i 1948 Gaarden, Matr. Nr. 3 a Ll. Rørbæk, af Niels Andreasen med et Areal paa 85 Tdr. Ld., hvorfra der siden er solgt 11 Tdr. Ld. Gaarden er en gammel Hovedparcel, og Navnet stammer fra 2 Høje, som fandtes paa Marken og havde dette Navn. Stuehuset er opført 1874, men ombygget 1920, Laden er dateret 1870, men alle Udbygninger er ombyggede senere. Frede Laursen har bygget Maskinhus samt anskaffet Maskiner og Redskaber til Nutids-Landbrug. Ved Overtagelsen var der ingen Købesætning, men i Dag er der normalt 28 Køer + Opdræt, 2 Heste samt Traktor, 25 Søer samt Svin og Fjerkræ.

LAUSTSEN, REINHOLDT TOLVAD, Husm., Skaarup M., Arden,

er født i Gislum 26. 3. 1904. Forældre: Møller og Lmd. Chr. Laustsen, Gislum, Hustru Karen. Reinholdt

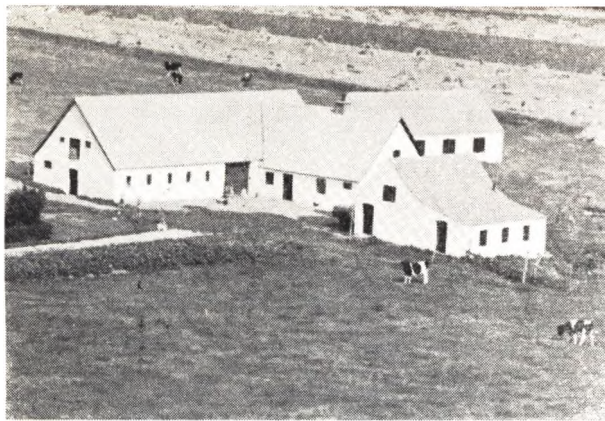

Laustsen er gift med Signe Magdalene, f. Jensen i Skivum 4. 4. 1905. Forældre: Arbm. P. Chr. Jensen, Hornum, Hustru Inger Marie. Bedsteforældre: FF Hans Jensen, Giver. MM Jensine. I Ægteskabet er 6 Børn: Karl 6. 8. 1927, Erling 19. 9. 1929, Villy 27. 5. 1934, Vera 5. 9. 1940, Elin 28. 7. 1943 og Ingrid 20. 9. 1946. Reinholdt Laustsen købte i 1941 Ejendommen, Matr. Nr. 11 a Skaarup, af Ingemann Grønning med et Areal paa 10 Tdr. Ld., hvortil der siden er tilkøbt 2 Tdr. Ld. Bygningerne var ældre og straatækkede, men Laustsen har lagt fast Tag paa samt bygget Hønsehus, Hestestald og Værksted. Der er ogsaa anskaffet Nutidens Maskiner og Redskaber, og Besætningen bestaar i Dag af 5 Køer + Opdræt, 2 Heste, 2 Søer samt Svin og Fjerkræ.

MARK, ANDERS NIELSEN, Gdr., Bradstrupgaard pr. Rørbæk,

er født i Bislev 20. 5. 1903. Forældre: Gdr. og Sognefoged Ove Mark, Bislev, Hustru Ellen Marie, født Jensen. Bedsteforældre: FF Gdr. og Sognefoged Anders Mark, Bislev. FM Maren Kirstine, f. Sørensen. MF Gdr. Just Jensen, Veggerby. MM Martine. Anders Nielsen Mark er gift med Noline Katrine, f. Sørensen Vestergaard i Giver 17. 7. 1902. Forældre: Gdr. Chr. Sørensen Vestergaard, Giver, Hustru Else. I Ægteskabet er 3 Børn: Niels 19. 8. 1934, Ove 12. 12. 1936 og Betty 13. 11. 1938. Anders Mark købte i 1942 Gaarden, Matr. Nr. 4 a Bradstrup, af Jens Chr. Jensen Otte med et Areal paa 52 Tdr. Ld., der tidligere var større, da det er en gammel Hovedparcel, hvorfra der er udstykket. Stuehuset er ombygget 1917, mens Udbygningerne er ældre, men dog siden restaurerede, bl. a. er der lagt fast Tag paa. Der er ogsaa anskaffet Nutidens Maskiner og Redskaber, og normal Besætning er i Dag ca. 30 Kreaturer, 6 Heste, 20 Svin samt Fjerkræ.

MATHIASEN, SVEND, Gdr., Ladelund, Haverslev, Arden,

er født i Skivum 2. 3. 1922. Forældre: Gdr. Viggo Mathiasen, Skivum, Hustru Anna. Bedsteforældre: FF Gdr. Ludvig Mathiasen, Ølsted. FM Johanne. MF Husm. Senius Poulsen, Hyllebjerg. MM Kirstine. Svend Mathiasen er gift med Edith, f. Sørensen i Svenstrup, Aars, 25. 12. 1925. Forældre: Gdr. Søren Sørensen, Svenstrup, Hustru Else. I Ægteskabet er 1 Barn: Benny 17. 7. 1947. Svend Mathiasen købte i 1950 Gaarden, Matr. Nr. 1 v Nørlund Ladegaard, af Bøgh Dalum med et Areal paa 18 Tdr. Ld., der i 1916 blev udstykket fra Nørlund Ladegaard, og Ejendommen er oprettet af Otte Nørgaard. Der er anskaffet

Nutidens Maskiner og Redskaber, og normal Besætning i Dag er 8 Køer + Opdræt, 1 Hest samt Part i Traktor, 4 Søer samt Svin og Fjerkræ.

MIKKELSEN, JOHS., Gdr., Fyrkilde, Arden,

er født i Øls 19. 10. 1907. Forældre: Boelsm. Søren Mikkelsen, Øls, Hustru Ane Marie. Bedsteforældre: FF Husm. Niels Chr. Mikkelsen, Hobro V. M. FM Bodil. MF Husm. Jens Christoffersen, Øls. Johs. Mikkelsen er gift med Magda, f. Sørensen i Brorstrup 26. 1. 1912. Forældre: Bmd. Karl Sørensen, Brorstrup, Hustru Noline. I Ægteskabet er 5 Børn: Ernst 23. 4. 1933, Esther 11. 9. 1937, Aage 13. 4. 1939, Birthe 23. 5. 1945 og Erik 25. 10. 1949. Johs. Mikkelsen købte i 1951 Gaarden, Matr. Nr. 3 b Fyrkilde, af Niels Jensen med et Areal paa 39 Tdr. Ld., der ca. 1845 blev udstykket fra Møllegaarden. Bygningerne er ombyggede 1910—33, og der er anskaffet Nutidens Maskiner og Redskaber. Normal Besætning bestaar af 12 Køer, 14 Ungkreaturer, 3 Heste samt Svin og Fjerkræ.

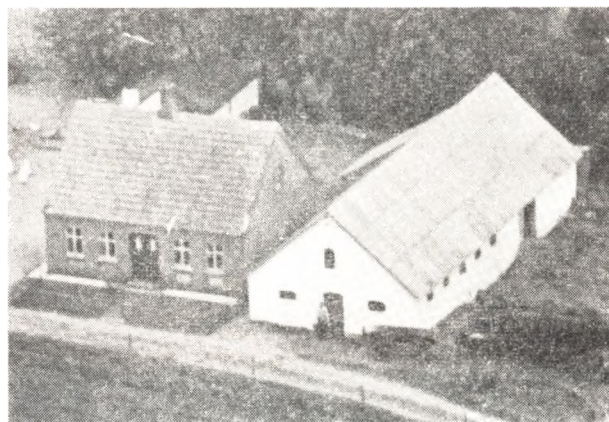

MOGENSEN, LAURIDS, Boelsm., Møllehuset, Fyrkilde, Arden,

er født i Velle 31. 1. 1893. Forældre: Lmd. Chr. Mogensen, Velle, Hustru Dorthea Marie, f. Sørensen. Bedsteforældre: MF Gdr. Lars P. Sørensen, Nødlund. MM Johanne. Laurids Mogensen er gift med Maren Nielsine Marie, f. Nielsen i Rold 10. 10. 1896. Forældre: Skomager Jens Otto Nielsen, Raunkilde, Hustru Laura, f. Pedersen. Bedsteforældre: FF Lmd. Niels Nielsen, Stokholm, Rold. FM Maren. I Ægteskabet er 6 Børn: Aage Herman 15. 8. 1917, Kresten 16. 12. 1918, Jens Chr. 19. 6. 1920, Elly Valborg 26. 8. 1923, Laura Margrethe 23. 12. 1930 og Leo Egon 14. 11. 1936. Laurids Mogensen købte i 1949 Ejendommen, Matr. Nr. 3 d, af Viktor Christiansen med et Areal paa 8 Tdr. Ld. Den var oprindeligt beregnet til Møllehus til Fyrkilde Mølle og blev i ca. 20 Aar brugt som saadan. Siden den Tid er der tilkøbt 7 Tdr. Ld., og der drives nu kun alm. Landbrug. Normal Besætning er 3 Køer, 2 Kvier, 1 Hest, 1 So samt Svin og Fjerkræ. Laurids Mogensen har, før han købte her, drevet 2 andre Ejendomme her i Sognet.

MOGENSEN, PEDER, Gdr., »Højvang«, Skaarup, Arden,

er født i Velle 8. 3. 1891. Forældre: Lmd. Chr. Mogensen, Velle, Hustru Dorthea Marie, f. Sørensen. Bedsteforældre: MF Gdr. Lars P. Sørensen, Nødlund. MM Johanne. Peder Mogensen er gift med Kirsten Marie, f. Sørensen i Skaarup 2. 7. 1897. Forældre:

Gdr. Just Sørensen, Skaarup, Hustru Gertrud. Bedsteforældre: FF Lmd. Søren Munkholm, Skaarup. FM Ellen. MF Lmd. Chr. Back, Skaarup. MM Johanne Kirstine, f. Frederiksdatter. I Ægteskabet er 10 Børn: Elna 3. 12. 1916, Frida 11. 12. 1917, Inge 16. 7. 1919, Kresten 1. 8. 1920, Svend 30. 6. 1922, Dorthea 31. 8. 1923, Villy og Lilly 27. 10. 1927, Ninna 12. 10. 1938 og Tage 29. 6. 1941. Peder Mogensen overtog i 1916 Ejendommen, Matr. Nr. 5 b Skaarup, efter sine Svigerforældre med et Areal paa 22 Tdr. Ld., hvortil der siden er tilkøbt 5 Tdr. Ld. Fru Mogensens Far købte Ejendommen ca. 1904, men Arealet var da mindre og Bygningerne ældre. Peder Mogensen har ombygget og udvidet i Aarene 1922 og 1925, og der er blevet anskaffet Nutidens Maskiner og Redskaber. Normal Besætning er i Dag 18 Kreaturer, 2 Heste, 25 Svin samt Fjerkræ.

MORTENSEN, CHR., Gdr., Raunkilde pr. Arden,

er født samme Sted 28. 1. 1884. Forældre: Gdr. Jens Mortensen, Raunkilde, Hustru Kristiane, f. Pedersen. Bedsteforældre: FF Hjulmand Morten Sørensen, Raunkilde. MF Gdr. Peder Christensen, Raunkilde. MM Mette. Chr. Mortensen var gift med Anine, født Christensen i Ll. Arden 15. 7. 1884 og død 1947. Forældre: Gdr. Peder Chr. Christensen, Ll. Arden, Hustru Kristine. I Ægteskabet er 3 Børn: Astrid 12. 5. 1908, Jens Chr. 25. 7. 1912 og Hans 25. 7. 1921. Chr. Mortensen overtog i 1907 Gaarden, Matr. Nr. 2 a Kirkegaarde, efter sine Forældre med et Areal paa ca. 40 Tdr. Ld. Mortensens Far købte den 1866, men Bygningerne laa da længere mod Vest, da de er blevet flyttet til deres nuværende Plads 1916—24. Der er anskaffet Nutidens Maskiner og Redskaber, og normal Besætning er i Dag 12 Køer, 18 Ungkreaturer, 2 Heste, 10 Søer samt Svin og Fjerkræ.

MUNKHOLM, CHR., Statshusm., Fyrkilde, Arden,

er født i Rostrup 7. 6. 1911. Forældre: Lmd. Kresten Munkholm, Mejlbj, Hustru Karen Marie. Bedsteforældre: FF Gdr. Søren Munkholm, Fyrkilde. MF Gdr. Chr. Christensen (Smed), Alstrup. Chr. Munkholm er gift med Inga Marie, f. Mikkelsen i Saaby, Sjælland, 3. 7. 1914. Forældre: Arbm. Jens Mikkelsen, Thor-kildstrup, Hustru Frederikke. Bedsteforældre: MF August Kristiansen, Kirke Saaby. I Ægteskabet er 2 Børn: Ove 10. 7. 1939 og Jens 17. 1. 1943. Chr. Munkholm købte i 1936 en Parcel, Matr. Nr. 2 f Fyrkilde, paa 17 Tdr. Ld., der blev udstykket fra Fyrkildegård, og der blev opført Bygninger samme Aar. Jorden er blevet merglet, drænet og beplantet, og der blev indsat Besætning, der bestaar af 6 Køer + Opdræt, 3 Heste, 2 Søer samt Svin og Fjerkræ. Der drives et alsidigt Landbrug, hvortil der er anskaffet Nutidens Maskiner og Redskaber. Der findes elektr. Lys og Kraft, Malkemaskine samt aut. Vandværk.

MYGIND, MEINHARDT ANDERSEN, Gdr., »Holbjerggaard«, Skaarup, Arden,

er født i Ejby 19. 6. 1914. Forældre: Gdr. Jørgen Mygind, Mosegaard, Ejby, Hustru Magdalene. Bedsteforældre: FF Gdr. Meinhardt Mygind, Mosegaard, Ejby. FM Rasmine. Meinhardt Mygind er gift med Dagny, f. Andersen i Sørup 8. 2. 1916. Forældre: Gdr. Marinus Andersen, Holbjerggaard, Hustru Kristine. Bedsteforældre: MF Gdr. Søren Nørgaard, Skørping. MM Johanne. I Ægteskabet er 4 Børn: Henning 24. 12. 1942, Herdis 22. 4. 1946, Preben 26. 10. 1948 og Annette 1. 10. 1951. Meinhardt Mygind overtog i 1946 Gaarden, Matr. Nr. 3 a Skaarup, efter sin Svigerfor-

ældre med et Areal paa 37 Tdr. Ld., hvoraf de 6 Tdr. Ld. var uopdyrket Mose. Arealet har tidligere været større. Fru Myginds Far købte Gaarden i 1918, og han ombyggede det hele paa nær Kostalden, som er opført af Mygind i 1952. Der er ogsaa blevet anskaffet Nutidens Maskiner og Redskaber, og normal Besætning bestaar i Dag af 12 Køer + Opdræt, 3 Heste, 4 Søer samt Svin og Fjerkræ.

MØRK, HARTVIG, Husm., Fyrkilde, Arden,

er født i Vebbestrup 28. 4. 1923. Forældre: Husm. Chr. Mørk, Fyrkilde, Hustru Marie. Bedsteforældre: MF Arbm. Karl Mikkelsen, Rostrup. Hartvig Mørk er gift med Birgitte, f. Pedersen i Fyrkilde 1. 8. 1927. Forældre: Husm. Jens Chr. Pedersen, Fyrkilde, Hustru Laura. Bedsteforældre: FF Husm. Peder J. Chr. Pedersen, Mejlbj. FM Marie. MF Husm. Søren Chr. Laustsen, Fyrkilde. MM Birgitte. I Ægteskabet er 2 Børn: Svend Erik 9. 2. 1948 og Jytte 9. 9. 1949. Hartvig Mørk overtog i 1946 Ejendommen, Matr. Nr. 1 a Fyrkilde, efter sine Svigerforældre med et Areal paa 12 Tdr. Ld., og den har været i Fru Mørks Slægts Eje gennem flere Generationer. Bygningerne er opført 1848, men dog siden om- og tilbyggede. Arealet var tidligere mindre, da der i 1920 blev tilkøbt 7 Tdr. Ld. fra en nu nedlagt Ejendom. Normal Besætning bestaar i Dag af 4 Køer + Opdræt, 2 Heste, 2 Søer samt Svin og Fjerkræ.

NIELSEN, ARTHUR, Husm., Ladelund, Haverslev, Arden,

er født i Fyrkilde 26. 9. 1916. Forældre: Husm. Søren Chr. Nielsen, Fyrkilde, Hustru Kristine. Bedsteforældre: FF Husm. Henrik Nielsen, Fyrkilde. MF Husm. Chr. Sørensen, Grynderup. Arthur Nielsen er gift med Erna, f. Nielsen samme Sted 29. 5. 1918. Forældre: Murer og Husm. Chr. Nielsen, Ladelund, Hustru Dorthea. Bedsteforældre: FF Gdr. Chr. Nielsen, True. FM Lise. MF Banearb. Niels Mortensen, Hvarre. MM Kristiane. I Ægteskabet er 5 Børn: Inger 11. 3. 1941, Tove 7. 7. 1943, Gerda 23. 5. 1944, Henning 5. 2. 1946 og Herluf 8. 1. 1947. Arthur Nielsen købte i 1949 Ejendommen, Matr. Nr. 1 ae, af sin Svoger Chr. Nielsen med et Areal paa 16½ Td. Ld., der i 1916 blev udstykket fra Nørlund Ladegaard og oprettet af Fru Nielsens Far. Normal Besætning bestaar af 7 Køer + Opdræt, 2 Heste, 2 Søer samt Svin og Fjerkræ. Der drives et alsidigt Landbrug med de dertil hørende Maskiner og Redskaber.

NIELSEN, CHR., Landm., Skaarup M., Arden,

er født i Fyrkilde 13. 4. 1893. Forældre: Lmd. Jens Chr. Nielsen, Fyrkilde, Hustru Karen. Chr. Nielsen er gift med Kirstine Marie, f. Pedersen Damborg i Rold 29. 6. 1912. Forældre: Murer Chr. Damborg, Rold, Hustru Mathilda. Bedsteforældre: FF Peder Damborg, Rold. FM Maren. I Ægteskabet er 1 Barn: Erna Margrethe 30. 4. 1937. Chr. Nielsen købte i 1939 Ejendommen, Matr. Nr. 6 a Skaarup, af Jydsk Hypotekforening, Aarhus, med et Areal paa 9 Tdr. Ld., der menes udstykket fra Nørlund Gods. Bygningerne er ældre, men tilbyggede og restaurerede, og ved Overtagelsen var den tom for alt, men i Dag er normal Besætning 4 Køer + Opdræt, 1 Hest, 1 So samt Svin og Fjerkræ.

NIELSEN, JOHS., Husm., Ladelund, Arden,

er født i Hals 4. 12. 1906. Forældre: Husm. Alfred Nielsen, Hals, Hustru Kristine, f. Sørensen. Bedsteforældre: MF Skrædder Sørensen, Hjallerup. MM

Marie. Johs. Nielsen er gift med Hansine, f. Andersen i Sønderup 8. 6. 1903. Forældre: Gdr. Anders Chr. Andersen, Sønderup, Hustru Else Marie. Bedsteforældre: FF Gdr. Niels Chr. Andersen, Mosbæk. FM Mette Marie. MF Gdr. Chr. Mogensen, Gundestrup. MM Ane Katrine. I Ægteskabet er 2 Børn: Kristian 12. 12. 1928 og Kaj 25. 6. 1944. Johs. Nielsen købte i 1945 Ejendommen, Matr. Nr. 1 ah Ladelund, af Thomas Villadsen med et Areal paa 17 Tdr. Ld., der er udstykket fra Ladelund i 1916 og oprettet af Thomas Villadsen. Der er anskaffet Nutidens Maskiner og Redskaber, og normal Besætning er i Dag 7 Køer + Opdræt, 2 Heste, 2 Søer samt Svin og Fjerkræ.

NIELSEN, MARIUS, Boelsm., Ladelund, Haverslev, Arden,

er født i Boldrup 7. 6. 1902. Forældre: Husm. Niels Nielsen, Boldrup, Hustru Ane Marie. Bedsteforældre: FF Gdr. Chr. Nielsen, Kgs. Thisted. MF Væver Morten Mortensen, Boldrup. Marius Nielsen er gift med Else Marie, f. Andersen i Lillering 28. 10. 1910. Forældre: Bmd. Niels Anton Andersen, Lillering, Hustru Nanna Due. Bedsteforældre: FF Lmd. Rasmus P. Andersen, Lillering. FM Else Marie. MF Lmd. Rasmus Due, Thostrup. MM Ane. I Ægteskabet er 5 Børn: Karen 19. 5. 1936, Anna Marie 26. 4. 1941, Nanna Birgit 16. 3. 1943, Poul Erik 15. 6. 1945 og Gunhild Elisabeth 20. 11. 1951. Marius Nielsen købte i 1935 Ejendommen Matr. Nr. 1 i Nørlund Ladegaard af Martinus Mark med et Areal paa 12 Tdr. Ld., der i 1916 blev udstykket fra Nørlund Ladegaard og oprettet af Fredborg. Ved Overtagelsen var der Stuehus i den ene Ende af Kostalden, men ved Vejreguleringen i 1942 var dette for tæt paa Vejen, og der blev saa bygget nyt Stuehus. Der er anskaffet Nutidens Maskiner og Redskaber samt installeret elektr. Lys og Kraft. Normal Besætning bestaar af 6 Køer + Opdræt, 2 Heste, 2 Søer samt Svin og Fjerkræ.

NIELSEN, MARINUS, Boelsm., Ladelund, Arden,

er født i Fyrkilde 28. 6. 1891. Forældre: Gdr. Jens Chr. Nielsen, Fyrkilde Højgaard, Hustru Maren. Bedsteforældre: FF Gdr. Niels Nielsen, Fyrkilde Højgaard. MF Gdr. Peder Justesen, Aarestrup. MM Kirsten. Marinus Nielsen er gift med Katrine, f. Pedersen i Sønderup 27. 2. 1895. Forældre: Tømrerm. Peder Madsen Pedersen, Sønderup, Hustru Karen. Bedsteforældre: FF Tømrerm. Peder Mogensen, Sønderup. FM Trine. FM Husm. Chr. Madsen, Brørstrup. I Ægteskabet er 8 Børn: Jens 19. 12. 1919, Valborg 31. 5. 1921, Egon 28. 2. 1923, Jenny 8. 10. 1924, Theodor 1. 3. 1927, Ejgil 28. 1. 1931, Oda 19. 9. 1933 og Anna Lise 14. 3. 1937. Marinus Nielsen købte i 1922 Ejendommen, Matr. Nr. 1 ag af Annæus Nicolaisen med et Areal paa 17 Tdr. Ld., der 1916 blev udstykket fra Nørlund Ladegaard og oprettet af Jens Hald Sørensen. Marinus Nielsen har tilbygget, bl. a. er der bygget ny Kostald 1933, og der er ogsaa anskaffet Nutidens Maskiner og Redskaber. Normal Besætning bestaar af 8 Køer + Opdræt, 2 Heste, 20 Svin samt Fjerkræ.

NIELSEN, MARINUS, Boelsm., Skaarup Hede pr. Arden,

er født i Nysum 17. 2. 1891. Forældre: Bmd. Jens Chr. Nielsen, Nysum, Hustru Kirsten. Bedsteforældre: FF Gdr. Niels Chr. Nielsen, Grøftager. MF Husm. Søren Sørensen, Nysum. Marinus Nielsen er gift med Anna, f. Sørensen i Skaarup 29. 5. 1893. Forældre: Boelsm. Just Sørensen, Skaarup, Hustru Gertrud.

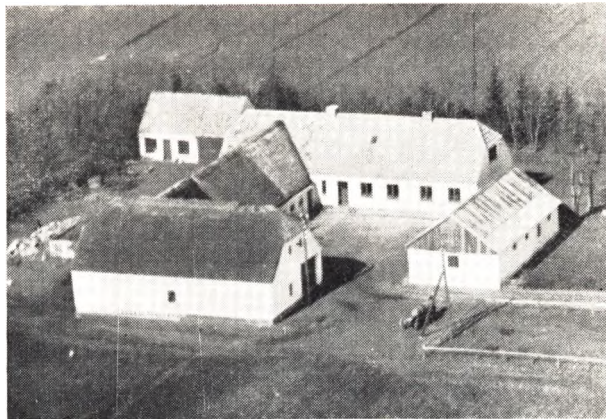

Bedsteforældre: MF Boelsm. Chr. Christensen Bach, Skaarup. MM Johanne. I Ægteskabet er 7 Børn: Jens Chr. 6. 2. 1914, Karl Verner 20. 12. 1917, Agner Georg 7. 3. 1920, Niels Ejvind 7. 7. 1922, Gerda Kirstine 19. 9. 1924, Esther Marie 21. 5. 1929 og Alfred Otto 28. 3. 1933. Marinus Nielsen købte i 1919 Ejendommen, Matr. Nr. 5 f Skaarup, af Chr. Knudsen med et Areal paa 23 Tdr. Ld., hvoraf en Del var Hede, og det hele er ca. 1878 udstykket som Hedeparcel fra Chr. Nielsens Gaard. Ejendommen er oprettet af Chr. Andersen. Stuehuset er det samme, men er dog blevet moderniseret med fast Tag m. m., og der er bygget ny Lade, Hønsehus m. m. Der er ogsaa anskaffet Nutidens Maskiner og Redskaber, og ved Overtagelsen var der kun delvis Besætning, men i Dag er der 8 Køer + Opdræt, 2 Heste, 4 Søer samt Svin og Fjerkræ.



NIELSEN, PETER, Husmd., Borupsminde, Nysum, Arden,

er født i Barmer 8. 3. 1894. Forældre: Lmd. Adolf Nielsen, Barmer, Hustru Marie. Peter Nielsen er gift med Margrethe, f. Lundgaard Jensen i Løgsted 22. 1. 1900. Forældre: Husmand Thomas Chr. Jensen, Staun, Hustru Mathilde. Bedsteforældre: FF Jens Jensen (Smed), Løgsted. FM Maren. MF Hnsmand Niels Lundgaard Nielsen, Staun. MM Margrethe. I Ægteskabet er 2 Børn: Niels Henry 31. 3. 1923 og død 10. 3. 1952 og Gerda 7. 3. 1925. Peter Nielsen købte i 1933 Ejendommen Matr. Nr. 3 d af Anders Borup med et Areal paa 14 Tdr. Land. Ejendommen er oprettet 1914 af Anders Borup paa en Parcel fra hans Hjem,

men det har oprindelig hørt under Valhøjgaard i Nysum. Bygningerne er omtrent de samme, dog har Nielsen tilbygget samt udvidet. Ved Overtagelsen var der kun delvis Besætning, men i Dag er der 6 Køer + Opdræt, 2 Heste, 1 So, 10 Svin samt Fjerkræ. Der er ogsaa blevet anskaffet Nutidens Maskiner og Redskaber.

NIELSEN, POUL CHR., Gdr., Raunkilde, Arden,

er født i Rold 16. 7. 1913. Forældre: Gdr. Jens P. Nielsen, Raunkilde, Hustru Amalie. Bedsteforældre: FF Niels P. Nielsen, Vebbestrup. MF Gdr. Poul Andersen, Rold. MM Hanne, Poul Chr. Nielsen er gift med Krista Kristiane, f. Jørgensen i Raunkilde 25. 10. 1918. Forældre: Gdr. Chr. Jørgensen, Raunkilde, Hustru Kirsten. Bedsteforældre: FF Gdr. Chr. Jørgensen, Nysum. FM Kirsten. MF Husmand Niels Jensen, Allestrup. MM Kristiane. I Ægteskabet er 2 Børn: Rosa Amalie 12. 7. 1939 og Erling Robert 22. 11. 1944. Poul Chr. Nielsen overtog i 1940 Gaarden Matr. Nr. 12 e Skaarup efter sine Svigerforældre med et Areal paa ca. 25 Tdr. Land. Chr. Jørgensen købte den ca. 1900, men da var Arealet mindre og en Del af Jorden var Hede, som han dog fik opdyrket. Bygningerne var ogsaa mindre og ældre, men han ombyggede det hele og Poul Nielsen har yderligere tilbygget. Der er anskaffet Nutidens Maskiner og Redskaber, og normal Besætning bestaar af 10 Køer + Opdræt, 2 Heste, ca. 50 Svin samt Fjerkræ.

NIELSEN, SVEND BØRGE, fhv. Gdr., Skaarup, Arden,

er født i Fyrkilde 20. 2. 1919 og død 1953. Forældre: Gdr. Niels P. Anton Nielsen, Fyrkilde, Hustru Ane. Bedsteforældre: FF Gdr. Henrik Nielsen, Fyrkilde. FM Kirstine. MF Gdr. Søren Knudsen, Hvilsom. MM Mette. Svend Børge Nielsen var gift med Gudrun, f. Moustsen i Kjølsten 15. 10. 1923. Forældre: Gdr. Chresten Moustsen, Kjølsten, Hustru Anna Marie. Bedsteforældre: FF Gdr. Niels Moustsen, Kjølsten. FM Kirstine. MF Bmd. Chr. Schou, Laastrup. MM Ane. I Ægteskabet er 2 Børn: Anne Marie 22. 12. 1951 og Ellen 22. 12. 1952. Svend Børge Nielsen købte i 1951 Gaarden Matr. Nr. 2 a Skaarup af Chr. Andersen, Stokholm Møllegaard, med et Areal paa ca. 30 Tdr. Land, der tidligere var større, da der er solgt en Del fra. Bygningerne er ældre, men restaurerede, og normal Besætning bestaar af 12 Køer + Opdræt, 2 Heste, 3 Søer samt Svin og Fjerkræ. Svend Nielsen døde 4. 2. 1953 efter et Ulykkestilfælde og siden da har Fru Nielsen drevet Gaarden ved fremmed Bestyrer.

ANDERSEN, KRISTIAN, Gdr., Fladhøjgaard, Fyrkilde, Arden,

er født samme St. 18. 10. 1926. Forældre: Gdr. Anders Andersen, Fladhøjgaard, Hustru Helene. Bedsteforældre: FF Gdr. Anders Andersen, Fyrkilde. FM Karoline. MF Arbm. Jørgen Kristiansen, Bejstrup. MM Ane Marie. Kristian Andersen er gift med Esther, f. Sørensen i Brorstrup 13. 1. 1929. Forældre: Gdr. Karl Sørensen, Brorstrup, Hustru Line. Bedsteforældre: FF Gdr. P. Chr. Sørensen, Haverslev. MF Gdr. Chr. Bach, Sønderup. I Ægteskabet er 1 Barn: Helene 20. 10. 1952. Kristian Andersen overtog i 1950 Gaarden Matr. Nr. 8 d efter sine Forældre med et Areal paa 38 Tdr. Land. Gaarden er oprettet 1914 af Andersens Far paa en Hedeparcel udstykket fra »Neder Bisgaard«, og det halve af Arealet var da Hede, men det er blevet merglet og beplantet. Bygningerne er dels de samme, men er dog blevet en Del udvidede

og tilbyggede, og der er anskaffet Nutidens Maskiner og Redskaber. Normal Besætning bestaar af 25 Kreaturer, 3 Heste, 3 Søer, 30 Svin samt Fjerkræ.

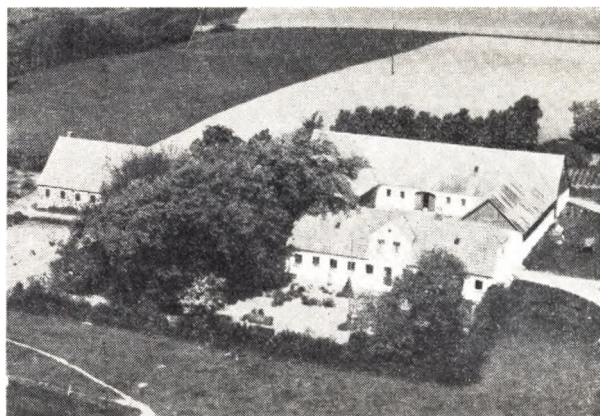

(BISGAARD), JENS P. PEDERSEN, Gdr., Skaarup, Arden,

er født samme St. 5. 10. 1889. Forældre: Gdr. Lars Pedersen (Bisgaard), Skaarup, Hustru Kristiane. Bedsteforældre: FF Gdr. Peder Larsen (Bisgaard), Skaarup. FM Ane Kirstine, f. Nielsen. MF Gdr. Jens Jensen, Skaarup. Jens P. Bisgaard overtog ca. 1920 Slægtsgaarden Matr. Nr. 3 b Skaarup efter Forældrene med et Areal paa 48 Tdr. Land, der ca. 1888 er udstykket fra den oprindelige Slægtsgaard Matr. Nr. 3 a Skaarup, og denne har været i Slægtens Eje gennem mange Generationer. Bygningerne er ældre, bl. a. er det meste af Stuehuset fra Begyndelsen, mens det øvrige er blevet ombygget. Der findes ogsaa Nutidens Maskiner og Redskaber og normal Besætning i Dag er 18 Køer + Opdræt, 4 Heste, 2 Søer samt Svin og Fjerkræ.



BØGH, JØRGEN, Gdr., Uglehøjgaard, Nysum, Arden,

er født i Nysum 30. 3. 1898. Forældre: Gdr. Kresten Bøgh, Uglehøjgaard, Hustru Katrine, f. Jørgensen. Bedsteforældre: FF Gdr. Peder Nielsen Bøgh, Nysum. FM Kristine. Jørgen Bøgh er gift med Bertha, f. Jensen i Nr. True 19. 2. 1905. Forældre: Gdr. Jens Micael Jensen, Nr. True, Hustru Kirsten. Bedsteforældre: FF Lmd. Karl Jensen, Rostrup. FM Bertha Marie. MF

Husmand Niels Thomsen, Nr. True. MM Mariane. I Ægteskabet er 3 Børn: Leif 13. 1. 1933, Henning 21. 2. 1934 og Aase 15. 7. 1943. Jørgen Bøgh overtog i 1943 Gaarden Matr. Nr. 8 a efter Forældrene med et Areal paa 58 Tdr. Land. Jørgen Bøghs Far købte Gaarden i 1906 af Peder Jensen Trads med det samme Areal, men det har tidligere været større, da det er en gammel Hovedparcel. Bygningerne laa tidligere i Byen, men var saa gamle, og de blev da flyttet hertil og nyopført i Aarene 1910—16. Kostalden er dog blevet ombygget i 1951, og der er opført Maskinhus m. m. Der er blevet anskaffet Nutidens Maskiner og Redskaber, og normal Besætning er i Dag 16 Køer + Opdræt, 6 Heste, 4 Søer samt Svin og Fjerkræ.

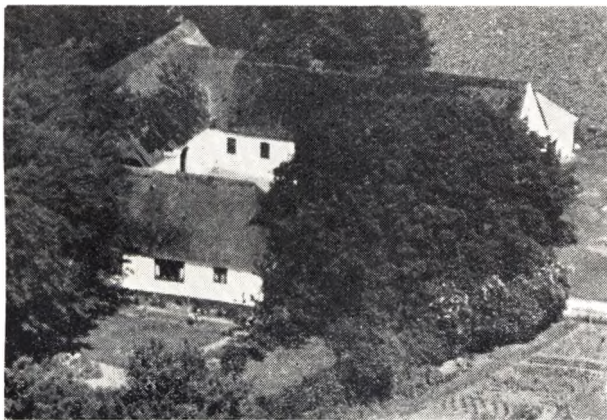

CHRISTENSEN, HOLGER, Gdr., »Rishøjgaard«, Nysum, Arden,

er født i Hobro 15. 10. 1906. Forældre: Smed og Lmd. Chr. Vilhelm Christensen, Vodskov, og Hustru Mette Marie. Bedsteforældre: FF Vognm. Poul Christensen, Nr. Sundby. FM Karen. MF Lmd. Niels Furby Christensen, Vadum. Holger Christensen købte i 1946 Gaarden Matr. Nr. 12 a Nysum af Emil Jensen med et Areal paa 30 Tdr. Ld., der menes at have været større, da det er en gammel Hovedparcel. Bygningerne er ældre, men restaurerede, og Christensen har bl. a. lagt fast Tag paa m. m. Normal Besætning er i Dag 10 Køer + Opdræt, 2 Heste samt Svin og Fjerkræ. Der drives et alsidigt Landbrug med de dertil hørende Maskiner og Redskaber.

EBDRUP, NIELS, Gdr., Ndr. Bisgaard, Fyrkilde, Arden,

er født i Hyllebjerg 11. 3. 1907. Forældre: Gdr. Kristen Ebdrup, Hyllebjerg, og Hustru Martine. Bedsteforældre: FF Gdr. Jens Ebdrup, Ebdrupgaard, Farsø. FM Gertrud. MF Gdr. Anders P. Hansen, Holmgaarden, Hyllebjerg. MM Leopoldine. Niels Ebdrup er gift med Esther f. Byrialsen i Gl. Nørager 13. 5. 1915. Forældre: Gdr. Chr. Byrialsen, Kjeldalsgaard, Gl. Nørager, og Hustru Kirstine. Bedsteforældre: FF Husm. Niels Chr. Byrialsen, Guldager. FM Katrine. MF Gdr. Micael Jensen, Kjeldalsgaard, Gl. Nørager. MM Dorteia. I Ægteskabet er 4 Børn: John 23. 6. 1937, Leon 6. 9. 1938, Ellen 17. 8. 1942 og Karl Jan 5. 3. 1951. Niels Ebdrup købte i 1946 Gaarden Matr. Nr. 8 a Fyrkilde af Peder Mikkelsen med et Areal paa 41 Tdr. Ld. Areallet var tidligere større, da det er en gammel Hovedparcel, hvorfra der er blevet udstykket. Stuehuset er ca. 100 Aar gammelt, mens alle Udbygninger

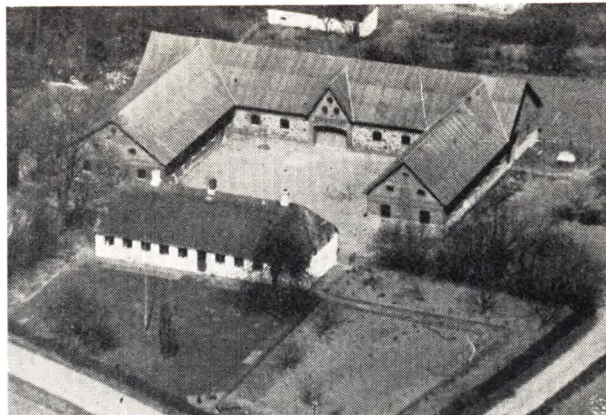

er opført efter Brand i 1937. Der findes Nutidens Maskiner og Redskaber. Normal Besætning i Dag er 14 Køer + Opdræt samt 4 Heste. Der er her statsanerkendt Svineavlscenter, som har været her i ca. 40 Aar, og den normale Avlsbesætning her er 3 Orner, 6 Søer samt Opdræt. Niels Ebdrup drev fra 1937-46 en Gaard i Bradstrup.

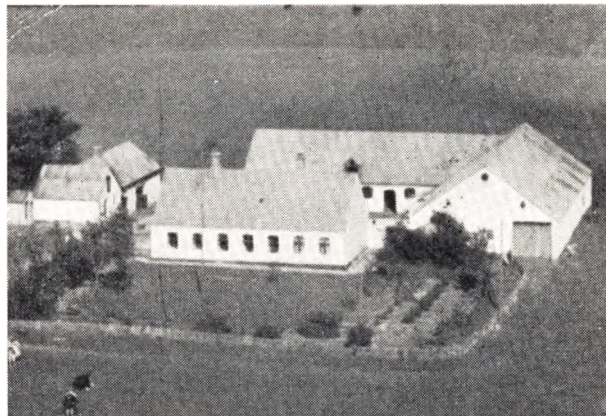

HAGEN, MARIUS, Bmd., »Vestervang«, Ll. Rørbæk, Rørbæk,

er født i Kjemtrup 21. 6. 1908. Forældre: Bmd. Frederik Hagen, Kjemtrup, og Hustru Dorteia Katrine. Bedsteforældre: FF Smed N. Ferdinand Hagen, Mejlbj. FM Inger Marie. MF Væver og Husm. Thomas P. Christensen, Rørbæk. MM Johanne. Marius Hagen er gift med Edith f. Jensen i Nykøbing M 6. 1. 1912. Forældre: Arbm. Poul Jensen, Nykøbing M, og Hustru Karen Marie. I Ægteskabet er 4 Børn: Ebbe 25. 4. 1931, Linda 8. 8. 1934, Leif 8. 3. 1938 og Benny 14. 5. 1943. Marius Hagen købte i 1947 Ejendommen Matr. Nr. 1 e Ll. Rørbæk af Niels Christiansen med et Areal paa ca. 20 Tdr. Ld., der i 1895 blev udstykket fra Rørbækgaard, men dog indtil 1907 under Chr. Randers' Ejendom. Niels Christiansen har opført de første Bygninger samt opdyrket Jorden, der for Størstedelen var Hede. Niels Christiansen var tillige Brøndgraver. Bygningerne er i Dag de samme, men dog blevet restaurerede, og normal Besætning udgør i Dag ca. 18 Kreaturer, 2 Heste, 30 Svin samt Fjerkræ. Marius Hagen har, før han købte »Vestervang«, haft 2 andre Ejendomme, bl. a. oprettet en Statsejendom i Kjemtrup i 1935.

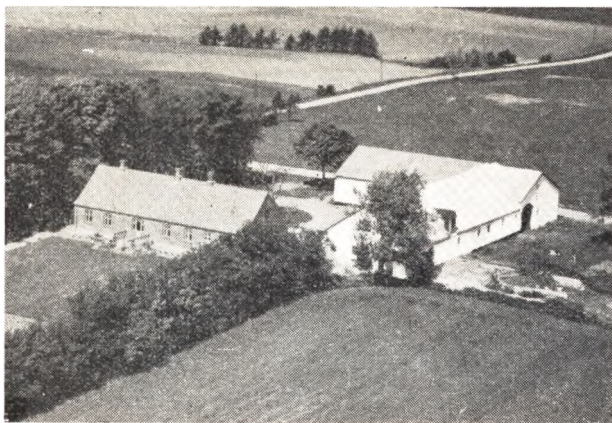

**IVERSEN, MORTEN, Gdr., Teglgården,
Ll. Rørbæk, Rørbæk,**

er født i Junget Salling 22. 3. 1914. Forældre: Sognefoged og Bmd. Sti Iversen, Junget, og Hustru Marie. Bedsteforældre: FF Gdr. Niels Oversen, Græstrup. FM Karen. MF Bmd. Morten Jensen, Thorum. MM Maren. Morten Iversen er gift med Karen f. Meldgaard i Hals 1. 5. 1916. Forældre: Gdr. August Meldgaard, Hals, og Hustru Agnes. Bedsteforældre: FF Gdr. Poul Peder Meldgaard, Hals. FM Kirstine. MF Bmd. Christensen Bach, Klokkeholm. MM Grethe. I Ægteskabet er 3 Børn: Tage 2. 2. 1937, Tove 13. 8. 1939 og Birthe 5. 9. 1943. Morten Iversen købte i 1951 Gaarden Matr. Nr. 1 d Ll. Rørbæk af Martin Christensen med et Areal paa 33 Tdr. Ld., der tidligere var større. Der har før i Tiden været Teglværk fra ca. 1850, men den blev nedlagt ca. 1900. Stuehuset er ældre, mens Udbygningerne er ombyggede. Ved Overtagelsen var der kun delvis Besætning, men i Dag er der ca. 10 Køer + Opdræt, 2 Heste, 2 Søer samt Svin og Fjerkræ.

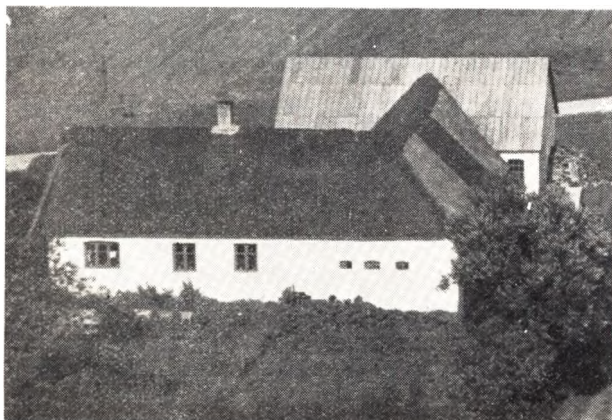

**JENSEN, CHR. MARINUS, Husm., Skaarup Hede,
Arden,**

er født i Grynderup 11. 12. 1908. Forældre: Husm. Jens Jensen, Grynderup, og Hustru Ane Marie. MF Fæstebonde Kristian Ajstrup Kristiansen, Nørager. Chr. Marinus Jensen er gift med Katrine Mathea f. Sørensen i Sulsted 15. 6. 1910. Forældre: Arbm. Jens Chr. Sørensen, Svenstrup, og Hustru Petrea f. Hansen. Bedsteforældre: FF Lmd. Søren Chr. Jensen, Nr.

Halne. FM Karen Marie. I Ægteskabet er 1 Barn: Erik 5. 7. 1953. Chr. Jensen købte i 1944 Ejendommen Matr. 16 e af Chr. Mørck med et Areal paa 13½ Td. Ld., der oprindeligt er udstykket fra Carl Pedersens Ejendom, som igen er blevet udstykket fra Ijølund Gods. Bygningerne er ældre, men ombyggede bl. a. er Laden opført 1929 tilbygget af Chr. Jensen. Der er blevet anskaffet Nutidens Maskiner og Redskaber, bl. a. inst. elektr. Lys og Kraft samt aut. Vandværk m. m. Ved Overtagelsen var Besætningen kun delvis, men i Dag er der 5 Køer + Opdræt, 2 Heste, 1 So samt Svin og Fjerkræ.



JOHNSEN, HARALD, Landmand, Nysum, Arden,

er født i True 31. 10. 1903. Forældre: Lmd. Jens Johnsen, True, Hustru Mette Marie. Bedsteforældre: FF Lmd. Svend Johnsen, True. FM Johanne. MF Slagter og Lmd. Jens Gert Sørensen, Nysum. MM Kristiane. Harald Johnsen er gift med Anna, f. Sørensen i Doense 31. 12. 1910. Forældre: Husmand Morten Sørensen, Doense, Hustru Katrine. Bedsteforældre: FF Lmd. Jens Sørensen, Doense. FM Kristine. MF Ledvogter Anders Jensen, Doense. MM Ane Katrine. I Ægteskabet er 4 Børn: Emil 23. 5. 1929, Erna 15. 8. 1936, Erik 20. 4. 1940 og Elin 10. 6. 1952. Harald Johnsen købte i 1935 Ejendommen Matr. Nr. 3 p af Chr. Svendsen med et Areal paa ca. 8 Tdr. Land. Johnsen havde før denne Tid købt en Hedeparcel paa 13 Tdr. Land fra Nørvads Mølle og det er nu opdyrket og hører til Ejendommen her. Bygningerne bestod ved Overtagelsen kun af et lille Stuehus samt en lille Sidefløj, men der er blevet bygget baade Stald, Lade og Hønsehus. Nutidens Maskiner og Redskaber er ogsaa anskaffet, og Besætningen bestaar i Dag af 6 Køer + Opdræt, 3 Heste, 6 Søer samt Svin og Fjerkræ.

**NIELSEN, ANDERS, Husm., »Tinghøjhus«,
Nysum, Gandrup,**

er født samme Sted 29. 11. 1895. Forældre: Husm. Johan Nielsen, Nysum, Hustru Ane Marie. Bedsteforældre: FF Gdr. Niels Christensen, Skivum. FM Else. MF Arbm. Anders Christensen, Blenstrup. MM Ane, f. Laursen. Anders Nielsen overtog i 1928 Ejendommen, Matr. Nr. 3 f Nysum, efter sine Forældre med et Areal paa 9½ Td. Ld. Ejendommen er oprettet 1889 af Nielsens Far paa en Hedeparcel, udstykket fra Valhøjgaard i Nysum. Heden er nu opdyrket, og der er opført Bygninger, efterhaanden som der blev



Brug derfor. Normal Besætning bestaar af 2 Køer + Opdræt, 1 Hest samt Svin og Fjerkræ.



NIELSEN, ERIK, Husm., Skaarup M., Arden,

er født i Rold 17. 10. 1915. Forældre: Slagter Jens P. Nielsen, Rold, Hustru Amalie. Bedsteforældre: MF Gdr. Poul Andersen (Gartner), Rold. Erik Nielsen er gift med Ella, f. Jensen i Skaarup 2. 6. 1923. Forældre: Arbm. Karl Chr. Jensen, Skaarup, Hustru Oline. I Ægteskabet er 2 Børn: Eørge Svend 15. 3. 1943 og Gerda 2. 5. 1948. Erik Nielsen købte i 1950 Ejendommen, Matr. Nr. 8 a Skaarup, af Chr. Hansen med et Areal paa 10 Tdr. Ld., der menes udstykket fra Nør-lund Gods. Bygningerne er ældre, men restaurerede, og ved Overtagelsen var den tom for alt, men i Dag er normal Besætning 4 Køer + Opdræt, 2 Heste, 3 Søer samt Svin og Fjerkræ. Der er installeret elektr. Lys og Kraft samt anskaffet Nutidens Maskiner og Redskaber.

NIELSEN, NIELS, Husm., Skaarup M., Arden,

er født i Skaarup Hede 7. 7. 1922. Forældre: Bmd. Marinus Nielsen, Skaarup Hede, Hustru Anna, f. Sørensens. Bedsteforældre: FF Bmd. Jens Chr. Nielsen, Nysum. FM Kirsten. MF Bmd. Just Sørensens, Skaarup. MM Gertrud. Niels Nielsen har som Husbestyrerinde Gerda Nøhr, f. i Lundby 4. 1. 1922. Forældre: Gdr. Chr. Nøhr Jespersen, Lundby, Hustru Sørine. Bedsteforældre: FF Gdr. Niels Jespersen, Lundby. FM Martha. MF Smed Hans Chr. Mikkelsen, Lundby. MM Hanne. Niels Nielsen købte i 1948 Ejendommen



Matr. Nr. 6 k Skaarup af Hilmer Hartvigsen med et Areal paa 15 Tdr. Land, der ca. 1891 er udstykket fra Nørlund Gods og oprettet af Søren (Tved) Laustsen. Bygningerne er ældre, men Nielsen har ombygget baade Lade, Heste- og Kostald og der er anskaffet Nutidens Maskiner og Redskaber. Normal Besætning bestaar af 6 Køer + Opdræt, 2 Heste, 2 Søer samt Svin og Fjerkræ.

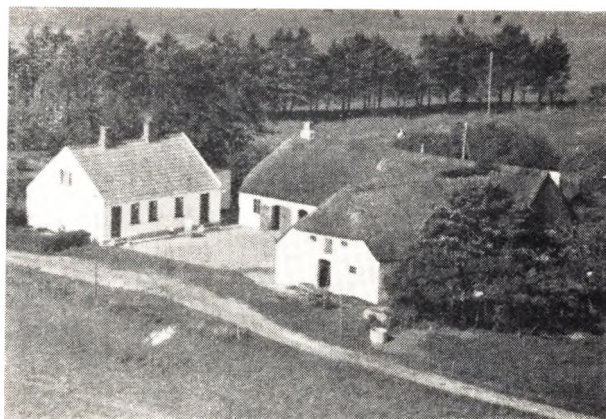

NIELSEN, SØREN KNUDSEN, Gdr.,

Fyrkilde Hedegaard pr. Arden,

er født samme Sted 4. 11. 1910. Forældre: Gdr. Niels P. Nielsen, Fyrkilde, Hustru Ane. Bedsteforældre: FF Gdr. Henrik Nielsen, Fyrkilde. FM Kirstine. MF Gdr. Søren Knudsen, Hvilsom. MM Mette. Søren K. Nielsen er gift med Kaja, f. Jensen i Vebbestrup 18. 1. 1929. Forældre: Arbm. Jens Chr. Jensen, Doense, Hustru Jensine. I Ægteskabet er 3 Børn: Maj Lone 10. 8. 1947, Kirsten Jensine 16. 3. 1950 og Hans Henrik 12. 4. 1951. Søren K. Nielsen overtog i 1943 Gaarden, Matr. Nr. 5 f Fyrkilde, efter sine Forældre med et Areal paa 36 Tdr. Ld. Gaarden er oprettet 1852 af Nielsens Bedstefar Henrik Nielsen paa en Hede-parcel udstykket fra Johs. Viborgs Gaard i Fyrkilde, og Arealet var da 63 Tdr. Ld. Bedstefaderen opførte de første Bygninger samt opdyrkede ca. 40 Tdr. Land Hede. Nielsens Far overtog Gaarden ca. 1902, og hans Bror Søren Chr. Nielsen fik da 27 Tdr. Ld. udstykket og opførte her en Statsejendom. Resten af Heden er nu opdyrket, og Bygningerne er ombyg-

gede, og der er anskaffet Nutidens Maskiner og Redskaber. Normal Besætning er i Dag 8 Køer + Opdræt, 2 Heste samt Svin og Fjerkræ.

OLESEN, KARL, Boelsm., Fyrkilde, Arden,

er født i Guldager 18. 4. 1900. Forældre: Gdr. Ole Olesen, Nysum, Hustru Ane Marie. Bedsteførelde: FF Gdr. Chr. Olesen, Holmskovgaard, Thorsted. FM Marie. MF Gdr. Iver Sørensen, Brorstrupgaard. Karl Olesen er gift med Jensine, f. Christensen i Haverslev 13. 4. 1905. Forældre: Gdr. Frederik Nielsen, Haverslev, Hustru Marie, f. Christensen. Bedsteførelde: MF Bmd. Jens P. Christensen, Fyrkilde. MM Maren. I Ægteskabet er 4 Børn: Svend Børge 22. 8. 1925, Villy 3. 3. 1932, Olga Marie 20. 5. 1934 og Lis 12. 2. 1937. Karl Olesen købte i 1941 Ejendommen, Matr. Nr. 5 e Fyrkilde, af sin Svoger Søren Christensen med et Areal paa 11½ Td. Ld., der oprindeligt er udstykket fra Niels Nielsens Gaard i Fyrkilde, og Fru Olesens Bedstefar har været en af de første Ejere af den, og den har siden været i Slægtens Eje. Stuehuset er opført ca. 1903, og de øvrige Bygninger er ombyggede senere. Der er anskaffet Nutidens Maskiner og Redskaber, og normal Besætning bestaar af 10 Kreaturer, 2 Heste, 12 Svin samt Fjerkræ.

OVERVAD, NIELS NIELSEN, Gdr., Ll. Rørbæk, Rørbæk,

er født samme Sted 14. 2. 1897. Forældre: Gdr. Chr. Nielsen Overvad, Ll. Rørbæk, Hustru Kirstine. Bedsteførelde: FF Gdr. Niels Nielsen Overvad, Ll. Rørbæk. FM Mette. MF Gdr. Frands Jensen, Skaarup. MM Kirstine. Niels Nielsen Overvad er gift med Magda, f. Gregersen i Raunkilde 3. 3. 1900. Forældre: Gdr. Gregers Gregersen, Raunkilde, Hustru Hansine. Bedsteførelde: FF Gdr. Laust Gregersen, Raunkilde. FM Mariane. MF Gdr. Hans Kristensen Skalborg, Skaarup. MM Mette, f. Nielsen. I Ægteskabet er 4 Børn: Kristian 16. 9. 1924, Hans 28. 12. 1926, Grethe 15. 11. 1930 og Mette 14. 4. 1939. Niels Overvad overtog i 1923 Gaarden, Matr. Nr. 6 n Ll. Rørbæk, efter sine Forældre med et Areal paa 40 Tdr. Ld. Overvads Bedstefar købte Gaarden ca. 1875, men da var Arealet 47 Tdr. Ld., idet der siden er tilkøbt 5 Tdr. Ld. Besætningen var lille, og Bygningerne bestod kun af en lille Vinkelbygning, men Chr. Overvad ombyggede Stald, Lade og Stuehus efter at have overtaget den ca. 1895. I 1923 blev der solgt 12 Tdr. Ld. fra, hvorpaa der blev oprettet en Ejendom. Normal Besætning er nu 24 Kreaturer, 4 Heste, 12 Søer samt Svin og Fjerkræ. Navnet Overvad stammer fra Gaarden Overvad i Haverslev Sogn, hvor Niels Overvad er født. Niels Overvad har været med til at starte det første Mejeri samt den første Afholdsforening paa Raunkilde-Eggen.

OVESEN, AAGE BERNHARD, Husm., Ladelund, Haverslev, Arden,

er født i Aalborg 15. 5. 1894. Forældre: Lmd. Lars Chr. Ovesen, Ladelund, Hustru Larsine Kristine. Bernhard Ovesen er gift med Marie Magdalene, født Therkildsen i Blære 4. 11. 1903. Forældre: Bmd. Anton Therkildsen, Blære, Hustru Kristine. Bedsteførelde: FF Gdr. Søren Therkildsen, Ejdrup. FM Mariane. MF Gdr. Niels Laustsen, Bradsted. I Ægteskabet er 4 Børn: Sonja 30. 4. 1926, Kamma 1. 11. 1927, Linda 15. 3. 1938 og Henning 27. 8. 1942. Bernhard Ovesen købte i 1924 Ejendommen, Matr. Nr. 1 ap Nørlund Ladegaard, af Anders Andersen med et Areal paa 13½ Td. Ld., der i 1916 blev udstykket fra Nør-

lund Ladegaard. Ejendommen er oprettet af Peder Kvist, men Ovesen har tilbygget samt omforandret, og der er anskaffet Nutidens Maskiner og Redskaber. Normal Besætning bestaar af 6 Køer + Opdræt, 2 norske Heste, og der leveres ca. 20 Svin aarligt.

OTTE, FRODE, Gdr., Nørvads Møllegaard pr. Arden,

er født i Bradstrup 8. 10. 1910. Forældre: Gdr. Jens Otte, Bradstrup, Hustru Ane. Bedsteførelde: FF Gdr. Kresten Otte, Sønderup. MF Gdr. Søren Børresen, Repstrup. MM Marie. Frode Otte er gift med Kristine, f. Hansen i Nørvads Møllegaard 31. 8. 1916. Forældre: Møller og Gdr. Severin Hansen, Nørvads Møllegaard, Hustru Ane Kirstine. Bedsteførelde: FF Møller og Gdr. Jørgen Hansen, Nørvads Møllegaard. FM Mette Marie. MF Gdr. Chr. Christensen, Mejlbj. MM Kirstine. I Ægteskabet er 2 Børn: Søren 10. 6. 1945 og Svend 2. 10. 1949. Frode Otte overtog i 1944 Gaarden, Matr. Nr. 2 a Nysum, efter sine Svigerforældre med et Areal paa 25 Tdr. Ld. Gaarden har været i Severin Hansens Slægts Eje gennem flere Generationer, og der har tidligere været Vandmølle, men den blev nedlagt i 1916. Areallet var tidligere større, da det er en gammel Hovedparcel. Udbygningerne er opført 1872 af fuget Kampesten, mens Stuehuset er ombygget 1923. Normal Besætning bestaar af 9 Køer, 12 Ungkreaturer, 2 Heste, 20 Svin samt Fjerkræ.

PEDERSEN, ANDERS, Gdr., Nysum, Arden,

er født i Hørby 19. 5. 1920. Forældre: Gdr. Karl Pedersen, Hørby, Hustru Marie. Bedsteførelde: FF Husm. Jens P. Pedersen, Døstrup. FM Sine. MF Gdr. Anders Andersen, Døstrup. MM Maren. Anders Pedersen er gift med Magdalene, f. Jensen i Tollestrup 18. 3. 1920. Forældre: Gdr. Poul Jensen (Gartner), Tollestrup, Hustru Jensine. Bedsteførelde: FF Husmand Lars Jensen, Tollestrup. FM Magdalene. MF Husm. Jens Peder Christiansen, Tollestrup. MM Kirstine. I Ægteskabet er 2 Børn: Karl Erik 4. 7. 1943 og Ellen Margrethe 10. 10. 1947. Anders Pedersen købte i 1951 Gaarden, Matr. Nr. 15 a Nysum, af Ejnar Jørgensen med et Areal paa 22 Tdr. Ld., der oprindeligt er udstykket fra Nysumgaard. Bygningerne er i de senere Aar blevet ombyggede, og normal Besætning er i Dag 8 Køer + Opdræt, 2 Heste, 40 Svin samt Fjerkræ. Der drives et alm. alsidigt Landbrug med Nutidens Maskiner og Redskaber.

PEDERSEN, ARNE, Boelsm., Ladelund, Arden,

er født i Bradstrup 12. 2. 1912. Forældre: Bmd. Jens P. Pedersen, Ladelund, Hustru Sørine. Bedsteførelde: FF Husm. Jens Pedersen, Haverslev. FM Karen. MF Gdr. Morten Vestergaard, Bradstrup. MM Anna. Arne Pedersen er gift med Sigrid, f. Møller i Amstrup 19. 2. 1920. Forældre: Gdr. Mikkel P. Møller, Amstrup, Hustru Karen. Bedsteførelde: FF Gdr. Niels Møller, Amstrup. FM Ane Kirstine. MF Gdr. Niels Rasmussen, Holme v. Aarhus. MM Hansine. I Ægteskabet er 3 Børn: Jens 14. 5. 1948 og Peter og Knud 25. 2. 1950. Arne Pedersen overtog i 1941 Ejendommen, Matr. Nr. 1 ak Ladelund, efter sine Forældre med et Areal paa 17 Tdr. Ld., hvortil der siden er tilkøbt 7 Tdr. Ld. Ejendommen er i 1916 udstykket fra Nørlund Ladegaard og oprettet af Rasmus Meldgaard. Meldgaard solgte den til Jens P. Pedersen i 1918, og det er ham, der har bygget 10 Alen til Kostalden, 12 Alen til Laden samt Hestestald, Maskin og Hønsehus. Der er ogsaa blevet anskaffet Nutidens

Maskiner og Redskaber, og normal Besætning er i Dag ca. 20 Kreaturer, 3 Heste, 40 Svin samt Fjerkræ.



PEDERSEN, EMIL, Gdr., »Sørensminde«, Skaarup Mk., Arden,

er født i Skibsted 18. 9. 1895. Forældre: Gdr. Magnus Pedersen, Solbjerg, Hustru Petrea. Bedsteforældre: FF Hans Pedersen, Arden. MF Husm. Niels P. Thomsen, Skibsted. MM Hanne. Emil Pedersen er gift med Mette Marie, f. Pedersen i Skaarup Mk. 14. 1. 1896. Forældre: Gdr. Søren Pedersen (Krænsen), Skaarup Mk., Hustru Maren. Bedsteforældre: FF Gdr. Peder Pedersen (Krænsen), Raunkilde. FM Mette Kirstine. MF Gdr. Laust Andersen, Bradstrup. MM Karen. I Ægteskabet er 1 Barn: Laura Sonja 7. 1. 1932. Emil Pedersen overtog i 1932 Ejendommen, Matr. Nr. 12 b Skaarup, efter sine Svigerforældre med et Areal paa 18 Tdr. Ld. Mark samt 2 Tdr. Ld. Mose. Fru Pedersens Far købte Ejendommen ca. 1882 med et Areal paa 12 Tdr. Ld., men han tilkøbte en Nabejendom, som blev lagt ind under. Jorden er oprindelig udstykket fra Nørlund Gods. Søren Krænsen har bygget baade Lade og Kostald, mens Stuehuset, der er ældre, er blevet restaureret. Normal Besætning er i Dag 8 Køer + Opdræt, 2 jyske Heste, 1 So samt Svin og Fjerkræ.

PEDERSEN, MARINUS, Bmd., Skaarup Mk., Arden,

er født samme Sted 21. 5. 1902. Forældre: Bmd. Jens Chr. Pedersen, Skaarup Mk., Hustru Inger. Bedsteforældre: FF Købm. Peder Jensen, Skaarup. FM Karen Marie. MF Bmd. Peder Pedersen (Bøsker), Skaarup. MM Kirsten Marie. I 1. Ægteskab var Pedersen gift med Augusta Henriette, f. Christensen 1. 3. 1901 og død 1942. I 2. Ægteskab er Pedersen gift med Margrethe, f. Møller i Tylstrup 13. 9. 1902. Forældre: Vognmand Peder Møller, Tylstrup, Hustru Ane Marie. I Ægteskabet er 4 Børn: Inga 28. 7. 1929, Poul 12. 3. 1932, Aage 30. 4. 1937 og Elly 16. 9. 1938. Marinus Pedersen overtog i 1929 Ejendommen, Matr. Nr. 10 a Skaarup, efter sine Forældre med et Areal paa 15 Tdr. Ld. Ejendommen er oprettet 1873 af Pedersens Far paa en Parcel, der har hørt under Nørlund Gods. Det er ham, der har opført det første Hus, som var et 7-Fags, men senere blev der tilkøbt mere Jord, og der er saa blevet tilbygget. Marinus Pedersen har yderligere restaureret Bygningerne, og normal Besætning er i Dag 6 Køer + Opdræt, 2 Heste, 1 So samt Svin og Fjerkræ.

PEDERSEN, REGNAR CHR., Gdr., Nysum, Arden, er født i Hobro 22. 8. 1908. Forældre: Gdr. Anders Peder Pedersen, Nysum, Hustru Mariane. Bedsteforældre: F FGdr. Søren Chr. Pedersen, Nysum. FM Patriline Christensdatter. FM Frederik Møllegaard Sørensen. MM Karen Marie. Regnar Pedersen er gift med Anna Kirstine, f. Andersen Bach i Hvarre 3. 6. 1910. Forældre: Gdr. Anders Andersen (Bach), Hvarre. FM Karen Kirstine. MF Lmd. Niels Kristensen, St. Arden. MM Ane Olesdatter. I Ægteskabet er 3 Børn: Irene Marie 5. 4. 1937, Tove Rigmor Bach 25. 5. 1943 og Anders Peter 18. 5. 1950. Regnar Pedersen overtog Gaarden, Matr. Nr. 19 b Nysum, efter sin Mor efter at have været Bestyrer for hende siden Faderens Død i 1932. Arealet er ca. 20 Tdr. Ld., der i 1866 blev udstykket fra Nysumlund som Hedeparcel, og den er oprettet af en Tysker ved Navn Finck, der paa denne Tid var Teglblænder i Arden. Finck fik Heden opdyrket, og den blev derefter solgt et Par Gange, indtil Regnar Pedersens Bedstefar købte den i 1891, og siden har den været i Slægtens Eje. Anders P. Pedersen overtog den i 1913 og efter denne Tid er den blevet ombygget og udvidet, og der er anskaffet Nutidens Maskiner og Redskaber. Besætningen bestaar i Dag af 8 Køer + Opdræt, 2 Heste, 25 Svin samt Fjerkræ. Regnar Pedersen er meget interesseret i Oldtidsfund og har deltaget i forskellige Udgravninger og lign.

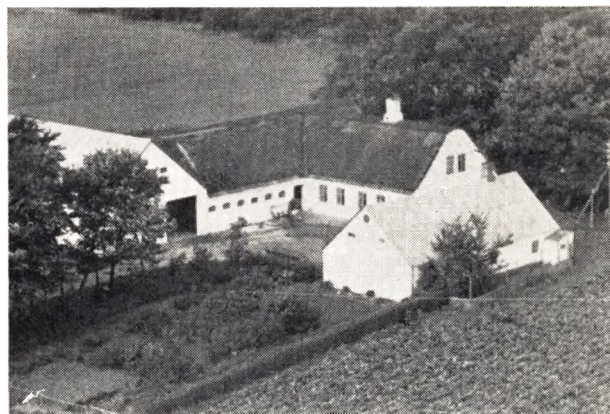

PEDERSEN, THINUS, Boelsm., Skaarup Hede pr. Arden,

er født i Sønderup 18. 8. 1892. Forældre: Tømrerm. Peder Madsen Pedersen, Sønderup, Hustru Karen. Bedsteforældre: FF Tømrerm. Peder Mogensen, Sønderup. FM Trine. MF Husm. Chr. Madsen, Brorstrup. Thinus Pedersen er gift med Dagny, f. Agerbo i Øster Hornum 26. 5. 1900. Forældre: Gdr. Karl Agerbo, Ø. Hornum, Hustru Marie. Bedsteforældre: FF Gdr. Jens Agerbo, Giver. FM Kirsten. MF Gdr. Laurids Madsen, Øster Hornum, MM Karen. I Ægteskabet er 3 Børn: Marie 17. 9. 1921, Elly 7. 12. 1923 og Dan 29. 6. 1936. Thinus Pedersen købte i 1925 Ejendommen, Matr. Nr. 2 h Skaarup, af Chr. Jensen med et Areal paa 13 Tdr. Ld., hvortil der siden er tilkøbt 8 Tdr. Ld., og det menes, at det ca. 1880 er udstykket fra Søren Sørensens Gaard i Skaarup. Bygningerne er opført efter Brand ca. 1907, men Pedersen har dog tilbygget bl. a. Stald, Vogn- og Hønsehuse 1929 og Laden 1939, og der er lagt fast Tag paa de øvrige Bygninger. Normal Besætning bestaar af 15 Kreaturer, 2 Heste, 3 Søer samt Svin og Fjerkræ.



**POULSEN, SØREN, Lmd., »Mosebo«,
Fyrkilde, Arden,**

er født i Ullits 27 .9. 1914. Forældre: Lmd. Hans Chr. Poulsen, Ullits, Hustru Karen Kirstine. Bedsteforældre: FF Husm. Søren Poulsen, Tolstrup, Skals. FM Maren. MF Husm. Chr. Hansen, Ullits. MM Mette. Søren Poulsen er gift med Margrethe, f. Nielsen i Ll. Rørbæk 22. 2. 1916. Forældre: Husm. Ole Nielsen, Ll. Rørbæk, Hustru Cecilie. I Ægteskabet er 3 Børn: Doris 10. 1. 1942, Hans Jørn 31. 7. 1945 og Poul 22. 2. 1950. Søren Poulsen købte i 1945 Ejendommen, Matr. Nr. 5 i Fyrkilde, af Jens Hosbond med et Areal paa ca. 18 Tdr. Ld., der oprindeligt er udstykket fra Søren Værums Gaard i Fyrkilde. Stuehuset er opført 1931, mens alle Udbygninger er fra ca. 1876, men dog siden blevet restaurerede. Normal Besætning bestaar af 6 Køer + Opdræt, 2 Heste, 3 Søer samt Svin og Fjerkræ. Der drives et alm. alsidigt Landbrug med de dertil hørende Maskiner og Redskaber.

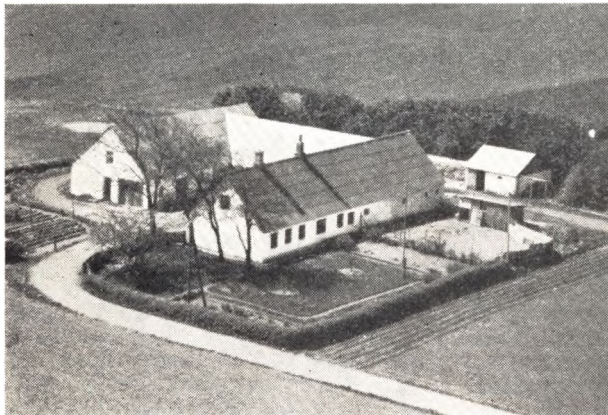

**RANDERS, CHR. JENSEN, Boelsm., »Senhøj«,
Ll. Rørbæk, Rørbæk,**

er født samme Sted 7. 8. 1925. Forældre: Lmd. Chresten Jensen Randers, Hustru Andrea. Bedsteforældre: FF Jens Jensen Randers, Aarestrup. FM Marie. MF Chr. Andersen, Suldrup. MM Karen Marie. Chr. Jensen Randers er gift med Elly, f. Christensen i Mjels 6. 9. 1928. Forældre: Niels Marinus Christensen, Svenstrup, Hustru Kirstine. Bedsteforældre: MF Peder Bondrup, Nøvling. Chr. Randers overtog i 1949 Ejendommen, Matr. Nr. 5 i Ll. Rørbæk, efter sine

Forældre med et Areal paa 22 Tdr. Ld., der ca. 1895 er udstykket fra Rørbækgaard. Chr. Randers's Far købte den ca. 1919, og han har bygget baade Stald og Lade, og Chr. Randers har restaureret det hele, bl. a. lagt fast Tag paa Stald og Stuehus. Der er ogsaa anskaffet Nutidens Maskiner og Redskaber, og normal Besætning i Dag er 8 Køer, 4 Ungkreaturer, 2 Heste samt Traktor, 2 Søer og Svin og Fjerkræ.

RASMUSSEN, FREDERIK, Boelsm., Skaarup, Arden,

er født i Aaby Biersted 4. 12. 1902. Forældre: Gdr. Lars Rasmussen, Biersted, Hustru Maren. Bedsteforældre: FF Gdr. Rasmus Larsen, »Ry«, Biersted. MF Husm. Jens Chr. Christensen, Nr. Halne. Frederik Rasmussen er gift med Agneth, f. Larsen i Nr. Sundby 14. 1. 1903. Forældre: Arbm. Marinus Larsen, Nr. Sundby, Hustru Karen Marie. Bedsteforældre: FF Chr. Larsen, Aabybro. FM Mariane. I Ægteskabet er 6 Børn: Ellen 20. 3. 1923, Martha 6. 7. 1924, Tove 28. 1. 1926, Jørn 23. 12. 1932, Bent 17. 7. 1936 og Birthe 23. 6. 1940. Frederik Rasmussen købte i 1944 Ejendommen, Matr. Nr. 12 a Skaarup, af Adm. Larsen med et Areal paa 15 Tdr. Ld., der tidligere var mindre, da der er blevet tilkøbt Jord. Bygningerne er opført ca. 1880, men senere tilbyggede og restaurerede. Normal Besætning bestaar af 4 Køer, 4 Ungkreaturer, 2 Heste samt Svin og Fjerkræ. Der drives et alm. alsidigt Landbrug med de dertil hørende Maskiner og Redskaber.



(ROLD), JOHANNES SØRENSEN, Landm.,

»Hedebo«, Fyrkilde pr. Arden,

er født i Haverslev 3. 2. 1896. Forældre: Lmd. P. Sørensen (Rold), Haverslev, Hustru Martine, f. Kristensen. Johannes Rold var gift med Antomine Kristine, f. Larsen i Østrup 5. 5. 1895 og død 1939. Forældre: Lmd. Anton Larsen, Vegger, Hustru Kristine, født Glerup. Bedsteforældre: MF Gdr. Chr. Pedersen (Glerup), Jelstrup. MM Karen Kristine Sørensdatter. I Ægteskabet er 1 Barn: Petra Martine 18. 6. 1922. Johannes Rold købte i 1921 Ejendommen, Matr. Nr. 1 c, af Poul Chr. Andersen med et Areal paa ca. 15 Tdr. Ld., der oprindeligt er udstykket fra Hartvig Mørks Ejendom i Fyrkilde. Bygningerne er ældre, men Rold har bygget baade Stald og Lade. Ved Overtagelsen var der kun delvis Besætning, men i Dag er der en fin rød Malkecelestambesætning paa 6 Køer + Opdræt, 2 Heste, 4 Søer samt Svin og Fjerkræ.

RYTTER, CHR. JENSEN, Gdr., Haldagergaard,

Ll. Rørbæk, Rørbæk,

er født samme Sted 12. 8. 1912. Forældre: Gdr. Chr. Jensen Rytter, Haldagergaard, Hustru Ane Kirstine. Bedsteforældre: FF Gdr. Jakob Jensen (Rytter), Haldagergaard. FM Mette Kirstine. MF Gdr. Lars P. Nielsen, Stenstrup. MM Andrea. Chr. Rytter overtog i 1938 Gaarden, Matr. Nr. 2 a Ll. Rørbæk, efter sin Mor med et Areal paa 54 Tdr. Ld., hvortil der siden er tilkøbt 40 Tdr. Ld. fra Rørbækgaarden og Teglgarden. Gaarden har været i Slægtens Eje gennem flere Generationer, og Jakob Jensen har ombygget Stuehuset og Chr. Rytters Far Stald og Lade og senere Heste- og Svinestald samt Maskinhuset. Der er anskaffet Nutidens Maskiner og Redskaber, og normal Besætning er i Dag ca. 20 Køer, 25 Ungkreaturer, 3 Heste, 3 Traktorer, ca. 100 Svin samt Fjerkræ. Rytter driver tillige Maskinstation med alle dertil hørende Maskiner og Redskaber. I 1952 købte Rytter »Nørgaard« i Ellidshøj med et Areal paa 62 Tdr. Ld., hvorfra der drives Brændselsforretning med Fabrikation af Formbrændsel.



RØNFELDT, HANS, Husm., Ladelund, Arden,

er født i Pandum, Vokslev, 24. 1. 1881. Forældre: Bøddker Vilhelm Rønfeldt, Pandum, Hustru Severine, f. Jensen. Bedsteforældre: MF Fisker Jens Madsen, Gjøl. MM Maren Kirstine. Hans Rønfeldt er gift med Elise Kristine, f. Svendsen i Haverslev 6. 5. 1875. Forældre: Gdr. Jens Chr. Svendsen, Haverslev, Hustru Dorthea. I Ægteskabet er 4 Børn: Kristian 27. 1. 1900, Anna 5. 4. 1907, Karl 20. 5. 1909 og Theodor 15. 7. 1911. Hans Rønfeldt købte i 1916 en Parcel, Matr. Nr. 1 p Nørlund Ladegaard, paa 11 Tdr. Ld., der blev udstykket fra Nørlund Ladegaard, og der blev opført Bygninger i deres nuværende Skikkelse. Jorden er blevet merglet og tilplantet, og der er anskaffet Nutidens Maskiner og Redskaber. Besætningen bestaar i Dag af 4 Køer + Opdræt, 2 Heste, 2 Søer samt Svin og Fjerkræ. I 1952 er der blevet bygget Maskin- og Tørvehus.

SALOMONSEN, EJVIND, Gdr., »Valhøjgaard«, Nysum, Arden,

er født i Mejlbjby 24. 3. 1907. Forældre: Gdr. Anton Salomonsen, Mejlbjby, Hustru Katrine. Bedsteforældre: FF Gdr. Anders Salomonsen, Mejlbjby. FM Else Katrine. MF Smed og Gdr. Erik Poulsen, Vittarp. MM Constance. Ejvind Salomonsen er gift med Petra Marie, f. Andersen i Mejlbjby 1. 11. 1911. Forældre: Gdr. Niels



Chr. Andersen, Mejlbjby, Hustru Johanne Marie. Bedsteforældre: FF Arbm. Jens Chr. Andersen, Hobro. FM Marie. MF Gdr. Peder Madsen, Mejlbjby. MM Marie. I Ægteskabet er 6 Børn: Eva 24. 7. 1935, Bodil 7. 10. 1936, Henny 5. 6. 1940, Gunnar 9. 8. 1942, Erik 15. 4. 1946 og Niels Chr. 10. 2. 1948. Ejvind Salomonsen købte i 1933 Gaarden, Matr. Nr. 3 a Nysum, af sin Farbror Anders P. Salomonsen med et Areal paa ca. 40 Tdr. Ld., der tidligere var større, da det er en gammel Hovedparcel, hvorfra der er blevet udstykket. Bygningerne laa tidligere i Byen, men blev flyttet hertil ca. 1870. Anders P. Salomonsen overtog Ejendommen efter sine Svigerforældre ca. 1903, og siden har den været i Slægtens Eje. Bygningerne er ældre, men ombyggede og restaurerede, og der er lagt fast Tag paa. Normal Besætning er i Dag ca. 30 Kreaturer, 3 Heste, 40 Svin samt Fjerkræ.

SIMONSEN, SØREN, Husm., Ladelund, Haverslev, Arden,

er født i Durup 11. 12. 1893. Forældre: Gdr. Jens Simonsen, Skaarup, Hustru Ane. Bedsteforældre: MF Gdr. Søren Chr. Jakobsen, Skaarup. Søren Simonsen er gift med Marie, født Jensen i Thorsted 6. 2. 1894. Forældre: Arbm. Søren Jensen, Thorsted, Hustru Maren Kirstine. I Ægteskabet er 6 Børn: Asta 13. 7. 1912, Aage 4. 3. 1915, Jens 30. 5. 1918, Martha og Anna 21. 11. 1921 og Esther 29. 11. 1928. Søren Simonsen købte i 1918 Ejendommen, Matr. Nr. 1 ad Nørlund Ladegaard, af Poul Ry Andersen med et Areal paa 13½ Td. Ld., der i 1916 blev udstykket fra Nørlund Ladegaard og oprettet af Andreas Andreasen. Bygningerne er dog siden blevet tilbyggede, og der er anskaffet Nutidens Maskiner og Redskaber. Normal Besætning er i Dag 5 Køer + Opdræt, 2 Heste, 1 So samt Svin og Fjerkræ.

SKALBORG, HANS, Gdr., Ll. Mosegaard, Raunkilde, Arden,

er født paa Skaarup Hede 26. 3. 1900. Forældre: Bmd. Peder Skalborg, Skaarup Hede, Hustru Johanne. Bedsteforældre: FF Gdr. Hans Skalborg, Hesselhøjgaard. FM Mette. MF Gdr. Chr. Thomsen, Gislum. MM Kirsten. Hans Skalborg er gift med Magda, født Pedersen i Ll. Mosegaard 24. 10. 1901. Forældre: Gdr. Peder Pedersen, Ll. Mosegaard, Hustru Ane Kirstine. Bedsteforældre: FF Gdr. Peder Pedersen, Ll. Mosegaard. FM Karen Marie. MF Gdr. Henrik Nielsen, Fyrkilde. MM Stine. I Ægteskabet er 2 Børn: Per 11. 9. 1924 og Musse 18. 6. 1927. Hans Skalborg overtog i 1926 Gaarden, Matr. Nr. 4 b Kirkegaard, efter sine Svigerforældre med et Areal paa 30 Tdr. Ld. Fru

Skalborgs Bedstefar købte Gaarden, og siden har den været i Slægtens Eje. Gaarden hørte tidligere sammen med 2 andre Gaarde, men blev adskilt herfra ca. 1900. Alle Bygninger er opført af Fru Skalborgs Forældre, dog er der siden blevet tilbygget, og der er anskaffet Nutidens Maskiner og Redskaber. Normal Besætning er i Dag 24 Kreaturer, 2 Heste, ca. 50 Svin samt Fjerkræ.

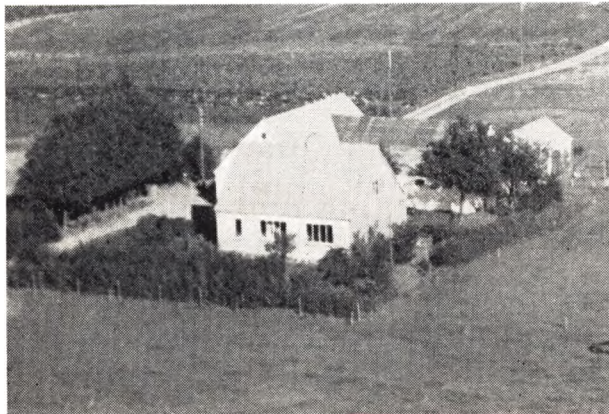

**SØRENSEN, A. C., Husm., Nysum,
Gandrup pr. Arden,**

er født i Mølstrup 21. 5. 1905. Forældre: Arbm. Marinus Sørensen, Hvarre, Hustru Kirsten Marie. Bedsteforældre: FF Lmd. A. C. Sørensen, Ø. Doense. MF Lmd. Jens Chr. Jensen (Kjelds), Mølstrup. A. C. Sørensen er gift med Eleonora Kristine, f. Jensen i Gandrup 22. 11. 1902. Forældre: Bmd. Jens P. Jensen (Dragon), Gandrup, Hustru Amanda Louise. Bedsteforældre: FF Bmd. Niels Jensen (Dragon), Gandrup. FM Lisa. MF Arbm. Magnus Andersen (Svensker), Stenstrup. MM Charlotte. I Ægteskabet er 6 Børn: Ingemann 3. 4. 1925, Jens Marinus 19. 3. 1932, Edith 25. 10. 1933, Niels Karl 10. 2. 1936, Bent Frede 30. 1. 1940 og Eggert Espen 31. 1. 1946. A. C. Sørensen købte i 1933 Ejendommen, Matr. Nr. 2 c Nysum, af Niels Rask med et Areal paa ca. 10 Tdr. Ld., hvortil der siden er tilkøbt 1 Td. Ld. Jorden er udstykket fra »Møllebakken«, som atter er blevet udstykket fra Nørvads Mølle. Ved Overtagelsen bestod Bygningerne kun af et langt, straatækket Hus, men det er i 1944 blevet ombygget efter Brand. Der er ogsaa anskaffet Nutidens Maskiner og Redskaber, og normal Besætning er i Dag 4 Køer + Opdræt, 2 Heste, 2 Søer samt Svin og Fjerkræ.

**SØRENSEN, EJVIND, Gdr., Bradstrup Søgaard
pr. Rørbæk,**

er født i Raunkilde 12. 11. 1910. Forældre: Gdr. Echarth Sørensen, Bradstrup Søgaard, Hustru Katrine. Bedsteforældre: FF Gdr. Erik Sørensen, V. Hornum. MF Gdr. Jens Mortensen, Raunkilde. MM Kristiane. Ejvind Sørensen er gift med Karna, f. Byrialsen i Gl. Nørager 11. 10. 1916. Forældre: Gdr. Chr. Byrialsen, Kjeldsgaard, Gl. Nørager, Hustru Kirstine. Bedsteforældre: FF Husm. Søren Chr. Byrialsen, Guldager. FM Ane Katrine. MF Gdr. Micael Jensen, Kjeldsgaard, Gl. Nørager. MM Dorthea. I Ægteskabet er 2 Børn: Inger 14. 7. 1943 og Ella 3. 4. 1947. Ejvind Sørensen overtog i 1948 Gaarden, Matr. Nr. 3 a Bradstrup, efter sine Forældre med et Areal paa 70

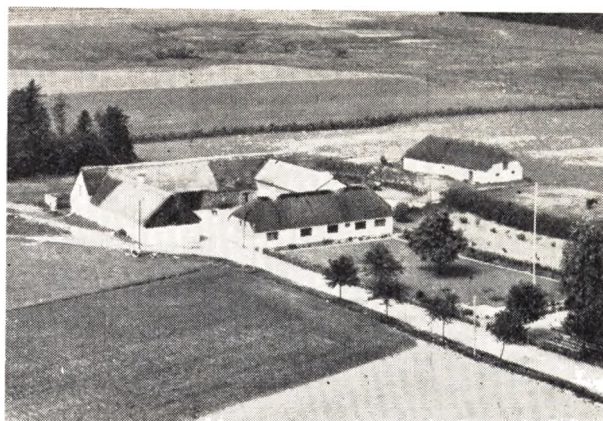

Tdr. Ld., deraf er 10 Tdr. Ld. uopdyrket Mose. Sørensens Far købte Gaarden i 1922 med et Areal paa 58 Tdr. Ld., og han tilkøbte siden 12 Tdr. Ld. Bygningerne var ældre, men Faderen fik dem ombyggede, og Ejvind Sørensen har bygget Maskinhus samt moderniseret Stuehuset. Der er ogsaa anskaffet Nutidens Maskiner og Redskaber, og normal Besætning udgør i Dag 18 Køer + Opdræt, 4 Heste, 7 Søer samt Svin og Fjerkræ.

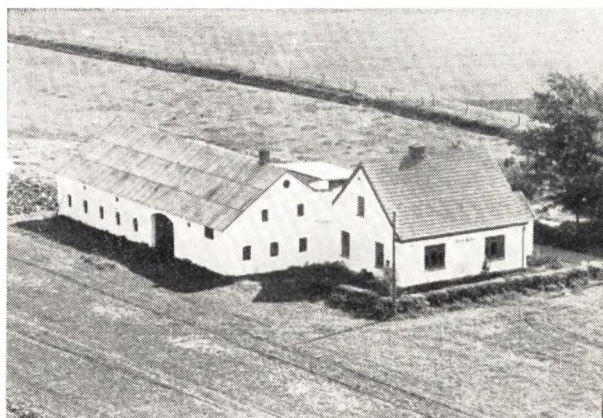

**SØRENSEN, KRISTIAN, Husm., »Sweet-Home«,
Raunkilde, Arden,**

er født i Solbjerg 2. 4. 1912. Forældre: Husm. Anders Marinus Sørensen, Astrup, Hustru Ane Petrea. Bedsteforældre: FF Husm. Anders Sørensen, Mølstrup. FM Marie. Kristian Sørensen er gift med Emma Kristine, f. Gustavsen i Nørlund 4. 6. 1916. Forældre: Savskærer Lars P. Gustavsen, Nørlund Savværk, Hustru Dorthea Kristine. Bedsteforældre: FF Arbm. Martin Gustavsen, Skaarup. FM Katrine. MF Albert Pedersen. I Ægteskabet er 6 Børn: Dorthea 22. 2. 1942, Lars Peter 11. 2. 1944, Anders Chr. 6. 1. 1946, Petrea 24. 6. 1947, Hans 20. 5. 1949 og Karen 7. 3. 1951. Kristian Sørensen købte i 1944 Ejendommen, Matr. Nr. 2 b, af Landpost Olesen med et Areal paa 6 Tdr. Ld., der oprindeligt er udstykket fra Matr. Nr. 2 a Raunkilde. Stuehuset er opført af Dansk-Amerikaneren Mortensen, mens Udbygningerne er blevet ombyggede. Normal Besætning er i Dag 3 Køer + Opdræt, 1 Hest, 3 Søer samt Svin og Fjerkræ. Der drives et alsidigt Landbrug med de dertil hørende Maskiner og Redskaber.

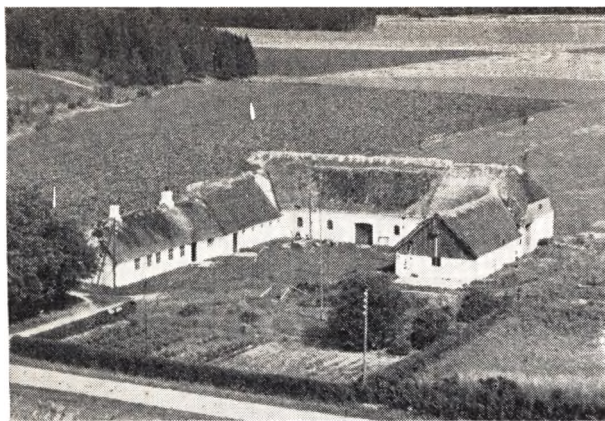

**SØRENSEN, SØREN MARINUS, Gdr.,
Skaarup, Arden,**

er født i Brorstrup 13. 9. 1895. Forældre: Lmd. og Sparekassedirektør Anders Sørensen, Nysum, Hustru Karen Marie. Bedsteforældre: FF Snedker Søren Andersen (Wolling), Døstrup. FM Mariane. MF Snedker og Lmd. Søren Kristensen, Nysum. MM Kirsten. Søren Marinus Sørensen er gift med Karen, f. Agerbo i Estrup, Ø. Hornum, 2. 4. 1910. Forældre: Gdr. Karl M. Agerbo, Ø. Hornum, Hustru Marie. Bedsteforældre: FF Gdr. Jens Agerbo, Giver. FM Kirsten. MF Gdr. Laurids Madsen, Ø. Hornum. MM Karen. I Ægteskabet er 3 Børn: Karen Marie Agerbo 27. 3. 1945, Karl Agerbo 15. 12. 1946 og Anne Agerbo 16. 9. 1949. Søren Sørensen købte i 1923 Gaarden, Matr. Nr. 1 a Skaarup, af P. M. Pedersen med et Areal paa 14 Tdr. Ld., der tidligere var større, da det er en gammel Hovedparcel, hvorfra der er blevet udstykket, især i 1918. Bygningerne er ældre, men restaurerede, og Besætningen, der ved Overtagelsen kun var delvis, bestaar i Dag af 6 Køer + Opdræt, 2 Heste, 2 Søer samt Svin og Fjerkræ. Der drives et alm. alsidigt Landbrug, hvortil der er anskaffet Nutidens Maskiner og Redskaber.

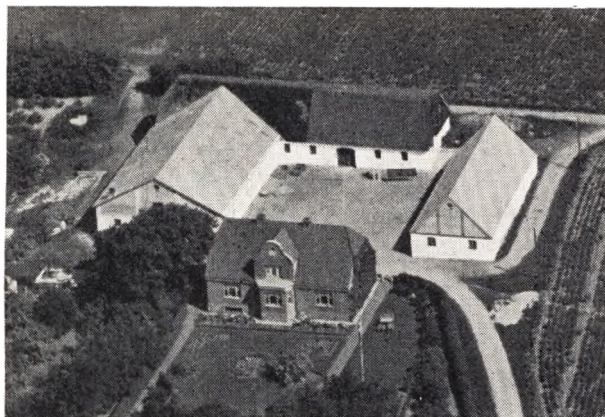

TOLBORG, JENS, Gdr., Nysum Nørgaard, Arden,

er født i Rold 5. 2. 1906. Forældre: Husm. Anders P. Christensen, Rold, Hustru Johanne. Bedsteforældre: FF Jens P. Christensen, Rold. FM Stine. MF Gdr. Peder Bisgaard, Mejlbj. MM Else. Jens Tolborg er gift med Asta, f. Trads i Nysum Nørgaard 13. 7. 1906.

Forældre: Gdr. Niels Chr. Trads, Nysum Nørgaard, Hustru Petrea. Bedsteforældre: FF Gdr. Peder Trads, Nysum. FM Inger. MF Gdr. Anton Haubro, Tømmerby. MM Henriette Marie Andrea. Jens Tolborg overtog i 1930 Gaarden, Matr. Nr. 5 a, 11 e Nysum, efter sine Svigerforældre med et Areal paa ca. 46 Tdr. Ld. Fru Tolborgs Far blev i 1890 gift med den daværende Ejer af Gaarden Kristian Larsen Hansens Enke, der iøvrigt er født her, og hendes Slægt har ejet Gaarden, siden den blev frikøbt fra Nørlund Gods. Jens Tolborg har ombygget hele Gaarden, Stuehuset i 1931, Kostalden 1935 og Hestestalden m. m. i 1941 samt lagt fast Tag paa Laden. Der er anskaffet moderne Maskiner og Redskaber. Normal Besætning er i Dag 35 Kreaturer, 2 Heste og Traktor, og der fedes ca. 65 Svin aarligt. Jens Tolborg driver tillige Cementtøbereri fra egen Sandgrav, hvor der fabrikeres alt til Faget henhørende.

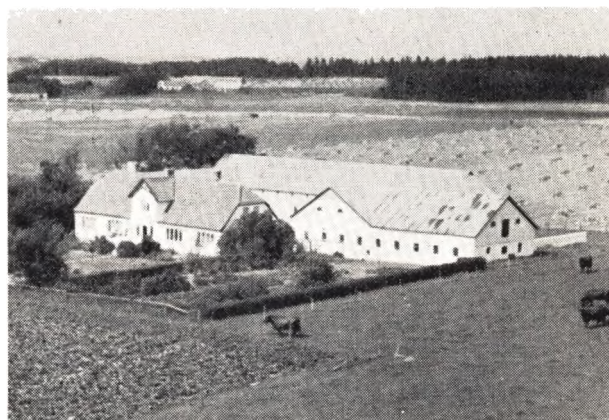

**THUESEN, LAURIDS, Gdr., Skaarup Højgaard,
Arden,**

er født i Fræer 17. 12. 1884. Forældre: Gdr. Thuesen, Sejlstrup, Hustru Mariane. Bedsteforældre: FF Gdr. Jens Thuesen, Sejlstrup. MF Gdr. Jens Kjeldsen, Vildegaard, Romdrup. Laur. Thuesen er gift med med Rigmor, f. Hasselgaard i Skallerup 7. 12. 1905. Forældre: Gdr. Chr. Hasselgaard, Skallerup, Hustru Henriette. Bedsteforældre: FF Gdr. Andersen, Stenum. FM Anine. MF Gdr. L. Vanggaard, Vanggaard, Stenum. MM Else. I Ægtesk. er 2 Børn: Hans Henrik 2. 8. 1926 og Leif Per 24. 5. 1941. Laurids Thuesen købte i 1939 Gaarden Matr. Nr. 1 b af Peder Bach med et Areal paa 35 Tdr. Land. Arealet har tidligere været mindre, da der er blevet tilkøbt mere Jord, og alle Bygninger er ombyggede af Peder Bach. Normal Besætning bestaar af ca. 32 Kreaturer, 40 Svin, 4 Heste samt Fjerkræ. Der drives et alsidigt Landbrug, hvortil der er anskaffet Nutidens Maskiner og Redskaber. Der er ogsaa blevet inst. elektr. Lys og Kraft. Laurids Thuesen har i 18 Aar opholdt sig i Amerika, hvor han har arbejdet som Entreprenør ved Broanlæg og Jernbaner m. m.

TVED, ELMER, Husmand, Nysum, Arden,

er født i St. Arden 4. 1. 1910. Forældre: Husmand Laurids Tved, Nysum, Hustru Martine. Bedsteforældre: FF Husmand Chr. Tved, Nysum. FM Else. MF Pastor Karl Markmann, Arden. MM Birgitte. Elmer Tved er gift med Marie, f. Pedersen i Volsgaard 2. 6. 1908. Forældre: Jensine Jensen. Bedsteforældre: MF

Gdr. Søren Chr. Jensen (Vammen), Volsgaard. MM Kirsten Marie. I Ægteskabet er 2 Børn: Kristian 7. 6. 1936 og Else 28. 6. 1941. Elmer Tved købte i 1931 Ejendommen Matr. Nr. 16 c af sin Bedstefar Chr. Tved med et Areal paa 13 Tdr. Land, hvortil der siden er tilkøbt 16 Tdr. Land. Jorden er oprindelig udstykket fra Matr. Nr. 16 a Nysum og oprettet af Markmann. Ved Overtagelsen var det ældre Bygninger, men Tved har bygget Lade og Kostald m. m. Normal Besætning bestaar af 10 Køer + Opdræt, 2 Heste, 40 Svin samt Fjerkræ.

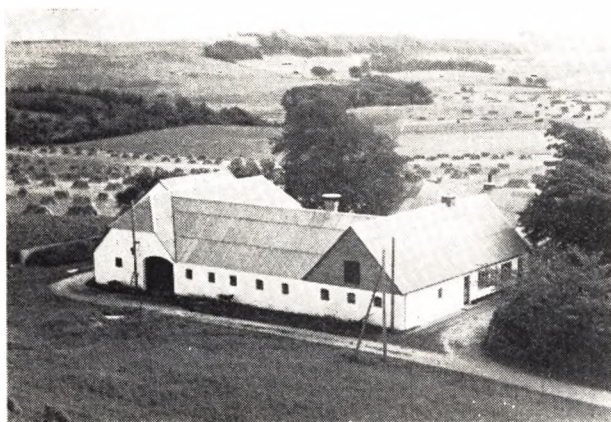

WIBORG, THORUP, Gdr., Fyrkilde, Arden,

er født i Binderup 29. 6. 1899. Forældre: Gdr. Anders Wiborg, Binderup, Hustru Katrine. Bedsteforældre: FF Gdr. Jakob Andersen, Aarestrup. MF Gdr. Jens Pallesen, Giver. MM Kristiane. Thorup Wiborg

er gift med Anna, f. Nielsen i Kgs. Thisted 13. 1. 1917. Forældre: Gdr. Niels Chr. Nielsen, Kgs. Thisted, Hustru Thora. Bedsteforældre: FF Gdr. Lars P. Nielsen, Kgs. Thisted. FM Pouline. MF Banearb. Andreas Nielsen, Doense. MM Bodil. I Ægteskabet er 2 Børn: Søren 4. 6. 1942 og Inga 18. 9. 1943. Thorup Wiborg købte i 1938 Gaarden Matr. Nr. 4 k Fyrkilde af Jens Poulsen med et Areal paa ca. 20 Tdr. Land, deraf er ca. 2 Tdr. Land Skov. Jorden er ca. 1870 udstykket fra Fyrkilde Bakkegaard og oprettet af Chr. Poulsen. Bygningerne er ældre, men moderniserede, og der er lagt fast Tag paa samt anskaffet alt i Nutidens Maskiner og Redskaber. Der er inst. elektr. Lys og Kraft, aut. Vandværk, Mølkemaskine m. m. Normal Besætning bestaar af 8 Køer + Opdræt, 2 Heste, 2 Søer samt Svin og Fjerkræ.

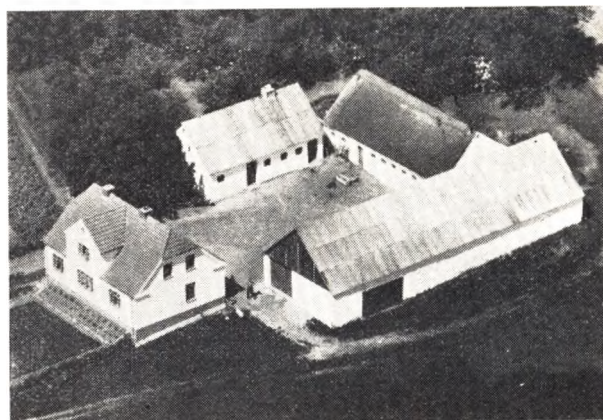

Herman Behrtzts Gaard i Ladelund.

GISLUM SOGN

(Gislum-Vognsild Kommune)

omgives af Annekset Vognsild, Aars Hrd. (Aars S.), hvorfra det delvis skilles ved Halkær Aa, Binderup S., hvorfra det skilles ved Odderbæk, og Viborg Amt (Testrup S., Rinds Hrd.), fra hvilket det skilles ved Lærkenfeld Aa. Kirken ligger c. 22 km NV. for Hobro og c. 25 km SSV. for Nibe. De højtliggende, bakkede Jorder er let sandmuldede. En Del Mose (Riskær). Gennem den nordvestl. Del gaar Hobro-Løgstør Banen.

Befolkning i 1921: 507 (1801: 196, 1850: 255, 1901: 457), boende i 106 Gaarde og Huse. Det saml. Hartk. (1905): 84 Td.; 27 Gaarde med 66 og 57 Huse med 18 Td. Hartk. Ejds. (1920): 1439, deraf Jordv.: 714. Areal: 1610 ha, hvoraf (1919) besaaet med Rug 138 ha, Byg 14, Havre 264, Blands. til Modenhed 69, Kartofler 75, Foderroer 147; Brak udgjorde 36 ha, Grønfoder og Græsning 740, Haver o. l. 20, Tørvmoser 18. Skov 7, Heder og Lyngbakker 29, Vandar. 2. Kreaturhold (1922): 294 Heste, 1260 Stk. Hornkvæg (deraf 520 Køer), 7 Geder, 319 Faar, 792 Svin (1914: 1079).

I Sognet Byerne: Gislum (1486 Gislom) med Kirke, Præstegaard, Skole, Forskole (opf. 1916) og Kbmshdl.; Nyrup (1610 Nyrop) med Forsamlingshus (opf. 1909) og Ml. Saml. af Gaarde og Huse: Kellingtandgaarde (1442 Kyellingtandh), Smal-Gislum, Sønder-Gislum.

Gislum S., een Sognekommune med Annekset, har Tingsted i Aalestrup og hører under Rets- og Politikr. Hobro Kbst. m. m., Aalborg Amt-

stuedistr., Himmerlands Lægekr., Løgstør Skattektr., Gislum Hrd.s Vurderingskr., Amtets 4. Folketingskr., 9. Forligskr. og 5. Udskrivningskr.' 341. Lægd. Kirken er selvejende (fra 1912).

Kirken bestaar af Skib og Kor samt et lille Taarn mod Vest. Skib og Kor, med Bjælkeloft, er fra romansk Tid af Granitkvadre paa Sokkel med Skraakant. De oprindl. Døre og nogle Vinduer ses; Korbuen er bevaret. I Norddørens tilmurede Felt en Kvader med »Helgengrav« fra Alteret. Taarnet, af Granitkvadre og Munkesten, med Pyramidetag og hvælvet Underrum, der nu er Forhal og har tilmuret Spidsbue med Dør ind til Skibet, er fra gotisk Tid; paa Vestmuren: 1747. Ny Altertavle med Christus som den gode Hyrde i Gibs. Prædikestol fra c. 1600. Romansk Granitfont med Rebsnoning og Løvværk; Bækken med Iver Juul til Villestrup og Ingeborg Parsbergs Vaaben, 1620; over Fonten Himmel fra 1726 skænket af Præsten P. Witt. Malmlysekrone fra 1735, bekostet af Præsten M. Wittrup og Hustru f. Leegaard, og 2 nye Messinglysekroner fra 1919 og 1920. Paa Loftet et sentgotisk Krucifiks og Rester af en Altertavle fra Beg. af det 17. Aarh. Series Pastorum fra 18. Aarh. fortsat med to senere Tavler. Iflg. en Tavle fra 1729 i Koret har Præsterne Chrf. Christensen Kragbæk (d. 1704) og P. Witt (d. 1728), over hvilke der ogsaa findes Epitafier, bekostet Kirkens »Staffering og Prydelse«. Den sidste har ogsaa bekostet et selv komponeret en ejendom-

melig Tavle til Minde om Reformationsfesten 1717. Over Indgangsdøren et Epitafium over Forv. Thom. Sørensen Bregnholm, d. 1744, og Hustru.

Jens Mogensen i Gislum (synes at have været af Adel) nævnes 1468.

I Gislum Præstegaard er Historikeren Laur. Engelstoft (d. 1851) født 1774.

Herredstinget skal før være holdt V. for Nyrup i Heden, hvor tidligere nogle af Tingstene-

ne, omgivne af en Kreds af Sten, saas; senere holdtes det ved Kirken.

Henv. 100 Gravhøje kendes spredt i Sognet, men næsten alt er nu mere eller mindre forstyrret eller sløjfet.

Før Reformationen var Gislum, Vognsild, Farsø, Testrup og Svingelbjærg Sogne forenede under een Præst; fra 1544 blev Farsø, Vognsild og Svingelbjærg udskilte; ifl. Resk. af 1. 4. 1817 blev Vognsild Anneks til Gislum, medens Testrup kom til Simested.

VOGNSILD SOGN

(Gislum-Vognsild Kommune)

Anneks til Gislum, omgives af dette, Aars Hrd. (Aars og Havbro S.), hvorfra det skilles ved Trend Aa, Farsø S. og Viborg Amt (Øster- og Vester-Bølle og Testrup S., Rinds Hrd.), fra hvilket det delvis skilles ved Lerkenfeld Aa. Kirken ligger c. 25 km NV. for Hobro og c. 28 km SSV. for Nibe. De højtliggende, noget ujævne Jorder (fra Kirkebakken en vid Udsigt over Omegnen) er let sandmuldede. Langs Trend Aa en Del Mose (Svoldrup Mose). Gennem den østl. Del gaar Hobro-Løgstør Banen.

Befolkning i 1921: 1084 (1801: 371, 1850: 424, 1901: 845), boende i 194 Gaarde og Huse. Det saml. Hartk. (1905): 145 Td.; 53 Gaarde med 120 og 89 Huse med 25 Td. Hartk., samt 10 jordløse Huse. Ejds. (1920): 2977, deraf Jordv.: 1451. Areal: 3313 ha, hvoraf (1919) besaaet med Rug 303 ha, Byg 65, Havre 568, Blands. til Modenhed 94, Kartofler 152, Foderroer 292; Brak udgjorde 137 ha, Grønfoder og Græsning 1410, Haver o. l. 41, Tørvemoser 16, Skov 9, Heder og Lyngbakker 143, Vandar. 7. Kreaturhold (1922): 446 He-

ste, 2232 Stk. Hornkv. (deraf 895 Køer), 19 Geder, 690 Faar, 1477 Svin (1914: 2044).

I Sognet Byerne: Vonsild (Vognsild; c. 1186 Othenshyll, 1442 Wonssøld) med Kirke, Skole (opf. 1904), Forskole (opf. 1911), Forsamlingshus (opf. 1897), 2 Kbmshdr. og Vandværk; Svoldrup (1483 Suldrup) med Skole (opf. 1905); Morum (1443 Morum); Østrup (1491 Østrup) med Skole (opf. 1899), Forskole (opf. 1914), Afholdshotel (opf. 1893), 3 Kbmshdr., Brugsforening, Elektricitetsværk (privat, anl. 1917), Maskinsnedkeri, Fællesmejeri (»Valkyrien«, opf. 1901), Jærnbane- og Telegrafst. samt Posteksp.; Vestrup (Vejstrup; 1610 Westrop) med Missionshus (opf. 1899) og Andelsmejeri (opr. 1903). Saml. af Gaarde og Huse: Mejlstrup (1491 Melstrup), Aarupgaarde (1442 Aarop). Jørgensminde, Gaard.

Vognsild S., een Sognekommune med Hovedsognet, har s. Tingsted og hører under de samme Kredse som dette, samt 5. Udskrivningskr.' 342. Lægd. Kirken er selvejende (fra 1923).

Kirken, der ligger højt over Byen, bestaar af Skib og Kor, Taarn mod V. og Vaabenhus mod S. Skib og Kor er fra romansk Tid af Granitkvadre paa Sokkel med Skraakant. Syddøren er bevaret og har en Tympanon med to modstillede Løver (1919 genindsat paa sin Plads over Døren), af en Norddør er der derimod ingen Spor. Korbuen, med profilerede Kragbaand, og Korets Nordvindue, med Rundstav langs Kanten, er ogsaa bevaret. I den senere Middelalder overhvelvedes det anselige Kor, medens Skibet har Bjælkeloft; samtidig tilbyggedes Taarnet, af Granitkvadre og Munkesten og med Rundbue ind til Skibet, og Vaabenhuset, af samme Materiale. I ny Tid er baade Vaabenhus og Taarnets

Overdel skalmuret med smaa Sten. Granitalterbord. Altertavle fra c. 1600 med Malerier af L. Toft, fra 1915 (den Korsfæstede). Romansk Granitfont. Prædikestol fra 1606, ligeledes med Malerier af Toft.

Peder Munk i Vognsild nævnes 1631. — I Morum har ligget en adelig Sædegaard, der 1546 tilhørte Søren Munk (d. 1566) og 1560 hans Børn Torlof og Marine M. — Aarup overdrog Erik Lykke 1631 til sin Søster Johanne.

De c. 100 Gravhøje, som kendes i Sognet, danner ofte Grupper eller Striber, men mest er Højene nu forstyrrede eller sløjfede. Kun 4 er fredl., nemlig 1 under V.-Aarupgaard, 1 under Vognsild og 2 under Østrup og Østrupgaard.

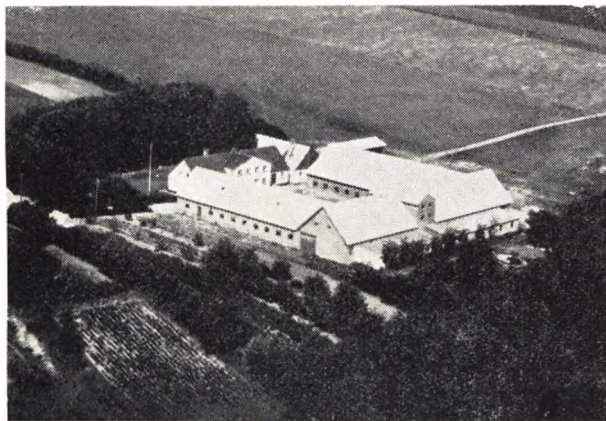

**AAGESEN, GREGERS KRISTIAN, Gdr.,
Ø. Aarupgaard pr. Østrup,**

er født i Farsø 29. 6. 1910. Forældre: Gdr. Jens Nikolai Aagesen, Ullits, Hustru Else Marie, f. Kollerup Nielsen 21. 11. 1880. Bedsteforældre: FF Gdr. Søren Aagesen, Ullits. FM Kristiane. MF Gdr. Jens Snedker Nielsen, Brodshauge, Outrup. MM Kristiane Jensdatter. Gregers Aagesen er gift med Ida Sofie, f. Høier i Ringkøbing 29. 8. 1923. Forældre: Bogtrykker og Redaktør Louis Høier, Ringkøbing, Hustru Kamille, f. Jensen. Bedsteforældre: FF Stolemager Laurids Høier, Kolding. FM Johanne, f. Jensen. MF Hotelforpagter Søren Jensen, Oreby, Lolland. MM Karen Marie, f. Svendsen i Thy. I Ægteskabet er 1 Barn: Else Marie 15. 2. 1951. Gregers Aagesen overtog i 1946 Gaarden efter sine Forældre med et Areal paa ca. 100 Tdr. Land, hvortil der siden er tilkøbt 75 Tdr. Land. Aagesens Far købte Gaarden 1926 af Chr. Moustsen.

Bygningerne, paa nær Stuehuset, brændte i 1949, men blev genopført i sin nuværende Skikkelse. Stuehuset er opført ca. 1900, men restaureret i 1947. Normal Besætning bestaar af 75 Kreaturer, ca. 100 Svin samt ca. 700 Høns og 125 Avlsænder og om Sommeren holdes ca. 2000 Ænder. Der blev i 1931 oprettet Rugecentral med en Rugekapacitet paa ca. 30.000 Æg. Der findes paa Gaarden alle nødvendige Maskiner og Redskaber, bl. a. Traktor, og der drives en Del Frøavl.

**AKSELSEN, NIELS JUUL, og METTE KIRSTINE
AKSELSEN, Nyrup, Østrup.**

Niels Akselsen er født i Staten Indiana, Amerika, 18. 12. 1899. Plejeforældre: Esber Akselsen, Selde, Salling, Hustru Else Marie. Bedsteforældre: FF Aksel Esbersen. FM Elisabeth Katrine. MF Søren (Byrialsen) Christensen. MM Mette Kirstine, f. Jeppesdatter. Gaarden er i Fælleseje med Plejesøsteren Mette Kirstine Akselsen, f. i Haubro 10. 7. 1896. Forældre: Niels Hestbæk, Hustru Gertrud, f. i Alstrup. Bedsteforældre: MF Søren (Byrialsen) Christensen. MM Mette Kirstine, f. Jeppesdatter. Niels Akselsen og Mette Kirstine Akselsen overtog i 1940 Gaarden efter deres Plejeforældre med et Areal paa 34½ Td. Land. Matr. Nr. 4 b, der har været Hovedgaard med efterfølgende Bogstav a i Matr. Nr., men ved Udstykningen er det gaaet over paa en anden Gaard udstykket herfra, da der er blevet udstykket ialt 4 Ejendomme herfra. Kostald og Lade er opført 1925, Stuehuset 1926, og Hestestalden 1951. Nuværende Ejere har tilkøbt 1½ Td. Land. Plejeforældrene overtog Gaarden i 1918 og ejede samtidig Nyrup Vindmølle, som stadig hører til Gaarden. Normal Besætning i Dag er 12 Køer, 12 Ungkreaturer, 3 Heste, 3 Søer, og der leveres ca. 40 Svin aarligt.

**ANDERSEN, ASMUS, Gdr., Hegnsgaard,
Svoldrup pr. Farsø,**

er født samme St. 18. 7. 1921. Forældre: Gdr. Peder

Andersen, Svoldrup, Vognsild, Hustru Elisabeth, f. Hansen i Hornum. Bedsteforældre: FF Husmand Søren Andersen, Svoldrup. MF Foderm. Karl Hansen, Hornum. Asmus Andersen er gift med Ulla Margrethe, f. Larsen i Haubro Sogn 13. 7. 1925. Forældre: Husmand Lars Larsen, Haubro, Hustru Johanne. Asmus Andersen overtog i 1947 Gaarden efter sin Far med et Areal paa 70 Tdr. Land. Faderen har købt Gaarden i 1918 af Chr. Svenningsen, men da var Arealet kun 30 Tdr. Land og Bygningerne bestod kun af et Vinkelhus. Der er flere Gange købt mere Jord til, og det er Faderen der har bygget det meste af Gaarden. Stuehuset har Asmus Andersen dog bygget i 1950. Kostalden er opført 1935, mens de øvrige Bygninger er opført sidst i Tyverne. Normal Besætning bestaar af ca. 40 Kreaturer, 2 Heste, 70 Svin samt Fjerkræ. Der er ogsaa blevet anskaffet de nødvendige Maskiner og Redskaber, bl. a. Traktor, og der drives et alsidigt Landbrug.



**ANDERSEN, CHR., Gdr., Højgaard,
Aarup pr. Østrup,**

er født i Aarup, Vognsild Sogn 6. 7. 1900. Forældre: Gdr. Anders Andersen, Kgs. Thisted, Hustru Maren, f. Knudsen i Thorup, Simsted. Bedsteforældre: FF Gdr. Chresten Andersen, Kgs. Thisted. FM Inger, f. Kristensen Testrup. MF Gdr. Chresten Knudsen, Snæbum Sogn. MM Kirsten Marie. Chr. Andersen er gift med Helga, f. Schøtt i Astrup, Rostrup Sogn, 25. 7. 1907. Forældre: Købmand Niels Jens Schøtt, Simsted, Hustru Mariane, f. Jensen i Bjergby, Mors. Bedsteforældre: FF Lmd. Jesper Jensen Schøtt, Hegedal. MF Gdr. Mads Jensen, Bjergby, Mors. I Ægteskabet er 2 Børn: Anne Margrethe 10. 11. 1937 og Vera 19. 12. 1942. Chr. Andersen fik Jorden af sin Far i 1939 og opførte Bygninger samme Aar i deres nuværende Skikkelse. Arealet er 30 Tdr. Land. Normal Besætning bestaar af ca. 22 Kreaturer, 4 Heste, 9 Søer samt Svin og Fjerkræ. Der findes ogsaa de nødvendige Maskiner og Redskaber til Driften af et alsidigt Landbrug.

ANDERSEN, NIELS CHR., Gdr., Vestrup pr. Østrup,

er født i Søttrup, Hornum, Ulstrup 15. 12. 1911. Forældre: Gdr. Søren Andersen, Mosbæk, Aars Sogn, Hustru Kristine, f. Jepsen i Vindblæs. Bedsteforældre: FF Gdr. Niels Chr. Andersen, Mosbæk, Aars Sogn. FM Mette Marie, f. Nielsen. MF Jepsen rejst til Amerika. Niels Chr. Andersen er gift med Maja Kristine, f. Møller i Alstrup, Thisted Sogn, 2. 5. 1918.

Forældre: Gdr. Niels Ingvar Møller, Farsø, Hustru Marie Katrine, f. Mathiasen i Grynderup. Bedsteforældre: FF Gdr. Peter Møller, Vognsild Sogn. FM Kristine, f. Kristensen. MF Gdr. Søren Mathiasen, Grynderup Sogn. MM Mariane, f. Andersen. I Ægteskabet er 1 Barn: Jens Aage Møller 12. 5. 1948. Chr. Andersen købte i 1949 Gaarden Matr. Nr. 1 d Vestrup med et Areal paa 18 Tdr. Land af Anders Andersen. Arealet var tidligere 45 Tdr. Land, men i 1946 blev der solgt 27 Tdr. Land. I 1950 købte Chr. Andersen 1½ Td. Land Kær som blev lagt ind under. Stuehuset er bygget 1926, Kostalden 1934, mens Laden og det østre Hus er ældre. Gaarden har været i Anders Andersens Slægts Eje gennem mange Aar, men da han var Ungkarl solgte han Gaarden. Normal Besætning bestaar af 7 Køer, 4 Kvier, 5 Kalve, 2 Heste, 2 Søer samt Svin og Fjerkræ. Der findes de nødvendige Maskiner og Redskaber, hvoraf Chr. Andersen har anskaffet aut. Vandværk, Malkemaskine m. m. Chr. Andersen har endvidere lagt fast Tag paa Hestestalden, Vognport m. m. samt merglet Marken 3 Gange. Chr. Andersen har tidligere i 2½ Aar ejet Købmandsgaarden i St. Binderup, hvor Chr. Andersens Far kom til i 1873, og han opdyrkede ca. 26 Tdr. Land Hede.

ANDERSEN, SIGURD, Gdr., Bakkegaarden,

er født i Brorstrup Sogn 9. 6. 1916. Forældre: Gdr. Niels Chr. Andersen, Brorstrup Sogn, Hustru Kirstine, f. Møller. Bedsteforældre: FF Gdr. Søren Andersen, Brorstrup Sogn. MF Gdr. Niels Møller, Brorstrup Sogn. MM Karen, f. Trads. Sigurd Andersen er gift med Martha, f. Hansen i Lille Binderup 22. 10. 1922. Forældre: Gdr. Chresten I. Hansen, Lille Binderup, Hustru Ane Kirstine, f. Dalum i Kgs. Thisted. Bedsteforældre: FF Gdr. Anders Hansen, Ll. Binderup. FM Karen, f. Kristensen. MF Gdr. Søren Dalum, Kgs. Thisted. MM Mariane, f. Jensen. I Ægteskabet er 4 Børn: Niels Chr. 28. 9. 1947, Hans Ivar 22. 3. 1949, Anqa Kristine 27. 2. 1951 og Poul Møller 30. 1. 1953. Sigurd Andersen købte i 1950 Gaarden af Evald Kristensen med et Areal paa 76 Tdr. Land. Gaarden har siden Stavnsbaandet været selvstændig. Kostalden er opført 1924, Stuehuset ca. 1880 og de 2 andre Huse ca. samtidig. Andersen har merglet og drænet Marken. Ved Overtagelsen var den tom for alt, men i Dag er normal Besætning 18 Køer + Opdræt, 5 Heste, 3 Søer samt Svin og Fjerkræ. Der findes tillige de nødvendige Maskiner og Redskaber.

**ANDERSEN, JAKOB STISTRUP, Gdr., Rybækholm,
Morum pr. Østrup,**

er født i Vindblæs Sogn, Engelstrup, 1. 10. 1905. Forældre: Gdr. Anders Andersen (Trend), f. 1864 i Trend, Strandby, Hustru Jakobine Nielsine, f. Mortensen 1873 i Bislev Sogn. Bedsteforældre: FF Husm. Jens Chr. Andersen, f. 11. 4. 1823 i Trend. FM Kristiane, f. Rasmussen i Outrup Sogn. MF Arb. og Fisker Chresten Mortensen, Bislev Sogn. MM Maren. Oprindelig virkede Slægten som Bødkere og Tømrere gennem flere Generationer i den lille Landsby Næsby i Bjørnsholm Sogn indtil 1800, da Tømrer Jens Andersen døde og efterlod sig en Søn Anders Jensen, f. 1790. Han blev uddannet som Møllersvend paa »Bjørnsholm«, og da han 1822 giftede sig med Ane Jensdatter fæstede han et lille Husmandssted ved Trend Aa lige overfor Trend Mølle. Dette Husmandssted overtog den ældste Søn Jens Chr. Andersen efter sin Mors Død 1873. Jens Chr. Andersens Hustru døde 1893, og Ejendommen blev derefter solgt, og da den siden er nedbrændt blev Jorden lagt under Nabo-



A. Andersen (Trend) og Hustru i 1920.

ejendommen. Jens Chr. Andersen havde 2 Sønner, Anders og Laurits. Laurits var den yngste og arbejdede ved forskelligt, bl. a. nogle Aar som Gaardskarl i en stor Købmandsgaard i Nibe, aftjente sin Værnepligt og var derefter en Del Aar Herskabskusk paa Wilhelmsborg ved Aarhus. Laurits blev gift med en Pige fra Aarhusognen og bosatte sig i Viby ved Aarhus. Laurits døde 1923. Anders kom tidligt ud at tjene og var bl. a. Mejeridreng paa Herregaarden Gunderupgaard i Strandby. Han havde derefter flere Pladser, hvor der skulde slides fra tidlig til sent og han maatte svinge Leen i Engen og Plejlen i Loen. Anders var fuld af Energi og 23 Aar gammel blev han Møllersvend ved Nibe Mølle og senere paa Skovbakmøllen i Aalborg. Anders forpagtede derefter Vandmøllen under Herregaarden »Lundbæk» v. Nibe,



Gaarden 1950.

og der var han i 6 Aar. Anders giftede sig i 1894 med Jakobine Mortensen fra Bislev Sogn og de flyttede derefter til Kappesnidle (Vandmølle) i Ejdrup, som de forpagtede i 5 Aar. Her blev deres 3 ældste Børn født: Jenny, Magda og Kristian. Som Følge af et lille Pantebeløb hos en Slægtning overtog de en gammel forfalden Hedeejendom paa Engelstrup Mark i Vindblæs Sogn 1899. Her lagde de deres bedste Tid og Kræfter i 18 Aar, og det blev med Slid og Slæb altsaa en Kamp for Tilværelsen. Heden blev opdyrket og der blev opgravet en Mængde store Sten. Først blev Køerne brugt til Trækkraft, senere Stude og endelig kom der Heste. De flyttede herfra i 1917, men da var de gamle Bygninger blevet erstattet af nye og her var deres yngste Barn Jakob født i 1905. Den 9.

September 1917 flyttede Jakobine og Anders Trend (som han i daglig Tale kaldtes, fordi han stammede fra Trend) til Gaarden »Rybækholm« i Morum, Vognsild Sogn. For ca. 100 Aar siden boede her en Mand ved Navn Knud, og Ejendommen kaldtes Josufstedet og bestod dengang kun af et Par smaa Bygninger, men hvorfra Navnet stammer vides ikke. Ejendommen hørte dengang under Lerkenfeldt Gods, men i 1877 overtog et Par unge nygifte Folk, Trine og Anders Aarup, Gaarden. De boede her gennem 36 Aar indtil 1913. Stuehuset og Vesterhuset menes opført ca. 1860-70. Chr. Aarup byggede i 1900 ny Kostald, Lade og Møddinghus, og han solgte Gaarden til Jens Christensen. Denne satte nyt Tømmer og Tag paa Stuehuset (røde Cementsten, før Straatag) samt nye Vinduer og Døre. Jens Christensen solgte i 1916 Gaarden til Ejendomshandlere, af hvilke Anders Trend købte den 1917. Arealet var da ca. 50 Tdr. Ld., men ved skiftende Ejere var der beslaglagt 12-14 Tdr. Land Eng i 3 Parceller. Ved Overtagelsen var der ingen Besætning, Maskiner eller Redskaber og den var meget forsømt, men han tog fat med den samme Energi og Vilje som tidligere. Det gik her med de voksne Børn stadig fremad, men langsomt. Den vaade og sure Jord blev drænet og hele Marken blev merglet sidst i Tyverne. I 1925-26 blev der plantet ca. 1½ km Læbælte, og der blev anvendt ca. 5000 Planter. Anders Trend var levende interesseret i de politiske og aandelige Rørelser, og han havde i sine unge Dage været Elev paa Vestbirk Højskole, hvor han havde oplevet Estrup-Tiden i 90'erne og Systemskiftet i 1901. Anders Trend blev ingen gammel Mand og Flid og Energi havde præget ham hele Livet, men han var tro imod det, der blev betroet ham. Han døde 1933, 69 Aar gammel, og hans Hustru havde trofast staaet ved hans Side, men hun blev tidligt plaget af Leddegigt, som tog til med Aarene, saa det blev hendes tunge Lod. De sidste 10 Aar hun levede laa hun stadig i Sengen fuldstændig hjælpeløs. Hun døde 1950, 77 Aar gammel. Sønnen Jakob Stistrup Andersen blev efter sin Fars Død Bestyrer for Moderen i 8 Aar, indtil han i 1942 overtog Gaarden. I denne Tid er en Del af Bygningerne fornyet, nyt Tømmer og Tag er lagt paa det gamle Vesterhus, og i 1950 blev der bygget nyt Østerhus samt Maskinhus. Der drives et alm. alsidigt Landbrug, og Jakob Stistrup Andersen søger efter bedste Evne at føre Forældrenes Traditioner videre. Men Gang paa Gang maa han sande Ordene: At Flid og Nøjsomhed sammen med Gudsfrugt er en stor Vinding.

**BACH, FERDINAND, Gdr., Holtegaard,
Mejlstrup pr. Østrup,**

er født i Fjeldsø Sogn 9. 2. 1911. Forældre: Gdr. Chresten Bach, Fjeldsø Sogn, Hustru Nielsine, f. Knudsen i Østerbølle. Bedsteforældre: FF Gdr. Jens Bach, Morum, Vognsild Sogn. FM Ane Johanne, f. Jespersen i Hvalpsund. MF Gdr. Chr. Knudsen, Østerbølle. MM Katrine. Ferdinand Bach er gift med Anna, f. Nielsen i Østrup, Vognsild Sogn, 25. 6. 1912. Forældre: Træhandler Niels Ingvard Nielsen, Vognsild Sogn, Hustru Andrea, f. Thomsen i Østrup. Bedsteforældre: FF Lmd. Niels Pedersen, Vognsild. MF Gdr. Jens Thomsen, Østrup. MM Ane Margrethe. I Ægteskabet er 2 Børn: Chresten 20. 9. 1946 og Thorkild 3. 6. 1951. Ferdinand Bach købte i 1940 Gaarden af P. Holtegaard, der havde ejet den i 35 Aar. Jorden er ca. 1870 udstykket fra Mejlstrupgaard med et Areal paa 57 Tdr. Land til en Søn derfra. Normal Besætning er ca. 13 Køer + Opdræt, 1 Hest, 6 Søer

samt Svin og Fjerkræ. Der findes de nødvendige Maskiner og Redskaber, bl. a. Traktor, hvoraf Bach har anskaffet de fleste. Stuehus og Lade er opført 1870, men siden restaureret, Kostalden ca. 1915, Hestestalden opført 1870, men moderniseret i 1927. Bach havde før han overtog Gaarden her en Ejendom i Fjeldsø, som han selv havde oprettet paa Jord udstykket fra Fødehjemmet. Bachs Fødegaard er en gammel Slægtsgaard, der siden 1870 har været i Slægtens Eje, og den ejes nu af Bachs Bror.

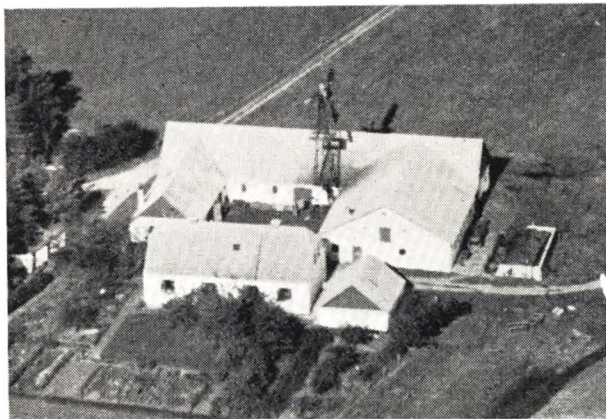

**(BACH), PEDER CHR. PEDERSEN, Gdr.,
Nr. Mejlstrup pr. Østrup,**

er født i Sognet 28. 4. 1904. Forældre: Skomager Lars Pedersen (Bach), Vestrup, Hustru Nielsine Kirstine. Bedsteførelde: FF Husmand Peder Pedersen (Bach), Vestrup. Peder Chr. Pedersen er gift med Anna Kirstine, f. Poulsen i Vognsild Sogn 30. 9. 1907. Forældre: Lmd. Andreas Poulsen, Vognsild, Hustru Kirstine, f. Nielsen. Bedsteførelde: FF Lmd. Poul Simonsen, Vognsild. FM Anna Kirstine. MF Lmd. Poul Nielsen, Søttrup. MM Kirstine Marie. I Ægteskabet er 1 Barn: Kaj 25. 11. 1936. Peder Chr. Pedersen købte i 1933 Ejendommen Matr. Nr. 1 c af Fru Pedersens Farbror Simon Poulsen med et Areal paa 31 Tdr. Land. Jorden er udstykket fra Mejlstrupgaard og Simon Poulsen købte den 1907 af Karen Tuesen. Simon Poulsen opdyrkede en Del af Jorden, og i 1914 kom Peder Chr. Pedersen hertil som Karl og var her indtil han overtog den. Vesterhuset er bygget 1914, Lade og Kostald ca. 1910, men i 1938 blev Kostalden udvidet og Laden ogsaa bygget længere, og der blev lagt fast Tag paa. Stuehuset er opført 1934 og i 1945 blev der inst. elektr. Lys og Kraft samt anskaffet Maskiner dertil. Marken er blevet merglet og Kæret drænet. Normal Besætning bestaar nu af 25 Kreaturer, 4 Heste, 2 Søer samt Svin og Fjerkræ. Fru Pedersen stammer fra »Stanghus« i Vognsild, og den har været i Slægtens Eje gennem flere Generationer.

**BYRIALSEN, BRØDRENE, Gdr., Melgaard,
Svoldrup pr. Farsø,**

er født samme St. J. 9. 9. 1911, F. 17. 2. 1913 og Frk. Anna 6. 1. 1903. Forældre: Gdr. Jakob Larsen Byrialsen, Hustru Kristine Petra, f. Christiansen i Haubro. Bedsteførelde: FF Gdr. Jens Byrialsen, Hølegaard, Høle, Louns. FM Lisbeth Katrine, f. i Emb, Vends. MF Lmd. Niels Christiansen, Aars. MM Ane Kirstine, f. Pedersen i Thise. Brødrene Byrialsen overtog i 1946

Gaarden efter deres Far med et Areal paa 42 Tdr. Land. Bedstefaderen kom hertil i 1871 og blev gift med en Enke, som ejede Gaarden, og han var Ejer af den indtil 1903, da han afstod den til en Søn. Kostald og Lade er opført 1929, Stuehuset 1850, men senere ombygget. Jorden er ca. 1850 udstykket fra Jens Chr. Jensens Gaard »Toftegaard« i Svoldrup. Normal Besætning bestaar af 30 Kreaturer, 3 Heste, 3 Søer samt Svin og Fjerkræ. Der findes ogsaa de nødvendige Maskiner og Redskaber. Brødrene Byrialsens FMF var Skolelærer i Emb i Vendsyssel.

**CLEMMENSEN, JOHANNES MARINUS, Gdr.,
Bøgelund, Nyrup pr. Østrup,**

er født samme Sted 8. 9. 1886. Forældre: Gaardejer Jens Clemmensen, født i Skaane 1855, Hustru Dorteia Nikoline, født Jonasdatter i Nyrup. Bedsteførelde: FF Gaardejer Klemmen Knudsen, Skaane. MF Gdr. Jonas Mikkelsen, Nyrup, Gislum. MM Mariane Pedersdatter, f. i Boldrup Sogn. Johannes Clemmensen er gift med Karen Margrethe, f. Jensen i Morum, Vognsild, 19. 7. 1890. Forældre: Gdr. Jesper Jensen, Morum, Vognsild, Hustru Nielsine Kirstine, f. Nielsen. Bedsteførelde: FF Jens. I Ægteskabet er 2 Børn: Alma Gamborg Christensen 8. 8. 1912 og Ejnar Christensen Clemmensen 21. 6. 1924. Johannes Clemmensen overtog i 1905 Gaarden efter sin Far med et Areal paa 15 Tdr. Land, hvortil der siden er tilkøbt 6½ Td. Land. Bygningerne var ved Overtagelsen mindre, men Clemmensen byggede i 1923 nyt Stuehus samt et Stykke til Kostalden i 1925. Laden er ombygget i 1936 og det gamle Stuehus blev i 1933 lavet om til Svinestald. Marken er blevet merglet og drænet. Normal Besætning bestaar af 8 Køer, 8 Ungkreaturer, 3 Heste, 3 Søer samt Svin og Fjerkræ, og der findes de nødvendige Maskiner og Redskaber. Siden 1. 4. 1952 har Plejesønnen haft Gaarden i Forpagtning. Ejnar Clemmensen er gift med Gurli Sonja f. Jakobsen i Stenstrup v. Aars 21. 5. 1930. Hendes Forældre: Husmd. Karl Jakobsen, Slumstrup, Hustru Jensine Sidsel Marie, f. Madsen i Gislum. Bedsteførelde: FF Søren Chr. Jakobsen. FM Ane Sofie. MF Husmand Jakob Madsen, Gislum. MM Karen Siveren. I dette Ægteskab er 1 Barn: Karl Johan Christensen 27. 1. 1950.

**CHRISTENSEN, AAGE ARNOLD ROSKOV
RØDBRO, Gdr., Østrup,**

er født i Aalborg 11. 3. 1911. Forældre: Gartner Morten Christensen, Løgsted, Løgstør, Hustru Johanne Rod, f. i Flejsborg Sogn. Bedsteførelde: FF Post Mads Clausen Christensen, Løgsted. FM Signe. MF Gdr. Jens Rod, f. i Sjørupgaard v. Viborg. MM Marie. Aage Christensen er gift med Magda Kirstine, f. Mikkelsen i Østrup, Vognsild Sogn, 1. 7. 1909. Forældre: Gdr. Jens Mikkelsen, Svoldrup, Hustru Maren, f. Thomsen. Bedsteførelde: FF Lmd. Mads Mikkelsen, Svoldrup. FM Johanne Sofie. MF Gdr. Jens Thomsen, Sjøstrup, Vognsild. MM Anne Margrethe. I Ægteskabet er 3 Børn: Agner Ib 23. 3. 1940, Inger 8. 6. 1942 og Villy 11. 5. 1947. Aage Christensen overtog i 1938 Gaarden Matr. Nr. 2 km efter sin Svigerfar med et Areal paa ca. 38 Tdr. Land. Jorden er i 1901 udstykket fra Bækkegaard til Fru Christensens Forældre. Bækkegaard er Fru Christensens Mors Hjem og er nu delt mellem to Tvillingsøstre. Da Jens Mikkelsen begyndte her var der 22 Tdr. Land, og deraf var kun 6 Tdr. Land opdyrket, men han fik Resten opdyrket samt tilkøbte mere Jord, deraf 12 Tdr. Land fra Østrupgaard. I Jens Mikkelsens første Tid var der

kun 1 Ko og 1 Stud, men normal Besætning er i Dag 9 Køer, 13 Ungkreaturer, 2 Heste, 3 Søer samt Svin og Fjerkræ. Der findes ogsaa Nutidens Maskiner og Redskaber. Bygningerne brændte 4. 12. 1942, men blev i 1943 opført i deres nuværende Skikkelse.

**CHRISTENSEN, CHRISTIAN ADOLF, Husm.,
Morum pr. Østrup,**

er født i Østerbølle 25. 5. 1910. Forældre: Husmand Aksel Christensen, Ertbølle, Hustru Ane, f. Sørensen i Østerbølle. Bedsteforældre: FF Husm. Chresten Risgaard, Ertbølle. MF Husm. Søren Sørensen, Østerbølle. Chr. Christensen er gift med Anne Kirstine, født Kærgaard Pedersen i Vorning v. Hammershøj 29. 1. 1917. Forældre: Gdr. Anton Pedersen, Vorning, Hammershøj, Hustru Maren Kirstine. Bedsteforældre: FF Husm. Peder Nielsen, Vorning. FM Kristiane. MF Gdr. Peder Nielsen (Skipper), Østrup. MM Ane Kirstine. I Ægteskabet er 2 Børn: Arne Risgaard 27. 1. 1941 og Inga Risgaard 4. 10. 1945. Chr. Christensen købte i 1937 Ejendommen, Matr. Nr. 51, af Lars Chr. Pedersen med et Areal paa 15 Tdr. Ld. Jorden er udstykket i 1904, og i Begyndelsen var der kun et Hus, men der er siden bygget 2 Længer til. Christensen har tilbygget og restaureret, bl. a. er der lagt fast Tag paa. Normal Besætning bestaar af 6 Køer + Opdræt, 2 Heste, 8 Svin samt Fjerkræ. Der findes alle nødvendige Maskiner og Redskaber til Driften af et alsidigt Landbrug.

**CHRISTENSEN, FREDERIK JUUL, Gdr., Højgaard,
Svoldrup pr. Farsø,**

er født i Foulum Sogn 29. 12. 1905. Forældre: Gdr. Anders Bertel Christensen, Foulum, Hustru Johanne Marie, f. Mortensen i Fandrup. Bedsteforældre: FF Gdr. Chresten Andersen, Foulum. FM Ane. MF Skrædder Niels Mortensen, Fandrup. MM Maren, f. Andersdatter. Frederik J. Christensen er gift med Ane Marie Nielsine, f. Nielsen i Hvorvarp, Ulstrup, 18. 9. 1916. Forældre: Husm. Chresten Nielsen, Troelstrup, Blære, Hustru Martine, f. Rask i Trend. Bedsteforældre: FF Gdr. Marinus Nielsen, Veggerby. FM Dorthea Stubberup. MF Møller Niels Chr. Rask, Trend Strandby. MM Katrine. I Ægteskabet er 4 Børn: Conni 22. 6. 1945, Aase 9. 4. 1947, Arnfred 2. 10. 1948 og Alice 1952. Frederik J. Christensen købte i 1934 Gaarden af Peter Kroge med et Areal paa 35 Tdr. Ld., der er udstykket fra 2 Nabogaarde. Stuehuset er opført 1901, Lade og Hestestald 1930 og Kostalden 1938. Normal Besætning bestaar af 9 Køer + Opdræt, 2 Heste, 25 Svin samt Fjerkræ. Christensen har anskaffet Nutidens Maskiner og Redskaber. Han købte Gaarden for en Pris af 35.000 Kr. og har siden faaet Gaardspladsen asfalteret.

**CHRISTENSEN, JOHANNES, Husm., »Dollarsvang«,
Østrup,**

er født i Blære Sogn 25. 3. 1924. Forældre: Lmd. Karl Christensen, Vindblæs, Hustru Othilie. Bedsteforældre: FF Lmd. Johannes Christensen, Outrup. FM Kirstine. M FLmd. Lars Peter Jensen Larsen, Munksjørup. MM Mette Kirstine. Johannes Christensen købte i 1952 Ejendommen, Matr. Nr. 4 ni med et Areal paa 13 Tdr. Ld., der oprindeligt er udstykket fra Anton Jensens Gaard i Østrup. Christensen købte Ejendommen af Martin Nielsen. Normal Besætning bestaar af 10 Kreaturer, 2 Heste, 1 So samt Svin og Fjerkræ. Bygningerne blev opført, da Jorden blev udstykket, men ca. 1940 blev de udvidede, Stuehuset blev restaureret, og der blev bygget ny Lade og Ko-

stald. Christensen havde, før han købte Ejendommen her, en anden Ejendom i Tolstrup, før denne Lillebilforretning i Østrup og før denne igen en anden Ejendom i Østrup. Ejendommen har før været ejet af en Amerikaner, og Navnet stammer fra Dollarmose ca. 1 km herfra.

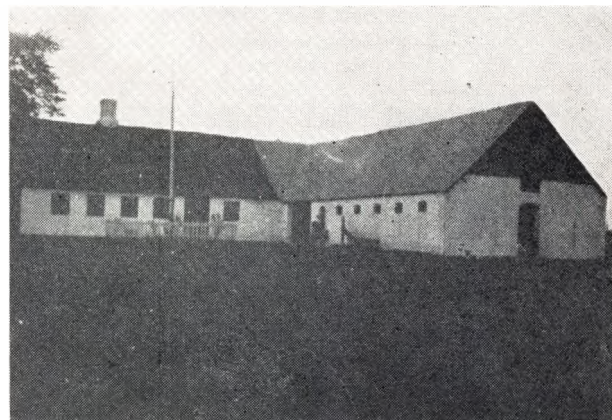

**CHRISTIANSEN, KRESTEN, Husm., »Kærsholm«,
Mejlstrup pr. Østrup,**

er født i Tollestrup, Hvilsom Sogn, 9. 5. 1908. Forældre: Husm. Jens Peder Christiansen, Tollestrup, Hustru Ane Kristine. Bedsteforældre: MF Husm. Chr. Kristensen, Skringstrup. MM Kristine. Kresten Christiansen er gift med Signe Marie, født Andreasen i Østerbølle 9. 11. 1913. Forældre: Husm. Laust Andreasen, Østerbølle, Hustru Mette Kirstine. Bedsteforældre: FF Gdr. Andreas Laustsen, Østerbølle. FM Sidsel Marie. MF Husm. Chr. Hansen, Ullits. MM Mette Kirstine. I Ægteskabet er 2 Børn: Anna Kristine 9. 2. 1940 og Peder Christian 21. 4. 1942. Kresten Christiansen købte i 1937 Ejendommen, Matr. Nr. 1 gm, af Kristian Fjeldsø med et Areal paa 16 Tdr. Ld., hvortil der er købt 1 Td. Ld. Eng. Jorden er for ca. 60 Aar siden udstykket fra Mejlstrupgaard, og da er Stuehuset opført, Kostalden er bygget ca. 1905, Hestestald m. m. ca. 1900. Christiansen har tilbygget Laden samt opført Hønsehus og lagt fast Tag paa Stuehuset og installeret elektr. Lys og Kraft. Marken er blevet merglet og Kæret drænet, og Besætningen bestaar i Dag af 6 Køer + Opdræt, 2 Heste samt Svin og Fjerkræ. Der er ogsaa blevet anskaffet Nutidens Maskiner og Redskaber. Fru Kristiansens MFF Gdr. Hans Hansen, Hole. MFM Ane. MMF Gdr. Hans Chr. Hansen, Ullits. MMM Mette Kirstine. FMF Lærer i Østerbølle.

**CHRISTENSEN, MARTIN IVAR, Gdr.,
Brandilsgaard, Vestrup pr. Østrup,**

er født samme Sted 6. 1. 1896. Forældre: Gdr. og Sognefoged Ivar Christensen, Vindblæs, Hustru Maren, f. Nielsen. Martin Christensen er gift med Anine, f. Siversen Vestergaard i Morum Vognsild 9. 12. 1895. Forældre: Gdr. Jens Iversen Vestergaard, Morum Vestergaard, Hustru Karen Marie, f. Sørensen. I Ægteskabet er 4 Børn: Maren 9. 2. 1920, Jens Oskar 8. 8. 1924, Ivar Charles 11. 1. 1928 og Vera Karen 2. 8. 1933. Martin Christensen overtog i 1919 sin Fødegård med et Areal paa 60 Tdr. Ld. Christensens Far købte Gaarden i 1872, og den er udstykket fra Fladkærgaard, der tidligere hørte under Lærkenfeldt, men den var frikøbt, da Faderen overtog den, og Jor-

den var Hede paa nær nogle faa Tdr. Ld. Besætningen bestod kun af et Par Køer, 2 Stude og 4 Faar, men Faderen fik Jorden opdyrket og Gaarden sat i Drift. Stuehuset er opført 1880, men senere restaureret, og Udbygningerne er opført omtrent samtidig, men de er delvis ombyggede fra 1924 til 1931. Normal Besætning er i Dag ca. 40 Kreaturer, 3 Heste samt Svin og Fjerkræ. Der er ogsaa anskaffet Nutidens Maskiner og Redskaber. I 1937 blev der tilkøbt 3 Tdr. Ld. Tørvejord, saa Arealet nu er 63 Tdr. Ld.

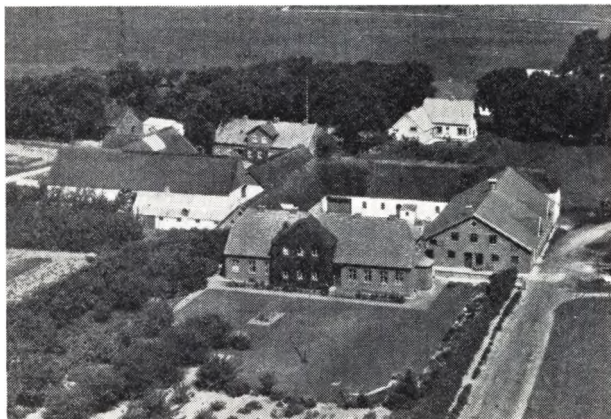

**CHRISTENSEN, NIELS, Gdr. og Sognefoged,
Baumhøjgaard, Forum pr. Østrup,**

er født i Testrup Sogn 15. 12. 1898. Forældre: Gdr. Jens Knudsen Christensen, Testrup, Hustru Kirstine, f. Nielsen. Bedsteforældre: MF Gdr. Niels Mogens, Grønhøjgaard, Østrup. MM Kirstine, f. i Aahøjgaard, Gislum. Niels Christensen er gift med Poulina Sofie, f. Nielsen i Baumhøjgaard, Morum Vognsild, 24. 5. 1902. Forældre: Gdr. Chr. P. Nielsen, Baumhøjgaard, Skørbæk, Hustru Maren, f. Poulsen. Bedsteforældre: FF Gdr. Niels Jensen Bach, Selde, Salling. FM Inger Kristine, f. Kristiansdatter. MF Gdr. Poul Andersen (Krogh), Torsgaard. MM Sofie, f. Nielsdatter. I Ægteskabet er 2 Børn: Maren 2. 8. 1932 og Krista 26. 9. 1933. Niels Christensen overtog i 1934 Gaarden efter sine Svigerforældre med et Areal paa ca. 100 Tdr. Ld., hvortil der siden er købt 12 Tdr. Ld. Eng. Fru Christensens Farfar købte i 1861 Gaarden, og siden har den været i Slægtens Eje. Stuehuset er opført 1934, Kostalden 1941, Stald og Svinestald 1903, og Laden er opført 1862 af Fru Christensens Bedstefar. Denne har opdyrket en stor Del af Jorden, og Besætningen bestod da af 8 Køer og 10 Ungkreaturer, men i Dag er der ca. 50 Kreaturer, 9 Heste samt Svin og Fjerkræ. Der findes ogsaa de nødvendige Maskiner og Redskaber. Gaarden var tidligere Fæstegaard under Lerkenfeldt, hvor Fru Christensens Mor har gjort Hovarbejde. N. Christensens MF var en Søn af Gdr. Mogens Jensen, der i 1820 købte Grønhøjgaard i Østrup.

ELKJÆR, AAGE, Gdr., Bakkely, Nyrup pr. Østrup,

er født i Knudstrup, Vesterbølle, 6. 6. 1911. Forældre: Gdr. Søren Jensen Elkjær, Knudstrup, Hustru Ane Kirstine. Bedsteforældre: FF Gdr. Jens Jensen, Alstrup. FM Kirsten Marie. MF Gdr. Niels Chr. Jensen, Svoldrup. MM Petrine. Aage Elkjær er gift med Gerda Margrethe, f. Thomsen i Knudstrup, Vesterbølle, 5. 10. 1915. Forældre: Gdr. Thomas A. Thom-

sen, Rølsiggaard, Knudstrup, Hustru Karen Margrethe. Bedsteforældre: FF Gdr. Niels Thomsen (Knudsen), Rølsiggaard, Knudstrup. FM Karen Margrethe, f. Andersen. MF Gdr. Jørgen Christensen, Ulbjerg. MM Gertrud Marie, f. Laustsen i Gørup. I Ægteskabet er 3 Børn: Thomas 27. 3. 1939, Søren 7. 12. 1942 og Betty Margrethe 24. 6. 1945. Aage Elkjær købte i 1938 Ejendommen, Matr. Nr. 12a Nyrup, af Magnus Christensen med et Areal paa 19 Tdr. Ld. Normal Besætning bestaar af 6 Køer + Opdræt, 2 Heste, 2 Søer samt Svin og Fjerkræ. Der findes tillige de nødvendige Maskiner og Redskaber. Laden er bygget 1933, mens de øvrige Bygninger er ældre, men Elkjær har dog lagt fast Tag paa alle Bygningerne samt installeret elektr. Lys og Kraft. Elkjær stammer fra Toffegaard i Knudstrup, der har været i Slægtens Eje gennem flere Generationer og nu ejes af Elkjærs Bror. Fru Elkjær stammer fra Rølsiggaard, der ogsaa har været i Slægtens Eje gennem flere Generationer, men er det ikke mere.

**ELKJÆR, HOLGER, Gdr., Vestrup Nygaard,
Vestrup pr. Østrup,**

er født i Knudstrup 9. 10. 1906. Forældre: Gdr. Søren Jensen Elkjær, Knudstrup, Hustru Ane Katrine, f. i Svoldrup. Bedsteforældre: FF Gdr. Jens Jensen, Alstrup. FM Kirsten Marie. MF Gdr. Niels Chr. Jensen, Svoldrup. MM Petrine. Holger Elkjær er gift med Anna, f. Mortensen i Knudstrup, Vesterbølle, 4. 9. 1905. Forældre: Gdr. Peter Mortensen, Knudstrup, Vesterbølle, Hustru Anna Marie. Bedsteforældre: MF Gdr. Niels Jensen, Svoldrup. MM Petrine. I Ægteskabet er 2 Børn: Poul Erik 20. 2. 1938 og Ruth 27. 5. 1941. Holger Elkjær købte i 1943 Gaarden, Matr. Nr. 21, af Knud Knudsen med et Areal paa 20 Tdr. Ld., hvortil der er tilkøbt 14 Tdr. Ld. Jorden er i 1929 udstykket fra Jens Bertelsens Gaard og oprettet af Laurits Karlsen. Stuehus og Kostald er bygget 1929, Laden 1940 og Hestestald og Vognport 1938. Normal Besætning bestaar af 10 Køer + Opdræt, 2 Heste samt Svin og Fjerkræ. Der findes ogsaa de nødvendige Maskiner og Redskaber. Stuehuset har Elkjær faaet restaureret.

**ELKJÆR, NIELS MEJLSTRUP, Gdr. og Sognefoged,
Bakkegaarden, Nyrup pr. Østrup,**

er født i Knudstrup, Vesterbølle Sogn, 30. 3. 1898. Forældre: Gdr. Søren Elkjær Jensen, Knudstrup, Hustru Ane Kirstine. Bedsteforældre: FF Gdr. Jens Jensen, Alstrup. FM Kirsten Marie, f. Svendsdatter. MF Gdr. Niels Chr. Jensen, Svoldrup. MM Petrine. Niels Elkjær er gift med Marie Kirstine, f. Nielsen i Kgs. Thisted 1. 6. 1899. Forældre: Gdr. Hans Nielsen, Kgs. Thisted, Hustru Karoline. Bedsteforældre: FF Gdr. Niels Nielsen, Gl. Nørager. FM Karen Marie. MF Lærer Masbøl, Kgs. Thisted. MM Marie Kirstine. I Ægteskabet er 2 Børn: Robert Masbøl 19. 12. 1928 og Karen Marie 21. 10. 1935. Niels Elkjær købte i 1926 Gaarden, Matr. Nr. 8 c, med et Areal paa 45 Tdr. Ld. af Kristine Grynderup. Normal Besætning bestaar af ca. 25 Kreaturer, 3 Heste, 3 Søer samt Svin og Fjerkræ. Der er ogsaa anskaffet de nødvendige Maskiner og Redskaber. Niels Elkjær har bygget Kostalden, Hestestald og Lade i 1929, Svinestalden 1935, mens Stuehuset er opført for ca. 100 Aar siden, men er dog siden blevet restaureret. Niels Elkjær har siden 1948 været Sognefoged.

**GAUTESEN, GUSTAV, Gdr., Bakkegaard,
Gislum, Østrup,**

er født i Skjold, Norge, 23. 1. 1892. Forældre: Gaute

Vormestrand, Jelsa, Norge, Hustru Sørine. Bedsteforældre: FF John Johnsen. MF Lars Larsen. MM Britta. Gustav Gautesen er gift med Kirstine, født Aarup i Morum Vognsild 25. 6. 1896. Forældre: Chr. Aarup, Aarup, Vognsild, Hustru Petrine, f. i Ullits. Bedsteforældre: FF Peder Aarup. MF Dorthea. MF Hans Hansen. MM Karen Kirstine. I Ægteskabet er 4 Børn: Sigrid 4. 1. 1920, Aarup 22. 4. 1924, Normann 28. 4. 1929 og Gaute 8. 10. 1931. Gustav Gautesen overtog i 1947 Gaarden, Matr. Nr. 3 a, med et Areal paa 45 Tdr. Ld., der oprindeligt var større, da der er blevet udstykket et Par Ejendomme herfra. Stuehuset er opført 1935, Kostalden ca. 1920, Hestestalden, der er en Del af det gamle Stuehus, er opført ca. 1850 og Laden ca. 1900. Normal Besætning bestaar af 12 Køer, 18 Ungkreaturer, 4 Heste og 6 Søer, og der leveres ca. 50 Svin aarligt.

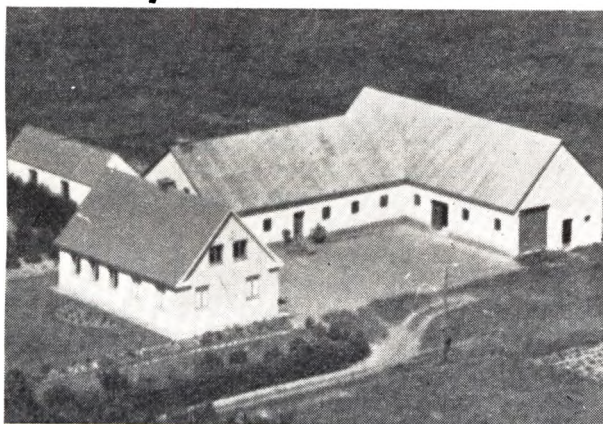

**GISLUM, KRESTEN, Husm., »Højvang«,
Gislum pr. Østrup,**

er født i Gislumgaard 14. 6. 1912. Forældre: Gdr. Hans Gislum, Gislumgaard, Hustru Katrine Kirstine. Bedsteforældre: FF Gdr. Kresten Christensen (Gislum), Vognsild Sogn. FM Inger. MF Gdr. Niels Sternshoved, Arden. MM Mariane. Kresten Gislum er gift med Ida, f. Villadsen i Gislum Sogn 10. 7. 1914. Forældre: Købm. Peter Lars Villadsen, Gislum, Hustru Helene, f. Mikkelsen i Ikast. I Ægteskabet er 1 Barn: Ingeborg Helene 6. 2. 1941. Kresten Gislum opførte i 1939 Ejendommen paa et Areal paa 23 Tdr. Ld., der blev udstykket fra Faderens Gaard. Normal Besætning bestaar af 7 Køer, 10 Ungkreaturer, 2 Heste, 2 Søer samt Svin og Fjerkræ. Kresten Gislums Bror er nu Ejer af Fødegaarden, som Faderen købte i 1909. Kresten Gislums Mor stammer fra en Gaard i Arden, der har været i Slægtens Eje gennem mange Aar, men nu er solgt.

**GRØN, EJNAR NIELSEN, Gdr., Mosevang,
Nystrup pr. Østrup,**

er født samme Sted 9. 3. 1912. Forældre: Gdr. Niels Chr. Nielsen Grøn, f. i Tolstrup, Hustru Ane Mette, f. Jensen i Mosevang. Bedsteforældre: FF Gdr. Niels Nielsen Grøn, Farsø. Ejnar Grøn er gift med Ellen, f. Gislum i Gislumgaard 23. 5. 1916. Forældre: Gdr. Hans Gislum, Gislumgaard, Hustru Katrine Kristine, f. Jensen Sternshoved. Bedsteforældre: FF Gdr. Christen Christensen (Gislum), Vognsild. FM Inger. MF Gdr. Niels Sternshoved, Arden. MM Mariane. I Ægteskabet er 5 Børn: Hans Gislum 10. 2. 1940, Grethe 30.

3. 1942, Niels Erik 10. 12. 1943, Kamma 1. 3. 1948 og Kaj 15. 5. 1951. Ejnar Nielsen Grøn overtog i 1939 Gaarden efter sin Far med et Areal paa 25 Tdr. Ld., der oprindeligt er udstykket fra Brandgaard, der dengang blev delt mellem 2 Brødre. Kostalden er opført 1950 og Laden 1951, mens Stuehuset, der er opført 1906, blev restaureret og omforandret i 1923, Hestestald og Maskinhus blev der lagt nyt Tag paa i 1951. Normal Besætning bestaar af 22 Kreaturer, 2 Heste, 4 Søer samt Svin og Fjerkræ. Der findes tillige Rugeri paa Gaarden samt alle Nutidens Maskiner og Redskaber. Ejnar Nielsens Mor kom i Pleje ved Chr. Grøn, der ejede Gaarden, og hun blev opfødt her.

**HANSEN, AAGE KJÆR, Husm., Lindholm,
Gislum pr. Østrup,**

er født i Ytrup, Ryberg Sogn, 21. 11. 1914. Forældre: Fodermester Hans Peter Hansen (Kjær), Ulbjerg Sogn, Hustru Karen, f. Nielsen. Bedsteforældre: FF Lærer Hansen, Ulbjerg. Aage Kjær Hansen er gift med Kirstine Marie, f. Mortensen i Gislum 3. 3. 1908. Forældre: Gdr. Morten Mortensen, Gislum, Hustru Maren, f. Børgesen. Bedsteforældre: FF Gdr. Niels Chr. Mortensen, Gislum. FM Sidsel. MF Graver Jens Børgesen, Gislum. MM Kirstine Marie. I Ægteskabet er 4 Børn: Egon 30. 4. 1932, Edith 30. 4. 1932, Erna 12. 1. 1939 og Poul 11. 4. 1947. Aage Kjær Hansen købte i 1941 Gaarden, Matr. Nr. 7 b, af sin Svoger Jens Mortensen med et Areal paa 21 Tdr. Ld., der oprindeligt er udstykket fra Mads Madsens Gaard i Gislum ca. 1860, men da var Arealet ca. 40 Tdr. Ld., idet der siden er solgt Jord fra. Bygningerne er fra Oprettelsen paa nær Laden, der er bygget 1930 af Ejnar Laustsen. Kjær Hansen har dog i 1947 restaureret Stuehuset samt merglet Marken og drænet Kæret. Normal Besætning bestaar af 6 Køer + Opdræt, 2 Heste, 1 So samt Svin og Fjerkræ. Der findes ogsaa alle Nutidens Maskiner og Redskaber, som Kjær Hansen har anskaffet, samt installeret elektrisk Lys og Kraft. Kjær Hansens Far var Degn i Ulbjerg, men blev myrdet. Fru Hansen stammer fra Nabogaarden, som har været i Slægtens Eje gennem mange Aar.

**HALDRUP, AAGE THEODOR, Gdr., Damgaard,
Vognsild pr. Østrup,**

er født i Gøttrup, Farsø Sogn, 18. 12. 1907. Forældre: Gdr. Chresten Haldrup, Gøttrup, Hustru Maren, f. Pedersen. Bedsteforældre: FF Gdr. Jørgen Haldrup, Ejstrup. FM Karen. MF Gdr. Jens Chr. Pedersen, Holmegaardene. MM Karen Kirstine. Aage Th. Haldrup er gift med Agnethe Margrethe, f. Nielsen i Skringstrup pr. Skals 23. 9. 1910. Forældre: Husm. Søren Nielsen, Skringstrup, Hustru Petrea, f. Pedersen. Bedsteforældre: FF Husm. Niels Chr. Nielsen, Bigum. FM Kristine. MF Gdr. Peter Pedersen, Skals. MM Inger. I Ægteskabet er 4 Børn: Erna 12. 10. 1939, Karen 10. 12. 1941, Kjeld 4. 4. 1944 og Børge 21. 7. 1945. Aage Haldrup købte i 1938 Gaarden af Anders Schønning med et Areal paa 28 Tdr. Ld. Udbygningerne er opført 1910 og Stuehuset ca. 1890. Normal Besætning bestaar af ca. 20 Kreaturer, 2 Heste, 30 Svin samt Fjerkræ. Der drives et alsidigt Landbrug med Nutidens nødvendige Maskiner og Redskaber.

**HANSEN, CHR. PETER DALSGAARD, Husm.,
Kællingtand pr. Østrup,**

er født i Søndermarken, Viborg Sdr. Sogn, 4. 2. 1905. Forældre: Gdr. Søren Hansen, Gislum, Vognsild, Hustru Else Marie, f. Pedersen. Bedsteforældre: FF Lmd. Hans Mathiasen, Vognsild. FM Gertrud. MF

ne. Chr. Peter Dalsgaard Hansen er gift med Meta Elisabeth, f. Larsen i Gislum 23. 7. 1913. Forældre: Lmd. Kristian Larsen, Gislum, Hustru Bodil Marie. I Ægteskabet er 3 Børn: Else 21. 9. 1937, Bodil 5. 4. 1943 og Aase 9. 3. 1945. Chr. Dalsgaard købte i 1936 Ejendommen af Ejnar Sørensen med et Areal paa 21 Tdr. Ld., hvortil der i 1943 blev tilkøbt 2 Tdr. Ld. Eng. Matr. Nr. 1 b, der er udstykket fra Kællingtandgaard. Bygningerne brændte i 1935 og blev derefter opført i deres nuværende Skikkelse. Marken er blevet drænet, og Besætningen, der ved Overtagelsen kun bestod af 3 Køer + Opdræt samt Svin og 1 Hest, bestaar i Dag af 8 Køer + Opdræt, 2 Heste samt Svin og Fjerkræ. Der findes ogsaa alle Nutidens Maskiner og Redskaber.



**HANSEN, HENRY, Husm., Morum Søndervang,
Morum pr. Østrup,**

er født i Skivum Sogn 29. 5. 1922. Forældre: Husm. Jens Marinus Hansen, Skivum, Hustru Katrine, født Pedersen. Bedsteforældre: MF Husm. Chr. Pedersen, Skivum. MM Sine. Henry Hansen er gift med Oda Kristine, f. Olesen i Graarup, Ulstrup, Hornum S., 4. 2. 1931. Forældre: Husm. Karl Olesen, Tolstrup, Hustru Jenny. Bedsteforældre: FF Murer Chr. Christensen, Tolstrup, Aars. FM Ane Marie. MF Husm. Peder Pedersen, Gundestrup. MM Martine Kristine. Henry Hansen købte i 1950 Ejendommen af Martin Nielsen med et Areal paa 20 Tdr. Ld., der er udstykket fra Morumgaard. Bygningerne er opført ca. 1870, men senere restaurerede og ombyggede. Normal Besætning bestaar af 8 Køer + Opdræt, 2 Heste, 2 Søer samt Svin og Fjerkræ. Der drives et alm. alsidigt Landbrug, hvortil der findes de nødvendige Maskiner og Redskaber.

HANSEN, JENS CHR. DALSGAARD, Præstegaardsforpagter, Gislum pr. Østrup,

er født i Gislum Overvad 20. 4. 1916. Forældre: Gdr. Søren Hansen, Gislum, Hustru Else Marie, f. Pedersen. Bedsteforældre: FF Lmd. Hans Mathiasen, Vognsild. FM Gertrud. MF Gdr. Kresten Pedersen (Thomsen), Riise. MM Kristine. Jens D. Hansen er gift med Meta Marie Kristine, f. Jensen i Aars Sogn 3. 4. 1925. Forældre: Arb. Jensen, Aars, Hustru Cecilie Marie. Bedsteforældre: FF Arb. Jensen. MF Skrædder Nielsen, Aars. I Ægtesk. 4 Børn: Edel 30. 6. 1945, Leif 21. 5. 1948, Preben 4. 1. 1950 og Ivar 31. 5. 1951. Jens D. Hansen overtog i 1947 Forpagtningen af Gislum Præstegaard med et Areal paa 23 Tdr. Ld. Normal Besæt-

ning bestaar af 6 Køer + Opdræt, 2 Heste, 1 So samt Svin og Fjerkræ. Bygningerne brændte i 1900, men blev opført i deres nuværende Skikkelse. Hansens Far stammer fra Viborg og købte Overvad i 1913 og havde før denne en Ejendom i Søndermarken ved Viborg.

**HANSEN, KARLO RASK, Gdr., Kirkemosegaard,
Vognsild pr. Østrup,**

er født i Nibe 10. 4. 1914. Forældre: Husm. Frits Hansen, Moue, Hustru Louise, f. Rask i Nibe. Bedsteforældre: FF Murer Chr. Hansen, Moue. MF Møller Niels Rask, Trend Strandby. Karlo Rask Hansen er gift med Ingeborg, f. Sørensen i Binderup 7. 3. 1919. Forældre: Gdr. Karl F. Sørensen, Binderup, Hustru Johanne Katrine. Bedsteforældre: FF Gdr. Anders Frands Sørensen, Binderup. FM Inger. MF Gdr. Niels Kjeldal, Sjøstrup. MM Petrine. I Ægteskabet er 1 Barn: Inger Kristine 6. 9. 1946. Karlo Rask Hansen købte i 1944 Gaarden af Martin Krogh med et Areal paa 66 Tdr. Ld. Stuehuset er opført 1936, Kostalden først i Trediverne, mens de øvrige Bygninger er ældre. Normal Besætning bestaar af 35 Kreaturer, 1 Hest, ca. 40 Svin samt Fjerkræ. Der er anskaffet Nutidens Maskiner og Redskaber, bl. a. Traktor.

**HANSEN, NIELS KASTRUP, Husm., Østervang,
Mejlstrup pr. Østrup,**

er født i Ll. Binderup Sogn 10. 3. 1922. Forældre: Gdr. Kresten Gedsted Hansen, Vognsild, Hustru Nikoline Pernille. Bedsteforældre: FF Gdr. Hans Hansen. FM Karen. MF Gdr. Laurits Jensen, Mejlstrupgaard. MM Poulina. N. Kastrup Hansen er gift med Kirstine Marie, f. Munk Andersen i Nørre Vorupøre, Hundborg Sogn, 1. 9. 1927. Forældre: Lærer Aage Holger Andersen, Poulstrup, Vendsyssel, Hustru Marie Munk, f. Madsen. Bedsteforældre: FF Købm. Ole Andersen, Poulstrup, Vendsyssel. FM Marie. MF Fiskeeksportør Jens Munk Madsen, Vorupøre. MM Kirstine. I Ægteskabet er 1 Barn: Hanne 12. 4. 1951. Niels Kastrup Hansen overtog i 1949 Ejendommen efter sin Far med et Areal paa 20 Tdr. Ld. Faderen byggede Ejendommen i 1925, da Jorden blev udstykket fra Mejlstrupgaard, som var Niels Kastrups Mors Fødehjem. Normal Besætning bestaar af 8 Køer + Opdræt, 2 Heste, 2 Søer samt Svin og Fjerkræ. Desuden findes de nødvendige Maskiner paa Ejendommen. Fru Kastrup Hansens Far kom i 1936 til Østrup som Lærer.

HANSEN, PETER KJÆR, Husm., Nyrup pr. Østrup,

er født i Byrup, Gislum Sogn, 3. 7. 1922. Forældre: Arbm. Aksel Kjær Hansen, Sallingstrand, Hustru Sidsel Kirstine, f. Mortensen. Bedsteforældre: FF Arbm. H. P. Hansen Kjær, Nykøbing Mors. FM Karen. MF Gdr. Morten Mortensen, Gislum. MM Maren. Peter Kjær Hansen er gift med Signe, f. Andersen i Overlade 17. 11. 1925. Forældre: Gdr. Anders Larsen Andersen, Overlade, Hustru Helene Marie. Bedsteforældre: FF Gdr. Poul Chr. Andersen, Vilsted. MF Gdr. Chr. Nielsen, Ranum. I Ægteskabet er 2 Børn: Erling 22. 6. 1947 og Helene 26. 3. 1951. Peter Kjær Hansen købte i 1946 Ejendommen, Matr. Nr. 7 c, med et Areal paa 25 Tdr. Ld. Besætningen var ved Overtagelsen 2 Heste, men i Dag er der 6 Køer + Opdræt, 10 Svin, 2 Søer, 2 Heste samt Fjerkræ. Der findes de nødvendige Maskiner og Redskaber samt elektrisk Lys og Kraft, som Hansen har installeret. Stuehuset er ca. 100 Aar gammel, Kostalden opført ca. 1895, mens La-

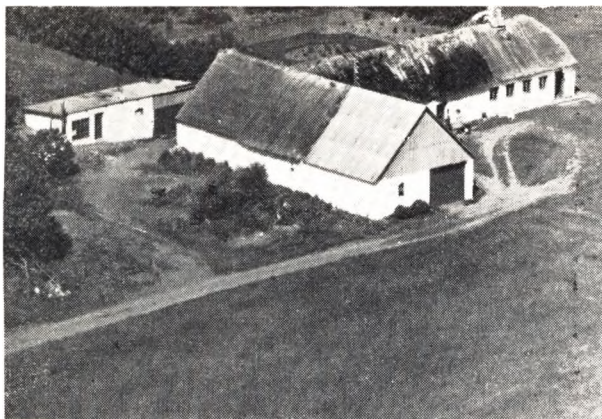

den er en Del yngre. Kjær Hansen har dog restaureret Bygningerne samt merglet Jorden og kultiveret 1 Td. Ld. Mose. Kjær Hansen købte Ejendommen af Verner Poulsen, Bakkegaard, Nyrup.

HANSEN, SØREN RISGAARD, Gdr., Ravnhøj, Nyrup pr. Østrup,

er født samme Sted 12. 8. 1894. Forældre: Gdr. Jens Peter Hansen, Gislum Sogn, Hustru Margrethe. Bedsteforældre: FF Gdr. Hans Kristensen, Gislum. FM Mette Marie. MF Gdr. Søren Risgaard Christensen, Skærshale. MM Maren. Søren Risgaard Hansen er gift med Ane Kristine, f. Andersen i Aars Sogn 12. 12. 1895. Forældre: Husm. Niels Chr. Andersen, Tolstrup, Hustru Katrine. Bedsteforældre: FF Anders Chr. Andersen, Suldrup. I Ægteskabet er 3 Børn: Jens Chr. 12. 3. 1917, Meta Marie 7. 7. 1921 og Albert 21. 11. 1924. Søren Risgaard Hansen overtog i 1948 sit Fødehjem, Matr. Nr. 11 a, efter sin Svoger Jens Pedersen med et Areal paa 22 Tdr. Ld. Stuehuset er opført 1934, Kostald og Lade 1925, Hestestalden ca. 1880, men den har før været brugt til Beboelse. I 1934 blev der bygget et stort Hønsehus. Normal Besætning bestaar af 6 Køer + Opdræt, 3 Heste, 2 Søer samt Svin og Fjerkræ. Der findes ogsaa de nødvendige Maskiner og Redskaber. Gaarden har gennem flere Generationer været i Slægtens Eje, og da Bedstefaderen overtog den, var der kun et lille Hus og 1 Ko, men der er efterhaanden købt mere Jord til fra Kællingtandgaard.

HOLST, ANTON, Husm., Nørvang, Vognsild pr. Østrup,

er født i Støttrup Nørgaard, Farsø Sogn, 9. 7. 1912. Forældre: Gdr. Anton Holst, Støttrup Nørgaard, Hustru Poulina. Bedsteforældre: FF Gdr. Jens Holst, Lille Mølle, Strandby. FM Ane. MF Gdr. Anton Kristiansen, Langdal, Blære. MM Petrine. Anton Holst købte i 1953 Ejendommen af Jens Jensen med et Areal paa 15 Tdr. Ld., der tidligere har været større, da der blev udstykket 8 Tdr. Ld. til Jens Jensens Søster, og der blev opført en Ejendom. Bygningerne er opført 1928, og normal Besætning bestaar af 12 Kreaturer, 2 Heste samt Svin og Fjerkræ. Der findes de nødvendige Maskiner og Redskaber til Driften af et alsidigt Landbrug. Anton Holst' Fødegaard, Støttrup Nørgaard, er en gammel Slægtsgaard, der har været i Slægtens Eje gennem flere Generationer.

HOSBOND, SVEND AAGE, Gdr., Vestergaard, Østrup,

er født i Gislum Sogn 7. 12. 1921. Forældre: Gdr. Chresten Hosbond, Skivum, Hustru Kristine. Bedste-

forældre: FF Gdr. Chresten Hosbond, Skivum. FM Marie. MF Fisker og Færgeskipper Niels Simonsen, Aggersund. MM Kristine. Svend Aage Hosbond er gift med Marie Nielsine, f. Schjønning i Vestergaard. Østrup, 12. 2. 1912. Forældre: Gdr. Christian Schjønning, Vestergaard, Hustru Kirstine Marie. Bedsteforældre: FF Gdr. Niels Schjønning, Vestergaard, Østrup. FM Nielsine. MF Gdr. Jens Bertelsen Jensen, Østerbølle. MM Mette Marie. I Ægteskabet er 2 Børn: Ole Schjønning 12. 11. 1950 og Lene Schjønning 12. 11. 1950. Svend Aage Hosbond overtog i 1952 Gaarden efter sin Svigerfar med et Areal paa ca. 50 Tdr. Ld. Bygningerne blev opført ved Niels Schjønning's Giftermaal 1875, og Jorden blev da udstykket fra Marinus Jensens Gaard i Østrup. Stuehuset er opført 1928, Laden 1911, Kostalden 1923 og Hestestalden 1938. Normal Besætning bestaar af 12 Køer, 21 Ungkreaturer, 2 Heste, 2 Søer samt Svin og Fjerkræ. Der findes ogsaa de nødvendige Maskiner og Redskaber.

HAUGAARD, JENS, Husm., Morum pr. Østrup,

er født i Vognsild Sogn 17. 9. 1900. Forældre: Gdr. Peter Haugaard, Morum, Vognsild, Hustru Mariane. Bedsteforældre: FF Gdr. Thomas Jørgensen. FM Benedikte Kristine. FM's 2. Mand er Niels Haugaard, Svoldrup. Jens Haugaard er gift med Johanne, født Hagen i Kemtrup pr. Nørager 9. 2. 1905. Forældre: Husm. Frederik Jørgen Hagen, Kemtrup, Hustru Dorthea Katrine, f. Kristensen. Bedsteforældre: FF Smed Karl Ferdinand Hagen, Mejlbj, Brorstrup. FM Inger Marie. MF Husm. Thomas Peter Kristensen, Døstrup. MM Johanne Kirstine. I Ægteskabet er 2 Børn: Ellen 9. 9. 1930 og Margit 14. 3. 1935. Jens Haugaard købte i 1929 Jorden, Matr. Nr. 3 d, og opførte Ejendommen i sin nuværende Skikkelse. Jorden er udstykket fra Stensagergaard i Morum med et Areal paa 21 Tdr. Ld. Normal Besætning bestaar af 12 Kreaturer, 2 Heste, 2 Søer samt Svin og Fjerkræ. Der er ogsaa anskaffet de nødvendige Maskiner og Redskaber.

HAUGAARD, NIELS BYSTRUP, Gdr. og Sogne- raadsformand, Bystrupgaard, Morum pr. Østrup,

er født samme Sted 20. 12. 1906. Forældre: Gdr. Jørgen Chr. Thomsen Haugaard, Stensagergaard, Morum, Hustru Ane Marie. Bedsteforældre: FF Gdr. Thomas Jørgensen, Hyllebjerg. FM Benedikte Kirstine, f. Andersdatter. MF Gdr. Niels Christensen (Bystrup), Bystrupgaard. MM Ane Pedersdatter. Niels Bystrup Haugaard er gift med Erild, f. Nielsen i Fredericia 15. 10. 1906. Forældre: Inkassator Niels Nielsen, Fredericia, Hustru Maren, f. Hübner. Bedsteforældre: FF Væver Chr. Nielsen. MM Dorthea Hübner, Werdau. I Ægteskabet er 2 Børn: Niels Jørgen 25. 8. 1935 og Inger Marie 31. 5. 1937. Niels B. Haugaard overtog i 1935 Gaarden efter sin Far med et Areal paa 120 Tdr. Ld. Haugaards Far overtog i 1892 Gaarden efter sin Svigerfar, der havde overtaget den efter sine Forældre, og den var da Fæstegaard under Gunderupgaard, men blev frikøbt af Bedstefaderen. Stuehuset er opført 1876, Kostald og Lade 1902 og Svinestald og Hestestald i 1936. Normal Besætning bestaar af 25 Køer, 40 Ungkreaturer, 7 Heste samt Svin og Fjerkræ. Der findes ogsaa Nutidens Maskiner og Redskaber, bl. a. Traktor. Fra Begyndelsen var en Del af Jorden Hede, men den er nu opdyrket.

HAUGAARD, PEDRO MARIUS, Gdr., Stensagergaard, Morum pr. Østrup,

er født samme St. 31. 10. 1906. Forældre: Gdr. Peter Haugaard, Morum, Vognsild, Hustru Mariane, f.

Jensen i Blære. Bedsteforældre: FF Gdr. Thomas Jørgensen. FM Benedikte Kirstine. Marius Haugaard er gift med Marie, f. Nielsen i Vognsild 28. 3. 1911. Forældre: Gdr. Niels Josef Nielsen, Vognsild, Hustru Anine. Bedsteforældre: FF Smed Lars Josef Nielsen, Risgaard. MF Husmd. Chr. Christensen Torsgaard, Grønnerup. MM Kirsten Marie. I Ægteskabet er 5 Børn: Henny 21. 1. 1943, Henning 21. 4. 1944, Niels Peter 2. 11. 1945, Evan 27. 6. 1947 og Lilly 1. 4. 1949. Marius Haugaard overtog i 1948 Gaarden efter sin Mor efter at have været Bestyrer af den siden 1932. Gaarden har siden ca. 1850 været i Slægtens Eje, da Haugaards Farmor ved sit Giftermaal med Thomas Jørgensen overtog den, og den blev da udstykket fra Chr. Poulsens Gaard i Morum. Hestestalden er fra Oprettelsen, Laden bygget 1909, Kostalden 1929 og Stuehuset ca. 1890. Da Gaarden blev oprettet var en Del af Jorden Hede, men det er nu opdyrket. Fra Begyndelsen var Areal 76 Tdr. Land, men i 1929 blev der udstykket 16 Tdr. Land til en Bror. Normal Besætning bestaar i Dag af 18 Køer, 20 Ungkreaturer, 5 Heste, 5 Søer samt Svin og Fjerkræ. Der er blevet anskaffet de nødvendige Maskiner og Redskaber til Driften af et alsidigt Landbrug.

HAUGAARD, THOMAS JØRGENSEN, Gdr., Østrupgaard, Østrup,

er født i Morum, Vognsild, 1. 8. 1898. Forældre: Gdr. Peter Haugaard, Morum, Vognsild, Hustru Mariane, f. Jensen i Blære. Bedsteforældre: FF Gdr. Thomas Jørgensen. FM Benedikte Kirstine. Thomas Jørgensen Haugaard er gift med Signe Marie, f. Svendsen i Sønderup Sogn 7. 5. 1905. Forældre: Gdr. Otto Svendsen, Sønderup Sogn, Hustru Ane Kirstine, f. Christensen. Bedsteforældre: FF Gdr. Svend Christensen, Sønderup Sogn. FM Petrea. MF Gdr. Henrik Danielsen, Oplev. MM Else. I Ægteskabet er 7 Børn: Egon 11. 12. 1923, Vagn 5. 6. 1931, Svend 9. 12. 1932, Leif 4. 2. 1936, Oda 4. 2. 1936, Eva 4. 2. 1936 og Dann 2. 10. 1947. Thomas Jørgensen Haugaard købte i 1929 Gaarden med et Areal paa 55 Tdr. Land af P. Andersen. Areal 1 har tidligere været paa ca. 200 Tdr. Ld., men der er efterhaanden blevet udstykket herfra. Bygningerne laa tidligere inde i Byen. Normal Besætning bestaar af 2 Heste, 35 Kreaturer, 6 Søer samt Svin og Fjerkræ. Der findes ogsaa de nødvendige Maskiner og Redskaber, bl. a. Traktor. Haugaard har restaureret Kostalden og Marken er blevet merglet.

HØVRING, CHRISTIAN, Gdr., Svoldrup pr. Farsø,

er født i Jebjerggaard, Svoldrup pr. Farsø 14. 2. 1899. Forældre: Gdr. Anton Høvring, Jebjerggaard, Hustru Nielsine. Bedsteforældre: FF Gdr. Per Hansen (Høvring), Fandrup. FM Ane Kirstine. MF Niels Nielsen, Svingelbjerg. MM Benedikte. Christian Høvring er gift med Ingeborg Marie, f. Aagesen i Gøttrup, Farsø 8. 2. 1909. Forældre: Gdr. Jens Nikolai Aagesen, Ullits, Hustru Else Marie. Bedsteforældre: FF Gdr. Søren Aagesen, Ullits. FM Kristiane. MF Gdr. Jens Snedker Nielsen, Brodshauge, Outrup. MM Kristiane Jensdatter. I Ægteskabet er 1 Barn: Frede 5. 5. 1945. Christian Høvring overtog i 1936 ca. 14 Tdr. Land, der blev udstykket fra Fødegaarden Jebjerggaard, og her blev opført Bygninger. Der er efterhaanden blevet tilkøbt 23 Tdr. Land, saa Areal 1 i Dag er 37 Tdr. Land. Af det tilkøbte Areal var 7 Tdr. Land Hede, hvoraf Høvring har opdyrket 3 Tdr. Land, mens Resten skal beplantes. Normal Besætning bestaar af 8 Køer + Opdræt, 2 Heste, 15 Svin samt Fjerkræ. Der findes tillige Nutidens Maskiner og Redskaber. I 1950 blev der bygget til Laden.

HØVRING, PETER, Gdr., Jebjerggaard, Svoldrup pr. Farsø,

er født i Svoldrup 14. 2. 1889. Forældre: Gdr. Anton Høvring, Jebjerggaard, Svoldrup, Hustru Nielsine. Bedsteforældre: FF Gdr. Per Hansen (Høvring), Fandrup. FM Ane Kirstine. MF Niels Nielsen, Svingelbjerg. MM Benedikte. Peter Høvring har sin Søster Kirstine Høvring, f. i Jebjerggaard, Svoldrup, 20. 9. 1884 i Huset. Peter Høvring overtog i 1939 Gaarden efter sin Far med et Areal paa ca. 30 Tdr. Land. Høvrings Farfar købte i 1845 Gaarden, men da var Areal 1 kun 18 Tdr. Land, og han byggede et lille Kroghus samt opdyrkede Jorden. I 1890 overtog hans Søn Gaarden og han tilkøbte 20 Tdr. Land, hvoraf ca. det halve var Hede fra Svoldrupgaard og siden er der igen tilkøbt 6 Tdr. Land, men i 1936 blev der udstykket 14 Tdr. Land til en Søn, der opførte en Ejendom her. Der er efterhaanden blevet bygget saa der nu er en firelænget Gaard, Stuehuset 1915, Stald og Lade 1923 og Kostalden 1951. Normal Besætning bestaar af 17 Kreaturer, 2 Heste, 15 Svin samt Fjerkræ. Der drives et alsidigt Landbrug med de dertil hørende Maskiner og Redskaber.

JAKOBSEN, MARINUS, Gdr., Vesterled, Svoldrup pr. Farsø,

er født samme St. 4. 11. 1917. Forældre: Gdr. Karl Jakobsen, Skibsted, Hustru Mette. Bedsteforældre: FF Murer og Husejer Lars Jakobsen, Skibsted. FM Nielsine. MF Gdr. Anders Møller, Skørbæk. MM Elisabeth. Marinus Jakobsen overtog i 1952 Gaarden efter sine Forældre med et Areal paa 30 Tdr. Land. Jakobsens Morfader købte ca. 1870 Gaarden og siden har den været i Slægtens Eje. Jorden er udstykket fra Chr. Jensens Gaard i Svoldrup. Udbygningerne er opført 1914, Stuehuset 1924 af Marinus Jakobsens Far, som var Murer. Normal Besætning bestaar af 9 Køer, 11 Ungkreaturer, 2 Heste, 3 Søer samt Svin og Fjerkræ. Der findes alle nødvendige Maskiner og Redskaber. Marken blev i 1924 merglet og i 1948 drænet.

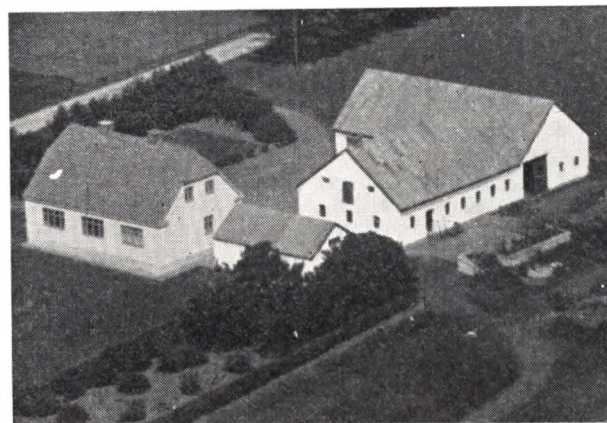

JENSEN, AKSEL, Husmand, Landlyst, Morum pr. Østrup,

er født i Morum Østergaard, Vognsild, 4. 3. 1915. Forældre: Gdr. Jens Chr. Jensen, Morum, Hustru Ane Katrine. Bedsteforældre: FF Gdr. Karl Jensen, Grønhøjgaard, Østrup. FM Maren Rasmine. MF Lmd. Søren Chr. Andersen, Morum, Vognsild. MM Abelone. Aksel Jensen er gift med Amalie Kirstine, f. Nielsen

i Guldager, Simested Sogn, 30. 4. 1917. Forældre: Husmand Anton Nielsen, Guldager, Simested, Hustru Sørine. Bedsteforældre: FF Husmand Rasmus Nielsen, Roum. FM Dorthea. MF Husmand Frederik Kristensen. MM Anne Kirstine. I Ægteskabet er 2 Børn: Frank 14. 3. 1944 og Kurt 3. 8. 1946. Aksel Jensen købte i 1941 Ejendommen af Alfred Jensen med et Areal paa 17 Tdr. Land, der i 1934 blev udstykket fra Morumgaard og bygget af Alfred Jensen. Normal Besætning bestaar af 7 Køer, 7 Ungkreaturer, 2 Heste, 2 Søer samt Svin og Fjerkræ. Aksel Jensen har i 1950 bygget Maskinhus. Fru Jensens MFF Chr. Bach, Skaarup, Arden. MMF Søren Østergaard, Tveden. MMM Anne Kirstine. Fru Jensens Far begyndte i Guldager som Husmand 23. 11. 1912 og flyttede derfra til Svoldrup og overtog Ejendommen Bakkely 28. 2. 1919.

JENSEN, ALFRED, Gdr., Gislum, Nygaard, Østrup,

er født i Gislum 10. 5. 1907. Forældre: Thomas Jensen, Sjøstrup, Hustru Kirsten. Bedsteforældre: FF Thomas Jensen, Gislum. MF Hans Nielsen. MM Petrea. Alfred Jensen er gift med Elma, f. Christensen i Tistrup 10. 7. 1908. Forældre: Andreas Christensen, Tistrup, Hustru Inger Marie, f. i Hyllested. Bedsteforældre: FF Chr. Christensen. FM Karen. MF Jens Chr. Jepsen. MM Mariane. Alfred Jensen overtog i 1942 Gaarden Matr. Nr. 1 g efter sine Forældre med et Areal paa 51 Tdr. Land, der i 1913 blev udstykket fra Præstegaarden til Jensens Far, som samme Aar opførte Lade, Kostald i 1914 og Stuehus i 1915 og endvidere er der bygget Hestestald i 1927. Ved Udstykningen var der 12 Tdr. Land Hede, men det fik Thomas Jensen opdyrket. Normal Besætning bestaar af 14 Køer, ca. 20 Ungkreaturer, 4 Heste, 4 Søer, og der leveres ca. 60 Svin aarligt.

JENSEN, ANTON, Cementstøber, Østrup,

er født i Guldager 5. 5. 1898. Forældre: Husmand Jens Jensen, Sjøstrup, Hustru Ane Kirstine. Bedsteforældre: MF Gdr. Laust Jensen, Farsø. MM Ane. Anton Jensen er gift med Marie Katrine Lausine, f. Jakobsen Østergaard i Alstrup, Louns, 12. 8. 1902. Forældre: Møller Niels Østergaard, Simested, Hustru Kristiane. I Ægteskabet er 5 Børn: Anne Kirstine 27. 3. 1926, Ester Marie 26. 8. 1928, Margrethe 7. 4. 1930, Erik 13. 2. 1934 og Jørgen 16. 4. 1941. Anton Jensen købte i 1925 Ejendommen af Uddeler Kristensen med et Areal paa 18 Tdr. Ld. men uden Besætning. Jorden er oprindelig udstykket fra Magnus Jensens Gaard i Østrup. Stuehuset er bygget 1934, Kostalden 1928, Laden 1940 og en anden Længe i 1926 samt den sidste i 1940. Ved Overtagelsen var der kun et ældre Hus. Normal Besætning bestaar af 7 Køer + Opdræt, 2 Heste, 2 Søer samt Svin og Fjerkræ. Der findes ogsaa de nødvendige Maskiner og Redskaber. Der drives tillige et Cementstøberi som Jensen begyndte med straks efter Overtagelsen.

JENSEN, ANTON MARINUS, Gdr., Dannevang, Østrup,

er født i Svoldrup 16. 3. 1897. Forældre: Gdr. Elias Jensen, Svoldrup, Vognsild, Hustru Karen Marie. Bedsteforældre: FF Gdr. Jens Christensen (Smed), Holme. FM Kristiane. MF Gdr. Kristian Jensen, Svoldrup. MM Ane Martine, f. Gregersdatter. Anton Marinus Jensen er gift med Mette Marie, f. Jensen i Ullits 11. 2. 1891. Forældre: Gdr. Chresten Jensen, Ullits, Hustru Sofie Elisabeth. Bedsteforældre: FF Gdr. Jens Chr. Christensen, Ullits. FM Ane Katrine.

MF Gdr. Jens Chr. Havbro Jensen, Svingelbjerg. MM Mette Marie. Anton M. Jensen købte i 1924 Gaarden Matr. Nr. 1 a af Morten Nielsen med et Areal paa 50 Tdr. Land og en Besætning paa ca. 25 Kreaturer, 3 Heste samt ca. 20 Svin. Besætningen er i Dag ca. 40 Kreaturer, 2 Heste, ca. 70 Svin samt Fjerkræ. Der er ogsaa blevet anskaffet Nutidens Maskiner og Redskaber. Gaarden er en af de ældste i Sognet og var tidligere paa 300 Tdr. Land, men der er efterhaanden blevet udstykket herfra. Stuehuset er opført 1889, Laden 1909, Hestestald og Vognport ca. 1890 og Kostalden har Anton Jensen bygget 1930. Marken er blevet merglet og drænet, og der er lagt fast Tag paa alle Husene. Anton Jensens Fødegård, som en Bror nu ejer, har været i Slægtens Eje gennem 4 Generationer. Fru Jensens Far var tidligere Præstegaardsforpagter i Ullits.

JENSEN, ARNE GEORG, Gdr., Toftegaard, Svoldrup pr. Farsø,

er født samme St. 4. 6. 1918. Forældre: Gdr. Jens Chr. Jensen, Hustru Kristine, f. i Svingelbjerg. Bedsteforældre: FF Gdr. Niels Chr. Jensen. FM Petrine. MF Gdr. Morten Christensen, Svingelbjerg. MM Maren Katrine, f. Laursen. Arne Georg Jensen er gift med Marie, f. Møller Nielsen i Svoldrup 8. 8. 1917. Forældre: Gdr. Niels Nielsen (Møller), Østerbølle, Hustru Maren. Bedsteforældre: FF Gdr. Jakob Nielsen (Møller), Østerbølle. FM Marie. MF Gdr. Peder Christensen, Salling. MM Juliane. I Ægteskabet er 1 Barn: Johannes Chr. 18. 12. 1951. Arne Georg Jensen overtog i 1950 Gaarden efter sin Far med et Areal paa 40 Tdr. Land. Arne Jensens Oldefar købte Gaarden i 1948 og siden har den været i Slægtens Eje. Oldefaderen stammer fra Gaarden Højgaard i Svingelbjerg, og han rejste som ung til København, hvor han var Tjener hos en Baron. Ved sit Giftermaal købte han Toftegaard trods Løfte om en god Stilling hos Baronen, og denne Gaard ejede han indtil 1863, da han afstod den til en Søn og siden er den gaaet i Arv. Arealet var tidligere 150 Tdr. Land, men Mikkell Clausen, der solgte Gaarden til Jens Chr. Jensens beholdt da selv 20 Tdr. Land. Stuehuset er opført 1912, Kostalden 1924, Laden 1930 og Hestestalden 1918. Normal Besætning er i Dag 14 Køer, 16 Ungkreaturer, 1 Hest, 8 Søer samt Svin. Der er tillige Avlscener for sortbroget dansk Svinerace. Der findes ogsaa alle Nutidens Maskiner og Redskaber, bl. a. Traktor.

JENSEN, ARNE GREGERS, Gdr., Nyrup pr. Østrup,

er født i Aars 13. 4. 1920. Forældre: Jens Marinus Jensen, Morum, Hustru Helga Margrethe. Bedsteforældre: FF Jesper Jensen, Louns. FM Stine. MF Lars Stigsen, Sønderholm. MM Margrethe. Arne Jensen er gift med Jenny Anine, f. Jensen i Hyllebjerg 26. 3. 1921. Forældre: Jens Marinus Jensen (Just), Hyllebjerg, Hustru Ane Dusine. Bedsteforældre: FF Jens P. Jensen. FM Johanne. Arne Jensen overtog i 1949 Ejendommen Matr. Nr. 4 g med et Areal paa 13 Tdr. Land, der er udstykket fra Mosegaarden. Bygningerne er opført 1939 og normal Besætning bestaar af 5 Køer, 6 Ungkreaturer, 2 Heste, 3 Søer, og der leveres ca. 35 Svin aarligt.

JENSEN, CHRISTIAN, Gdr., Solvang, Morum, Østrup,

er født i Morum, Vognsild, 2. 9. 1902. Forældre: Gdr. Jesper Jensen, Morum, Hvalpsund, Hustru Nilsine Kirstine. Bedsteforældre: FF Fisker Jens Jespersen, Hvalpsund. FM Karen. MF Gdr. Niels Graarup,

Knudstrup. MM Ane Marie. Christian Jensen er gift med Kristine, født Madsen Lind i Gudum ved Lemvig 6. 11. 1902. Forældre: Gaardejer Jens Madsen (Lind), Gudum, Hustru Kristine Bjerg. FM Else. MF Gdr. Niels Bjerg, Fabjerg. MM Kristine. Christian Jensen overtog i 1938 Gaarden efter sin Far med et Areal paa 34 Tdr. Land. Jensens Far købte Gaarden i 1914 af Peder Thygesen, der før havde ejet Naboejendommen i 24 Aar. Denne Ejendom var paa 20 Tdr. Land, hvoraf det meste var Lyng, men det fik Jesper Jensen opdyrket. Han købte saa Naboejendommen i 1941, hvis Bygninger var ældre paa nær Stuehuset, som var opført 1910, og Kostald og Lade blev saa bygget 1923 og de øvrige restaureret og omforandret. Normal Besætning bestaar af 25 Kreaturer, 3 Heste, 2 Søer samt Svin og Fjerkræ. Der findes ogsaa de nødvendige Maskiner og Redskaber. Fru Jensen stammer fra Gaarden Mellemlund i Gudum, og den har været i Slægtens Eje gennem 4 Generationer. Chr. Jensens Far har ogsaa plantet Læbælter om begge Ejendomme.

JENSEN, ERIK, Husmand, Karlsminde, Østrup,

er født i Hornum, Ulstrup Sogn, 16. 11. 1919. Forældre: Gdr. Jens Peter Jensen, Hornum, Hustru Kristiane. Erik Jensen er gift med Inga Marie, f. Hansen i Sønderup 10. 3. 1921. Forældre: Husmand Jens Hansen, Sønderup, Hustru Karen. Bedsteførelde: FF Gdr. Jens Hansen, Sønderup. FM Kirsten. MF Gdr. Jens Jensen, Rosdal, Aars. MM Anne Marie. I Ægteskabet er 2 Børn: Margit 4. 4. 1948 og Torben 27. 12. 1952. Erik Jensen købte i 1947 Ejendommen af Ejnar Jensen med et Areal paa 27 Tdr. Land, der er udstykket fra Grønhøjgaard til en Søn Karl Jensen. Stuehuset og det halve af Laden er opført 1938 og det gamle Stuehus blev indrettet til Kostald. Erik Jensen har lagt fast Tag paa Kostalden, og normal Besætning er i Dag 10 Køer + Opdræt, 1 Hest, 44 Svin og Fjerkræ. Der findes de nødvendige Maskiner og Redskaber, bl. a. Traktor.

JENSEN, GUNNAR MELDGAARD, Husmand, Thomasmind, Vognsild pr. Østrup,

er født i Suldrup Sogn 28. 2. 1918. Forældre: Husmand Niels Jensen, Storvorde, Hustru Sine. Bedsteførelde: FF Gdr. Niels Chr. Jensen, Sejlflod. FM Kirstine. MF Gdr. Søren Nielsen, Nørholm. MM Kirsten. Gunnar Jensen er gift med Karen Marie, f. Laustsen i Gislum 4. 9. 1924. Forældre: Husmand Ejnar Laustsen, Gislum, Hustru Kirstine, f. Henningsen. Bedsteførelde: FF Husmand Chr. Laustsen, Gislum. FM Karen Marie. MF Husmand Henningsen, Aars. MM Marie. I Ægteskabet er 2 Børn: Flemming 3. 4. 1949 og Aase 15. 3. 1951. Gunnar Jensen købte i 1952 Ejendommen af Jens Skov med et Areal paa 14 Tdr. Land, der er udstykket fra Chr. Smeds Gaard i Vognsild. Bygningerne er ældre, men velholdte. Normal Besætning bestaar af 6 Køer + Opdræt, 2 Heste, samt Svin og Fjerkræ. Der findes ogsaa de nødvendige Maskiner og Redskaber til Driften af et alsidigt Landbrug.

JENSEN, HANS CHR. NØRSKOV, Gdr., Ny Aarupgaard pr. Østrup,

er født i Hersom Sogn 1. 3. 1901. Forældre: Lmd. Niels Chr. Jensen (Nørskov), Hersom, Hustru Anna Dorthea. Bedsteførelde: FF Lmd. Hans Chr. Jensen, Hersom. FM Ane. MF Stenhugger Niels Chr. Rasmussen, Dangtrup, Fyn. MM Karen Marie. Chr. Nørskov er gift med Inger Kirstine Nielsine, f. Andersen i

Aarup, Vognsild, 20. 9. 1901. Forældre: Gdr. Anders Andersen, Kgs. Thisted, Hustru Maren, f. Knudsen i Thorup, Simsted. Bedsteførelde: FF Gdr. Chresten Andersen, Kgs. Thisted. FM Inger, f. Kristensen. MF Gdr. Chresten Knudsen, Snæbum. MM Kirsten Marie. Chr. Nørskov overtog i 1940 Gaarden efter sin Svigerfar med et Areal paa 54 Tdr. Land. Nørskovs Svigerfar købte i 1900 Gaarden med et Areal paa 58 Tdr. Land, hvortil der siden er tilkøbt 10 Tdr. Land Mark, 3 Tdr. Land Eng og 11 Tdr. Land Hede, som han fik opdyrket. I 1939 blev Arealet delt og Sønnen Chr. Andersen fik 30 Tdr. Land til Gaarden »Højgaard«. Da Svigerfaderen overtog Gaarden var Besætningen paa 3 Køer og 1 ældre Hest og Bygningerne var ældre. I 1914 blev der bygget nye Udhuse, og i 1942 blev der bygget nyt Stuehus. Normal Besætning i Dag er 22 Kreaturer, 4 Heste, 3 Søer samt Svin og Fjerkræ. Der findes ogsaa de nødvendige Maskiner og Redskaber til Driften af et alsidigt Landbrug.

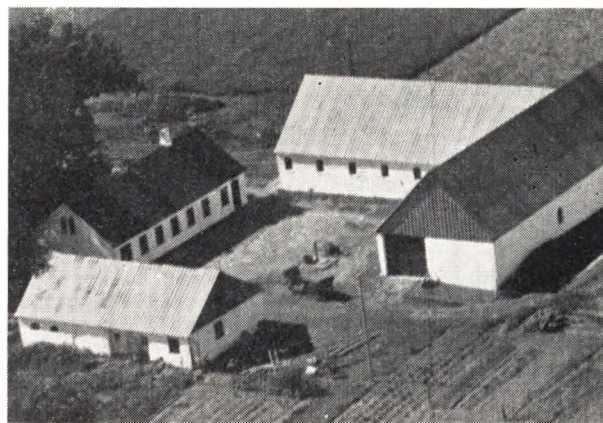

JENSEN, HARRY EGON, Gdr., Gislum pr. Østrup,

er født samme St. 1. 7. 1922. Forældre: Gdr. Peter Anton Marinus Jensen, Aars, Hustru Hansine Kristine, f. Nielsen. Harry Egon Jensen er gift med Marie Jakobine, f. Nielsen i Stenild 16. 6. 1929. Forældre: Lmd. Niels Chr. Nielsen, Sønderbæk, Hustru Agnes Nikoline. Bedsteførelde: FF Husmand Nielsen, Sønderbæk. FM Jakobine. MF Lmd. Morten Christensen, Boldrup. MM Marie Dorthea. I Ægteskabet er 1 Barn: Hanne Lynderup 24. 2. 1951. Harry Egon Jensen overtog i 1950 Gaarden Matr. Nr. 10 b efter sin Far med et Areal paa 25 Tdr. Land. Jensens Far købte Gaarden i 1917 af Morten Mortensens Enke, og Jorden er oprindeligt udstykket fra Chr. Larsens Gaard i Gislum for ca. 100 Aar siden. Jensens Far har bygget Udhusene i 1930, mens Stuehuset er opført ca. 1900, da Bygningerne brændte og blev genopført. Normal Besætning bestaar af ca. 20 Kreaturer, 3 Heste, 30 Svin samt Fjerkræ. Der er ogsaa Nutidens Maskiner og Redskaber. Paa Gaarden har der været Opdræt af norske Præmieheste. Fru Jensens MFF Husmand Niels Chr. Christensen, Boldrup. MFM Nikoline. MMF Gdr. Niels Chr. Pejtersen, Hjedsgaarden, Vebbestrup. MMM Marie.

JENSEN, JENS CHR., Gdr., Morum Østergaard, Østrup,

er født i Sognet 8. 5. 1886. Forældre: Gdr. Karl Jensen, Grønhøjgaard, Vognsild, Hustru Maren Rasmine. Bedsteførelde: FF Gdr. Jens Chr. Mogensen, Grøn-

højgaard, Vognsild. FM Anna. MF Gdr. Jesper Peder-
sen, Nyrup, Gislum. MM Grethe. Jens Chr. Jensen er
gift med Ane Katrine, f. Sørensen i Morum, Vognsild,
5. 12. 1887. Forældre: Lmd. Søren Chr. Andersen,
Morum, Vognsild, Hustru Abelone. Bedsteforældre:
FF Gdr. Anders Ovesen, Morum, Vognsild. MF Arb.
Jørgen Diderik, Nyrup, Gislum. MM Ane Katrine. I
Ægteskabet er 2 Børn: Chr. 8. 4. 1912 og Aksel 4. 3.
1915. Jens Chr. Jensen overtog i 1911 Gaarden efter
sin Svigerfar med et Areal paa 12 Tdr. Land, hvortil
der siden er tilkøbt 38 Tdr. Land. Svigerfaderen ejede
først Nabogaarden Solvang, men solgte denne i 1903
og tog da 12 Tdr. Land fra denne Gaard og opførte
derpaa sin nuværende. Stuehuset er fra 1903, Kostal-
den 1925, Laden af flere Gange 1911-30 og Hestestalden
1912, som tidligere var brugt til Aftægtsbolig.
Jens Chr. Jensen har merglet hele Marken, og nor-
mal Besætning bestaar af 12 Køer, 28 Ungkreaturer,
4 Heste, 2 Søer samt Svin og Fjerkræ. Desuden findes
de nødvendige Maskiner og Redskaber, bl. a. Traktor.
Jens Chr. Jensens Fødegaard Grønhøjgaard har væ-
ret i Slægtens Eje siden 1820.

JENSEN, JENS HAVBRO, Gdr., Kærgaard, Vognsild, Østrup,

er født i Ullits 14. 7. 1889. Forældre: Gdr. Chresten
Jensen, Kærgaard, Hustru Sofie Elisabeth. Bedstefor-
ældre: FF Gdr. Jens Chr. Jensen, Hummelhøjgaard,
Ullits. FM Katrine. MF Gdr. Jens Havbro, Svingel-
bjerg. MM Mette Marie. Jens Havbro Jensen er gift
med Emma Olga Augusta, f. Poulsen i Konradsminde,
Rold, 17. 8. 1902. Forældre: Skovarb. Peder Chr. Poul-
sen, Ulbjerg, Hustru Louise. Bedsteforældre: FF Lmd.
Søren Poulsen, Ulbjerg. FM Maren. MF Jens Chris-
tensen, Skaarup. MM Jakobine. I Ægteskabet er 2
Børn: Ruth 26. 2. 1926 og Svend 4. 10. 1930. Jens Hav-
bro Jensen overtog i 1924 Gaarden efter sin Far med
et Areal paa 30 Tdr. Land. Faderen købte Gaarden i
1917 af Poul Mikkelsen og Arealet var tidligere mindre,
da der efterhaanden er tilkøbt Jord. Stuehuset
er opført 1898, Laden 1931, mens Kostalden er ældre.
Normal Besætning bestaar af 2 Heste, 2 Kreaturer
samt Svin og Fjerkræ. Der findes ogsaa de nødven-
dige Maskiner og Redskaber til Driften af et alsidigt
Landbrug.

JENSEN, JENS JAKOB, Husmand, Østrup,

er født i Ranum 5. 3. 1924. Forældre: Gdr. Johan-
nes Jensen, Nøvling, Hustru Anna f. Myrhøj. Bedstefor-
ældre: FF Prp. Jens Jakob Jensen, Vends. FM Eva.
MF Gdr. Chr. Myrhøj, Myrhøj, Strandby. MM Ane.
Jens Jakob Jensen er gift med Else, f. Jensen i Braa-
rup, Vindblæs, 25. 7. 1924. Forældre: Jørgen Chr. Jen-
sen, Klim, Hustru Johanne. Bedsteforældre: FF Gdr.
Jens P. Jensen, Oudrup. FM Else Marie. MF Gdr.
Karl Justesen, Braarup. MM Karen Marie. I Ægte-
skabet er 3 Børn: Hanne 8. 12. 1945, Anna Lise Myr-
høj 22. 4. 1948 og Christian 21. 10. 1949. Jens Jakob
Jensen købte i 1951 Ejendommen af Johs. Christen-
sen med et Areal paa 20 Tdr. Land. En Del af Jorden
er udstykket fra »Frøsang«. Bygningerne er ældre,
men vedligeholdte, og normal Besætning bestaar af 7
Køer + Opdræt, 2 Heste, 3 Søer samt Svin og Fjer-
kræ. Der er ogsaa de nødvendige Maskiner og Red-
skaber.

JENSEN, JENS MARIUS, Husmand, Morum, Østrup,

er født i Kemtrup, Nørager, 26. 1. 1913. Forældre:
Husmand Peder Jensen, Als v. Mariager, Hustru

Mette Marie. Bedsteforældre: FF Husmand og Murer
Niels Jensen, Als. MF Husmand Thomas Peter Chri-
stensen, Rørbæk. Jens Marius Jensen er gift med
Magna Kristine, f. Sørensen i Tolstrup 27. 12. 1919.
Forældre: Husmand Jens Chr. Sørensen, Aars Sogn,
Hustru Maren Kirstine, f. Gøttrup v. Farsø. Bedstefor-
ældre: FF Husmand Chr. Søntrup Sørensen, Blære.
FM Margrethe. MF Vejmand Mogens Ørldrup, Gøt-
trup. MM Maren. I Ægteskabet er 7 Børn: Poul Bent
30. 10. 1939, Frida 30. 5. 1941, Kaj Evald 20. 2. 1943,
Vagn Erik 29. 1. 1945, Ernst Ove 7. 12. 1946, Ejnar
Kurt 14. 11. 1948 og Margit 16. 7. 1950. Jens Marinus
Jensen købte i 1944 Ejendommen Matr. Nr. 4 b af Sø-
ren Pugholm med et Areal paa ca. 10 ha, men uden
Besætning. Før denne havde Jensen en anden Ejen-
dom i Vognsild med et Areal paa 11 Tdr. Land. Stue-
huset er opført 1900, Laden er opført 1950 og Kostal-
den derimellem Normal Besætning bestaar af 6 Køer,
4 Ungkreaturer, 2 Heste, 1 So samt Svin og Fjerkræ.
Der er de nødvendige Maskiner og Redskaber til
Driften.

JENSEN, JENS SIGAARD, Husmand, Granly, Vognsild pr. Østrup,

er født i Krogstrup v. Hornum 27. 5. 1917. For-
ældre: Lmd. Niels Jensen, Fur, Hustru Ane Kirstine.
Bedsteforældre: FF Fisker Jens Pedersen, Fur. FM
Inger. MF Gdr. Jens Christensen, Olsen, Myrhøj,
Strandby. MM Nielsine. Jens Sigaard Jensen er gift
med Martha Marie, f. Andersen i Tolstrup, Løgstør,
30. 8. 1926. Forældre: Lmd. Johan Chr. Andersen, Tol-
strup, Løgstør, Hustru Kirstine. Bedsteforældre: FF
Lmd. Lars Andersen, Tolstrup. FM Ane Kirstine. MF
Karetmager Morten Mortensen, Vilsted. MM Marie. I
Ægteskabet er 2 Børn: Johan Evan 16. 4. 1949 og Elin
Kirstine 11. 9. 1952. Jens Sigaard Jensen købte i 1950
Ejendommen af Lindholt Iversen med et Areal paa 17
Tdr. Land, der er udstykket fra Vognsildgaardene,
idet det er en Del af Hedemarken fra disse. Stuehuset
er opført 1950 og Kostalden i 30'erne. Jens Sigaard
har ombygget Stuehuset samt restaureret. Normal
Besætning bestaar af 5 Køer + Opdræt, 2 Heste samt
Svin og Fjerkræ. Desuden findes de nødvendige Ma-
skiner og Redskaber.



JENSEN, LAURIDS, Gdr., Morumgaard pr. Østrup,

er født i Gunderstrup, Aars, 26. 7. 1903. Forældre:
Gdr. Chr. Jensen, Gunderstrup, Hustru Else Marie.
Bedsteforældre: MF Gdr. Laust Chr. Nielsen, Hobro.
Laurids Jensen er gift med Mary Petrine, f. Møller

i Rødhus 5. 8. 1903. Forældre: Gdr. Niels Chr. Møller, Rødhus, Hune Sogn, Hustru Maren, f. Jensen. Bedsteforældre: FF Gaardejer Per Møller, Rødhus. FM Birthe Marie. MF Gdr. Jens Peder Sørensen, Lunen Rødhus. MM Anne Marie. I Ægteskabet er 2 Børn: Gudrun 16. 8. 1930 og Niels Chr. 11. 11. 1932. Laurids Jensen købte i 1944 Gaarden af Niels Chr. Justesen med et Areal paa 100 Tdr. Land, hvortil der siden er tilkøbt 5 Tdr. Land. Gaarden har altid været selvstændig og Arealet har tidligere været paa 200 Tdr. Land. Stuehuset er opført 1880, men senere restaureret, Kostald og Lade er opført 1908 og Hestestalden i 1917. Laurids Jensen har lagt fast Tag paa alle Husene, og normal Besætning i Dag er 70 Kreaturer, 7 Heste, 70 Svin samt Fjerkræ. Der er ogsaa anskaffet alle Nutidens Maskiner og Redskaber, bl. a. Traktor. Laurids Jensen havde før han købte Gaarden her Enggaarden i Smorup i 14 Aar. Laurids Jensens Fødehjem, Kærgaarden i Gunderstrup, er en gammel Slægtsgaard, som stadig er i Slægtens Eje. Ligeledes er Fru Jensen fra en gammel Slægtsgaard.

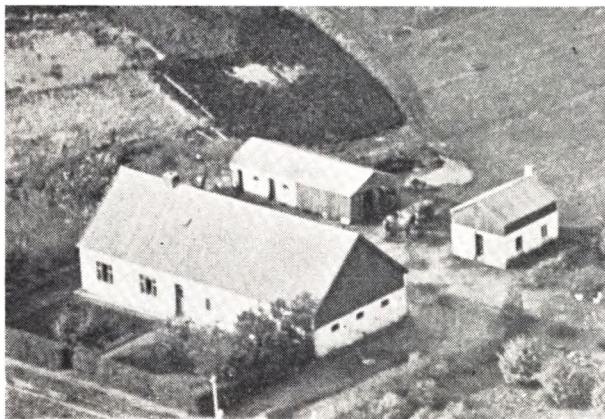

JENSEN, MAGNUS, Husmand, Østrup,

er født i Horne, Tistrup Sogn, 4. 3. 1909. Forældre: Tømrer Jens Chr. Jensen, f. i Gislum, Hustru Else Marie, f. Madsen. Bedsteforældre: FF Gdr. Mogens Jensen, Vognsild. FM Margrethe. MF Mejerist Madsen, Asb i Vends. Magnus Jensen er gift med Kristine Nikoline, f. Hansen i Foulum 27. 7. 1915. Forældre: Husmand Kristian Hansen, Ullits, Hustru Nikoline. Bedsteforældre: FF Gdr. Jørgen Hansen, Ullits. FM Maren. MF Husmand Frederik Jensen, Bostrup. MM Mette Katrine. I Ægteskabet er 4 Børn: Erik 26. 5. 1939, Rita 21. 3. 1943, Preben 26. 6. 1945 og Jonna 12. 2. 1953. Magnus Jensen købte i 1948 Ejendommen Matr. Nr. 3 ch af sin Far med et Areal paa 11 Tdr. Ld. Jensens Far købte Ejendommen i 1915, der er udstykket fra Østrupgaard. Bygningerne er fra Opretelsen, dog har Faderen lagt nyt Tag paa Bygningerne. Da Faderen overtog Ejendommen var Arealet 6 Tdr. Land, men han tilkøbte 5 Tdr. Land. Normal Besætning bestaar af 3 Køer, 4 Ungkreaturer, 2 Heste, 1 So samt Svin og Fjerkræ. Jensens Far har inst. elektr. Lys og Kraft samt anskaffet Maskiner dertil. FF stammer fra Grønhøjgaard i Østrup, der har været i Slægtens Eje gennem flere Generationer. FM var en Søster til Fru Karen Kirstine Jensen, f. Krogh, Gislumgaard. FMF Gdr. Poul Krogh, Fladkærgaard, Vestrup. FMM Sofie Krogh, f. Kirkegaard i Vestrup 1832.

JENSEN, NIELS, Gdr., Grønhøjgaard, Østrup,

er født samme St. 30. 8. 1886. Forældre: Gdr. Magnus Jensen, Hustru Anna Margrethe, f. Poulsen. Bedsteforældre: FF Gdr. Jens Chr. Magnussen. FM Anna. MF Gdr. Poul Andersen Krogh, Harbøl. MM Sofie. Niels Jensen er gift med Kirstine, f. Pedersen i Mejlbjby, Brorstrup, 15. 5. 1895. Forældre: Gdr. Søren Pedersen, Mejlbjby, Brorstrup, Hustru Nielsine. Bedsteforældre: MF Gdr. Søren Knudsen, Simsted. MM Kirstine. I Ægteskabet er 8 Børn: Mogens 15. 4. 1921, Anna Margrethe 10. 7. 1927, Emma 19. 3. 1930, Arne 7. 6. 1931, Rigmor 23. 7. 1933, Kamma 14. 4. 1935, Ebba 26. 11. 1936 og Egon 28. 3. 1939. Niels Jensen overtog i 1918 sin Fødegaard med et Areal paa 94 Tdr. Land. Gaarden har siden 1820 været i Slægtens Eje, da Oldefaderen købte den med et Areal paa 275 Tdr. Land, men da var det meste Hede. Heden er blevet opdyrket, hvoraf Niels Jensen har opdyrket ca. 22 Tdr. Land, mens Resten er opdyrket af Bedste- og Oldefaderen. Da Oldefaderen overtog Gaarden var det ældre Bygninger, men Kostalden er opført 1935, Laden 1928, Maskinhuset 1927 og Stuehuset er forandret i 1930'erne. Marken er blevet merglet og drænet og for hvert Slægtled der har overtaget Gaarden er den blevet delt mellem Søskende. Normal Besætning i Dag er ca. 60 Kreaturer, 9 Heste, 4 Sør samt Svin og Fjerkræ. Niels Jensen har anskaffet Nutidens Maskiner og Redskaber. Siden Oldefaderen overtog Gaarden er den blevet stykket ud i 7 Gaarde og Ejendomme.

JENSEN, NIELS CHR., Gdr., Bladsgaard, Vognsild,

er født samme St. 24. 6. 1883. Forældre: Gdr. Jens Jensen, Præstegaard, Farsø, Hustru Mette Kirstine. Bedsteforældre: FF Gdr. Jens Jensen, Farsø. FM Anna, f. Madsdatter. MF Gdr. Niels Tollestrup, f. i Jørgensminde, Vognsild. Chr. Jensen er gift med Kirstine, født Andersen i Hejring, Klejtrup Sogn, 29. 4. 1893. Forældre: Gdr. Andreas Andersen, Faubjerg, Hustru Edel. I Ægteskabet er 2 Børn: Dagmar 2. 8. 1918 og Ragnhild 21. 11. 1923. Chr. Jensen overtog i 1916 Gaarden efter sin Far med et Areal paa 127 Tdr. Land, hvortil der siden er tilkøbt ca. 3 Tdr. Land Eng. Jensens Bedstefar købte Gaarden ca. 1870 af Peder Bertelsen, der er Stamfader til den kendte Hingsteopdrætter Vadgaard. Ved Overtagelsen i 1870 var Arealet mindre, men Bedstefaderen købte en Del store Hedestrækninger og han afstod den i 1877 til Chr. Jensens Far, der drev den til 1916. Stuehuset er opført 1902, Laden og en Del af Kostalden 1909, Hestestalden er opført 1951 og nu er et nyt Hønsehus med Vaskehus og Fyrkælder under Opførelse. I 1870 bestod Besætningen af 6 Køer og 2 Heste samt en Del Faar, og da Chr. Jensen overtog den var der 34 Kreaturer, 7 Heste samt Svin og Opræt, men i Dag er normal Besætning 30 Køer, 50 Ungkreaturer, 5 Heste, ca. 100 Svin samt Fjerkræ. Der er ogsaa anskaffet Nutidens Maskiner og Redskaber med Traktor. I 1945 overtog Datteren Ragnhild og Svingersønnen Knud Jensen Gaarden i Forpagtning. Knud Jensen er f. i Bjerregrav 22. 4. 1922. Forældre: Smed John Godtfred Jensen, Bjerregrav, Hustru Maren Marie. Bedsteforældre: MF Husmand Chr. Madsen, Hørup. MM Abelone. I Ægteskabet er 3 Børn: Niels Chr. 28. 11. 1946, John 1. 3. 1949 og Børge 9. 7. 1952.

JENSEN, POUL, Husmand, Mosbæk pr. Aars,

er født i Aarestrup Sogn 29. 10. 1907. Forældre: Husmand Laust Chr. Jensen, Mejlbjby, Brorstrup, Hustru Inger Marie. Bedsteforældre: FF Husmand Hans

Jensen, Mejlby, Brorstrup. FM Margrethe. MF Husmand Poul Jensen, Brorstrup, Sønderup. MM Inge. Poul Jensen er gift med Frida, f. Lund Nielsen i Astrup 28. 5. 1913. Forældre: Arb. Søren Lund Nielsen, Sørup, Hustru Margrethe. Bedsteforældre: FF Musiker og Arb. Søren Lund Nielsen, Gravlev. FM Kristiane. MF Gdr. Jens Nielsen, Skaarup. MM Else Marie. I Ægteskabet er 3 Børn: Inger Margrethe 25. 4. 1936, Leo 6. 5. 1938 og Tove Lis 31. 6. 1944. Poul Jensen købte i 1934 Ejendommen Matr. Nr. 3 af Christian Gregersen med et Areal paa 20 Tdr. Land, der er udstykket fra Mosbækgaard og Bygningerne opført 1934. Normal Besætning bestaar af 8 Køer + Opdræt, 2 Heste, 2 Søer samt Svin og Fjerkræ. Ved Overtagelsen var den tom for alt, men Jensen har ogsaa faaet anskaffet de nødvendige Maskiner og Redskaber. I 1942 blev Marken merglet.

**JENSEN, SØREN, Gdr., Gislumgaard,
Gislum pr. Østrup,**

er født samme St. 6. 3. 1904. Forældre: Gdr. Jens S. Jensen, Gislumgaard, Hustru Karen Kirstine. Bedsteforældre: FF Gdr. Søren Jensen, Gislumgaard. FM Kirsten Marie. MF Gdr. Poul Krogh, Fladkærgaard, Østrup. MM Sofie. Søren Jensen er gift med Anna Ellen, f. Mikkelsen i Sjøstrup 23. 12. 1911. Forældre: Gdr. Niels Chr. Mikkelsen, Søndergaard, Sjøstrup, Hustru Anine, f. Andersen. Bedsteforældre: FF Gdr. Søren Mikkelsen, Søndergaard, Sjøstrup. FM Ane. MF Gdr. Andreas Andersen, Stenhøjgaard, Klejtrup. MM Edel, f. Pedersen. I Ægteskabet er 4 Børn: Indrid 24. 5. 1935, Ellen 11. 6. 1938, Jens Erik 4. 6. 1940 og Niels Juul 5. 12. 1942. Søren Jensen overtog i 1937 sin Fødegaard med et Areal paa 57 ha. Gaarden har været i Slægtens Eje siden ca. 1850, da en Broder til Oldefaderen Søren Jensen solgte den til denne og siden har den gaaet i Arv fra Far til Søn. Kostalden er opført 1915, Svinestalden 1924, en Del af Laden er opført 1875, og det øvrige er siden bygget til, Stuehuset er bygget 1864, men siden i 1944 restaureret, og der er blevet bygget Tørvehus og Bilgarage. Normal Besætning bestaar af 25 Køer, 50 Ungkreaturer, 9 Heste, 7 Søer samt Svin og Fjerkræ. Der er ogsaa anskaffet Nutidens Maskiner og Redskaber, bl. a. Traktor. Søren Jensen har i 5½ Aar været Sognefoged og overtog Stillingen efter sin Far, der havde haft den fra 1924-42. Søren Jensen er desuden Medlem af Sogneraadet. Fru Jensens Fødehjem Søndergaard har været i Slægtens Eje siden Bedstefaderen Søren Mikkelsen købte den.

**JEPSEN, Eksportør, og Dyr læge, SØNDERGAARD,
Nr. Mejlstrupgaard pr. Østrup.**

Dyr læge Søndergaard og Eksportør Jepsen købte i 1940 Gaarden af Niels Knudsen med et Areal paa 75 Tdr. Land. Gaarden er ca. 1878 oprettet af Laust Dalsgaard, da Jorden blev udstykket fra Mejlstrupgaard, der var Dalsgaards Fødehjem, men Jorden var da kun delvis opdyrket. I Begyndelsen blev der kun opført et Hus, men der er efterhaanden blevet opført Bygninger, saa der i Dag er en firelænget Gaard. Laust Dalsgaard ejede Gaarden til 1937, da han solgte den til Niels Knudsen, der saa solgte den igen i 1940. Normal Besætning bestaar af 55 Kreaturer, 2 Heste, 70 Svin samt Fjerkræ. Der findes ogsaa alle Nutidens Maskiner, bl. a. Traktor. Den nuværende Bestyrer har været her siden 1945, Poul Poulsen. Paa Marken søges der for Tiden efter Oldtidsfund.

**JONASEN, ANKER, Gdr., Tinggaarden,
Nyrup, Østrup,**

er født i Gislum Sogn 11. 10. 1921. Forældre: Gdr. Jens Jonassen, Gislum, Hustru Kirstine. Bedsteforældre: FF Gdr. Mikkel Jonassen. MF Snedker Chr. Nielsen, Skivum. MM Ane, f. Lassen Nørgaard. Anker Jonassen overtog i 1943 Gaarden efter sin Far med et Areal paa 80 Tdr. Ld. Normal Besætning bestaar af 2 Heste, 24 Søer samt ca. 100 Svin. Gaarden drives for Tiden som kvægløst Landbrug. I 1950 har Jonassen bygget ny, stor, moderne Svinestald, og i 1953 er Stuehuset blevet ombygget. Der findes alle Nutidens Maskiner og Redskaber, bl. a. Traktor. Anker Jonassen ejer Gaarden sammen med sin Bror Helmer, men denne er for Tiden i U.S.A. Jonassens Far købte Gaarden i 1931 af en Ejendomshandler.

**JØRGENSEN, JØRGEN P., Gdr., Vestergaard,
Vognsild, Østrup,**

er født i Troelstrup, Blære, 28. 9. 1881. Forældre: Husm. Laurids Jørgensen, Vognsild, Hustru Karen Marie, f. Kjærsgaard. Jørgen P. Jørgensen er gift med Inger Marie, f. Jensen Nielsen i Holme, Farsø, 26. 7. 1889. Forældre: Gdr. Jens Nielsen, Holme, Farsø, Hustru Maren Kirstine. Bedsteforældre: FF Gdr. Niels Nielsen, Kjeldgaard, Nyrup. MF Gdr. Jørgen Kristiansen, Roum. I Ægteskabet er 8 Børn: Karen 18. 5. 1911, Jens 1. 10. 1915, Laura 25. 5. 1917, Agnes 25. 11. 1919, Arne 30. 4. 1923, Julie 24. 12. 1924, Alexia 13. 2. 1928 og Henning 8. 5. 1932. Jørgen P. Jørgensen købte i 1911 Gaarden af Morten Laustsen med et Areal paa 34 Tdr. Ld., hvortil der siden er tilkøbt 12 Tdr. Ld. Hede, som er blevet opdyrket, og senere igen er der tilkøbt 4 Tdr. Ld., saa Arealet i Dag er 50 Tdr. Ld. Gaarden er udstykket fra Chr. Smeds Gaard i Vognsild. Stuehuset er bygget 1933 og Udbygningerne ca. 1900, men siden restaurerede, bl. a. er der lagt fast Tag paa. Normal Besætning bestaar af ca. 30 Kreaturer, 4 Heste 3 Søer samt Svin og Fjerkræ. Der findes ogsaa de nødvendige Maskiner og Redskaber. Siden 1946 har Datteren Julie og Svigersønnen Søren Frederiksen haft Gaarden i Forpagtning. Frederiksen er født i Tistrup 25. 8. 1920. Forældre: Murer og Lmd. Anders Frederiksen, Tistrup, Hustru Inger. Bedsteforældre: FF Frederik Frederiksen (Brøndum), Brøndum. MF Lmd. Søren Andersen, Testrup. I Ægteskabet er 3 Børn: Finn 12. 12. 1948, Benny 20. 1. 1951 og Carsten 4. 11. 1952.

JØRGENSEN, KJELD AAGE, Husm., Nyrup, Østrup,

er født i Overlade Sogn 25. 3. 1928. Forældre: Gdr. Peter Jørgensen, Ranum, Hustru Olga. Bedsteforældre: FF Husm. Jens Jørgensen, Ranum. MF Husm. Morten Pedersen, Binderup. MM Maren. Kjeld Aage Jørgensen er gift med Ida, f. Beltoft i Gundersted Sogn 1. 5. 1930. Forældre: Gdr. Johannes Beltoft, Borup, Gundersted, Hustru Mathilda. Bedsteforældre: FF Gdr. Jens Beltoft, Lundby. FM Hanne. MF Gdr. Chr. Jakobsen, Lundby. MM Marie. Kjeld Jørgensen købte i 1952 Ejendommen, Matr. Nr. 11 b, af J. E. Jensen med et Areal paa 17 Tdr. Ld. Normal Besætning bestaar af 6 Køer + Opdræt, 2 Heste, 2 Søer samt Svin og Fjerkræ. Ejendommen er delvis besat med Maskiner. Bygningerne er ældre, men velholdte, og der drives et alsidigt Landbrug. Fru Jørgensens Bedstefar købte i sin Tid Beltoftgaarden i Lundby, og derfra stammer Navnet Beltoft.

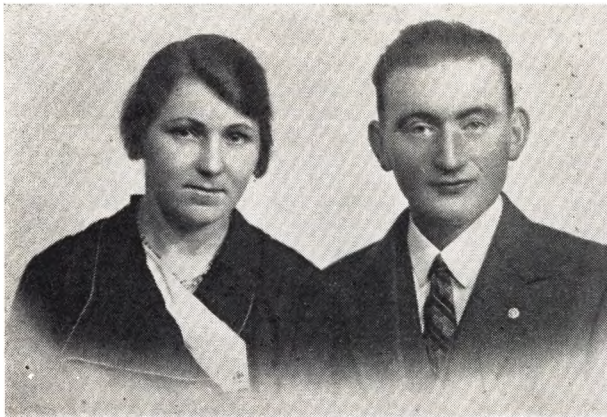

**P. M. Jørgensen og Hustru.
JØRGENSEN, PEDER MADSEN, Husm.,
Nyrup pr. Østrup,**

er født samme Sted 3. 11. 1902. Forældre: Husm. Niels Sørensen Jørgensen, Morum, Vognsild, Hustru Karen Marie. Bedsteforældre: FF Husm. Lars Peter Jørgensen, Nyrup. FM Ane Kirstine. MF Gdr. Peder Madsen, Brogaard, Gunderup Sogn. MM Maren Margrethe, f. Jepsen. Peder M. Jørgensen er gift med Elma Marie, f. Høgh i Hvam Sogn 30. 7. 1909. Forældre: Husm. Jens Marinus Høgh, Støttrup, Hvilsom, Hustru Jensine Andrea. Bedsteforældre: FF Gdr. Chresten Høgh, Støttrup, Hvilsom. FM Else. MF Husmand Peter Sørensen, Troelstrup, Tostrup. MM Anne. I Ægteskabet er 4 Børn: Gerda 23. 2. 1939, Eva 27. 4. 1941, Henry 22. 11. 1944 og Birtha 10. 4. 1947. Peder M. Jørgensen overtog i 1938 Ejendommen, Matr. Nr. 1 c, efter sin Far med et Areal paa 14 Tdr. Ld. Jørgensens Bedstefar købte i 1870 Ejendommen med et Areal paa 9 Tdr. Ld., hvoraf det meste var uopdyrket. Han byggede Ejendommen og afstod den i 1901 til sin Søn, der havde været Bestyrer for sin Mor fra 1899. Jørgensens Far byggede Stuehuset 1901, og i 1915 tilkøbte han 5½ Td. Ld., og han ejede den til 1938. I 1938 blev der bygget ny Kostald samt en Del af Laden. Normal Besætning bestaar af 14 Kreaturer, 2 norske Heste, 2 Søer samt Svin og Fjerkræ. Der er ogsaa blevet indsat Maskiner. Bedstefaderen brugte Køer til Trækraft, og først i 1908 fik Faderen en Islænder, senere to og derefter yderligere een, indtil Peder Jørgensen anskaffede norske Heste.

**KALDAHL, CHR. PEDERSEN, Gdr., Kjeldsensminde,
Morum pr. Østrup,**

er født i Alstrup Sogn 16. 11. 1905. Forældre: Gdr. Hans Kaldahl, Kaldahl, Alstrup, Hustru Ane Kirstine. Bedsteforældre: FF Gdr. Søren Chr. Kaldahl, Kaldahl, Alstrup. MF Gdr. Chr. Gislum, Damgaarden, Vognsild. MM Inger. Chr. Pedersen Kaldahl er gift med Signe Kirstine, f. Nielsen i Kjeldsensminde, Morum, 27. 4. 1911. Forældre: Gdr. Martinus Nielsen, Aars, Hustru Kirstine Marie Ingeborg, f. Christensen. Bedsteforældre: FF Gdr. Jens Lyby Nielsen, Aars. FM Kristiane. MF Husm. Peder Nørgaard Christensen, Østerbølle. MM Nielsine. I Ægteskabet er 1 Barn: Kirsten Marie 1. 2. 1935. Chr. Kaldahl overtog i 1946 Gaarden efter sin Svigerfar med et Areal paa 85 Tdr. Ld. Fru Kaldahls Forældre tjente begge paa Gaarden hos Peder Kjeldsen, og disse afstod Gaarden til dem mod, at de fik Aftægt. Gaarden hørte tidligere under Lerkenfeldt, og Stuehuset er bygget 1907, Laden 1909,



Kostalden 1913, mens Hestestalden er ældre. I 1953 bliver Kostalden ombygget og udvidet. Da Svigerfaderen overtog Gaarden, var Besætningen 6 Køer, men i Dag er der ca. 60 Kreaturer, 5 Heste samt Svin og Fjerkræ. Der er ogsaa anskaffet Nutidens Maskiner og Redskaber, bl. a. Traktor.



**KNUDSEN, HAGBARDT, Husm., Overvang,
Morum pr. Østrup,**

er født i Rosted, Suldrup Sogn, 17. 7. 1920. Forældre: Gdr. Niels Chr. Knudsen, Rosted, Hustru Anna. Bedsteforældre: FF Gdr. Chr. Knudsen, Rosted. FM Kirsten. Hagbardt Knudsen er gift med Edith Emilie, f. Hansen i Haubro Sogn 22. 10. 1926. Forældre: Lmd. Anton Hansen, Elstrup, Haubro, Hustru Else Kirstine. Bedsteforældre: FF Lmd. Ingvard Hansen, Elstrup, Haubro. FM Mette Marie. MF Lmd. Thomas Hansen, Vejerslev. MM Mette Marie. I Ægteskabet er 2 Børn: Niels Chr. 1. 1. 1951 og Henning 20. 2. 1952. Hagbardt Knudsen købte i 1949 Ejendommen af Martin Mikelsen med et Areal paa 15 Tdr. Ld., der i 1933 blev udstykket fra Nedervang til en Datter og Svigersøn derfra. Knudsen har i 1950 bygget Maskinhus, og normal Besætning i Dag er 6 Køer, 11 Ungkreaturer, 2 Heste, 2 Søer samt Svin og Fjerkræ. Der er ogsaa blevet anskaffet de nødvendige Maskiner og Redskaber, bl. a. Malkemaskine. Hagbardt Knudsen stammer fra Nørgaard i Rosted, der har været i Slægtnes Eje ca. 75 Aar, og Fru Knudsens Far købte en ældre, forfalden Ejendom i Elstrup paa 20 Tdr. Ld., som han fik opdyrket samt beplantet.

**KRISTENSEN, JENS PETER, Husm.,
Nyrup pr. Østrup,**

er født samme Sted 13. 6. 1894. Forældre: Husm. Jens Chr. Christensen, Blære, Hustru Mette Kirstine, f. Sørensen i Søttrup. Jens Peter Kristensen er gift med Ane Jensine Katrine, f. Ulstrup Jensen i København 9. 10. 1906. Forældre: Sadelmager Niels Jensen, København, Hustru Karen Marie, f. Schjønning i Søttrup. Bedsteførelde: FF Lmd. Mads Ulstrup Jensen, Løgsted. MM Maren Schjønning, Søttrup. I Ægteskabet er 6 Børn: Jenny 24. 4. 1927, Magnus 9. 2. 1929, Niels Godtfred 6. 3. 1930, Kristine 24. 5. 1935, Oluf 23. 11. 1937 og Holger Ejlf 7. 8. 1944. Jens Peter Kristensen overtog i 1925 Ejendommen, Matr. Nr. 14 c, efter sin Far med et Areal paa 18 $\frac{3}{4}$ Td. Ld. Faderen købte i 1863 Ejendommen med et Areal paa 9 Tdr. Ld., hvortil Resten i ca. 1900 blev tilkøbt fra en af Nyrupgaardene. Stuehuset er opført 1896, men siden restaureret, Kostalden er opført 1901 og Laden 1910. Faderen dræned og merglede Marken, og Jens Kristensen har drænet Kæret samt lagt fast Tag paa Kostalden. Hr. Kristensens Mor og Fru Kristensens Mor var Halvsøstre. Jens Kristensen har gennem 15 Aar kørt en Mælketur til Vestrup Mejeri. Normal Besætning i Dag er 12 Kreaturer, 2 Heste, 2 Søer samt Svin og Fjerkræ. Der findes tillige alle de nødvendige Maskiner og Redskaber.

**KRISTENSEN, KRISTIAN, Husm., Vestervang,
Vognsild pr. Østrup,**

er født i Gundersted 26. 3. 1895. Forældre: Gdr. Niels Chr. Kristensen, Haubro, Hustru Petrea. Bedsteførelde: FF Husm. Ole Bernhardt Kristensen, Haubro. FM Ane Kirstine. MF Gdr. og Sognefoged Søren Sørensen, Ejdrup. MM Maren. Kristian Kristensen er gift med Ane Kirstine, f. Nielsen i Foulum Sogn 5. 2. 1895. Forældre: Skrædder Niels Peter Nielsen, Foulum, Hustru Kirsten Marie. Bedsteførelde: FF Gdr. Mourits Chr. Nielsen, Foulum. FM Jerdemoder Kristiane. MF Gdr. Chr. Siver Kristensen, Foulum. MM Ane Kirstine. I Ægteskabet er 6 Børn: Konrad 5. 12. 1917, Aage 7. 12. 1919, Regnar 5. 9. 1921, Henry 5. 6. 1927, Ernst 5. 3. 1929 og Holst 2. 9. 1934. Kristian Kristensen købte i 1923 Ejendommen af Søren Sørensen med et Areal paa 19 Tdr. Ld. Bygningerne er opført 1917 efter Brand, og i 1952 blev der lagt fast Tag paa Uddusene. Marken er blevet merglet, og der er plantet Læhegn. Normal Besætning bestaar af 5 Køer + Opdræt, 2 Heste, 2 Søer samt Svin og Fjerkræ. Der findes ogsaa de nødvendige Maskiner og Redskaber, som Kristensen har anskaffet de fleste af.

**KRISTIANSEN, KRISTIAN, Husm., Højvang,
Aarup pr. Østrup,**

er født i Knudstrup, Vesterbølle Sogn, 22. 4. 1888. Forældre: Husm. Laust Pedersen, Vesterbølle, Hustru Sine, f. Kristiansen. Bedsteførelde: FM Ella Pedersen. MF Vognmand Chresten Mouritsen, Lund, Thorup, Simested. MM Mette Marie. Kristian Kristiansen er gift med Anne Marie, f. Nielsen i Fjeldsø, Gedsted Sogn, 8. 9. 1894. Forældre: Husm. Kristian Nielsen, Ulbjerg, Hustru Katrine Nikoline. Bedsteførelde: FF Landpost Niels Andersen, Ulbjerg. FM Anne Marie Kirstine. MF Gdr. Peder Svendsen, Svoldrup. MM Maren Kirstine Mikkelsdatter. I Ægteskabet er 12 Børn: Rigmor 18. 3. 1913, Astrid 17. 7. 1915, Edith 5. 6. 1917, Dagny 14. 8. 1918, Frode 5. 5. 1920, Marie 4. 10. 1923, Kronborg 8. 11. 1925, Era 12. 8. 1930, Ragna 27. 11. 1935, Flemming 1. 2. 1939 og Frank 31. 1. 1941, og

et Barn er død. Kristian Kristiansen købte i 1919 Ejendommen af sin Farbror Chr. Rytter med et Areal paa 25 Tdr. Ld., deraf er de 5 Tdr. Ld. Hede, som nu er opdyrket. Jorden er udstykket fra V. Aarupgaard. Stuehuset er bygget 1881 efter Brand, men siden restaureret, bl. a. med fast Tag. Kostald og Hestestald har Kristiansen opført først i Trediverne, og der er plantet Læhegn om Mark og Bygninger. Normal Besætning bestaar af ca. 14 Kreaturer, 2 Heste samt Svin og Fjerkræ. Der findes ogsaa de nødvendige Maskiner og Redskaber, som der ingen var af ved Overtagelsen. Kristiansen har i 31 Aar været Formand for Husmandsforeningen og blev i 1946 udnævnt til Æresmedlem. Kristiansen har tillige været Medlem af Sogneraadet, i Bestyrelsen for Mejeriet og Aars Slagtehus samt Formand for Forsamlingshuset. Kristiansen har endvidere i 31 Aar været Sekretær og Medlem samt en Overgang Formand for Aars Husmandskreds m. m. m.

**KRISTENSEN, NIELS CHR., Husm., Ny Lindholm,
Gislum pr. Østrup,**

er født i Sjøstrup, Aars Sogn, 4. 9. 1915. Forældre: Bmd. Kresten Kristensen, Binderup, Hustru Anna. Bedsteførelde: FF Gdr. Niels Chr. Kristensen, Binderup. FM Katrine. MF Husm. Nørgaard Sørensen, Skivum Hede. Niels Chr. Kristensen er gift med Esther, født Kristensen i Tandrup, Aars Sogn, 20. 9. 1918. Forældre: Bmd. Chr. Madsen Kristensen, Tandrup, Aars, Hustru Signe. I Ægteskabet er 4 Børn: Jørgen 16. 11. 1945, Bent 16. 10. 1947, Henning 23. 8. 1948 og Anna Birgit 23. 6. 1951. Niels Chr. Kristensen købte i 1943 Ejendommen, Matr. Nr. 7 f, af Vilhelm Fylgraf med et Areal paa 14 Tdr. Ld., der er udstykket fra Lindholm ca. 1928. Bygningerne er opført samme Aar, og normal Besætning er i Dag 8 Kreaturer, 2 Heste, 2 Søer samt Svin og Fjerkræ.



**KJÆR, KARL MARTINUS, Husm., Kællingtand,
Østrup,**

er født i Graarup, Ulstrup Sogn, 17. 3. 1890. Forældre: Husm. og Snedker Laurids Levantinus Kjær, Ulstrup Sogn, Hustru Maren Kirstine. Bedsteførelde: FF Snedker Hans Kjær. FM Hanne. MF Gdr. Niels Lassen, Graarup. Karl M. Kjær er gift med Else Marie, f. Christensen i Simested 11. 1. 1895. Forældre: Husm. Anton P. Christensen, Vokslev, Hustru Kristine. Bedsteførelde: FF Gdr. Chr. Madsen, Bislev. FM Else Kirstine. MF Arbm. Jens Laustsen (Valsted), Valsted Staun. MM Ane Helene Johannesdat-

ter. I Ægteskabet er 2 Børn: Laurids Peter 14. 12. 1923 og Stinne Anine 22. 1. 1926. Karl M. Kjær købte i 1928 Ejendommen, Matr. Nr. 2 c, af et Konsortium med et Areal paa 26 Tdr. Ld., hvorfra der paa samme Tid blev solgt 9 Tdr. Ld. Normal Besætning bestaar af 6 Køer + Opdræt, 2 Heste, 1 So samt Svin og Fjerkræ. Bygningerne er et ældre Vinkelhus, og Kjær har lagt Pandeplader paa Udhuset. Marken er blevet merglet, og der er installeret elektr. Lys. I 17 Aar har Kjær kørt en Mælketur til Vejstrup Mejeri. Jorden er oprindelig udstykket fra Kællingtandgaard.

KJÆR, MARIUS IBSEN, Gdr., Gislum Højgaard, Aars,

er født i Spandet 17. 7. 1900. Forældre: Anders Kjær, Spandet, Hustru Elisabeth. Bedsteforældre: FF Niels Kjær, Spandet. FM Margrethe. MF Jes Lund. MM Marie. Marius Kjær er gift med Ellen Katrine, f. Haubro i Svingelbjerg 28. 11. 1900. Forældre: Peder Jensen Haubro, Svingelbjerg, Hustru Ane Kirstine. Bedsteforældre: FF Jens Chr. Haubro. FM Mette Marie. MF Søren P. Pedersen. MM Ellen Katrine. I Ægteskabet er 4 Børn: Peder 21. 10. 1927, Arne 19. 12. 1930, Anna Lise 18. 3. 1934 og Evald Ibsen 18. 9. 1938. Marius Kjær overtog i 1926 Gaarden, Matr. Nr. 6 a, med et Areal paa 57 Tdr. Ld. Stuehuset er opført 1886, Lade og Kostald ca. 1900 og Kostalden 1886. Normal Besætning bestaar af 12 Køer, 12 Ungkreaturer, 1 Hest samt Traktor, 2 Søer, og der leveres ca. 50 Svin aarligt.

KJÆRGAARD, CARLO, Husm., Krogstrupminde pr. Østrup,

er født i Giver Sogn 1. 12. 1919. Forældre: Husm. Søren Kjærgaard, Lillevorde, Hustru Karen Kirstine. Bedsteforældre: FF Gdr. Niels Nielsen, Kjærgaard, Lillevorde. FM Lene. MF Husm. og Landpost Søren Andersen, Ejdrup. MM Marie. Carlo Kjærgaard er gift med Gudrun, f. Bach Frederiksen i Aars Vestermark 29. 5. 1919. Forældre: Gdr. Anders Bach Frederiksen, Durup Sogn, Hustru Dorthe. Bedsteforældre: MF Gdr. Søren Sørensen, Gunderstrup. MM Signe. I Ægteskabet er 3 Børn: Jørn Bach 10. 12. 1945, Karin Bach 28. 3. 1950 og Finn Bach 22. 3. 1952. Carlo Kjærgaard købte i 1945 Ejendommen af Karl Kilschak med et Areal paa 16 Tdr. Ld., der er udstykket fra Østrupgaard i 1923 og opført af Krogstrup. I 1923 blev der bygget et Vinkelhus, men i 1940 blev der bygget Lade. Normal Besætning bestaar af 5 Køer + Opdræt, 2 Heste, 3 Søer samt Svin og Fjerkræ. Der findes ogsaa de nødvendige Maskiner og Redskaber til Driften af et alsidigt Landbrug. Kjærgaard har merglet ca. 6 Tdr. Ld. samt restaureret Stuehuset og bygget nyt Hønsehus.

KROGH, ANDERS, Gdr., V. Aarupgaard pr. Østrup,

er født 8. 4. 1878 og død 15. 5. 1922. Forældre: Gdr. Mikkil Krogh, Torsgaard, Haubro Sogn, Hustru Johanne Kristine. Anders Krogh var gift med Maren, f. Nielsen i Krogstrupholm, V. Hornum, 28. 4. 1878. Forældre: Gdr. Anders Nielsen, Østrup, Hustru Karen, f. Sørensdatter. Bedsteforældre: FF Gdr. Niels Krogh, Østrup. FM Maren. I Ægteskabet er 5 Børn: Karen Margrethe 13. 1. 1909 og død 1936, Michael 3. 5. 1910, Knud 31. 1. 1912, Hans 11. 5. 1913 og Poul 12. 4. 1918. Anders Krogh købte i 1916 Gaarden af Jens Pedersen med et Areal paa 187 Tdr. Ld., hvorfra der siden er solgt 36 Tdr. Ld., idet en Datter i 1927 fik 20 Tdr. Ld., og siden er der solgt 16 Tdr. Ld. til Ny Aarupgaard. Bygningerne paa nær Stuehuset brændte i 1944, men

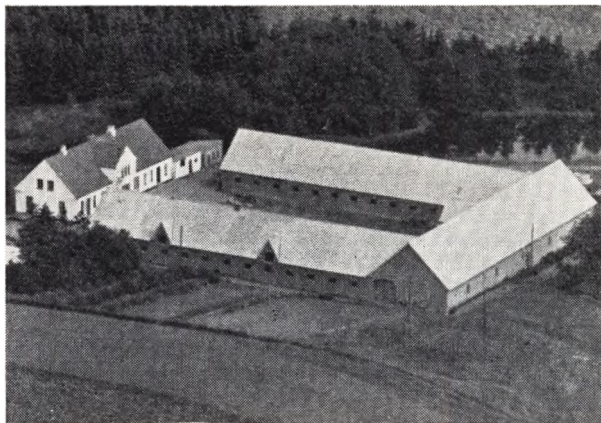

blev i 1945 genopført i deres nuværende Skikkelse, mens Stuehuset er opført 1915. Marken er i 1924 blevet merglet. Normal Besætning er i Dag ca. 80 Kreaturer, 6 Heste, ca. 150 Svin samt Fjerkræ. Der findes tillige alle nødvendige Maskiner og Redskaber, bl. a. Traktor. Da Anders Krogh købte Gaarden, var ca. 28 Tdr. Ld. Hede, men den er nu opdyrket. Siden 1935 har Sønnen Michael bestyret Gaarden.



KROGH, POUL ANDERSEN POULSEN, Gdr., Fladkærgaard, Vestrup pr. Østrup,

er født samme Sted 20. 9. 1899. Forældre: Gdr. Anders Krogh Poulsen, Fladkærgaard, Hustru Semine Kristine. Bedsteforældre: FF Gdr. Poul Andersen Krogh, Vester Torsgaard, Haubro. FM Sofie. MF Gdr. Søren Jensen, Gislumgaard, Gislum. MM Kirsten Marie, f. Sørensdatter. Poul A. Krogh overtog i 1934 Gaarden, Matr. Nr. 3 a, efter sin Far med et Areal paa 65 Tdr. Ld. Bedstefaderen kom til Gaarden i 1849, da han blev gift med en Datter derfra, og Arealet var da ca. 85 Tdr. Ld., hvoraf en Del var Hede, som han fik opdyrket. Gaarden hørte tidligere sammen med Brandilsgaard i Vestrup, og denne er udstykket fra Fladkærgaard, da der i ældre Tid kun var 3 Gaarde i Vestrup, hvoraf Fladkærgaard var den ene. Ved Overtagelsen i 1934 blev der udstykket 20 Tdr. Ld. til en Broder. Normal Besætning bestaar af ca. 50 Kreaturer, 4 Heste, 60 Søer og Svin samt Fjerkræ. Der findes tillige de nødvendige Maskiner og Redskaber med Traktor. Stuehuset er opført 1908, Laden 1902, Kostalden 1920, og Hestestalden er bygget af

flere Gange, første Gang ca. 1870 og sidste ca. 1908. Marken er blevet baade kalket og drænet samt en Del deraf merglet. Stuehuset blev i 1941 restaureret, og i 1939 blev der installeret elektr. Lys og Kraft samt anskaffet Malkemaskine. Krogh-Slægten er vidt forgrenet i Sognet, da Krogh har 9 Søskende.

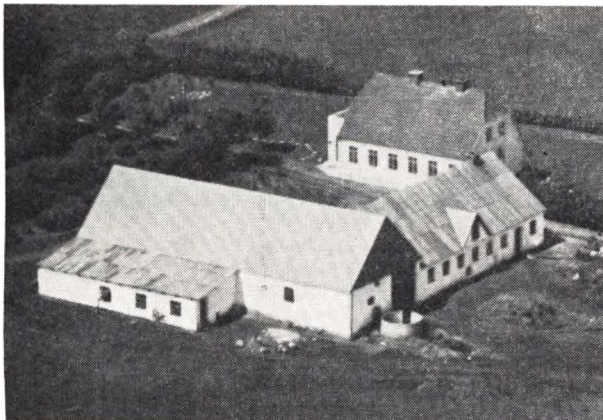

**KROGH, SØREN JENSEN POULSEN, Gdr.,
Sønderlund, Vestrup pr. Østrup,**

er født i Fladkærgaard, Vestrup, Vognsild, 10. 5. 1902. Forældre: Gdr. Anders Krogh, Fladkærgaard, Hustru Semine Kristine. Bedsteforældre: FF Gdr. Poul Andersen Krogh, Vester Torsgaard, Haubro. FM Sofie. MF Gdr. Søren Jensen, Gislumgaard, Gislum. MM Kirsten Marie. Søren Krogh er gift med Jenny, f. Larsen i Verre v. Randers 13. 6. 1914. Forældre: Gdr. Osvald Larsen, Nyrup, Gislum, Hustru Magdalene. Bedsteforældre: FF Murer Jens Larsen, Aalborg. MF Gdr. Hans Peder Højbjerg, Ammel Hede. MM Johanne. I Ægteskabet er 5 Børn: Anders 30. 9. 1934, Knud 23. 4. 1936, Jørgen 19. 1. 1939, Magdalene 21. 3. 1942 og Anita 1. 8. 1947. Søren Krogh overtog i 1931 Jorden af sin Far og opførte Ejendommen med Udhusene i 1931 og Stuehuset i 1933. Arealet var 20 Tdr. Ld., der er udstykket fra Fladkærgaard, men der er siden tilkøbt 15 Tdr. Ld. fra Anders Andersens Gaard i Vestrup. Marken er blevet drænet og merglet, og normal Besætning udgør i Dag 23 Kreaturer, 4 Heste samt Svin og Fjerkræ. Der er ogsaa installeret elektr. Lys og Kraft samt anskaffet de nødvendige Maskiner og Redskaber. Fru Kroghs MF havde gennem mange Aar Højslev Mølle.

**LARSEN, KARL ARNE, Husm., Birkely,
Gislum pr. Østrup,**

er født i Brovst Sogn 22. 11. 1921. Forældre: Husm. Lars Chr. Larsen, Lerup Sogn, Hustru Katrine Kirstine. Bedsteforældre: FF Husm. Søren Larsen, Mølgaardsgade, Lerup Sogn. FM Karoline. MF Husm. Simon Andersen, Klithusene. MM Ane. Karl Larsen er gift med Olga Kjær, f. Hegelund i Lyng Tømmerby 24. 3. 1923. Forældre: Gartner Jørgen Hegelund, Lyng, Hustru Sine. Bedsteforældre: FF Husm. Anders Andersen, Hegelund, Lyng Tømmerby. FM Trine. MF Skipper Johan Kjær, Øsløvs pr. Vesløvs. MM Stine. I Ægteskabet er 2 Børn: Mona Hegelund 26. 2. 1947 og Flemming 25. 10. 1952. Karl Larsen købte i 1948 Ejendommen, Matr. Nr. 9 b Gislum, med et Areal paa 17 Tdr. Ld. Bygningerne er et ældre, men velholdt Vinkelhus, hvortil der i 1952 blev bygget et

Hønsehus, da det gamle blev forandret til Redskabs- hus. Marken er blevet merglet, og der er sat Ventilation paa Kostalden. Normal Besætning bestaar af ca. 6 Køer + Opdræt, 2 Heste, 2 Søer samt Svin og Fjerkræ. Der findes ogsaa de nødvendige Maskiner, hvoraf Larsen har anskaffet Selvbinder, Tærskværk m. m. Karl Larsen købte Ejendommen af Anton Gudiksen, og før har der været handlet meget med den.

**LARSEN, KRESTEN OTTO, Husm.,
Ny Dannevang, Østrup,**

er født i Skivum Sogn 4. 8. 1889. Forældre: Husm. Jens Nørgaard Larsen, Skivum Sogn, Hustru Else Marie. Bedsteforældre: FF Gdr. Lars Larsen, Skivum. FM Inger. MF Gdr. Kresten Pedersen, Hjørdemaal, Thy. Chr. Larsen er gift med Alma Martine, f. Jensen i Højslev Mølle, Simested Sogn, 31. 10. 1898. Forældre: Møller Jens P. Jensen, Hustru Mette. Bedsteforældre: FF Albert Jensen, Samsø. MF Gdr. Jens Røum, Gedsted. MM Nielsine Katrine Marie. I Ægteskabet er 13 Børn: Else Marie 29. 5. 1920, Helga 1. 11. 1921, Jens Erik 16. 5. 1923, Svend Nørgaard 24. 11. 1924, Lis 25. 4. 1926, Harald 20. 6. 1927, Niels Juul 17. 12. 1928, Grethe 10. 5. 1930, Viggo 21. 9. 1931, Eva 18. 2. 1933, Lilly 7. 8. 1936, Kaj 24. 3. 1938 og Ruth 8. 9. 1940. Chr. Larsen købte i 1921 Jorden fra Dannevang og opførte i 1922 Bygninger. Normal Besætning bestaar af ca. 12 Kreaturer, 2 Heste samt Svin og Fjerkræ, og der findes tillige de nødvendige Maskiner og Redskaber til Driften. Marken har Chr. Larsen merglet, og Bygningerne, der i Begyndelsen bestod af et Vinkelhus, blev i 1930 udvidet ved, at der blev opført et fritliggende Stuehus, og det gamle blev saa lavet om til Kostald. Chr. Larsens FF stammer fra en Gaard i Skivum, der har været i Slægtens Eje gennem mange Aar, og den blev for en Del Aar siden delt mellem 2 Søskende.

LASSEN, CHR., Gdr., Kællingtandgaard pr. Østrup,

er født i Vester Felde pr. Vilsted 17. 4. 1907. Forældre: Gdr. Anton Lassen, Vester Felde Overgaard, Hustru Mette Kristine. Bedsteforældre: FF Gdr. Chr. Lassen, Oustrup. MF Gdr. Chr. Larsen, Tandrupgaard, Aars. Chr. Lassen er gift med Nina, f. Svendsen Eriksen i St. Binderup 5. 8. 1907. Forældre: Gdr. Chresten Svendsen Eriksen, f. i Barmer, Hustru Karen. Bedsteforældre: FF Skomager Erik Eriksen, Barmer. FM Inger. MF Smed Chr. Grøn Nielsen, Braarup. MM Marie. I Ægteskabet er 4 Børn: Inga 19. 1. 1933, Grethe 23. 3. 1936, Lis 28. 3. 1939 og Kirsten 14. 10. 1942. Chr. Lassen overtog i 1930 Gaarden, Matr. Nr. 1 a, af Anders Pedersen Aarup med et Areal paa 83 Tdr. Ld. Normal Besætning bestaar af 20 Køer + Opdræt, 2 Heste, 50 Svin samt Fjerkræ. Der er Nutidens Maskiner og Redskaber med Traktor. Bygningerne blev i 1884 flyttet, men brændte i 1889, og dette Aar er Lade og Stuehus samt Stalden opført, mens Kostalden er bygget af Lassen i 1935. Lassen har endvidere lagt fast Tag paa Lade og Hestestald. Fru Lassen stammer fra Lynderupgaard i St. Binderup. Gaardens Pris var i 1930 71.000 Kr. Arealet til Gaarden var tidligere større, da Nabogaarden samt 3 andre Ejendomme er udstykket herfra.

**LAURIDSEN, HOLGER ROSENDAL, Husmand,
Nedervang, Morum pr. Østrup,**

er født samme St. 2. 9. 1904. Forældre: Gdr. Niels Chr. Lauridsen, Gatten, Flejsborg, Hustru Kirstine Sørine. Bedsteforældre: FF Smed Thomas Lauridsen, Gatten, Flejsborg. MF Gdr. Therkil Kristensen, Ej-

drup. MM Karen. Holger Lauridsen er gift med Helga, f. Jensen i Sønderup Mølle 13. 2. 1910. Forældre: Møller Morten Gedde Jensen, Sønderup, Hustru Jensine Sørine Karoline. Bedsteforældre: FF Gdr. Jens Jensen (Degn), Sønderup. FM Maren. MF Husmand Søren Nymann Olsen, Thorsted. MM Mine. I Ægteskabet er 4 Børn: Ejgil 1. 7. 1935, Torben 28. 1. 1937, Leo 29. 10. 1941 og Ernst 31. 1. 1945. Holger Lauridsen overtog i 1934 Ejendommen efter sin Far med et Areal paa 21 Tdr. Ld. Lauridsens Far købte i 1901 Ejendommen af Jens Plejlstrup med et Areal paa 36 Tdr. Land, men i 1933 blev der solgt 15 Tdr. Land til Lauridsens Søster og Svoger, der opførte Ejendommen Overvang derpaa. Jorden er oprindelig udstykket fra Morumgaard. Stuehuset er ca. 100 Aar gammel, Hestestalden er opført 1902, Kostalden 1939 og Lauridsen har ogsaa lagt fast Tag paa alle Husene samt merglet Marken. Normal Besætning bestaar af 8 Køer, 12 Ungkreaturer, 2 Heste, 2 Søer samt Svin og Fjerkræ. Lauridsen har endvidere anskaffet de nødvendige Maskiner og Redskaber, samt inst. elektr. Lys og Kraft. Holger Lauridsen har i flere Aar kørt en Mælketur.



LAUSTSEN, AAGE, Gdr., Enggaarden, Morum pr. Østrup,

er født i Farsø Sogn 1. 1. 1916. Forældre: Gdr. Morten Laustsen, Farsø, Hustru Kristine. Bedsteforældre: FF Gdr. Jens P. Laustsen, Vognsild. FM Dorthea. MF Gdr. Peder Jensen, Fragtrup, Farsø. MM Kirstine. Aage Laustsen er gift med Elin, f. Holst Byrialsen i Farsø, Fredbjerg, 19. 10. 1919. Forældre: Gdr. Jens Holst Byrialsen, Vesterbølle, Hustru Dorthea. Bedsteforældre: FF Gdr. Chr. Byrialsen, Støttrupgaard, Farsø. FM Antomine, f. Holst. MF Gdr. Jens Dollerup, Thorupgaard, Farsø. MM Mathilda, f. Møller. I Ægteskabet er 2 Børn: Dorthe 25. 4. 1945 og Birthe 13. 11. 1947. Aage Laustsen købte i 1944 Gaarden af Christian Christensen, der nu Forpagter Lerkenfeldt med et Areal paa 42 Tdr. Land, der menes udstykket fra Bystrupgaard. Stuehuset er opført ca. 1860, Stald og Lade 1900 og Svine- og Hestestald 1941. Aage Laustsen har lagt fast Tag paa Stuehuset samt kalket en Del af Marken. Normal Besætning bestaar af 12 Køer + Opdræt, 4 Heste, 7 Søer samt Svin og Fjerkræ. Der findes de nødvendige Maskiner og Redskaber til Driften af et alsidigt Landbrug. Fru Laustsens MF ejede Thorupgaard i Farsø Sogn med et Areal paa ca. 500 Tdr. Land, hvorfra der siden er udstykket, og af dette Areal har Jens Dollerup opdyrket en stor Del.

Der skal nu rejses en Mindesten for Jens Dollerup i Mindelunden for Hedeopdyrkere i Frederiks v. Viborg.

LAUSTSEN, CHR., Gdr., Kærvang, Svoldrup pr. Farsø,

er født i Fandrup 7. 3. 1898. Forældre: Husmand Niels Chr. Laustsen, Fandrup, Hustru Kirstine, f. Larsen. Chr. Laustsen er gift med Maren, f. Jensen i Svingelbjerg, Vesterbølle, 4. 5. 1911. Forældre: Husmand Jens Jensen, Svingelbjerg, Vesterbølle, Hustru Kirstine. Bedsteforældre: FF Husmand Martin Jensen, Dommergaard, Farsø. FM Maren. MF Husmand Lars Larsen, Svingelbjerg, Vesterbølle. MM Maren. I Ægteskabet er 3 Børn: Herman 6. 2. 1934, Evald 17. 4. 1937 og Viggo 17. 3. 1939. Chr. Laustsen købte i 1947 Gaarden af Niels Liengaard med et Areal paa 23 Tdr. Land. Stuehuset er bygget ca. 1913 og Stald og Lade sidst i Tyverne. Normal Besætning bestaar af 2 Heste, 6 Køer, 8 Ungkreaturer, 2 Søer samt Svin og Fjerkræ. Der er de nødvendige Maskiner og Redskaber til Driften af et alsidigt Landbrug. Laustsen har før han købte Gaarden her haft 2 Ejendomme ved Lerkenfeldt.

LEMVIG, NIELS, Husmand, Nyrup pr. Østrup,

er født samme St. 4. 9. 1902. Forældre: Husmand Hans Lemvig, Hornum, Ulstrup, Hustru Ane Katrine. Bedsteforældre: FF Husmand Niels Lemvig, Ulstrup. FM Inge. MF Gdr. Chr. Grøn, Nyrup, Gislum. MM Sine. Niels Lemvig er gift med Henriette, f. Jensen i Aars Sogn 20. 7. 1910. Forældre: Husmand Jens Mar. Jensen, Simested, Hustru Karen Kirstine. Bedsteforældre: FF Gdr. Michael Vittrup Jensen, Simested. FM Henriette. MF Husmand Anders Nielsen, Støttrup, Hornum. MM Jensine. I Ægteskabet er 4 Børn: Ernst 26. 1. 1941, Eivind 5. 2. 1947, Niels Erik 28. 12. 1948 og Jens Anker 28. 12. 1948. Niels Lemvig overtog i 1933 Ejendommen Matr. Nr. 10 a efter sin Far med et Areal paa 9 Tdr. Land. Da Faderen i 1900 overtog Ejendommen var der et ældre Vinkelhus, men det brændte i 1938 og Bygningerne blev da opført i deres nuværende Skikkelse. Normal Besætning bestaar af 3 Køer + Opdræt, 2 Heste, 2 Søer samt Svin og Fjerkræ. Der er de alm. Maskiner og Redskaber. Paa Marken er fundet en Lur fra Broncealderen. Lemvigs Far har kultiveret ca. 2 Tdr. Land Mose og gammel Skov.

LUND, AAGE NIELSEN, Gdr., Søndervang, Gislum pr. Østrup,

er født i Durup Sogn 1. 7. 1908. Forældre: Gdr. Jens Nielsen Lund, Lille Binderup, Hustru Maren. Bedsteforældre: FF Gdr. Kresten Nielsen, Kgs. Thisted. FM Maren. MF Gdr. Jakob Christensen, Sønderup. MM Ane Kirstine. Aage Nielsen Lund er gift med Gerda, f. Sørensen i Ertbølle, Strandby, 22. 9. 1911. Forældre: Gdr. Niels Sørensen Lund, Ertbølle, Hustru Katrine. Bedsteforældre: FF Gdr. Søren Lund, Ulstrup, MF Gdr. Mads Andersen, Ertbølle. MM Kristiane. I Ægteskabet er 2 Børn: Gudmund 15. 5. 1946 og Herluf 14. 3. 1949. Aage Nielsen Lund købte i 1943 Ejendommen Matr. Nr. 5 b af Peter Gatten med et Areal paa 27 Tdr. Land, hvoraf en Del er udstykket fra Kællingtandgaard. Stuehuset er opført 1934, mens Udbygningerne er ældre. Nielsen har sat Ventilation paa Kostalden samt inst. elektr. Lys og Kraft. Normal Besætning bestaar af 16 Kreaturer, 2 Heste, 2 Søer samt Svin og Fjerkræ. Desuden findes de nødvendige Maskiner og Redskaber. Fru Lunds Føde-



gaard har været i Slægtens Eje gennem flere Generationer. Nielsen Lunds Fødegaard Bakkegaarden i Tøttrup har ogsaa været i Slægtens Eje gennem flere Generationer og ejes nu af 3 Søstre.

MADSEN, ERLING CHR., Husmand, Hedelykke pr. Østrup,

er født paa Toudal Mark, Ulstrup Sogn, 13. 5. 1922. Forældre: Husmand Søren Madsen, Hvalpsund, Hustru Edel. Bedsteforældre: FF Husmand Peder Madsen, Hvalpsund. FM Kirstine. MF Gdr. Mads Chr. Ejlersen, Blære. MM Kirstine. Erling Madsen er gift med Vera, f. Nielsen i Grynderup, Strandby Sogn, 20. 12. 1926. Forældre: Husmand Martinus Nielsen, Grynderup, Hustru Anna. I Ægteskabet er 1 Barn: Allis 28. 9. 1947. Erling Madsen købte i 1952 Ejendommen af Thorkild Hansen med et Areal med et Areal paa 14 Tdr. Land Matr. Nr. 1 f Østrup. Jorden er oprindelig udstykket fra Chr. Schjærings Gaard i Østrup og oprettet før 1911. Bygningerne er ældre, men vedligeholdte. Normal Besætning bestaar af 5 Køer + Opdræt, 2 Heste, 1 So samt Svin og Fjerkræ. Før Erling Madsen købte Ejendommen her drev han en anden Ejendom i Grynderup.

MADSEN, SIGURD, Gdr., Morum pr. Østrup,

er født samme St. 12. 3. 1904. Forældre: Gdr. Søren Anton Madsen, Morumgaard, Vognsild, Hustru Katrine. Bedsteforældre: FF Gdr. Mads Lassen Madsen, Morum, Vognsild. FM Ane Mette. MF Gdr. Anton Hansen, Vognsild. MM Katrine. Sigurd Madsen er gift med Astrid Marie, f. Larsen i Gislum 21. 12. 1911. Forældre: Lmd. Christian Larsen, Nyrup, Gislum, Hustru Bodil Marie. Bedsteforældre: FM Elisabeth Olsen. MF Lmd. Jakob Madsen, Nyrup, Gislum. MM Mette. I Ægteskabet er 3 Børn: Erland 22. 3. 1937, Krista 14. 10. 1939 og Martha 14. 8. 1941. Sigurd Madsen overtog i 1936 sin Fødegaard Matr. Nr. 10 a i Morum efter sin Far med et Areal paa 38 Tdr. Land. Madsens Far købte Gaarden 1900 af Niels Graarup. Stuehuset er opført ca. 1875, Kostalden 1908, Laden 1908, Hestestalden 1913 og Vognport m. m. 1928. Normal Besætning bestaar af 32 Kreaturer, 4 Heste, 3 Søer samt Svin og Fjerkræ. Der er tillige de nødvendige Maskiner og Redskaber til Driften af et alsidigt Landbrug. Jorden blev i 1924 merglet og Faderen har opdyrket et Par Tdr. Land Hede. Sigurd Madsens Slægt har gennem 3 Slægtled været Ejere af Morumgaard.

MIKKELSEN, HANS, Gdr., Granly, Kællingtand pr. Østrup,

er født i Svoldrup, Gislum Sogn, 7. 10. 1915. Forældre: Gdr. Jens Mikkelsen, Svoldrup, Hustru Ane Marie. Bedsteforældre: MF Lmd. Mads Mikkelsen, Svoldrup. MM Johanne Sofie. Hans Mikkelsen er gift med Meta, f. Jensen i Vognsild 17. 11. 1918. Forældre: Lmd. Anton Jensen, Østrup, Hustru Ane. Bedsteforældre: FF Gdr. Jens Jensen, Vognsild. MF Gdr. Mourits Hansen, Vognsild. I Ægteskabet er 2 Børn: Bente 18. 9. 1944 og Tove 26. 5. 1948. Hans Mikkelsen købte i 1945 Gaarden Matr. Nr. 1 c af Peder Christensen med et Areal paa 32 Tdr. Land, der oprindelig er udstykket fra Kællingtandgaard. Normal Besætning bestaar af 18 Kreaturer, 4 Heste, 25 Svin samt Fjerkræ. Bygningerne, der bestod af et Vinkelhus brændte 1920 og fra denne Tid stammer de nuværende Udbygninger, mens Stuehuset er opført efter Brand 1938. Hans Mikkelsens Fødegaard i Svoldrup Østergaard har gennem flere Generationer været i Slægtens Eje og det er nu en Broder der er Ejer af den. Fru Mikkelsens Fødegaard Kirkemosegaard har ligeledes været i Slægtens Eje gennem flere Generationer, men er nu solgt.

MOGENSEN, ARVID GUNNAR, Gdr., Kjeldgaarden, Østrup,

er født i Brorstrup Sogn 26. 5. 1915. Forældre: Gdr. Johan Mogensen, Brorstrup, Hustru Anne Johanne. Bedsteforældre: FF Arb. Ole Mogensen, Sverige. FM Sofie. MF Mathis Sørensen, Kragelund, Brorstrup. MM Marie. Arvid Gunnar Mogensen er gift med Anne Kirstine, f. Mortensen i Fjeldsø 18. 8. 1916. Forældre: Gdr. Niels Mortensen, Ettrup, Fjeldsø, Hustru Ane Marie. I Ægteskabet er 5 Børn: Leif 18. 2. 1937, Jytte Linda 27. 3. 1938, Sonja 23. 11. 1940, Anna 9. 6. 1943 og Henning 1. 12. 1946. Arvid Mogensen købte i 1939 Gaarden Matr. Nr. 4 q Østrup af Leo Jensen med et Areal paa 35 Tdr. Land, der i 1910 blev udstykket fra Mogens Jensens Gaard, men hele Arealet var da Lyng, og det var en Søn af Mogens Jensen der begyndte Opdyrkningen af det. De ældste Bygninger er opført 1910, men i 1933 brændte Gaarden og Bygningerne blev da genopført. Mogensen byggede i 1951 ny Kostald og i 1945 blev der bygget et Stykke til Laden. Normal Besætning bestaar af 10 Køer + Opdræt, 2 Heste, 2 Søer samt Svin og Fjerkræ. Der findes ogsaa de nødvendige Maskiner og Redskaber, hvoraf Mogensen har anskaffet de fleste. Marken er ogsaa blevet baade drænet og merglet.

MORTENSEN, ANDERS PETER, Gdr., Fredenslyst, Vognsild pr. Østrup,

er født i Kgs. Thisted 27. 3. 1906. Forældre: Gdr. Niels Chr. Mortensen, Østergaard, Kgs. Thisted, Hustru Karen Marie. Anders Peter Mortensen er gift med Anna Katrine, f. Andersen i Kgs. Thisted 5. 4. 1909. Forældre: Gdr. Niels Andersen, Kgs. Thisted, Hustru Frederikke. Bedsteforældre: FF Gdr. Niels Andersen, Kgs. Thisted. MF Chr. Hansen, Haverslev. MM Ane. I Ægteskabet er 1 Barn: Niels Erik 27. 9. 1944. Anders Peter Mortensen købte i 1934 Gaarden af Anders Byrialsen med et Areal paa 50 Tdr. Land. Stuehuset er opført 1914 og Udbygningerne 1912—14. Normal Besætning bestaar af 38 Kreaturer af rød dansk Malke race, 4 Heste samt Svin og Fjerkræ. Der findes de nødvendige Maskiner og Redskaber med Traktor, og der drives et alm. alsidigt Landbrug.

MORTENSEN, KARL, Gdr., Kællingtand pr. Østrup,
er født i Borregaard, Overlade Sogn, 19. 6. 1906. Forældre: Gdr. Morten Chr. Mortensen, Overlade, Hustru Else Marie. Bedsteforældre: FF Gdr. Jens Mortensen, Borregaard, Overlade. FM Birgitte, f. Andersen. MF Gdr. Kresten Jensen, Overlade. Karl Mortensen er gift med Karen, f. Pedersen i Løgstør 21. 11. 1905. Forældre: Arb. Jakob Pedersen, Brorup, Salling, Hustru Marie. Bedsteforældre: FF Husmand Hans Pedersen, Brorup. FM Karen Marie. MF Husmd. J. P. Jensen, Salling Sogn. MM Anna Katrine. I Ægteskabet er 8 Børn: Arne 27. 11. 1928, Egon 12. 10. 1930, Gerda 20. 9. 1932, Ellen 18. 9. 1934, Edith 22. 1. 1937, Henning 9. 2. 1939, Lilly 15. 11. 1940 og Niels 31. 7. 1943. Karl Mortensen købte i 1928 Ejendommen Matr. Nr. 1 d Kællingtandgaardene af Niels Nielsen med et Areal paa 24 Tdr. Land, der er udstykket fra Chr. Lassens Gaard. Normal Besætning bestaar af 6 Køer + Opdræt, 2 Heste samt Svin og Fjerkræ. Bygningerne er ældre, men Mortensen har lagt fast Tag paa Stuehuset. Karl Mortensen døde 1950 og siden har Fru Mortensen drevet Gaarden ved Børnenes Hjælp. Karl Mortensens Fødegaard har været i Slægtens Eje helt fra Høveriets Tid, men i 1908 blev den delt mellem Karl Mortensen og hans Bror.

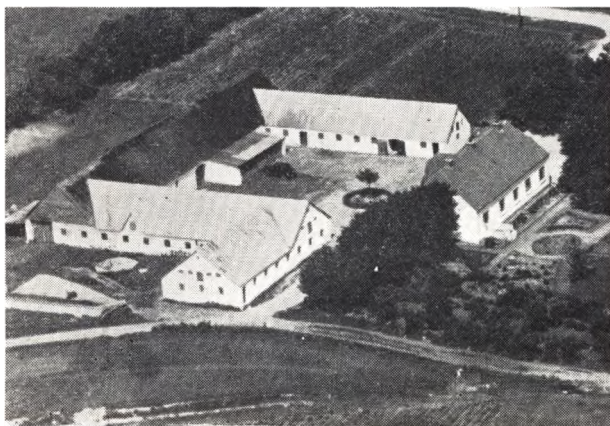

**MOSBÆK, HENRY, Gdr., Aahøjgaard,
Kællingtand pr. Østrup,**

er født i St. Binderup 27. 11. 1912. Forældre: Gdr. Chr. Mosbæk, St. Binderup, Hustru Johanne. Bedsteforældre: FF Gdr. Niels Mosbæk, St. Binderup. FM Katrine. MF Gdr. Kristian Overvad, St. Binderup. MM Karen. Henry Mosbæk overtog i 1951 Gaarden Matr. Nr. 2 a og 1 e efter sin Far med et Areal paa 80 Tdr. Land. Normal Besætning bestaar af 50 Kreaturer, 7 Heste, ca. 40 Svin samt Fjerkræ og alle Nutidens Maskiner med Traktor. Kostalden er bygget 1942, Svinestald og Hestestald ca. 1921, mens Stuehus og Lade er opført ca. 1910. Mosbæks Far købte Gaarden i 1916 efter først at have drevet en Gaard i Østrup. Mosbæks Slægt stammer fra St. Binderup og den Gaard har gennem flere Slægtled været i Slægtens Eje. Mosbæk Navnet stammer fra Mosbæk i Giver Sogn, hvor Bedstefaderen er født. Jorden er oprindelig udstykket fra Kællingtandgaard, som da var den eneste Gaard. I 1935 blev Gaarden Bækthøj udstykket herfra med et Areal paa 35 Tdr. Land.

**NIELSEN, AKSEL TH., Husmand,
Vestrup pr. Østrup,**

er født samme St. 14. 8. 1916. Forældre: Husmand

Jens Chr. Nielsen, Terslev, Hustru Jensine Marie. Bedsteforældre: FF Støberiarbejder Anders Nielsen, Nordrup. FM Maren Sofie. MF Gdr. Jens Vestergaard, Vestrup, Vognsild. MM Maren Katrine. Aksel Th. Nielsen er gift med Ella, f. Kjeldgaard i Østerbølle 7. 4. 1912. Forældre: Husm. Søren Kjeldgaard, Østerbølle, Hustru Maren, f. Kristensen. Bedsteforældre: FF Gdr. Morten Kjeldgaard, Østerbølle. I Ægteskabet er 2 Børn: Aage 11. 11. 1944 og Irma 3. 12. 1952. Aksel Th. Nielsen overtog i 1945 Ejendommen Matr. Nr. 21 efter sin Far med et Areal paa 15 Tdr. Land. Faderen købte i 1911 Jorden af Jens Vestergaard og opførte Ejendommen i sin nuværende Skikkelse. Normal Besætning bestaar af 6 Køer, 7 Ungkreaturer, 3 Heste, 2 Søer samt Svin og Fjerkræ. Der findes ogsaa de nødvendige Maskiner og Redskaber. Jorden var ved Oprettelsen gammel Hede, som er blevet opdyrket, saa den nu er i god Kultur. Jens Chr. Nielsen nyder nu sin Alderdom hos Sønnen og Svigerdatteren. Ved Oprettelsen kunde Jens Chr. Nielsen de første Aar kun føde 2 Køer, 1 Hest og et Par Grise, saa han maatte gaa ud paa Arbejde.

**NIELSEN, CHR. MADSEN, Gdr., Hulritsgaard,
Gislum pr. Østrup,**

er født i Vesterbølle 6. 8. 1888. Forældre: Simon Nielsen Haubro, Vesterbølle, Hustru Gertrud. Bedsteforældre: FF Niels Haubro, Vesterbølle. FM Else Marie. MF Jens Madsen. MM Inger Marie. Chr. Madsen er gift med Karen Kirstine, f. Jensen i Hulritsgaard, Gislum, 3. 2. 1889. Forældre: Chr. Jensen, Hulritsgaard, Gislum, Hustru Else Marie. Bedsteforældre: FF Jens Thomsen, Hulritsgaard, Gislum. FM Karen Kirstine. MF Peder Pedersen, St. Binderup. MM Gertrud Marie. I Ægteskabet er 3 Børn: Marius 18. 8. 1914, Alfred 29. 12. 1916 og Tage 18. 10. 1921. Chr. Madsen overtog i 1924 Gaarden Matr. Nr. 5 a efter sine Sviigerforældre med et Areal paa 22 Tdr. Land. Stuehuset er opført ca. 1850, Kostalden 1880, Hestestalden 1934 og Laden 1947. Gaarden er en gammel Slægtsgaard, der har været i Slægtens Eje ca. 150 Aar og det er nu 4. Generation, der er Ejer af den. Sønnen Alfred skal i Foraaret 1953 overtage den, saa det bliver 5. Generation der bliver Ejer af den. Normal Besætning bestaar af 8 Køer, 8 Ungkreaturer, 2 Heste, 2 Søer, og der leveres ca. 30 Svin aarlig.

**NIELSEN, JENS CHR., Gdr., Kærsgaard,
Nyrup pr. Østrup,**

er født i Brandgaard, Nyrup, Gislum, 17. 3. 1896. Forældre: Gdr. Peder Nielsen, Brandgaard, Nyrup, Hustru Kristine. Bedsteforældre: FF Gdr. og Sognefoged Niels Andersen, Solsiggaard, Nyrup. FM Johanne Marie. MF Gdr. Jens Chr. Grøn, Brandgaard, Gislum. MM Kirsten Marie. Jens Chr. Nielsen er gift med Signe Dorthea Kirstine, f. Siversen i Kærsgaard, Gislum, 8. 5. 1898. Forældre: Gdr. og Sognefoged Chr. Siversen, Hustru Kristiane. Bedsteforældre: FF Gdr. Jens Siversen, Jelstrupgaard, Haubro. FM Sidsel. MF Husejer Mads Madsen, Vognsild. MM Kristiane. I Ægteskabet er 5 Børn: Solveig Vera 30. 7. 1922, Kristian Peder Siversen 5. 6. 1927, Gudmun 25. 4. 1930, Jens 25. 4. 1930 og Anne Lise 7. 12. 1939. Jens Chr. Nielsen overtog i 1921 Gaarden efter sine Sviigerforældre med et Areal paa 76 Tdr. Land, hvorfra der siden er solgt 16 Tdr. Land. Fru Nielsens Bedstefar købte Gaarden ca. 1860, men da var Arealet 90 Tdr. Land, og siden har den været i Slægtens Eje. Fru Nielsen har siden sin Mands Død i 1951 drevet Gaarden med Sønnen Jens som Bestyrer. Stuehuset er

bygget 1863, Stalden 1898, Laden 1904, men Jens Chr. Nielsen har lagt fast Tag paa Laden og restaureret Stuehuset i 1918. Da Bedstefaderen overtog Gaarden var en Del af Arealet Hede, men det fik han opdyrket. Normal Besætning bestaar af 32 Kreaturer, 3 Heste, 3 Søer samt Svin og Fjerkræ. Der findes ogsaa de nødvendige Maskiner og Redskaber til Driften af et alsidigt Landbrug.

NIELSEN, JENS CHR. BACH, Landmand, Gislum, Aars,

er født i Gislum 23. 8. 1912. Forældre: Niels Nielsen Bach, Sjøstrup, Aars, Hustru Maren Kirstine. Bedsteforældre: FF Chr. Nielsen Bach, Sjøstrup. FM Nielsine. MF Jens Frederiksen, Lille Brøndum. MM Johanne Marie, f. i Sønderup. Chr. Bach er gift med Maren, f. Poulsen i Dølby, Salling, 22. 10. 1908. Forældre: Mathias Poulsen, Dommerby, Hustru Karen. Bedsteforældre: FF Hans Christensen. FM Ane Katrine. MF Thøger Knudsen. MM Maren. Chr. Bach overtog i 1948 Ejendommen Matr. Nr. 5 f med et Areal paa 18½ Td. Land, der ca. 1910 er udstykket fra Chr. Madsens Gaard, hvilket Aar ogsaa Bygningerne er opført. Chr. Bach overtog Ejendommen efter sin Far, der havde købt den 1921. Normal Besætning bestaar af 6 Køer, 6 Ungkreaturer, 2 Heste, 1 So, og der leveres ca. 20 Svin aarligt.

NIELSEN, JOHANNES, Landmand, Gislum pr. Østrup,

er født i Gislum 13. 2. 1911. Forældre: Mathis Nielsen, Gislum, Hustru Kristine. Bedsteforældre: MF Chr. Christensen (Degn). MM Karen. Johannes Nielsen er gift med Marie, f. Sørensen i Ringkøbing 1. 2. 1915. Forældre: Johannes Sørensen, Bøvling, Hustru Katrine. Bedsteforældre: MF Peder Edelskov. MM Marie. I Ægteskabet er 2 Børn: Henning 31. 8. 1940 og Grethe 24. 2. 1945. Johannes Nielsen overtog i 1949 Ejendommen Matr. Nr. 3 c med et Areal paa 17 Tdr. Land, der ca. 1903 blev udstykket fra Bakkegaard. Stuehus og Kostald er opført 1903 og Laden 1916. Normal Besætning bestaar af 6 Køer, 4 Ungkreaturer, 2 Heste, 1 So, og der leveres ca. 20 Svin aarligt.

NIELSEN, MAD S CHR. MIKKELSEN, Gdr., Østergaard, Svoldrup pr. Farsø,

er født samme St. 1. 3. 1909. Forældre: Gdr. Jens Mikkelsen Nielsen, Hustru Ane Marie. Bedsteforældre: FF Gdr. Niels Mikkelsen, Østergaard, Svoldrup. FM Maren. MF Husmand Mads Mikkelsen, Svoldrup. MM Johanne. Chr. Mikkelsen er gift med Jenny Margrethe, f. Nielsen i Morum, Vognsild, 7. 5. 1914. Forældre: Gdr. Martinus Nielsen, Morum, Vognsild, Hustru Kirstine, f. Christensen. Bedsteforældre: FF Post Jens Lyby Nielsen, Aars Sogn. FM Kirstine. I Ægteskabet er 2 Børn: Anne Marie 22. 8. 1945 og Margit 15. 2. 1947. Chr. Mikkelsen overtog i 1938 Gaarden efter sin Far med et Areal paa 50 Tdr. Land. Gaarden har været i Slægtens Eje mindst 3 Generationer og Udbygningerne er opført efter Brand 1933, mens Stuehuset er bygget 1898. Mikkelsens Far overtog Gaarden 1897 efter sin Far, og Arealet var tidligere større, da der er udstykket herfra. Normal Besætning bestaar af 35 Kreaturer, 3 Heste, ca. 50 Svin samt Fjerkræ. Der findes ogsaa alle Nutidens Maskiner og Redskaber med Traktor til Driften af et alsidigt Landbrug. Det er Faderen og Bedstefaderen der har opdyrket samt merglet Jorden.

NIELSEN, MARTIN, Gdr., Overgaard, Vognsild pr. Østrup,

er født i Sognet 28. 12. 1907. Forældre: Gdr. Chr. Peter Nielsen (Smed), Vognsild, Hustru Johanne Katrine. Bedsteforældre: FF Gdr. Niels Pedersen (Smed), Vognsild. FM Maren Kirstine. MF Husmand Erik Jørgensen, Haubro. MM Jensine. Martin Nielsen er gift med Gertrud, f. Ebdrup i Farsø, Holmegaard, 21. 10. 1912. Forældre: Gdr. Søren Ebdrup Nielsen, Ebdrupgaard, Farsø, Hustru Petra. Bedsteforældre: FF Gdr. Jens Ebdrup Nielsen, Ebdrupgaard. FM Gertrud. MF Gartner og Vejassistent Simon Simonsen, Løgsted. MM Maren. I Ægteskabet er 4 Børn: Christian Peter 21. 1. 1941, Finn 1. 3. 1945, Inger 30. 9. 1946 og Ove 8. 6. 1951. Martin Nielsen overtog i 1938 Gaarden efter sin Far med et Areal paa 55 Tdr. Land, hvorfra der siden er solgt 15 Tdr. Land. Martin Nielsens Far har bygget Gaarden 1912-13, da han byttede Jord med sin Nabo Søren Gislum, og før den Tid havde han Fødehjemmet i Vognsild, der havde været i Slægtens Eje gennem mange Aar. Bygningerne er de samme, dog blev der i 1926 lagt fast Tag paa. Normal Besætning bestaar af ca. 32 Kreaturer, 2 Heste, 2 Søer samt Svin og Fjerkræ. Desuden findes de nødvendige Maskiner og Redskaber med Traktor til Driften af et alsidigt Landbrug.

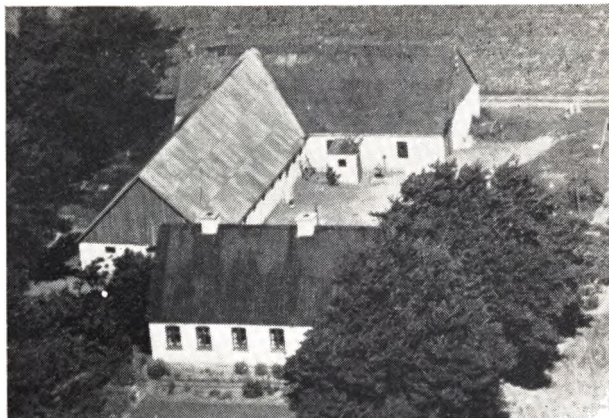

NIELSEN, NIELS CHR. BØGH, Gdr., Gislum, Aars,

er født i Mejlby, Brorstrup, 8. 9. 1879 og død 13. 1. 1941. Forældre: Hans Nielsen, Mejlby, Hustru Petrea. Bedsteforældre: MF Niels Sørensen Bøgh. MM Kirsten. Niels Chr. Bøgh Nielsen var gift med Agnes Karoline, f. Hansen i Aars 14. 5. 1896. Forældre: Jens Peter Hansen (Kjærgaard), Kjærgaard, Roum, Hustru Inger Marie, f. i Oustrup. I Ægteskabet er 2 Børn: Marie 5. 8. 1922 og Hans Kjærgaard 15. 8. 1925. Chr. Bøgh købte i 1914 22 Tdr. Land Matr. Nr. 5 e og opførte Bygninger her. Jorden er udstykket fra Chr. Madsen Nielsens Gaard. Siden Chr. Bøghs Død har hans Enke drevet den videre med Børnenes Hjælp indtil hun i 1952 afstod den til Sønnen Hans. Normal Besætning bestaar i Dag af 6 Køer, 2 Heste, 2 Søer, og der leveres ca. 20 Svin aarlig.

NIELSEN, NIELS CHR. JOSEPH, Gdr., Bredmosegaard, Vognsild pr. Østrup,

er født i Ettrup 1871. Forældre: Smed Lars Nielsen, Gedsted, Hustru Petrine. Niels Joseph Nielsen er gift med Anine Dorthea Kirstine, f. Christensen i Vanne-

rup, Farsø, 4. 9. 1879. Forældre: Husmand Chr. Christensen, Grønnerup, Strandby, Hustru Kirsten Marie. Bedsteforældre: FF Husmand Per Christensen, Grønnerup, Strandby. MF Husmand Niels Jensen, Vanne-
rup, Strandby. MM Gertrud Marie. I Ægteskabet er 3 Børn: Mary Kirstin 6. 7. 1905, Ane Marie 28. 3. 1911 og Lars Chr. Joseph 24. 10. 1919. Niels Joseph Nielsen overtog i 1910 Gaarden med et Areal paa 34 Tdr. Land, hvortil der siden er købt 10 Tdr. Land. Niels Nielsen købte Gaarden af Peter Møller. Stuehuset er opført 1902, Kostalden 1925, Laden 1914. Siden sin Mands Død har Fru Nielsen drevet Gaarden med Sønnen som Bestyrer. Normal Besætning bestaar af 4 Heste, 30 Kreaturer samt Svin og Fjerkræ. Der findes ogsaa de nødvendige Maskiner og Redskaber til Driften af et alsidigt Landbrug. Lars Nielsen er gift med Gerda Marie, f. Christensen i Svoldrup, Vognsild, 22. 12. 1926. FF Karl Christensen, Grønnerup. FM Marie. MF Per Kristensen, Grønnerup. I Ægteskabet er 1 Barn: Linda 10. 11. 1949.



**NIELSEN, NIELS MARIUS, Gdr., Kællingtand
Mølle pr. Østrup,**

er født i Nyrup, Gislum Sogn, 13. 12. 1892. Forældre: Landmand og Murer Chresten Nielsen (Støttrup), Nyrup, Gislum, Hustru Kristine. Bedsteforældre: FF Træskomand Niels Støttrup, Binderup. MF Lmd. Chr. Toft, Sjøstrup. Niels Marius Nielsen er gift med Karen Kirstine, f. Christensen i Guldager 3. 2. 1888. Forældre: Lmd. Knud Christensen, Guldager, Hustru Ane Marie, f. Pedersdatter. Bedsteforældre: FF Gdr. Chr. Kjeldsen, Blære. FM Petrine. MF Lmd. Peter Guldager, Guldager. MM Kristine. I Ægteskabet er 1 Barn: Knud Aage 15. 11. 1917. Niels M. Nielsen købte i 1945 Gaarden Matr. Nr. 3 a af Hans Nielsen med et Areal paa ca. 40 Tdr. Land. Normal Besætning bestaar af 18 Køer + Opdræt, 4 Heste, 25 Svin samt Fjerkræ. Der findes ogsaa de nødvendige Maskiner og Redskaber. Stuehuset er bygget ca. 1905, Laden 1933, Kostalden 1942 og Hestestalden ca. 1850. Nielsen har muret Hvælvinger over Hestestalden samt restaureret Bygningerne og merglet ca. 10 Tdr. Land. Da Niels Nielsen blev gift købte han en Ejendom i Hverrestrup paa 11 Tdr. Land, som han drev til 1932, da han saa solgte den og købte Støttrupgaard med et Areal paa 25 Tdr. Land, hvor han opførte ny Kostald. Denne Gaard ejede han indtil han i 1945 byttede og fik Kællingtandgaard i Stedet. Sønnen Knud Aage blev i 1948 Medindehaver af Gaarden og han blev i 1941 gift med Elna Louise, f. Thomsen i

Vrejlev 18. 7. 1916. Forældre: Niels Emil Thomsen, Andrup v. Hobro, Hustru Anne Marie, f. Larsen. MF Peder Larsen, Thisted, Thy. I Ægteskabet er 2 Børn: Bent Støttrup 29. 11. 1946 og Egon Støttrup 10. 2. 1949.

**NIELSEN, OTTO MARINUS, Husmand,
Mikkelsborg, Østrup,**

er født i Gøttrup Strandby 22. 2. 1901. Forældre: Lmd. Søren Nielsen, Gøttrup, Hustru Karen Marie. Otto Marinus Nielsen er gift med Signe, f. Leegaard i Grønnerup Strandby 27. 2. 1911. Forældre: Lmd. Anders Chr. Leegaard, Fragtrup, Hustru Petrine. Bedsteforældre: FF Lmd. Jens Leegaard, Fragtrup. FM Maren. MF Lærer Pedersen, Grønnerup. MM Nielsine. I Ægteskabet er 5 Børn: Margit 8. 8. 1936, Lissy 28. 9. 1939, Inge 31. 1. 1944, Ruth 14. 12. 1947 og Linda 23. 5. 1951. Otto M. Nielsen købte i 1948 Ejendommen, Matr. Nr. 3 ah, af Chr. Jensen med et Areal paa 20 Tdr. Ld. Ved sit Giftermaal begyndte Nielsen som Cementstøber og Terrazzoarbejder i Farsø og byggede i 1941 2 Huse. Nielsen byttede saa Cementstøberiet med en Ejendom i Svingelbjerg paa 16 Tdr. Ld., og her installerede han elektr. Lys og Kraft samt anskaffede Tærskværk og Kværn, men saa solgte han denne og købte sin nuværende. Ejendommens Jord er oprindelig udstykket fra Østrupgaard med et Areal paa 5 Tdr. Ld., hvortil der siden flere Gange er tilkøbt mere Jord. Bygningerne er opført 1901, dog har Nielsen i 1951 bygget ny Lade, i 1952 Ajlebeholder, og i 1953 skal der bygges ny Kostald. Normal Besætning bestaar af 4 Køer + Opdræt, 2 Heste samt Svin og Fjerkræ. Nielsen har ogsaa her installeret elektr. Lys og Kraft. Fru Nielsens MF, Lærer Pedersen, har beplantet ca. 12—14 Tdr. Ld. Hede med Naaletræer, tillige med at han passede Lærergerningen, og han drev tillige Skoleloddens, som han byggede en Ejendom paa og afstod til sin yngste Søn, og da han holdt op med at være Lærer, købte han Jord og byggede sig en Ejendom.

**NIELSEN, SØREN KROGH, Gdr., Engvanggaard,
Svoldrup pr. Farsø,**

er født samme Sted 26. 6. 1910. Forældre: Gdr. Kresten Nielsen, Svoldrup, Hustru Karen. Søren Krogh er gift med Inga, f. Olesen i Haubro 27. 2. 1921. Forældre: Lmd. Martin Olesen,, Haubro, Vesterbølle, Hustru Trine. Bedsteforældre: FF Lmd. Chr. Olesen, Vesterbølle. FM Ane Katrine. MF Gdr. Peter Kærgaard, Haubro. MM Ane Marie. I Ægteskabet er 3 Børn: Bent 21. 4. 1944, Erik 1. 12. 1945 og Mona Kirstine, 15. 9. 1950. Søren Krogh overtog i 1950 Gaarden efter sin Far med et Areal paa 43 Tdr. Ld. Faderen købte Gaarden ca. 1900, af Hans Beck med et Areal paa 55 Tdr. Ld., men solgte siden en Del Hede fra ved Lerkensfeldt. Gaarden er en af de ældste i Sognet, og Stuehuset er ca. 100—200 Aar gammelt, mens Udbygningerne ligeledes er meget gamle paa nær Laden, som er opført af Nielsens Far. Denne har ogsaa opdyrket ca. 12—14 Tdr. Ld. Hede samt merglet Marken. Normal Besætning bestaar af ca. 30 Kreaturer, 5 Heste samt Svin og Fjerkræ. Der findes tillige de nødvendige Maskiner og Redskaber til Driften af et alsidigt Landbrug.

**NØRGAARD, JENS DALSGAARD, Gdr.,
Fruegaard, Vognsild pr. Østrup,**

er født i Sognet 26. 12. 1902. Forældre: Gdr. Peder Nørgaard, Gedsted Nørgaard, Hustru Laura. Bedsteforældre: FF Gdr. Niels Nørgaard, Gedsted Nørgaard.

FM Ane Marie. MF Gdr. Jens Dalsgaard, Gedsted. Jens Nørgaard er gift med Maren, f. Nielsen i Kjeldsensminde, Morum. Forældre: Gdr. Martinus Nielsen Aars, Hustru Kirstine Marie Ingeborg. Bedsteforældre: F FGdr. og Landpost Jens Lyby Nielsen, Aars. FM Kristiane. MF Husm. Peder Nørgaard Christensen, Østerbølle. MM Nielsine. I Ægteskabet er 2 Børn: Per 1. 7. 1939 og Stinne 10. 10. 1941. Jens D. Nørgaard overtog i 1938 Gaarden efter sin Far med et Areal paa 115 Tdr. Ld. Bygningerne er opført ca. 1900, Stuehuset ca. 1865, men Kostalden er blevet omforandret i 1952. Normal Besætning bestaar af 25 Køer + Opdræt, 5 Heste samt Svin og Fjerkræ. Der findes ogsaa de nødvendige Maskiner og Redskaber, blandt andet Traktor.

PEDERSEN, AXEL M., Gdr., Sternbogaard, Vognsild pr. Østrup,

er født i Gislum. Forældre: Lmd. Chr. P. Pedersen, Hustru Kirstine. Axel M. Pedersen er gift med Kristine, f. Bystrup i Vognsild 15. 12. 1911. Forældre: Gdr. Jens Chr. Bystrup, Vognsild, Hustru Oline Katrine. Bedsteforældre: FF Gdr. Niels Chr. Bystrup, Vognsild. FM Else Marie. MF Husm. Jens Laustsen, Rønbjerg. MM Gertrud. I Ægteskabet er 2 Børn: Jens Chr. Bystrup 30. 6. 1941 og Alfred 7. 1. 1946. Axel M. Pedersen overtog i 1940 Gaarden efter sine Svigerforældre med et Areal paa 42 Tdr. Ld. Gaarden har, siden den i 1840 blev frikøbt fra Lerkenfeldt, været i Slægtens Eje, og Bedstefaderen Jens Bystrup var den første i Slægten, der ejede den. I 1840 var en stor Del af Arealet Hede, men den er blevet opdyrket. Stuehuset er opført 1880, Kostalden 1925, Laden 1915 og Hestestalden ogsaa ca. 1915. Normal Besætning bestaar af 30 Kreaturer, 2 Heste samt Svin og Fjerkræ, og der findes ogsaa alle Nutidens Maskiner og Redskaber, bl. a. Traktor. Jens Bystrup har været Formand for Sogneraadet i 20 Aar, Amtsraadsmedlem i 24 Aar og blev udnævnt til Ridder af Dannebrog.

PEDERSEN, NIELS CHR., Husm., Kristiansminde, Nyrup pr. Østrup,

er født samme Sted 22. 3. 1914. Forældre: Husm. Kristian Pedersen, Binderup, Hustru Johanne. Bedsteforældre: FF Husm. Hans Pedersen, Binderup. FM Ane Kirstine. MF Niels Madsen, Aalestrup. MM Inge. Niels Chr. Pedersen er gift med Maren Katrine, født Christensen i Vestrup, Vognsild, 9. 2. 1922. Forældre: Gdr. Martin Ivar Christensen, Vestrup, Vognsild, Hustru Anine. Bedsteforældre: FF Gdr., Sognefoged og D.B.M. Iver Chr. Christensen, Vestrup, Vindblæs. FM Maren Katrine. MF Gdr. Jens Siversen Vestergaard, Morum, Vognsild. MM Karen. I Ægteskabet er 1 Barn: Alex Martin 15. 12. 1949. Chr. Pedersen overtog i 1937 Ejendommen efter sin Far med et Areal paa 18 Tdr. Ld. Pedersens Far købte Ejendommen i 1896, men Arealet var da ikke saa stort, og det var ældre Bygninger, og Besætningen bestod kun af 2 Køer, som ogsaa brugtes til Trækraft. Stuehuset er opført 1925, Laden 1911, men Pedersen har bygget helt ny Lade i 1937. Kostalden bestaar af det gamle Hus, der efterhaanden er blevet lavet om flere Gange. Normal Besætning bestaar af 7 Køer + Opdræt, 2 Heste samt Svin og Fjerkræ. Der findes ogsaa de nødvendige Maskiner og Redskaber. Fru Pedersens Fødegård har været i Slægtens Eje siden 1870, og Faderen har den stadig.

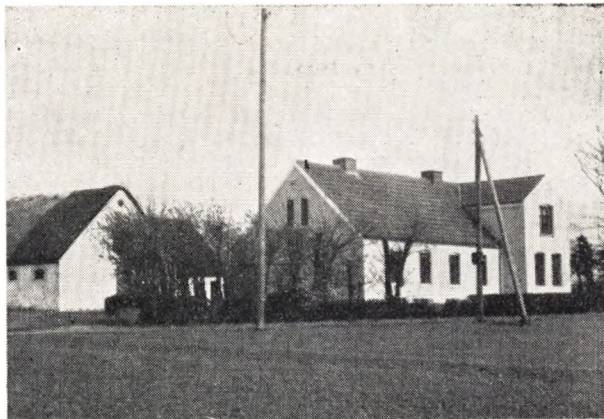

POULSEN, AKSEL, Husm., Mejlstrup pr. Østrup,

er født i Strandby 23. 11. 1912. Forældre: Husm. Peder Poulsen, Foulum, Hustru Johanne. Bedsteforældre: FF Husm. Poul Petersen, Foulum. FM Sofie. MM Cecilia Katrine. Aksel Poulsen overtog i 1946 Ejendommen, Matr. Nr. 1 k, efter sine Plejeforældre med et Areal paa 15 Tdr. Ld., der er udstykket fra Mejlstrupgaard 1907 til Anton Poulsen, og det er ham, der har opført Bygningerne. Normal Besætning bestaar af 6 Køer + Opdræt, 2 Heste samt Svin og Fjerkræ. Der er ogsaa anskaffet de nødvendige Maskiner og Redskaber. Aksel Poulsen har kalket Marken samt bygget Siloer og anskaffet Malkemaskine.



PEDERSEN, SIGURD AARUP, Hønseriejer, Bækhøj, Kællingtand pr. Østrup,

er født i Øster Aarup, Vognsild Sogn, 17. 7. 1908. Forældre: Gdr. Jens Pedersen, Øster Aarup, Vognsild, Hustru Else Johanne. Bedsteforældre: FF Gdr. Niels Chr. Pedersen, Øster Aarup. FM Else Kirstine. MF Købm. Ingvar Larsen, Vognsild. Sigurd Aarup Pedersen er gift med Rosa, f. Aagesen i Gøttrup 8. 6. 1912. Forældre: Gdr. Jens Aagesen, Øster Aarup, Vognsild, Hustru Else Marie. Bedsteforældre: FF Gdr. Søren Aagesen, Gl. Ullits. I Ægteskabet er 7 Børn: Jens Jørgen 28. 10. 1937, Else 23. 6. 1939, Niels Chr. 29. 8. 1941, Poul Erik 19. 10. 1945, Hans Ole 16. 10. 1947, Elisabeth 23. 11. 1949 og Birgit Johanne 21. 10. 1952. Sigurd Aarup Pedersen købte i 1935 Gaarden med et Areal paa 34 Tdr. Ld., der er udstykket fra Aahøjgaard, og Pedersen har selv opført Bygningerne

samt plantet. Der drives et stort Hønseri. Normal Besætning bestaar af 12 Køer + Opdræt samt Svin og ca. 2000 Høns og en Del Ænder. Der er Rugemaskine til 60.000 Æg samt alle Nutidens Maskiner med Traktor. Pedersen har ogsaa faaet Marken drænet og merglet. Aarup Pedersen stammer fra Øster Aarup i Vognsild, der har været i Slægtens Eje, siden den var Fæstegaard under Lerkenfeldt. Pedersens Far solgte denne Gaard under den første Verdenskrig og havde derefter et Par andre Gaarde, indtil han i 1918 købte Kattrupgaard i Testrup Sogn, og denne Gaard ejes nu af en Bror. I 1926 købte Fru Pedersens Far Øster Aarup. Der findes tillige her paa Bækthøj en stor Frugtplantage, og der ligger en lille Ejendom ved Siden af, som ogsaa hører til Bækthøj, og den er opført af Aarup.

POULSEN, MICHAEL, Gdr., Dalgaard, Svoldrup pr. Farsø,

er født samme Sted 11. 3. 1909. Forældre: Gdr. Peder Poulsen, Vesterbølle, Hustru Ane. Bedsteforældre: FF Gdr. Poul Pedersen, Vesterbølle. FM Maren. MF Gdr. Jens Byrialsen, Svoldrup. MM Elisabeth. Michael Poulsen er gift med Eleonora Kristine, f. Christensen i Foulum, Ullits, 3. 1. 1912. Forældre: Gdr. Anders Bertel Christensen, Foulum, Hustru Johanne Marie. Bedsteforældre: FF Gdr. Chr. Andersen, Foulum. FM Ane Andersdatter. MF Skrædder Niels Mortensen, Fandrup, Farsø. MM Maren. I Ægteskabet er 3 Børn: Birthe 16. 7. 1936, Ruth 25. 9. 1937 og Ida 25. 2. 1941. Michael Poulsen overtog i 1940 Gaarden, Matr. Nr. 5 c, efter sin Bror, der havde overtaget den efter sin Mor 1935. Faderen havde købt den 1880 af Hans Peder Nielsen. Arealet er 35 Tdr. Ld., hvoraf Poulsen har tilkøbt 5 Tdr. Ld., og Jorden er udstykket fra Vestergaard i Svoldrup. Stuehuset er opført 1908, Kostalden 1929, Laden 1930, Hestestalden 1951, og samme Aar blev der bygget til Laden. Normal Besætning er 30 Kreaturer, 2 Heste samt Svin og Fjerkræ. Der er ogsaa Nutidens Maskiner og Redskaber med Traktor. I 1930 begyndte Michael Poulsen en Ejendom paa 20 Tdr. Ld. i Fandrup, men flyttede i 1936 til en Gaard i V. Hornum paa 54 Tdr. Ld.

POULSEN, POUL KROGH, Gdr., Vestrup pr. Østrup,

er født samme Sted 20. 10. 1886. Forældre: Gdr. Jørgen Krogh, Fladkærgaard, Vognsild, Hustru Ane Marie. Bedsteforældre: FF Gdr. Poul Andersen Krogh, Vester Torsgaard, Haubro. FM Sofie. MF Husm. Mads Mejlstrup, Vestrup, Vognsild. MM Kristiane. Poul Krogh Poulsen er gift med Kirstine, f. Vestergaard i Vestrup, Vognsild, 5. 4. 1883. Forældre: Gdr. Jens Vestergaard, Vestrup, Vognsild, Hustru Maren Katrine, f. Sørensen i Næsby, Ranum. I Ægteskabet er 3 Børn: Marie 13. 8. 1914, Jørgine 28. 1. 1923 og Martin 28. 1. 1923. Poul Krogh overtog i 1914 Gaarden, Matr. Nr. 1 b, efter sin Far med et Areal paa 28 Tdr. Ld., der ca. 1849 er udstykket fra Vestrupgaard. Poul Kroghs Bedstefar købte Gaarden i 1853, men da var det halve af Arealet Hede, og Bygningerne bestod kun af et enkelt Hus i Bindingsværk. Besætningen var 1 Ko og nogle Faar. Bedstefaderen tilkøbte 7 Tdr. Ld. Hede, og han fik det meste af det opdyrket. Kroghs Far overtog Gaarden 1884, og han opdyrkede Resten af Heden samt byggede det første Stuehus i 1893 samt et Stykke til Laden i 1910. Poul Krogh købte i 1916 yderligere 3 Tdr. Ld., og han byggede i 1924 et tildels nyt Stuehus, Kostald 1927, Lade 1924 og Hestestald 1924 samt merglede hele Marken. Normal Besætning i Dag er 3 Heste, 11 Køer, 14 Ung-

kreaturer samt Svin og Fjerkræ. Poul Krogh har ogsaa anskaffet Nutidens Maskiner og Redskaber. Siden Moderens Død har Datteren Jørgine bestyret Huset for Faderen.



RASMUSSEN, THORVALD FERDINAND, Gdr., Søndergaard, Gislum pr. Østrup,

er født samme Sted 19. 6. 1902. Forældre: Gdr. Jens Chr. Rasmussen, Pugholm, Aars, Hustru Kirsten Marie. Bedsteforældre: FF Gdr. Frederik Rasmussen, Pugholm, Aars. MF Gdr. Thomas Thomasen, Gislum. MM Bodil Marie. Thorvald Rasmussen er gift med Maren Kirstine, f. Kristensen i Boldrup 14. 3. 1912. Forældre: Husm. Morten Kristensen (Stistrup), Boldrup, Hustru Marie Dorthea. Bedsteforældre: FF Husmand Chresten Nielsen Liltorp (Stistrup), Stistrup. FM Nikoline. MF Gdr. Niels Chr. Pejtersen, Hjedsgaarden, Vebstrup. MM Marie. I 1. Ægteskab er 5 Børn: Inga Elisabeth 3. 9. 1932, Jens Peter 3. 10. 1933, Anna 11. 3. 1935, Karl Elmer 1. 7. 1937 og Marius 22. 12. 1939. I 2. Ægteskab er 3 Børn: Poul Erik 3. 7. 1945, Kirsten Marie 14. 12. 1947 og Jens Ole 11. 7. 1951. Thorvald Rasmussen var i 1. Ægteskab gift med Julia Marie, f. Olsen i Braarup 1913. Forældre: Gdr. Anders Olsen, Braarup, Hustru Dorthea. Thorvald Rasmussen overtog i 1926 Gaarden efter sin Far med et Areal paa 45 Tdr. Ld. Faderen købte Gaarden 1895 af Frederik Andersen med et Areal paa 40 Tdr. Ld. og for en Pris af 15.900 Kr. Faderen byggede Svinestald og Garage 1904 og Laden paa samme Tid, mens Stuehuset er ca. 100 Aar gammel. Thorvald Andersen byggede i 1935 ny Lade og Kostald. Normal Besætning bestaar af 14 Køer + Opdræt, 5 Sører samt Svin og Fjerkræ. Desuden findes alle Nutidens Maskiner.

SIMONSEN, CHRISTIAN, Husm., Mejlstrup pr. Østrup,

er født i Vestrup, Vognsild, 22. 6. 1918. Forældre: Husm. Edvard Simonsen, Ranum, Hustru Kristine. Bedsteforældre: FF Forpagter Chresten Simonsen (Agersborg), Ranum. FM Dorthea. MF Husm. Poul Andersen, Svingelbjerg. MM Kirstine, f. Christensen. Christian Simonsen overtog i 1944 Ejendommen efter sin Far med et Areal paa 15 Tdr. Ld. Jorden er udstykket fra Nørre Mejlstrupgaard 1907 af Frederik Jensen, og Chr. Simonsens Far købte Ejendommen 1928. Ved Oprettelsen blev der kun bygget et Hus, men i 1912 blev der bygget ny Kostald og senere Tørvehus. Faderen har merglet Marken, og Chr. Simonsen har paabegyndt Dræning. Normal Besætning bestaar af 6 Køer + Opdræt, 2 Heste samt Svin og

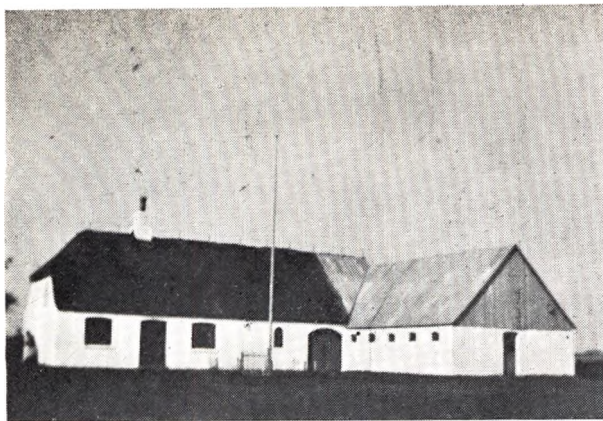

Fjerkræ. Der findes ogsaa de nødvendige Maskiner og Redskaber samt Traktor. Simonsen har ogsaa installeret elektr. Lys og Kraft samt aut. Vandværk.

SKIPPER, CHR., Gdr., Søgaard, Gislum, Østrup,

er født i Horsens v. Aalborg 16. 4. 1882. Forældre: Jens Anton Skipper, Hammer, Hustru Cecilie. Bedsteforældre: MF P. Chr. Pedersen. Chr. Skipper var gift med Marie, f. Christensen i Søgaard, Gislum, 17. 3. 1883 og død 1942. Forældre: Søren Chr. Nielsen, Durup, Nørager, Hustru Karen Marie. Bedsteforældre: FF Chr. Nielsen. FM Kristiane. I Ægteskabet er 8 Børn: Karen 14. 10. 1911, Søren 10. 2. 1913, Jenny 13. 2. 1915, Ninna 6. 6. 1918, Peter 3. 8. 1919, Dagny 1. 1. 1920, Gerda 23. 4. 1922 og Oda 22. 5. 1923. Chr. Skipper overtog i 1909 Gaarden, Matr. Nr. 4 b, efter sine Svigerforældre med et Areal paa 21 Tdr. Ld., der ca. 1845 blev udstykket fra Chr. Christensens Gaard. Stuehuset er opført 1859, Hestestalden 1895, Lade og Kostald 1914, og det er nu 3. Generation, der er Ejer af den. Chr. Skipper har siden tilkøbt 8 Tdr. Ld. Normal Besætning bestaar af 8 Køer, 10 Ungkreaturer, 2 Heste, 2 Søer samt Svin og Fjerkræ. Chr. Skipper har i 1940 bygget Materiel-, Hønse- og Tørvehus.

SVENDSEN, PEDER EJNAR, Bmd., Frøsang, Østrup,

er født i Oplev, Gravlev Sogn, 18. 5. 1904. Forældre: Husmand Otto Svendsen, Sønderup, Hustru Ane Kirstine. Bedsteforældre: FF Gdr. Svend Christensen, Sønderup. FM Petrea. MF Gdr. Henrik Danielsen, Oplev. MM Else. Peder Ejnar Svendsen er gift med Ane Marie, f. Jørgensen i Hvam Sogn 17. 1. 1903. Forældre: Arb. Niels Jørgensen, Ulbjerg, Hustru Kirsten. I Ægteskabet er 3 Børn: Jens Peder 6. 12. 1929, Edith Marie 5. 7. 1932 og Svend Erik 28. 6. 1941. Peder E. Svendsen overtog i 1922 Gaarden efter Anders Nielsen (Bivum) med et Areal paa 25½ Td. Land. Anders Bivum købte i 1898 Gaarden af Anton Pedersen, Vognsild. Fra Begyndelsen købte Knud Hansen en stor Hedeparcel fra Lerkenfeldt som han delte mellem sine 3 Sønner, og der blev Gaardene Nørgaard, Frøsang og Bakkegaarden oprettet. Der er siden udstykket ca. 3 Ejendomme fra Frøsang. Bygningerne er oprettet 1844, men flere Gange restaureret, bl. a. Stuehuset 1949, Kostalden 1941 og i 1925 blev der bygget ny Lade. Normal Besætning bestaar af ca. 20 Kreaturer, 2 Heste samt Svin og Fjerkræ. Der er blevet inst. elektr. Lys og Kraft samt anskaffet Maskiner. Ved Slægtsforskning er det blevet oplyst, at Svendsen Forfædre var Rakkere og »Torden kalven«

var en Fætter til P. E. Svendsen. De første af Slægten, man er fundet frem til var 2 Brødre der byggede et Dige for en Herremand og de erhvervede Navnet Svendsen.

SÆDERUP, NIELS, Gdr., Morum Vestergaard pr. Østrup,

er født i Barmer 17. 11. 1918. Forældre: Gdr. Chr. Andersen Christensen, Haverslev, Hustru Karoline. Bedsteforældre: FF Tømmer Peder Chr. Christensen, Haverslev. FM Ane Johanne. MF Gdr. Anton Sæderup, Drastrup, Frejlev. MM Petrea. Niels Sæderup er gift med Mette Marie, f. Sørensen Bundgaard i Thise, Salling 26. 12. 1924. Forældre: Gdr. Niels Sørensen Bundgaard, Thise, Hustru Nielsine. Bedsteforældre: FF Snedker Niels Sørensen, Hjerik. FM Mette Marie. MF Laust Bligaard, Breum. MM Thomine. I Ægteskabet er 3 Børn: Chresten 20. 8. 1947, Tove 20. 11. 1948 og Søren 10. 2. 1952. Niels Sæderup overtog i 1944 Forpagtningen af Morum Vestergaard og købte den i 1952 af sin Far med et Areal paa 116 Tdr. Land. Normal Besætning bestaar af 70 Kreaturer, 90 Svin, 4 Heste samt Fjerkræ. Der er alle Nutidens Maskiner med Traktor m. m. Sæderups Far købte i 1928 Gaarden af Jens Amtoft og Peder Markusen, der havde ejet den ca. 1 Aar. Ejeren før igen var Morten Kjeldahl, der havde den fra 1913 og havde købt den af Jens Siversen, hvis Hjem det var, og det er sidstnævnte der har opdyrket en Del af Jorden. Bygningerne er ældre paa nær Kostalden, der er opført 1916, mens Stuehuset er bygget 1880, men restaureret af Kjeldahl og belagt med nyt Tag i 1926. I 1952 blev der lagt nyt Tag paa Lade og i 1951 blev der bygget ny Heste- og Svinestald. MFF Niels Pedersen (Sæderup), Sæderup, Nøvling Sogn. MFM Kirstine, f. Krogh. MMF Niels Ullis, Mølbjerg, Ø. Hornum. MMM Karoline. FFF Chr. Andersen Christensen. FFM Anne Katrine. FMF Anders Bertelsen. FMM Karen Marie.



SØRENSEN, PEDER, Gdr., Nørgaard, Østrup,

er født i Sognet 28. 2. 1888. Forældre: Husejer Jens Poulsen Sørensen, Knudstrup, Vesterbølle, Hustru Else Marie, f. Pedersen i Bystrup. Bedsteforældre: FF Lmd. Søren Nielsen (Ulbjerg), Knudstrup. FM Edel. MF Gdr. Peder Nielsen, Bystrup. MM Mette Marie Andersdatter. Peder Sørensen er gift med Anna Marie, f. Jensen i Morum, Vognsild, 2. 2. 1896. Forældre: Gdr. Jesper Jensen, Louns, Hustru Nielsine Kirstine. Bedsteforældre: MF Lmd. Niels Nielsen (Graarup),

Morum, Vognsild. MM Anne Marie. I Ægteskabet er 2 Børn: Else Marie 21. 8. 1919 og Jens Egon 9. 2. 1931. Peder Sørensen købte i 1920 Gaarden af Niels Nielsen med et Areal paa 45 Tdr. Land. Normal Besætning bestaar af ca. 30 Kreaturer, 5 Heste, 30 Svin samt Fjerkræ. Der er ogsaa anskaffet de nødvendige Maskiner og Redskaber. Gaarden er 1844 udstykket fra Knud Hansens Gaard og kun 1/3 af Jorden opdyrket. Bygningerne brændte i 1919, men blev genopført i deres nuværende Skikkelse, dog er Laden blevet tilbygget og der er opført nyt Maskinhus. Marken er ogsaa blevet merglet og drænet. Peder Sørensen ejede før han købte Nørgaard sit Fødehjem i Østrup med et Areal paa 20 Tdr. Land, men denne er nu nedlagt.

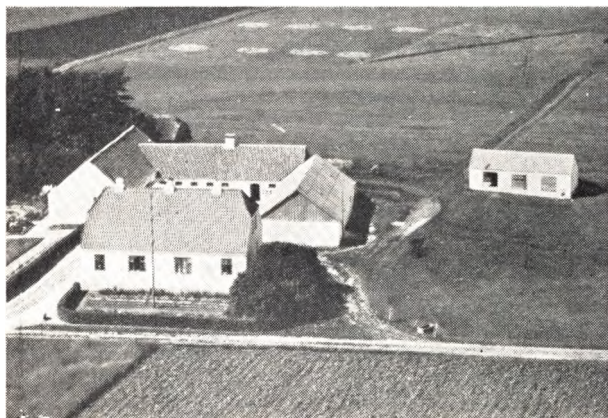

SØRENSEN, SØREN CHR., Gdr. Volbæksminde, Østrup,

er født i Binderup Sogn 18. 6. 1881. Forældre: Arb. Jens Chr. Sørensen, Haubro, Hustru Anne Mette, f. Jensen. Søren Chr. Sørensen er gift med Frederikke, f. Poulsen i Svoldrup, Vognsild 20. 6. 1890. Forældre: Gdr. Peder Poulsen, Svoldrup, Hustru Nielsine Kristine. Bedsteforældre: FF Gdr. Poul Pedersen, Vesterbølle. FM Maren. MF Lærer Frederik Klysner, Farsø. MM Else Marie. I Ægteskabet er 6 Børn: Holger 13. 7. 1940, Jensine 8. 3. 1915, Jens 3. 5. 1919, Per Poulsen 27. 6. 1923, Anna 14. 9. 1925 og Hans 4. 5. 1931. Søren Chr. Sørensen købte i 1911 Jorden Matr. Nr. 4 r, der er udstykket fra Mogens Jensens Gaard og opførte Bygninger. Arealet er 32 Tdr. Land og deraf var 20 Tdr. Land Hede, som Sørensen har opdyrket. Der blev begyndt med et lille Vinkelhus og kun 2 Køer og 2 Stude som blev brugt til Trækraft. Normal Besætning er i Dag 17 Kreaturer, 2 Heste samt Svin og Fjerkræ. Sørensen har endvidere anskaffet Nutidens Maskiner og Redskaber og i 1925 blev der bygget et fritliggende Stuehus, Kostald ca. 1921, Stald og Tørvehus 1914, mens Laden er opført 1952. Marken er blevet merglet og drænet og de første Aar arbejdede Sørensen fra April til November paa Banen og maatte saa sammen med sin Kone passe Bedriften i Fritiden. Siden 1950 har Sønnen Jens forpagtet Gaarden og samme Aar modtog Søren Chr. Sørensen og Hustru Hedeselskabets Sølvbæger for Hedeopdyrkning.

THOMSEN, POUL KROGH, Gdr., Risgaard, Nyrup pr. Østrup,

er født samme St. 31. 3. 1901. Forældre: Gdr. Niels

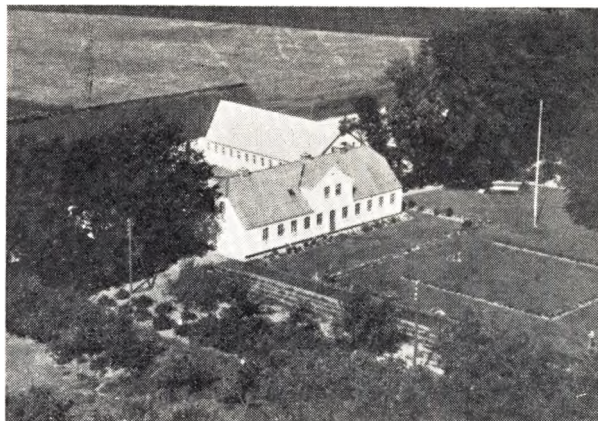

Thomsen, samme St., Hustru Else, f. Poulsen. Bedsteforældre: FF Gdr. Thomas Thomasen, Gislum. FM Bodil Marie. MF Poul Krogh, Fladkærgaard, Østrup. MM Sofie. Poul Krogh Thomsen er gift med Martha Petrea, f. Jørgensen paa Mols 2. 6. 1896. Forældre: Gdr. Peder Bach Jørgensen, Vrinnere, Hustru Ane Kirstine. Bedsteforældre: MF Husmand Jens Peter Sørensen, Vrinnere. MM Maren. I Ægteskabet er 1 Barn: Marius Juul 22. 12. 1939. Poul Krogh Thomsen overtog i 1931 Gaarden efter sin Far med et Areal paa 70 Tdr. Land. Thomsens Bedstefar kom til Gaarden 30. 12. 1857 og blev gift med Enken efter Hans Christensen. Thomas Thomsen ejede Gaarden til 1891 da hans Søn Niels overtog den. Faderen har opdyrket en Del Hede. For 125 Aar siden laa Gaarden, hvor Mosebo ligger, men den blev saa delt, og Gaarden her blev oprettet paa Udmarken. Stuehuset er opført 1882, men moderniseret i 1924, Kostald og Svinestald er bygget 1913 og Laden 1898, mens Hestestalden er i den gamle Lade og bygget ca. 1860. Poul Thomsen har bygget nyt Maskinhus i 1948 og Hønsehus først i Trediverne. Normal Besætning er i Dag ca. 50 Kreaturer, 2 Heste, 5 Søer samt Svin og Fjerkræ. Der findes ogsaa de mest nødvendige Maskiner og Redskaber, bl. a. Traktor.

THEILGAARD, CARL ESMANN, Gdr., Bjerggaard, Nyrup pr. Østrup,

er født i Binderup 14. 3. 1907. Forældre: Gdr. Niels Theilgaard, Binderup, Hustru Petrine. Bedsteforældre: FF Gdr. Severin Theilgaard, Binderupgaard. FM Maren. MF Gdr. Søren Jensen, Gislumgaard. MM Kirsten Marie. Carl E. Theilgaard er gift med Jenny, f. Poulsen i Haubro 15. 2. 1910. Forældre: Gdr. Anton Poulsen, Damgaarden, Haubro, Hustru Ane Kirstine. Bedsteforældre: FF Gdr. Poul Poulsen, Ullits. FM Sofie. MF Gdr. Chr. Andersen, Foulum. MM Katrine. I Ægteskabet er 2 Børn: Niels Erik 30. 10. 1935 og Henning Carsten 8. 9. 1950. Carl Theilgaard købte Gaarden Matr. Nr. 6 e, 12 c og 7 h med et Areal paa 28 Tdr. Land. Bygningerne var ældre og Jorden var ude af Drift. Bygningerne blev opført 1936 og Jorden er kommet i Drift og der er blevet anskaffet Nutidens Maskiner og Redskaber. Normal Besætning i Dag bestaar af 8 Køer + Opdræt, 2 Heste samt Svin og Fjerkræ. Carl Theilgaard stammer fra Binderupgaard, som Faderen imidlertid har solgt mens Modrens Fødegård Gislumgaard stadig er i Slægtens Eje. Fru Theilgaards Far, der var Uddeler i Haubro, købte Damgaarden i Haubro.

LOVNS SOGN (Lovns-Alstrup Kommune),

det mindste i Herredet, bestaar af en i Limfjorden (Lovns Bredning og Hvalpsund) udgaaende Landtunge, der ender mod S. i Knudshoved, mod V. i Bregnsø Hage (1610 Brendsøer), og er mod Land begrænset af Annekset Alstrup Sogn. Kirken ligger c. 18 km NØ for Skive og c. 31 km S. for Løgstør. De især mod S. højtliggende og meget bakkede Jorder (Skovbakke, 45 m), med høje Skrænter ud til Fjorden (Melbjærg Hoved, 26 m) er sandede og muldsandede. Den naturskønne Egn besøges af en Del Turister. Mod NØ. ligger den nu udtørrede Lovns Sø. Gennem Sognet gaar Landevejen fra Hvalpsund til Nibe samt Aars-Hvalpsund Banen.

Befolkning i 1921: 862 (1801: 201, 1850: 385, 1901: 546), boende i 190 Gaarde og Huse. Det saml. Hartk. (1905): 81 Td.; 24 Gaarde med 73 og 35 Huse med 8 Td. Hartk., samt 53 jordløse Huse. Ejds. (1920): 1366, deraf Jordv.: 529. Areal: 1151 ha, hvoraf (1919) besaaet med Rug 101 ha, Byg 3, Havre 192, Blands. til Modenhed 7, Kartofler 43, Foderroer 100; Brak udgjorde 76 ha, Grønfoder og Græsning 399, Haver o. l. 13, Tørvemoser 3, Skov 31, Heder og Lyngbakker 156, Vandar. 3. Kreaturhold (1922): 143 Heste, 635 Stk. Hornkv. (deraf 277 Køer), 2 Geder, 373 Faar, 679 Svin (1914: 554).

I Sognet Byerne: Lovns (1389 Lonnes, 1443 Lowns) med Kirke, Præstegaard, Skole (opf. 1913; midt i Sognet) og Forskole (opf. 1918), Kbmdshdl. og Ml. (paa Lovns Mark); Hole

(1442 Hwale) med Forsamlingshus (opf. 1897), Ml., Afholdshotel, Brugsforen., 2 Kbmdshdlr., Teglværk, Fællesmejeri (opr. 1909) og Andels-elektricitetsværk (opr. 1918); Hvalpsund Færgested (1449 Hwelpessund, 1688 Hvolpsunds fergested) med Overfart til Sundsøre, Anløbssted for Dampskibe, Markedspl. (Marked i Maj og Okt.), Fiskefryseri, Fiskerøgeri, Fiskeeksport, Kro, Jærnbane. og Posteksp.; Hvalpsund Færgested med Hole havde 1. 2. 1921: 62 Gaarde og Huse og 299 Indb. Ved Hvalpsund var der 1. 1. 1924 100 Fiskere, der ejede 75 Fartøjer (deraf 39 Motorf.) til Værdi 96.000 Kr. samt Redskaber for 177.000 Kr.; Værdien af Fangsten (deribl. 710 T. Sild) udgjorde 1923 311.000 Kr.; Fiskelejet Illersøre med Afholdshotel og Kbmdshdl. Saml. af Gaarde og Huse: Ovenskov (1470 Owensko, 1494 Awerskou, 1496 Owenskou), Skovgaarde (1502 Skougard, 1610 Sckouff), Torpgaarde (1610 Torp), Overgaard (1664 Offuergaard), Knud-dalhuse, Havbækhusse, Hessel, Skovhuse, Lingaarde (Liengde; 1610 Lindgardt). Hovergaarden Hessel (1391 Heszæl) har 11,8 Td. H., Ejds. 115, Jordv. 90; c. 178 ha, deraf Ager 143, Eng 31, Skov 1. Valørehage Afholdshotel. Skamris (1664 Schammeris), Gd.

Lovns S., een Sognekommune med Annekset, har Tingsted i Gedsted og hører under Rets- og Politikr. Hobro Kbst. m. m., Aalborg Amtstuedistr., Himmerlands Lægekr., Løgstør Skattekr., Gislum Hrd.s Vurderingskr., Amtets 4. Folke-

tingskr., 9. Forligskr. og 5. Udskrivningskr.' 346. Lægd. Kirken er selvejende.

Den højtliggende, uanselige Kirke bestaar af Skib og Kor samt Vaabenhus mod N. Skib og Kor, fra den senere Middelalder, med Bjælkeloft (Koret har dog Spor af tidligere Hvælving), er opf. af Munkesten, men Sydsiden er i ny Tid skalmuret med smaa Sten; Korbuen, af Mursten, er spids. Mod V. staar den nederste Del af et Taarn, væsentlig af raa Granit. Vaabenhuset, af Mursten, er fra nyere Tid. Altertavle fra 1. Halvd. af 17. Aarh. med nyt Maleri (en Kopi af C. Bloch: Opstandelsen). Prædikestol fra 1576 med rudeformede Felter. Fontekummen af Granit uden Fod. Lille sentgotisk Krucifiks ved Korbuen (c. 1500). Series Pastorum fra Beg. af 19. Aarh. Epitafium over Præsten Chr. Stisser, d. 1759.

Hessel blev af Vide Videsen 1391 pantsat for »Hungertrang« til Peder Andersen Munk, der 1396 fik kgl. Dom derpaa. Hr. Jens Terkelsen i H. nævnes 1411, Per Raa i Hesil 1470, Niels Mortensen i H. 1532. Hr. Jørgen Lykke fik 1567 Hessel i Mageskifte med Kronen; derpaa ejedes den af Niels Skram til Urup (d. 1601), 1603 af Chr. Lykke (d. 1614) og 1620 af hans Søn Iver L., men 1647 tilhørte den Vald. Daå (1661 kaldes den en Ladegaard, 19 Td. H., under Bonderup), fra hvem den 1670 for Gæld blev udlagt til Borgm. Chr. Spormann, der 1688 solgte den til Peder Rosenstands Enke Karen Foss, d. 1708, hvis Arvinger s. A. solgte H. (12, med Gods i alt 49 Td. H.) for 48 Rd. pr. Td. til Anders Mollerup paa Vestervig, d. 1733, som 1732 overdrog den (i alt 51 Td. H.) for 25½ Rd. pr. Td. til sin Broder Assessor Peder Mollerup til Vestervig. Denne solgte den 1734 ved Aukt. for 2150 Rd. til Gehejmekonferensrd. Vinc. Lerche, og den var saa forenet med Lerkenfeld, indtil den (15 Td. H., hvoraf 3 overført fra Lerkenfeld) med Tiender og

Gods (34 og 211 Td. H.) 1775 ved Aukt. efter Fru Lüttichau blev købt for 21.050 Rd. af hendes Sviigersøn Løjtn. Chr. Fr. Kaalund, d. 1804, der 1797 skødede den for 32.500 Rd. til Niels Sev. Würnfeldt, som 1799 afhændede den for 39.500 Rd. til Købmd. Niels Fr. Hillerup, der s. A. fik Bevill. paa at frasælge Godset uden Tab af Hovedgaardsfriheden, og 1800 solgte H. (15, 53 og 196 Td. H.) for 40.100 Rd. til et Interessentskab (Prokur. Jørg. S. Rommedahl, A. H. Rasmussen til Sejlstrup og Forv. Chr. Nislev paa Hessel), som 1801 ved Aukt. solgte H. (15, 33 og 105 Td. H.) for 16.000 Rd. til nævnte Hillerup, der 1802 skødede H. med Lovns og Alstrup Kirker m. m. til Bonden N. J. Aagaard fra Torum, d. 1807. Paa Aukt. efter ham købtes H. med Tiender m. m. 1808 for 9170 Rd. af Forv. N. Rostrup, d. 1821, som frasolgte en Del Parceller. Efter Udlæg hos hans Enke solgte Statsgældsdirektionen 1823 ved Aukt. H. med Tiender (11 og 33 Td. H.) m. m. for 3235 Rbd. Sølv til P. O. Holm og A. Christiansen, som 1829 afhændede den for 5600 Rbd. Sedler til J. L. Elle, d. 1863, hvis Søn H. C. Elle havde den til sin Død 1902, hvorefter den tilfaldt Frk. A. Elle og Svigersønnen J. Kr. Jensen, der nu ejer den. — Den ved Fjorden højt og smukt beliggende Hovedbygning, oprindl. af Bindingsværk, er efterhaanden til Dels blevet ombygget af Grundmur af J. L. Elle og er i 1 Stokv. Den ældre Bygning har vistnok ligget Nord for den nuv. paa en Banke, der til Dels er omgivet af Lavninger, og hvor der er oppløjet Murbrokker. Stuehuset brændte 1702.

Paa Knudshoved fandtes en hellig Kilde, kaldet Skt. Knuds Kilde eller Hellig Kilde.

Ved Ovenskovgaarde ligger den fredl. Kongshøj, Sognets største Gravhøj, c. 4 m høj. Næsten alle de øvrige, c. 50 Gravhøje, som kendes i Sognet, er mere eller mindre forstyrrede eller sløjfede.

ALSTRUP SOGN

(Lovns-Alstrup Kommune)

Anneks til Lovns, omgives af dette, Limfjorden (Hvalpsund), Fovlum og Ullis Sogne, Viborg Amt (Gedsted S., Rinds Hrd.), hvorfra det skilles ved Lerkenfeld Aa, og Limfjorden (Lovns Bredning). Kirken ligger ca. 20 km NØ. for Skive og ca. 30 km S for Løgstør. De for det meste højtliggende, bakkede Jorder (højeste Punkt Bavnehøj, 45 m) er sandede og sandmuldede. En Del Hede, især mod N., nu dog delvis beplantet. Gennem Sognet gaar Landevejen fra Nibe til Hvalpsund samt Aars-Hvalpsund Banen; Nordøstgrænsen berøres af Landevejen fra Løgstør til Viborg.

Befolkning i 1921: 337 (1801: 140, 1850: 260, 1901: 340), boende i 68 Gaarde og Huse. Det samlede Hartk. (1905): 70 Td.; 23 Gaarde med 60 og 25 Huse med 10 Td. Hartk., samt 11 jordløse Huse. Ejds. (1920): 681, deraf Jordv.: 375. Areal 1409 ha, hvoraf (1919) besaaet med Rug 119 ha, Byg 10, Havre 180, Blands. til Modenhed 4, Kartofler 59, Foderroer 75; Brak udgjorde 75 ha, Grønfoeder og Græsning 476, Haver o. l. 11, Skov 67, Heder og Lyngbakker 270, Klitarealer og Stenmarker 37, Vandar. 2. Kreaturhold (1922): 153 Heste, 569 Stk. Hornkv. (deraf 239 Køer), 547 Faar, 362 Svin (1914: 558).

I Sognet Byen Alstrup (1496 Alstrup) med Kirke, Skole (ombygg. 1923, Arkt. Vig-Nielsen, Viborg), Købmandshandel og Lovns-Alstrup og Ullis-Fovlum Kommuners Spare- og Laanekasse (opr. 1874; 31. 3. 1922 Indsk. 896,303, Reserver 42,475 Kr.). saml. af Gaarde og Huse: Illerisgaarde (1610 Ildriis), Kragøre Huse, Gedstedbro Huse. Gaarde: Hestbækgaard (1610 Hestbeck), V.- og Ø-Elkær (1443 Wæster Ællækiær), Tinggd., Strætgd., Østergd., Kaldal (1610 Kalldall), Lundgd. (1610 Lundgaardt).

Alstrup S., een Sognekommune med Hovedsognet, har s. Tingsted og hører under de s. Kredse som dette, samt 5. Udskrivningskr.' 345. Lægd. Kirken er selvejende.

Kirken bestaar af Skib og Kor, lavt Taarn mod V. og Vaabenhus mod S. Skib og Kor, med Bjælkeloft, er fra romansk Tid, af Granitkvadre paa Sokkel med Skraakant. Den rundbuede Sydportal benyttes endnu; af en Norddør findes ingen Spor, derimod ses paa Korets Nordside en oprindelig, lille (tilmuret) Dør. Eet oprindl. Vindue paa Korets Nordside og den ret høje Granitkorbue er bevaret. Det maaske i 14. Aarhundrede tilbyggede Taarn, af Granit og Munkesten og med hvælvet Underrum, der har Rundbue ind til Skibet, er i Beg. af 18. Aarh. gjort lavere, saa at dets Mure kun staar i Skibets Højde. Vaabenhuset, af gule Mursten, er fra Nutiden. Ny Altartavle, i hvis Midterparti den korsfæstede med Maria og Johs. fra c. 1450; en hertil hørende Maria Magdalenafigur hænger paa Nordvæggen. Prædikestol i tidlig Renæssancestil ligesom i Lovns. Romansk Granitfont. Klokke, med Minuskelindskr., fra 1481.

Fru Mette Ottedatter (Krummedige), Enke efter Poul Stigsen (Hvide), fik 1443 Tingsvidne om, at Tune Mølle hørte til V. Elkær, og 1464 tog Fru Birg. Poulsdatter (Hvide) Tingsvidne om, at Hans Poulsen (Hvide) indværgede Mølholm ved Gedstedbro med Lovhævd.

Mellem Alstrup og Lovns Byer, i Engdrag med Forb. med Fjorden, findes et Voldsted, hvorpaa Adjunkt Arthur Feddersen ved privat Udgravning 1883-85 skal have fundet Lerkar og Spor som af en nedbrændt Træbygning. Rime­ligvis hører det af Evald Tang Kristensen, Sagn og Overtro fra Jyll. (Kbh. 1883) p. 64, optegnede Sagn om en Borg ved Kaldal herhen.

Der kendes spredt i Sognet et stort Antal Gravhøje, nogle af dem sikkert hidrørende fra Stenalderen; mange er nu forstyrrede eller sløjfede. Hist og her har de ligget i Samlinger, saaledes NV. og N. for Alstrup samt tæt Ø. for denne By. Østligst i Sognet kendes to Langdysser samt, ved Strætgd., en nu sløjfet, men oprindelig meget stor Høj med anselig Jættestue,

til hvis mandshøje, 5 m lange Kammer, der sluttede sig til et lille Sidekammer, og som havde en 5 m lang Gang. Ø. for Alstrup ses 4 fredl. Gravhøje, den ene af disse paa Skel til Ullits

Sogn og meget stor, og ikke langt fra disse en femte. N. for Alstrup ligger den fredl. Bispehøj og under Hestbækgd. 3 fredl. Høje, deribl. den anselige Bavnehøj.

ANDERSEN, ANTON P., Gdr., Alstrup pr. Ullits

er født i Svendstrup 24. 10. 1890. Forældre: Gdr. Peder Andersen, Svendstrup, Hustru Martine. Bedsteforældre: FF Gdr. Anders Mogens, Svendstrup. MF Gdr. Anders Larsen, Frejlev. Anton Andersen er gift med Karen Kirstine, f. Andersen i Aars 8. 4. 1886. Forældre: Gdr. Anton Andersen, Aars, Hustru Sine, f. Nielsen. I Ægteskabet er eet Barn: Anna Lise 16. 4. 1926. Anton Andersen købte i 1923 Gaarden med et Areal paa 60 Tdr. Ld., deraf er 1½ Td. Ld. Skov. Normal Besætning er 4 Heste, 14 Køer + Opdræt, og der leveres ca. 60 Svin aarligt af eget Tillæg. I 1932 byggede Andersen Lade samt Heste- og Svinestald og i 1949 ny Kostald. Andersen er i Bestyrelsen for Ullits Landsmøje.



Arne Andersen og Hustru.

ANDERSEN, ARNE, Gdr., »Højstrup«, Hole, Hvalpsund,

er født i Nautrup 1. 12. 1914. Forældre: Gdr. Niels Kristian Andersen, Hustru Martine, f. i Salling. Bedsteforældre: FF Bmd. Kresten Andersen, Mors. MF Brolægger Jens Kristian Strøm, Vojens. MM Anne Marie. Arne Andersen er gift med Hilda, f. Pedersen i Tøndering 31. 3. 1922. Forældre: Vejmand Aksel Pedersen, Durup, Hustru Marie, f. i Sevel. Bedsteforældre: FF Peder Pedersen, Durup. FM Anne Marie. MF Bmd. Peder Poulsen, Sevel. MM Anne Marie. I Ægteskabet er tre Børn: Niels Kristian 20. 9. 1944, Gerda 1. 12. 1945 og Elin Kirsten 13. 1. 1949. Arne Andersen købte i 1950 Gaarden af Aage Mortensen og Godtfred Olesen med et Areal paa 39 Tdr. Ld., deraf er 5 Tdr. Ld. Plantage. Normal Besætning bestaar af 2 Heste, 8 Køer + Opdræt, og der leveres ca. 40 Svin

aarligt. Andersen havde fra 1943 en Ejendom paa 3 Tdr. Ld. i Nautrup i Salling, men solgte denne efter 4 Aars Forløb og købte derefter en anden Ejendom i Thise paa 16 Tdr. Ld., som han drev, indtil han overtog sin nuværende.

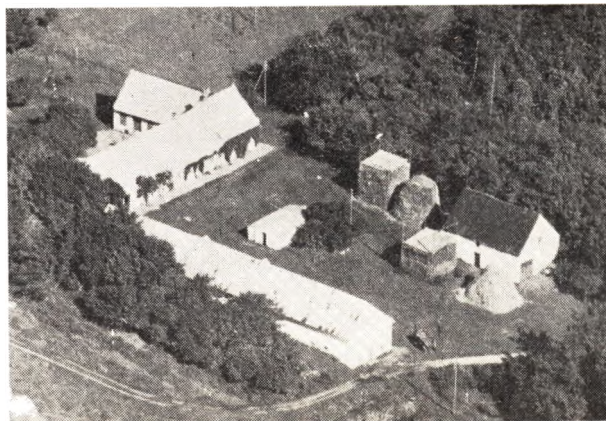

BUNDE, HJALMAR ALFRED, Gdr., Godthaab, Hestbæk pr. Ullits,

er født samme Sted 29. 3. 1875. Forældre: Johs. Andr. Bunde, Hustru Elisa Juliane, f. Kjeldsen. Bedsteforældre: FF Læge Bunde, Frederikssund. MF Godsejer Math. Kjeldsen, Lærkenfeldt, Østrup. MM Mette. Hjalmar Bunde er gift med Sofie Kristiane, f. Clemmensen i Holstebro 2. 7. 1889. Forældre: Gdr. Peder M. Clemmensen, Holstebro, Hustru Ingeborg, f. Termansen. Bedsteforældre: FF Hans Clemmensen, Sønderis, Lind. FM Cecilie, f. Dalgaard. MF Boghandler Kr. Termansen, Ribe. MM Sofie, f. Noach. I Ægteskabet er elleve Børn: Alfred Valdemar 3. 1. 1911, Oluf Helmer 2. 2. 1912, Meta Kirstine 6. 3. 1914, Frederik Emil 10. 12. 1916, Maja Ingeborg 29. 5. 1920, Peder Johannes 24. 8. 1922, Viktor 2. 2. 1925, Inge 5. 3. 1927, Gudrun 4. 3. 1929, Jytte 4. 6. 1931 og Marie 7. 9. 1935. Om Hjalmar Bundes Far fortælles, at han i 1868 købte Godthaab. Han var oprindelig Farmaceut paa Farsø Apotek, men gjorde Krigen med i 1864 og stod da i Skanse 2 paa Dybbøl den 18. April. Han, der var Løjtnant, blev taget til Fange og ført til Polen. Efter Hjemkomsten kom Bundes Far, der var en meget flot Skikkelse, ofte paa Godset Lærkenfeldt og blev saa i 1868 gift med Godsejer Kjeldsens Datter. Han startede derefter en meget omfattende Forretning i Hestbæk med Kolonial, Grovvarer samt Mølleri. Paa dette

Tidspunkt var der ingen Bane. saa Varerne maatte sejles hertil, og der fortælles, at der et Aar blev løst 80 Skibsladninger. Folk kom langvejs fra for at handle her, og en Juleaftensdags Formiddag blev der solgt 500 Potter Brændevin. Hjalmar Bunde overtog i 1909 Forpagtningen af Godthaab, og i 1918 blev han Ejer efter sin Far. Arealet er ca. 90 Tdr. Ld., deraf er 60 Tdr. Ld. under Plov, mens Resten er Eng, Hede og Beplantning. Normal Besætning bestaar af 5 Heste, 10 Køer + Opdræt, og der leveres ca. 40 Svin aarligt. I 1951 er der bygget ny Lade. De fleste af Børnene er nu gifte, men to Sønner og den yngste Datter er hjemme paa Gaarden.



**BUUS, KRISTEN, Gdr., »Hestbækgaard«,
Hestbæk pr. Ullits,**

er født i Sodring 25. 5. 1907. Forældre: Lmd. Niels M. Jensen, Sodring, Hustru Maren Buus. Bedsteforældre: FF Træskomand Mikael Jensen, Gullev. FM Kristine. MF Jens Buus, Aalborg. Kristen Buus er gift med Gerda, f. Byrialsen i Alstrup 3. 6. 1914. Forældre: Husm. Byrialsen. FM Anna. MF Brøndgraver Knud Jensen, Fjeldsø. MM Johanne. I Ægteskabet er tre Børn: Merrild 8. 9. 1940, Sonja 24. 7. 1943 og Niels Jørgen 12. 9. 1945. Buus købte i 1939 Gaarden af sin Far med et Areal paa 110 Tdr. Ld., hvoraf 45 Tdr. Ld. er under Plov og 2 Tdr. Ld. Plantage, mens Resten er Fjordbrinker og Hede. Normal Besætning bestaar af 5 Heste, 10 Køer + Opdræt, og der leveres ca. 50 Svin aarligt, 4 Søger samt 100 Høns. Arealet til Gaarden var tidligere større, da der i 1937 —38 blev udstykket 3 Ejendomme herfra med ca. 18 Tdr. Ld. til hver.

BUUS, NIELS, Forpagter, »Hessel«, Hvalpsund,

er født i Risgaard, Farstrup, 19. 9. 1898. Forældre: Gdr. Peter Buus, Risgaard, Farstrup, Hustru Severine. Bedsteforældre: FF Lars Buus, Risgaard. FM Elisabeth. MF Gdr. Anders Andersen, Grønholdt. MM Margrethe. Niels Buus er gift med Mette Kirstine, f. Pedersen i Valsted, Sebbersund, 22. 1. 1905. Forældre: Gdr. Kristen Pedersen, Valsted, Hustru Marie. I Ægteskabet er tre Børn: Peter 4. 5. 1929, Marie 24. 12. 1932 og Kirsten 11. 12. 1943. Niels Buus har været ved Landbruget bl. a. paa »Overgaard« paa Falster og »Stensgaard« paa Langeland og som Forvalter paa »Refsnæs«. I 1924 kom Buus til »Hessel« som Forvalter og blev efter 2 Aars Forløb Forpagter. Gaarden, der er en meget gammel Slægtsgaard, har gen-

nem flere Generationer tilhørt Slægten Elle Jensen, og dens nuværende Ejer er fhv. Højskoleforstander Elle Jensen, Skals Højskole, der nu bor i Overlund ved Viborg. Gaardens Areal er 300 Tdr. Ld., deraf er ca. 50 Tdr. Ld. Eng og 40 Tdr. Ld. Strand og Fæled samt 10 Tdr. Ld. Kraat og Plantage, mens Resten er Ager. Normal Besætning bestaar af 8 Heste, 36 Køer + Opdræt, og der leveres ca. 80 Svin aarligt.

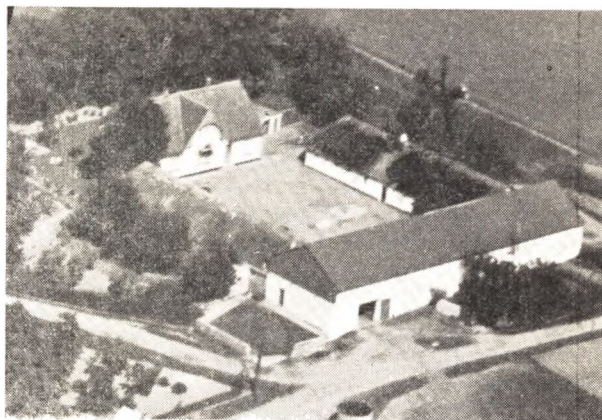

**CARLSEN, LAURITS, Gdr., »Ovenskovgaard«
pr. Hvalpsund,**

er født i Vester Hornum 2. 6. 1903. Forældre: Lmd. Chr. Peder Carlsen, Tandrup, Farsø, Hustru Kristiane. Bedsteforældre: FF Lmd. Laurits Carlsen, Lindholm. FM Else. MF Søren Christensen, Tandrup. MM Kristine. Laurits Carlsen er gift med Metha, f. Vestergaard i Aalestrup 21. 11. 1904. Forældre: Gdr. Søren Peder Vestergaard, Vestrup pr. Østrup, Hustru Jensine. Bedsteforældre: FF Lmd. Jens Vestergaard, Vestrup. FM Maren. I Ægteskabet er tre Børn: Ejnar 23. 8. 1932, Tage 27. 9. 1936 og Ruth 2. 10. 1940. Laurits Carlsen købte i 1942 Gaarden af Enkefru Gertrud Olesen med et Areal paa 63 Tdr. Ld., deraf er 53 Tdr. Ld. under Plov og 10 Tdr. Ld. Beplantning. Normal Besætning bestaar af 6 Heste, 16 Køer og 25 Ungkreaturer, og der leveres ca. 60 Svin aarligt og holdes 4 Søger. Carlsen har i Sommeren 1952 bygget en moderne Svinestald med Plads til ca. 100 Svin og med indbygget Kartoffelsilo til 100 Tdr. Kartoffler. Carlsen havde fra 1929 en Statsejendom i Vestrup, indtil han overtog Gaarden her, som har været i Slægtens Eje ca. 200 Aar.

**CHRISTENSEN, AKSEL HENRY, Vognmand,
Hvalpsund,**

er født i Tandrup pr. Farsø 11. 3. 1917. Forældre: Lmd. Daniel Christensen, Tandrup, Hustru Poulaine. Bedsteforældre: FF Arbm. Poul Christensen, Tandrup. FM Anne. MF Gdr. Christian Pedersen, Sotrup. MM Anne Marie. Henry Christensen er gift med Edith, f. Pedersen i Jerne 12. 11. 1921. Forældre: Fisker Marinus Pedersen, Hustru Semine. Bedsteforældre: FF Arbm. Anders Pedersen. Henry Christensen arbejdede ved Landbruget til sit 27. Aar og fik derefter Plads hos Vognmand Byrialsen i Nr. Rind i 1944, hvor han blev, indtil han begyndte her i 1949. Christensen har i 1952 købt en ny 5 Tons Bedford-Lastvogn. Han holder tillige en Del Høns samt fabrikerer en Del Cementsten.

**CHRISTENSEN, PEDER, Gdr., Hvalpsund
Møllegaard,**

er født samme Sted 3. 7. 1890 og død 17. 8. 1942. Forældre: Gdr. Kr. Christensen, Møllegaard, Hustru Else Marie. Bedsteforældre: FF Kresten Hansen, Lille Mølle, Strandby. Peder Christensen var gift med Marie, f. i Glerup 27. 10. 1892. Forældre: Gdr. Søren Kjeldahl, Glerup Østergaard, Hustru Anna Margrethe. I Ægteskabet er to Børn: Kresten 31. 8. 1917 og Søren 2. 8. 1921. Peder Christensen overtog i 1917 Gaarden efter sin Far med et Areal paa 42 Tdr. Ld. Normal Besætning bestaar af 3 Heste, 10 Køer + Opdræt og 11 Søer. Siden Faderens Død har Sønnen Kresten bestyret Gaarden for sin Mor. Christensen byggede i 1929 ny Kostald med Plads til 16 Kreaturer foruden Kalve og 12 Svinerum, og der blev tillige bygget Lade. I 1951 blev der anskaffet Traktor med de sædvanlige Maskiner og Redskaber. Her er endvidere stor Frugthave med ca. 50 Træer. Christensen var fra 1928—42 Sognefoged.

**DINESEN, VAGNER FILTENBORG, Husm.,
Louns pr. Hvalpsund,**

er født i Solbjerg, Mors, 8. 11. 1917. Forældre: Husmand Thorvald Dinesen, Solbjerg, Hustru Katrine, f. i Gullerup, Mors. Bedsteforældre: FF Møller Poul Dinesen, Solbjerg. FM Sidsel Marie. MF Husm. Peder Filtenborg, Gullerup. MM Karen. Vagner Dinesen er gift med Inga, f. Nielsen i Stistrup 28. 3. 1923. Forældre: Husm. Kristen Nielsen, Stistrup, Hustru Margrethe, f. i Louns. Bedsteforældre: FF Skrædder og Husm. Niels Peder Nielsen, Foulum. FM Kirsten Marie, f. i Foulum. MF Fiskehandler Peder Eriksen, Louns. MM Marie, f. i Louns. I Ægteskabet er tre Børn: Gretha 9. 9. 1944, Sonja 26. 12. 1945 og Rita 26. 7. 1951. Vagner Dinesen overtog i 1943 Ejendommen af Niels Dinesen, der havde ejet den siden 1926. Arealet er 15 Tdr. Ld. under Plov, og Besætningen bestaar af 2 Heste, 5 Køer og 4 Ungkreaturer, og der leveres ca. 15 Svin aarligt samt holdes ca. 2 Søer.

**ERIKSEN, AKSEL HERLUF, Fiskehandler,
Hvalpsund,**

er født i Sognet 8. 8. 1913. Forældre: Fiskehandler Peder Eriksen, Louns, Hustru Anne Marie, f. Hansen. Bedsteforældre: FM Margrethe Benedikte, MF Arbm. Jens Hansen, Louns. MM Maren Katrine. Aksel Eriksen er gift med Elly, f. Jensen i Ertbølle 16. 8. 1919. Forældre: Fisker Godtfred Jensen, Ertbølle, Hustru Kristine. Bedsteforældre: FF Fisker Jens Jensen, Ertbølle. FM Kamilla. MF Lmd. Villekold, Fjeldsø. MM Stine. I Ægteskabet er to Børn: Leif 27. 12. 1944 og Edith 20. 2. 1946. Aksel Eriksen overtog Forretningen i 1948 efter sin Far, der havde drevet den gennem 21 Aar. Aksel Eriksen arbejdede som Landmand, indtil han i 1943 gav sig til at fiske med egen Kutter, indtil han overtog Forretningen. I Begyndelsen havde han kun Cykle, som senere blev erstattet af Motorcykle, der igen er blevet erstattet af Varevogn. Eriksen har hver Dag en bestemt Tur i Hvalpsund Opland og er for Tiden ved at bygge Garage og Vaskehus. Eriksen er i Bestyrelsen for Skytteforeningen.

HANSEN, ANDERS, Husm., Hole, Hvalpsund,

er født i Gøttrup 13. 5. 1917. Forældre: Kirkebetjent Hans Kristian Hansen, Louns, Hustru Maren Johanne. Bedsteforældre: Husm. Anders Hansen, Louns. FM Monie. MF Kirkebetjent Søren Jensen, Handest. Anders Hansen er gift med Elise, f. Heilskov i Hole 6. 5. 1921. Forældre: Arbm. Otto Hansen, Hole, Hustru

Laura. Bedsteforældre: FF Arbm. Jens Hansen, Louns. FM Maren. MF Gdr. Søren Nielsen, Lundgaard, Alstrup. MM Marie. I Ægteskabet er tre Børn: Hans Otto 18. 8. 1945, Margit 15. 9. 1948 og Betty 22. 5. 1950. Anders Hansen købte i 1946 Ejendommen af Karl Nielsen med et Areal paa 15 Tdr. Ld., hvortil der siden er tilkøbt 1½ Tdr. Ld. Eng. Normal Besætning bestaar af 2 Heste, 6 Køer + Opdræt, og der leveres ca. 25 Svin aarligt samt holdes 1 So og 100 Høns. Hansen har indkøbt alle gængse Maskiner samt aut. Vandværk.



**HANSEN, HERMANN AUGUST, Husmand,
Hestbæk pr. Ullits,**

er født i Jelstrup 11. 8. 1912. Forældre: Husm. Ingvar Hansen, Jelstrup, Hustru Karen Marie. Hermann Hansen er gift med Anna Thyrrerstrup, f. Andersen i Hivorpap 9. 12. 1914. Forældre: Gdr. Søren Andersen, Sottrup, Hustru Astrid, f. i Krogstrup. Bedsteforældre: FF Fisker H. C. Hansen, Louns. FM Mette. I Ægteskabet er to Børn: Jens Ole Thyrrerstrup 20. 2. 1937 og en udøbt Pige 30. 9. 1952. Hermann Hansen købte i 1942 Ejendommen af Jens Vilstrup med et Areal paa 26 Tdr. Ld., deraf er 6 Tdr. Ld. Hede og Skov. Normal Besætning bestaar af 2 Heste, 5 Køer + Opdræt, og der leveres ca. 14 Svin og holdes ca. 2 Søer. I 1949 blev der bygget Hønsehus med Plads til 100 Høns. Senere er der bygget til Stuehuset samt Maskinhus. Hansen har gennem de 10 Aar, han har haft Ejendommen, forbedret Jorden samt anskaffet Maskiner.

HANSEN, HENRY, Husm., Alstrup pr. Ullits,

er født samme Sted 3. 11. 1907. Forældre: Kristen Hansen, Hustru Inger Marie. Bedsteforældre: FF Søren Hansen. FM Ane. Henry Hansen er gift med Dagny, f. Fyllgraf i Giver 11. 7. 1916. Forældre: Gdr. Anders Fyllgraf, Giver, Aars, Hustru Kristence. I Ægteskabet er tre Børn: Elin 4. 5. 1943, Grethe 3. 4. 1948 og Krista 15. 12. 1951. Henry Hansen overtog Ejendommen i 1938 efter sin Far med et Areal paa 24 Tdr. Ld., deraf er 2 Tdr. Ld. Eng og 1 Td. Ld. Hede. Normal Besætning bestaar af 2 Heste, 6 Køer + Opdræt, og der leveres ca. 20 Svin aarligt og holdes 3 Søer. Hansen har i 1939 ombygget Kostalden samt bygget nyt Stuehus i 1941.

HANSEN, NIELS KJÆR, Gdr., Alstrup pr. Ullits,

er født samme Sted 13. 8. 1885. Forældre: Gdr. Erik Kr. Hansen, Alstrup, Hustru Gertrud Marie. Bedste-



forældre: FF Gdr. Hans Christensen, Alstrup. FM Lene. MF Gdr. Jens Rytter, Alstrup. Niels Kjær Hansen er gift med Marie Magdalene, f. Pedersen i Odense 23. 7. 1893 og død 15. 1. 1942. Forældre: Blikkenslager Ole Jørgensen, Verninge, Hustru Karen. I Ægteskabet er fem Børn: Karen Margrethe 19. 4. 1922, Erik Kristian 24. 2. 1924, Verner 15. 9. 1925, Ejvind 28. 3. 1928 og Gerda Marie 25. 6. 1933. Niels Kjær Hansen overtog i 1913 Gaarden efter sin Far med et Areal paa 29 Tdr. Ld., deraf er 4 Tdr. Ld. Eng. Normal Besætning bestaar af 4 Heste, 8 Køer + Opdræt, 9 Søer, og der leveres ca. 100 Svin aarligt og holdes ca. 150 Høns. I 1923 byggede Hansen Lade, i 1929 Stuehus, og i 1935 blev der opført ny Kostald med Plads til 16 Kreaturer samt Opdræt og Svin. Der er endvidere bygget Hønsehus samt Maskinhus og Værksted. Hansen er for Tiden Medlem af Menighedsraadet samt i Bestyrelsen for flere Foreninger. Siden sin Kones Død har han haft en af Døtrene til at ordne Huset, og Sønnerne skiftes til at hjælpe med i Bedriften.



HANSEN, NIELS PEDER, Gdr., »Sandalsgaard«, Hole, Hvalpsund,

er født samme Sted 14. 3. 1911. Forældre: Hans Sørensen Hansen, Hustru Maren Katrine, f. i Oustrup. Bedsteforældre: FF Søren Hansen. FM Kirsten Marie, f. i Hole. MF Gdr. Niels Peder Kristensen, Oustrup. Niels Peder Hansen er gift med Gudrun Marie, f. Lund i Simested 27. 1. 1920. Forældre: Arbm. Peder Pedersen Lund, Simested, Hustru Maren Kirstine,

f. i Svingelbjerg. Bedsteforældre: FM Marie Lund. I Ægteskabet er fire Børn: Mona Katrine 5. 7. 1940, Hans Jørgen 24. 6. 1944, Birgit Kirstine 12. 8. 1945 og Verner 7. 12. 1946. Gaarden, der er bygget 1859, er en Udflyttergaard fra den oprindelige Slægtsgaard i Hvalpsund og er bygget af Bedstefaderen Søren Hansen, der afstod den til Sønnen Hans Sørensen Hansen i 1901. Niels Peder Hansen overtog den 1942 med et Areal paa 34 Tdr. Ld., deraf er 2 Tdr. Ld. Hede og Bakker. Normal Besætning bestaar af 2 Heste, 10 Køer, 15 Ungkreaturer og 4 Søer, og der leveres ca. 50 Svin aarligt og holdes ca. 100 Høns. Der var oprindeligt 10 Tdr. Ld. Kær, som nu efter Dræning er kommet i god Kultur, saa der allerede nu kan avles ca. 15 Tdr. Hvede pr. Td. Ld.

HANSEN, SØREN KRISTIAN, Husm., Skovbakke, Hvalpsund,

er født paa Sandalsgaard 1. 2. 1902. Søren Kristian Hansen er gift med Maren, f. Jensen i Gislum 21. 3. 1908. Forældre: Husm. Sigvald Jensen, Gislum, Hustru Jensine. Bedsteforældre: FF Gdr. Jens Jensen, Gislum. FM Marie. MF Gdr. Niels Tolstrup Jensen, Stistrup. I Ægteskabet er fire Børn: Jenny 1. 3. 1929, Gerda 7. 4. 1931, Bent 3. 4. 1934 og Inga 25. 8. 1938. Søren Kristian Hansen købte i 1935 Ejendommen af Lars Jensen med et Areal paa 15½ Td. Ld. I 1950 solgte Hansen 1½ Td. Ld. Kær, der laa ca. 4½ km fra Ejendommen. Normal Besætning bestaar af 2 Heste, 4 Køer og 3 Søer, og der leveres ca. 10 Svin aarligt. Hansen har i 1952 bygget ny Lade med Hestestald samt ombygget Kostalden og er ved at modernisere Stuehuset. Ejendommen ligger meget idyllisk med Udsigt over Limfjorden og lyngklædte Skovbakker.

HAUBRO, NIELS, Gdr., Gedstedbro pr. Gedsted,

er født i Svingelbjerg 15. 8. 1893. Forældre: Bmd. Søren Haubro, Svingelbjerg, Hustru Anne. Bedsteforældre: FF Gdr. Niels Haubro, Vesterbølle. FM Else Marie. MF Gdr. Jørgen Jørgensen. MM Maren. Niels Haubro er gift med Johanne, f. Dalsgaard i Bystrup 29. 12. 1896 og død 19. 8. 1948. Forældre: Gdr. Niels Dalsgaard, Bystrup og Hustru Maren. Bedsteforældre: FF Gdr. Frederik Dalsgaard, Bystrup. FM Johanne. MF Gdr. Søren Laustsen, Gørup. MM Mette Marie. I Ægteskabet er 2 Børn: Niels 8. 8. 1922 og Søren 16. 1. 1926. Niels Haubro købte i 1922 Ejendommen af Jens Frederiksen Dalsgaard, der var Fru Haubros Farbroder, med et Areal paa 20 Tdr. Land. Normal Besætning er 2 Heste, 6 Køer + Opdræt og der leveres ca. 25 Svin aarlig. I 1930 blev Kostalden omforandret, i 1932 blev der bygget nyt Stuehus, i 1935 byggedes en tildels ny Lade og endelig i 1937 et Maskinhus, samt Hønsehus. Fru Haubro døde i en ung Alder, saa Haubro har haft fremmed Husbestyrerinde indtil Sønnen Niels giftede sig og begyndte Maskinstation, og de bor her paa Gaarden, saa det nu er Svigerdatteren der forestaar Husførelsen.

HAUBRO, NIELS DALSGAARD, Traktor-Entrepreneur, Gedstedbro pr. Gedsted,

er født i Gedstedbro 8. 8. 1922. Forældre: Gdr. Niels Haubro, Gedstedbro, Hustru Johanne. Bedsteforældre: FF Bmd. Søren Haubro, Svingelbjerg. FM Anne. MF Gdr. Niels Dalsgaard, Bystrup. MM Maren. Niels Dalsgaard Haubro er gift med Tove, f. Grønning i Ranum 26. 11. 1930. Forældre: Købmand Anders Grønning, Foulum, Hustru Elvine. Bedstefor-

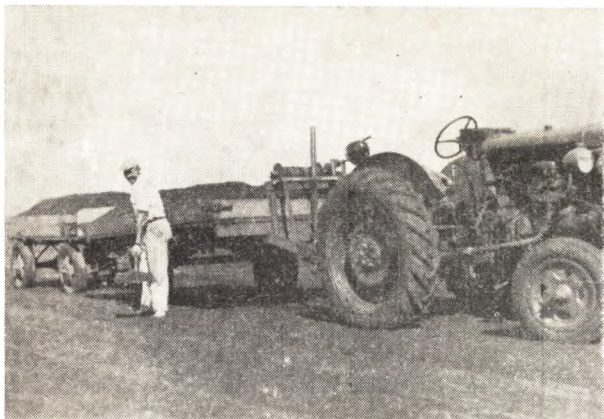

ældre: FF Gdr. Kresten Grønning, Munksjørup. FM Johanne. MF Husmand Th. Thomsen, Grynnerup. MM Maren. I Ægteskabet er 1 Barn: Hans 23. 11. 1951. I 1942 havde Haubro et Ophold paa Malling Landbrugsskole og tog derfra Plads paa Randersegnen. Haubro var siden paa Sofiesminde ved Aalestrup og kom derefter i 1947 til »Vadgaard« i Haubro, hvor der særlig lægges Vægt paa Frøavl med Fremavl. I Foraaret 1948 startede Haubro Maskinstation med 1 Traktor, men der er siden i 1949 anskaffet yderligere 1 Traktor og atter i 1951 en tredje Traktor. Til disse findes alle Nutidens Redskaber og fornylig er der købt en Staldgødningsspreder. Tillige driver Haubro Fabrikation af Formbrændsel, hvor der i Sæsonen er Arbejde til 5—6 Mand.



HESTBECH, HERMAN, Fiskehandler, Hvalpsund,

er født i Ullits 18. 5. 1912. Forældre: Arbm. Karl Hestbech, Hvalpsund, Hustru Kristine. Bedsteforældre: FF Jens Kristian Marinus Hestbech. FM Rosa. MF Husm. Anders Vittrup Mikkelsen, Overlade. MM Ane Kirstine. Herman Hestbech er gift med Hertha, f. Kristoffersen i Hvilsom 12. 7. 1921. Forældre: Lmd. Marinus Kristoffersen, Hvilsom, Hustru Amalie. Bedsteforældre: FF Mads Kristoffersen, Hvilsom. FM Mette Marie. MF Snedker Jens Henriksen. MM Julie Sofie. I Ægteskabet er to Børn: Sonja 3. 4. 1942 og Børge 18. 12. 1946. Herman Hestbech begyndte i 1932 som Fisker i Hvalpsund, men flyttede Aaret efter til Kolding, hvor han fiskede til 1935, hvorefter han sejlede med Fragtskibe fra Kolding saavel i Ind- som

Udland og var derefter med Passagerskib et Aar. I 1938 startede Hestbech saa Forretningen her, som han siden har drevet. Hestbech kører de 5 Dage om Ugen rundt paa Motorcykle og betjener sine Kunder.

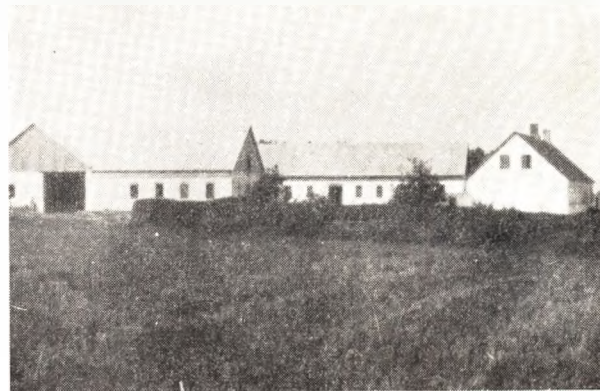

HOLM, JENS, Gdr., »Bauhøjgaard«, Hestbech pr. Ullits,

er født i Sognet 22. 3. 1895. Forældre: Gdr. Niels Holm, Bauhøjgaard, Hustru Anne Kristine. Bedsteforældre: FF Lærer Jens Holm, Alstrup. FM Lene. MF Gdr. Kristen Jensen, Thinggaard, Ullits. Jens Holm er gift med Maren, f. Jensen i Louns 10. 3. 1897 og død 7. 4. 1952. Forældre: Husm. Kristen Jensen, Louns Mark, Hustru Mette Kristine. I Ægteskabet er eet Barn: Arnold Kristian 25. 9. 1924. Jens Holm overtog i 1921 Gaarden efter sin Far med et Areal paa 118 Tdr. Ld., deraf er 40 Tdr. Ld. under Plov, 4 Tdr. Ld. Eng og 4 Tdr. Ld. Plantning, mens Resten er Hede og Strandareal. Normal Besætning bestaar af 4 Heste, 12 Køer, 12 Ungkreaturer, 4 Søer, 75 Høns, og der leveres ca. 50 Svin aarligt. I 1927 blev der bygget ny Kostald og i 1935 Lade og Hestestald. Stuehuset er ombygget 1910. Der findes i Dag alle Nutidens Maskiner. I 1949 blev der drænet ca. 4 Tdr. Ld. Eng. Holm er Medlem af Louns-Alstrup Sogneraad og har gennem 20 Aar været Medlem af Menighedsraadet og er for Tiden Formand for dette. Han har tillige været i Bestyrelsen for Brugsforeningen, Transformatorforeningen og har gennem 25 Aar været Organist i Louns og Alstrup Kirker.

JACOBSEN, REGNAR ESTRUP, Husm., Skovbakken, Hvalpsund,

er født i Svendstrup 20. 10. 1917. Forældre: Husm. Jacob Jacobsen, Svendstrup, Hustru Emma Amalie Estrup. Bedsteforældre: FF Husm. Kresten Jacobsen, Svendstrup. FM Sine. MF Husm. Andreas Estrup, Svendstrup. MM Johanne. Regnar Jacobsen er gift med Herdis, f. Filtenborg Dinesen i Solbjerg, Mors, 15. 5. 1925. Forældre: Møller Thorvald Dinesen, Solbjerg, Hustru Katrine Filtenborg, f. i Gullerup, Mors. Bedsteforældre: FF Møller og Husm. Poul Dinesen, Solbjerg. FM Sidsel Marie. MF Husm. Peder Filtenborg, Gullerup. MM Karen. I Ægteskabet er to Børn: Hugo 18. 2. 1946 og Judith 1. 4. 1951. Regnar Jacobsen købte i 1944 Ejendommen af Andreas Laustsen med et Areal paa 16 Tdr. Ld., deraf 3 Tdr. Ld. Kær og Lyng. Normal Besætning bestaar af 2 Heste, 5 Køer + Opdræt, 3 Søer, og der leveres ca. 10 Svin aarligt samt sælges en Del Smaagrise. Jorden var ved



Overtagelsen meget forsømt, men er nu kommet i god Orden. Saavel Jacobsen som hans Kone er meget sportsinteresserede og har begge ledet Gymnastikken i Hvalpsund, ligesom Jacobsen før Tiden er ivrig Fodboldspiller.



JENSEN, AKSEL P., Husmand, Hestbæk pr. Ullits,
er født i Skaarup 16. 11. 1924. Forældre: Arbm. Karl Kristen Jensen, Ravnkilde, Hustru Oline Marie. Bedsteforældre: FF Gdr. Karl Kristensen, Ravnkilde. Aksel P. Jensen er gift med Ninna, f. Christensen i Ladelund 17. 7. 1927. Forældre: Gdr. Chr. Christensen, Ladelund, Hustru Karen Andrea. Bedsteforældre: FF Gdr. Niels Christensen, Nyrup. FM Maren. MF Gdr. Niels Christensen, Fjeldsø. I Ægteskabet er eet Barn: Christian 5. 8. 1949. Aksel Jensen købte i 1950 Ejendommen af Jens Dalsgaard med et Areal paa 12½ Td. Ld. Normal Besætning bestaar af 2 Heste, 4 Køer + Opdræt, 3 Søer, og der leveres ca. 10 Svin aarligt. Jensen kører for Tiden en Mælketur til Hvalpsund Mejeri og hjælper ogsaa gerne til, hvor der er Arbejde.

JENSEN, ANDERS PEDER, Husm., Skovbakke, Hvalpsund,

er født i Iller 12. 10. 1886. Forældre: Fisker Anders Jensen, Illerisøre, Hustru Marie. Bedsteforældre: MF Fisker Anders Pedersen, Munkhøj. Anders Peder Jensen er gift med Karen Marie Andrea, f. Andersen paa Ejendommen 7. 12. 1889. Forældre: Søren Kristian Andersen, Hustru Anne Kristine. Bedsteforældre: FF

Anders Sørensen. FM Maren Birgitte. MF Gdr. Th. Nielsen, Hald. MM Karen Marie. I Ægteskabet er eet Barn: Inger. Anders Peder Jensen overtog i 1924 Ejendommen efter sin Svigerfar med et Areal paa 26 Tdr. Ld., deraf 7 Tdr. Ld. Hede og Plantage. Normal Besætning bestaar af 2 Heste, 6 Køer + Opdræt, og der leveres ca. 30 Svin aarligt. Ejendommen har gennem mange Aar været i Slægtens Eje og har tidligere hørt under Godset »Hessel«, hvorfra Fru Andersens Bedstefar købte den fri, og han giftede sig med Kokkepigen fra »Hessel«. I 1857, da Sørensen købte, var det meste Hede, men Sønnen og Svigersønnen har nu efterhaanden faaet det meste opdyrket, saa der nu kun er ca. 7 Tdr. Ld. tilbage. Her fra Ejendommen er der en vidunderlig Udsigt over Limfjorden til Fjends Herred og Lundø.

JENSEN, EGON, Slagtermester, Hvalpsund,

er født i Skals 30. 7. 1922. Forældre: Kreatureksportør I. P. Jensen, Skals, Hustru Ingefred. Bedsteforældre: FF Gdr. Jørgen Jensen, Hvilksom. FM Kristine MF Vognmand Mogens Kristian Nielsen, Skals. MM Kristine. Egon Jensen er gift med Ragna, f. Frandsen i Vejen 19. 1. 1928. Forældre: Maskinarb. Søren. Frandsen, Vejen, Hustru Jensine. Bedsteforældre: FF Postbud Kristian Frandsen, Vejen. FM Kirsten Marie. MF Lmd. Rasmus Jensen, Estrup Mark. MM Sørine. I Ægteskabet er to Børn: Ivan 25. 1. 1948 og Søren 10. 8. 1952. Egon Jensen købte i 1947 Forretningen af Slagtermester Egon Jakobsen. I 1948 indsatte Jensen nye Maskiner og driver en god Forretning med Kød fra Varevogn. Han er meget ivrig Sportsmand og har deltaget i Lingiaden i Stockholm 1939 og er stadig ivrig Fodboldspiller.



E. Berg Jensen og Hustru.

JENSEN, EVAN BERG, Husmand, Skovbakke pr. Hvalpsund,

er født i Vilsted 15. 12. 1928. Forældre: Gdr. Valdemar Jensen, Hustru Elna. Bedsteforældre: FF Proprietær Jens Jakob Jensen, Poutrup. FM Eva. MF Gdr. Kirsten Sahl, Falle Overlade. MM Kristine. Evan Berg Jensen er gift med Gudrun, f. Nielsen i Endelave 21. 5. 1931. Forældre: Gdr. Niels Karl Nielsen, Endelave, Hustru Gunhild Marie. Bedsteforældre: FF Gdr. Erik Nielsen, Hansted ved Horsens. FM Inger. MF Kristian Jensen Buhl. MM Oline. Evan Berg Jensen har i 1952 købt Ejendommen. Hans Far havde en Gaard paa 56 Tdr. Ld., og han er tillige Handelsmand. Hans Mor døde, efter at Evan var født. Evans Farfar begyndte som Arbejdsmand i 1893, men var klar over,

at det ikke var det, han vilde blive ved, og han begyndte saa som Propskærer i Viborg, hvor han havde boet siden sit Giftermaal, og ved udvist Sparsommelighed kunde han efter faa Aars Forløb købe en Købmandsforretning i Aalborg, og her begyndte han at køre Varetur, mens hans Kone passede Butikken. Efter nogle Aars Forløb solgte han denne og købte en Gaard i Nøvling med et Areal paa 60 Tdr. Ld., som han drev i ca. 18 Aar, og derefter købte han Poutrup med et Areal paa 125 Tdr. Ld. Denne afstod han til en Søn i 1930 og har siden nydt sit Otium i en Villa i Løgstør. Evan Berg købte Ejendommen her uden Besætning, men i Dag er der 1 Hest, 3 Køer, 1 So, 8 Svin samt ca. 100 Høns. Ejendommen ligger meget smukt her med en herlig Udsigt over Limfjorden med Lyng og Bakker.

**JENSEN, FRANK HARDY KUCK, Gdr.,
»Haubækgaarden«, Tarp, Hvalpsund,**

er født i Ullits 23. 7. 1922. Forældre: Centralbestyrer Jens Kuck Jensen, Ullits, Hustru Laura. Bedsteforældre: MF Møller Peder Pedersen, Ullits. MM Marie. Frank Kuck Jensen er gift med Kirstine Margrethe, f. Poulsen paa Gaarden 27. 7. 1925. Forældre: Gdr. Jens Kristian Poulsen, Haubækgaard, Hustru Marie. Bedsteforældre: FF Gdr. Kristian Poulsen, Ullits. FM Margrethe. MF Gdr. Søren Madsen Pedersen, Tarp. MM Kirsten. I Ægteskabet er to Børn: Karen Marie 20. 3. 1948 og Jens 3. 12. 1950. Frank Kuck Jensen overtog i 1946 Gaarden efter sin Svigerfar med et Areal paa 42 Tdr. Ld., deraf er 10 Tdr. Ld. Eng. Normal Besætning bestaar af 3 Heste, 10 Køer + Opdræt, og der leveres ca. 50 Svin aarligt. Jensens Svigerfar har, siden han i 1923 overtog Gaarden, ombygget det hele fra to straatækte Huse til fire Længer, Udhusene i 1924 og Stuehuset i 1925.

**JENSEN, HARRY AKSEL, Gdr., »Breindahl«,
Skovbakke, Hvalpsund,**

er født samme Sted 2. 9. 1917. Forældre: Fisker Kristian Jensen, Hustru Kristine. Aksel Jensen overtog 1948 Ejendommen efter sin Far med et Areal paa 14 Tdr. Ld., hvoraf 2 Tdr. Ld. var Eng og Beplantning. Normal Besætning bestaar af 2 Heste, 4 Køer + Opdræt, og der leveres ca. 20 Svin aarligt.



Familien Henrik P. Jensen.

JENSEN, HENRIK PEDER, Vognmand, Hvalpsund,
er født i Gislum 5. 8. 1909. Forældre: Vejmand Jens Kristian Jensen, Gislum, Hustru Inger Marie. Bedste-

forældre: FF Lmd. Hans Jensen. MF Lmd. Peder Lemvig, Overlade. MM Karen Marie. Peder Jensen er gift med Gudrun Marie, f. Mentze i København 27. 7. 1904. Forældre: Arbejdsleder Niels Marius Mentze, Balling, Hustru Hansine. I Ægteskabet er eet Barn: Hans Ingemann 9. 12. 1949. Peter Jensen startede i 1945 Vognmandsforretning efter at have købt en Ejendom paa 11 Tdr. Ld. I Begyndelsen var det med 2 Islændere, men senere er der anskaffet Lastvogn, først en Chevrolet og senere i 1950 en Opel, Model 1940. I 1951 solgte Jensen Ejendommen og købte en Villa paa samme Strøg og har ogsaa siden ombyttet Bilen. Han har fast Kørsel for Brugsforeningen samt Købmanden i Illerisøre foruden Fragtkørsel for Landboerne.

**JENSEN, KRESTEN PEDER, Gdr., »Overgaard«,
Alstrup pr. Ullits,**

er født samme Sted 2. 11. 1886. Forældre: Anders Jensen, Hustru Kristiane. Bedsteforældre: FF Gdr. Jens Jensen, »Overgaard«. FM Kristine. MF Lmd. Niels Thomsen, Firhøje. MM Else Marie. Kr. P. Jensen er gift med Petrea, f. Toft i Grønnerup 27. 9. 1892. Forældre: Gdr. Jens Toft, Grønnerup, Hustru Ane Kirstine. Bedsteforældre: FF Gdr. Peder Toft, Grønnerup. FM Inger. MF Lmd. Bertel Nielsen. MM Kristine. I Ægteskabet er ti Børn: Kristiane 12. 4. 1912, Anker Overgaard 14. 11. 1913, Agnes Katrine 20. 4. 1915, Jens Reinholdt 6. 10. 1917, Elna 5. 2. 1920, Kristian 20. 6. 1922, Hilmar 13. 11. 1924, Olga 15. 1. 1927, Erna 26. 8. 1931 og Jenny Kristine 18. 8. 1933. Gaarden er en gammel Slægtsgaard, som Jensens Bedstefar købte omkring det 18. Aarhundrede, og han afstod den til sin Søn ca. 1864. I 1910 overtog Kr. P. Jensen Gaarden med et Areal paa 36 Tdr. Ld. Normal Besætning bestaar af 4 Heste, 9 Køer + Opdræt, der leveres ca. 30 Svin aarligt, og der holdes ca. 75 Høns. Jensen byggede i 1911 Lade og i 1915 ny Klostald samt i 1942 Stuehus.

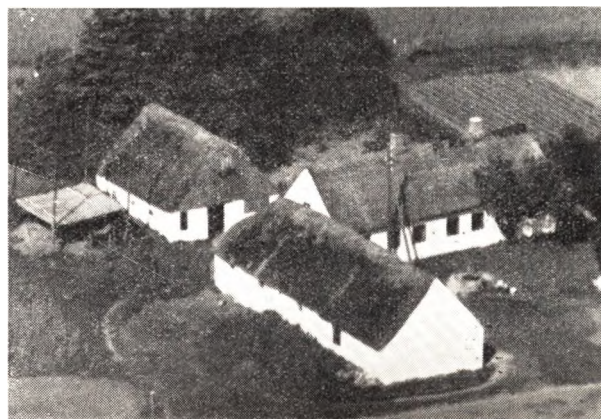

JENSEN, MARINUS, Husm., Alstrup pr. Ullits,

er født i Stustrup 25. 3. 1902. Forældre: Husmand Niels Jensen, Ststrup, Hustru Ane Kirstine. Bedsteforældre: FF Husm. Jens Jensen, Ststrup. FM Dorteaa. MF Husm. Mads Jensen, Overlade. Marinus Jensen er gift med Marie Kirstine, f. Jensen i Hvalpsund 20. 10. 1904 og død 30. 10. 1933. Forældre: Teglværksarb. Jens Jensen, Hvalpsund, Hustru Maren. Bedsteforældre: FF Husm. Martin Jensen, Ststrup. FM Sofie. MF Peder Krogh, Thise. I Ægteskabet er

fire Børn: Ulla 15. 11. 1924, Karlo 26. 2. 1929, Maja 21. 4. 1930 og Ruth 3. 6. 1931. Marinus Jensen købte i 1925 Ejendommen af Søren Pedersen med et Areal paa ca. 10 Tdr. Ld. Normal Besætning er 3 Heste, 3 Køer, 2 Kalve, 2 Søer og 100 Høns. Jensen har faaet bygget et Hus med Stald, Tørve- samt Hønsehus. I 1951 blev der bygget nyt Hønsehus med Plads til ca. 150 Høns. Allerede i 1933 mistede Jensen sin Kone og har saa selv taget sig af Børnenes Opdragelse. De tre Døtre er nu gifte, og Sønnen er Landmand som sin Far. Jensen har tillige virket en Del som Tækkemand.

**JENSEN, NIELS, Gdr., »Søndergaard«,
Alstrup pr. Ullits,**

er født i Illerisøre 10. 6. 1887. Forældre: Fisker Hans Sørensen, Stistrup, Hustru Nikoline. Bedsteforældre: FF Fisker Jens Thommesen, Ørslevkloster. MF Niels Virenfeldt. MM Ane Dorthea. Niels Jensen er gift med Mette Kirstine, f. Kristensen paa Gaarden 20. 6. 1894. Forældre: Gdr. Jeppe Kristensen, Alstrup, Hustru Anna Katrine. Bedsteforældre: FF Gdr. Søren Kristensen, Alstrup. FM Mette Kirstine. MF Gdr. Kristen Jensen, Alstrup. MM Ane Marie. I Ægteskabet er tre Børn: Katrine 29. 8. 1925, Nikoline 14. 1. 1929 og Hans Halvor 8. 4. 1931. Gaarden blev i 1820 købt af Jensens Oldefar, Kristen Byrialsen, der i 1847 afstod den til sin ældste Søn Søren, hvis Søn igen overtog den i 1889. Den nuværende Ejer er gift med Jeppe Kristensens Datter, og han overtog Gaarden efter sin Svigerfar i 1925 med et Areal paa 90 Tdr. Ld., deraf er 50 Tdr. Ld. under Plov, 15 Tdr. Ld. Eng, mens Resten er Bakker og Plantning. Normal Besætning er 5 Heste, 15 Køer, 16 Ungkreaturer og 2 Søer, og der leveres ca. 50 Svin aarligt. Jensen har i 1927 bygget ny Kostald samt lagt fast Tag paa de øvrige Udlæn-ger og Stuehuset og endvidere bygget Maskinhus. Jensen har været Bestyrelsesmedlem i mange For-ninger samt Medlem af Menighedsraadet.



JENSEN, SØREN TORP, Købmand, Hvalpsund,

er født i Ørum v. Højslev. Forældre: Nicolai Ma-rinus Severin Jensen, Taastrup, Møldrup, Hustru Else Marie. Søren Torp Jensen er gift med Erna, f. Pedersen i Vestergaard, Farsø. Forældre: Gdr. Niels Pedersen, Ertbølle, Farsø, Hustru Edith. Bedstefor-ældre: Gdr. Thomas Pedersen, Ertbølle. FM Kirstine. MF Lmd. Peder Kristian Pedersen, Hvornum. MM Antonie. Søren Torp Jensen købte i 1950 Forretnin-gen af Købmand Jens Christian Salling Slot. Jensen har lært Faget hos Købmd. Pedersen, Strandby, og passer det med en Lærling og sin Kone som Med-hjælp.

JEPPESEN, CHR., Gdr., »Overskov«, Hvalpsund,

er født paa Gaarden 23. 12. 1905. Forældre: Jeppe L. Jeppesen, Hustru Gertrud f. paa Gaarden. Bedste-forældre: FF Gdr. Laust Jeppesen, Louns. FM Stine. MF Chr. Jeppesen. MM Stine. Chr. Jeppesen overtog i 1939 Gaarden efter sin Mor, der havde drevet den siden sin Mands Død i 1936. Arealet er 60 Tdr. Land, og normal Besætning bestaar af 6 Heste, 16 Køer, 24 Ungkreaturer og 4 Søer.

**JUSTESEN, VAGN AAGE, Handelsgartner,
Hvalpsund,**

er født i Sognet 28. 3. 1903. Forældre: Just Justesen, Hvalpsund, Hustru Line. Vagn Aage Justesen er gift med Kristence, f. Hansen i Støttrup, Farsø. Forældre: Gdr. Mads Kristian Hansen, Støttrup, Hustru Marie. Bedsteforældre: FF Gdr. Anders P. Hansen, Holm-gaarden. FM Poldine. MF Købmand og Sognefoged Byrial Nielsen, Farsø. MM Kristine. I Ægteskabet er 3 Børn: Lene 15. 9. 1934, Hans Stig 7. 2. 1939 og Justa Marie 7. 8. 1947. Justesen startede Forretningen her i 1930 efter at have lært Gartneriet hos Ricard Niel-sen i Viborg samt 1 Aars Uddannelse hos Gartner Dujardin i Aalborg. Justesen har endvidere taget et 3 Mdr.s Kursus paa Teknologisk Institut. Arealet er 4½ Td. Land til Gartneriet, og der er 4 Drivhuse som dækker et Areal paa 550 Kvadratmeter, hvor der dyr-kes Tomater, Agurker, Blomster samt Vin.

**JØRGENSEN, P. CHR., Mejeriejer og Sogneraads-
formand, Hvalpsund,**

er født samme St. 15. 12. 1903. Forældre: Mejeriejer Anton Marius Jørgensen, Hvalpsund, Hustru Kirstine. Bedsteforældre: MF Andersen. MM Sofie. P. Chr. Jørgensen er gift med Kristine, f. Christensen i Rod-sted, Suldrup, 2. 2. 1906. I Ægteskabet er 2 Børn: Ellen 25. 9. 1941 og Ingrid 18. 8. 1943. P. Chr. Jørgen-sen begyndte hos sin Far som Mejerist og har siden haft forsk. Pladser indtil han i 1925 tog paa Ladelund Mælkeriskole. Jørgensen købte i 1934 Mejeriet af sin Far, og der er ca. 80 Leverandører med ca. 1¾ Mill. kg Mælk. Der sælges i Byen ca. 400 Liter daglig. Jør-gensen driver tillige en Ejendom paa 7 Tdr. Land, der ligger lige ved Mejeriet. Jørgensen har kun 1 Mejerist til Hjælp foruden en Mand til at passe Ud-salget og Ejendommen. Jørgensen har været i Sogne-raadet fra 1936—42 og igen fra 1950 og siden som Formand.

**KALDAL, INGVAR, Gdr., »Stagsdal«,
Alstrup, Hvalpsund,**

er født i Vognsild 13. 2. 1891. Forældre: Gdr. Hans Kaldal, Alstrup. Hustru Ane Kristine. Bedstefor-ældre: FF Gdr. Søren Hansen Kaldal. FM Ane Marie. MF Gdr. Kristian Gislum. MM Inger. Ingvar Kaldal er gift med Katrine, f. Pedersen i Alstrup 5. 9. 1895. Forældre: Gdr. Søren Pedersen, Stagsdal, Hustru Mette Kirstine. Bedsteforældre: FF Husmand Peder Pedersen, Guldager. FM Kristiane. MF Peder Jensen, Alstrup. MM Anie Katrine. I Ægteskabet er 1 Barn: Carlo 25. 12. 1930. Ingvar Kaldal overtog i 1928 Gaarden med et Areal paa 40 Tdr. Land, deraf er 15 Tdr. Land Engdrag. Normal Besætning er 3 Heste, 8 Køer + Opdræt, 6 Søer og der fedes ca. 15 Svin aarlig samt sælges en Del Smaagrise. I 1935 blev der bygget ny Kostald med Plads til 16 voksne Kreaturer og 50 Svin.

**KALDAHL, KRISTEN JENSEN, Husmand,
Alstrup pr. Ullits,**

er født samme St. 27. 7. 1896. Forældre: Husmand

Peder Kaldahl, Alstrup, Hustru Kirstine. Bedsteforældre: FF Gdr. Søren Kristian Kaldahl. FM Ane Marie. MF Gdr. Kristen Jensen, Thinggaard. Kristen Jensen Kaldahl er gift med Agathe, f. Christiansen i Svostrup 25. 6. 1905. Forældre: Lmd. Christian Christiansen, Grauballe, Hustru Birgitte. Bedsteforældre: FF Lmd. Søren Christiansen, Nisset. FM Kirstine. I Ægteskabet er 2 Børn: Ejgil 7. 3. 1931 og Birgit 13. 9. 1937. Kr. Jensen Kaldahl overtog i 1927 Ejendommen efter sin Far med et Areal paa 20 Tdr. Land, deraf 2 Tdr. Land Eng og ½ Td. Land Plantning. Normal Besætning er 2 Heste, 6 Køer + Opdræt, og der leveres ca. 14 Svin aarlig. Kaldahl opførte i 1931 ny Kostald og Lade.

**KALDAHL, LARS, Gdr. og Sognefoged,
»Skamrisgaard«, Hvalpsund,**

er født i Sognet 21. 9. 1900. Forældre: Gdr. Hans Kaldahl, Alstrup, Hustru Ane. Bedsteforældre: FF Gdr. Søren Kristian Kaldahl, Alstrup. MF Gdr. Søren Gislum. Lars Kaldahl er gift med Andrea, f. Kristensen i Feldbjerg 14. 5. 1898. Forældre: Gdr. Graves Kristensen, Feldbjerg, Hustru Ane Kirstine. I Ægteskabet er 1 Barn: Grethe Kristine 29. 9. 1932. Lars Kaldahl købte i 1922 Gaarden af Enkefru Karen Kristensen med et Areal paa 104 Tdr. Land, deraf er 75 Tdr. Land under Plov, 20 Tdr. Land Eng, mens Resten er Hede og Beplantning. Normal Besætning bestaar af 4 Heste, 18 Køer + Opdræt, og der leveres ca. 70 Svin aarlig. I 1929 blev der bygget ny Kostald og der er endvidere opført Hønsehus med Plads til 300 Høns og tillige Maskinhus. I 1950 blev der anskaffet Traktor med de mest nødvendige Redskaber. Kaldahl har mange Tillidshverv, bl. a. Kredsforstander for Bygningsbrandkassen, Sognefoged siden 1942 samt i Skolekommissionen og Sogneraad.

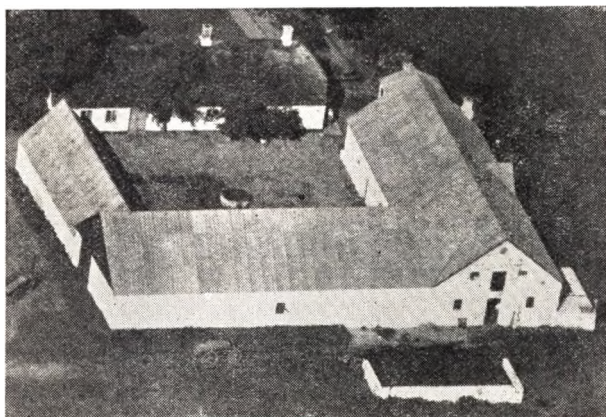

**KRISTENSEN, MARTIN, Gdr., »Vestergaard«,
Alstrup pr. Ullits,**

er født i Foulum 4. 1. 1906. Forældre: Gdr. Anders Kristensen, Foulum, Hustru Johanne Marie. Bedsteforældre: FF Husmand Kresten Andersen, Foulum. FM Anna. MF Husmand og Skrædder Niels Mortensen, Tandrup. MM Karen. Martin Kristensen er gift med Mary Marie, f. Kristensen i Strandbysjørup 11. 1. 1910. Forældre: Gdr. Kristen P. Kristensen, Strandbysjørup, Hustru Karen Kirstine. Bedsteforældre: FF Gdr. Anders Kristensen, Stistrup. FM Mette Marie. MF Gdr. Peder Pedersen, Grønnerup. MM Kirstine. I Ægteskabet er 3 Børn: Edel 17. 5. 1931, Henny Mol-

ly 12. 12. 1936 og Lilly 1. 10. 1941. Martin Kristensen startede ved sit Giftermaal i 1930 med sin Fødegaard i Foulum, der havde et Areal paa ca. 40 Tdr. Land, men denne solgte han i 1936 og købte derefter sin Lystejendom i Ullits med et Areal paa 17 Tdr. Land. Han mente, at det var bedre med et mindre Landbrug, men kunde ikke ret slaa sig til Ro med det og købte saa »Vestergaard« af Kresten Kaldahl med et Areal paa 33 Tdr. Land. Normal Besætning er 3 Heste, 9 Køer + Opdræt. 4 Søer, og der sælges ca. 20 Svin aarlig. Der findes i Dag alt i Maskiner. bl. a. Malkemaskine.

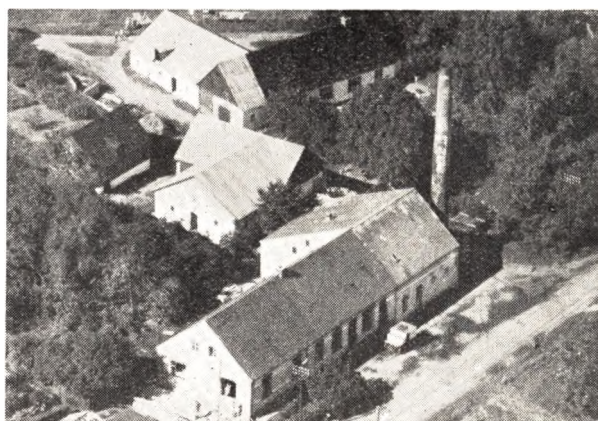

LARSEN, JOSEF, Husmand, Hvalpsund.

er født i Illerisøre. Forældre: Husmand Johan Madson, Skovbakke, Hustru Sidsel. Bedsteforældre: MF Fisker Josef Larsen, Illerisøre. MM Kirstine. Josef Larsen er gift med Helga, f. Ulbjerg Sørensen i Illerisøre 25. 12. 1912. Forældre: Banearbejder Jakob Ulbjerg Sørensen, Aalestrup, Hustru Anna Mette. Bedsteforældre: FF Søren Ulbjerg Sørensen, Vesterbølle. FM Kirstine. MF Fisker Anders Jensen, Illerisøre. MM Marie. I Ægteskabet er 5 Børn: Emil Johan 4. 3. 1935, Maren Kirstine 22. 3. 1940, Tage 6. 4. 1943, Aase 31. 7. 1945 og Ruth 2. 11. 1946. Josef Larsen købte i 1933 Ejendommen af Peder Madsen med et Areal paa 7 Tdr. Land. Normal Besætning er 2 Heste, 3 Køer samt Opdræt og der leveres ca. 10 Svin aarlig og holdes 2 Søer. Bygningerne er restaureret i 1940 og der er opført Aglebeholder og Møddingsmur. Larsen køber en Mælketur til Mejeriet. Larsen har været i Bestyrelsen for Husmandsforeningen gennem ca. 10 Aar og deraf de 5 Aar som Formand. Josef Larsen modtog i 1940 »De samvirkende Husmandsforeninger« Diplom for veldreven Landbrug.

**LAURSEN, HARALD, Statshusmand, »Højvang«,
Hestbæk pr. Ullits,**

er født i Dollerup 7. 10. 1907. Forældre: Husmand Niels Laursen, Dollerup, Hustru Antomine Kirstine. Bedsteforældre: FF Husmd. Laust Laursen, Dollerup. FM Dorthea Marie. MF Fisker Jens Jensen, Skovbakke. Harald Laursen er gift med Jenny, f. Nielsen i Fragtrup 26. 7. 1913. Forældre: Husmand Valdemar Nielsen, Fragtrup, Hustru Maren. Bedsteforældre: FF Husmand Peter Nielsen, Grønnerup. FM Karen Marie. MF Lærer Niels Kristian Pedersen, Grønnerup. MM Sine. I Ægteskabet er 1 Barn: Bo 28. 11. 1948. Harald Laursen købte i 1938 18 Tdr. Land, der er udstykket fra »Hestbækgaard« og der blev opført Byg-

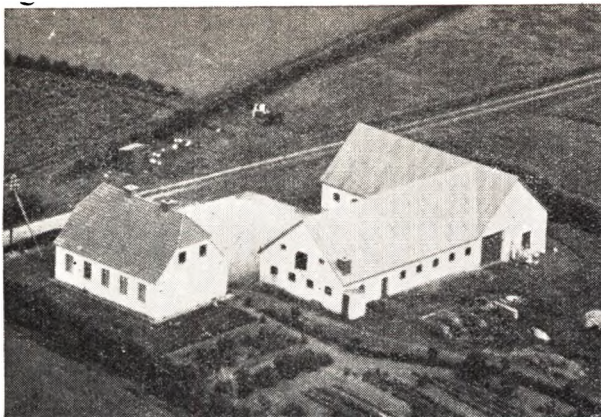

ninger samme Aar. Normal Besætning er 2 Heste, 5 Køer, 2 Kvier, og der leveres ca. 20 Svin aarlig og holdes 2 Søer. Laursen har de sidste Aar haft en Del Arbejde i Tørvemosen og hans Kone har saa taget sig af Bedriften.

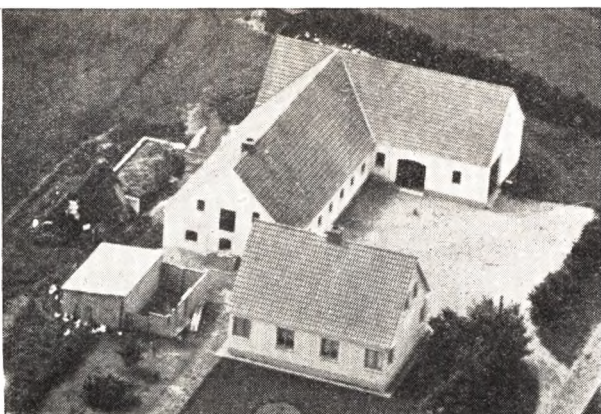

**LAURSEN, HERMANN, Statshusmand,
Hestbæk pr. Ullits,**

er født i Dollerup 13. 5. 1915. Forældre: Husmand Niels Laursen, Dollerup, Hustru Antomine Kirsten. Bedsteforældre: FF Husmand Laust Laursen, Dollerup. FM Dorthea Marie. MF Fisker Jens Jensen, Skovbakke. Hermann Laursen er gift med Rigmor, f. Nielsen i Fragstrup 12. 7. 1915. Forældre: Husmand Valdemar Nielsen, Fragstrup, Hustru Maren. Bedsteforældre: FF Husmand Peter Nielsen, Grønnerup. FM Karen Marie. MF Lærer Niels Kristian Pedersen, Grønnerup. MM Sine. I Ægteskabet er 2 Børn: Vagn 26. 11. 1946 og Kaj 11. 6. 1951. Hermann Laursen købte i 1941 Ejendommen af Tømrer Marinus Simonsen med et Areal paa 18 Tdr. Ld. Normal Besætning bestaar af 2 Heste, 5 Køer, 3 Kvier, og der leveres ca. 20 Svin aarlig og holdes 3 Søer. Hermann Laursen har ligesom sin Bror Harald haft Arbejde i Mosen, og det kan nævnes, at de 2 Brødre er gift med 2 Søstre og er Naboer, og ligesom Haralds Kone maa passe Bedriften gør Hermanns Kone ligesaa. For 3 Aar siden blev der bygget Hønse- og Tørvehus.

**LAUSTSEN, HANS CHRISTIAN, Husmand,
Alstrup pr. Ullits,**

er født samme St. 6. 4. 1919. Forældre: Husmand

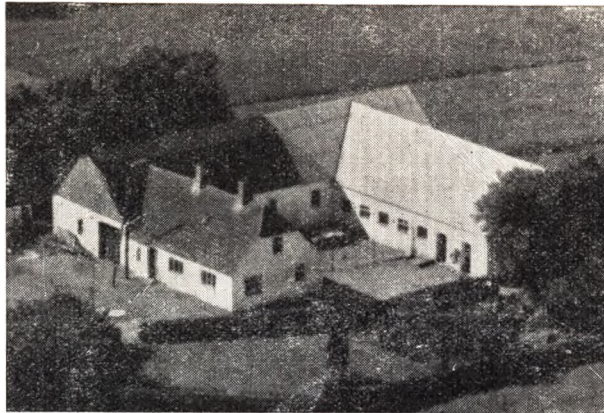

Jens Laustsen, Alstrup, Hustru Anne. Bedsteforældre: MF Gdr. Søren Møller Pedersen, Gedsted. Hans Chr. Laustsen er gift med Else Margrethe f. Thomsen i Ullits 10. 8. 1926. Forældre: Gdr. Thomas Thomsen, Ullits, Hustru Kirstine, f. i Krogstrup. Bedsteforældre: Gdr. Sigvard Thomsen, Foulum. FM Gertrud Marie. I Ægteskabet er 2 Børn: Tom 9. 3. 1948 og Lone 14. 10. 1951. Hans Chr. Laustsen overtog i 1946 Ejendommen efter sin Far med et Areal paa 17½ Td. Land, hvortil der i 1949 blev købt 1½ Td. Land. Normal Besætning er 2 Heste, 6 Køer + Opdræt, 2 Søer, og der leveres ca. 20 Svin aarlig. I 1947 blev der bygget ny Kostald med Plads til 12 Kreaturer og 25 Svin og paa samme Tid blev der bygget 18 Alen til Læden, hvor der blev lavet Plads til Hestene. Der findes Nutidens Maskiner.

LUNGAARD, KRISTIAN, Gdr., Louns pr. Hvalpsund,

er født paa Gaarden 10. Juli 1893. Forældre: Lau- tids Lünngaard, Hustru Ane Kirstine. Bedsteforældre: FF Gdr. Byriel Sørensen, »Skamrisgaard«. MF Niels Lünngaard. Kristian Lünngaard er gift med Sörine, f. Kaldahl i Alstrup 5. 8. 1898. Forældre: Gdr. Hans Kaldahl, Alstrup, Hustru Anne Kirstine. Bedsteforældre: FF Gdr. Søren Kristian Kaldahl. FM Anne Marie. MF Gdr. Kristen Kristensen, Vonsild. MM Inger. I Ægteskabet er 2 Børn: Anna 10. 3. 1929 og Lilly 13. 11. 1932. Kristian Lünngaard overtog i 1925 Gaarden efter sin Far med et Areal paa 50 Tdr. Land. Normal Besætning er 5 Heste, 12 Køer + Opdræt og der leveres ca. 50 Svin aarlig og holdes 3 Søer. Gaarden ligger meget smukt med Markerne ud til Limfjorden.

**LUNDSGAARD, JENS KRISTIAN, Boelsmand,
»Mølholm«, Gedsted pr. Gedsted,**

er født i Skals Mølle 17. 2. 1899. Forældre: Møller Kristen Lundsgaard, Skals, Hustru Elisabeth, f. Jensen. Bedsteforældre: Møller Kristian Lundsgaard, Skals. FM Anne Marie. MF Handskemager Jens Kristensen, Hylke. Jens Kristian Lundsgaard er gift med Kirstine, f. Pedersen i Vester Hassing 25. 1. 1900. Forældre: Lmd. Gunnar Kristen Pedersen, V. Hassing, Hustru Marie, f. Nielsen. Bedsteforældre: FF Gdr. Per Pedersen, V. Hassing. I Ægteskabet er 4 Børn: Gunder 18. 4. 1927, Hilmar 28. 7. 1929, Esther 7. 3. 1931 og Svend 22. 8. 1932. Lundsgaard, der er født i Skals Mølle, er oplært i Møllefaget, men købte i 1922 en Ejendom ved Gedstedbro med et Areal paa 4½ Td. Land. I 1925 ved sit Giftermaal byttede Lundsgaard med sin Far og overtog Naboejendom-

men med et Areal paa 19½ Td. Land. Normal Besætning er 4 norske Heste, 5 Køer + Opdræt og 2 Søer og der leveres ca. 20 Svin aarlig. Lundsgaard rejser endvidere rundt paa Egnen og bilder Kværne. Ejendommens Navn stammer helt fra den Tid da der laa en Mølle ved Gedstedbro. Til Ejendommen hører en fast Fiskegaard, der er oprettet 1870, og der har tidligere været Landevejskro her med Spiritusudskænkning indtil 1887, da Kroen blev flyttet til Gedsted By.

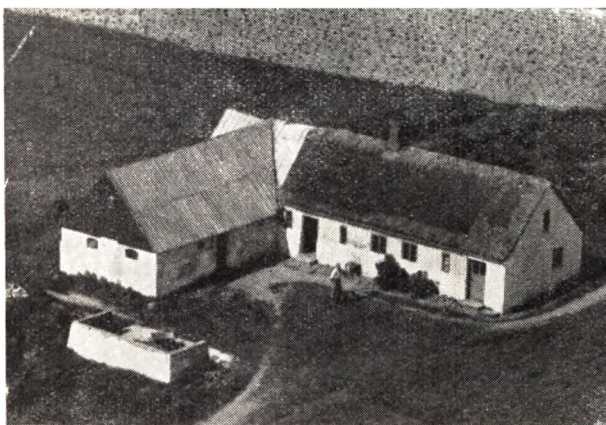

MADSEN, NIELS, Husmand, Skovbakke, Hvalpsund,

er født paa Ejendommen 31. 1. 1899. Forældre: Husmand Johan Madsen, Skovbakke, Hustru Sidsel. Bedsteforældre: MF Lmd. Josef Larsen, Illerisøre. MM Kirstine. Niels Madsen overtog i 1950 Ejendommen efter sin Mor med et Areal paa 6 Tdr. Ld. Normal Besætning er 1 Hest, 2 Køer, 1 Kvie og der leveres ca. 12 Svin aarlig. Niels Madsen, der er Ungkarl, har sin Søster til at styre Huset for sig.

(MEJLSTRUP), KIRSTEN MARIE JENSEN, Gaardejerske, »Birkely«, Alstrup pr. Ullits,

er født paa Gaarden 20. 3. 1914. Forældre: Gdr. Niels Mejlstrup Jensen, Birkely, Hustru Kirsten Marie, f. Sørensen i Ø. Elkjær. Bedsteforældre: FF Gdr. Jens Jensen, Birkely, Alstrup. FM Karen Marie. MF Gdr. Søren Sørensen, Ø. Elkjær. MM Inger. Kirsten Marie Jensen overtog i 1946 Gaarden efter sin Far med et Areal paa 31 Tdr. Land, deraf er 9 Tdr. Land Plantage og 7 Tdr. Land Eng. Normal Besætning er 2 Heste, 10 Køer, og der leveres ca. 20 Svin af eget Tillæg.

MICHELSÉN, ARNE VESTERGAARD, Gdr., Illeris, Hvalpsund,

er født i Tandrup 18. 8. 1908. Forældre: Gdr. Johannes Michelsen, Tandrup, Hustru Agnes. Bedsteforældre: FF Smed Rasmus Michelsen, Norup, Fyn. FM Maren Kirstine. MF Gdr. og Rigsdagsmand Jens Vestergaard. MM Lone. Arne Michelsen er gift med Ruth Aase, f. Møller i Løgsted Skole 2. 9. 1908. Forældre: Lærer Mads Møller, Løgsted Skole, Hustru Dagmar. Bedsteforældre: FF Lærer Peder Kristensen, Lime, Salling. FM Anna Kirstine. MF Lærer Kristian Nielsen, Elsø Skole, Mors. MM Mathilde. I Ægteskabet er 6 Børn: Birgit 19. 8. 1934, Nanna 29. 10. 1935, Agnes 25. 3. 1939, Dagmar 3. 6. 1942, Ebbe 12. 7. 1945 og Lisbeth 31. 12. 1950. Arne Michelsen købte i 1937 Gaarden af Kristian Kristensen med et Areal paa 125

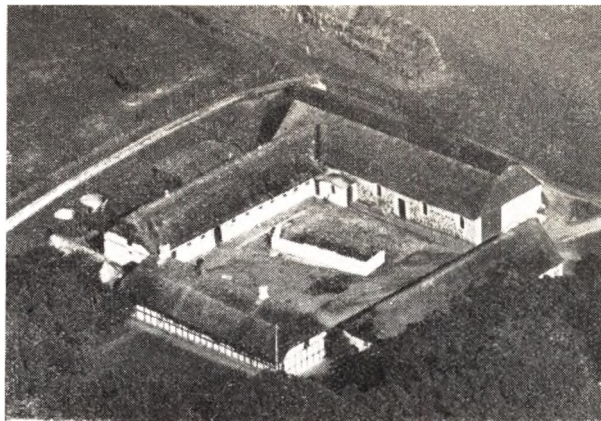

Tdr. Land, hvoraf 60 Tdr. Land er under Plov og Resten Eng, Skov og Hede. Normal Besætning er 2 Heste, 14 Køer + Opdræt, og der leveres ca. 100 Svin aarlig. I 1947 blev der bygget nyt Vaske- og Tørvehus samt Værelser til Medhjælpere, og i 1951 blev der anskaffet Traktor med de mest nødvendige Maskiner.



MORTENSEN, EJNAR LUND, Fiskehandler, Hvalpsund,

er født i Branden 28. 2. 1918. Forældre: Fiskehandler Kristian Mortensen, Hvalpsund, Hustru Karoline Amalie. Bedsteforældre: FF Lmd. og Handelsmand Niels Mortensen, Salling. FM Ellen Kirstine. MF Sømand Kristian Lund, Branden. Ejnar Mortensen er gift med Astrid, f. Thomsen i Strandby 23. 9. 1916. Forældre: Vejmand Niels Kristian Thomsen, Strandby, Hustru Kirstine Tomine. Bedsteforældre: FF Husmand Niels Kr. Kristensen, Tandrup. FM Maren. MF Gdr. Jens Pugholm, Sjørup, Farsø. MM Kristine. I Ægteskabet er 1 Barn: John 30. 9. 1942. Ejnar Mortensen startede i 1934 Forretningen paa Trædecykle, indtil han i 1948 købte Motorcykle, som i 1951 erstattedes af Bil. Michelsen kører hver Dag rundt med Fisk i Himmerland.

MORTENSEN, HENRY FREDERIK, Fiskehandler, Hvalpsund,

er født i Grinderslev, Breum, 31. 8. 1911. Forældre: Fiskehandler Kristian Mortensen, Hvalpsund, Hustru Karoline Amalie. Bedsteforældre: FF Lmd. Niels

Mortensen, Salling. FM Ellen Kirstine. MF Sømmand Kristian Lund, Branden. Henry Fr. Mortensen er gift med Olga Wilhelmina, f. Larsen i Aasted 1. 7. 1915. Forældre: Olga Larsen, Aasted. Bedsteforældre: MF Slagter Kristen Larsen, Aasted. MM Kirstine. I Ægteskabet er 4 Børn: Frank 20. 10. 1935, Kristian 25. 7. 1940, Lis 21. 7. 1945 og Ellen Marie 20. 1. 1948. Henry Mortensen startede Forretningen i 1932 paa en Trædecykle, der blev afløst af Motorcykle, indtil der nu er anskaffet en Ford Taunus, Model 1951. Mortensen har bestemte Ture i Salling, og Bilen staar saa i Sundsøre og Mortensen gør saa Turen over i egen Motorbaad. I 1951 startede Mortensen en Minkfarm, hvoraf Pelsene bliver solgt paa Auktion i København. I 1952 er der anskaffet Køleanlæg til Opbevaring af Fisk baade for Kunderne og Industrien.

MORTENSEN, MARINUS LUND, Fiskehandler, Hvalpsund,

er født i Selde 14. 10. 1922. Forældre: Fiskehandler Kristian Fr. Mortensen, Hvalpsund, Hustru Karoline Amalie. Marinus Mortensen er gift med Ingeborg Elisabeth, f. i Støttrup 20. 9. 1926. Forældre: Lmd. Johannes Sørensen, Støttrup, Hustru Karen. I Ægteskabet er 1 Barn: Alf 10. 5. 1950. Mortensen har tjent ved Landbruget fra han var 14-20 Aar, og begyndte derefter at fiske Muslinger sammen med sin Bror Henry, indtil han i 1944 begyndte Forretningen her, og kører med Fisk i Vesthimmerland de 5 Dage om Ugen. I Begyndelsen foregik det pr. Trædecykle, men nu er der anskaffet Motorcykle. Saavel Mortensens Far som hans 4 Brødre kører ogsaa med Fisk baade i Himmerland og Salling.

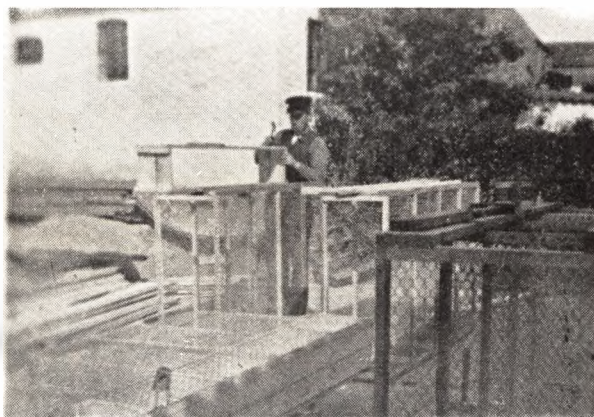

MORTENSEN, NIELS KRISTIAN LUND, Fiskehandler og Minkfarmer, Hvalpsund,

er født i Grinderslev 18. 6. 1909. Forældre: Fiskehandler Kristian Fr. Mortensen, Hvalpsund, Hustru Amalie Karoline. Bedsteforældre: FF Lmd. Niels Mortensen. FM Ellen. MF Sømmand Kristian Lund, Branden. Niels Kr. Mortensen er gift med Viola Elfrida, f. Hermansen i Skive 16. 4. 1902. Forældre: Arbm. Jens Kristian Hermansen, Skive, Hustru Karoline. Bedsteforældre: MF Fisker og Vaadbinder Søren Poulsen, Højslev. MM Thrine. I Ægteskabet er 3 Børn: Henning 18. 12. 1931, Else 20. 3. 1935 og Conny 18. 4. 1939. Niels Kr. Mortensen begyndte som Murerarbejdsmand i Skive ved sit Giftermaal i 1931, men allerede i 1938 flyttede de til Hvalpsund, hvor de begyndte Fiskeforretning, og Mortensen kører rundt

pr. Motorkøretøj i Midthimmerland. I 1951 startede han en Minkfarm med 9 Avlsdyr, men der blev snart købt yderligere 20 Dyr, der i 1952 formeredes med 75 Dyr. I November Maaned bliver Ungerne kloroformerede, da det er den bedste Tid for Pelsene. Skindene bliver behandlet hjemme, men sælges senere paa Auktionen i København.

MORTENSEN, PETER LUND, Fiskehandler, Hvalpsund,

er født i Branden 25. 10. 1929. Peter Mortensen er gift med Gerda Marie, f. Ginnerup i Vannerup, Farsø 6. 5. 1930. Forældre: Lmd. Ingvar Ginnerup, Vannerup, Hustru Nielsine. Bedsteforældre: FM Gertrud Marie. MF Gdr. Peder (Skipper) Nielsen, Østrup. I Ægteskabet er 1 Barn: Kaj 6. 12. 1947. Peder Mortensen var Landmand indtil 1948, hvorefter han kørte Mælkevoغن i Hvalpsund og derefter i 1949 begyndte Fiskeforretning med Kunder i Salling, som betjenes fra Motorcykle. I 1951 blev der anskaffet Bil og Mortensen kører nu 3 Dage om Ugen i Salling og 3 Dage i Himmerland. Mortensen har som Regel 2 Griesøer, da han er interesseret i Svineavl.

MUNKHOLM, MARKUS, Husmand, Hestbæk pr. Ullits,

er født i Skivum 1. 1. 1883. Forældre: Lmd. Søren Munkholm, Skivum, Hustru Margrethe. Markus Munkholm er gift med Maren, f. Pedersen i Thinhuse 15. 4. 1887. Forældre: Lmd. Byrial Pedersen, Thinhuse, Hustru Stine. Bedsteforældre: FF Gdr. Peder Bertelsen Pedersen, Stistrup. FM Kirstine. MF Lmd. Poul Pedersen, Strandbygaarde. MM Maren. I Ægteskabet er 9 Børn: Byrial 11. 7. 1908. Margrethe 25. 1. 1911, Anna 6. 5. 1912, Kamma 20. 10. 1913, Anders 1. 3. 1916, Edith 27. 7. 1917, Ejnar 3. 10. 1919, Asta 14. 7. 1923 og Eigil 21. 1. 1931. Markus Munkholm købte i 1920 Ejendommen med et Areal paa 16 Tdr. Land, deraf 2 Tdr. Land Hede. Normal Besætning er 2 Heste, 4 Køer + Opdræt, 2 Søer og 10 Svin. I 1922 blev Ejendommen bygget helt om. Baade Munkholm og hans Kone har slidt haardt i det for at skaffe Føden til dem og Børnene, men nu er alle Børnene gift paa nær 2. Den ældste af dem bestyrer Kongens Landbrug i Trend.

NIELSEN, AKSEL, Fiskehandler, Hvalpsund,

født i Ullits 4. 11. 1920. Aksel Nielsen startede Forretningen i 1937; han var da 18 Aar og havde arbejdet ved Landbruget indtil da. Har ligesom Broderen An. Nielsen haft baade Cykle, Motorcykle og nu Bil. Har 5 Fisketure, ogsaa i Himmerland.

NIELSEN, BERNHARD MIKAEL, Husmand, »Lykkebo«, Skovbakken, Hvalpsund,

født i Nibe 15. 6. 1906. Forældre: Tækkemand Niels Kristian Nielsen, Vokslev, Hustru Erna, f. i København. Bedsteforældre: FF Tækkemand Niels Kr. Nielsen, Vokslev. FM Kirstine, f. i Vokslev. MF Gdr. Niels Nielsen, Vokslev. Bernh. Nielsen er gift med Ingeborg Petrine Hansine, f. Rasmussen i Fandrup 13. 9. 1905. Forældre: Husmand Rasmus Kristian Rasmussen, Hustru Karen Marie, f. i Graarup. Bedsteforældre: FF Husmand Kristian Rasmussen, Svingelbjerg. FM Marie. MF Husmand Søren Nikolajsen, Graarup. I Ægteskabet er der 8 Børn: Rasmus Kristian 7. 7. 1930, Karen Anna Lise 11. 4. 1933, Bent Erik 3. 8. 1934, Leif Kurt 9. 7. 1935, Thorvald Laurids 22. 7. 1936, Birte Lilli 24. 7. 1937, Harry 14. 1. 1940 og Henning 22. 2. 1941. Bernh. Nielsen købte Ejendom-

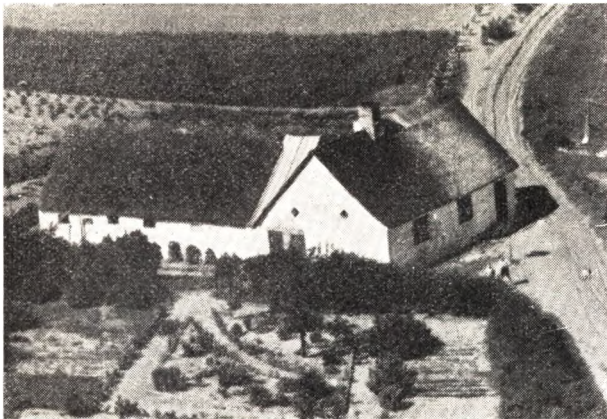

men af Møllejeer Vilh. Jensen, Strandby, i 1944 med et tilliggende af 12 Tdr. Land, deraf 5 Tdr. Land beplantet med delvis Gran og Fyr og Frugttræer. Besætning var 1 Hest og 3 Køer. Der leveres ca. 8 Fedesvin aarligt af eget Tillæg, da Nielsen som Regel har 1 Griseso, og der sælges ogsaa en Del Smaagrise. Ejendommen ligger lidt højt, men i Læ af Skovbakken med en storslaaet Udsigt over Limfjorden til Fjends Herred. Stifteren af Dansk Samling, fhv. Kirkeminister Arne Sørensen er født paa Ejendommen.



**NIELSEN, BERTEL MARINUS, Husmand,
Louns, Hvalpsund,**

født i Simested 23. 11. 1907. Forældre: Arbejdsmd. Jens Nielsen, Dalsgaard, Hustru Maren. Bedsteforældre: FF Husmand Niels Bertelsen, Støttrup. FM Karen Marie. MF Husmand Kristian Sørensen, Dalsgaard. Bertel M. Nielsen er gift med Helga Kirstine, f. Pedersen i Ejstrup 13. 10. 1913. Forældre: Gdr. Jens Pedersen, Ejstrup, Hustru Marie, f. i Haugaard. Bedsteforældre: FF Gdr. Jens Pedersen, Holmgaard. FM Karen Kirstine. MF Gdr. Niels Kristian Kougaard, Farsø. MM Hedvig. I Ægteskabet er der 3 Børn: Birgit 17. 11. 1942, Tvillingerne Karen og Marie 5. 1. 1945. Nielsen købte Ejendommen af Bertel Kristensen i 1939 med et Tilliggende af 18 Tdr. Land, deraf 3 Tdr. Land Eng. Besætning 2 Heste, 5 Malkekøer + Opdræt, ca. 15 Fedesvin om Aaret af eget Tillæg, da Nielsen som Regel har 3 Grisesøer; der sælges ogsaa en Del Smaagrise. I 1949 byggede Nielsen ny Kostald

med Plads til 2 Heste, 13 Kreaturer og ca. 30 Svin. Nielsen anskaffede i 1951 et Vandingsanlæg (Regnkanon), som kan vande indtil 4 Tdr. Land.

NIELSEN, KRISTIAN, Fiskehandler, Hvalpsund,

født i Louns 21. 1. 1923. Forældre: Arbm. Anders Nielsen, Teglværket, Hvalpsund, Hustru Marie. Bedsteforældre: FF Møllebygger Jens Kristian Kozgaard Nielsen. FM Jensine. MF Fisker og Landmand Th. Pedersen, Ullits. MM Ane Marie. Kr. Nielsen er gift med Lilly, f. Larsen i Selde 9. 7. 1923. Forældre: Teglværksarbejder Peder Larsen, Hustru Agnes, f. Davidsen. Bedsteforældre: FF Fisker Peter Larsen, Selde. FM Jensine MF Landmand David Davidsen. Tastum, Stoholm. MM Marie. I Ægteskabet er der 2 Børn: Agnes Marie 16. 9. 1944 og Ove Anders 13. 10. 1949. Kr. Nielsen startede Fiskeforretningen som 15-aarig i 1938. Stod op Kl. 3 om Morgenen og kørte ud Kl. 4. Nogle Dage kørte han indtil 100 km, alt paa 8 Timer. Han anskaffede sig i 1946 en Motorcykle, som han havde til Sommeren 1952. Anskaffede sig da en Fordson Varevogn. Kører en Fisketur paa ca. 60 km om Dagen.



NIELSEN, EGON, Fiskehandler, Hvalpsund,

født i Hvalpsund 25. 9. 1928. Forældre: Arbm. Anders Nielsen, Hvalpsund, Hustru Marie. Bedsteforældre: FF Kristian Nielsen. FM Johanne. MF Fisker Kristian Pedersen, Hvalpsund. MM Laura. Egon Nielsen er gift med Anna, f. Larsen i Selde 4. 5. 1927. Forældre: Husmand Peder Larsen, Selde, Salling, Hustru Agnes. Bedsteforældre: FF Peder Larsen. FM Sine. MF David Davidsen. MM Anna Marie. I Ægteskabet er der 2 Børn: Kristian 16. 6. 1944 og Lisbeth 4. 7. 1949. Egon Nielsen startede Forretningen i 1951 med at køre rundt til Kunderne med Fisk. Han begyndte med Motorcykle med Sidevogn, men har nu anskaffet sig en Varevogn. Nielsen kører paa sin Tur ca. 50 km ud. Nielsen har eget Hus med 2 Hold Lejere.

NIELSEN, HENRY, Fiskehandler, Hvalpsund,

født i Hvalpsund 18. 10. 1917. Forældre: Fisker Niels Nielsen, Hvalpsund, Hustru Else Marie. Bedsteforældre: FF Fisker og Landmand Anders Nielsen, Skovbakken. MF Fiskeskipper Laurids Kristerzen, Hvalpsund. MM Else. Henry Nielsen er gift med Anna Kirstine, f. Bodilsen i Skive 12. 10. 1923. Forældre: Arbm. Karl Johannes Bodilsen, Aasted, Hu-

stru Hulda. Bedsteforældre: MF Baadebygger Peder Andersen, Nørborg. MM Anna Katrine. I Ægteskabet er der 2 Børn: Niels Erik Kragh 7. 9. 1941 og Jonna Kragh 8. 3. 1944. Nielsen begyndte som Fisker og har selv haft en Kutter her i Hvalpsund. I 1937 solgte Nielsen Kutteren og rejste med et omrejsende Tivoli til 1941. Gik saa over til at handle med Fisk, hvad han forøvrigt havde gjort hver Vinter. Handlede saa med Fisk under hele Krigen, men efter Kapitulationen rejste Familien igen ud med Tivoli i 5 Aar. Nu handler han udelukkende med Fisk.

NIELSEN, HERLUF, Fiskehandler, Hvalpsund,

er født i Ullits 18. 2. 1917. Herluf Nielsen er gift med Katrine, f. Schumann i Løgstør 3. 6. 1915. Forældre: Kristen Schumann, Lmd., Hustru Else. Bedsteforældre: MF Jens Nielsen Lind, Næsborg. I Ægteskabet er tre Børn: Gerda 6. 10. 1941, Jytte 4. 5. 1943 og Ib 14. 5. 1946. Herluf Nielsen startede som 9-aarig tre Dage om Ugen og gik saa i Skole de øvrige tre. Han kan i Aar holde 25 Aars Jubilæum. Da Nielsen blev 18 Aar, fik han Førerbevis og anskaffede sig da et Motorkøretøj til Forretningen. Under Krigen maatte han dog som alle andre køre paa Trædecykel, men har nu igen anskaffet sig en Bil. Nielsen er meget sportsinteresseret og følger det lokale Fodboldhold til alle Kampe, ogsaa større Kampe i Turneringer. Det er ikke saa vanskeligt at komme hjemmefra, da Konen er mindst lige saa interesseret i Fodbold.

NIELSEN, JØRGEN, Murermester, Hvalpsund,

er født i Alstrup 19. 7. 1894. Forældre: Lmd. og Fisker Niels P. Nielsen, Alstrup, Hustru Dorthea. Bedsteforældre: FF Murer og Lmd. Jørgen Nielsen, Dammergaard. FM Trine. MF Lmd. Jens Steffensen, Alstrup. MM Bendi. Jørgen Nielsen er gift med Mette, f. Albertsen i Illerisøre 6. 7. 1902. Forældre: Fisker Albrecht Albertsen, Illerisøre, Hustru Ane Dorthea. Bedsteforældre: MF Fisker Anders Kragh, Skovbakke. MM Ane Marie. I Ægteskabet er der fire Børn. Evald 25. 9. 1927, Edith 22. 4. 1930. Niels Peder 29. 11. 1931 og Doris 26. 9. 1934. Jørgen Nielsen kom i Lære ved Brdr. Hansen i Alstrup 1913—14, rejste derfra til Murer Hougaard, Ullits, i et Aar, dernæst til Murer Ebbesø i Fandrup. Han arbejdede saa som Svend i 10 Aar, i hvilken Tid han ogsaa aftjente sin Værnepligt ved Marinen. Efter sit Giftermaal startede Nielsen Forretn. i 1927 i Hvalpsund, saa han i Aar kan fejre 25 Aars Jubilæum. Han har oplært en Del Unge, deriblandt et Par Sønner, og har haft op til 4 Svende i Arbejde. Nielsen har gennem de 25 Aar sat sit Præg paa Byen og Landet ved de forskellige Nybygninger, han har opført, og har i Aar 3 Villaer under Arbejde.

NIELSEN, KRISTEN GRAVESEN (ROLSEN), Gdr., »Bakkeluun«, Alstrup pr. Ullits,

er født samme Sted 5. 5. 1902. Forældre: Gdr. Th. Nielsen (Rolsen), »Bakkeluun«, Hustru Else Marie, f. i Alstrup. Bedsteforældre: FF Husm. Niels Kristensen (Rolsen), Ullits. FM Karen Marie. MF Gdr. Kristen Gravesen, Alstrup. MM Kirsten Marie. Kristen Gravesen Nielsen overtog Ejendommen efter sin Fader i 1939 med et Tilliggende af 19 Tdr. Ld., deraf 3 Tdr. Ld. Eng. Besætning normalt 2 Heste og 4—5 Malkekøer + Opdræt. Der leveres ca. 10—15 Fedesvin om Aaret af eget Tillæg, da Nielsen som Regel har en Griseso. Ved Faderens Giftermaal i 1901 var der in-

gen Jord til Ejendommen, men 1913 købte Rolsen de første Tdr. Ld. og fortsatte hermed, til Ejendommen i Fyrrerne var paa 19 Tdr. Ld. I Mellemtiden blev der bygget Kostald og Lade.

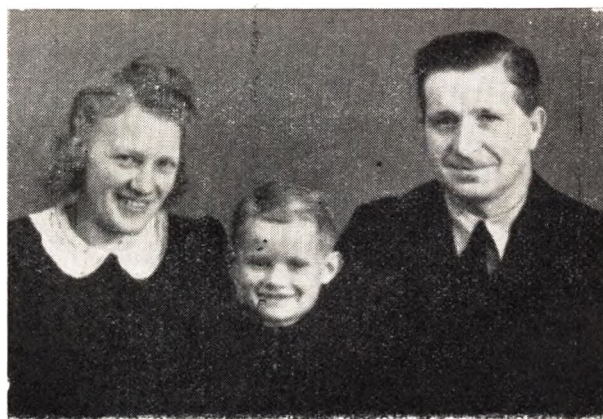

Familien Louis Nielsen.

NIELSEN, LOUIS, Husmand, Louns pr. Hvalpsund,

er født i Overlade 28. 8. 1908. Forældre: Rentier Jens P. Nielsen, Hustru Mette Kirstine, Farsø. Louis Nielsen er gift med Kristiane Dorthea, f. Jensen i Skovbakke 11. 9. 1909. Forældre: Husm. Poul Jensen (Smed), Skovbakke, Hustru Maren. Bedsteforældre: FF Jens Jensen (Smed), Louns. FM Kristiane. MF Husm. Niels Kristiansen, Grætrup. MM Marie. I Ægteskabet er der eet Barn: Erik 5. 11. 1938. Louis Nielsen købte Ejendommen af Ingv. Pedersen i 1943 med et Tilliggende af 14 Tdr. Ld., deraf 1 Td. Ld. Eng. Besætning: 2 Heste og 4 Malkekøer + Opdræt. Der leveres som Regel 40 Fedesvin aarligt, delvis af eget Tillæg.

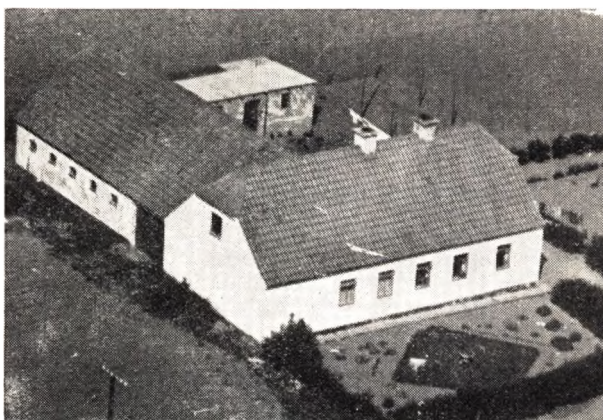

NIELSEN, MOURITS KRISTIAN, Husmand, Louns pr. Hvalpsund,

er født i Foulum 8. 6. 1916. Forældre: Anton Kristian Nielsen, Foulum. Hustru Karen Marie. Bedsteforældre: FF Lmd. Mourits Kristian Nielsen, Foulum. FM Kristiane. Mourits Kr. Nielsen er gift med Thora Ragnhild, f. Jensen i Skovbakke 19. 2. 1918. Forældre: Husmand Poul Jensen, Skovbakke, Hustru Maren. Bedsteforældre: FF Jens Jensen (Smed), Louns. FM

Kristiane. MF Husmand Niels Kristiansen, Grætrup. MM Marie. I Ægteskabet er der to Børn: Poul Erik 19. 3. 1941 og Karen Ingeborg 13. 8. 1947. Nielsen overtog Ejendommen i 1948 efter Kristen Pedersen, som havde haft den siden 1926, da den blev bygget. Nielsen kom hertil fra Hvam, hvor han havde haft en Ejendom i et Aar. Til Ejendommen hører et Tilliggende paa 13 Tdr. Ld. sandmuldet Jord i god Drift. Besætning: 2 Heste, 4 Malkekøer + Opdræt, og der leveres ca. 25 Svin paa Slagteriet om Aaret, hovedsageligt af eget Tillæg, da Nielsen som Regel har 3 Grisesøer. Nielsen er meget interesseret i Fjerkræavl og har f. Eks. ca. 100 Høns og 50 Ænder.

NIELSEN, OLIVER, Husmand, Alstrup pr. Ullits,

er født paa Ejendommen 23. 5. 1903. Forældre: Husmand og Fisker Niels Peder Nielsen, Hustru Dorthea. Bedsteforældre: FF Boelsm. Jørgen Nielsen, Dammørgaard. FM Mine Kathrine. MF Husm. og Fisker Jens Albert Jensen. MM Benedikte. Oliver Nielsen er gift med Anna Helga, f. Munkholm i Gedstedbro 6. 5. 1912. Forældre: Husm. Markus Munkholm, Gedstedbro, Hustru Maren. Bedsteforældre: FM Margrethe Munkholm, f. i Norge. MF Husm. Børge Pedersen, Strandby. MM Ane. I Ægteskabet er der seks Børn: Niels Jørgen 10. 12. 1943, Martin 6. 3. 1945, Bent 13. 5. 1946, Knud Erik 11. 7. 1947, Marit 6. 2. 1949 og Inger Benedikte 27. 5. 1950. Oliver Nielsen overtog Ejendommen efter sin Fader i 1931 med et Tilliggende af 20 Tdr. Ld., deraf 3 Tdr. Ld. Hede og Beplantning. Besætning: 2 Heste og 5 Malkekøer + Opdræt. Der leveres ca. 15 Fedesvin aarligt af eget Tillæg, da Nielsen for Tiden har 5 Grisesøer, og ligeledes sælges der en Del Smaagrise. I 1923—24 var Nielsen paa Vallekilde Højskole i Uffe Grosens første Aar som Forstander, og i 1927 var han paa Them Landbrugsskole. Nielsen var Formand i Louns-Alstrup Husmandsforening i en Del Aar og er nu Tillidsmand i Husmandsbrandkassen.

OVERGAARD, HENRY, Gdr., »Overgaard«, Louns pr. Hvalpsund,

er født paa Ejendommen 22. 6. 1910. Forældre: Jens Overgaard, født samme Sted, Hustru Johanne, født i Thorum, Salling. Bedsteforældre: FF Jens Th. Overgaard, født paa »Overgaard«. FM Maren. MF Gdr. Thor Madsen, Thorum, Salling. Slægten har været bosat i Sognet i ca. 150 Aar. Henry Overgaard er gift med Gudrun, f. Jensen i Stistrup 14. 12. 1911. Forældre: Lmd. Thomas Jensen, Stistrup, Hustru Gertrud, f. i Risgaard. Bedsteforældre: FF Gdr. Thomas Jensen, Grynnerup. FM Kristiane. MF Gdr. Kristen Jensen, Risgaard. MM Lucie, f. i Louns. I Ægteskabet er der fire Børn: Tage 15. 9. 1937, Vagn 3. 11. 1939, Jens 12. 11. 1942 og Thomas 8. 8. 1946. Henry Overgaard overtog Slægtsgaarden »Overgaard« efter sin Far, Jens Overgaard, i 1938 med et Tilliggende af 40 Tdr. Ld., deraf 10 Tdr. Ld. i Eng og Strandgrunde. Besætning: 3 Heste og 10 Malkekøer + Opdræt. Der leveres ca. 50 Fedesvin aarligt, hovedsageligt af eget Tillæg, da Overgaard som Regel har 3—4 Grisesøer. Jens Overgaard har ombygget hele Gaarden fra 1902, hvor han ombyggede den vestlige Længe, Hestestald, Vognport m. m. I 1925 blev der bygget ny Lade og Kostald, og endelig i 1936 blev der bygget nyt Stuehus. Henry Overgaard installerede for 2 Aar siden Badeværelse m. m.

OVERGAARD, JENS KRISTIAN, Skotøjshandler og Musiker, Hvalpsund,

er født i Louns 24. 12. 1908. Forældre: Gdr. Kristen

forældre: FF Gdr. Søren Kristian Jensen, Louns. Jens Overgaard er gift med Marie, f. Hunstrup i Thorum 15. 4. 1913. Forældre: Landpost Jens Hunstrup, Thorum, Hustru Katrine. Bedsteforældre: FF Gdr. Kristen Hunstrup, »Søborg«, Aalestrup. FM Else. MF Gdr. Markus Kjærgaard, »Katrineborg«, Selde. MM Johanne I Ægteskabet er der to Børn: Knud Erik 23. 5. 1937 og Dorrit 5. 8. 1940. Jens Overgaard overtog i 1934 sin Fødegaard midt i Hvalpsund med et Tilliggende af 40 Tdr. Ld. I 1949 solgte Overgaard Gaarden af Helbredshensyn, baade for Konens og eget Vedkommende. Han købte saa Byens Skotøjsforretning og byggede ny Forretningsejendom med Beboelse. Overgaard, der ogsaa er Musiker, rejser meget rundt og spiller til Underholdningsfester og Baller. Overgaard begyndte at tage Undervisning i Violinspil, da han var 15 Aar, og han har spillet ude siden 20 Aars Alderen.

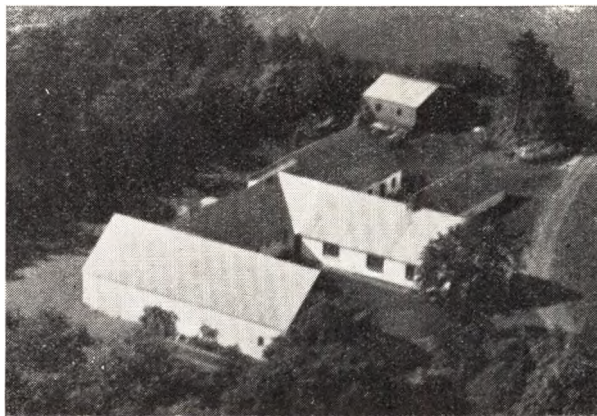

OVERGAARD, JENS KRISTIAN PEDERSEN, Gdr., »Grantoft«, Hestbæk pr. Ullits,

er født paa Gaarden 4. 4. 1903. Forældre: Peder Overgaard, f. i Louns, Hustru Hansine. Bedsteforældre: FF Fisker Jens Kristian Pedersen, Louns. FM Maren. MF Lmd. Kristen Pedersen, Fredbjerg. MM Ane Marie. Overgaard overtog Gaarden efter Faderen i 1936 med et Tilliggende af 50 Tdr. Ld., deraf 17 Tdr. Ld. Hede, som Overgaard solgte til Amtet i 1940. Besætning normalt: 2 Heste og 8 Malkekøer + Opdræt. Der leveres ca. 20 Fedesvin aarligt af eget Tillæg, da Overgaard som Regel har 2 Grisesøer.

FEDERSEN, ANDERS KARL GLASES, Gdr., »Ramsumgaard«, Torp pr. Hvalpsund,

er født paa Gaarden 20. 3. 1884. Forældre: Søren Madsen Pedersen, »Ramsumgaard«, Hustru Kirsten, f. i Ø. Hegnet pr. Jebjerg. Bedsteforældre: FF Gdr. Graves Pedersen, Lundgaard, Alstrup. FM Karen, f. i Hole. MF Gdr. Søren Mehlsen, Øster Hegnet, Salling. MM Ane. Slægten bosatte sig i Sognet for ca. 150 Aar siden. Anders Pedersen er gift med Karen, f. Simonsen i »Harregaard«, Harre, Roslev, 30. 6. 1894. Forældre: Jens Kristian Simonsen, »Harregaard«, Hustru Else, f. i »Vestergaard«, Vile. Bedsteforældre: FF Gdr. Simon Simonsen, Vejby, Skive. FM Karen. MF Villads Vestergaard, »Vestergaard«, Durup. MM Vi-beke, f. paa »Harregaard«. Anders Pedersen overtog Slægtsgaarden »Ramsumgaard« efter Faderen, Søren Madsen Pedersen, i 1923 med et Tilliggende paa ca. 100 Tdr. Ld., hvoraf ca. 25 Tdr. Ld. Eng, Bakke og

Strandgrunde. Besætning: 7 Heste, 16 Malkekøer + Opdræt, ca. 30 Stk. Der leveres 50—60 Fedesvin aarligt, hovedsageligt af eget Tillæg, da Pedersen som Regel har 3—4 Grisesøer. Pedersen har været Medlem af Louns-Alstrup Sogneraad i 2 Perioder, er Formand for Menighedsraadet og har været det i en lang Periode. Han var som ung paa Malling Højskole. Desuden har Pedersen været Tilsynsførende i Louns-Alstrup-Ullits-Foulum Sparekasse i 12 Aar.

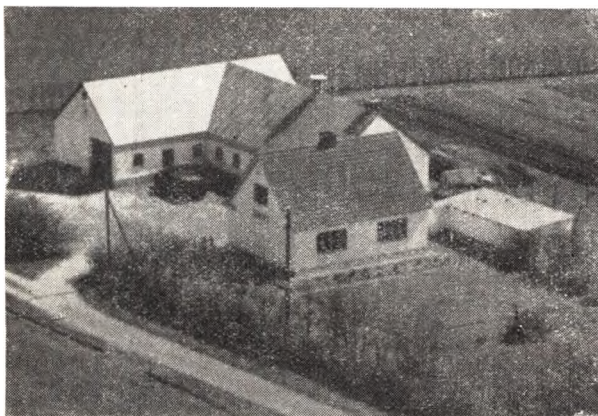

PEDERSEN, EVALD, Statshusmand, »Hestbækhus«, Hestbæk pr. Ullits,

er født i Ørslevkloster 13. 12. 1910. Moder: Lovise Pedersen. Bedsteforældre: MF Husm. Peder Pedersen, Virksund. MM Johanne Marie. Evald Pedersen er gift med Kirstine, f. Pedersen i Hvalpsund 11. 2. 1908. Forældre: Fisker Anders Pedersen, Hvalpsund, Hustru Anne Mathilde. Bedsteforældre: FF Fisker Jens Kristian Pedersen, Hvalpsund. FM Bodil Marie. MF Husm. Søren Mathiesen, Grynnerup. MM Maren. I Ægteskabet er der fire Børn: Harald 2. 9. 1929, Anders 6. 8. 1934, Børge 5. 4. 1938 og Bendt 1. 1. 1940. Evald Pedersen købte 18 Tdr. Ld. fra Hestbækgaard 1. 1. 1938 og opførte om Sommeren sin to-længede Gaard. I 1948 købte Pedersen 4 Tdr. Ld. af Hjalmar Bunde, Hestbæk, og lagde dem ind under Ejendommen. Besætning: 2 Heste og 6 Malkekøer + Opdræt. Der leveres ca. 20 Fedesvin om Aaret af eget Tillæg, da Pedersen som Regel har 4 Grisesøer. Ligeledes sælges der en Del Smaagrise. Der er 100 Høns.

PEDERSEN, FREDERIK, Murermester, Hvalpsund,

er født i Hvalpsund 12. 6. 1910. Forældre: Bager Peder Pedersen, Hvalpsund, Hustru Gertrud Marie. Bedsteforældre: FF Landarb. Peder Pedersen. FM Petrine. MF Lmd. Jens Jensen (Jepsen), Louns. MM Kirstine, f. i Salling. Fr. Pedersen er gift med Agnes, f. Mortensen i Svoldrup, Vonsild, 11. 2. 1917. Forældre: Arbm. Kristen Mortensen, Glæsted, Hustru Kirstine. Bedsteforældre: FF Lmd. Poul Mortensen, Glerup. MF Husm. Bertel Poulsen, Svoldrup. MM Ane Sofie. I Ægteskabet er der fire Børn: Alice 30. 7. 1940, Arendt 16. 6. 1944, Gerda 30. 10. 1947 og Kristian 13. 3. 1950. Pedersen arbejdede som Svend til 1944, etablerede sig her i Hvalpsund samme Aar og byggede i 1945 et Hus til sig selv i den østlige Del af Byen. Pedersen har sat sit Præg paa Byen ved sine Nybygninger og har i Aar haft 5 nye Huse under Arbejde. Han har en Svend og en Arbejdsmand. Pedersen er meget interesseret i Sport, særlig Fodbold, og spiller

paa Hvalpsund-Holdet, som spiller i 1. Række i J.B.U. Ligeledes staar han i Viborg Dommerklub som aktivt Medlem.

PEDERSEN, HEROLD, Installatør, Hvalpsund,

er født i Lindum 25. 5. 1913. Forældre: Fhv. Købm. Peder Ingvald Pedersen, Tastum, Hustru Anna Margrethe. Bedsteforældre: MF Teglværksejer Peder Rasmussen, Hvalpsund. MM Nikoline. Herold Pedersen er gift med Karen Elise Stella, f. Kristensen i Aalborg 5. 1. 1914. Forældre: Arbm. Anton Kristensen, Aalborg, Hustru Anna Margrethe. I Ægteskabet er der eet Barn: Bjarne Ivan 12. 3. 1938. Herold Pedersen etablerede sig i Hvalpsund i 1948 efter i 1947 at have taget Installatør-Eksamen i Aalborg. Han er ene paa Pladsen og har derfor nok at bestille. Pedersen er i Bestyrelsen for Hvalpsund Borgerforening.

PEDERSEN, KRISTEN PEDER, Handelsmand, Hvalpsund,

er født i Ullits 2. 7. 1899. Forældre: Arbm. og Fisker Kristen Peder Pedersen, Ullits, Hustru Ane, født i Louns, Alstrup. Bedsteforældre: FF Gdr. Peder Søbæk, Ullits. MF Fisker Mikkel Finderup, Kragø. MM Anina. Kr. Pedersen er gift med Rose Poula Birgitte, f. Mikkelsen i Aarhus 11. 8. 1910. Forældre: Arbm. Sofus Kr. Mikkelsen, Hustru Nikoline Nielsine. Bedsteforældre: MF Sømand Rasmus Rasmussen, Aarhus. Kr. Pedersen begyndte som Arbejder i Ullits i 1919, Aaret efter begyndte han at handle med Fisk og anskaffede sig dertil et Hestekøretøj. Desuden fiskede han ogsaa. I 1926 byggede Pedersen sig en Statsejendom paa Louns Præstegaardsmark med et Tilliggende af 14 Tdr. Ld. Foruden at passe Ejendommen kørte han en Mælketur til Hvalpsund Mejeri. I 1948 solgte han Ejendommen, flyttede tilbage til Ullits og købte der en Gaard paa 20 Tdr. Ld. Her boede Pedersen i 2½ Aar. Han flyttede nu til Roslev i Salling, hvor han ernærede sig som Handelsmand. Han havde iøvrigt handlet en Del i de foregaaende Aar. I 1951 købte Pedersen sin nuværende Ejendom med et Tilliggende af 11 Tdr. Ld. under Plov og en Besætning paa 2 Heste og 4 Jersey-Malkekøer + Opdræt. Sidste Aar leveredes der 48 Fedesvin. Pedersen er Nabo til Hvalpsund Kro, og han byggede sidste Aar en Minigolf-Bane, som er meget benyttet.

PEDERSEN, KRISTIAN OVENSKOV, Gdr., Louns pr. Hvalpsund,

er født i Alstrup 2. 6. 1904. Forældre: Gdr. Jens Peder Pedersen, Alstrup, Hustru Ane Katrine, født i Alstrup. Bedsteforældre: FF Husm. Kristen Pedersen, Hauris. FM Petra. MF Gdr. Kristen Ovenskov Kristensen, Alstrup. MM Kirstine. Ovenskov Pedersen er gift med Jensine Marie, f. Pedersen i Dollerup 11. 9. 1904. Forældre: Gdr. Just Pedersen, Dollerup, Hustru Gertrud, f. i Illeris. Bedsteforældre: FF Gdr. Peder Sørensen, Stistrup. FM Petrine. MF Gdr. Jens Illeris, Illeris. MM Marie. I Ægteskabet er der tre Børn: Just 7. 10. 1936, Ingrid 29. 6. 1939 og Svend 26. 5. 1948. Ovenskov Pedersen købte Gaarden af Poul Illeris' Arvinger i 1934 med et Tilliggende af 41 Tdr. Ld., deraf ½ Td. Ld. Skov. Besætning: 1 Hest, 12 Malkekøer + Opdræt, og der leveres ca. 20 Fedesvin aarligt. Ovenskov Pedersen har som Regel 4—5 Grisesøer og ca. 50 Høns. I 1935 byggedes der ny Kostald med Plads til ca. 30 Kreaturer og 30 Svin. I 1938 byggedes der ny Lade, og i 1952 byggede Ovenskov Pedersen en ny tredje Længe med Hestestald, Maskinhus og Brændselsrum. Paa Gaarden findes Nutidens

Maskiner, Ferguson-Traktor med tilhørende Redskaber og desuden Gødningsspreder til Naturgødning. I Stuehuset er indlagt Køleskab med Box.



PEDERSEN, PEDER, Husm., Skovbakke, Hvalpsund,

er født i Skovbakke 19. 8. 1892. Forældre: Fisker og Lmd. Thomas Pedersen, Skovbakke, Hustru Kristiane, f. i Skovbakke. Bedsteforældre: FF Arbm. Peder Pedersen, Taabberup. MF Fisker Søren Skov Pedersen, Skovbakke. MM Dorthe Kristine. Peder Pedersen er gift med Mette Louise, f. Skov paa Ejendommen 10. 12. 1895. Moder: Lene Skov, Syerske, Hvalpsund. Bedsteforældre: MF Fisker og Lmd. Kristen Skov, Skovbakke. MM Petrine, født i Louns. I Ægteskabet er der fire Børn: Villy 27. 9. 1916, Kristian Skov 14. 4. 1919, Svend 28. 12. 1925 og Leif Skov 2. 7. 1935. Peder Pedersen overtog Ejendommen efter sin Kones Bedstemor, Petrine, i 1924 med et Tilliggende af 25 Tdr. Ld., deraf 5 Tdr. Ld. Hede og Plantage. Besætning: 2 Heste og 6 Malkekøer + Opdræt, og der leveres ca. 10 Fedesvin aarligt af eget Tillæg, da Pedersen som Regel har et Par Grisesøer. Der er ca. 70 Høns. Paa Ejendommen findes en efter Forholdene ret stor, og hvad Kvalitet angaar ret fin, Frugtplantage med omkring 150 Træer. Jorden har fra gammel Tid hørt under »Hessen« og blev købt fra omkring 1870 af Fru Pedersens Bedstefar.

PEDERSEN, PEDER HOLM, Vognm., Hvalpsund,

er født i Hvalpsund 10. 4. 1921. Forældre: Kroejer og Vognm. Martin Pedersen, Hvalpsund, Hustru Helene. Bedsteforældre: FF Fisker Peder Pedersen, Hvalpsund. FM Marie. MF Kroejer Jens Kr. Holm, Hvalpsund. MM Sine. Peder Pedersen er gift med Olga, f. Jensen i Hurup, Østjyll., 4. 2. 1922. Forældre: Fisker Søren Jensen, Hurup, Hustru Else. Bedsteforældre: FF Fiskeeksportør Niels Peder Jensen, Hvalpsund. FM Stine. MF Kobbersmed Herman Zeidler, København. I Ægteskabet er der tre Børn: Elsebeth 12. 2. 1943, Lene 17. 8. 1945 og Hanne 10. 8. 1948. Pedersen arbejdede paa Landet til sit 16. Aar. Da han fyldte 18 Aar, fik han Kørekort og begyndte at køre for Faderen, som ved Siden af Kroen drev Lastbiforretning, bl. a. med Ture til Tyskland. I 1947 kom han i Kompagni med Faderen og havde en Overgang 6 Kølevogne, som kørte med Fisk til en Del af Europa. Kroejer Pedersen døde i 1949, og Forretningen blev delt mellem Sønerne. Pedersen har nu to store Kølevogne, »Bussing«, den ene er en 15 Tons Vogn, som er købt i Aar, og de kører over det meste af Europa.

Pedersen har foruden Kølevognene et Stk. 4 Tons Lastvogn til alt forefaldende Arbejde fra og til Havnen.



Familien Sigfred G. Pedersen.

FEDERSEN, SIGFRED GULDAGER, Husmand, Louns Mark, Hvalpsund,

er født i Alstrup 12. 11. 1919. Forældre: Kæmner Peder Guldager Pedersen, Hustru Margrethe, født i Skovbakke. Bedsteforældre: FF Gdr., Sogneraadsformand Søren Andersen Pedersen. FM Mette Kirstine, f. i Alstrup. MF Husm. Søren Andersen, Skovbakke. MM Anna Kirstine. Slægten har været bosat i Sognet i ca. 100 Aar. S. Pedersen er gift med Hilda Margrethe, f. Nielsen i Torup, Ulbjerg, 14. 1. 1930. Forældre: Arbm. Søren Nielsen, Alstrup, Hustru Cecilie. Bedsteforældre: FF Husm. Hans Nielsen, Skovbakke. FM Mette Marie. MF Gdr. Niels Kristian Sørensen, Tolstrup. MM Margrethe. I Ægteskabet er der to Børn: Gudmund Birger 11. 2. 1949 og Alice Margrethe 16. 12. 1950. Sigfred Guldager Pedersen købte Ejendommen af Poul Poulsen i 1950 med et Tilliggende af 10 Tdr. Ld. Ejendommen, som ligger op til Hovedgaarden »Hessels« Jorder, ligger meget højt med Udsigt ud over Limfjorden ved Louns Bredning. Besætning: 1 Hest og 5 Malkekøer + Opdræt, og der leveres ca. 10 Fedesvin aarligt af eget Tillæg, da Pedersen som Regel har 3 Grisesøer. Desuden ca. 100 Høns.

PEDERSEN, SØREN ELKJÆR, Gdr., »Engvang«, Alstrup pr. Ullits,

er født i Alstrup 12. 3. 1910. Forældre: Mathias Pedersen, »Engvang«, Alstrup, Hustru Sidsel Marie, f. i Øster Elkjær. Bedsteforældre: FF Gdr. Peder Sørensen, Stidstrup. FM Ellen Kathrine. MF Gdr. Søren Sørensen, Øster Elkjær. MM Inger. Søren Elkjær Pedersen overtog Gaarden efter Faderen i 1950 med et Tilliggende af 45 Tdr. Ld., deraf 10 Tdr. Ld. Eng. Normal Besætning: 4 Heste og 10 Malkekøer + Opdræt, og der leveres som Regel 45—50 Fedesvin aarligt af eget Tillæg, da Elkjær Pedersen som Regel har 4

Grisesøer. Desuden er der 100 Høns. Elkjær Peder- sens Far ombyggede Gaarden omkring Aarhundred- skiftet og opførte nyt Stuehus, og et Par Aar efter byggedes ny Lade, og den gamle Lade blev omfor- andret til Kostald. I 1939 byggedes ny Kostald med Plads til 28 Kreaturer og 50 store Svin.

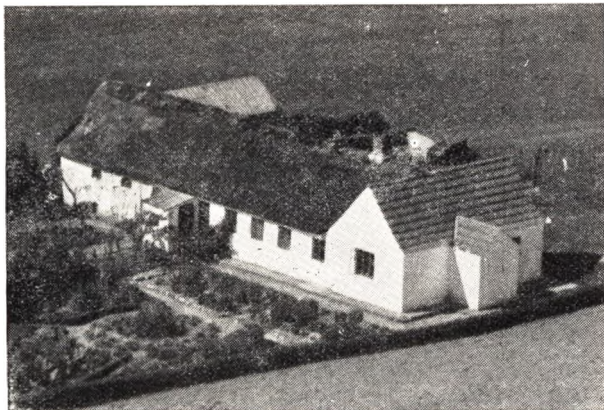

POULSEN, SØREN KALDAHL, Husm., »Skovhuset«, Skovbakke, Hvalpsund,

Forældre: Husmand Karl Poulsen, Rørbæk, Hustru Elisabeth. Bedsteforældre: FF Skomager Kristen Poulsen, Nr. Sundby. MF Arbm. Jens Hansen. Louns. MM Kathrine. Søren K. Poulsen er gift med Nielsine Mathilde, f. Jensen i Alstrup 17. 5. 1904. Forældre: Fisker Hans Jensen, Alstrup, Hustru Kristiane. Bedsteforældre: FF Husm. Jens Hansen, Alstrup. FM Kristine. MF Husm. Niels Nielsen, Gedsted. MM Ane Marie. I Ægteskabet er der tre Børn: Elisabeth 9. 1. 1928, Klara 4. 7. 1930 og Henny 23. 10. 1938. Søren Kaldahl Poulsen købte Ejendommen af Jens Frandsen i 1940 med et Tilliggende af 6 Tdr. Ld. Besætning: 1 Hest og 2 Malkekøer + Opdræt, og der leveres som Regel 12—14 Fedesvin aarligt. Fjerkræ: 25 Høns, 10 Ænder og 2 Gæs. Søren Poulsen dræner som Regel om Sommeren, og om Vinteren arbejder han paa Muslingerenseri. Fru Pedersen gaar ud og syr i Hjemmene. Ejendommen ligger meget idyllisk med Skov af Løvtræer ved Limfjorden. Om Sommeren kommer mange Turister her og faar fuld Pension hos Fru Poulsen. I Sommer havde de bl. a. Besøg af en Finnfamilie, Bekendtskabet stammer fra Brevveksling mellem de to Familiers Sønner. Poulsen sidder i Bestyrelsen for Louns-Alstrup Husmandsforening og i Bestyrelsen for Sygekassen for Louns-Alstrup Sogne.

PEDERSEN, VIGGO, Gdr., Louns pr. Hvalpsund,

er født i Gedsted 23. 8. 1913. Forældre: Husm. Peder Jørgensen Pedersen, Gedsted, Hustru Laura, f. i Fjeldsø. Bedsteforældre: FF Husm. Anders Pedersen, Gedsted. FM Erikka. MF Husm. Niels Larsen, Fjeldsø. MM Johanne. Viggo Pedersen er gift med Estrid, f. Jensen i Skovbakke 12. 5. 1919. Forældre: Husmand Poul Jensen (Smed), Skovbakke, Hustru Maren, f. i Grætrup i Salling. Bedsteforældre: FF Jens Jensen (Smed), Louns, FM Kristiane. MF Husm. Niels Kristiansen, Grætrup. MM Marie. I Ægteskabet er der to Børn: Inger 7. 11. 1941 og Niels Jørgen 2. 2. 1947. Viggo Pedersen overtog Gaarden efter sin Kones Farbroder, Niels Jensen (Smed), i 1942 med et Tillig-

gende af 12½ Td. Ld. Pedersen købte i 1944 2 Tdr. Ld. og i 1945 5 Tdr. Ld. Besætning: 3 Heste og 7 Køer + Opdræt. Der leveres ca. 40 Fedesvin aarligt, tildels af eget Tillæg, da Pedersen som Regel har 2 Grisesøer. I 1950 byggede Pedersen nyt Stuehus med moderne Bekvemmeligheder, W.C. og Badeværelse.

PEDERSEN, VILLY, Gdr., Ovenskov, Hvalpsund,

er født i Skovbakke 27. 9. 1916. Forældre: Husm. Peder Pedersen, Skovbakke, Hustru Mette Marie, f. i Skovbakke. Bedsteforældre: FF Fisker og Lmd. Per Pedersen, Skovbakke. FM Kristiane, f. i Skovbakke. MM Lene Skov, Hvalpsund. Villy Pedersen er gift med Gerda Marie, f. Hansen i Ullits 30. 9. 1915. Forældre: Gdr. Jens Th. Hansen, Skovlund, Hustru Marie. Bedsteforældre: FF Haandværker Th. Hansen, Alstrup. FM Gertrud Marie. MF Gdr. Ove Stenberg, Ullits. MM Karen Kirsten Marie. I Ægteskabet er der tre Børn: Carsten 12. 12. 1944 og Tvillingerne Benny og Lene 9. 7. 1947. Villy Pedersen købte Gaarden af Jens Næsted i 1943 med et Tilliggende af 36 Tdr. I.d., deraf 3 Tdr. Ld. Eng og Plantage. Besætning: 3 Heste og 9 Malkekøer + Opdræt, ca. 10 Stk. Der leveres ca. 40—50 Fedesvin aarligt, hovedsageligt af eget Tillæg. I 1951 ombyggede Pedersen baade Lade og Kostald.

POULSEN, EMIL, Husm., Louns Mark pr. Hvalpsund,

er født paa Louns Mark. Forældre: Gdr. Jens Kristian Poulsen, Louns, Hustru Marie, f. i Torp. Bedsteforældre: FF Gdr. Kristian Poulsen, Illeris. MF Gdr. Søren Madsen Pedersen, Torp. MM Kirsten, f. i Øster Hegnet. Salling. Emil Poulsen er gift med Annalise, f. Pedersen i Louns 12. 5. 1928. Forældre: Husm. Kristen Pedersen, Louns, Hustru Jensine. Bedsteforældre: FF Husm. Kristen Pedersen, Ullits. FM Ane. I Ægteskabet er der eet Barn: Jens Kristian 9. 3. 1948. Emil Poulsen købte Ejendommen i 1947 med et Tilliggende af 8 Tdr. Ld., og i 1948 købte han 5 Tdr. Ld. og lagde ind under Ejendommen. Normal Besætning: 2 Heste og 6 Malkekøer + Opdræt. Der leveres ca. 25 Fedesvin aarligt af eget Tillæg, da Poulsen gerne har 2—3 Grisesøer. For Tiden har han ca. 800 Høns.



RANDRUP, KRISTIAN RICARD, Møllelejer, Hvalpsund,

er født i Hvam 5. 9. 1915. Forældre: Gdr. Marius Georg Jakobsen Randrup, Hvam, Hustru Kirsten Marie, f. i Ingstrup. Bedsteforældre: FF Gdr. Peder Jakobsen Randrup, Hvam. FM Karen Marie. MF Søren Kristensen, Troelstrup, Blære. MM Kirstine. Randrup

er gift med Lilly, f. Sørensen i Hasselager. Forældre: Stationsmester Sørinus Laurids Nikolaj Sørensen, Skalby, Hvam, Hustru Anne Marie Hansigne. Bedsteforældre: FF Gdr. Laust Sørensen, Mørke. FM Marie. MF Gdr. Aug. Andersen, Skaade. MM Rasmine. I Ægteskabet er der to Børn: Erik 19. 7. 1945 og Ole 18. 9. 1949. Randrup købte Hvalpsund Mølle i 1941, og sammen med Mølleriet driver han en ret omfattende Handel med Korn og Foderstoffer. Han driver ogsaa Brændselsforretning, har selv Lastbil og kører derfor selv Varerne hjem og ud til Kunderne. Randrup er tildels gaaet over til elektrisk Drift, og han har en Kornsilø med Plads til 150 Tdr. Korn.

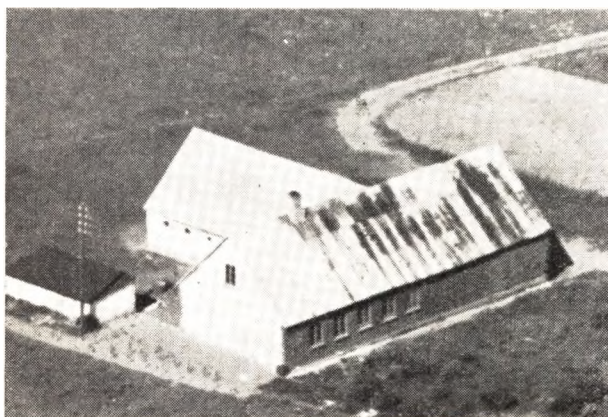

**SKOV, VAGN AAGE KRISTENSEN, Husmand,
Louns Mark pr. Hvalpsund,**

er født paa Ejendommen. Forældre: Husmand Johannes Skov, Louns, Hustru Kirstine, f. paa Kragø. Bedsteforældre: FF Fisker Kristen Skov, Skovbakke. FM Mette Marie. MF Fisker Kristensen, Kragø. Slægten har været bosat i Sognet i ca. 100 Aar. Vagn Skov er gift med Esther, f. Pedersen i Feldbjerg 21. 7. 1921. Forældre: Gdr. Anton Pedersen, Feldbjerg, Hustru Maren, f. i Gøttrup. Bedsteforældre: FF Gdr. Anders Pedersen, Feldbjerg. FM Sine. MF Vognmand Jakob Poulsen, Farsø. MM Kirsten. Slægten bosatte sig i Sognet for ca. 150 Aar siden. I Ægteskabet er der eet Barn: Frank 14. 4. 1944. Vagn Skov overtog Fødehjemmet efter Faderen, der i 1906 havde købt 10 Tdr. Ld. og bygget Ejendommen. Den blev gjort færdig paa ca. 2 Maaneder og blev bygget af Muremester Martin Jensen, Gedsted, kun med Ejeren som Medhjælper. I 1920 købte Skov yderligere 5 Tdr. Ld., som han lagde ind under Ejendommen. Arealet er nu 15 Tdr. Ld. Besætning: 2 Heste og 5 Malkekøer + Opdræt. Der leveres ca. 25 Fedesvin aarligt, hovedsageligt af eget Tillæg, da Skov som Regel har 2 Grisesøer. Der holdes ca. 40 Høns.

**(SØRENSEN), ANDERS LUND, Gdr., Ovenskov
pr. Hvalpsund,**

er født paa Gaarden 17. 8. 1889, død 16. 10. 1949. Forældre: Gdr. Thomas Sørensen, født paa Gaarden, Hustru Kristiane, f. i Selde, Salling. Gaarden har været i Slægtens Eje i ca. 200 Aar. Anders Sørensen er gift med Sigrid, f. Pedersen i Alstrup 8. 10. 1905. Forældre: Gdr. Mathias Pedersen, Alstrup, f. i Stistrup, Hustru Sidsel Marie, f. i Alstrup. Bedsteforældre: FF Gdr. Peder Pedersen, Stistrup. FM Ellen, f. i Alstrup. MF Gdr. Søren Elkjær Sørensen, Alstrup. MM Inger, f. i Ø. Bølle. I Ægteskabet er der fem Børn: Rigmor

2. 3. 1929, Thomas 7. 6. 1930, Kamma 12. 10. 1932, Peder 11. 7. 1935 og Marie 26. 3. 1941. Anders Lund Sørensen overtog Gaarden efter Faderen i 1927 med et Tilliggende af 30 Tdr. Ld. under Plov og 10 Tdr. Ld. Strandgrund, som ligger ud til Limfjorden. Da Manden døde i 1949, overtog Fru Sigrid Lund Bedriften, som hun fører videre med sin Søn Thomas Sørensen som Bestyrer. Besætning: 10 Malkekøer, ca. 10 Ungkreaturer og 6 Grisesøer. Der leveres ca. 40 Fedesvin aarligt, hovedsageligt af eget Tillæg. Paa Strandgrundene er opført ni Sommerhuse paa lejet Grund.

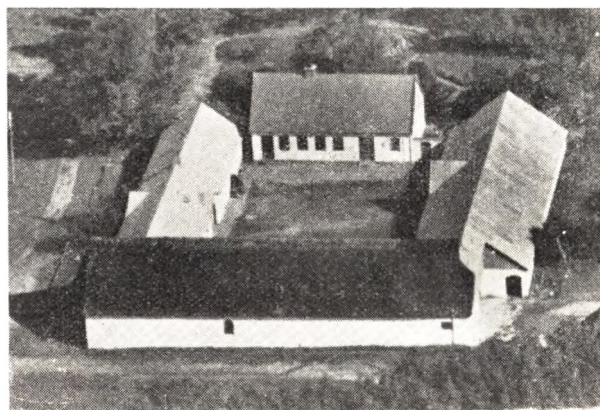

**SØRENSEN, CHRISTEN, Gdr., »Skovlund«,
Skovgaarde, Hvalpsund,**

født i Erthølle 2. 3. 1895. Forældre: Gdr. Niels Sørensen, Erthølle, Hustru Kirsten, f. i Skave, Salling. Bedsteforældre: FF Gdr. Søren Lausen, Riisgaarde. FM Anna Margrethe. MF Gdr. og Møller Kristen Andersen, Stistrup. MM Karen Margrethe. Christen Sørensen er gift med Laura Marie, f. Pedersen i Krogstrup 2. 5. 1895. Forældre: Gdr. Kristen Pedersen, Krogstrup, Hustru Anne Marie. Bedsteforældre: FF Lmd. og Gartner Niels Pedersen, Grynnerup. MF Arbm. Laust Jensen, Borgegaard. MM Bodil Marie. I Ægteskabet er der 6 Børn: Niels 10. 6. 1920, Kristian 12. 2. 1922, Sigfred 12. 8. 1923, Verner 20. 1. 1925, Svend Aage 12. 6. 1927 og Dagmar 29. 3. 1930. Chr. Sørensen købte »Skovlund« i 1945 af Gdr. Th. Hansen med et Tilliggende af 60 Tdr. Land, hvoraf 10 Tdr. Land ligger i Græs, Bakke og Beplantning. Besætning 7—8 Heste, 12 Malkekøer + Opdræt, ca. 13 Stk. Der leveres ca. 70 Fedesvin aarligt, hovedsageligt af eget Tillæg, da Sørensen som Regel har 4—5 Grisesøer. Der er 100 Høns. Sørensen har 7 Tdr. Land med Kartofler, men fodrer de fleste op, da han altid har mange Svin, desuden feder han ogsaa en Del Kvier. Har haft Gaard før og har en Del Aar været Handelsmand.

**SØRENSEN, JENS KRISTIAN, Gdr., »Læbhøjgaard«,
Alstrup pr. Ullits,**

født i Hestbæk 2. 2. 1902. Forældre: Gdr. Niels Sørensen, Alstrup, Hustru Else Kirstine. Bedsteforældre: FF Smed Søren Nielsen, Dostrup. FM Mariane. MF Gdr. Jens Jensen, Alstrup. MM Kirsten Marie. Jens Sørensen er gift med Anna, f. Byriælsen i Alstrup 15. 7. 1908. Forældre: Gdr. Kristen Byriælsen, Alstrup, Hustru Marie Kirstine, f. Mariager. Bedsteforældre: FF Gdr. Anders Byriælsen, Alstrup. FM Anne. MF Slagter Kristian Sørensen, Edderup. MM



Jensine. I Ægteskabet er der 1 Barn: Vagn 29. 7. 1943. Sørensen overtog Gaarden efter Faderen 1934 med et Tilliggende af 30 Tdr. Land. I 1945 købte Sørensen Alstrup Skolelod paa ca. 10 Tdr. Land, og omtrent samtidig købte han 2 Tdr. Land Hede og lagde ind under Ejendommen. Af de 42 Tdr. Land er de 28 Tdr. Land under Plov, Resten 14 Tdr. Land er Eng. Besætning 3 Heste, 8—10 Malkekøer + Opdræt. Fedes ca. 15 Svin om Aaret af eget Tillæg, da Sørensen som Regel har 6—7 Grisesøer; der sælges ligeledes en Del Smaagrise. Stuehuset er forholdsvis nyt og bygget i 1927 af Sørensens Fader. Nutids Maskiner forefindes. Der holdes 2 Faar og 4 Lam.

**SØRENSEN, PEDER LARSEN, Malermester,
Hvalpsund,**

født i Hvalpsund 24. 2. 1922. Forældre: Malermester Hans Kristian Sørensen, Hvalpsund, Hustru Louise. Bedsteforældre: FF Smed Søren Sørensen, Djeld. FM Maren. Peder Sørensen er gift med Gunhild, f. Kock i Randers 21. 1. 1925. Forældre: Sadelmager Jens Kock, Randers, Hustru Mette Kirstine Louise. Bedsteforældre: FF Sadelmager Jens Kock, Randers, Hustru Mette Kirstine Louise. Bedsteforældre: FF Sadelmager Jens Kock, Randers. MF Fisker Laurids Sørensen, Hvalpsund. MM Louise. I Ægteskabet er der 2 Børn: Hanne 10. 3. 1945 og Dorte 5. 8. 1947. Sørensen startede Forretningen her i 1946 efter at have aflagt Svendeprøve paa Hadsten Haandværkerskole. Efter at have siddet til Leje i nogle Aar købte Sørensen i 1951 et dejligt Hus med tilhørende Værksted; det ligger ved Landevejen efter Skovbakken. Sørensen og ligedes Faderen har været med til at sætte deres Præg paa Byen. Faderen arbejder endnu i Faget.

**SØRENSEN, SØREN, Gdr., Alstrup Østergaard
pr. Ullits,**

født i Dollerup 16. 10. 1894, død 28. 12. 1948. Forældre: Gdr. Kristian Sørensen, »Dollerupgaard«, Hustru Maren, f. i Dollerup. Bedsteforældre: MF Gdr. Niels Skov, Dollerup. MM Mariane. Søren Sørensen var gift med Signe, f. Fyllgraf i Giver 28. 8. 1906. Forældre: Gdr. Anders Fyllgraf, Giver, Hustru Kirstine, f. Wulff. Bedsteforældre: FF Johannes Fyllgraf, f. i Hamborg. FM Kirsten. MF Gdr. Laust Wulff, Giver. MM Kristiane. I Ægteskabet er der 5 Børn: Kristen Anker Fyllgraf 10. 5. 1932, Sara Fyllgraf 2. 4. 1934, Margit Kirstine Fyllgraf 12. 10. 1936, Ebba Fyllgraf 6. 8. 1941 og Else Fyllgraf 13. 11. 1946. Søren Sørensen startede som Købmand i Ullits efter Gifter-

maal i 1929 og drev Forretningen til 1932, købte saa Alstrup Østergaard af Jeppe Jensen med et Tilliggende af 83 Tdr. Land, deraf 10 Tdr. Land Eng og 18 Tdr. Land Skov. Søren Sørensen døde i 1948 og Fru Sørensen har drevet Ejendommen siden og driver den fremtidig med Bestyrer. Normal Besætning 3 Heste, 16 Malkekøer + Opdræt, leverer ca. 70 Fedesvin aarligt af eget Tillæg, der sælges desuden en Del Smaagrise. Fru Sørensen har som Regel en halv Snes Grisesøer. Har tildels mekaniseret, har Ferguson Traktor med de forsk. Redskaber. Gaarden er bygget efter Brand i 1931.

**SØRENSEN, SØREN ELKJÆR, Gdr., Ø. Elkjær,
Alstrup pr. Hvalpsund,**

født paa Gaarden 15. 7. 1913. Forældre: Gdr. Søren Ingvard Sørensen, født paa Gaarden, Hustru Kathrine, f. Fallestrup. Bedsteforældre: FF Søren Elkjær Sørensen, f. paa Ø. Elkjær. FM Kirstine. MF Købmand Jørgen Fallestrup, Alstrup. MM Ane Kathrine. Slægten bosatte sig i Sognet i 1664. Elkjær Sørensen er gift med Hilda Elisabeth, f. Brund Nielsen i Vrigsted 22. 11. 1916. Forældre: Gdr. Rasmus Brund Nielsen, Vrigsted, Hustru Thyra Emilie, f. Lyse. Bedsteforældre: FF Købmand Rasmus Nielsen, Vrigsted. FM Lausine Kirstine. MF Gdr. Ole Lyse, Hyrup. MM Mette Marie. I Ægteskabet er der 2 Børn: Anna Kathrine 21. 4. 1943 og Thyra 20. 8. 1950. Gaarden Ø. Elkjær er en gammel Slægtsgaard, oprindelig Fæstegaard under »Grynnerupgaard«, Strandby Sogn. Gaarden har været i Slægtens Eje siden 1664. Ejerens Tipoldefader købte Gaarden fri i 1802 og havde den til 1822, hvorefter Sønnen Søren Sørensen overtog den. Denne havde den til 1872, hvorefter nuværende Ejers Bedstefader overtog den. Søren Elkjær Sørensen ejede Gaarden til 1917 og Ejerens Fader Søren Ingv. Sørensen til 1942, da han afstod den til sin Søn Søren Elkjær Sørensen med et Tilliggende af 134 Tdr. Land, deraf 85 Tdr. Land under Plov, 20 Tdr. Land Eng og 10 Tdr. Land Skov, Resten Hede. Normal Besætning 4 Heste, 20 Malkekøer + Opdræt ca. 16. Der leveres ca. 100 Svin aarligt, tildels af eget Tillæg, der er for Tiden 3 Grisesøer, men i Løbet af Vinteren faar de 7 Stk. Elkjær Sørensen byggede i 1947 Maskinhus, i 1952 byggedes ny Kostald med Plads til 54 Kreaturer og 75 Svin. Alle Maskiner forefindes. I 1948 blev der købt Ferguson Traktor med tilhørende Redskaber.



**SØRENSEN, THORKILD, Husmand, Louns
pr. Hvalpsund,**

født i Braastrup 10. 8. 1915. Forældre: Arbm. Kri-

stian Sørensen, Haubro, Hustru Anine, f. i Gravlev. Bedsteforældre: FF Vejmand Hans Sørensen, Haubro. FM Kristiane. MF Landmand Laustsen, Gravlev. MM Elisabeth. Th. Sørensen er gift med Frida, f. Sørensen i Knudstrup, Vesterbølle, 10. 7. 1918. Forældre: Landmand Anker Sørensen, Hvorup, Hustru Martine. Bedsteforældre: FF Arbm. Niels Kristian Sørensen. FM Anna Margrethe. MF Landmand Niels Kristian Kristensen, Østerbølle. MM Nielsine. I Ægteskabet er der 2 Børn: Erland 29. 10. 1947 og Jørgen 7. 12. 1949. Th. Sørensen købte Ejendommen af Asger Kristiansen i 1948 med et Tilliggende af 8 Tdr. Ld. Besætning normalt 2 Heste, 2 Malkekøer og 2 Kalve. Leverer nogle faa Fedesvin af eget Tillæg, da Sørensen har 2 Grisesøer, men i de fleste Tilfælde sælges Grisene som smaa. Ved Siden af at passe Ejendommen kører Sørensen en Mælketur til Hvalpsund. Ejendommen ligger meget smukt med Mark ned til Limfjorden og Skov og Bakker til den anden Side.

THOMASSEN, ANDERS, Gdr., Skovbakke, Hvalpsund,

født paa Gaarden 8. 11. 1888. Forældre: Kristian Peder Thomassen, født paa Gaarden, Hustru Kirsten Marie, f. i Foulum. Bedsteforældre: FF Gdr. Thomas Nielsen, f. i Halv. FM Karen Marie, f. paa Gaarden. MF Fisker Kristian Pedersen, Illerisøre. MM Anne. Slægten bosatte sig i Sognet for ca. 200 Aar siden. Anders Thomassen er gift med Dorthea Laura, f. Nielsen i Havbæk 14. 12. 1895. Forældre: Fisker Peder Kristian Nielsen, Hustru Maren, f. paa Næsgaard Skovbakke. Bedsteforældre: FF Niels. FM Dorthea. MF Fisker Anders Nielsen, Næsgaard. MM Ane Marie. I Ægteskabet er der 3 Børn: Marie 13. 9. 1925, Kristian Peder 27. 3. 1929 og Peder 15. 6. 1931. Anders Thomassen overtog Gaarden efter sin Fader i 1927 med et Tilliggende af 40 Tdr. Land, deraf 15 Tdr. Ld. i Hede, Bakke og Bepantning. Gaarden, der er en gammel Slægtsgaard, er nu i Slægten i fjerde Generation. Besætning 2 Heste, 7-8 Malkekøer + Opdræt. Der leveres ca. 20 Fedesvin aarligt, hovedsageligt af eget Tillæg, da Thomassen som Regel har 1-2 Grisesøer. Der holdes ca. 30 Høns. Gaarden ligger meget smukt i en Gryde i Læ for Vestenvinden og med smuk Udsigt ud over Vandet og opad de lynklædte Bakker.

TOLLESTRUP, BYRIAL, Gdr. og Sognefoged, »Nørregaard«, Alstrup pr. Ullits,

født paa Gaarden 27. 4. 1900. Forældre: Gdr. Peder Tollestrup, Alstrup, Hustru Kirstine, født paa Gaarden. Bedsteforældre: FF Niels Jørgensen Tollestrup, Vagsild. FM Karen Marie. MF Gdr. Folketingsmand Peder Ladefoged, Ø. Lorup. »Nørregaard« er en gammel Slægtsgaard, som har været i Slægtens Eje i mindst 200 Aar. Sognefoged Tollestrup overtog Gaarden efter sin Fader i 1931 med et Tilliggende af 70 Tdr. Land, deraf 20 Tdr. Land Eng. Besætning normal 6 Heste, 14 Malkekøer + Opdræt 25-30 Stk. Der leveres som Regel ca. 50 Fedesvin aarligt, hovedsageligt af eget Tillæg og der sælges endvidere en Del Smaaigrise. Ejerens Fader Sognefoged Peder Tollestrup har ombygget Gaarden. Stuehuset er ombygget i 1931.

ØSTERGAARD, SVEND AAGE, Gdr., »Næsgaard«, Skovbakke, Hvalpsund,

er født i Ullits 16. 4. 1912. Forældre: Sadelmager Jens Østergaard, Ullits, Hustru Martine. Bedsteforældre: FF Gdr. Niels Østergaard, Hobro. FM Inger. MF Smed Christiansen, Ørum. MM Hansine. Svend Aage Østergaard er gift med Else, f. Jensen i Alstrup 3. 8. 1911. Forældre: Niels M. Jensen, »Birkely«, Alstrup, Hustru Kirstine Marie. Bedsteforældre: FF Jens Jensen, »Birkely«, Alstrup. FM Karen Marie. MF Gdr. Søren E. Sørensen, Alstrup. MM Inger. I Ægteskabet er 3 Børn: Karen Bente 10. 6. 1939, Poul Erik 6. 2. 1942 og Jens Mejlstrup 16. 4. 1943. Svend Aage Østergaard købte i 1935 ved Tvangsauktion »Næsgaard«, der var i en meget daarlig Forfatning, med et Areal paa 30 Tdr. Land, deraf er 10 Tdr. Ld. i Eng og Bakker. I 1945 købte Østergaard 10 Tdr. Ld. Hede fra »Hessel«, men tildels opdyrket. Normal Besætning er 10 Køer + Opdræt og der leveres ca. 30 Svin aarligt, 3 Heste samt ca. 100 Høns. Østergaard har paa Knudshoved afdækket Sct. Knuds Kilde, og selv skrevet et Digt, der er opslaaet derved, og lyder: Søgt for Bylder, Værk og Tæring, Onde Øjne, Sot og Pest, gav du Folkesnakken Næring. Stillet ud af Plov og Blæst, gravet frem igen at smile op mod Himlens klare blaa, skal du medens Tiden iler, som et Folke-minde staa. Østergaard og hans Kone har ogsaa lidt Kunstnerblod i Aarerne, og de fremstiller mange dejlige Ting i Keramik.

ULLITS SOGN

(Ullits-Fovlum Kommune)

omgives af Annekset Fovlum, Alstrup Sogn og Viborg Amt (Gedsted og Vester-Bølle S., Rinds Hrd.), hvorfra det skilles ved Lerkenfeld Aa.

Landevejen fra Aalborg til Hvalpsund.

Befolkning i 1921: 381 (1801: 173, 1850: 211, 1901: 264), boende i 79 Gaarde og Huse. Det



Ullits Kirke.

Kirken ligger c. 28 km S. for Løgstør. De ikke videre højtliggende, noget ujævne, mod S. dog mest lave og jævne Jorder er overvejende sandede og muldsandede. Spredt i Sognet en Del Plantage. Ved Sydvestgrænsen gaar Landevejen fra Løgstør til Viborg, ved Nordvestgrænsen

saml. Hartk. (1905): 79 Td.; 26 Gaarde med 69 og 33 Huse med 10 Td. Hartk., samt 3 jordløse Huse. Ejds. (1920): 726, deraf Jordv.: 396. Areal: 1186 ha, hvoraf (1919) besaaet med Rug 94 ha, Byg 8, Havre 204, Blands. til Modenhed 15, Kartofler 62, Foderroer 88; Brak udgjorde 64

ha, Grønfoder og Græsning 505, Haver o. l. 8, Tørvemoser 10, Skov 25, Heder og Lyngbakker 79, Vandar. 2. Kreaturhold (1922): 165 Heste, 653 Stk. Hornk. (deraf 292 Køer), 6 Geder, 344 Faar, 489 Svin (1914: 717).

I Sognet Byerne: Ullis (Ullits; 1461 Viles, 1472 Vuldis) med Kirke, Præstegaard (opf. 1919, efter at den ældre Præsteg. fra det 16. Aarh. var nedbrudt), Skole (ombygg. 1918) og Kbmhdhl.; Søkbæk (1461 Syckebeck); en mindre Del af Ullis Stationsby. Søkbækgaard, Hummelhøjgaard.

Ullis S., een Sognekommune med Annekset, har Tingsted i Gedsted og hører under Rets- og Politikr. Hobro Kbst. m. m., Aalborg Amtstuedistr., Himmerlands Lægekr., Løgstør Skattekr., Gislum Hrd.s Vurderingskr., Amtets 4. Folketingskr., 9. Forligskr. og 5. Udskrivningskr.' 343. Lægd. Kirken tilhører Ejeren af Lerkenfeld.

Kirken, der ligger højt over Byen paa en Bakke med stejlt Fald mod S., bestaar af Skib og Kor, Taarn mod V. og Vaabenhus mod N. Skib og Kor, med Bjælkeloft, er rimeligvis fra Begyndelsen af et rent romansk Anlæg, opført af Granitkvadre paa en Sokkel med Skraakant. Fra den ældste Tid stammer Korets tilmurede Østvindue, men ellers er Kirken i den senere Middelalder stærkt omdannet. Skibets Sidemure

forhøjedes, Korbuen og begge Døre ommuredes, alt med Munkesten. I nyere Tid er Syddøren tilmuret (i Tilmuringen sidder en lille Gruttesten, der muligvis har været anvendt som Vievandskar), og Norddøren er atter omdannet. I Slutningen af Middelalderen tilbyggedes ogsaa Taarnet, af Kvadre fra Skibets Vestgavl samt raa Kamp og Munkesten, og Taarnrummet fik en bred Rundbue ind til Skibet. Taarnet, der har Pyramidetag, blev i 1745 gjort lavere paa Foranstaltning af Kirkeeejeren, Lüttichau til Lerkenfeld. Vaabenhuset, af gule Mursten, er opført 1872. Altertavle fra c. 1630 med et Kors i Midtfeltet. Romansk Granitfont med Løvefigurer i høj Relief Prædikestol fra 1599. Stolegavle fra 1618 og 1632. Klokkeren, uden Indskrift, er vistnok fra 14. Aarh. I Kirkens Kor er begravet Sognepræst Bernt Haasum, d. 1760.

Ullis Hovgaard («Ulle hoffgør») nævnes 1478.

De c. 35 Gravhøje, som kendes i Sognet, har mest deres Plads i dettes vestl. Del, men Størsteparten er nu ødelagt. 2 Høje under Ullis er fredl.

Ullis-Fovlum Sogne var til 1560 annekterede Lovns-Alstrup Pastorat; derefter blev det et eget Pastorat med Fovlum som Hovedsogn; fra 1570 blev Ullis Hovedsognet.

FOVLUM SOGN

(Ullits-Fovlum Kommune)

Anneks til Ullis, omgives af dette, Alstrup Sogn og Limfjorden (Risgaarde Bredning), Strandby S., hvorfra det delvis skilles ved Stistrup Aa, Farsø S. og Viborg Amt (Vester-Bølle S., Rinds Hrd.). Kirken ligger c. 26 km S. for Løgstør og c. 35 km SV. for Nibe. De ikke videre højtliggende, mod N. bakkede, i øvrigt ret jævne Jorder er sandmuldede og sandede. Spredt i Sognet en Del Plantager. Gennem Sognet gaar Landevejen fra Løgstør til Viborg, ved Sydøstgrænsen

Landevejen fra Aalborg til Hvalpsund, samt Aars-Hvalpsund Banen.

Befolkning i 1921: 527 (1801: 123, 1850: 206, 1901: 318), boende i 100 Gaarde og Huse. Det saml. Hartk. (1905): 66 Td.; 23 Gaarde med 50 og 43 Huse med 16 Td. Hartk. Ejds. (1920): 1136, deraf Jordv.: 546. Areal: 1224 ha, hvoraf (1919) besaaet med Rug 111 ha, Byg 3, Havre 226, Blands. til Modenhed 19, Kartoffler 76, Foderroer 105; Brak udgjorde 95 ha, Grønfoder og

Græsning 400, Haver o. l. 13, Tørvemoser 13, Skov 40, Heder og Lyngbakker 80, Klitarealer og Stenmarker 9, Vandar. 3. Kreaturhold (1922): 159 Heste, 679 Stk. Hornkv. (deraf 320 Køer), 300 Faar, 631 Svin (1914: 776).

I Sognet Byerne: Fovlum (1446 Folum, 1447 Føvlom) med Kirke, Skole (opf. 1911) og Forskole (opf. 1919); Dollerup (1487 Dollerup); Stistrup (1442 Stistrop); Ullis Stationsby (hvoraf en mindre Del i Ullis S.), — 1. 2. 1921: 33 Gaarde og Huse og 163 Indb., heraf 7 Gaarde og Huse med 30 Indb. i Ullis S., Resten i Fovlum S. — med privat Forskole, Anlæg (anl. 1921, 0,6 ha, med Genforeningssten), Brugsforen., flere Kbmshdlr., Ml., Afholdshotel, Andelsmejeri (opr. 1909; Arkt. Lind, Skive), Vandværk (privat, anl. 1910), Cementstøberi, Jærnbanest. og Posteksp. Stistrupgaarde (1487 Stistrup marc).

Fovlum S., een Sognekommune med Hovedsognet, har s. Tingsted og hører under de samme Kredse som dette, samt 5. Udskrivningskr. 344. Lægd. Kirken er selvejende.

Den højtliggende Kirke bestaar af Skib og Kor med Apsis samt Vaabehus mod N. Skib og Kor, med Bjælkeloft og Apsis, med Halvkuppelhvælving, er fra romansk Tid af Granitkvadre paa en profileret Sokkel. Begge Indgangsportaler er smukt formede, med Halvsøjler og Buefelt, ved den tilmurede Sydportal er desuden over Buen hugget Forkroppen af et Dyr mellem to smaa bevæbnede Mandsfigurer. Det oprindl. Vindue i Apsis, med Rundstav langs Buens Kant, bruges endnu. Nordsidens oprindl. Vinduesinddeling er genindført. I Kirkegaardsdiget ligger en romansk Vinduesoverligger. Ligeledes er den ansl. Korbue og Apsisbuen, med profilerede Kragbaand og Baser, bevaret. Vaabehuset er opf. 1879 i romansk Stil af røde Mursten paa Granitsokkel (Arkt. Paludan). Sydmuren er restaureret 1888. Altertavle fra 1633, i Midtfeltet et malet Kors. Alterbordspanel fra samme Tid. Anselig romansk Granitfont. Prædikestol fra Slutn. af 16. Aarh. Stoleværket er moderne

(1900), men iflg. udskaarne Indskrifter langs Væggene blev et Sæt Mandsstole 1682 skænket af Jacob og Søren Christensen i Fovlum »for den Gæld Kirken skyldig blev Anno 1678 til salig Niels Jensen i Fovlum«, og Kvindestolene forfærdigede 1690 paa Kirkens Bekostning. Der er fundet Rester af Kalkmalerier. Et Epitafium over Præsten Mag. Christen Stistrup, d. 1712, med Familie, er forsvundet, ligesom et andet Epit. fra 1657 over en Bonde i Stistrup. Bag Alteret har der staaet 3 Kister, i to af hvilke formentlig var Ligene af to af Pastoratets Præster, da Præstegaarden laa i Dollerup, nemlig Hr. Morten, der druknede i Limfjorden (c. 1565) og hans Efterfølger Hr. Mads, der ved 1570 blev halshugget i Sognet paa et Sted midt mellem de to Kirker (de to Kister, der sidst stod her og 1877 nedgravedes paa Kirkegaarden, indeholdt dog Ligene af en Mand og en Kvinde, formentlig Præsten Poul Christensen Ullits, d. 1676, og hans Hustru). Naar Sagnet fortæller, at Rigsrd. Jørgen Lykke til Bonderup (Lerkenfeld) havde faaet Herredstingsdom over Præsten Hr. Mads, fordi denne fra Prædikestolen havde lastet Hr. Jørgen for at have taget Dollerup Mølle fra Præstegaarden og for at have nedbrudt Svingelbjærg Kirke og brugt Stenene til Opførelsen af Bonderup, er det dog urigtigt. Præsten blev vel henrettet, men det var for falske Lærdomme og Fornærmelser mod Regeringen, efter at han var dømt ved gejstlig Ret. Klokkestabel paa Kirkegaarden. Paa Kirkeloftet 5 Ligtræer af Eg fra 17. Aarh., der til 1872 laa i Kirkens Gulv.

En Fru Berete boede 1568 i Fovlum.

Omkr. 2 km fra Kirken findes en hellig Kilde, kaldet Brudekilde.

Paa Kirkegaarden N. for Kirken, har ligget en Langdysse, sløjft 1872. Andre Oldtidsmindesmærker (Gravhøje) kendes spredt i Sognet i et Antal af mindst 60, men ikke mange er nu velbevarede; fredl. er 1 Høj ved Dollerup samt Dværghøj og de 2 Hvamhøje ved Stistrup.

AARUP, JENS, Husmand, Ullits,

er født samme St. 24. 7. 1897. Forældre: Peder Aarup, Hustru Kirstine, f. Pedersen. Bedsteforældre: FF Lmd. Jens Aarup, Vognsild. MF Lmd. Peder Søbæk, Ullits. MM Ane Marie. Jens Aarup er gift med Else, f. Nielsen i Farsø 20. 4. 1897. Forældre: Lmd. Kresten Nielsen, Dommergaard, Hustru Johanne. Bedsteforældre: FF Lmd. Jørgen Nielsen, Dommergaard. FM Katrine. MF Fisker Jens Torp, Hvalpsund. MM Else. I Ægteskabet er 4 Børn: Kristence 18. 11. 1918. Monrad 4. 2. 1920, Erna 18. 5. 1925 og Per 1. 11. 1934. Jens Aarup overtog i 1920 Ejendommen efter sin Far med et Areal paa 20 Tdr. Land og en Besætning, der bestod af 5 Køer, 3 Heste samt Svin. Jens Aarup har i 38 Aar kørt Mælk til Ullits Mejeri. I 1935 blev der bygget ny Stald og Lade samt inst. Elektricitet.

ANDERSEN, N. KRISTIAN, Bmd., Gl. Ullits, Ullits,

er født samme St. 16. 11. 1883. Forældre: Jens Kr. Andersen, Gl. Ullits, Hustru Else Katrine, f. Hansen. Bedsteforældre: FF Lmd. Anders Andersen, Aars. FM Dorthea MF Gdr. Hans Hansen, Ullits. MM Kirstine. N. Kristian Andersen er gift med Martine, f. Byrialsen i Nr. Rind 17. 6. 1888 og død 1939. Forældre: Lmd. Anders Byrialsen. Nr. Rind, Hustru Kirstine, f. Thomsen. I Ægteskabet er 6 Børn: Jens Ejvind 16. 1. 1910, Agnes Kirstine 1. 8. 1911, Henry Kristen 23. 5. 1913, Emil 27. 1. 1915, Herman 8. 5. 1917 og Esther 9. 5. 1924. Kristian Andersen overtog i 1909 Ejendommen efter sin Far med et Areal paa 38 Tdr. Ld. Normal Besætning bestaar af 2 Heste, 6 Køer samt Opdræt og Svin.

BACH, SVEND, Husmand, Lykkebo, Ullits Mark, Ullits,

er født i Vonsild 24. 3. 1924. Forældre: Gdr. Chr. Bach, Svoldrup, Hustru Karen, f. Dinesen. Bedsteforældre: FF Gdr. Hans Bach, Svoldrup. FM Ane. Svend Bach er gift med Agnes, f. Jensen i Fandrup 5. 12. 1925. Forældre: Husmand Holger Jensen, Fandrup, Hustru Kirstine, f. Mulvad. Bedsteforældre: FF Møller Hans Jensen, Vonsild. FM Kristine. MF Hans Kr. Mulvad. MM Maren. I Ægteskabet er 1 udøbt Dreng 22. 9. 1952. Svend Bach var da han var 16 Aar paa Haubro Ungdomsskole og tjente derefter forskellige Steder, indtil han i 1947 købte en Ejendom i Fragtrup med et Areal paa 38 Tdr. Land. Denne Ejendom solgte han i 1950 og købte derefter Ejendommen her med et Areal paa 23 Tdr. Land. Normal Besætning bestaar af 2 Heste, 8 Køer samt Opdræt og Svin. Bach har i 1952 bygget Garage og der findes Nutidens Maskiner.

(BERTELSEN), KRISTIAN ALFR. CHRISTENSEN, Gdr., Toftegaard, Stistrup, Ullits,

er født i Fandrup 26. 3. 1889. Forældre: Gdr. Niels Chr. Christensen, Fandrup, Hustru Ane Marie. Bedsteforældre: FF Gdr. Kristen Bertelsen, Fandrup. FM Anne Kirstine. MF Gdr. Karl Larsen, Fandrup. MM Ane. Chr. A. Christensen er gift med Else Marie, f. i Søkbæk 2. 8. 1889. Forældre: Husmand Søren Kr. Sigvardsen, Hustru Ane Marie. Bedsteforældre: FF Gdr. Peder Sigvardsen, Haubro. FM Ane Marie. MF Husmand Jens Kristen Jensen, Svingelbjerg. MM Else. I Ægteskabet er 1 Barn: Anna Marie 19. 4. 1917. Kr. Bertelsen købte i 1915 Gaarden af Kr. Gamborg med et Areal paa 22 Tdr. Land og normal Besætning paa 3 Heste, 6 Køer samt Opdræt og Svin. I 1925 blev der bygget Hestestald, i 1928 et Stykke til Laden og i 1934 nyt Stuehus. Bertelsen har Handelsblod i Aarer-

ne og skifter tit baade en Ko og en Hest ud. Fru Bertelsen har Interesse for Fjerkræavl og der holdes sædvanlig ca. 100 Høns.

BJERREGAARD, SØREN, Gdr., Foulum pr. Ullits,

er født i Sognet 1. 12. 1885, død 17. 4. 1945. Forældre: Gdr. Kr. Bjerregaard, Foulum, Hustru Kirstine. Søren Bjerregaard var gift med Kirstine, f. Jensen i Sognet 1. 8. 1893. Forældre: Gdr. Thomas Jensen, Foulum, Hustru Kristiane. I Ægteskabet er 1 Barn: Randi 24. 9. 1917. Søren Bjerregaard overtog i 1911 Gaarden med et Areal paa 26 Tdr. Land, hvortil der siden er tilkøbt 14 Tdr. Land. I 1930 blev der bygget til baade Kostald og Lade. Siden sin Mands Død har Fru Bjerregaard drevet Gaarden med sin Svigersøn Svend Lykkegaard som Bestyrer. Normal Besætning bestaar af 1 Hest, 12 Køer + Opdræt samt Svin og Fjerkræ. I 1950 er der anskaffet Traktor med Redskaber, og Stuehuset er blevet moderniseret med Bad og elektr. Komfur.

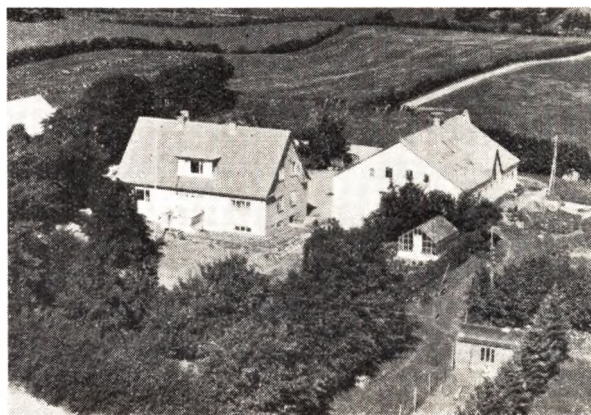
**CHRISTENSEN, AKSEL M., Gdr., Stistrup Møllegaard, Ullits,**

er født samme St. 30. 9. 1898. Forældre: Gdr. Anders Christensen, Møller, Stistrup, Hustru Karen Marie, f. Skov. Bedsteforældre: FF Gdr. Kresten Andersen, Stistrup. FM Margrethe. MF Gdr. Niels Skov, Dallerup. MM Mariane. Aksel M. Christensen er gift med Birgit Kristence, f. Hein i Sauherad 17. 4. 1893. Forældre: Gdr. Halvor Hein, Sauherad, Hustru Marie. Bedsteforældre: FF Gdr. Anund Hein, Sauherad. FM Berta Marie. MF Husmand Ing. Roligheden, Sauherad. MM Svandug. I Ægteskabet er 4 Børn: Arne 20. 6. 1924, Astrid Marie 6. 8. 1927, Bergliot 4. 3. 1929, Henning 20. 10. 1933. Aksel Christensen har været paa Vestbirk Højskole i 1919 og fik derefter Udlængsel og rejste derfor til Norge, hvor han tjente forskellige Steder. Han rejste derefter hjem og var paa Asmild Kloster Landbrugsskole, men tog derefter til Norge igen og købte en Gaard med 23 Tdr. Land under Plov samt ca. 80 Tdr. Land Skov og giftede sig derefter. Denne Gaard ejede de i 12 Aar og solgte saa denne og rejste saa tilbage til Danmark for at overtage Fødegaarden her med et Areal paa ca. 100 Tdr. Land. Christensen har anlagt en Frugtplantage med ca. 600 Træer og byggede i 1941 Frugtlager samt Maskinhus. I 1950 er der bygget nyt Stuehus. Normal Besætning bestaar af 2 Heste, 14 Køer + Opdræt samt Svin og Fjerkræ. Her findes Traktor med de nødvendige Redskaber, og Kristensen har flere off. Tillidshverv.

KLAUSEN, MARTIN, Gdr., Gl. Ullits, Ullits,

er født i Ørslevkloster 26. 11. 1909. Forældre: Murer J. Klausen, Ullits, Hustru Anna. Bedsteforældre: FF Husmand og Musiker Kristen Klausen, Nr. Rind. MF Gdr. Kristen Laigaard, Ørslevkloster. MM Else Marie. Martin Klausen er gift med Herdis, f. Nørgaard Dam i Farsø 17. 2. I Ægteskabet er 2 Børn: Søren og Erik. Martin Klausen havde fra lille sin Gang hos Naboen Søren Pedersen, der var Enkemand uden Børn og han havde en ældre Husbestyrerinde, der ogsaa var meget glad for Børn, og han kom hertil fra sit 2. Aar og blev og hjalp til i Bedriften, indtil han i 1930—31 rejste paa Ollerup Gymnastikhøjskole, og han har siden gennem 10 Aar ledet Gymnastikken i Ullits og Vonsild. I 1936 overtog Klausen Gaarden efter Søren Pedersen med et Areal paa 50 Tdr. Land. Normal Besætning bestaar af 4 Heste, 12 Køer + Opdræt og der leveres ca. 40 Svin aarlig. I 1942 blev der bygget Kostald, Hestestald m. m. Klausen var i 1939 med til Lingiaden. Fru Klausen er ogsaa meget interesseret i Gymnastikken og var i 1941 paa Snoghøj Gymnastikhøjskole og har siden ledet Gymnastikken baade i Farsø og Ullits.

DALSGAARD, ARNE PEDER, Forpagter, Gl. Ullits, Ullits,

er født i Vesterbølle 7. 3. 1916. Forældre: Bmd. Jens Peder Dalsgaard, Alstrup, og Hustru Katrine. Bedsteforældre: FF Husm. Peder Dalsgaard, Farsø. FM Amanda. MF Bmd. Niels Kr. Pedersen, Vesterbølle. MM Inger. Arne P. Dalsgaard er gift med Edith Marie f. Thomsen i Foulum 15. 10. 1918. Forældre: Gdr. Anton Thomsen, Foulum, Hustru Johanne. Bedsteforældre: FF Gdr. Sigvald Thomsen, Foulum. FM Gertrud Marie. MF Møller Peder Pedersen, Ullits. MM Marie. I Ægteskabet er 2 Børn: Hanne 17. 9. 1946 og Karsten 14. 10. 1948. Dalsgaard overtog i 1941 ved sit Giftermaal Forpagtningen af Præstegaarden med et Areal paa 33 Tdr. Ld. Normal Besætning bestaar af 4 Heste, 8 Køer + Opdræt samt Svin. Bygningerne er tildels nye, da de tidligere laa ved Præsteboligen og Kirken. Bygningerne ligger højt med en herlig Udsigt over Louns Bredning.

FLEJSBORG, THOMAS, Husmand, Gl. Ullits, Ullits,

er født i Stistrup 20. 1. 1901. Forældre: Husmand Laurids Flejsborg, Stistrup, Hustru Kirsten Marie. Bedsteforældre: FF Fisker Jens Pedersen, Hvalpsund. FM Ane Marie. MF Gdr. Thomas Mortensen, Foulum. MM Kirstine. Thomas Flejsborg er gift med Anna f. Kristensen i Grønnerup 27. 9. 1903. Forældre: Gdr. Kristen Kristensen, Grønnerup, Hustru Kirsten Marie. Bedsteforældre: FF Husm. Laurids Kristensen, Støttrup. FM Ane. I Ægteskabet er 1 Barn: Kirsten Marie 25. 4. 1930. Thomas Flejsborg købte i 1928 Ejendommen af Henrik Nielsen med et Areal paa 20 Tdr. Ld. Normal Besætning bestaar af 3 Heste, 6 Køer plus Opdræt samt Svin og Fjerkræ. I 1941 blev der bygget ny Lade samt lagt nyt Tag paa Stuehuset. — Flejsborg har flere offentlige Tillidshverv bl. a. Medlem af Menighedsraadet, Formand i Husmandsforeningen m. m.

GINNERUP, HANS PEDERSEN, Rentier, Foulum pr. Ullits,

er født i Gedsted 21. 8. 1883. Forældre: Gdr. Peder Hansen Ginnerup, Gedsted, Hustru Kirsten. Bedsteforældre: FF Gdr. og Smed Hans Pedersen Ginnerup, Bystrup. FM Anne Marie. MF Gdr. Villum Laustsen, Gedsted. MM Kirsten Marie. Hans Pedersen Ginnerup er gift med Margrethe f. Jensen i Klotrup 4. 1.



1889. Forældre: Lærer Jens Kristen Jensen, Bystrup, Hustru Antomine. Bedsteforældre: Gdr. Jens Johansen, Stadil. FM Margrethe. MF Gdr. Iver Jensen, Nørregaard, Tim. I Ægteskabet er 7 Børn: Emma 12. 10. 1907, Peder 9. 5. 1909, Jens 16. 7. 1910, Kirsten 1. 8. 1914, Iver 13. 9. 1917, Karen 15. 12. 1923 og Dagny 15. 11. 1925. Ginnerup overtog ved sit Giftermaal i 1908 en Ejendom med et Areal paa 15 Tdr. Ld., og denne drev han til 1911 og blev saa Uddeler for Foderstofforeningen i Gedsted. Dette Hverv havde han indtil han i 1912 købte Lilleagergaard i Ullits med et Areal paa 66 Tdr. Ld., som han drev, indtil han i 1946 solgte den og derefter byggede en Villa i Ullits. Ginnerup har gennem 3 Perioder været Medlem af Sogneraadet, deraf 2 Aar som Formand, og han har tillige været Formand for Sygekassen i 2 Perioder.

GINNERUP, OTTO HANSEN, Gdr., Foulum, Ullits,

er født i Gedsted 7. 8. 1904. Forældre: Gdr. Niels Hansen Ginnerup, Bystrup, Hustru Gertrud Marie. Bedsteforældre: FF Gdr. Hans Ginnerup, Bystrup. FM Johanne. MF Frederik Dalsgaard, Gdr. i Bystrup. Otto Ginnerup er gift med Ninna f. Hansen i Borregaard 30. 5. 1908. Forældre: Gdr. Søren Hansen, Borregaard, Hustru Petrine f. Pedersen. Bedsteforældre: MM Johanne Bach, Borregaard. FF Peder Bach Pedersen. I Ægteskabet er 1 Barn: Lissie 10. 11. 1935. Otto Ginnerup købte i 1932 Gaarden af Lars Kjærsgaard med et Areal paa 30 Tdr. Ld. Normal Besætning er 2 Heste, 8 Køer plus Opdræt samt Svin og Fjerkræ. I 1950 er der bygget nyt moderne Stuehus, og der findes ogsaa alle moderne Landbrugsmaskiner.

GRAVESEN, EJGIL, Smedemester, Gl. Ullits, Ullits,

er født i Raunstrup 4. 6. 1912. Forældre: Smedemester M. Gravesen, Sparkjær, Hustru Marie. Bedsteforældre: FF Arbm. Jens Gravesen, Rønbjerg. FM Grethe. MF Arbm. Mads Mortensen, Søvsø. MM Mette Katrine. Ejgil Gravesen er gift med Dora født Richter i Lysgaard 8. 2. 1918. Forældre: Husm. Joseph Richter, Lysgaard, Hustru Mette. Bedsteforældre: MF Arbm. Kristen Kristensen (Klaris), Kvosted. MM Ane Dorthea. I Ægteskabet er 2 Børn: Knud-Gert 26. 2. 1943 og Karl Gustav 17. 4. 1949. Gravesen lærte Smedehaandværket hos sin Far og havde derefter forsk. Pladser. I 1941 blev Gravesen gift og købte saa en Ejendom i Mønsted med et Areal paa 15 Tdr. Ld. I 1943 købte Gravesen Smedeforretningen i Gl. Ullits og solgte saa kort efter Ejendommen. Her drives foruden alm. Smedehaandværk tillige Handel med Landbrugsmaskiner.

HANSEN, GODTFRED, Statshusm., Gl. Ullits, Ullits,
er født i Farsø 5. 3. 1896. Forældre: Gdr. Jens Hansen, Farsø, og Hustru Kristiane. Godtfred Hansen er gift med Signe f. Nielsen i Riis 5. 11. 1900. Forældre: Husm. Laust Nielsen, Riis, Hustru Mariane. Bedsteforældre: FM Petrine Nielsen, Sottrup. MF Musiker Søren Vadum, V. Hornum. I Ægteskabet er 2 Børn: Kaj 26. 7. 1927 og Jens 7. 2. 1929. Godtfred Hansen købte i 1926 25 Tdr. Ld., der blev udstykket fra Ullits Præstegaard og opførte samme Aar Bygninger. Der blev begyndt med 4 Køer og 2 Heste, men i Dag er normal Besætning 2 Heste, 8 Køer plus Opræt samt Svin. I 1949 blev der bygget ny Lade, saa det nu er en trelænget Gaard. Billedet er før den nye Lade blev opført.

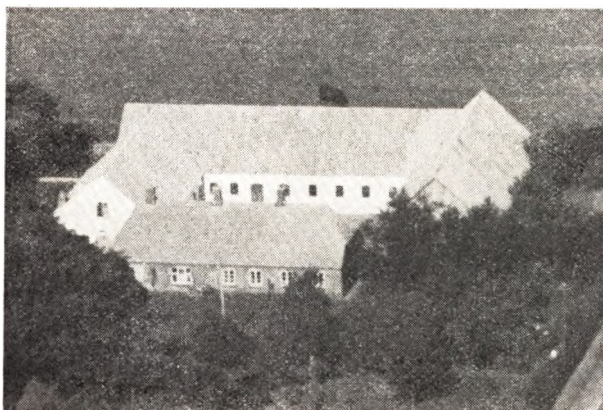

HAUBRO, SOFUS, Gdr., Hyldegaarden, Søkbæk, Ullits,

er født i Svingelbjerg 28. 3. 1894. Forældre: Gdr. Peder Jensen Haubro, Svingelbjerg, Hustru Anna Kristine. Bedsteforældre: FF Gdr. Jens Haubro, Svingelbjerg. FM Mette Marie. MF Gdr. Peder Pedersen, Stistrupgaard. Sofus Haubro er gift med Jensine f. Spanggaard i Svingelbjerg 31. 12. 1893. Forældre: Gdr. Anders Kr. Spanggaard, Svingelbjerg, Hustru Ane. Bedsteforældre: FF Gdr. Kristen Spanggaard, Hottrup. FM Kirsten. MF Gdr. Jens Kr. Mortensen, Søkbæk. MM Else. I Ægteskabet er 3 Børn: Inga 1. 7. 1919, Edith 23. 2. 1923 og Frede 18. 1. 1929. Soius Haubro købte i 1918 Gaarden med et Areal paa 38 Tdr. Ld. af N. Chr. Nielsen. Normal Besætning er 3 Heste, 12 Køer plus Opræt samt Svin og Søer. I 1930 er der bygget ny Kostald og i 1944 Hestestald med Maskinhus og Garage m. m. I 1922 blev der lagt fast Tag paa Stuehuset og i 1939 Bølgeblik paa Laden.

IVERSEN, KRISTEN, Husmand Dollerup, Ullits,

er født i Knudstrup 10. 9. 1898. Forældre: Husmand Karl Iversen, Knudstrup, Hustru Ane Kirstine. Bedsteforældre: FF Gdr. Iver Kr. Mogensen, Knudstrup. FM Martha. MF Gdr. og Sognefoged Kristen Aarup, Østerbølle. Kristen Iversen er gift med Julie, f. Møller i Finnerup 27. 7. 1900. Forældre: Gdr. Rasmus Møller, Finnerup, Hustru Jensine. Bedsteforældre: FF Lmd. Jens Møller, Randers. MF Gdr. Laust Jensen, True. I Ægteskabet er 4 Børn: Edvard 15. 8. 1923, Anna 28. 1. 1925, Elise 10. 7. 1926 og Inger 28. 3. 1936. Kristen Iversen købte i 1937 Ejendommen med et Areal paa 16 Tdr. Land og normal Besætning paa 1

Hest, 2 Køer, 2 Kvier og 1 Kalv samt Svin. Iversen har tillige de sidste ca. 15 Aar kørt en Mælketur. Ejendommen ligger meget smukt ud til Limfjorden.

JENSEN, ARNE, Husmand, Ullits Mark, Ullits,

er født i Nøvling 7. 10. 1913. Forældre: Gdr. Jens Kr. Jensen, Foulum, Hustru Inger. Bedsteforældre: FF Fisker Hans Jensen, Stistrup. MF Gdr. H. Hansen, Gedsted. Arne Jensen købte i 1949 Ejendommen af Ricard Poulsen med et Areal paa 8 Tdr. Land. Normal Besætning er 2 Køer, 2 Kvier og der leveres ca. 10 Svin aarlig. Arne Jensen har i Vinteren 1942-43 været paa St. Restrup Husmandsskole.



Arne K. Jensen og Hustru.

JENSEN, ARNE RICARD, Husmand, Foulum pr. Ullits,

er født i Borggaard 29. 12. 1919. Forældre: Arbm. Th. Julius Jensen, Farsø, Hustru Mariane. Bedsteforældre: FM Marie. MF Arbm. Johan Kristensen, Gottrup. MM Maren. Arne Ricard Jensen er gift med Sine, f. Olesen i Fandrup 16. 10. 1921. Forældre: Portør Julius Kr. Olesen, Farsø, Hustru Karen Birgitte. Bedsteforældre: FF Smed Ole Olesen, Farsø. FM Kirstine. MF Gdr. Søren Sørensen, Gundestrup. MM Sine. I Ægteskabet er 3 Børn: Bent 12. 3. 1945, Karen 8. 3. 1947 og Allan 29. 5. 1948. Arne Jensen tjente indtil han blev 24 Aar forsk. Steder, og giftede sig saa og overtog Bestyrerpladsen paa Fragtrup Møllegaard, men de blev kun der i 2 Aar og købte saa Ejendommen her af Marie Jakobsen med et Areal paa 11 Tdr. Land. Normal Besætning er 2 Heste, 3 Køer + Opræt og der leveres ca. 20 Svin aarlig. Jensen kører tillige en Mælketur til Foulum Mejeri. Ejendommen var ved Overtagelsen meget forsømt, men der er siden gjort et stort Stykke Arbejde, og Stuehuset er ogsaa blevet restaureret med nye Vinduer m. m.

JESSEN, HANS THEODOR, Gdr., Gl. Ullits, Ullits,

er født i Østerbølle 9. 2. 1905. Forældre: Gdr. Hans Jessen, Østerbølle, Hustru Anne Dorthea. Bedsteforældre: FF Gdr. Jakob Jessen, Østerbølle. FM Ane. MF Gdr. Kristen Knudsen, Østerbølle. Theodor Jessen er gift med Astrid, f. Stengaard i Sædding 16. 9. 1913. Forældre: Kristian Stengaard, Sædding, Hustru Johanne. Bedsteforældre: FF Anders B. Stengaard, Sædding. FM Karoline. MF Lærer N. P. Hansen, Lunde. MM Katrine. I Ægteskabet er 3 Børn: Ellen 25. 4. 1942, Bent 26. 4. 1945 og Holger 12. 2. 1951. Theodor Jessen købte i 1941 en Gaard i Ullits med

et Areal paa 35 Tdr. Land. Denne Ejendom solgte Jessen i 1948 og købte derefter »Ll. Agergaard« af Kr. Dybdahl Hansen med et Areal paa 42 Tdr. Land, deraf er 12 Tdr. Land Eng. Normal Besætning bestaar af 4 Heste, 12 Køer + Opdræt og der leveres ca. 40 Svin aarlig. Der findes Nutidens Maskiner og Redskaber.

JENSEN, KARL, Gdr., »Slyngshøjgaard«, Ullits,

er født i Vognsild 29. 6. 1886. Forældre: Gdr. Jens Jensen, Vognsild, Hustru Mette Kirsten. Bedsteforældre: FF Jens Jensen. Vognsild. FM Anne. MF Gdr. Niels Jørgensen, Vognsild. MM Anne Sofie. Karl Jensen er gift med Anne Kirstine, f. Jensen i Fragtrup 10. 5. 1885. Forældre: Gdr. Peder Jensen, Fragtrup, Hustru Anne Kirstine. Bedsteforældre: FF Gdr. Jens Pedersen, Fragtrup. I Ægteskabet er 5 Børn: Niels 23. 9. 1912, Erna 21. 8. 1914, Elisabeth 13. 10. 1919, Inger 16. 5. 1921 og Jens Peder 19. 9. 1923. Karl Jensen købte i 1911 en Ejendom i Bramminge med et Areal paa 15 Tdr. Land, hvortil Jensen tilkøbte 10 Tdr. Land. I 1918 blev denne Ejendom solgt og Jensen købte Gaarden her med et Areal paa 41 Tdr. Ld. Normal Besætning er 5 Heste, 12 Køer + Opdræt, og der leveres ca. 30 Svin aarlig. Omkring Fyrreerne byggede Jensen en ny Længe mod Nord med Kostald og Lade. Den yngste af Børnene er hjemme og hjælper til i Bedriften, mens de andre er gifte. Jensen har faaet en Gravhøj paa Marken fredet og den kaldes »Slynghøj«. Danmarks første Flyver Kaptajn Ullits er født paa Gaarden.

JENSEN, KRISTIAN FRODE, Gdr., Foulum, Ullits,

er født i Nøvling 26. 8. 1915. Forældre: Gdr. Jens Kr. Jensen, Foulum, Hustru Inger. Bedsteforældre: FF Fiskehandler Hans Jensen, Stistrup. FM Nikoline. MF Kristen Hansen, Dybdahl. MM Anne Marie. Frode Jensen overtog i 1949 Gaarden efter sin Far med et Areal paa 16 Tdr. Land. Normal Besætning er 2 Heste, 6 Køer + Opdræt, og der leveres ca. 30 Svin aarlig. Frode Jensen har bygget nyt Stuehus med Flads til ca. 200 Høns.

JENSEN, MARTIN, Husmand, Foulum, Ullits,

er født i Manstrup 22. 1. 1890. Forældre: Skomager Peder Kr. Jensen, Lind, Hustru Sine. Bedsteforældre: FF Jens Kristen. MF Husmand Peder Pind, Kollerup. Martin Jensen er gift med Gudrun Kirstine, f. Nielsen i Nørager 11. 7. 1911. Forældre: Sadelmager Jens Nielsen, Nørager, Hustru Johanne. Bedsteforældre: FF Husmand Niels Bay, Aalestrup. FM Bolette. MF Gdr. Knud Kristensen, Grynderup. I Ægteskabet er 5 Børn: Knud 20. 2. 1932, Anna Lise 12. 5. 1936, Jensine 24. 11. 1938, Jens Kristen 19. 9. 1946 og Gunnar 13. 7. 1948. Martin Jensen overtog i 1925 en Ejendom i Vesterbølle med et Areal paa 14 Tdr. Land. I 1935 solgte Jensen Ejendommen og flyttede til Rold, hvor han købte en Ejendom med et Areal paa 8 Tdr. Land, men denne blev solgt efter 5 Aars Forløb og der blev saa købt en Ejendom med et Areal paa 40 Tdr. Land, som han ejede indtil 1949, da han købte sin nuværende, der har et Areal paa 11½ Td. Land, hvoraf 3½ Td. Land er Kær og Beplantning. Normal Besætning bestaar af 2 Heste, 3 Køer samt Opdræt og Svin.

JENSEN, NIELS KRISTIAN, Bmd., Ullits,

er født i Morum 24. 2. 1892. Forældre: Gdr. Jesper Jensen, Morum, Hustru Kirstine Nielsine. Bedsteforældre: FF Jensen, Louns. MF Gdr. Niels Kr. Nielsen, Morum. MM Ane Marie. Niels Kr. Jensen er gift med

Kirstine Margrethe, f. Sørensen i Ullits 3. 12. 1887. Forældre: Gdr. Niels Sørensen, Ertbølle, Hustru Kirsten. Bedsteforældre: FF Gdr. Peder Nielsen, Risgaard. FM Karen Margrethe. MF Gdr. Kristen Andersen, Stistrup Møllegaard. MM Ane Margrethe. I Ægteskabet er 2 Børn: Arne Drejsing 2. 5. 1918 og Emil Drejsing 10. 12. 1920. Niels Kr. Jensen købte i 1916 »Poulsminde« i Fjeldsted v. Mariager med et Areal paa 40 Tdr. Land, men ejede den kun i 2 Aar, hvorefter han købte sin nuværende Ejendom med et Areal paa 24 Tdr. Land. Normal Besætning er 2 Heste, 6 Køer + Opdræt og der leveres ca. 20 Svin samt holdes ca. 3 Søer. Sidst i Tyverne byggede Jensen ny Lade samt nogle Fag til Kostalden og omforandrede Stuehuset. I 1936 blev der bygget til Laden samt Stuehuset moderniseret igen.

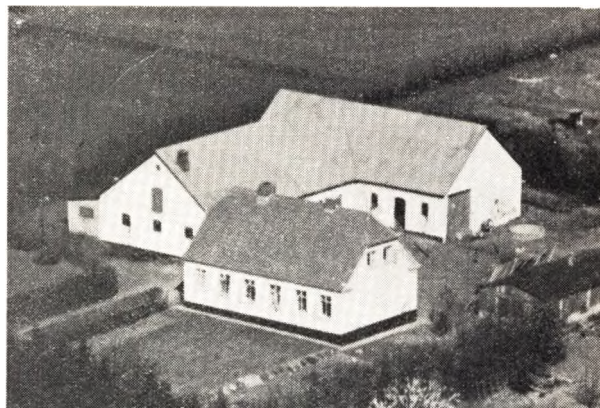

JENSEN PALLISGAARD, Husmand, »Søndervang«, Ullits,

er født i Vokslev 25. 5. 1907. Forældre: Gdr. Jens Kr. Jensen, Vokslev, Hustru Mette Marie. Bedsteforældre: FF Gdr. Niels Jensen, Vokslev. FM Helene. MF Gdr. Jakob Buksted, Alsted. Pallisgaard Jensen er gift med Emma, f. Ginnerup i Bystrup 12. 10. 1907. Forældre: Gdr. Hans Ginnerup, Ullits. Hustru Margrethe. Bedsteforældre: FF Sognefoged og Gdr. Per Ginnerup, Gedsted. FM Kirsten. MF Lærer Jens Kr. Jensen, Bystrup. MM Antomine. I Ægteskabet er 2 Børn: Erik 7. 8. 1933 og Finn 17. 11. 1936. Pallisgaard Jensen købte i 1932 16 Tdr. Land af Niels Gravesen og opførte her en trelænget Ejendom. I 1940 blev der tilkøbt 11 Tdr. Land og i 1951 overtog Jensen Forpagtningen af 6 Tdr. Land Præstegaardsjord. Normal Besætning er 2 Heste, 8 Køer + Opdræt, og der leveres ca. 50 Svin aarlig samt holdes ca. 5 Søer. Pallisgaard har ved sin Søns Hjælp i 1950 bygget en ny Længe mod Syd med Plads til mange forsk. Ting, bl. a. Hestestald, Frugtkælder, Vaskehus m. m. og ovenpaa er der Hønselus med Plads til ca. 200 Høns foruden et Kornmagasin. Her er ambulans Ornestation med 6 Orner. Jensen har fra 1934—40 plantet ca. 150 Frugttræer, og det er Jensens store Hobby at passe disse.

JENSEN, SØREN STØTTRUP, Bmd., Dallerup pr. Ullits,

er født samme St. 26. 8. 1923. Forældre: Peder Støttrup Jensen, Dallerup, Hustru Laurine. Bedsteforældre: FF Laurids Jensen. MF Husmand Laust Peder Hvid, Stistrup. MM Karen Marie. Søren Støttrup Jensens Mor er hos ham, Laurine f. Hvid i Stistrup 26.

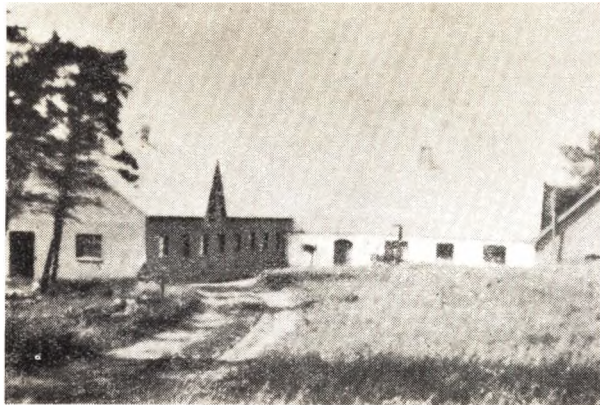

12. 1869. Forældre: Husmand Laust Peder Hvid, Stistrup, Hustru Karen Marie. Bedsteforældre: FF Karetmager Kristen Hvid Jensen, Dallerup. FM Inger. MF Fisker Søren Skov Sørensen. MM Dorte Kirstine. Laurine Hvid har 7 Børn: Ingrid 1. 7. 1909 og hun er Danmarks mester i Skak, Gertrud 24. 2. 1911, Nanna 16. 3. 1913, Karen 8. 7. 1919, Esther 14. 10. 1920, Søren 26. 8. 1923 og Ellen 11. 11. 1926. Søren S. Jensens Far overtog i 1909 Ejendommen og hans Kone fortsatte efter hans Død Driften af den med sin Svigersøn som Bestyrer. Søren S. Jensen overtog i 1948 Ejendommen efter sin Mor med et Areal paa 22 Tdr. Land, deraf er 4 Tdr. Land Skov og Hede. Normal Besætning er 2 Heste, 8 Køer — Opdræt, samt Svin. I 1944 er der bygget ny Hestestald og Maskinhus og i 1951 ny Kostald. I 1948 blev der inst. el. Lys og Kraft, og i 1950 er der anskaffet Regnkanon. Gaarden ligger meget idyllisk her med Udsigt over Limfjorden.

**JENSEN, SIGVARDT TOLLESTRUP, Husmand,
Ullits Mark, Ullits,**

er født i Svingelbjerg 7. 2. 1907. Forældre: Husmd. Niels Tollestrup, Hustru Else Marie. Bedsteforældre: FF Lmd. Sigvardt Jensen, Vonsild. FM Jensine. MF Gdr. Niels K. Sørensen, Strandby. MM Sine. Sigvardt Jensen er gift med Katrine, f. Pedersen i Ullits 7. 9. 1907. Forældre: Husmand Anders P. Pedersen, Ullits, Hustru Mariane. Bedsteforældre: FF Husmand Niels Pedersen, Vesterbølle. FM Inger Katrine. MF Lmd. Søren Thomsen, Stistrup. MM Anne. I Ægteskabet er 5 Børn: Alma 30. 12. 1934, Lissy 7. 8. 1936, Marie 13. 7. 1939, Nanny 7. 12. 1941 og Emmy 7. 5. 1944. Sigvardt Tollestrup overtog ved sit Giftermaal sin Kones Fødehjem, som han drev i 10 Aar. I 1945 solgte Tollestrup den og købte sin nuværende Ejendom med et Areal paa 20 Tdr. Land, deraf er 2 Tdr. Land Eng. Normal Besætning er 2 Heste, 6 Køer + Opdræt, og der leveres ca. 25 Svin aarlig. Kostalden er ombygget i 1949, og Toilestrup har i ca. 15 Aar kørt en Mælke-tur til Ullits Mejeri.

JESPERSEN, LUDVIG, Malermester, Ullits,

er født i Aarhus 3. 5. 1909. Forældre: Maler Emil H. Jespersen, Ullits, Hustru Helene. Bedsteforældre: FF Snedker Jens Jespersen, Foldby. MF Godsinspektør Jess Pedersen, Sønderjylland. Ludvig Jespersen er gift med Johanne Ingeborg, f. Jørgensen i Haubro 18. 7. 1913. Forældre: Snedker Kristen Peder Jørgensen, Haubro, Hustru Mette Marie. Bedsteforældre: MF Lmd. Søren Aarup, Sdr. Lade. MM Maren. I Ægteskabet er 3 Børn: Chr. Emil 16. 12. 1939, Torben 22.

5. 1944 og Margit 27. 1. 1948. Ludvig Jespersen kom efter sin Konfirmation i Lære hos sin Far, og havde efter udstaaet Læretid forsk. Pladser, indtil han i 1936 giftede sig og overtog sin Fars Forretning. Jespersen har gerne Arbejde til 1 a 2 Mand og har gennem Tiden haft flere unge Mennesker i Lære.

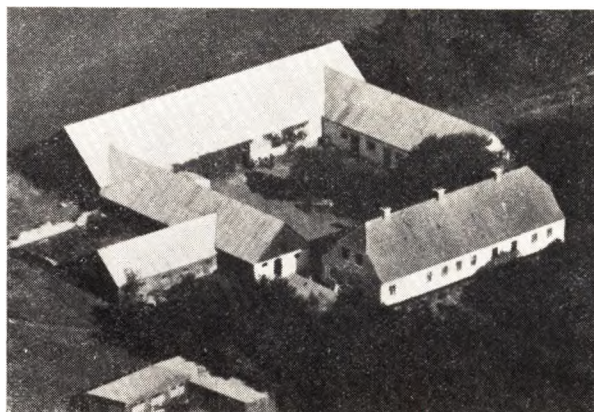

**JUSTESEN, STEFAN HØJEN, Gdr., »Justelund«,
Gl. Ullits, Ullits,**

er født samme St. 11. 2. 1888 og død 26. 11. 1950. Forældre: Gdr. Peder Kr. Justesen, Justelund, Hustru Tomine. Bedsteforældre: FF Gdr. Hørup, Hvorum. MF Højen fra Sæby. Stefan Justesen er gift med Ane Katrine, f. Jensen i Ullits 20. 6. 1888. Forældre: Gdr. Kristen Jensen, Ullits, Hustru Sofie Elisabeth. Bedsteforældre: FF Gdr. Jens Kr. Kristensen, Ullits. FM Ane Katrine. MF Gdr. Jens Haubro, Svingelbjerg. MF Mette Marie. I Ægteskabet er 2 Børn: Thora Elisabeth 21. 4. 1916 og Kristian 21. 7. 1920. Stefan Justesen overtog i 1913 Gaarden efter sin Mor med et Areal paa 83 Tdr. Land, deraf var ca. 40 Tdr. Land under Kultur. Der har i ca. 15 Tdr. Land været Skallejer. Arealet ligger langs med Hobro-Løgstør Landevej og Fjorden har gennem Tiden aflejret store Skalmængder. Der har indtil 1941 været Kontrakt med Fyns Skaleksport, men siden har den ligget stille. Siden sin Mands Død har Fru Justesen drevet Gaarden med Sønnen som Bestyrer. Normal Besætning er 2 Heste, 14 Køer + Opdræt og der leveres ca. 60 Svin. Bygningerne er forholdsvis nye, men er blevet moderniserede og der er lagt fast Tag paa Kostalden. Her er Traktor med de nødvendige Redskaber, og der findes alle Nutidens Maskiner. Skoven havde Justesens Fars store Interesse og han gav saa næsten Sønnen frie Hænder med den øvrige Bedrift.

**KALDAHL, LAURIDS, Husmand,
Dollerup pr. Ullits,**

er født i Foulum 7. 5. 1902. Forældre: Gdr. Peder Kaldahl, Foulum, Hustru Else Marie. Bedsteforældre: FF Søren Kaldahl, Foulum. FM Johanne. MF Husmd. Laust Nielsen. MM Dorthea Marie. Laurids Kaldahl er gift med Gertrud Marie, f. Madsen i Fredbjerg 10. 2. 1905. Forældre: Gdr. Mads Madsen, Fredbjerg, Hustru Mariane. Bedsteforældre: FF Gdr. Niels Madsen, Fredbjerg. FM Gertrud Marie. MF Gdr. Jens Mikkelsen, Nørager. MM Else Kirstine. I Ægteskabet er 2 Børn: Gunnar 20. 12. 1927 og Egon 8. 12. 1931. Laurids Kaldahl købte i 1926 Ejendommen af Simon Hansen med et Areal paa 8 Tdr. Land, hvortil der siden er



tilkøbt $4\frac{1}{2}$ Td. Land. I 1948 overtog Kaldahl Forpagtningen af 8 Tdr. Land fra sin Bror Vejmand Ricard Kaldahl, men efter 2 Aars Forløb købte han denne Ejendom og driver dem nu begge. Normal Besætning er 2 Heste, 8 Køer + Opdræt, og der leveres ca. 30 Svin aarlig. Kaldahl har bygget ny Kostald og Lade samt tilbygget Stuehuset og opført nyt Hønsehus. I 1951 er der bygget ny Hestestald m. m. Kaldahl har gennem 2 Perioder været Medlem af Ullits-Foulum Sogneraad samt Formand i Husmandsforeningen.

KALDAHL, SØREN, Husmand, Ullits,

er født i Foulum 24. 11. 1895. Forældre: Husmand Peder Kaldahl, Foulum, Hustru Else. Marie. Bedsteforældre: FF Husmand Søren Kaldahl, Foulum. FM Johanne. MF Husm. Laust Nielsen, Dollerup. MM Dorthea. S. Kaldahl er gift m. Mathilde, f. Jensen i Farsø 18. 9. 1897. Forældre: Gdr. Peder Jensen, Farsø, Hustru Ane Kirstine. I Ægteskabet er 2 Børn: Martha 14. 7. 1921 og Else 2. 3. 1930. Søren Kaldahl købte i 1920 11 Tdr. Land af sin Far og opførte Bygninger. I 1925 blev der tilkøbt 2 Tdr. Land. Normal Besætning bestaar af 2 Heste, 5 Køer + Opdræt, og der leveres ca. 20 Svin aarlig. I 1930 er der bygget ny Hestestald og Hønsehus og i 1935 blev der tilbygget Laden samt Stuehuset udvidet.

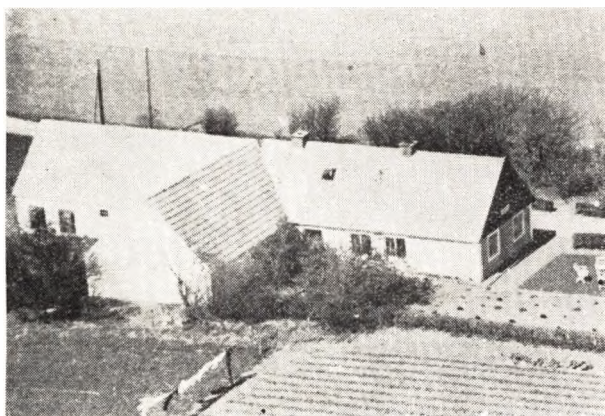

KALDAHL, SØREN RICARD, Vejmand, Dollerup, Ullits,

er født i Foulum 19. 9. 1909. Forældre: Husmand Peder Kaldahl, Foulum, Hustru Else Marie. Bedste-

forældre: FF Husmd. Søren Kaldahl, Foulum. FM Johanne. MF Husmd. Laust Laursen. MM Dorthea Marie. Søren Ricard Kaldahl er gift med Signe, f. Jensen i Foulum 24. 3. 1916. Forældre: Husmand Jens Kr. Jensen, Hustru Julia. Bedsteforældre: FF Skomager og Hestehandler Peder Chr. Jensen. FM Jennifer. MF Jens Peder Jakobsen. MM Augusta. I Ægteskabet er 2 Børn: Julia 5. 7. 1939 og Grethe 13. 5. 1947. Søren Ricard Kaldahl arbejdede indenfor Landbruget, indtil han i 1936 købte sin nuværende Ejendom med et Areal paa 8 Tdr. Land. Normal Besætning er 1 Hest, 4 Køer og der leveres ca. 12 Svin aarlig. Kaldahl solgte imidlertid i 1948 Ejendommen til sin Bror Laurids, da Fru Kaldahl ikke var saa rask, og han overtog saa Pladsen som Vejmand, og de bor her stadig. I 1949 købte han en Byggegrund i Ullits By. Kaldahl er i Bestyrelsen for Socialdemokratisk Forening samt Opkræver for Transformatorforeningen .



Ths. Kaldahl med Familie.

KALDAHL, THOMAS ALFRED, Husmand, Foulum pr. Ullits,

er født i Sognet 1. 3. 1901. Forældre: Bmd. Peder Kaldahl, Foulum, Hustru Else Marie. Bedsteforældre: FF Husmand Søren Kaldahl, Foulum. FM Johanne Marie. MF Husmand Laust Laursen, Dollerup. MM Dorthea Marie. Th. Kaldahl er gift med Dusine Jakobine, f. Pedersen i Vonsild 15. 12. 1905 og død 18. 10. 1952. Forældre: Husmd. Peder Pedersen, Vonsild, Hustru Jakobine. I Ægteskabet er 2 Børn: Peder 7. 5. 1931 og Gerda 18. 5. 1933. Th. Kaldahl købte da han var 28 Aar 18 Tdr. Land Hede af sin Far og opførte en trelænget Ejendom i 1930. Der blev begyndt med 2 Heste og 5 Køer samt 2 Kvier og 2 Søer og der blev anvendt Mølle til Drivkraft. Kaldahl gik ud i Dagleje, og det blev saa hans Kone, der maatte tage sig af det derhjemme. Kaldahl har i 21 Aar været Vurderingsmand for Husmandskreditforeningen i Aalbor, i Bestyrelsen for Sygekassen m. m. Siden Konens Død har Datteren bestyret Huset. Normal Besætning er i Dag 2 Heste, 6 Køer + Opdræt, og der leveres ca. 20 Svin aarlig. Kaldahl har modtaget Diplom for veldreven Landbrug af Ullits-Foulum Husmandsforening.

KARLSEN, KRISTEN, Husmand, Dollerup, Ullits,

er født i Dollerup 10. 4. 1885. Forældre: Lmd. Aage Karlsen, Dollerup, Hustru Poulina. Bedsteforældre: MF Teglbærder Kristen Mikkelsen, Dollerup. MM Helene Marie. Kristen Karlsen har sin Søster i Hu-

set Anna f. i Hestbæk 22. 3. 1878. Kristen Karlsen købte i 1915 Ejendommen af sin Mor med et Areal paa 12 Tdr. Land. Normal Besætning bestaar af 2 Heste, 5 Køer + Opdræt, 10 Svin og ca. 4 Søer. Karlsen har flyttet Ejendommen og opført en ny, og siden Moderens Død har Søsteren bestyret Huset for ham.

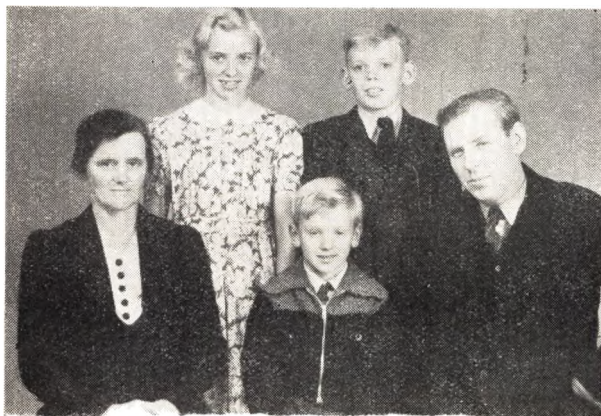

Chr. Christensen med Familie.

CHRISTENSEN, CHR., Snedkermester, Ullits,

er født i Sognet 29. 7. 1900. Forældre: Gdr. Anders B. Christensen, Foulum, Hustru Johanne Marie. Bedsteforældre: FF Gdr. Kristen Andersen, Foulum. FM Ane Marie. MF Husmand Niels Mortensen, Fandrup. Chr. Christensen er gift med Johanne Marie, f. Nielsen i Skals 26. 9. 1899. Forældre: Gdr. Niels Nielsen, Skals, Hustru Bodil Kirstine. Bedsteforældre: FF Husmand Jens Nielsen, Skals. FM Petrine. MF Lmd. Johan Wurtz, Trehuse. MM Ane Marie. I Ægteskabet er 3 Børn: Dagmar 6. 8. 1929, Svend Aage 11. 5. 1932 og Boye 3. 2. 1938. Da Christensen var 22 Aar kom han i Lære paa Skals Maskinfabrik og købte saa i 1927, da han giftede sig, en Snedkerforretning i Løgstør, som han drev gennem 7 Aar. Han købte saa en Møbelfabrik i Laurbjerg, som han dog lejede ud og saa selv drev et Savværk, men dette solgte han i 1937 og startede saa Maskinsnedkeriet her i Ullits. Christensen fabrikkerer Møbler, men driver ogsaa Bygningssnedkeri. Christensens store Interesse er Musik og han spiller saavel Klaver som Violin, men var saa uheldig i 1935 at miste 3 Fingre paa venstre Haand.

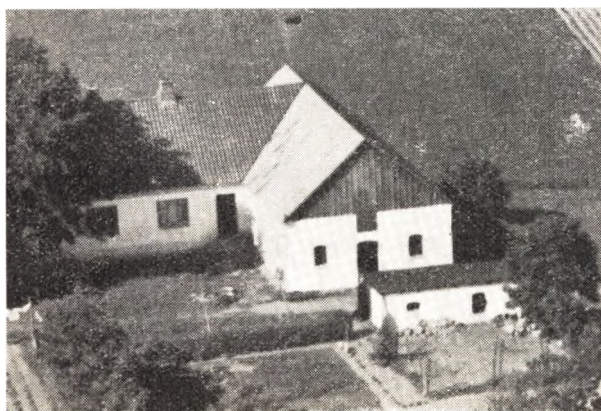

KORGAARD, BØRGE NIELSEN, Husmand, Ullits Mark, Ullits,

er født i Fandrup 18. 1. 1923. Forældre: Husmand Julius Korgaard, Fandrup, Hustru Emma. Bedsteforældre: FF Gdr. Niels Kr. Korgaard, Farsø. FM Hedvig. MF Lmd. Søren Kr. Nielsen, Svingelbjerg. MM Kirsten. Børge Korgaard er gift med Margrethe, f. Thomsen i Tandrup 1. 12. 1927. Forældre: Husmand Jens Kr. Thomsen, Tandrup, Hustru Kristine Margrethe. Bedsteforældre: FF Gdr. Peder Kr. Thomsen, Dommergaard. FM Jensine. MF Søren Kr. Kristensen. MM Maren. I Ægteskabet er 5 Børn: Flemming 19. 2. 1946, Frank 29. 8. 1947, Finn 14. 5. 1949, John 5. 5. 1951 og udøbt Pige 10. 10. 1952. Korgaard købte i 1947 Ejendommen af Oskar Karlsen med et Areal paa 8½ Td. Land. Normal Besætning bestaar af 1 Hest, 3 Køer + Opdræt, og der leveres ca. 15 Svin aarlig samt holdes ca. 50 Høns.

KRISTENSEN, AKSEL, Husmand, Foulum pr. Ullits,

er født i Vonsild 21. 12. 1912. Forældre: Snedker Martin Kristensen, Vonsild, Hustru Kirstine. Bedsteforældre: FF Købmand Ingvar Larsen, Vonsild. FM Larsine. Aksel Kristensen er gift med Eleonora Kristine, f. Sørensen i Støttrup 13. 4. 1921. Forældre: Lmd. Johannes Sørensen, Støttrup, Hustru Karen, f. Holm. I Ægteskabet er 2 Børn: Bent 6. 10. 1944 og Fodil 24. 1. 1948. Aksel Kristensen købte i 1945 Ejendommen af Th. Thomsen med et Areal paa 12 Tdr. Land, deraf er ½ Td. Land Plantage. Normal Besætning bestaar af 2 Heste, 3 Køer, 1 Kalv og 1 So samt 10 Svin og 100 Høns. Kristensen har siden han købte Ejendommen kørt en Mælketur. Der er i 1952 bygget ny Kostald og Tørveskur.

KRISTENSEN, EJNAR, Husmand, Højvang, Stistrup pr. Ullits,

er født i Gøttrup pr. Farsø 2. 5. 1912. Forældre: Husmand Johan Kr. Kristensen, Gøttrup, Hustru Anna Kristine. Bedsteforældre: FF Husmand Jens Kristensen, Gøttrup. MF Arbm. Mads Nielsen, Gøttrup. MM Martha. Ejnar Kristensen er gift med Ruth, f. Jensen i Veggerby 19. 5. 1928. Forældre: Gudrun



Jensen, Viborg. Bedsteforældre: MF Husmand Jens Jensen, Brædstrup. MM Kirstine. Kristensen kom ud at tjene som 12-aarig, hvor han gik saavel Husbond som Madmor til Haande. Kristensen har ikke haft ret

mange Pladser, da han har været mange Aar hvert Sted. Da han i 1933—34 havde aftjent sin Værnepligt, kom han tilbage til sin gamle Plads, og har bl. a. været hos Kristen Dollerup, Thorupgaard, i 10 Aar. I 1950 købte han »Højvang« med et Areal paa 22 Tdr. Land. Normal Besætning er 2 Heste, 6 Køer + Opdræt, og der leveres aarligt ca. 30 Svin. Bygningerne er siden Overtagelsen blevet noget omforandrede.

KRISTENSEN, JENS KRISTIAN, Gdr.,
»Nøglebundgaard«, Ullits,

er født samme St. 30. 9. 1858 og død 16. 10. 1942. Forældre: Kr. Kristensen, Hustru Mette Kristine. Jens Kr. Kristensen var gift med Kirsten Kristence, f. Johansen i Ulbjerg 16. 8. 1871. Forældre: Gdr. Jakob Jessen Johansen, Ulbjerg, Hustru Bertha Marie. Bedsteforældre: FF Gdr. Johan Johansen, Ulbjerg, FM Else Marie. MF Stigsen, Varde. I Ægteskabet er 8 Børn: Mette Kristine 11. 5. 1892, Kristen 24. 3. 1894, Johanne 13. 1. 1896, Jakob 26. 12. 1901, Kirsten Marie 30. 3. 1904, Otto 7. 6. 1905, Emanuel 20. 12. 1907 og Elna 21. 1. 1909. Fru Kristensen har drevet Gaarden siden sin Mands Død i 1942. Arealet er ca. 65 Tdr. Land, deraf er ca. 15 Tdr. Land Kær og Beplantning. Normal Besætning er 5 Heste, 12 Køer + Opdræt, og der leveres ca. 40 Svin aarlig. Der er 3 af Børnene hjemme for at hjælpe til. Bygningerne er tildels ombyggede af Jens Kr. Kristensen, bl. a. Laden i 1908, Kostalden i 1927 og Hestestald, Vognport m. m. er opført 1939. Gaarden, der er en gammel Slægtsgaard, har været i Familiens Eje siden Stavnsbaandet, og hørte da under Godset Lærkenfeldt, hvorfra den blev frikøbt i 1816 af Kristensens Far for en Pris af 1600 Rigsdaler. Det fortælles, at Kristensens Far der var ansat paa Godset var faldet i Unaade hos Herskabet, og derfor blev tildelt det daarligste Jord efter Herskabets Mening, men det har vist sig, at Afrørderne her har været gode.



KRISTENSEN, KRISTIAN AARUP, Gdr.,
»Højgaard«, Ullits,

er født samme St. 16. 5. 1907. Forældre: Kristen Kristensen (Aarup), Højgaard, Ullits, Hustru Kirsten Marie. Bedsteforældre: FF Fisker Kristen Kristensen, Hestbæk. FM Mette. MF Gdr. Anders Nielsen, Gl. Ullits. MM Ane Kristine. Kristian Aarup Kristensen er gift med Signe, f. Kristensen i Overlade 31. 8. 1919. Forældre: Gdr. Kristen Kristensen, Lundgaard, Hustru Kirstine. Bedsteforældre: FF Søren Kristensen, Overlade. FM Dorthea. MF Søren Nielsen. MM

Karen. I Ægteskabet er 2 Børn: Lis 12. 12 1946 og Leif 5. 3. 1950. Kristian Aarup har i sin Ungdom hjulpet sin Far med Bedriften og i 1929 aftjente han sin Værnepligt hos Infanteriet i Viborg, men vendte derefter hjem igen. Ved sit Giftermaal i 1946 overtog han Fødegaarden med et Areal paa 31½ Td. Land, deraf er ca. 2 Tdr. Land Skov og 6 Tdr. Land Eng. Normal Besætning bestaar af 3 Heste, 7 Køer + Opdræt, og der leveres ca. 25 Svin aarlig. Bygningerne er efterhaanden blevet mere tidssvarende. Gaardens Navn passer godt hertil, da den ligger meget højt med en skøn Udsigt over Limfjorden.



KRISTENSEN, KRESTEN KRISTIAN, Husmand,
Søkbæk pr. Ullits,

er født i Brorstrup 19. 11. 1918. Forældre: Husmand Niels Mogensen Kristensen, Trend, Hustru Kirstine. Bedsteforældre: FF Lmd. og Købmd. Kristen Kristensen, Ll. Binderup. FM Trine. MF Lmd. Kresten Søndergaard Kristensen, Braastrup. MM Kirstine. Kristian Kr. Kristensen er gift med Inger Marie, f. Poulsen i Haubro 4. 2. 1919. Forældre: Gdr. Anton Poulsen, Haubro, Hustru Kirstine. Bedsteforældre: FF Gdr. og Sognefoged Niels Poulsen, Mosbæk. FM Grethe. MF Gdr. Søren Grove, Haubro. MM Inger Marie Kvist. I Ægteskabet er 3 Børn: Gerda 15. 2. 1942, Jens Aage 14. 8. 1947 og Karl Ejner 28. 1. 1950. Kristensen købte ved sit Giftermaal i 1941 en Ejendom i Hvornum med et Areal paa 16 Td. Ld., men solgte denne efter 2 Aars Forløb og var saa Arbejdsmand i Haubro indtil 1949, da han købte en Ejendom i Sottrup paa 4 Td. Ld. Denne blev ogsaa solgt efter kort Tid, og han købte saa sin nuværende Ejendom med et Areal paa 13 Td. Ld. Normal Besætning er 2 Heste, 4 Køer plus Opdræt og 3 Søer og Høns. Kristensen har Handelsblod i Aarerne og laver af og til en lille Handel, og han driver tillige baade Jagt og Fiskeri. Kristensen er ogsaa meget interesseret i Fodbold og har indtil for faa Aar siden taget aktivt Del i det.

KRISTENSEN, MARGRETHE KATRINE,
Gaardejerske, Solhjem, Foulum pr. Ullits,

er født i Alstrup 10. 5. 1913. Forældre: Niels Kristensen (Møller), Hustru Marie. Bedsteforældre: FF Kristen Andersen Møller, Stistrup. FM Ellen Margrethe. MF Lmd. Peder Sørensen, Stistrup. MM Katrine. Margrethe Kristensen overtog i 1934 Ejendommen efter sin Adoptivmor med et Areal paa 17 Td. Ld., deraf er 3 Td. Ld. Eng og Kær. Normal Besætning bestaar af 3 Heste, 6 Køer plus Opdræt, og der leveres ca. 20 Svin aarlig. Bygningerne er opført ca.

1900. Frk. Kristensen modtog i 1947 Diplom for vel-drevent Landbrug af Ullits—Foulum Husmændsforening samt Diplom for Havebrug.

**KRISTENSEN, PEDER KALDAHL, Husmand,
Foulum pr. Ullits,**

er født samme Sted 10. 10. 1905. Forældre: Husm. Eli Kristensen, Foulum, Hustru Kirstine Sofie. Bedsteforældre: FF Lmd. Jens Bøvling Kristensen, Madum. MF Peder Pedersen Kaldahl. MM Kirsten Marie. Peder Kaldahl Kristensen er gift med Marni f. Andersen i Albæk, Vendsyssel, 14. 5. 1904. Forældre: Gdr. Kr. Andersen, Albæk, Hustru Bodil Marie. Bedsteforældre: FF Gdr. Søren Andersen, Agersted. FM Maren. MF Jørgen Jørgensen, Flaunskjold. MM Ingeborg. I Ægteskabet er 1 Barn: Margit 30. 9. 1937. Peder Kaldahl Kristensen overtog i 1936 Ejendommen efter sin Far med et Areal paa 30 Tdr. Ld., deraf er 4 Tdr. Ld. beplantet. Normal Besætning bestaar af 3 Heste, 10 Køer plus Opdræt, og der leveres ca. 50 Svin aarlig. Ejendommen er oprindelig i 1850 udstykket fra Tjenergaarden og købt af Kristensens Oldefar. Bygningerne er siden da helt ombyggede, bl. a. er Kostalden fra 1926, Stuehuset opført 1934, og der er i 1951 bygget Lade. Kristensen har flere off. Tillidshverv bl. a. i Bestyrelsen for Husmændsforeningen, deraf som Formand siden sidst i Fyrreerne, i Husdyrsudvalget for Aars Husmændskreds samt i Sogne- raadet og i Repræsentantskabet for Løgstør Svine- slagteri. Fru Kristensen er Medlem af Menigheds- raadet.

LAURSEN, MARINUS, Husm., Dollerup pr. Ullits,

er født i Foulum 6. 12. 1902. Forældre: Husm. Niels Laursen, Dollerup, Hustru Antomine Kirstine. Bedsteforældre: FF Laust Nielsen, Dollerup. FM Dortehe Marie. MF Fisker Jens Jesper Jensen, Hvalpsund. MM Karen. Marinus Laursen er gift med Johanne f. Pedersen Kaldahl i Alstrup 21. 2. 1910. Forældre: Lmd. Hans Kaldahl, Alstrup, Hustru Ane. I Ægteska- bet er 2 Børn: Inga Marie 3. 6. 1930 og Niels Jørgen 28. 7. 1946. Laursen arbejdede fra 1926—1939 paa Teglværket, og da han blev gift, arbejdede de begge paa Laursens Fødeejendom, indtil de selv overtog den i 1942 efter Faderen. Arealet er 14 Tdr. Ld., deraf er 2 Tdr. Ld. beplantet, og normal Besætning bestaar af 2 Heste, 5 Køer plus Opdræt, og der leveres ca. 12 Svin aarlig af eget Tillæg. Gaarden er siden 1880 gaaet i Arv fra Far til Søn, og Niels Laursen har om- bygget den. Da Marinus Laursen overtog Ejendom- men, blev der bygget til Stuehuset, hvor hans Foræl- dre nu bor og nyder deres Alderdom, men da de er 81 og 82 Aar, er de alligevel saa raske, at de selv kan passe deres Stuer uden fremmed Hjælp.

**LAUSTSEN, SØREN MØLLER, Bmd., »Fjordglimt«,
Foulum pr. Ullits,**

er født i Alstrup 11. 4. 1907. Forældre: Bmd. Jens Laustsen, Alstrup, Hustru Ane. Bedsteforældre: MF Gdr. Søren Møller, Gedsted. MM Maren. Søren Møl- ler Laustsen er gift med Emly f. Jensen samme St 22. 8. 1909. Forældre: Frederik Jensen, Foulum, Hu- stru Petrine. Bedsteforældre: FF Lmd. Thomas Jen- sen, Foulum. FM Kristiane. MF Lmd. Peder Bech, Gl. Ullits. MM Rasmine. I Ægteskabet er 1 Barn: Leif 30. 5. 1937. Møller Laustsen overtog i 1947 Ejendommen efter sin Svigerfar med et Areal paa 35 Tdr. Ld., deraf er 1½ Td. Ld. Skov. Normal Besætning be- staar af 2 Heste, 8 Køer plus Opdræt, og der leveres ca. 25 Svin aarlig.

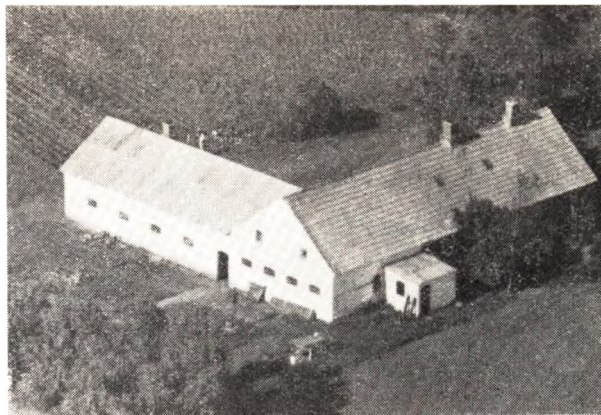

**LAUSTSEN, OTTO, Husm., »Granly«,
Foulum pr. Ullits,**

er født i Alstrup 5. 9. 1909. Forældre: Husm. Jens Laustsen, Alstrup, Hustru Ane. Bedsteforældre: MF Gdr. Søren Møller Pedersen, Gedsted. MM Maren. Otto Laustsen er gift med Alma Meta f. Andersen i Alstrup 19. 10. 1918. Forældre: Fisker Anders S. An- dersen, Alstrup, Hustru Ane Katrine. Bedsteforældre: FF Gdr. Søren Kr. Andersen, Skovbakke. FM Anne Kirstine. MF Lmd. Søren Andersen Pedersen, Stags- dal. MM Mette Kirstine. I Ægteskabet er 8 Børn: An- ny 16. 11. 1935, Jens 17. 2. 1937, Esther 22. 3. 1940, El- vine 5. 9. 1944, Ingrid 5. 8. 1946, Sonja 10. 10. 1948, Bent 26. 10. 1950 og Grethe 13. 8. 1952. Otto Laustsen købte i 1947 Ejendommen af Othenius Pedersen med et Areal paa 22 Tdr. Ld., deraf er 5 Tdr. Ld. beplan- tet. Normal Besætning bestaar af 2 Heste, 4 Køer plus Opdræt, og der leveres ca. 25 Svin arlig. I 1950 er der bygget nyt Hønsehus med Plads til ca. 150 Høns. — Laustsen har tidligere været Lillebil-Vognmand, men holdt op paa Grund af Restriktionerne.

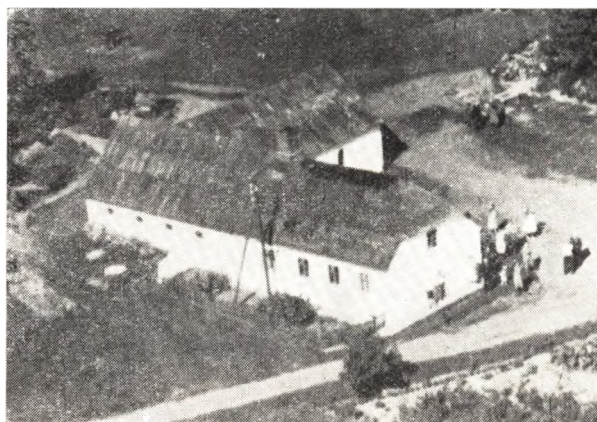

**LINNEMANN JAKOB JOHANNESSEN, Husm.,
Gl. Ullits, Ullits,**

er født i Bystrup 10. 7. 1884. Forældre: Kristen Jo- hannesen Linnemann, Hustru Anne Katrine. Bedste- forældre: Mette Katrine Nielsen, Veggerby. Jakob Linnemann er gift med Karen f. Jensen i Ulbjerg 25. 3. 1877. Forældre: Smed Anders Kr. Jensen, Ulbjerg, Hustru Severine. I Ægteskabet er 5 Børn: Anders Kristian 15. 7. 1904, Kristenca 2. 10. 1907, Amalie 19.

4. 1910, Lydia 15. 3. 1913 og Johannes 4. 8. 1915. Linnemann købte i 1907 Ejendommen af Søren Kr. Nielsen med et Areal paa 9 Tdr. Ld. Normal Besætning er 2 Heste, 3 Køer plus Opdræt, og der leveres ca. 10 Svin aarlig. Linnemann byggede i 1922—23 ny Lade og Kostald, i 1938 nyt Hønsehus samt Møddingsmur. En Søn og Datter er hjemme for at hjælpe til i Bedriften, men Sønnen gaar tillige ud paa Arbejde. — Linnemann har i 40 Aar kørt Mælk til Ullits Mejeri.

MADSEN, MAD S L., Husm., Dollerup pr. Ullits,

er født i Nors 15. 8. 1899. Forældre: Lmd. Kristen Madsen, Dollerup, Hustru Marie. Bedsteforældre: FF Lmd. Mads Madsen, Fly. FM Anna Katrine. Mads L. Madsen er gift med Pouline f. Fandrup. Forældre: Lmd. Rasmus Kristen Rasmussen, Fandrup, Hustru Maren. Bedsteforældre: FF Snæcker Kr. Rasmussen, Svingelbjerg. FM Karen Marie. MF Lmd. Nicolajsen, Graarup. I Ægteskabet er 3 Børn: Ruth 17. 6. 1926, Helmer 16. 11. 1930 og Lilly 4. 11. 1931. Mads Madsen købte i 1920 Ejendommen af sin Mor med et Areal paa 5 Tdr. Ld., hvortil der i 1921 er tilkøbt 7 Tdr. Ld. I 1943 blev der yderligere tilkøbt 2 Tdr. Ld., saa det samlede Areal i Dag er 14 Tdr. Ld. I 1923 blev der bygget ny Kostald og i 1932 bygget til Laden. I 1951 er der bygget Vaskehus og Bilgarage. Normal Besætning bestaar af 2 Heste, 5 Køer plus Opdræt, og der leveres ca. 12 Svin aarlig.



Søren Mortensen og Hustru.

MORTENSEN, SØREN, Gdr., »Hedegaarden«, Ullits,

er f. i Stistrup 12. 6. 1918. Forældre: Gdr. Morten Mortensen, Stistrup, Hustru Jensine. Bedsteforældre: FF Gdr. Jens Mortensen, Salling. FM Kirstine. MF Gdr. Jens Kristensen, Sdr. Rind. MM Margrethe. Søren Mortensen er gift med Anna f. Eriksen i Rimsø 19. 6. 1914. Forældre: Arbm. Hans Eriksen, Rimsø, Hustru Monnie. Bedsteforældre: FF Gdr. Eskild Eriksen, Gerrild. FM Ane Marie. I Ægteskabet er 6 Børn: Grethe 30. 11. 1932, Svend 19. 8. 1934, Margit 25. 9. 1940, Finn 23. 9. 1945 og Kjeld og Knud 10. 5. 1952. Mortensen overtog i 1942 Gaarden efter sine Forældre med et Areal paa 21 Tdr. Ld., men solgte denne i 1950 og købte saa denne Gaard med et Areal paa 20 Tdr. Ld. Normal Besætning er 2 Heste, 8 Køer plus Opdræt, og der leveres ca. 50 Svin aarlig. Mortensen er meget musikalsk og spiller Violin, ligesom han er Medlem af Ullits Sangforening.

NIELSEN, ANDERS, Gdr., Gl. Ullits, Ullits,

er født samme Sted 22. 12. 1909. Forældre: Gdr. Niels Nielsen, Gl. Ullits, Hustru Birgitte. Bedsteforældre: FF Gdr. Anders Nielsen, Gl. Ullits. FM Ane Kirstine. MF Gdr. Niels Pedersen, Hvilsom. Anders Nielsen er gift med Karen f. Laursen i Mønsted 6. 10. 1914. Forældre: Husm. Poul Kr. Laursen, Hustru Ane Kirstine. Bedsteforældre: MF Husm. Niels Stilling, Mønsted. MM Ane Kirstine. I Ægteskabet er 2 Børn: Birgit 16. 9. 1938 og Aase 20. 9. 1947. Vinteren 1930—31 var Anders Nielsen paa Ollerup Gymnastikhøjskole. I 1938 giftede Nielsen sig og blev Bestyrer af Gaarden, indtil han i 1949 overtog den med et Areal paa 45 Tdr. Ld., deraf er 20 Tdr. Ld. Kær, Hede og Eeplantning. Normal Besætning er 4 Heste, 8 Køer plus Opdræt, og der leveres ca. 30 Svin aarlig. Der findes de alm. Landbrugsmaskiner.

NIELSEN, BERTEL, Gdr., »Bakkegaarden«, Gl. Ullits, Ullits,

er født samme St. 11. 2. 1876. Forældre: Gdr. Niels Kristen Andersen, Bakkegaarden, Hustru Birgitte Kristine. Bedsteforældre: FF Anders Nielsen, Søkhækgaard, Ullits. MF Gdr. Kristen Jørgensen, Morum. Bertel Nielsen er gift med Kirstine f. Andersen i Hvalpsund 1. 4. 1881. Forældre: Laurids Andersen, Skovgaard, Hvalpsund, Hustru Pouline. Bedsteforældre: FF Gdr. Anders Laursen, Hvalpsund. FM Gertrud. MF Gdr. Jens Poulsen, Glerup. MM Katrine. I Ægteskabet er 2 Børn: Laura 20. 4. 1909 og Krista 30. 11. 1912. Bertel Nielsen overtog i 1900 Gaarden efter sin Far med et Areal paa 94 Tdr. Ld., deraf er 26 Tdr. Ld. beplantet. Normal Besætning er 2 Heste, 18 Køer plus Opdræt, og der leveres ca. 90 Svin aarlig. I 1909 er der bygget ny Lade, 1916 Kostald, 1922 Hestestald, Hønsehus m. m. I 1925 blev Stuehuset ombygget og i 1932 opførtes nyt Maskinhus. Gaarden er en gammel Slægtsgaard, der har været i Slægtens Eje mindst 4 Generationer. Nielsen har haft flere off. Tillidshverv bl. a. Medlem af Sogneraadet i 4 Perioder, af Menighedsraadet i 3 Perioder samt Formand for Kornnævnet.

NIELSEN, BERTEL, Gdr., Foulum, Ullits

er født i Vannerup Farsø 17. 6. 1894. Forældre: Gdr. Niels Kr. Nielsen, Vannerup Vestergaard, Hustru Marie. Bedsteforældre: FF Gdr. Jens Kr. Nielsen, Vannerup Vestergaard. FM Karen. MF Gdr. Bertel Kristensen, Fandrup. Bertel Nielsen er gift med Marie f. Kolding i 1. Ægteskab, men hun døde i 1933. I 2. Ægteskab er Nielsen gift med Karen f. Sørensen i Ertbølle 3. 7. 1897 og død Novbr. 1951. Forældre: Gdr. Niels Sørensen, Ertbølle, Hustru Kirsten. I 1. Ægteskab er 2 Børn: Gustav 15. 11. 1917 og Kamma 28. 2. 1924. I 2. Ægteskab er 1 Barn: Kirsten 14. 11. 1939. Bertel Nielsen købte i 1918 Gaarden af Peder Kristensen med et Areal paa 30 Tdr. Ld. Normal Besætning er 2 Heste, 8 Køer plus Opdræt, og der leveres ca. 30 Svin aarlig. I 1919 blev Laden tilbygget og i 1924 blev der bygget Hestestald, Vognport m. m. Endelig er der i 1929 bygget ny Kostald og i 1926 blev der indlagt Vand. I 1948 er Stuehuset blevet moderniseret og samtidig blev der opført Maskinhus.

NIELSEN, FRANK, Husm., Ullits Mark,

er født i Gedsted 8. 2. 1929. Forældre: Snedker Peder Kristian Nielsen, Gedsted, Hustru Mette Marie. Bedsteforældre: MF Lmd. Anders Sørensen, Gørup. MM Ane. Frank Nielsen er gift med Kirsten f. Flejsborg i Ullits 25. 4. 1930. Forældre: Husm. Th. Flejs-

borg, Ullits, Hustru Anne. Frank Nielsen købte i 1952 Ejendommen af Hans Andersen med et Areal paa 19 Tdr. Ld. Besætningen er 2 Heste, 6 Køer plus Opdræt, og der leveres ca. 20 Svin aarlig. Stuehuset er opført 1941, og Ejendommen er beliggende ved Viborg—Aalborg Landevej. Baade Herr og Fru Nielsen har været paa Haubro Ungdomsskole.

**NIELSEN, GUSTAV HALDRUP, Gdr., »Bjerregaard«
Foulum pr. Ullits,**

er født i Sognet 15. 11. 1915. Forældre: Gdr. Bertel Nielsen, Foulum, Hustru Marie. Bedsteforældre: FF Gdr. Niels Kr. Nielsen, Vannerup. MF Gdr. Kristen Haldrup, Gøttrup. MM Maren. Gustav H. Nielsen er gift med Elly f. Bjerregaard paa Bjerregaard 10. 5. 1912. Forældre: Gdr. Morten Bjerregaard, Bjerregaard, Hustru Mette Marie. Bedsteforældre: FF Gdr. Kristian Jensen, Bjerregaard. FM Kirsten. MF Gdr. Peder Poulsen, Fandrup. MM Mette Marie. I Ægteskabet er 2 Børn: Birthe 17. 7. 1946 og Inger Marie 7. 3. 1950. Gustav H. Nielsen overtog i 1951 Gaarden efter sin Svigerfar med et Areal paa 47 Tdr. Ld., deraf er 7 Tdr. Ld. i Have og Skov. Normal Besætning er 3 Heste, 12 Køer plus Opdræt, og der leveres ca. 60 Svin aarlig. Bygningerne er ombyggede i Morten Bjerregaards Tid.

NIELSEN, HANS, Cyklehandler, Ullits,

er født i Grove 23. 7. 1921. Forældre: Lmd. Martin Nielsen, Grove, Hustru Anna. Bedsteforældre: FF Lmd. Niels Nielsen, Grove. FM Johanne. MF Lmd. Kr. Sørensen, Ilskov. MM Johanne. Hans Nielsen er gift med Olga f. Jørgensen i Haubro 28. 3. 1920. Forældre: Snedker Kr. Jørgensen, Haubro, Hustru Marie f. Flarup. Nielsen købte, da han var 21 Aar, Forretningen her i Ullits, hvor der handles baade med Cykler, Radio, Chokolade, Tobak m. m. Nielsen er Jæger og bruger meget at gaa paa Jagt. Nielsen blev i 1948 gift. I Begyndelsen havde Nielsen Værksted et andet Sted i Byen, men byggede i 1948 Værksted med Butik.

NIELSEN, HENNING BUUS, Gdr., Foulum pr. Ullits,

er født samme St 7. 10. 1922. Forældre: Anton Kr. Nielsen, Hustru Karen Marie. Bedsteforældre: FF Mourits Nielsen. FM Kristiane. MF Lars Buss Nielsen, Aars. MM Ingrid Marie. Henning Buus Nielsen er gift med Tinne f. Juul i Strandby 24. 12. 1931. Forældre: Husm. Johs. Juul, Dommergaard, Hustru Sigrid. Bedsteforældre: FF Rentier Bertel Juul, Haubro FM Marie. MF Murer Mikael Mikaelson, Strandby. MM Petrine. I Ægteskabet er 2 Børn: Hans 17. 5. 1952 og Peter 17. 5. 1952. Henning Buus Nielsen overtog i 1945 Gaarden efter sin Far med et Areal paa 37 Tdr. Ld., deraf er 1½ Td. Ld. Eng og 9½ Td. Ld. Skov, Hede og Bakker. Normal Besætning er 3 Heste, 8 Køer plus Opdræt, og der leveres ca. 40 Svin aarlig. Foruden at der holdes ca. 200 Høns og 135 Ænder. Gaarden har siden 1892 været i Slægtens Eje. I 1948 byggede Nielsen nyt Hønsehus med Plads til 400 Høns, og Stuehuset, der er opført 1896, er i 1949 blevet moderniseret. Buus Nielsens Strandgrund er noget af det kønneste, der findes paa denne Side af Limfjorden med Udsigt over Salling.

**NIELSEN, JENS GRAVESEN, Gdr., »Enggaarden«,
Gl. Ullits, Ullits,**

er født same St. 21. 9. 1899. Forældre: Anton Nielsen, Enggaarden, Ullits, Hustru Margrethe. Bedsteforældre: FF Anders Kr. Nielsen, Bakgaarden, Ullits,

FM Kirstine. MF Jens Jørgensen, Søkbækgaarden, Ullits. Jens Gravesen Nielsen er gift med Margrethe f. Sørensen i Gedsted 15. 9. 1908. Forældre: Bager Kr. Sørensen, Gedsted, Hustru Kirstine. Bedsteforældre: FF Husm. Jes Sørensen, Haderup. MF Dyrslæge Jens Dyrbye, Ullits. MM Else. I Ægteskabet er 3 Børn: Bent 18. 5. 1931, Anton 10. 4. 1940 og Grethe 13. 3. 1945. Jens Nielsen købte Gaarden »Holmmark« af Anders Kr. Jensen, og det fortælles efter Sagnet, at det var en gammel Kongsgaard fra Erik Menveds Tid. I Marts 1889 blev der udstedt Privilegier for Vilsted Kloster, og Gaardens Areal er 76 Tdr. Ld., der var meget forsømt, men i Løbet af de 12 Aar, Nielsen havde Gaarden, blev det passet godt med Gødning. Nielsen solgte denne Gaard i 1940 til Fabrikant Fr. Studstrup, Fredericia, og overtog samme Aar sin Fødegård med et Areal paa 56 Tdr. Ld. Normal Besætning er 5 Heste, 12 Køer plus Opdræt, og der leveres ca. 30 Svin aarlig. Nielsen har i Sommeren 1952 lagt nyt Tag paa Kostald og Lade samt opført Maskinhus. Gaarden ligger smukt i Gl. Ullits By med en skøn Udsigt over Louns Bredning.

NIELSEN, KARL, Husm., Ullits Mark,

er født i Guldager, Sundsted, 3. 8. 1928. Forældre: Gdr. Jens Krogstrup Nielsen, Strandby, Hustru Katrine. Bedsteforældre: FF Lmd. Peder Krogstrup, Østrup. MF Lmd. Anders Sievert, Aars. Karl Nielsen er gift med Doris f. Jensen paa Skamlingsbanken 24. 1. 1930. Forældre: Gdr. Karl Jensen, Ørum, Djursi., Hustru Kirstine. Bedsteforældre: FF Lmd. Jens Peder Jensen. FM Jensine. MF Træskohandler Frederik Knudsen. MM Marie. I Ægteskabet er 1 Barn: Ulla 28. 3. 1952. Karl Nielsen købte i 1951 Ejendommen af Th. Nielsen med et Areal paa 18 Tdr. Ld., deraf er 3 Td. Ld. Eng. Normal Besætning er 2 Heste, 4 Køer, 2 Kvier, 2 Kalve samt 11 Svin og Høns. Nielsen tjente i 4 Aar paa Binderup Kro og fik derfor af Kommunen en Sølvske som Præmie med Inskriptionen »For Flid og Troskab 1946«. Nielsen har i den Tid, han har tjent, sparet 10.000 Kr. sammen, som nu er sat i Ejendommen.

**NIELSEN, KRISTEN SIGVARDT, Bmd.,
Stistrup pr. Ullits,**

er f. i Foulum 5. 6. 1896. Forældre: Skrædder Niels Peder Nielsen, Foulum, Hustru Kirsten Marie. Bedsteforældre: FF Gdr. Mourits Kr. Nielsen, Foulum. FM Kristiane. MF Gdr. Kr. Sigvardsen, Foulum. MM Kirstine. Kristen Nielsen er gift med Benedicte Margrethe f. Eriksen i Louns 11. 8. 1902 og død 1947. Forældre: Fisker Peder Eriksen, Louns, Hustru Marie. Bedsteforældre: FF Husm. Jens Kr. Jensen, Foulum. FM Margrethe. MF Husm. Jens Hansen, Louns. MM Katrine. I Ægteskabet er 1 Barn: Inga 28. 3. 1923. Kristen Nielsen købte i 1922 Ejendommen af Laurids Jensen med et Areal paa 27 Tdr. Ld. Normal Besætning bestaar af 3 Heste, 8 Køer plus Opdræt, og der leveres ca. 25 Svin aarlig. Nielsen har først i Fyrreerne bygget Maskinhus samt Hønsehus med Plads til 100 Høns.

NIELSEN, NIELS SMED, Gdr., Gl. Ullits, Ullits,

er født i Bystrup pr. Gedsted 29. 1. 1879. Forældre: Gdr. Jørgen Nielsen, Bystrup, Hustru Maren. Bedsteforældre: FF Gdr. Niels Smed Nielsen, Bystrup. MF Vejmand Niels Jensen, Foulum. Niels Smed Nielsen er gift med Katrine f. Nielsen i Glerup pr. Gedsted 4. 8. 1884. Forældre: Gdr. Jens Nielsen, Glerup, Hustru Kristiane. Bedsteforældre: MF Gdr. Jens Poul-

sen, Glerup. MM Trine. I Ægteskabet er 3 Børn: Mary 6. 4. 1913, Egon 2. 7. 1922 og Karla 6. 8. 1923. Niels Smed Nielsen købte i 1919 Gaarden af Niels Stidke og Niels Gravesen med et Areal paa ca. 40 Tdr. Ld., deraf er 12 Tdr. Ld. Eng og Plantage. Normal Besætning er 3 Heste, 8 Køer plus Opdræt, og der leveres ca. 20 Svin aarlig. I 1933 er der bygget ny Kostald, og i 1951 blev der bygget Lade og Hestestald.

NIELSEN, NIELS ØSTERGAARD, Gdr., »Højtoft«, Foulum pr. Ullits,

er født i Fandrup, Strandby, 23. 8. 1905. Forældre: Lmd. Peder Karl Nielsen, Fandrup, Hustru Inger. Bedsteforældre: MF Gdr. Morten Østergaard, Foulum. Niels Østergaard Nielsen er gift med Nanna f. Hansen i Strandby 2. 11. 1913. Forældre: Lmd. Tobias Hansen, Strandby, Hustru Marie. I Ægteskabet er 2 Børn: Karl Ejnar 25. 10. 1942 og Inger Marie 30. 8. 1946. Niels Østergaard Nielsen var i 5 Aar Bestyrer for Fru Mine Pedersen, »Højtoft«, indtil han i 1938 købte den med et Areal paa 50 Tdr. Ld. Besætningen er 5 Heste, 12 Køer plus Opdræt, og der leveres ca. 50 Svin aarlig, foruden at der holdes ca. 150 Høns. Østergaard byggede i 1943 ny Lade og har endvidere moderniseret Stuehuset bl. a. med Centralvarme, Badeværelse m. m.

NIELSEN, RUDOLF, Gdr., »Enggaarden«, Stistrup pr. Ullits,

er født i Vesterbølle 29. 2. 1912. Forældre: Gdr. Niels P. Nielsen, Vesterbølle, Hustru Maren. Bedsteforældre: FF Lmd. Jørgen Nielsen, Bystrup. FM Maren. MM Maren Petrine. Rudolf Nielsen er gift med Anna f. Sigvardt i Gundestrup 27. 3. 1916. Forældre: Murerm. Kristen Sigvardt, Giver, Hustru Inger. Bedsteforældre: FF Karl Sigvardt, Aars. FM Karen. MF Per Christiansen, Kongens Thisted. I Ægteskabet er 3 Børn: Bent 11. 11. 1943, Inga 27. 5. 1948 og Preben 7. 7. 1949. Rudolf Nielsen fik sin første Plads i Vesterbølle i 1929 og var der, indtil han i 1933 skulde aftjene sin Værnepligt ved Infanteriet i Viborg, og havde derefter igen forsk. Pladser, indtil han i 1937 købte en Ejendom i Laastrup med et Areal paa 40 Tdr. Ld. I 1942 giftede Nielsen sig og byttede samme Aar Ejendommen væk med Gaarden her, der har et Areal paa 65 Tdr. Ld. Normal Besætning bestaar af 6 Heste, 20 Køer plus Opdræt, og der leveres ca. 70 Svin aarlig. Bygningerne er blevet gjort tidssvarende, og der er anskaffet Nutidens Maskiner og Redskaber.

NIELSEN, SIGURD J., Husm., Søkbæk pr. Ullits,

er født i Bystrup, Gedsted, 22. 10. 1904. Forældre: Tømrer og Snedker N. P. Nielsen, Bystrup, Hustru Maren Julia. Bedsteforældre: FF Lmd. Jørgen Smed Nielsen, Bystrup. FM Maren. MM Maren. Sigurd J. Nielsen er gift med Astrid f. Kristiansen i Vejstrup 17. 7. 1915. Forældre: Husm. Kristen Kristiansen, Vejstrup, Hustru Petrea Marie Kirstine. Bedsteforældre: FM Sine Pedersen. MF Husm. Anders Nielsen, Fjeldsø. MM Petrine. I Ægteskabet er 5 Børn: Palle 27. 1. 1940, Kjeld 25. 12. 1942, Mona Lisa 20. 6. 1944, Maren Brinkmann 19. 3. 1950 og Ib 8. 8. 1951. Da Nielsen var ca. 20 Aar, kom han i Murerlære i Løvel og havde derefter forsk. Pladser indenfor Faget. Fra 1931—38 havde Nielsen en Lastbil-Forretning i Øster Bølle, men solgte saa denne og købte 16 Tdr. Ld. i Søkbækgaard og opførte i 1938 en trelænget Ejendom. Normal Besætning er 2 Heste, 16 Køer plus Opdræt, og der leveres ca. 20 Svin aarlig. Derforuden arbejder Nielsen ogsaa en Del med Murskeen, saa det bliver jo tit hans Kone, der maa forestaa det hjemme.

NIELSEN, SØREN, Husm., Gl. Ullits, Ullits,

er født samme St. 18. 3. 1874. Forældre: Husm. Niels Jakobsen, Gl. Ullits, Hustru Ane Dorthea. Bedsteforældre: FF Gdr. Jakob Nielsen, Myrhøj. FM Else Marie. MF Husm. Søren Tønnesen. Søren Nielsen er gift med Ane Marie f. Kristensen i Louns 31. 12. 1888 og død 13. 2. 1947. Forældre: Fisker Poul Kristensen, Louns, Hustru Dorthea Kirstine. Bedsteforældre: FF Fisker Peder Poulsen, Louns. MF Fisker Mads Pedersen, Louns. I Ægteskabet er 5 Børn: Niels Arne 24. 2. 1915, Poul Kristian 21. 10. 1916, Dorthea Kirstine 24. 12. 1918, Anna Rigmor 27. 10. 1922 og Inger Margrethe 7. 9. 1929. Søren Nielsen overtog i 1905 Ejendommen efter sin Mor med et Areal paa 6½ Tdr. Ld., hvortil der i 1912 blev tilkøbt 3½ Td. Ld. og i 1916 blev der yderligere tilkøbt 8 Tdr. Ld., men dog samtidig solgt 3 Td. Ld., saa Arealet i Dag er 15 Tdr. Ld. Der er i 1951 uddelt Diplom for veldrevent Landbrug til Sønnen Poul, som er hjemme hos Faderen for at hjælpe, og det er Meningen, at han skal overtage den. Normal Besætning er 3 Heste, 6 Køer plus Opdræt, og der leveres ca. 20 Svin aarlig. Stuehuset er fra 1886, men dog siden moderniseret, Kostalden er bygget 1906 og Laden i 1916. Der er siden lagt nyt Tag paa Kostalden samt bygget Hønse- og Maskinhus.

NØHR, KRISTIAN, Husm., Ullits Mark, Ullits,

er født i Hjallerup 15. 9. 1903. Forældre: Gdr. Jens Nøhr, Vindblæs, Hustru Hansine. Bedsteforældre: FF Gdr. Hans Nøhr, Vindblæs. FM Gertrud. Kristian Nøhr er gift med Andrea f. Aarup i Ullits 30. 11. 1902. Forældre: Gdr. Kr. Aarup, Ullits, Hustru Kirsten Marie. Bedsteforældre: FF Fisker Kr. Aarup, Hestbæk. FM Mette. MF Gdr. Anders Nielsen, Ullits. MM Anne Kirstine. I Ægteskabet er 3 Børn: Henny 12. 11. 1932, Kjeld 5. 3. 1939 og Mona Lise 16. 1. 1943. Kristian Nøhr købte i 1933 16 Tdr. Ld. fra Niels Gravesens Gaard, »Søkbækgaard« og opførte her en trelænget Ejendom i 1934. Af Arealet er 3½ Td. Ld. Eng, og normal Besætning bestaar af 2 Heste, 5 Køer plus Opdræt, og der leveres ca. 25 Svin aarlig.

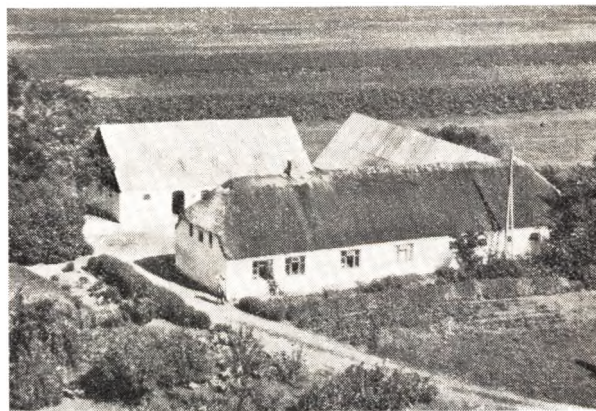

PEDERSEN, ALFRED, Bmd., Foulum pr. Ullits,

er født i Vonsild 10. 12. 1903. Forældre: Husmand Peder Nyrup Pedersen, Vonsild, Hustru Jakobine. Bedsteforældre: FF Husmand Peder Pedersen, Farsø. Alfred Pedersen er gift med Johanne, f. Kaldahl, i Foulum 18. 12. 1903. Forældre: Bmd. Peder Kaldahl, Foulum, Hustru Else Marie. Bedsteforældre: FF Bmd. Søren Kaldahl, Foulum. FM Johanne Marie. MF Hus-

mand Laust Laursen, Dollerup. MM Dorte Marie. I Ægteskabet er 3 Børn: Edith 1. 1. 1931, Esther 15. 5. 1935 og Aksel 19. 5. 1938. Alfred Pedersen overtog i 1931 Ejendommen efter sin Svigerfar efter først at have haft en Ejendom i 2 Aar i Gl. Ullits paa 6 Tdr. Land. Til Ejendommen her er der et Areal paa 16 Tdr. Land og normal Besætning er 2 Heste, 6 Køer + Opdræt, og der leveres ca. 20 Svin aarlig, og der holdes ca. 100 Høns. Her findes Nutidens Maskiner og i 1942 er Kostalden blevet ombygget. Pedersen har i ca. 16—18 Aar kørt Mælk til Foulum Mejeri. Fru Pedersen er Medlem af Skolekommissionen.

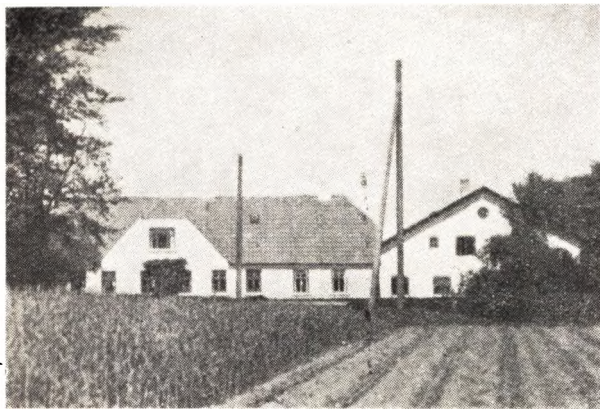

PEDERSEN, INGVAR D KVIST, Gdr., »Stavnsgaard«, Stistrup pr. Ullits,

er født i Tørring v. Lemvig 2. 11. 1910. Forældre: Gdr. Niels Pedersen (Nygaard), Tørring, Lemvig, Hustru Maren. Bedsteforældre: FF Anders, Houe. FM Marie. MF Laust Kvist, Engbjerg. Ingvard Kvist er gift med Anna Marie, f. Aarup i V. Hornum 5. 5. 1921. Forældre: Gdr. Jens Aarup, V. Hornum, Hustru Kirstine. Bedsteforældre: FF Gdr. Peder Aarup, V. Hornum. FM Anne Marie. MF Arbm. Sofus Dyrup. MM Else Marie. I Ægteskabet er 3 Børn: Jens Aarup 1. 10. 1944, Niels 12. 3. 1948 og Erik 4. 12. 1951. Ingvard Kvist var i Vinteren 1931—32 paa Vallekilde Højskole og tog derfra Plads i Nordvestjylland. 1 Novbr. 1934 overtog Kvist Gaarden her som Bestyrer af den og var det i 9 Aar indtil han saa købte den af Enkefru Anne Nielsen. Kvist blev samme Aar gift med Fru Nielsens Broderdatter. Arealet er 61 Tdr. Land, deraf er 5 Tdr. Land beplantet. Normal Besætning bestaar af 5 Heste, 16 Køer + Opdræt, og der leveres ca. 75 Svin aarlig samt holdes ca. 150 Høns. I 1951 er der bygget ny Lade, mens Kostalden er fra 1931.

(GRØNNERUP), JENS JOHANSEN PEDERSEN, Tømrer og Snedkermester, Ullits,

er født i Sognet 20. 6. 1916. Forældre: Tømrer og Snedker Kristian Pedersen, Ullits, Hustru Marie. Bedsteforældre: FF Lærer Niels Pedersen, Grønnerup. FM Nielsine. MF Farmer Johansen, Amerika. Jens Johs. Pedersen er gift med Mariane Kristine, f. Jensen i Ullits 7. 3. 1920. Forældre: Murer Jens Klausen Jensen, Ullits, Hustru Anna. Bedsteforældre: FF Lmd. Kristian Jensen, Nr. Rind. FM Mette Marie. MF Lmd. Kresten Laigaard, Ørslevkloster. MM Else Marie. I Ægteskabet er 3 Børn: Jens Jørgen 30. 11. 1941, Anne Marie 27. 1. 1945 og Kirsten 2. 10. 1950. Jens Pedersen har lært hos sin Far og taget Svende-

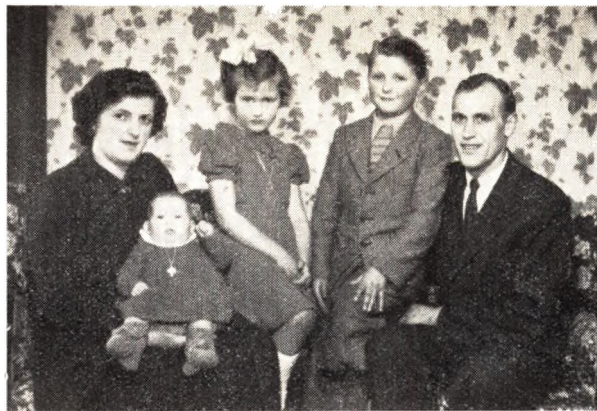

J. J. Pedersen Grønnerup med Familie.

prøve paa Skals Haandværkerskole i 1939. Jens Pedersen har siden haft forsk. Pladser indenfor Møbel-fabrikation, samt Tømrer- og Snedkerfaget indtil han etablerede sig med Faderen i 1951. Pedersens Far har fornylig holdt 40 Aars Jubilæum. Her er som Regel Arbejde til 2 a 3 Mand.



Familien Kr. Pedersen.

PEDERSEN, KRISTIAN, Husm., Foulum pr. Ullits,

er født i Ejstrup 9. 3. 1912. Forældre: Gdr. Jens Pedersen, Ejstrup, Hustru Marie. Bedsteforældre: MF Gdr. Niels Kærgaard, Farsø. MM Helveg. Kristian Pedersen er gift med Gerda, f. Jensen i V. Hornum 3. 1. 1925. Forældre: Husm. Jens Peder Marinus Jensen, V. Hornum, Hustru Katrine. I Ægteskabet er eet Barn: Else 8. 4. 1947. Kr. Pedersen købte ved sit Giftermaal Ejendommen her med et Areal paa 14 Tdr. Ld. og normal Besætning paa 2 Heste, 4 Køer + Opdræt, og der leveres ca. 15 Svin aarligt. Hr. og Fru Pedersen har omforandret Bygningerne og selv udført alt Arbejdet, saa de er blevet mere tidssvarende og Stuehuset mere hyggeligt. Pedersen har i flere Aar gravet Tørv. Han er meget musikalsk og har i nogle Aar spillet til Bal.

PEDERSEN, KRISTIAN, Boelsm., Søkbæk pr. Ullits,

er født i Okslund, Brørup, 24. 1. 1927. Forældre: Gdr. Herman Pedersen, Okslund, Hustru Johanne. Bedsteforældre: FM Juliane MF Lmd. Mathias Mathiasen, Mørup. MM Karen. Kr. Pedersen er gift med

Gerda, f. Bystrup i Fandrup 18. 3. 1927. Forældre: Gdr. Peder Bystrup, Fandrup, Hustru Ane. Bedsteforældre: FF Gdr. Jens Kr. Bystrup, Vonsild. FM Else Marie. MF Niels Nielsen, Fandrup. MM Maren. Kr. Pedersen købte i 1952 Ejendommen af Julius Mortensen med et Areal paa 28 Tdr. Ld. og normal Besætning paa 2 Heste, 8 Køer + Opdræt, og der leveres ca. 40 Svin aarligt. Jorden er oprindelig udstykket fra Søkbækgaard i 1938 med 17 Tdr. Ld., og der er saa siden tilkøbt 11 Tdr. Ld.

PEDERSEN, PEDER, Gdr., Dollerup, Ullits,

er født paa Gaarden 18. 1. 1909. Forældre: Gdr. Just Pedersen, Fredenshjem, Foulum, Hustru Gertrud. Bedsteforældre: FF Gdr. Peder Sørensen, Stistrup Kirkegaard. FM Ellen Katrine. MF Gdr. Jens Kristiansen, Illerisgaarden. MM Marie. Peder Pedersen er gift med Othilie, f. Hansen i Alstrup 29. 8. 1913. Forældre: Gdr. Jens Kr. Hansen, Anneksgaarden, Alstrup, Hustru Ane. Bedsteforældre: FF Jens Hansen, Anneksgaarden, Alstrup. FM Lene. MF Søren Elkjær Sørensen, Alstrup. Peder Pedersen overtog i 1936 Gaarden efter sin Mor, der havde drevet den med Sønnen som Bestyrer siden sin Mands Død i 1932. Arealet er 42 Tdr. Ld., deraf er 9 Tdr. Ld. Eng og 2½ Td. Ld. beplantet. Normal Besætning bestaar af 4 Heste, 14 Køer + Opdræt, og der leveres ca. 50 Svin aarligt. Pedersens Far har tildels ombygget Gaarden, men Peder Pedersen har moderniseret Kostalden samt bygget ny Hestestald, Vaskehus m. m. Der findes alle gængse Landbrugsmaskiner



Tolver Pedersen med Familie.

PEDERSEN, TOLVER DUSINUS, Husmand, Ullits Mark, Ullits,

er født i Gl. Ullits 9. 5. 1911. Forældre: Arbm. Kristian Pedersen, Gl. Ullits, Hustru Ane. Bedsteforældre: FF Gdr. Peder Søkbæk, Ullits. MF Mikkel. Tolver Pedersen er gift med Sigrid Marie, f. Laustsen i Stistrup 11. 5. 1912. Forældre: Husm. Laust Peder Laustsen, Ullits, Hustru Benedicte. Bedsteforældre: FF Arbm. Niels Laustsen, Svoldrup. FM Else. MF Husm. Søren Aarup, V. Bølle. MM Ane Marie. 1 Ægteskabet er fem Børn: Betty 30. 6. 1932, Svend Aage 11. 3. 1933, Ejnar 31. 12. 1936, Kaj Arnold 10. 7. 1939 og Bent 13. 3. 1949. Efter sit Giftermaal i 1932 købte Pedersen 15½ Td. Ld. fra Søkbækgaard og opførte samme Aar en tolænget Ejendom. I 1939 blev der tilkøbt 7 Tdr. Ld., og i 1950 byggedes en tredje Længe. Normal Besætning er 2 Heste, 6 Køer + Opdræt, og der leveres ca. 20 Svin aarligt.



Marinus Laursens Gaard i Dollerup.

POULSEN, EJNAR MARINUS, Husm., Foulum pr. Ullits,

er født i Dollerup 1. 2. 1910. Forældre: Gdr. Knud Poulsen, Dollerup, Hustru Ane. Bedsteforældre: MM Else Marie. Poulsen har i sine unge Dage kun haft to Pladser, og hans ældste Bror blev Bestyrer af Fødegaarden for sin Mor, der siden sin Mands Død havde haft fremmed Bestyrer. Ganske kort Tid efter døde Moderen, og den ældste Søn kunde ikke faa Skøde paa Ejendommen, da han ikke var myndig, og Ejnar Poulsen flyttede saa hjem for at hjælpe ham med Bedriften. I 1936 købte Poulsen Ejendommen her med et Areal paa 17 Tdr. Ld. Normal Besætning er 2 Heste, 4 Køer + Opdræt, og der leveres ca. 16 Svin aarligt. Udhusene er blevet moderniserede indvendigt, saa de er blevet mere tidssvarende, og Stuehuset er tillige blevet restaureret. Poulsen er i Bestyrelsen for Husmandsforeningen. Han interesserer sig især for Kvægopdræt og har i sin Besætning flere Præmiedyr.

POULSEN, JENS, Gdr., »Virkelyst«, Gl. Ullits, Ullits,

er født i Svoldrup 8. 2. 1902. Forældre: Gdr. Peder Poulsen, Svoldrup, Hustru Ane. Bedsteforældre: FF Gdr. Poul Pedersen, Vesterbølle. MF Gdr. Jens Byrialsen, Svoldrup. MM Elisabeth. Jens Poulsen er gift med Esther, f. Jensen i Glerup 10. 7. 1910. Forældre: Gdr. Jens Kr. Jensen, Glerup, Hustru Else Marie. Bedsteforældre: FF Gdr. Lars Jensen, Østerbølle. MF Gdr. Niels Jensen, Svoldrup. MM Petrine. I Ægteskabet er eet Barn: Jytte 10. 10. 1944. Jens Poulsen overtog i 1924 Gaarden efter sin Mor efter at have bestyret den i 10 Aar for hende siden Faderens Død. Arealet er 34 Tdr. Ld. I 1940 købte Poulsen »Virkelyst«, og en yngre Bror overtog Fødegaarden. Til »Virkelyst« hører et Areal paa 47 Tdr. Ld., og normal Besætning bestaar af 1 Hest, 10 Køer + Opdræt, og der leveres ca. 50 Svin aarligt. Der er Traktor med alle nødvendige Redskaber. Til Gaarden hører en store Frugthave med mange Træer og fin Frugt.

RAADSHØJ, HANS PETER, Gdr., »Raadshøjgaard«, Ullits,

er født samme Sted 3. 4. 1915. Forældre: Niels Nielsen Raadshøj, Ullits, Hustru Marie. Bedsteforældre: FF Gdr. Hans Peder Raadshøj, »Raadshøjgaard«. FM Karen. MF Gdr. Ole Olsen, Fjeldsø. MM Karen. Hans Peter Raadshøj er gift med Kristiane, født Dinesen Dahlsen i Ø. Jølby, Mors, 30. 9. 1916. Forældre: Møbelsnedker Peter Dinesen, Ø. Jølby, Hustru Kristiane. Bedsteforældre: MF Gdr. Jakob Hansen, Vesterbølle.

MM Inger. I Ægteskabet er tre Børn: Bodil 5. 8. 1941, Vagner Dahl 15. 5. 1944 og Ertana 30. 5. 1949. Hans Peter Raadshøj overtog i 1938 Gaarden efter sin Far med et Areal paa 64 Tdr. Ld., deraf er 30 Tdr. Ld. Eng. Normal Besætning bestaar af 12 Køer + Opdræt, og der leveres ca. 50 Svin aarligt. I 1942 blev der bygget ny Kostald. Gaarden er en gammel Slægtsgaard og har været i Slægtens Eje mindst tre Generationer. Her findes alle Nutidens Maskiner, bl. a. Traktor med alle nødvendige Redskaber og Maskiner.

**SCHØRRING, KRISTIAN MARINUS, Husm.,
Gl. Ullits, Ullits,**

er født i Simsted 1. 7. 1887. Forældre: Gdr. Jens Schørring, Korsø, Hustru Mette Mouritsine. Kristian Schørring er gift med Sørine Marie, f. Kragh i Ebdrup Farsø 24. 6. 1896. Forældre: Husm. Niels Kragh, Farsø, Hustru Elise. Bedsteforældre: FF Fisker Jens Pedersen, Skovbakke. FM Katrine. MF Fisker Laust Kristensen Risgaard. MM Ane Marie. I Ægteskabet er ni Børn: Mette Katrine 23. 8. 1915, Jens Jørgen 15. 12. 1916, Margrethe 9. 10. 1918, Nora 2. 5. 1922, Niels Kragh 10. 4. 1927, Hans 13. 11. 1933, Asta 24. 1. 1936, Henny 13. 3. 1937 og Ninna 29. 8. 1939. Schørring begyndte i 1915 med en Ejendom i Vannerup paa 10 Tdr. Ld., men solgte denne i 1919 og købte saa sit Fødehjem med et Areal paa 18 Tdr. Land. Dette solgte han imidlertid igen i 1924 og købte et Hus i Farsø og kørte Lillebil. Senere har Schørring boet i Ebdrup, Lærkenfeldt og Svingelbjerg, hvorfra han flyttede til sit nuværende Hjem. Arealet er 4 Tdr. Ld. og normal Besætning 1 Hest, 2 Køer samt Svin. Fru Schørring driver et Brødudsalg, da Manden ikke er saa rask, men nu er de fleste af Børnene jo rejst hjemmefra, saa kun den 13-aarige Ninna er tilbage.

SKOU, HENRY, Malermester, Ullits,

er født i Alstrup 19. 4. 1907. Forældre: Gdr. Niels Skou, Thinggaard, Alstrup, Hustru Mette Kirstine. Bedsteforældre: FF Gdr. Chresten Jensen, Alstrup. FM Anne Marie. MF Jens Hansen, Anneksgaarden, Alstrup. MM Helene. Henry Skou er gift med Edith, f. Jensen i Foulum 19. 6. 1911. Forældre: Gdr. Søren Jensen, Foulum, Hustru Kirstine. Bedsteforældre: FF Thomas Jensen, Foulum. FM Kristiane. MF Købm. Kristen Jensen, Foulum. MM Karen. I Ægteskabet er to Børn: Søren Thinggaard 15. 12. 1943 og Mette Kirstine 1. 5. 1946. Henry Skou kom i Malerlære hos Anker Hansen i Lundby ved Løgstør og kom derefter paa Danebod Haandværkerhøjskole, hvorfra han tog Svendeprov. Det var ellers Skous Mening herefter at tage en Tur til Udlandet, men da Maler Feldbjerg uheldigvis var kommet til Skade med den ene Hoffeskaal, skulde han have en Svend, han kunde stole paa, og Skou fik Tilbudet og modtog det. Feldbjerg kom desværre aldrig til at arbejde mere, og Skou overtog Forretningen i 1928, kun 21 Aar gammel. I 1937 blev Skou gift, og hans Kone havde indtil 1942 et Tatoi-Udsalg. Derefter begyndte Fru Skou Damefrisør-Salon, som dog siden er blevet lejet ud, men paa ny erhvervet. Huset er opført 1931.

**(SKYTTE), HANS KRISTIAN JENSEN, Boelsm.,
Stistrup pr. Ullits,**

er født samme Sted 23. 6. 1904. Forældre: Niels Jensen, Hustru Ane Kirstine. Bedsteforældre: FF Jens Jensen (Illeris), Stistrup. FM Dorthea Kirstine. MF Lmd. Mads Jensen, Fælde. MM Hedvig. Kr. Jensen Skytte er gift med Marie, f. Jensen Ploug i Grønne-

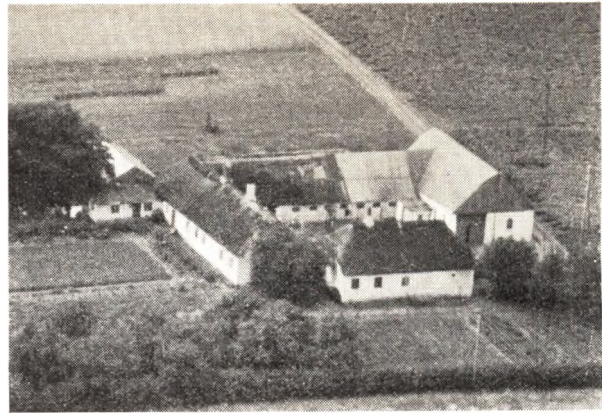

rup 13. 1. 1908. Forældre: Arbm. Peder Jensen Ploug, Grønnerup, Hustru Andrea. Bedsteforældre: MF Arbejdsmand Andreas Ploug, Fredbjerg. MM Maren. I Ægteskabet er seks Børn: Arne Kristian 30. 1. 1926, Nanna Kirstine 17. 11. 1929, Anna Kirstine 7. 7. 1931, Edith Nielsine 10. 7. 1934, Niels Peder 14. 2. 1940 og Svend Aage 2. 12. 1944. Jensen Skytte overtog i 1945 Gaarden efter sin Far. Det er en Slægtsgaard, som Laderen har ejet siden 1890 og overtaget efter sin Far, der havde købt Jorden af Jens Andersen, Stistrup, og han opførte et Hus med Stuehus, Stald og Lade. Arealet er 28 Tdr. Ld., og normal Besætning bestaar af 2 Heste, 7 Køer + Opdræt, og der leveres ca. 26 Svin aarligt. I 1893 blev der bygget et Aftægts-hus til Skyttes Bedstefar, og i 1910 blev der bygget Lade, og Kostalden blev udvidet. Det kan fortælles, at Skyttenavnet stammer fra, at Oldefaderen var Skytte paa Godset Hessel, og Skytte Jensen bruger ogsaa at gaa paa Jagt. Han er musikalsk og spiller Violin. Fru Jensen er Kasserer i Husholdningsudvalget.

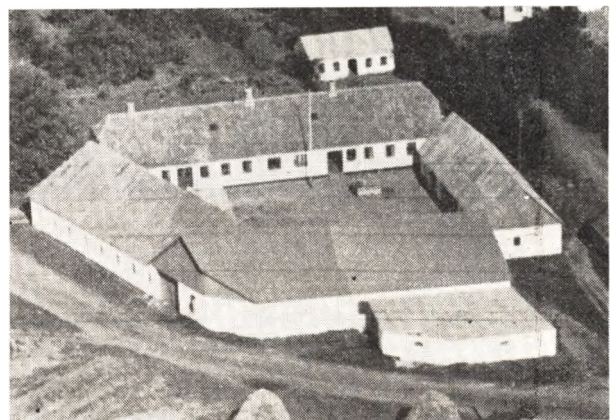

STENBERG, JENS JENSEN, Gdr., Gl. Ullits, Ullits,

er født samme Sted 6. 6. 1883. Forældre: Chr. Stenberg Jensen. Jens Stenberg er gift med Kirstine Marie, f. Ginnerup i Gedsted 21. 8. 1881. Forældre: Gdr. og Sognefoged Peder Ginnerup, Gedsted, Hustru Kirstine. Bedsteforældre: FF Gdr. Hans Pedersen Ginnerup, Bystrup. I Ægteskabet er fire Børn: Monrad 24. 2. 1912, Ove 10. 1. 1914, Per 24. 6. 1919 og Kirstine 8. 2. 1923. Stenberg overtog i 1910 Gaarden efter sin

Far, og det er en gammel Slægtsgaard, der har været i Slægtens Eje gennem flere Generationer. Arealet er 66 Tdr. Ld. og normal Besætning 4 Heste, 12 Køer + Opdræt, og der leveres ca. 50 Svin aarligt. Der er for Tiden en Søn og en Datter hjemme for at hjælpe til i Bedriften.

STENBERG, MARTIN, Husm., Ullits,

er født samme Sted 22. 9. 1909. Forældre: Husm. Th. Stenberg, Ullits, Hustru Bolette. Bedsteforældre: FF Gdr. Ove Stenberg Jensen, Gl. Ullits. MF Fisker Mogens Jensen, Hvalpsund. MM Mette Marie. Martin Stenberg er gift med Kristiane, f. Pedersen i Vorning 24. 9. 1915. Forældre: Lmd. Anton Pedersen, Østrup, Hustru Maren. Bedsteforældre: FF Lmd. Peder Nielsen, Vorning. FM Kristiane. MF Lmd. Peder Nielsen (Skipper), Østrup. MM Ane Kirstine. Martin Stenberg var som den yngste meget hjemme for at hjælpe sin Far i Bedriften og kom til Infanteriet for at aftjene sine Værnepligt og fik derefter Plads et Aars Tid. Han maatte derefter hjem igen og arbejdede da delvis i et Skalleje ved Gedstedbro. Stenbergs Far døde i 1936, og han bestyrede saa Ejendommen for sin Mor, indtil han i 1940 overtog den. Arealet er 16 Tdr. Ld., deraf er 3 Tdr. Ld. Eng og 1 Td. Ld. Skov. Normal Besætning er 2 Heste og 6 Køer + Opdræt, og der leveres ca. 31 Svin aarligt. I 1950 blev Stenberg gift, og i 1940 modtog han Diplom for veldrevet Landbrug, i 1943 1. Præmie for Havebrug og i 1944 Elitepræmie for veldrevet Landbrug af De samvirkende Husmandsforeninger i Aalborg Amt. Endelig fik Stenberg i 1943 Aars Husmandskreds' 1. Præmie og Diplom. Bygningerne er tildels ombyggede.

STISSING, PETER, Gdr. og Sognefoged, »Vestergaard«, Ullits,

er født samme Sted 26. 8. 1898. Forældre: Gdr. Niels Stissing, Ullits, Hustru Ane Kirstine. Bedsteforældre: FF Gdr. Kr. Stissing, Nr. Rind. MF Peder Mortensen, Ulbjerg. MM Kristine. Peter Stissing er gift med Kirstine, f. Haubro i Vesterbølle 31. 8. 1899. Forældre: Gdr. Kristen Haubro, Vesterbølle, Hustru Kirsten Marie. Bedsteforældre: FF Gdr. Niels Kr. Haubro, Vesterbølle. FM Else Marie. Peter Stissing overtog i 1923 Gaarden efter sin Mor med et Areal paa 35 Tdr. Ld. Faderen døde i 1922. Normal Besætning er her 4 Heste, 10 Køer + Opdræt, og der leveres ca. 40 Svin aarligt. Bygningerne er ombyggede i 1908—1919. Peter Stissing har siden 1929 været Sognefoged.

SØRENSEN, HANS PEDER, Husmand, Foulum pr. Ullits,

er født i Svingelbjerg 13. 4. 1927. Forældre: Husm. Ingvar Sørensen, Svingelbjerg. Hustru Esther Marie. Bedsteforældre: FF Husm. Søren Peder Sørensen, Svingelbjerg. FM Inger Marie. MF Gartner Hans Peder Poulsen, Viborg. MM Karen. Hans Peder Sørensen er gift med Lilly Martine, f. Grønning i Fandrup 4. 12. 1928. Forældre: Husm. Magnus Grønning, Fandrup, Hustru Mette Marie. Bedsteforældre: FF Gdr. Peder Pedersen Grønning, Flejsborg. FM Kirstine. MF Gdr. Chr. Mark, Fandrup. MM Martine. Hans Peder Sørensen har tjent siden Konfirmationsalderen og har haft forskellige Pladser for at dygtiggøre sig. I 1948 aftjente han sin Værnepligt som Garder. Sørensen købte ved sit Giftermaal Ejendommen med et Areal paa 8 Tdr. Ld. og Besætning 1 Hest, 3 Køer + Opdræt samt Svin. Han har foruden at passe Ejendommen Arbejde paa Ullits Mejeri ved at veje Mælk ud, og hans Kone maa saa tage sig af Ejendommen.

SØRENSEN, VIGGO, Husmand, Ullits,

er født i Dollerup 12. 10. 1913. Forældre: Gdr. Laurids Sørensen, Dollerup, Hustru Anna Katrine. Bedsteforældre: FF Gdr. Jens H. Sørensen, Lundø. FM Trine. MF Gdr. Niels Jensen, Gedsted. MM Kirsten. Viggo Sørensen er gift med Astrid, f. Laustsen i Alstrup 31. 7. 1913. Forældre: Bmd. Jens Laustsen, Alstrup, Hustru Ane. Bedsteforældre: FF Kristen Laustsen. MF Gdr. Søren Møller Pedersen, Firhøje. MM Maren. I Ægteskabet er to Børn: Finn 15. 1. 1940 og Jenny Agnethe 23. 3. 1944. Viggo Sørensens Far købte i 1902 »Ny Hestbækgaard« i meget forfalden Stand med et Areal paa 102 Tdr. Ld., men solgte den igen i 1922 efter at have faaet sat Skik paa den. Sørensens Far købte derefter et Hus i Ullits By og drev derfra Vognmandsforretning, købte derefter 18 Tdr. Ld. fra Alstrup Nørregaard og opførte her Udlænger med Plads til Avl og Besætning. Denne Ejendom overtog Viggo Sørensen i 1944 efter sin Far. Normal Besætning er 2 Heste, 6 Køer + Opdræt, og der leveres ca. 25 Svin aarligt.

THOMSEN, ANTON, Gdr., »Thomasminde«, Foulum pr. Ullits,

er født i Sognet 30. 3. 1889 og død 1943. Forældre: Gdr. Sigvard Thomsen, Foulum, Hustru Gertrud Marie. Bedsteforældre: FF Thomas Mortensen, Foulum. Anton Thomsen er gift med Johanne, f. Pedersen i Bøgstød 10. 12. 1895. Forældre: Møller Peder Pedersen, Ullits, Hustru Maren. Bedsteforældre: FF Peder Pedersen, Bøgstød. I Ægteskabet var fire Børn: Verner Kristian 31. 7. 1915, Gerda Marie 21. 3. 1917, Edith Marie 15. 10. 1918 og Asta 21. 1. 1922. Fru Thomsen har siden sin Mands Død i 1943 drevet Gaarden med fremmed Bestyrer, indtil Svigersønnen overtog Bestyrerpladsen i 1949. Arealet er 37 Tdr. Ld., deraf er 7 Tdr. Ld. Eng og 2 Tdr. Ld. Skov. Normal Besætning er 3 Heste og 12 Køer + Opdræt, og der leveres ca. 70 Svin aarligt. Anton Thomsen har ombygget Gaarden paa nær Stuehuset, og Udlængerne er fra ca. 1935. Svigersønnen, Frode Nielsen, stammer fra Svingelbjerg og er gift med Asta, og i dette Ægteskab er to Børn: Anton 19. 9. 1944 og Inger Lise 19. 11. 1947.

THOMSEN, THOMAS, Gdr., »Evasminde«, Ullits,

er født i Foulum 6. 4. 1884. Forældre: Gdr. Sigvard Thomsen, Foulum, Hustru Gertrud Marie. Bedsteforældre: FF Gdr. Thomas Thomsen, Foulum. FM Ane Kirstine. MF Gdr. Peder Jensen, Fragtrup. MM Stine. Thomas Thomsen er gift med Kirsten Petra, f. Nielsen i Krogstrup 31. 10. 1881. Forældre: Gdr. og Vejmand Peder Kr. Nielsen, Krogstrup, Hustru Inger Kirstine. I Ægteskabet er seks Børn: Dagny 17. 10. 1910, Godtfred 14. 10. 1912, Kamma 4. 4. 1918, Anna Lise 29. 1. 1921, Peder 9. 12. 1924 og Else Margrethe 10. 8. 1927. Th. Thomsen købte i 1912 Gaarden efter Brand og opførte Bygningerne paany og indsatte Besætning. Arealet var 40 Tdr. Ld., men i 1912 blev der udstykket 15 Tdr. Ld. til en Statsejendom, saa Arealet kun var 25 Tdr. Ld., men i 1917 købte Thomsen 30 Tdr. Ld. til, saa Arealet i Dag er ca. 50 Tdr. Ld. I 1917 brændte Gaarden igen paa nær Stuehuset, saa Thomsen maatte bygge Udlængerne op igen. Men saa i 1951 brændte Gaarden igen paa nær Stuehuset, og for 3. Gang maatte Thomsen til at bygge Udlængerne op. Den første Gang opstod Branden ved Børns Leg med Tændstikker og anden Gang ved Kortslutning, mens det ikke er opklaret 3. Gang. Normal Besætning bestaar af 5 Heste, 14 Køer + Opdræt, og der leveres ca. 46 Svin aarligt.

WÜRTZ, OTTO, Husmand, Ullits,

er født : Frederiks 3. 11. 1907. Forældre: Lmd. Mikael Würtz, Frederiks, Hustru Marie. Bedsteforældre: FF Gdr. Jens Kr. Mikael Würtz, Trehuse. FM Anine. MF Kroejer Anders Paarup. Sjørup. MM Lise. Otto Würtz er gift med Petra, f. Pedersen i Alstrup 27. 4. 1912. Forældre: Gdr. Jens Peder Pedersen, Alstrup, Hustru Ane Katrine. Bedsteforældre: FF Fisker Kristen Pedersen, Hjarbæk. FM Petrine. MF Gdr. Kristen Ovenskou, Alstrup. MM Else Kirstine. I Ægteskabet er to Børn: Karsten 31. 12. 1940 og Martin 11. 4. 1948. Otto Würtz overtog i 1939 Ejendommen efter sin Far med et Areal paa 18 Tdr. Ld. og en Besætning paa 2 Heste og 5 Køer + Opdræt, og der leveres ca. 15 Svin aarligt. I 1949 blev der bygget ny Lade samt installeret elektr. Lys og Kraft, og der er anskaffet alle almindelige Landbrugsmaskiner.

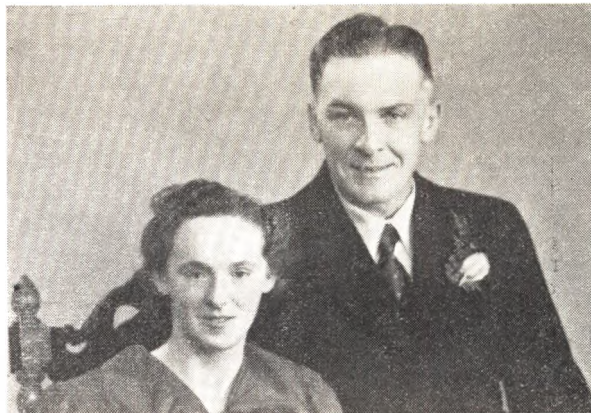

Ejner Kristensen og Hustru.

RANUM SOGN

(Ranum—Malle—Overlade Kommune)

omgives af Annekset Malle og Vilsted S., Aars Hrd. (Overlade S.), hvorfra det delvis skilles ved Bjørnsholm Aa, og Limfjorden. Kirken ligger ca. 8 km S. for Løgstør. De ikke videre højtliggende, for en Del bakkede Jorder (Trehøje, Galgebakke) er mest sandmuldede med en Del Hedestrækninger. Ved Stranden de smukke Kløfter Næsbydale. Langs Bjørnsholm Aa en Del Eng (Langeng). Til Sognet hører Øen Livø (1231 Lygh, 1252 Ligh), c. 330 ha. Gennem Sognet gaar Landevejen fra Løgstør til Viborg.

Befolkning i 1921: 1293, boende i 259 Gaarde og Huse. Ejds. (1920): 2203, deraf Jordv. 1157. Areal: 2238 ha, hvoraf (1919) besaaet med Rug 184 ha, Byg 107, Havre 275, Blands. til Modenhed 112, Kartofler 98, Foderroer 188; Brak udgjorde 71 ha, Grønfoder og Græsning 864, Haver o. l. 18, Tørvemoser 7, Skov 60, Heder og Lyngbakker 206, Klitarealer og Stenmarker 6, Vandar. 3. Kreaturhold (1922): 347 Heste, 1556 Stk. Hornkv. (deraf 595 Køer), 14 Geder, 457 Faar, 973 Svin.

I Sognet Byerne: Ranum (1252 Random) — 1. 2. 1921: 151 Gaarde og Huse og 676 Indbyggere — med Kirke, Præstegaard, Skole, Statsseminarium, Fattiggaard med Alderdomshjem (opr. 1894, 35 Pl.), Missionshus, Ranum Bys og Omegns Sparekasse (opr. 1872; 31. 3. 1922 var Indsk. 1.420.590, Reserver 61.236 Kr.), Brugsforening, 4 Købmandshandler, Mølle, Kro, Hotel, Afholdshotel, Andelsmejeri (paa Grænsen til Malle S.; opr. 1890, ombygget 1910), Cement-

støberi, Maskinsnedkeri, Andelselektricitetsværk (opr. 1908) og Posteksp.; Næsby (1252 Neesby) med Skole, Missionshus (i den gl. Skolebygning), Mølle, Brugsforening og Købmandshandel; Rønbjerg (1611 Rønnebergh). Saml. af Gaarde og Huse: Aale (1252 Ale, 1322 Alae), Næsby nordl. Udflyttere. Elkangaard (Kærgd., 1664 Kier Gaard): 18,4 Td. H., Ejds. 133, Jordv. 100; c. 147 ha, deraf Ager 110, Eng 36. Næsbygaard: 13,3 Td. H., Ejds. 101, Jordv. 71; c. 92 ha, deraf Ager 71, Eng 12, Mose 2. Øen Livø har 17,2 Td. H., Ejds. 240, deraf Skoven 24, Jordv. 118, deraf Skoven 7; c. 330 ha, deraf Ager 138, Eng 8, Skov 58, Hede 113, Mose 3. Paa Øen Skole og Aandssvageanstalt.

Ranum S., een Sognekommune med Annekset Malle og Overlade Sogn, har Tingsted i Løgstør og hører under Retskr. Løgstør Kbst. m. m. Politikr. Nibe Kbst. m. m., Aalborg Amtstuedistr., Himmerlands Lægekr., Løgstør Skatte- og Vurderingskr., Amtets 4. Folketingskr., 8. Forligskr. og 5. Udskrivningskr.' 355. Lægd. Kirken er selvejende.

Kirken, paa en Bakke S. for Byen, er opført 1909 efter Tegning af Arkitekt C. M. Smidt, en hvidkalket Murstensbygning af korsformet Plan paa Granitsokkel; kobbertækket Spir over Korset. Alle Rum er overhvævede (Hvælvinger byggede af Molersten). Paa Korets Østvæg et stort Freskomaleri af Larsen-Stevns (Den yderste Dag); det tjener som Alterbillede; Alteret er forgyldt, Alterstager af tunesisk Marmor.

Font af Jern og hamret Kobber, muret Prædike-
kestol, begge efter Tegning af Arkitekt Smidt.
I nordre Sideskibs Blinddøraabning et Maleri
af Stühr (Christus paa Korset).

Kærgaard var fordum Præstegaard; den blev
vistnok ødelagt i Krigen 1657—59, thi ved den
Tid flyttede Præsten til Ranum. Før og senere
laa den, delt i 2 Gaarde (13 Td. H.) under
Bjørnsholm, hvorfra den 1856 solgtes som Arve-
fæste til J. Wulff til Østergaard i Malle S. og
Kæmner Fr. Elkan Wulff i Aalborg, der gav
den Navnet Elkangaard. 1857 købte P. Schou-
boe den for 65.000 Rd., men 1862 blev den (18
Td. H.) ved Auktion solgt for 34.610 Rd. til
Kaptajn C. P. Holm, d. 1887, der solgte den til
H. G. Roed-Müller. Senere har den tilhørt Ejl.
Pedersen og Chr. Hansen, den nuværende Ejer.

Næsbygaard, som tilhørte Herredsfuldm. M.
C. Ewald, blev 1902 købt af Selskabet »De hjem-
løses Venner«, som 1910 solgte den (13 Td. H.)
for 68.000 Kr. til J. H. S. Welling. 1916 blev den
af Flensborg solgt til Vejassistent Mikkelsen.
Senere har den tilhørt P. Sauer.

Aale var vistnok tidligere en større Landsby,
der ejedes af Vitskøl Kloster. Byens Kirke stod
endnu ved Midten af 14. Aarh., og Kirkens
Grundvold med Kirkegaard var endnu ved Beg.
af 19. Aarh. tydeligt kendelig. Ved Kirken var
der et Birketing, som tilhørte Klosteret; det
holdtes her indtil 1574, da det flyttedes til »ve-
sten for Borregaard i Heden paa Lidebakken
ved den nordligste Høj paa Liden«. Her holdtes
ogsaa »Bjørnsholm«- eller »Klostermarkedet«.

Livø (alm. kaldet Liv eller Livland) har ved
Nord- og Vestkysten et Bakkedrag med til Dels
stejle Bakker ud mod Fjorden; mod S. løber
den ud i den smalle, flade, stenede Liv Tap. Øen
har en lille Skov og een Gaard, Livøgaard. I
Vald. II's Jordeb., hvor den kaldes Lygh, for-
tælles, at der var »Hus« og Harer; den er endnu
rig paa Vildt. I et Beskærmelsesbrev af Chrf. I
(fra 1252) for Vitskøl Kl. nævnes den blandt
Klostrets Ejendomme, og med dette kom den
1573 til Bjørn Andersen. 1584 nævnes den som
en Ladegaard (45 Td. H.) under Bjørnsholm,
men 1669 udlagdes Halvdelen af denne fra
Henr. Thott til Maren Nielsdatter i Randers, og
1679 blev den anden Halvdel udlagt til Justits-

raad Peder Lassen i Henh. til Ax. Juuls Pante-
brev af 1664. P. Lassens Enke og Tøger Hofman
opsagde 1688 Gaardens Frihed. Den kom snart
efter tilbage til Bjørnsholm og var delt i 2 Bøn-
dergaarde a 9½ Td. H. indtil 1826, da Mylius
fik kgl. Bevilling paa at oprette L. til en Lade-
gaard (19 Td. H.) under B. 1850 blev den solgt
til Arvefæste til Mads Teilbjerg, 1852 for 22.000
Rd. til Chr. Trockmann, 1857 til P. Schrøder, d.
1872, hvorefter den paa Tvangsauktion købtes
af Aalborg Bys og Omegns Sparekasse, som s.
A. solgte den for 30.000 Rd. til Kammerherre
R. v. Oppen-Schilden, der straks købte Arvefæ-
steafgiften af Bjørnholms Ejer for 14.269 Rd.
Efter hans Død 1896 solgtes den for 120.000 Kr.
til Direktør J. L. Jensen, hvis Enke 1905 solgte
den til Lensbaron H. C. O. Rosenkrantz, som
1911 afhændede den for 155.000 Kr. til de Kel-
lerske Aandssvageanstalter i Brejning. Der er
da, til Dels ved Benyttelse af de ældre Bygning-
er, der delvis var opført efter Brand 1874—75
(Arkitekt Haugsted, Odense), indrettet en
Aandssvageanstalt (selvejende Institution, Fi-
lial af de Kellerske Aandssvageanstalter i Brej-
ning), der har Plads til 90 Alumner, saadanne
Mænd, der menes at være farlige for deres Om-
givelser og derfor ikke egner sig til Ophold i de
øvrige Anstalter; de beskæftiges overvejende
ved Landbrug. — Ved Livøgaard har været et
Kapel, skænket af Fr. IV og Dronning Louise;
det henstod ved Midten af 19. Aarh. ubenyttet
og anvendtes som Gaasesti o. lign. Paa Øen har
i 19. Aarh. været forsøgt Teglværksdrift i stør-
re Omfang; et Dampmejeri anlagdes 1889.

Ranum Statsseminarium er opr. ifl. Res. af
5. 2. 1847 i Stedet for Seminariet i Snedsted og
aabnedes 1. 10. 1848 (der havde dog været et
Seminarium i R. 1815—19, opr. af Præsten Ignatius
Becher). Den først opf. Bygn. i 1 Stokv.
med Gymnastikhus afløstes 1886 af en ny i 2
Stokv., ligesom der 1897 opførtes en ny Forstan-
derbolig; i 1908 udvidedes Bygningerne betyde-
ligt, og der er Plads til 100 Elever. Biskoppen
over Viborg Stift er Tilsynsførende ved Semi-
nariet, der ledes af en Forstander (indt. 1895
var det Sognepræsten for Bjørnsholm—Malle),
og det har 5 Lærere. Foran Bygningen staar en
12. 5. 1906 afsløret, af Billedhugger Carl Martin-

Hansen modell. Buste af Historikeren Ludv. Chr. Müller, Seminariets første Forstander (1848—51); blandt dets senere Forstandere kan nævnes Historikeren A. K. Fabricius (1859—64).

I Sognet nævnes 1664 Møllerne »Indermølle« og »Udermølle«.

Paa en høj Banke ved Rønbjærg, der falder stejlt af mod den brede Forstrand, ses nogle Gravhøje i tæt Gruppe, alle dog mere eller mindre beskadigede. En anden, lignende Højgruppe kendes N. for Næsby (3 af Højene her kaldes Trehøje). V. for Ranum ses 2 fredede Grav-

høje. I øvrigt kendes kun ganske faa Høje i Sognet. — Om Bosættelse paa Livø i den fjærne Oldtid vidner Fund af nogle ældre Stenalderflintsager; paa Øens Sydside ligger ud mod Havet Gravhøjen Hesselbjærghøj, vistnok fra Bronzealderen.

Bjørnsholm—Malle blev henlagt til Strandby S. 14. 6. 1664, mod at der holdtes en Kapellan; 1817 blev de atter et eget Pastorat. Ved kgl. Res. af 29. 4. 1917 deltes Bjørnsholm S. i 2 Kirkesogne, Ranum og Overlade, og Ranum fik Malle til Anneks.

MALLE SOGN

(Ranum—Malle—Overlade Kommune)

Anneks til Ranum, omgives af dette, Vilsted og Løgsted Sogne samt Limfjorden. Kirken ligger c. 5 km S. for Løgstør. De temmelig lavtliggende og jævne Jorder (højeste Punkt Malle Høje, 42 m) er overvejende sandmuldede. Til Sognet hører den ubeboede Lendrup Sandø (35,5 ha). Løgstør Kanal gaar gennem Sognet. Gennem Sognet gaar Landevejen fra Løgstør til Viborg.

Befolkning i 1921: 352 (1801: 142, 1850: 197, 1901: 290), boende i 71 Gaarde og Huse. Det saml. Hartk. (1905): 115 Td.; 25 Gaarde med 104 og 18 Huse med 7, forsk. Lodder med 4 Td. Hartk., samt 6 jordløse Huse. Ejds. (1920): 2028, deraf Jordv.: 899. Areal: 1295 ha, hvoraf (1919) besaaet med Hvede 4 ha, Rug 106, Byg 65, Havre 159, Blands. til Modenhed 68, Kartofler 54, Foderroer 102; Brak udgjorde 74 ha, Grønfoder og Græsning 468, Haver o. l. 15, Tørvemoser 23, Skov 25, Heder og Lyngbakker 56, Klitarealer og Stenmarker 3, Vandar. 8. Kreaturhold (1922): 173 Heste, 954 Stk. Hornkvæg (deraf 363 Køer), 11 Geder, 261 Faar, 530 Svin (1914: 707).

I Sognet Byerne: Malle (1322 Malugh) med Kirke og Skole; Brøttrup (1203 Brutitorp, 1611 Brøttrup); Vandsted (1319 Wanstath); Lendrup (1451 Lendrop). Lendrup Huse. — Gaarde:

Østergaard (1611 Østergaardtt): 15,6 Td. H., Ejds. 135, Jordv. 94; c. 146 ha, deraf Ager 110, Hede 30, Mose 1. Svenstrupgaard (1252 Svenstrup), Hedegaard (1394 Hædegord Slot).

Malle S., een Sognekommune med Hovedsognet Ranum og Overlade S. Det har s. Tingsted som Hovedsognet og hører til Amtets 5. Folketingskr., men i øvrigt under de s. Kredse som Hovedsognet, samt 5. Udskrivningskr.' 354. Lægd. Kirken er selvejende.

Kirken bestaar af Skib og Kor, Taarn mod V. og Vaabenhus mod S. Skib og Kor er fra romansk Tid af Granitkvadre paa Sokkel med Skraakant. I Kormuren to Kvadre med Menneskehoveder. Korbuen, der foruden Kragbaand har haft profilerede Baser, er bevaret omend stærkt forhugget, ogsaa et enkelt Vindue er bevaret. Murene er for en stor Del omsatte. I Slutningen af Middelalderen tilbyggedes Taarnet af Kvadre fra Skibets Vestgavl og i øvrigt Munkesten. Taarnrummet, nu afskildret som Materialerum, har Spidsbue ind til Skibet; under Taarnet har været en aaben Begravelse, men Kisterne er for faa Aar siden nedgravet. Vaabenhuset er fra 1920. Alterbord af Granit med Relikviengemme. Altertavle fra Tiden henved 1700 med moderne Maleri (Christusbarnet). Romansk

Granitfont med udskaaren Himmel fra c. 1630. Smuk Daabskande af Malm fra 1574 med Bjørn Kaas til Starupgaard og hans Hustrus Vaaben. Prædikestol fra Slutningen af 17. Aarhundrede. Lille sentgotisk Krucifiks over Korbuen. I Korbavlen en Mindetavle over Præsten Thomas Blichfeldt, d. 1742; nedenunder ligger en Ligsten over Præsten Jacob Pedersen Galthen, død 1787.

Bo Thomesen, der førte Slægten Langes Vaaben, nævnes 1401 og 1422 i Brøttrup.

Østergaard laa under Vitskøl Kl. 1552, under Vaar 1662, derefter (11 Td. H.) under Bjørns-holm; Justitsraad Jos. Wulff (d. 1876) købte og

førøgede den. Senere tilhørte den I. Bech, som 1898 solgte den (19 Td. H.) til K. K. Holm.

Tæt ved Malle findes Rester af en oprindelig meget stor Langdysse; et Par andre Langdysser i Sognet vides forlængst sløjfede. Nær Kirken, under Vandsted, ligger ganske smukt paa et Bakkedrag 4 tildels ret anselige Gravhøje paa Række (fredede). I øvrigt kendes ikke særlig mange Høje i Sognet. V. for Malle er under Markflade fundet Grave fra den ældre Jernalder.

I Klemmebrevet af 1555 bestemtes, at »Prædikanteren« i Vitskøl Kloster skulde være Kapellan til Malle Sogn, nyde Præsterenten af Sognet og underholdes i Klosteret.

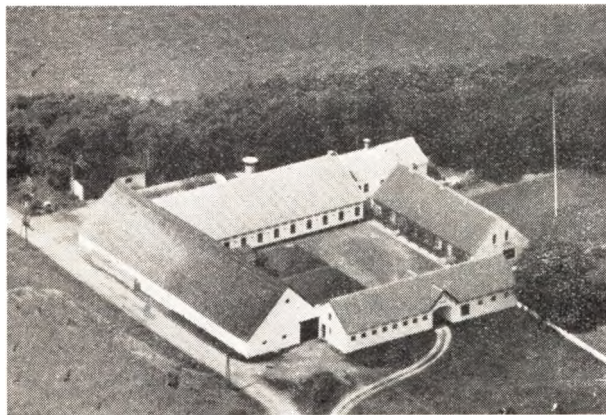

ANDERSEN, JENS, Gdr., »Hvedholm«, Ranum,

er født samme St. 25. 6. 1850 og død 1923. Forældre: Anders Chr. Hansen, Kølby, Hustru Mariane. Jens Andersen er gift med Larsine, f. Larsen i Havggaard, Gøttrup, 25. 6. 1858. Forældre: Lars Larsen og Hustru Mariane. I Ægteskabet er 5 Børn: Anders Chr. Hansen 7. 3. 1884, Mariane 23. 1. 1887, Karen 26. 6. 1892, Ludvig 3. 4. 1896 og Ingeborg 10. 2. 1900. Jens Andersen overtog ca. 1880 sin Fødegaard Matr. Nr. 1a Brøttrup med et Areal paa 90 Tdr. Land. I ældre Tid var Arealet betydeligt større, da der er udstykket 3 Gaarde herfra. Gaarden har gennem 3 Generationer været i Slægtens Eje, idet Bedstefaderen Anders Chr. Hansen overtog det ca. 1840, og han har opdyrket en betydelig Del af Marken samt drænet og merglet. Stuehuset er opført ca. 1870 af Anders Chr. Hansen, mens Jens Andersen i 1884 har bygget Lade samt Kostald, som Ludvig Andersen dog i 1923 har fornyet

sammen med Hestestalden. Normal Besætning bestaar af 24 Køer, 36 Ungkreaturer, 3 Heste samt Traktor og der leveres ca. 125 Svin aarlig. Ludvig Andersen overtog i 1933 sin Fødegaard.

ANDERSEN, PEDER, Gdr., Næsby, Ranum,

er født i Agersborg 11. 12. 1905. Forældre: Martinus Andersen, Brøndum v. Fjerritslev, Hustru Magdalene. Bedsteførelde: FF Lmd. Ole Peder Andersen, Brøndum. FM Sofie. MF Lmd. Chr. Poulsen, Agersborg, Ullerup. Peder Andersen er gift med Asta, f. Nielsen i Vestervig 12. 9. 1908. Forældre: Lmd. Niels Valdemar Nielsen, Vestervig, Hustru Nielsine. I Ægteskabet er 1 Barn: Kaja 2. 5. 1942. Peder Andersen overtog i 1951 Gaarden Matr. Nr. 10 o m. fl. med et Areal paa 22 Tdr. Land. Bygningerne er opført efter Brand 1928, og normal Besætning bestaar af 9 Køer + Opdræt, 2 Heste, 1 So, og der leveres ca. 40 Svin aarlig.

BUSK, ANDERS, Landmand, Ranum,

er født samme Sted 20. 2. 1898. Forældre: Niels Sørensen, samme St., Hustru Kirstine, f. paa Mors. Bedsteførelde: FF Markus Nielsen Busk, Buskgaard, Bjørnsholm. FM Johanne. MF Anders Øster Jensen, Mors. MM Sidsel. Anders Busk er gift med Margrethe, f. Nielsen i Rønbjerg, Bjørnsholm 3. 2. 1905. Forældre: Jens Nielsen, Thise, Vendsyssel, Hustru Ane. Bedsteførelde: MF Andreas Sørensen, Rønbjerg, Bjørnsholm. MM Dorthea. I Ægteskabet er 6 Børn: Nilda 5. 10. 1922, Harry 17. 12. 1925, Vita 17. 12. 1932, Poul Aage 17. 10. 1938, Birthe 14. 8. 1943 og Steen Busk 13. 2. 1946. Anders Busk overtog i 1941 sit Fødehjem Matr. Nr. 13 d efter sin Far med et Areal paa 13½ Td. Land, der oprindelig er udstykket fra Buskgaard til Bedstefaderen i 1863, der ogsaa har opført Stuehus og Lade, mens Niels S. Busk byggede Kostald i 1908. Bedstefaderen begyndte med 2 Køer og

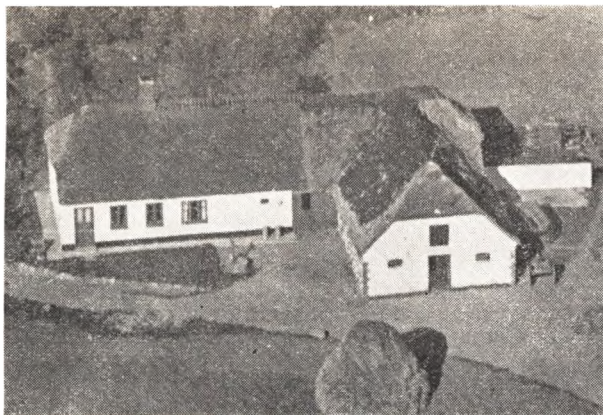

2 Stude og Niels S. Busk kørte ogsaa med Stude indtil 1897. Normal Besætning bestaar af 5 Køer + Opdræt, 2 Heste, 2 Søer, og der leveres ca. 18 Svin aarlig. Nuværende Ejer har lagt fast Tag paa Stuehuset.

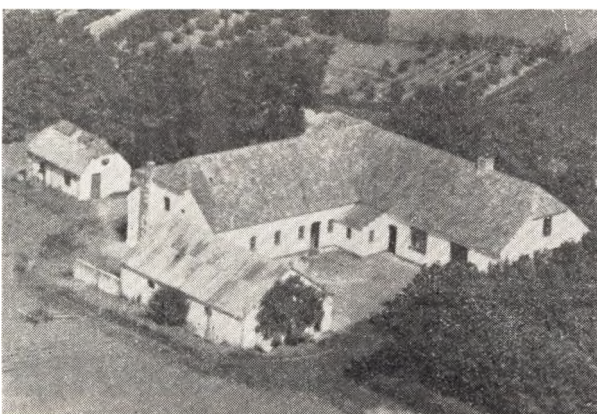

BUUS, SØREN, Landmand, Aale, Ranum,

er født i Overlade 22. 1. 1898. Forældre: Jens Buus, Overlade, Hustru Inger. Bedsteforældre: FF Lmd. Niels Chr. Nielsen, Overlade. FM Maren Sofie. MF Lmd. Chr. Sørensen, Tandrup. MM Kirstine. Søren Buus er gift med Johanne, f. Jensen i Aardestrup 29. 6. 1899. Forældre: Marinus Jensen, Klarup, Hustru Jensine. Bedsteforældre: FF Jens P. Jensen, Klarup. FM Ane Katrine. MF Peder Pedersen, Daubjerg. MM Petrine. I Ægteskabet er 8 Børn: Ejnar 16. 2. 1919, Ella 18. 8. 1921, Aage 15. 2. 1923, Villiam 27. 11. 1924, Dagny 13. 7. 1926, Dora 29. 12. 1928, Jensine 18. 1. 1931 og Inger 22. 12. 1939. Søren Buus købte i 1921 17 Tdr. Land fra Bjørnsholm og opførte Bygninger samme Aar. Der blev begyndt med 1 Ko og 1 Hest samt 2 Grise. Der er gennem Tiden anskaffet Nutids Maskiner og Redskaber samt inst. aut. Vandværk. Buus begyndte med en Startkapital paa 800 Kr. I 1930 blev der bygget Materialhus samt Hønsehus m. m. I 1928 blev tilkøbt 5 Tdr. Land, der senere er byttet med 1/8 Part i 120 Tdr. Land Fællesdrift. Normal Besætning bestaar af 6 Køer, 8 Ungkreaturer, 2 Heste, 2 Søer, og der leveres ca. 20 Svin aarlig.

CHRISTENSEN, LUCINE, Gaardejerske, Rodstedgaard, Ranum,

Lucine Christensen overtog i 1946 Gaarden med et

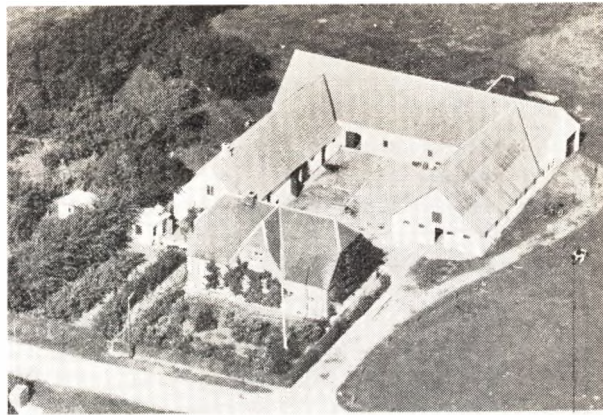

Areal paa 34 Tdr. Land. Matr. Nr. 5 k. Stuehuset er opført 1933, paa hvilken Tid Udbygningerne blev ombyggede. Arealet var oprindelig 8 Tdr. Land. Gaarden drives med Traktor og 1 Hest. Der er siden blevet inst. elektr. Kraft, Malkeanlæg samt alle Nutidens Maskiner. Besætningen var ved Overtagelsen 8 Køer + Opdræt, 2 Heste og 12 Svin, men i Dag er der 12 Køer, 13 Ungkreaturer, 5 Søer og ca. 45 Svin. Gaarden har tidligere været i Slægten Bang, Brottrupgaards Eje gennem flere Generationer.

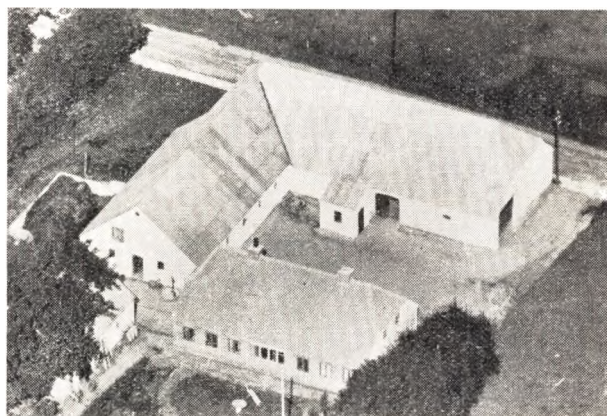

CHRISTENSEN, SIGFRED ROLIGHED, Gdr., Søndergade 6, Ranum,

er født i »Nordmark«, Malle, 18. 12. 1916. Forældre: Chr. Karl Christensen, Strandby, Hustru Mariane. Bedsteforældre: FF Jens Christensen, Løgsted. FM Inger. MF Chr. Nielsen, Ranum. MM Kristiane. Sigfred Christensen er gift med Ragnhild Væggerby, f. Laustsen i Næsby Malle 27. 7. 1922. Forældre: Marinus Martinus Laustsen, Ranum, Hustru Kristine. Bedsteforældre: FF Peder Laustsen, Ranum. FM Karen. I Ægteskabet er 2 Børn: Grethe 7. 5. 1946 og Gerda 18. 5. 1949. Sigfred Christensen overtog sin Mors Fødegaard, Søndergade 6, Ranum, i 1949 med et Areal paa 28 Tdr. Land. Da Christensens Forældre blev gift i 1909 blev der udstykket 12 Tdr. Land fra Søndergade 6, og der blev opført Bygninger. Christensens Morbroder, Jens Nielsen, havde imidlertid overtaget Gaarden, men han døde i 1941, og Christensens Forældre overtog saa Søndergade 6. Det er en gammel Hovedparcel, hvorfra der er udstykket flere

Gaarde og Ejendomme, bl. a. »Enggaarden«, »Nordmark« m. fl. Stuehuset er opført 1883, Laden 1890, mens Ko- og Hestestald er opført af Jens Nielsen i 1923. Normal Besætning bestaar af 7 Køer, 9 Ungkreaturer, 2 Heste, 2 Søer, og der leveres ca. 25 Svin aarlig.

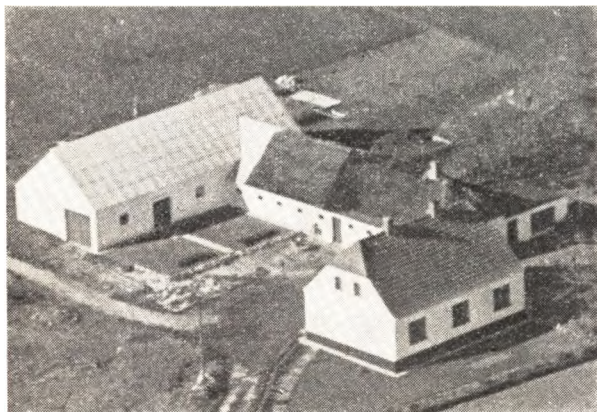

**CHRISTIANSEN, HOLGER, Gdr., »Bakkely«,
Ranum Mk., Ranum,**

er født i Kongens Thisted 2. 1. 1916. Forældre: Jens Chr. Christiansen, Kongens Thisted, Hustru Anine. Bedsteforældre: FF Lmd. P. (Bisgaard), Kongens Thisted. Holger Christiansen er gift med Rigmor, f. Larsen i Farsø 3. 5. 1921. Forældre: Jens Larsen, Strandby, Hustru Agnethe. Bedsteforældre: FF Anton Larsen, Grunderup, Strandby. FM Kirsten Marie. MF Lmd. Chresten Pedersen, Farsø. MM Ane Marie. I Ægteskabet er 3 Børn: Kaj Bisgaard 4. 4. 1944, Kirsten 10. 2. 1947 og Svend 25. 9. 1949. Holger Christiansen overtog i 1945 Gaarden Matr. Nr. 13 c med et Areal paa 14½ Tdr. Land, der ca. 1863 er udstykket fra Buskgaard. Stuehuset er opført 1933, Laden af Christiansen i 1947 og Kostalden i 1952. I 1951 blev der tilkøbt 10 Tdr. Land fra Holmgaarden i Ranum, saa Arealet i Dag er 24½ Td. Land. Normal Besætning bestaar af 8 Køer, 10 Ungkreaturer, 2 Heste, 2 Søer samt ca. 30 Svin.

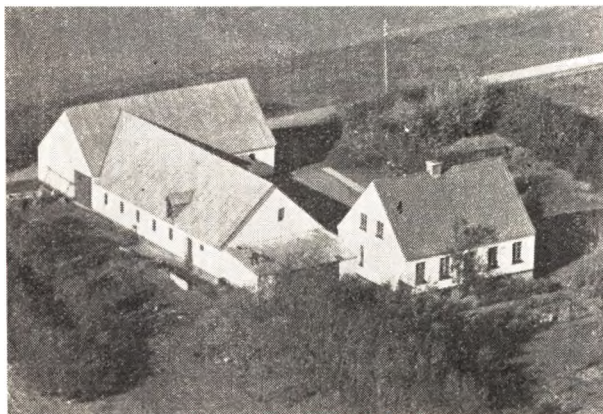

**CHRISTIANSEN, LARS, Gdr., »Østervang«,
Ranum,**

er født i Raunkilde 3. 10. 1901. Forældre: Chr. Chri-

stiansen, Raunkilde, Hustru Andrea. Bedsteforældre: FF Ove Peder Christensen, Gdr. i Raunkilde. FM Kirsten. MF Johan Patri. MM Ane Marie. Lars Christiansen er gift med Marie, f. Hansen i Lille Binderup 8. 3. 1906. Forældre: Chr. Hansen, Lille Binderup, Hustru Kristine, f. i Kongens Thisted. Bedsteforældre: FF Gdr. Søren Hansen, Binderup. FM Karen Marie. MF Gdr. Søren Dalum, Kongens Thisted. MM Mariane. I Ægteskabet er 2 Børn: Frode 9. 7. 1926 og Krista 18. 12. 1934. Lars Christiansen købte i 1926 20 Tdr. Land, der blev udstykket fra Elkærgaard, og i 1927 blev der opført Bygninger. Matr. Nr. 2 c. Marken er blevet drænet, og der begyndtes med 5 Køer, 2 Heste samt Svin. I Begyndelsen var der Hestegang til Kraft som afløstes af Petroleumsmotor indtil der blev inst. elektr. Lys og Kraft. Der er gennem Aarene anskaffet alle de nødvendige Maskiner og Redskaber. I 1945 blev der bygget Material- og Hønseshus og i 1951 2 Siloer. Normal Besætning bestaar af 8 Køer, 10 Ungkreaturer, 2 Heste, 4 Søer, og der er tillige Fremavl af Svin. Der er siden tilkøbt 1½ Td. Land Eng.

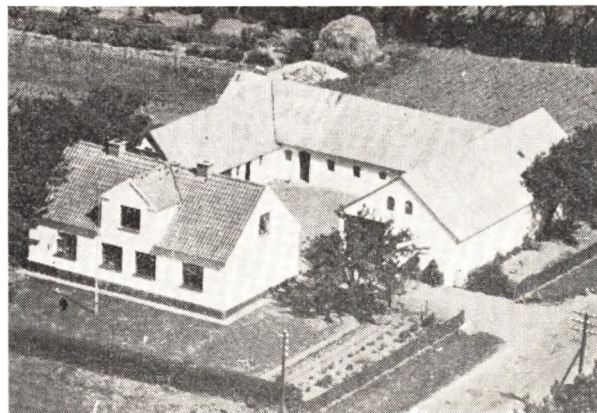

**DAHL, CHR. PEDERSEN, Gdr., Karlsminde,
Aale Ranum,**

er født i Ejdrup 13. 1. 1907. Forældre: Peder Pedersen Dahl, Ejdrup, Hustru Katrine. Bedsteforældre: FF Gdr. Chr. Pedersen Dahl, Skjorbæk. FM Marie. MF Lmd. Mads Jensen, Aars. MM Marie. Chr. Pedersen Dahl er gift med Dagny, f. Porsborg i Vindblæs 17. 4. 1907. Forældre: Chr. Pedersen Porsborg, Giver, Hustru Katrine. Bedsteforældre: FF Lmd. Peder Porsborg, Vindblæs. FM Ane Kirstine. MF Peder Nielsen Greth. MM Marie. I Ægteskabet er 2 Børn: Eørge Porsborg 16. 11. 1935 og Erna 10. 8. 1940. Chr. P. Dahl overtog 17. 8. 1942 Gaarden Matr. Nr. 2 b med et Areal paa 20 Tdr. Land, der i 1913 blev udstykket fra Bjørnsholm. Lade og Kostald er opført 1913, Stuehuset 1925 og Hestestalden 1918. Arealet var oprindeligt 12 Tdr. Land, men Fru Dahls Morbroder, der havde oprettet Gaarden, tilkøbte 9 Tdr. Ld. Normal Besætning bestaar af 8 Køer, 10 Ungkreaturer, 3 Heste, 3 Søer, og der leveres ca. 30 Svin aarlig.

**FRANK, HARALD CHR., Gdr., »Fjordlyst«,
Næsby, Ranum,**

er født i Oudrup 8. 5. 1907. Forældre: Chr. Frank, V. Hassing, Hustru Marie. Bedsteforældre: FF Harald Frank, V. Hassing. FM Helene Mathilda. MF Lars Chr. Johansen (Lynnerup). MM Kristiane Marie. Harald Frank er gift med Olivia, f. Nielsen i V. Velling

v. Skjern 18. 9. 1908. Forældre: Niels Nielsen, Tindbæk, V. Velling, Hustru Johanne. Bedsteforældre: FM Ane. MF Jens Poulsen. I Ægteskabet er 3 Børn: Tina Helene 1. 6. 1932, Inge Johanne 25. 6. 1936 og Chr. Bøge 2. 2. 1947. Harald Frank overtog 11. Marts 1933 Gaarden Matr. Nr. 6 f efter at have forpagtet den et Par Aar før. Jorden er ca. 1884 udstykket som Hede-parcel fra Næsbygaard, hvilket Aar Stuehuset blev opført, men det har Frank dog siden ombygget og moderniseret. Kostalden er opført 1911, men dog ogsaa siden ombygget, og Laden er fra 1915. Harald Frank overtog Gaarden efter sin Far, der havde købt den 1920. Da Harald Frank overtog Gaarden var der kun 23 Tdr. Land, men i 1943 blev der tilkøbt 4 Tdr. Land, men Limfjorden har gennem Tiden taget en betydelig Del af Arealet. Normal Besætning bestaar af 9 Køer, 9 Ungkreaturer, 2 Heste, 3 Søer, og der leveres ca. 30 Svin aarlig.

FURBO, JEPPE, Lmd., Tejlberghuset, Ranum,

er født i Sognet 6. 11. 1884. Forældre: Søren Nielsen, Furbo, Ranum, Hustru Maren. Bedsteforældre: FF Niels Chr. Sørensen, Flade, Mors. FM Kristiane. MF Jeppe Pedersen, Fur. MM Maren. Jeppe Furbo er gift med Line, f. Hansen i Ranum 7. 10. 1886. Forældre: Iver Hansen, Bjørnsholm, Hustru Ellen Marie. Bedsteforældre: FF Hans Iversen, Stistrup, Strandby. FM Karen Marie. MF Lmd. Knud Jensen, Næsby. MM Mette. I Ægteskabet er 5 Børn: Henry 22. 11. 1907, Hilda 13. 2. 1910, Poula 6. 3. 1917, Esther 22. 11. 1918 og Maren Marie 1. 11. 1931. Jeppe Furbo overtog i 1924 Ejendommen Matr. Nr. 28 med et Areal paa 10 Tdr. Land og en Besætning, der bestod af 2 Heste, 4 Køer, 1 Gris og 1 Faar. Jorden er sikkert udstykket fra den gl. Præstegaard i Ranum og Bygningerne opført ca. 1865.

GATTEN, PETER, Gdr., »Ellensminde«, Svendstrup, Løgstør,

er født i Vokslev 23. 11. 1903. Forældre: Chr. Gatten, Borup, Hustru Martine. Bedsteforældre: FF Peder Gatten, Borup. FM Else. MF Fisker Chr. Iversen, Lundbæk. MM Sine. Peter Gatten er gift med Thyra, f. Porsborg i Vindblæs 8. 4. 1909. Forældre: Chr. Porsborg, Giver, Hustru Katrine. Bedsteforældre: FF Peder Porsborg. MF Peder Greth. MM Marie. I Ægteskabet er 5 Børn: Kaj 7. 4. 1933, Svend 1. 11. 1935, Jørgen 23. 10. 1941, Elly 13. 10. 1944 og Christa 26. 2. 1946. Peter Gatten overtog i 1947 Gaarden Matr. Nr. 2 b med et Areal paa 27 Tdr. Land, hvoraf 2 Tdr. Ld. er Eng. Jorden er i 1934 udstykket fra Chr. Søndergaards Gaard i Vandsted og Bygningerne er opført samme Aar. Normal Besætning bestaar af 8 Køer, 8 Ungkreaturer, 2 Heste, 2 Søer, og der leveres ca. 30 Svin aarlig. Peter Gatten har været Ejer af forskellige Gaarde, først en i St. Ejstrup i 1938 paa 56 Tdr. Land, derefter i Gislum paa 27 Tdr. Land, saa i Munksjørup paa 32 Tdr. Land, derefter i Tandrup paa 18 Tdr. Land, indtil han overtog sin nuværende. Da Peter Gatten begyndte i 1938, var han Ejer af 5000 Kr.

GRETH, BØRGE, Gdr., »Dalvang«, Næsby, Ranum,

er født i Rønbjerg, Ranum 17. 5. 1929. Forældre: Peder Greth, Aale, Ranum, Hustru Hansine. Bedsteforældre: FF Lmd. Karl Greth, Aale. FM Sine. MF Niels Busk, Ranum. MM Stine. Børge Greth er gift med Jenny, f. Søndergaard i Svenstrup Malle 18. 11. 1930. Forældre: Emanuel Søndergaard, Vilsted, Hustru Dorthea. Bedsteforældre: FF Anders Sønder-

gaard, Vust. FM. Kristine. MF Jens P. Jensen, Vindblæs. MM Else. I Ægteskabet er 2 Børn: Karl Erik 10. 2. 1951 og Hans-Jørgen 16. 9. 1952. Børge Greth overtog 5. Juli 1951 Gaarden Matr. Nr. 4 g med et Areal paa 13 Tdr. Land. Laden er opført 1947, mens Kostald og Stuehus er ældre. Greth har i 1952 bygget Hønsehus. Normal Besætning bestaar af 5 Køer + Opdræt, 2 Heste, 5 Søer og der leveres ca. 30 Svin aarlig.

HALDRUP, POUL, Gdr., Ranum,

er født i Vilsted 23. 7. 1900. Forældre: Troels Haldrup, Vilsted, Hustru Helene Kirstine. Bedsteforældre: FF Niels Chr. Nielsen, Vilsted. FM Dorthea. MF Niels Nielsen, Vilsted. MM Karen. Poul Haldrup er gift med Karen, f. Nielsen i Overlade 4. 1. 1905. Forældre: Thidemann Nielsen, Klim, Hustru Kristine. Bedsteforældre: FF Niels Myrup, Klim. FM Karen Marie. MF Niels Sørensen, Overlade. MM Jensine. I Ægteskabet er 2 Børn: Niels Thidemann 18. 7. 1931 og Kirsten 9. 12. 1938. Poul Haldrup overtog i 1933 Gaarden Matr. Nr. 4 a efter sine Svigerforældre med et Areal paa 87 Tdr. Land. Stuehuset er opført 1871, Kostalden er i 1951 ombygget, Laden er fra 1929 og Hestestalden har Haldrup ombygget i 1934. Gaarden har gennem flere Generationer været i Slægtens Eje. Normal Besætning bestaar af ca. 25 Køer, 35 Ungkreaturer, 9 Heste, 14 Søer, og der leveres ca. 90 Svin aarlig.



HANSEN, DALBO, Gdr., »Elkangaard«, Ranum,

er født i St. Binderup 13. 1. 1912. Forældre: Chr. Hansen, Lille Binderup, Hustru Kristine. Bedsteforældre: FF Gdr. Søren Hansen, Lille Binderup. FM Karen Marie. MF Gdr. Søren Dalum, Kongens Thisted. MM Mariane. Dalbo Hansen er gift med Anna Ellen Marie, f. Madsen i Ranum 19. 4. 1921. Forældre: Søren Peder Madsen, Bjørnsholm, Hustru Bertine. Bedsteforældre: FF Lars Kjærulf Bang, Overlade FM Mette. MF Anders P. Mandrup, Karlby. MM Ane I Ægteskabet er 2 Børn: Christen 6. 6. 1945 og Sører Peder 15. 7. 1948. Dalbo Hansen overtog i 1946 Gaarden Matr. Nr. 1 a og 2 a med et Areal paa 100 Tdr. Ld. efter sin Far. Stuehuset er opført 1916, Laden 1856, Kostalden 1909 og Hestestalden 1933. Hansens Far ejede fra 1918 sammen med 2 Mand Gaarden og drev den som saadan indtil 1927. Arealet var paa dette Tidspunkt 265 Tdr. Land, men de udstykkede 165 Tdr. Land, hvorefter Chr. Hansen blev Eneejer af Gaarden. I ældre Tid indtil 1856 laa Gaarden ved Engen og bestod da af 2 mindre Gaarde, der blev

kaldt Kærgaardene, men de blev i 1856 lagt sammen og flyttet til sin nuværende Plads. Normal Besætning bestaar af 30 Køer, 50 Ungkreaturer, 4 Heste samt Traktor, 7 Køer, og der leveres ca. 100 Svin aarlig. Før 1856 var den ene af de nævnte Gaarde Præstegaard og hørte under »Bjørnsholm«.



**HENRIKSEN, SIGURD MARK, Landmand,
Fjordvang, Næsby, Ranum,**

er født i Vesterbølle 8. 12. 1919. Forældre: Peder (Mark) Henriksen, Skjorbæk, Hustru Anna. Bedsteforældre: FF Lmd. Chresten Henriksen, Skjorbæk. FM Birthe. MF Lærer Niels P. Pedersen, Grønnerup. MM Nielsine. Sigurd Henriksen er gift med Ella Hollbaum, f. Iversen i Bryndum 16. 4. 1928. Forældre: Niels Iversen, Lønstrup, Hustru Ernstine. Bedsteforældre: FF Tømmer Niels Iversen, Nr. Sundby. FM Kirstine. MF Lmd. Andreas Fisker, Nyby v. Brørup. MM Hermine. I Ægteskabet er 2 Børn: Leslie 22. 2. 1949 og Steen 3. 4. 1950. Sigurd Henriksen overtog i 1948 Ejendommen Matr. Nr. 2 p med et Areal paa 13 Tdr. Land, der i 1925 blev udstykket fra Næsbygaard, og Bygningerne blev opført samme Aar. Normal Besætning bestaar 6 Køer, 6 Ungkreaturer, 2 Heste, 3 Søer, og der leveres ca. 25 Svin aarlig.

HOLM, ANKER, Gdr., Ranum Øst, Ranum.

er født i Attrup 3. 3. 1913. Forældre: Peder Chr. Pedersen (Holm), Ertbølle, Strandby, Hustru Mette Marie. Bedsteforældre: FF Søren Pedersen. FM Mette Marie. Anker Holm købte 1. 4. 1951 Gaarden Matr. Nr. 3 c med et Areal paa 23 Tdr. Land. Stuehuset er opført 1930, mens Kostald og Lade er ombyggede ca. 1930. Normal Besætning bestaar af 7 Køer + Opdræt, 2 Heste, 2 Søer og der leveres ca. 30 Svin aarlig.

**HUSUM, JENS STØTTRUP, Gdr., Christiansminde,
Ranum,**

er født i Grynderup 21. 12. 1908. Forældre: Peter Husum, Hvam, Aalestrup, Hustru Martine. Bedsteforældre: FF Martin Husum, Hvam, FM Mariane, MF Chr. Larsen, Vraa Mølle v. Arden, MM Ane Marie. Jens Støttrup Husum er gift med Manna, f. Lassen Nørgaard i Gedsted 7. 5. 1911. Forældre: Martin Nørgaard, Gedsted Nørgaard og Hustru Kristine. Bedsteforældre: FF Niels Nørgaard, Gedsted Nørgaard, MF Chr. Lassen, MM Maren. I Ægteskabet er 1 Barn: Birgit 24. 4. 1938. Jens Husum overtog 1. 11 1938 Gaarden Matr. Nr. 6 a med et Areal paa 51 Tdr. Land. Stuehuset er opført 1897, Laden ca. 1920, Ko-

stalden 1872, mens Svinestald og Vognport er ombygget ca. 1927. Normal Besætning bestaar af 15 Køer, 25 Ungkreaturer, 5 Heste, 5 Søer og der leveres ca. 70 Svin aarlig.

**HØJGAARD, SØREN, Gdr., Næsby Møllegaard,
Ranum,**

er født i Kornum 30. 10. 1908. Forældre: Erik Højgaard, Kornum, Hustru Maren. Bedsteforældre: FF Lmd. Søren Højgaard, Ørbæk, FM Mette, MF Christoffer Pedersen, MM Else. Søren Højgaard overtog 15. 11. 1951 Gaarden Matr. Nr. 8 a med et Areal paa 34 Tdr. Land, men uden Avl eller Besætning. Svinestalden er opført ca. 1930, Laden ca. 1915, mens Stuehus og Kostald er ældre. Normal Besætning bestaar af ca. 30 Kreaturer, 1 Hest samt Traktor, 4 Søer og 30 Svin.

IMER, AGNER, Gdr., Vandsted Vestergaard, Ranum,

er født i Klim 19. 6. 1924. Forældre: Chr. Imer, Klim, Hustru Margrethe. Bedsteforældre: FF Karl Chr. Imer, Klim, FM Kirstine, MF Anton Nielsen, Klim, MM Hanne. Agner Imer er gift med Johanne, f. Holm i Kettrup 22. 8. 1925. Forældre Chr. Holm, »Dronningholm«, Kettrup, Hustru Margrethe. Bedsteforældre: FF Anton Holm, Dronningholm, Kettrup, FM Maren Johanne, MF Søren Anker Møller, Harbøre, MM Marie. I Ægteskabet er 1 Barn: Ruth 30. 9. 1951. Agner Imer overtog 1. 11. 1949 Gaarden Matr. 3 g med et Areal paa 40 Tdr. Land. Stuehuset er opført 1900, Svinestalden 1941 samt Kostald og Lade. Normal Besætning bestaar af 10 Køer, 15 Ungkreaturer, 3 Heste og 40 Svin.

JAKOBSEN, MARTIN, Lmd., Aalegaard, Ranum,

er født i Ulstrup 16. 4. 1907. Forældre: Chr. Jakobsen, Vindblæs, Hustru Petrea. Bedsteforældre: FF Morten Jakobsen. FM Maren. MF Chr. Pedersen, Oudrup. MM Jensine. Martin Jakobsen er gift med Clara født Binderup i Ulstrup 17. 8. 1909. Forældre: Chr. Binderup, Hvorvarp, Ulstrup, Hustru Johanne. Bedsteforældre: FF Lmd. Jørgen Binderup, Hvorvarp. FM Margrethe. MF Lmd. Anders Chr. Christensen, Ulstrup. MM Karen. I Ægteskabet er 2 Børn: Ruth 9. 1. 1936 og Vera 10. 9. 1938. Martin Jakobsen overtog i 1933 Gaarden Matr. Nr. 2 b med et Areal paa 20 Tdr. Land. Stuehuset er opført 1912 og Lade samme Tid, mens Stuehuset er udvidet i 1934. Kostalden er fra 1912, men udvidet med Hestestald i 1927. Martin Jakobsens Forældre ejede Gaarden fra 1917—33. I 1946 anlagde Jakobsen Frugtplantage paa 4 Tdr. Ld., og der blev plantet 780 Træer. I 1948 blev der opført Hønse- og Materialhus og normal Besætning bestaar af 6 Køer + Opdræt, 2 Heste, 4 Søer og der leveres ca. 20 Svin aarlig.

**JENSEN, CHR., Gdr., »Slemmertoft«, Vandsted,
Ranum,**

er født i Østerild 23. 9. 1879. Forældre: Henrik Jensen, Østerild, Hustru Ingeborg. Bedsteforældre: FF Lmd. Anton Jensen, Hundstrup. MF Lmd. Chr. Christensen, Lild. Chr. Jensen er gift med Kristine, født Christensen i Ranum 16. 1. 1883. Forældre: Jens Poulsen, Overlade, Hustru Ane Kirstine. I Ægteskabet er 8 Børn: Ingeborg 10. 11. 1909, Anna 9. 9. 1911, Henrik 5. 6. 1913, Marie 8. 5. 1915, Jens 18. 8. 1917, Gunnar 19. 2. 1919, Magda 20. 7. 1920 og Niels 24. 11. 1922. Chr. Jensen købte i 1935 Gaarden, Matr. Nr. 4 c med et Areal paa 40 Tdr. Land, der i 1863 blev udstykket fra Matr. Nr. 4 i Vandsted By. Stuehuset

har Chr. Jensen opført 1939, mens Lade, Kostald og Materialhus er opført efter Brand 1910, Hestestalden er bygget i 1927. Chr. Jensen drev fra 1908—35 en Gaard i Næsby paa 25 Tdr. Land, og her opførte han alle Bygningerne. Normal Besætning i Dag er 15 Køer, 20 Ungkreaturer, 3 Heste, og der leveres ca. 120 Svin aarlig.

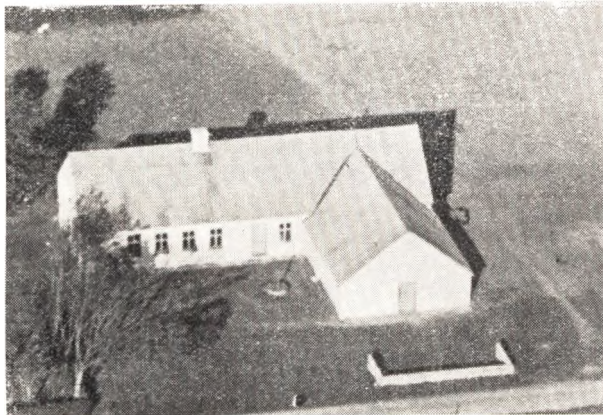

**JENSEN, JOHAN PEDER, Landmand,
Malle, Ranum,**

er født i Ranum 2. 5. 1876, død 11. 2. 1950. Forældre: Niels P. Jensen, Ny Lindholm, Nr. Sundby, Hustru Johanne fra Oudrup. Johan P. Jensen var gift med Kirstine, f. Pedersen, født i Gundersted 8. 11. 1887. Forældre: Andreas Pedersen, Gundersted, Hustru Jenny fra Thorsted. Bedsteforældre: FF Jens Pedersen, Landmand i Gundersted. FM Birgitte. I Johan P. Jensens Ægteskab er 5 Børn: Arnold 3. 6. 1908, Niels 28. 10. 1909, død 1. 6. 1951, Harald 8. 11. 1911, Anker 19. 3. 1914, Mary 9. 3. 1925. Johan P. Jensen overtog Ejendommen Matr. Nr. 7 i 1905 med 25 Tdr. Land og en Besætning paa 4 Køer, 2 Heste, 4 Svin. Af Areallet opdyrkede Jensen ca. Halvdelen, idet Resten var opdyrket. Bygningerne laa tidligere længere mod Nord, men blev flyttet til den nuværende Plads i 1909 og bestaar af Stuehus, Stald og Lade. Besætningen er nu paa 7 Køer, 8 Ungkreaturer, 4 Heste og 5 Søer. Der leveres ca. 30 Fedesvin aarlig. Sønnen Anker, der har en Naboejendom paa 12 Tdr. Ld., er samtidig Bestyrer af denne Ejendom for Moderen.

**JENSEN, SØREN HOLGER, Lmd., »Elmløyle«, Aale,
Ranum,**

er født i Overlade 18. 4. 1910. Forældre: Johan Chr. Poulsen Jensen, Munksjørup Overlade, Hustru Ane Kirstine. Bedsteforældre: FF Poul Jensen, Munksjørup Overlade. FM Pouline. MF Søren Henriksen, Aars. MM Sigrid. Søren Jensen er gift med Lilly Astrid, født Sørensen i V. Hornum 4. 1. 1912. Forældre: Hans Chr. Sørensen, Rønbjerg, Ranum, Hustru Jensine Elisabeth. Bedsteforældre: FF Hans P. Sørensen, Rønbjerg, Ranum. FM Margrethe. MF Chr. Nielsen, Klim. MM Nielsine Marie. I Ægteskabet er 4 Børn: Erna Elisabeth 19. 3. 1935, Villy Bjarne 9. 8. 1936, Johanne Kirstine 16. 3. 1940 og Hans Jørgen 17. 10. 1942. Søren Jensen overtog i 1945 Ejendommen Matr. Nr. 2 c g Bjørnsholm Mark med et Areal paa 13 Tdr. Land, og det er udstykket fra Bjørnsholm i 1923, hvilket Aar ogsaa Bygningerne er opført. Jen-

sen tilkøbte i 1948 2 Tdr. Land, og normal Besætning bestaar af 6 Køer, 4 Ungkreaturer, 2 Heste, 3 Søer samt Svin.

JESSING, JES HANSEN, Lmd., Ranum,

er født i Vamdrup 18. 7. 1882. Forældre: Niels Poulsen Jessing, Jels, Hustru Ane Marie. Bedsteforældre: FF Jes Jessing. FM Marie. Jes Jessing er gift med Ane Marie, født Jakobsen i Strandby 7. 8. 1879. Forældre: Niels Jakobsen, Ertbølle, Strandby, Hustru Kirsten. I Ægteskabet er 3 Børn: Christian 23. 9. 1912, Martha 26. 4. 1917 og Magda 8. 7. 1922. Jes Jessing overtog 1. 11. 1920 Ejendommen Matr. Nr. 19 k med et Areal paa 10 Tdr. Land. Stuehuset er opført 1890, Laden 1910 og Kostalden i 1926. Normal Besætning bestaar af 5 Køer, 3 Ungkreaturer, 2 Heste og 12 Svin.

KLASTRUP, ALBERT OLSEN, Lmd., Malle, Ranum,

er født i Sognet 31. 10. 1905. Forældre: Karl Olsen Klastrup, Klim, Hustru Else. Bedsteforældre: FF Ole Jørgensen. FM Kirstine. MF Søren Jensen. MM Inger. Albert Olsen er gift med Margrethe, født Rise i Vindblæs 4. 2. 1904. Forældre Jens Rise, Vindblæs, Hustru Katrine. Bedsteforældre: FF P. Jensen Rise. FM Mariane. MF Oluf Bentsen. MM Margrethe. Albert Olsen overtog 15. 3. 1949 Ejendommen Matr. Nr. 7 m med et Areal paa 16½ Td. Land, hvortil der dog siden er tilkøbt 5 Tdr. Land. Ejendommen er oprettet ca. 1890. Stuehus, Lade og Kostald er tilbygget ca. 1930, dog har Olsen siden moderniseret Stuehuset bl. a. med Centralvarme. Normal Besætning bestaar af 7 Køer, 6 Ungkreaturer, 3 Heste samt ca. 20 Svin. Olsen har ogsaa anskaffet Malkemaskine, aut. Vandværk, Birder m. m.

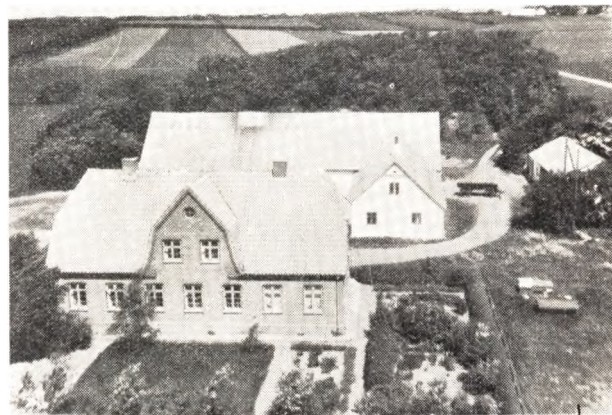

LARSEN, CHR. P., Brøttrup Vestergaard, Ranum,

er født i Tranum 20. 12. 1890. Forældre: P. Chr. Larsen, Klim, Hustru Kirsten fra V. Svenstrup. Bedsteforældre: FF Lars Chr. Pedersen, Udsklit. FM Ane Kirstine. MF Niels Simonsen, Hjortdal. MM Ane Marie. Chr. P. Larsen er gift med Petra Røggild, der er født i Hjortdal 13. 5. 1896. Forældre: N. S. Røggild, Nr. Thorupgaard, Hjortdal, Hustru Anna Kristine fra Klim. Bedsteforældre: FF Simon Røggild. FM Ane Marie. MF Jørgen Jørgensen. MM Marie. I Chr. P. Larsens Ægteskab er 2 Børn: Elna Røggild Larsen 7. 4. 1926, død 15. 8. 1947, Anna 5. 4. 1931. Chr. P. Larsen overtog Gaarden den 1. Juli 1923 med 45 Tdr. Ld. Ager. Besætning var 8 Køer, 4 Ungkreaturer og 3 He-

ste. Matr. Nr. 1 B. m. fl. Stuehus opført af Ejeren i 1935, de øvrige Bygninger er ældre, men der er lagt nyt Tag paa. Besætningen er nu paa 14 Køer, 16 Ungkreaturer, 4 Heste, 3 Søer og for Tiden 22 Fedesvin.

LAUSTSEN, HOLGER V., Gdr., Ranum,

er født i Flejsborg 9. 4. 1906. Forældre: Martin Laustsen, Bjørnstrup, Hustru Marie. Bedsteforældre: FF Lmd. Niels Chr. Laustsen, Bjørnstrup. FM Ane. MF Lmd. Niels Pedersen, Ertbølle. MM Birthe. Holger Laustsen er gift med Kirstine, f. Nørsgaard i Tødsø 25. 6. 1909. Forældre: Mikkel Nørsgaard, Hustru Ingeborg, Tødsø. FM Sidsel. MF Lmd. Peder Strandredder, Langvad. MM Kirstine. I Ægteskabet er 4 Børn: Bent 23. 5. 1935, Kaj 26. 2. 1937, Aase 13. 3. 1940 og Johannes 12. 3. 1943. Holger Laustsen overtog i 1933 Gaarden Matr. Nr. 13 e med et Areal paa 21 Tdr. Ld., der er udstykket fra Buskgaard ca. 1863. Stuehuset er opført 1915, Kostalden 1928, og Laustsen har udvidet Laden i 1936 og Hestestalden i 1945. I 1941 blev der tilkøbt 7½ Td. Land, og i 1943 2½ Td. Land. Normal Besætning bestaar af 10 Køer, 10 Ungkreaturer, 1 Hest og Traktor, 5 Søer, og der leveres ca. 50 Svin aarlig.

LUCASSEN, MADS, Gdr. Kragdalgård, Næsby, Ranum,

er født i Kettrup 24. 6. 1916. Forældre: Niels Lucassen, Kettrup, Hustru Inger. Bedsteforældre: FF Lmd. og Murer Mads Lucassen, Kettrup. FM Marie. MF Chr. Henriksen, Egtved. MM Marie. Mads Lucassen er gift med Johanne, født Larsen i Næsborg 17. 6. 1922. Forældre: Chr. Larsen, Næsborg, Hustru Karen Kirstine. Bedsteforældre: FF Lmd. Søren P. Larsen, Næsborg. FM Jensine. MF Henrik Pedersen. MM Bodil Marie. I Ægteskabet er 6 Børn: Karen Kirstine 26. 4. 1942, Kent Chr. 26. 4. 1947, Inger Marie 28. 11. 1948, Niels Ole 22. 12. 1949, Bodil Marie 28. 4. 1950 og Tove Birthe 11. 7. 1952. Mads Lucassen overtog 27. 7. 1948 Gaarden, Matr. Nr. 7 g med et Areal paa 39 Tdr. Land. Den bestod tidligere kun af en lille Ejendom med en Bygning. Stuehuset er opført 1925, Laden 1937 og Stalden er ombygget i 1937. Normal Besætning bestaar af 11 Køer, 15 Ungkreaturer, 2 Heste, 3 Søer, og der leveres ca. 45 Svin aarlig.

(MALLE,) SØREN PEDERSEN, Lmd., »Solhave«, Aale, Ranum,

er født i Munksjørup Overlade 6. 8. 1898. Forældre: Lmd. Jens Peder Sørensen Pedersen, Munksjørup Overlade, Hustru Kirsten. Bedsteforældre: FF Søren Pedersen (Malle), Ørbæk. FM Kirsten Katrine. Søren Pedersen er gift med Else Berteline, f. Simonsen i Ranum 26. 4. 1900. Forældre: Anton Simonsen, Buskgaarden, Ranum. Hustru Else. Bedsteforældre: FF Niels Simonsen. FM Maren. I Ægteskabet er 5 Børn: Gunda 2. 3. 1922, Egon 19. 2. 1925, Gunnar 1. 2. 1926, Aage 30. 12. 1930 og Kirsten 12. 9. 1941. Søren Pedersen købte i 1921 14 Tdr. Land og opførte her en Vinkelbygning. Matr. Nr. 2 c og den er udstykket fra Bjørnsholm. Der blev begyndt med 3 Kreaturer og 1 Hest og der er gennem Tiden anskaffet Maskiner og Redskaber. I 1925 blev der tilkøbt 2 Tdr. Land Eng og i 1930 en Hedeparcel samt et Strandareal, der udgør ⅓ af 120 Tdr. Land Fællesjord. Søren Pedersen og Hustru er tildelt »De sammensluttede Husmandsforeninger i Aalborg Amts Elitepræmie i 1927« samt »De samvirkende jydsk Husmandsforeningers Sølvskaal og Diplom for Mønsterbrug i 1932« og til-

lige Løgstør Kredsforenings 1. Præmie for Staldbedømmelse. I Tiden fra 1935—40 er der anlagt 2 Tdr. Land Frugtplantage. Mange Hold af rejsende Husmænd med Koner har med stor Glæde og Interesse set dette Brug. Normal Besætning bestaar af 6 Køer, 8 Ungkreaturer, 2 Heste, 4 Søer samt ca. 20 Svin.

MADSEN, ARTHUR ABRAHAM, Landmand, »Lille Østergaard«, Ranum,

er født i Salling Sogn 4. 5. 1906. Forældre: Jens Lassen Madsen, Agersborg, Hustru Laura. Bedsteforældre: FF Gartner Abraham Madsen, Agersborg. FM Kirstine. MF Rebslager Chr. Kristensen, V. Hjermitlev. MM Kristine. Arthur Madsen er gift med Anna, f. Pedersen i Vilsted 11. 11. 1907. Forældre: Anders Larsen Pedersen, Vilsted, Hustru Mette Marie. Bedsteforældre: FF Gdr. Anders Pedersen, Vilsted. FM Mette Marie. MF Lmd. Chr. Hansen, Vindblæs. I Ægteskabet er 2 Børn: Henny 13. 12. 1936 og Gunnar 1. 3. 1947. Arthur Madsen overtog i 1934 12 Tdr. Land gennem Jordlovsudvalget, der blev udstykket fra Østergaard, og her blev opført 3 Længer straatækket Stald og Lade samt tegltækket Stuehus. Der blev begyndt med 1 Ko, 1 Hest og 1 So og der er gennem Tiden anskaffet Redskaber og Maskiner. I 1948 blev der tilkøbt 1 Td. Land Kær og i 1949 8 Tdr. Land, saa Arealet i Dag er 21 Tdr. Land. Normal Besætning bestaar af 7 Køer + Opdræt, 2 Heste, 1 So samt Svin.

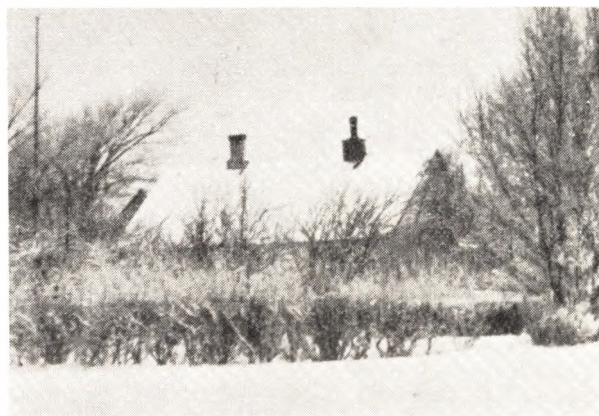

MADSEN, JENS HANSEN, Gdr., Malle, Ranum,

er født i Sognet 11. 8. 1878 og død 10. 12. 1950. Forældre: Hans Madsen, Malle, Hustru Maren. Bedsteforældre: FF Mads Hansen. FM Kirstine. MF Mads Christensen. MM Ane Johanne. Jens H. Madsen er gift med Ane Marie, f. Christensen i Strandby 18. 8. 1881. Forældre: Poul Christensen, Fandrup, Hustru Ane. Bedsteforældre: FF Chr. Poulsen. FM Ane. MF Daniel Danielsen. MM Katrine. I Ægteskabet er 1 Barn: Hans 25. 3. 1918. Jens H. Madsen overtog i 1908 Gaarden med et Areal paa 26 Tdr. Land, der oprindeligt er udstykket fra Peder Madsens Gaard, der var hans Fødegaard. Han opførte Stuehus, Stald og Lade, men senere er der bygget Hestestald og Materialhus og Laden blev i 1921 forlænget. Normal Besætning bestaar af 3 Heste, 8 Køer + Opdræt samt Svin.

MADSEN, SØREN PEDER, Gdr., »Sønderbjerggaard«, Ranum,

er født i Bjørnsholm 2. 8. 1887. Forældre: Lars Kjørulf Bang, Overlade, Hustru Mette. Bedstefor-

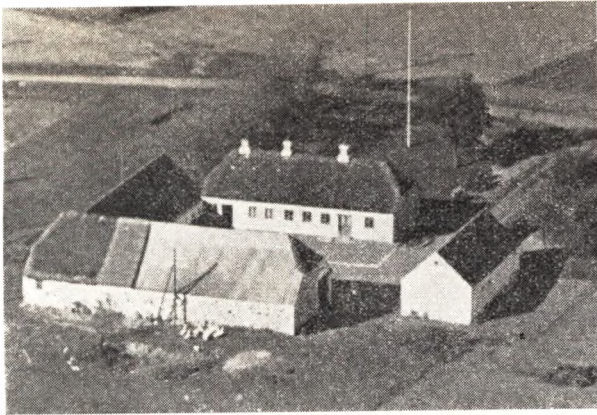

ældre: FF Lmd. Mads Bang, Overlade. MF Lmd. P. Chr. Pedersen, Hyllebjerg. Søren Peder Madsen er gift med Bertine, f. Mandrup i Katbjerg 12. 4. 1891. Forældre: Anders P. Mandrup, Karlby, Hustru Ane. Bedsteforældre: FF Skrædder Jens Mandrup. FM Dorthe. MF Lmd. og Tækkemand Jens Hansen, Katbjerg. MM Dorthe. I Ægteskabet er 9 Børn: Laura 7. 7. 1909, Metha 1. 9. 1913, Christian 29. 3. 1915, Anna 19. 4. 1921, Gerda 16. 7. 1923, Aage 5. 5. 1925, Erik 12. 12. 1928, Dagmar 4. 3. 1930 og Børge 10. 8. 1932. Søren P. Madsen overtog 1. 2. 1918 Gaarden Matr. Nr. 13 a med et Areal paa 35 Tdr. Land, hvilket indtil 1863 var 50 Tdr. Land større. Laden er opført 1865, Stuehuset ca. 1820 og Kostalden er bygget af Madsen i 1925 tillige med Hestestalden. Normal Besætning bestaar af 8 Køer, 14 Ungkreaturer, 4 Heste, 2 Søer, og der leveres ca. 35 Svin aarlig.

MORTENSEN, CHR., Gdr., Aale, Ranum,

er født i Sognet 15. 7. 1907. Forældre: Julius Mortensen, Sindal, Hustru Ane Kirstine. Bedsteforældre: FF Forpagter Erik Mortensen, Sindal. MF Urmager Lars P. Nielsen, Ranum. MM Kristiane. Chr. Mortensen overtog i 1942 Gaarden Matr. Nr. 2 bb efter sin Mor med et Areal paa 33 Tdr. Land. Laden er opført 1914, Kostalden 1933 og Stuehuset 1935. Faderen, der var Gartner i Ranum, døde allerede i 1927, men var samtidig Ejer af Gaarden her. Fru Mortensen drev derefter Gaarden med Bestyrer. Chr. Mortensen var Bestyrer fra 1933 til han overtog den i 1942. Faderen var desuden Ejer af Kragdalen i Næsby, men denne blev senere afhændet. Normal Besætning bestaar af 10 Køer, 14 Ungkreaturer, 3 Heste, 2 Søer, og der leveres ca. 50 Svin aarlig.

MORTENSEN, JENS PEDER BACH, Landmand, Østergaardshus, Ranum,

er født i Budolfi Sogn, Aalborg, 26. 11. 1898. Forældre: Niels Mortensen, Flade, Hustru Mette Marie. Bedsteforældre: Lmd. Chr. Mortensen, Flade. FM Amalie. MF Peder Bach, Borregaard. MM Ane Johanne. Peder Bach Mortensen er gift med Dorthea Marie, f. Peters i Falslev 25. 9. 1906. Forældre: Søren Peters, Svanfolk, Hustru Ane Marie. Bedsteforældre: FF Ferdinand Peters. FM Inger. MF Niels Christiansen. MM Dorthea Marie. Peter Bach Mortensen overtog i 1946 Ejendommen Matr. Nr. 1 h med et Areal paa 20 Tdr. Land, der er udstykket fra Østergaard i Malle. Laden er opført ca. 1920, Kostalden paa samme Tid, mens Stuehuset er ældre. Mortensen har lagt fast Tag paa Lade og Kostald samt en Del af Stue-

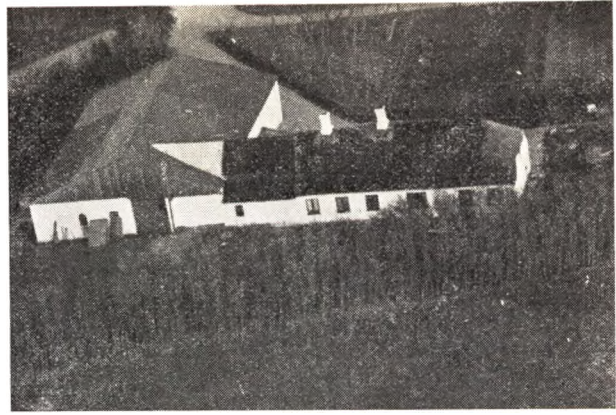

huset. Normal Besætning bestaar af 9 Køer + Opdræt, 2 Heste, 2 Søer og der leveres ca. 40 Svin aarlig. Mortensen har inst. Lys samt aut. Vandværk, Malkemaskine m. m. Fra 1926—38 opholdt Mortensen sig i Canada og Fru Mortensen har ogsaa været der fra 1930—36, og her kom de til at kende hinanden.



MORTENSEN, JØRGEN, Gdr., Næsby Søndergaard, Ranum,

er født i Malle 3. 12. 1905. Forældre: Anton Mortensen, Malle, Hustru Kirstine. Bedsteforældre: FF Hans Peder Mortensen, Malle. FM Kirstine. MF Smed Anton Larsen, Brøndum. MM Mariane. Jørgen Mortensen er gift med Dagny, f. Andersen i Næsborg 20. 8. 1917. Forældre: Marius Andersen (Post), Næsborg, Hustru Marie. Bedsteforældre: FF Per Andersen. FM Maren. MF Anders Gade. MM Maren. I Ægteskabet er 3 Børn: Bøgelund 12. 8. 1944, Lilli 26. 11. 1948 og Edel 9. 11. 1952. Jørgen Mortensen overtog i 1942 Gaarden efter sin Far med et Areal paa 47 Tdr. Ld. Mortensens Far købte i 1914 6 Tdr. Land fra Østergaard, hvortil der saa siden er tilkøbt mere. Stuehuset er opført 1917, Kostalden og en Del af Laden samme Aar, mens Resten af Laden og Hestestalden er opført 1933. Jørgen Mortensen tilkøbte 31 Tdr. Ld. samt byggede Maskinhus i 1948. Mortensens Far begyndte med 13 Kr. paa Lommen, og maatte de første Aar gaa paa Dagleje paa Østergaard for en Dagløn af 50 Øre. Han havde dengang en mindre Ejendom paa 13 Tdr. Land, hvoraf det meste var Hede, men som han fik opdyrket. Normal Besætning bestaar i Dag af 35 Kreaturer, 2 Heste og Traktor, 4 Søer og der leveres ca. 80 Svin aarlig.

MORTENSEN, PEDER CHR., Gdr., »Ny Svenstrupgaard« pr. Løgstør,

er født i Vindblæs 24. 9. 1909. Forældre: Chr. Peder Mortensen, Ellinge, Fyn, Hustru Laurine. Bedsteforældre: FF Peder Chr. Mortensen, Rønninge, Fyn. FM Andersine. MF Lars Chr. Christensen, Bjørnsholm. MM Kirsten Marie. Peder Chr. Mortensen er gift med Nilda, f. Rask i Svenstrupgaard, Malle, 3. 9. 1914. Forældre: Peder Chr. Larsen Rask, Tandrup, Strandby, Hustru Nielsine. Bedsteforældre: FF Jens Chr. Larsen, Kornum. FM Maren Katrine. MF Niels Busk, Ranum. MM Else Marie. I Ægteskabet er 1 Barn: Erik 3. 2. 1948. Peder Chr. Mortensen overtog 1. 10. 1937 Gaarden Matr. Nr. 3 f med et Areal paa 45 Tdr. Land og den er udstykket fra Fru Mortensens Fødegaard Svenstruplund og Bygningerne er opført samme Aar. Mortensen har i 1941 udvidet Svinestalden m. m. Normal Besætning er 16 Køer, 14 Ungkreaturer, 5 Heste, 5 Søer og der leveres ca. 60 Svin aarlig. Mortensens Forældre havde Tømrerforretning i Kornum, men købte derefter »Gl. Gaardstedgaard« i Vilsted, som de drev i 9 Aar, men tog derefter fat paa Haandværket igen.

MØLLER, CHR., Gdr., »Tjørnegaarden«, Rønbjerg, Ranum,

er født i Gundersted 27. 12. 1880. Forældre: Chr. Møller, Ejdrup, Hustru Jakobine. Bedsteforældre: FF Gdr. Chr. Møller Christensen, Skørbæk. FM Maren. MF Gdr. Chr. Jensen, Gundersted. MM Ane Marie. Chr. Møller er gift med Dagmar, f. Jensen i Vejby, Salling, 13. 9. 1883. Forældre: Jens Chr. Jensen, Thise, Vendsyssel, Hustru Kristiane. Bedsteforældre: FF Gdr. Jens Clemmensen Jensen, Thise. FM Ida. MF Gdr. Karl Madsen, Vejby. MM Jensine. I Ægteskabet er 5 Børn: Valborg 7. 1. 1916, Rigmor 31. 12. 1916, Ellen 3. 2. 1918, Chr. Møller 21. 8. 1920 og Marie Elisabeth 30. 12. 1922. Chr. Møller overtog i 1915 Gaarden Matr. Nr. 3 a Rønbjerg med et Areal paa 31 Tdr. Land. Kostalden er opført 1912, mens Stuehus, Stald og Lade er fra ca. 1865. For ca. 100 Aar siden var der ca. 24 Tdr. Land mere til Gaarden, da der er udstykket 2 Ejendomme herfra. Normal Besætning bestaar af 10 Køer, 16 Ungkreaturer, 3 Heste, 2 Søer og der leveres ca. 30 Svin aarlig.



NIELSEN, DALBY, Gdr., Malle, Ranum,

er født i Sognet 23. 10. 1915. Forældre: Hans P. Nielsen, Næsby, Ranum, Hustru Sørine. Bedsteforældre: FF Anders Chr. Nielsen, Lmd. i Næsby. FM

Hanne. MF Jens Pedersen. Dalby Nielsen er gift med Elna, f. Christensen i V. Hornum 14. 6. 1916. Forældre: Magnus Christensen, Overlade, Hustru Nielsine. Bedsteforældre: FF Knud Christensen. FM Ane Marie. MF Niels Chr. Jørgensen. MM Mette Marie. I Ægteskabet er 2 Børn: Henning 15. 9. 1944 og Harding 18. 3. 1948. Dalby Nielsen overtog 15. 4. 1944 Ejendommen Matr. Nr. 5 med et Areal paa 12 Tdr. Land. Stuehus og Lade er opført 1875, mens Kostalden er fra 1924. Normal Besætning bestaar af 4 Køer, 4 Ungkreaturer, 2 Heste, 2 Søer og der leveres ca. 10 Svin aarlig.

NIELSEN, GEORG, Landmand, Aale, Ranum,

er født i Vesterbølle 16. 6. 1921. Forældre: Niels P. Nielsen, Gedsted, Hustru Maren. Georg Nielsen er gift med Anna, f. Møller Nielsen i Østerbølle 15. 11. 1927. Forældre: Petrus (Peder kaldet) Nielsen, Østerbølle, Hustru Katrine. Bedsteforældre: FF Lmd. Jens Chr. Nielsen, Østerbølle. FM Karen. MF Lmd. Mogens Christensen, Tim. MM Ane. I Ægteskabet er 2 Børn: Knud Erik 1. 2. 1948 og Hans Peder 3. 7. 1952. Georg Nielsen overtog 1. 12. 1951 Ejendommen Matr. Nr. 12 c med et Areal paa 16 Tdr. Ld., der blev udstykket fra Bjørnsholm i 1921, hvilket Aar ogsaa Bygningerne blev opført. Normal Besætning bestaar af 5 Køer, 6 Ungkreaturer, 2 Heste, 3 Søer og der leveres ca. 8 Svin aarlig samt holdes ca. 200 Høns.

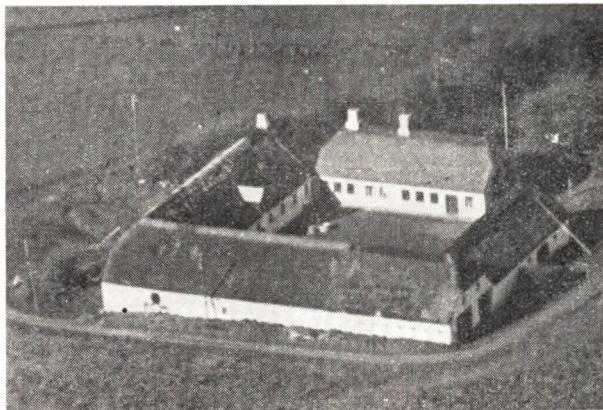

NIELSEN, HANS, Gdr., Enggaarden, Ranum,

er født samme St. 4. 12. 1888. Forældre: Søren Nielsen, Ranum, Hustru Ane Kirstine. Bedsteforældre: FF Lmd. Niels Christensen, Ranum. FM Helene. MF Lmd. Hans Lassen, Røgelhus. MM Maren. Hans Nielsen er gift med Anna Marie, f. Pedersen i Ranum 7. 10. 1890 og død 13. 1. 1950. Forældre: Slagter Anders Pedersen, Ranum, Hustru Nikoline. Bedsteforældre: MF Kroejler Munksgaard, Ranum. I Ægteskabet er 4 Børn: Anders Pedersen 9. 5. 1923, Johannes 14. 10. 1924, Ellen 31. 12. 1925 og Elisabeth Nikoline 12. 4. 1928. Hans Nielsen overtog i 1918 sin Fødegaard Matr. Nr. 9 a med et Areal paa 36 Tdr. Land. Nielsens Far fik i 1869 Jorden udstykket fra sin Fødegaard, og han opførte Bygningerne. Stuehuset 1870, Laden 1868, Kostalden 1870. Mens Hans Nielsen i 1924 har bygget Hestestalden samt ombygget Kostalden. Nielsens Far kørte med Stude, og Gaardens Bygninger, der er opført af Kampesten er for Størstedelen samlet paa Marken. Nielsens Far døde i 1912, men hans Enke

drev Gaarden videre med Hans som Bestyrer indtil han overtog den. Normal Besætning bestaar af 10 Køer, 18 Ungkreaturer, 4 Heste, 4 Søer samt Svin.

NIELSEN, HOLGER, Landmand, Aale, Ranum,

er født i Bakkegaard, Malle, 31. 3. 1910. Forældre: Niels Nielsen, Malle, Hustru Magdalene. Bedsteforældre: FF Anders Nielsen, Malle Bakkegaard. MF P. Greth, Vindblæs. MM Marie. Holger Nielsen er gift med Anna, f. Simonsen i Vindblæs 5. 5. 1917. Forældre: Niels Chr. Simonsen, Løgsted, Hustru Helene Andrea. Bedsteforældre: FF Lmd. Niels Chr. Simonsen, Vandsted. FM Ane. I Ægteskabet er 1 Barn: Erik 7. 9. 1933. Holger Nielsen overtog i 1935 Gaarden med et Areal paa 13 Tdr. Land Matr. Nr. 2 ce Bjørnsholm. Jorden er udstykket fra Bjørnsholm i 1921 og Bygningerne er opført samme Aar. I 1938 blev der tilkøbt 4 Tdr. Land Eng. Normal Besætning bestaar af 6 Køer, 4 Kvier, 2 Heste, 3 Søer samt Svin og Fjerkræ.



NIELSEN, JAKOB, Gdr., Vandsted pr. Løgstør,

er født i Klim 22. 5. 1892. Forældre Otto Nielsen, Klim, Hustru Nielsine. Bedsteforældre: FF Niels P. Nielsen. FM Kirstine. MF Peder Pedersen. MM Kristiane. Jakob Nielsen er gift med Kristiane, f. Thomsen samme St. 31. 3. 1893. Forældre: Chr. Korsgaard Thomsen, Aggersund, Hustru Kirsten. Bedsteforældre: FF Jens Thomsen, Aggersund. FM Poulina. MF Niels Nielsen, Vandsted, Malle. MM Kristiane. I Ægteskabet er 4 Børn: Nielda 1. 6. 1914, Oskar 16. 2. 1921, Korsgaard 29. 11. 1922 og død 1. 9. 1945 og Christian 10. 5. 1924. Jacob Nielsen overtog i 1930 sin Hustrus Fødegaard Matr. Nr. 3 a med et Areal paa 26 Tdr. Land. Det har engang været den største Gaard i Vandsted, da der i Tiden er udstykket 4 Gaarde herfra. Stuehuset er opført 1907, Laden ca. 1920 og Kostalden ca. 1900. Jakob Nielsen har i 1948 bygget Maskinhus samt ombygget Stuehuset i 1951. Gaarden har gennem ca. 4 Generationer været i Slægtens Eje, da Bedstefaderen Niels Nielsen er født her paa Gaarden. Normal Besætning bestaar af 8 Køer, 11 Ungkreaturer, 2 Heste, 3 Søer og ca. 32 Svin.

NIELSEN, LARS CHR., Gdr., Aale, Ranum,

er født i Øland 11. 10. 1918. Forældre: Chr. Nielsen, Øland, Hustru Else Marie. Bedsteforældre: FF Niels Nielsen, Øland. FM Marie. MF Lars Chr. Larsen, Øland. MM Johanne. Lars Chr. Nielsen er gift med Nina, f. Kollerup Madsen i Oudrup 30. 4. 1926. Forældre: Martin Madsen, Oudrup, Hustru Ane Marie.

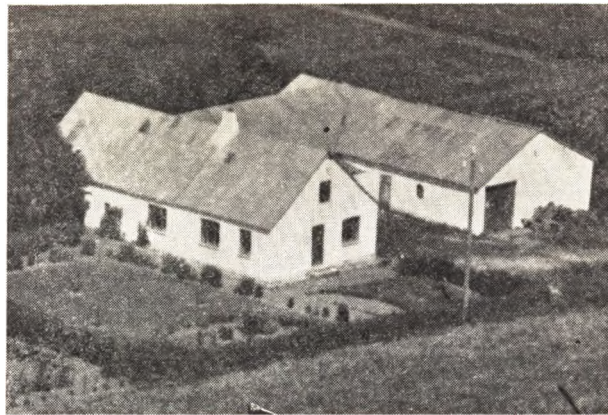

Bedsteforældre: FF Lmd. Jens Peder Madsen, Oudrup. FM Ane. MF Lmd. Peder Pedersen, Oudrup. MM Maren. I Ægteskabet er 1 Barn: Else Marie 15. 4. 1950. Lars Chr. Nielsen overtog 1. 2. 1949 Gaarden Matr. Nr. 2 c med et Areal paa 24 Tdr. Land. Jorden er i 1917 udstykket fra Bjørnsholm, hvilket Aar ogsaa Bygninger er opført. Normal Besætning bestaar af 7 Køer, 7 Ungkreaturer, 2 Heste, 3 Søer og der leveres ca. 26 Svin aalig.

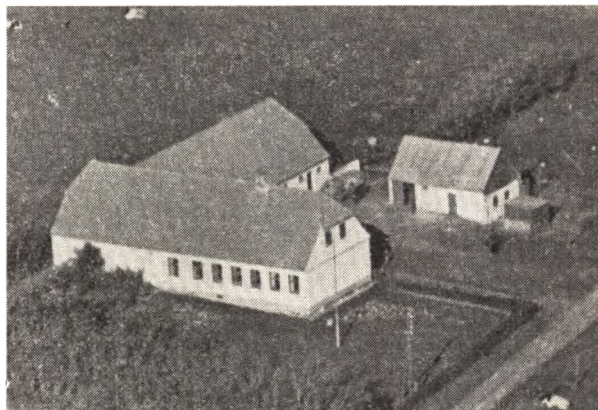

NIELSEN, NIELS, Lmd., Vestervang, Ranum,

er født i Sognet 20. 11. 1900. Forældre: Martinus Nielsen, Jelstrup, Haubro, Hustru Anna Marie. Bedsteforældre: FF Lmd. Lars Nielsen, Haubro. MF Niels Andersen. Niels Nielsen er gift med Amalie, f. Hansen i Strandby 28. 6. 1903. Forældre: Chr. Hansen, Strandbygaarde, Hustru Kirsten. I Ægteskabet er 6 Børn: Anna 2. 12. 1927, Gerda 8. 7. 1929, Esther 13. 8. 1931, Gunda 28. 3. 1935, Erland 24. 4. 1937 og Svenning 20. 4. 1946. Niels Nielsen fik i 1926 14 Tdr. Land udstykket fra Elkangaard og opførte i 1927 en Vinkebygning. Matr. Nr. 1 d. Der blev begyndt med 4 Køer og 2 Heste. Der er gennem Tiden anskaffet Maskiner og Redskaber, bl. a. aut. Vandværk, Malke-maskine m. m. I 1942 blev der tilkøbt 1 Tdr. Land og i 1938 blev der bygget Hestestald og Materialhus. Normal Besætning bestaar af 7 Køer, 2 Kvier, 4 Kalve, 2 Heste, 3 Søer og der leveres ca. 20 Svin aarlig.

NIELSEN, NIELS GRØNNING, Lmd., Aale, Ranum,

er født i Vilsted 4. 3. 1911. Forældre: Jens P. Nielsen, Krogstrup, Hustru Jensine. Bedsteforældre: FF

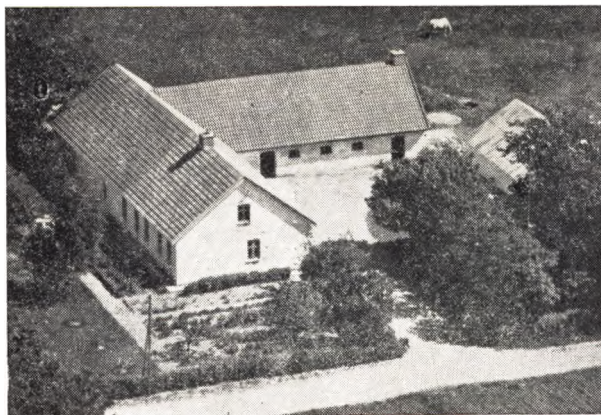

Peder Viborg Nielsen. FM Kirstine. MF Niels Grønning. MM Ane Marie. Niels G. Nielsen er gift med Marie, f. Christensen, Godrum i Sevel, 1. 2. 1913. Forældre: Chr. Godrum, Godrum, Sevel, Hustru Kristine. Bedsteforældre: FF Steffen Christensen. FM Ane Marie. MF Niels Hansen. MM Kirstine. I Ægteskabet er 3 Børn: Inga 16. 8. 1943, Tove 10. 12. 1947 og Grethe 22. 12. 1949. Niels G. Nielsen overtog i 1946 Ejendommen Matr. Nr. 2 a ø med et Areal paa 16 Tdr. Land. Eyngingerne er opført 1913 og Jorden udstykket fra Bjørnsholm i 1912. I 1950 tilkøbte Nielsen 4 Tdr. Ld. Normal Besætning bestaar af 8 Køer, 6 Ungkreaturer, 2 Heste, 4 Søer samt Svin.

NIELSEN, OTTO FREDE, Lmd., Rønbjerg, Ranum,

er født i Kornum 4. 11. 1905. Forældre: Lmd. Frederik Nielsen, Kornum, Hustru Mette Marie. Bedsteforældre: FF Lmd. og Musiker Chr. Nielsen. MF Plejeforældre Niels Gertsen, Klim. Frede Nielsen er gift med Alma, f. Andersen Kjær i Vesløs 9. 2. 1908. Forældre: Chr. Andersen Kjær, Østerild, Hustru Kirsten Marie. Bedsteforældre: FF Johan Andersen. FM Ane Marie. I Ægteskabet er 4 Børn: Arne Kjær 22. 5. 1937, Karl 20. 11. 1939, Knud Frederik 18. 5. 1943 og Mette Irene 30. 1. 1946. Frede Nielsen overtog 11. 6. 1942 Ejendommen Matr. Nr. 3 d med et Areal paa 11 Tdr. Land, der for ca. 100 Aar siden er udstykket fra Tjørnegaarden. I 1952 tilkøbte Nielsen 1½ Td. Land. Bygningerne er opført ca. 1850 paa nær Kostalden, der er bygget i 1952. Normal Besætning bestaar af 6 Køer, 5 Ungkreaturer, 2 Heste, 2 Søer og der leveres ca. 25 Svin aarlig. Nielsen har anskaffet Malkemaskine, Slaamaskine, Tærskværk, aut. Vandværk m. m.

NØHR, JOHAN, Gdr., Malle, Ranum,

er født i Næsborg 7. 8. 1894. Forældre: Niels Nøhr, Lundby, Hustru Karen Marie. Bedsteforældre: FF Lmd. Niels Chr. Nielsen, Lundby. FM Katrine. MF Lmd. Søren P. Sørensen, Kølby. MM Johanne Mette. Johan Nøhr er gift med Hansine Kristine, f. Hansen i Næsborg 17. 7. 1901. Forældre: Niels P. Hansen, Næsborg, Hustru Kristine. Bedsteforældre: FF Lmd. Hans Bach, Næsborg. FM Johanne Hansdatter. MF Hans P. Nielsen, Vindblæs. MM Kirsten. I Ægteskabet er 3 Børn: Niels 3. 8. 1925, Karl Chr. 18. 8. 1927 og Aksel 29. 12. 1930. Johan Nøhr overtog i 1923 Gaarden Matr. Nr. 6 b med et Areal paa 21 Tdr. Ld. Kostalden er opført af Nøhr i 1930, Laden i 1942, mens Stuehuset er fra ca. 1845. I 1944 tilkøbte Nøhr

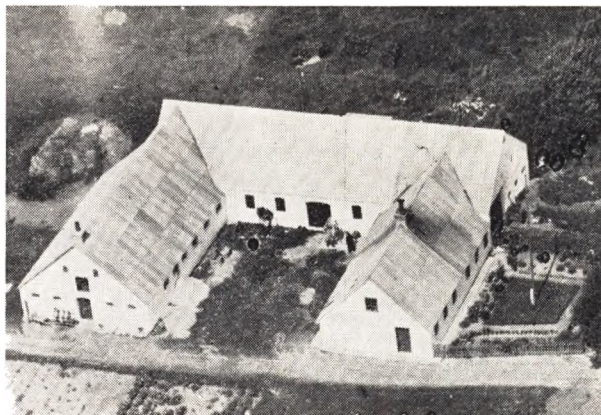

5 Tdr. Land, saa Arealet i Dag er 26 Tdr. Land. Normal Besætning bestaar af 8 Køer, 7 Ungkreaturer, 2 Heste, 3 Søer og ca. 12 Svin.

NØRGAARD, THOMAS, Gdr., Eskegaard, Næsby, Ranum,

er født i Næsborg 22. 3. 1922. Forældre: Jens Nørgaard, Vilsted, Hustru Mine. Bedsteforældre: FF Lmd. Thomas Nørgaard, Næsborg. FM Mariane. MF Lars Christensen, Haugaard. Thomas Nørgaard er gift med Anna, f. Nielsen i Ranum 2. 12. 1927. Forældre: Niels Nielsen, Næsborg, Ranum, Hustru Amalie. Bedsteforældre: FF Martinus Nielsen, Gelstrup. FM Anna Marie. MF Chr. Hansen, Strandbygaarde. MM Kirsten. I Ægteskabet er 2 Børn: John 7. 4. 1948 og Lillian 20. 9. 1950. Thomas Nørgaard overtog i 1947 Gaarden Matr. Nr. 1 b med et Areal paa 18 Tdr. Land. Ejendommen er oprettet ca. 1885, fra hvilken Tid Bygningerne ogsaa stammer paa nær Kostalden, som er opført af Nørgaard i 1952. Nørgaard overtog Ejendommen efter sin Far, der havde været Ejer af den siden 1925. Normal Besætning bestaar af 8 Køer, 8 Ungkreaturer, 2 Heste, 2 Søer samt Svin.

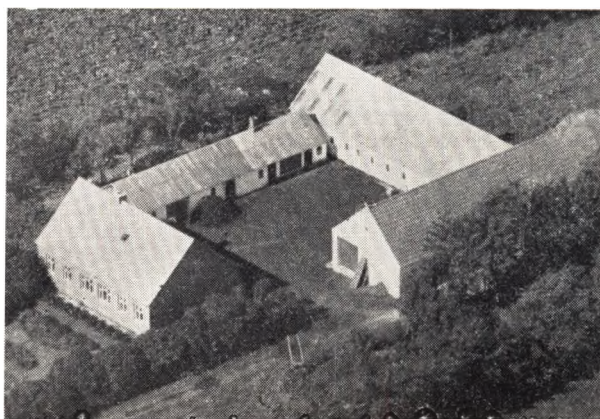

PEDERSEN, CHR., Gdr., Kjærsminde, Ranum,

er født i Malle 4. 8. 1924. Forældre: Peder Pedersen, Hals v. Aalborg, Hustru Inger. Bedsteforældre: FF Anton Pedersen, Hals. FM Margrethe. MF Simon Larsen, Gøttrup. MM Kirstine. Chr. Pedersen er gift med Inga, f. Møller i Kjærsminde, Ranum, 7. 4. 1929. Forældre: Karl Møller, Tolstrup, Hustru Johanne Marie. Bedsteforældre: FF Jens Peder Christensen, Tol-

strup. FM Mette. MF Lmd. Peder Kornum, Tolstrup. MM Anine. Chr. Pedersen overtog 1. 8. 1949 sin Hustrus Fødegaard Matr. Nr. 2 d med et Areal paa 30 Tdr. Land. Stuehuset er opført af Karl Møller i 1930, Laden i 1912 og Kø- og Hestestald paa samme Tid. Karl Møller overtog Gaarden i 1923 og Jorden blev i 1917 udstykket fra Bjørnsholm. Normal Besætning bestaar af 8 Køer, 12 Ungkreaturer, 2 Heste, 5 Søer og der leveres ca. 40 Svin aarlig.

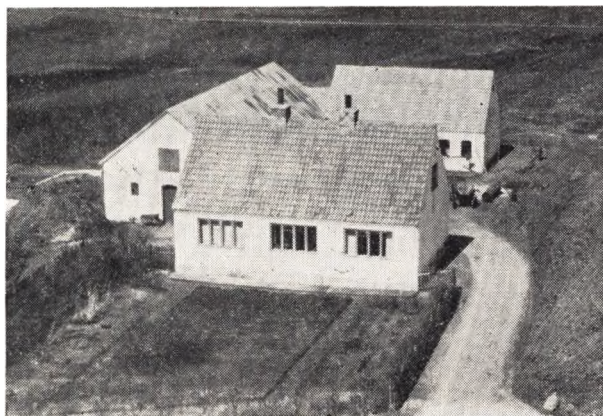

PEDERSEN, CHR. EJNER, Gdr., Rønbjerg, Ranum,
er født i Sognet 25. 9. 1921. Forældre: Anton Pedersen, Gøttrup, Hustru Petrea. Bedsteforældre: FF Chr. Pedersen. FM Oline. MF Chr. Christensen. MM Kristine. Chr. Ejner Pedersen er gift med Kamma, f. Sørensen i Ranum 29. 12. 1925. Forældre: Chr. Sørensen, Løgsted, Hustru Hansine. Bedsteforældre: FF P. Lund Sørensen. FM Eleonora. MF Karl Andersen. MM Inger. I Ægteskabet er 1 Barn: Gunnar 1. 4. 1952. Chr. Ejner Pedersen overtog 1. 10. 1949 Gaarden efter sin Far med et Areal paa 12 Tdr. Land, der i 1923 blev udstykket fra Næsbygaard. Anton Pedersen købte Jorden og opførte en Vinkelbygning bestaaende af Stuehus, Stald og Lade, hvortil der i 1949 blev bygget Hestestald. Normal Besætning bestaar af 6 Køer, 5 Ungkreaturer, 2 Heste, 2 Søer og der leveres ca. 20 Svin aarlig.

PEDERSEN, PETER, Gdr., Søndergaard, Ranum,
er født i Hals ved Aalborg 22. 2. 1888. Forældre: Murer Anton Pedersen, Hals, Hustru Margrethe. Bedsteforældre: FF Lmd. Per Pedersen, Hals. FM Gertrud. MF Lmd. Chr. Christensen, Vadum. Peter Pedersen er gift med Inger, f. Simonsen i Gøttrup 8. 9. 1888. Forældre: Simon P. Larsen, Gøttrup, Hustru Kirstine. Bedsteforældre: FF Lmd. Lars Agersen, Gøttrup. MF Enevold Nielsen. I Ægteskabet er 10 Børn: Mette 4. 3. 1914, Ejner 30. 5. 1915, Holger 26. 11. 1916, Niels Myrup 24. 1. 1921, Ellen 9. 11. 1922, Christian 4. 8. 1924, Karl-Emil 30. 8. 1936, Jens Martin 19. 8. 1929, Elisabeth 30. 1. 1932 og Ane 19. 1. 1918 og død 1944. Peter Pedersen overtog i 1940 Gaarden Matr. Nr. 14 æ med et Areal paa 64 Tdr. Land. Stuehuset er opført 1880 og Laden paa samme Tid efter Brand, Kostalden er ombygget i 1931 og Hestestalden i 1951. I 1948 blev der tilkøbt 5 Tdr. Land, saa normal Besætning i Dag er 20 Køer, 30 Ungkreaturer, 8 Heste, 8 Søer og der leveres ca. 70 Svin aarlig. Peter Pedersen ejede fra 1912—35 »Slemmertoft« og fra 1935—40 »Østergaard« i Ranum Sogn.

PEDERSEN, ROBERT, Lmd., Næsby, Ranum,
er født i Sognet 13. 4. 1915. Forældre: Anton Pedersen, Gøttrup, Hustru Petrea. Bedsteforældre: FF Chr. Pedersen. FM Oline. MF Chr. Christensen. MM Kristine. Robert Pedersen er gift med Magda, f. Pallesen i Manstrup 1. 6. 1921. Forældre: Palle Pallesen, Ørbæk, Hustru Ane. Bedsteforældre: FF Anders Pallesen. FM Magdalene. MF Kasper Imer. MM Ane Bolette. Robert Pedersen overtog 14. 1. 1948 Gaarden Matr. Nr. 20 m med et Areal paa 12 Tdr. Ld., der i 1925 blev udstykket fra Næsbygaard og Bygningerne blev opført samme Aar. I 1948 byggede Robert Pedersen Material- og Hønsehus, og han har anskaffet Binder, Kværn, Rivemaskine m. m. Normal Besætning bestaar af 6 Køer, 6 Ungkreaturer, 2 Heste, 2 Søer og der leveres ca. 32 Svin aarlig.

PEDERSEN, SVEND, Gdr., Næsby, Ranum,
er født i Bjørnsholm 18. 9. 1901. Forældre: Anton Pedersen, Gøttrup, Hustru Petrea. Bedsteforældre: FF Chr. Pedersen. FM Oline. MF Chr. Christensen. MM Kristine. Svend Pedersen er gift med Ane Kirstine, f. Christensen i Løgsted 21. 11. 1903. Forældre: Clemmen Christensen, Rønbjerg, Ranum, Hustru Gertrud Marie. Bedsteforældre: FF Just Christensen. FM Jane. MF Lars Andersen. MM Kirstine. I Ægteskabet er 7 Børn: Erik 2. 4. 1924, Henning 17. 12. 1925, Esther 25. 11. 1927, Tage 27. 12. 1929, Bent 25. 7. 1932, Arne 2. 4. 1937 og Helge 29. 3. 1946. Svend Pedersen overtog 25. 10. 1925 Gaarden Matr. Nr. 3 b med et Areal paa 14 Tdr. Land, der oprindeligt er udstykket fra Rasmus Thomsens Gaard. Pedersen har fornyet Stuehuset samt i 1932 ombygget Laden, nyopført Kostalden i 1930 samt Hestestalden. Da der ved Overtagelsen kun var en gammel Vinkelbygning. Normal Besætning bestaar af 6 Køer, 6 Ungkreaturer, 2 Heste 2 Søer, og der leveres ca. 25 Svin aarlig.

POULSEN, MARTIN, Gdr., Elkangaards Mark, Ranum,
er født i Strandby 24. 8. 1904. Forældre: Chr. Poulsen, Strandby, Hustru Marie. Bedsteforældre: FF Gdr. Jens Poulsen, Tandrup. FM Mariane. MF Thomas Lauritsen. MM Katrine. Martin Poulsen er gift med Elly, f. Bertelsen i Skelund 20. 7. 1913. Forældre: Bertel P. Bertelsen, Korup, Hustru Dorthea Bolette. Bedsteforældre: FF Lmd. Laurids Bertelsen, Korup. FM Elisabeth. I Ægteskabet er 4 Børn: Svend Erik 4. 11. 1932, Aase 23. 2. 1938, Doril 1. 3. 1942 og Birthe 24. 1. 1948. Martin Poulsen overtog i 1949 Gaarden med et Areal paa 14½ Td. Land ved en Byttehandel, hvor hver tog sin Besætning med ved Skiftet. Jorden er i 1926 udstykket fra Elkangaard og Bygningerne opført 1927. Normal Besætning bestaar af 6 Køer, 5 Ungkreaturer, 2 Heste, 1 So og der leveres ca. 25 Svin aarlig.

PRÆSTEGAARD, TAGE, Gdr., Kjærgaardene, Ranum,
er født i Aars 23. 4. 1912. Forældre: Chr. Præstegaard, Hæsum, Hustru Kristine. Bedsteforældre: FF Laust Andersen (Præstegaard), Hæsum. FM Signe. MF Thomas Jensen, Ulstrup, Hornum. MM Maren. Tage Præstegaard er gift med Ingeborg f. Christensen i Gislund 8. 11. 1914. Forældre: Peder Christensen, Strandby, Hustru Marie Frederikke. Bedsteforældre: FF Christen Christensen, Strandby. FM Kirsten Marie. MF Ingvar Nielsen, Gislum. MM Karen Kirstine. I Ægteskabet er 2 Børn: Erik 30. 1. 1939 og Karen 27. 8. 1944. Tage Præstegaard overtog 11. 11. 1937

Gaarden Matr. Nr. 1 f med et Areal paa 14 Tdr. Land, der i 1929 er udstykket fra Elkangaard, og Bygningerne blev opført samme Aar. Normal Besætning bestaar af 7 Køer, 2 Kvier + Kalve, 3 Heste, 2 Søer samt 20 Svin.

RASK, LAURIDS, Gdr., Højagergaard, Svenstrup, Løgstør,

er født i Tandrup 23. 11. 1873 og død 1938. Forældre: Jens Rask, Kornum, Hustru Maren Katrine. Laurids Rask var gift med Rebekka, f. Christensen i Hvorvarp 19. 8. 1874 og død 1914. Forældre: Anders Christensen (Binderup), Hustru Else. I Ægteskabet var 3 Børn: Edle 29. 12. 1909, Andrea 14. 2. 1911 og Katrine 9. 6. 1912. Laurids Rask overtog i 1904 65 Tdr. Ld., der blev udstykket til ham fra hans Fødegaard Svenstrupgaard, og der blev opført Bygninger samme Aar. Normal Besætning bestaar af 14 Køer, 20 Ungkreaturer, 5 Heste og 2 Søer, og der leveres ca. 50 Svin aarligt. Siden Laurids Rasks Død i 1938 har Døtrene drevet Gaarden med Bestyrer.



SIMONSEN, JENS CHR. GRØNNING, Landm., Elkangaards Mark, Ranum,

er født i Vilsted 27. 8. 1907. Forældre: Peder Grønning Simonsen, Vilsted, Hustru Kirstine. Bedsteforældre: FF Peter Grønning, Grønninggaard, Vilsted. FM Sine. MF Smed Alfred Andersen, Næsborg. MM Katrine. Jens Chr. Grønning er gift med Hansine Petrine, f. Gudiksen i Agersborg 7. 7. 1907. Forældre: Jens Chr. Gudiksen, Agersborg, Hustru Anna Margrethe. Bedsteforældre: FF Lmd. Hans Peder Gudiksen, Ullerup. FM Charlotte. MF Lmd. Jens P. Pedersen, Husby. MM Karen. I Ægteskabet er 5 Børn: Svend-Aage 18. 12. 1931, Henny 20. 12. 1936, Gunda 16. 8. 1938, Henning 20. 1. 1946 og Sonja 14. 5. 1948. Jens Grønning overtog i 1944 Ejendommen Matr. Nr. 1 g med et Areal paa 12½ Td. Ld., der i 1926 blev udstykket fra Elkangaard, og Bygningerne, en Vinkelbygning, blev opført i 1927. Jens Grønning arbejdede først som Arbejdsmand i Vilsted og købte saa en Ejendom paa 3 Tdr. Ld. i Vilsted, indtil han overtog sin nuværende. Normal Besætning bestaar af 6 Køer, 4 Ungkreaturer, 2 Heste og 1 So, og der leveres ca. 20 Svin aarligt.

SKOV, ALFRED, Landm., Elkangaards Mark, Ranum,

er født i V. Hornum 7. 11. 1905. Forældre: Chr. Skov, Bystrup, Hustru Anna Kirstine. Bedsteforæl-

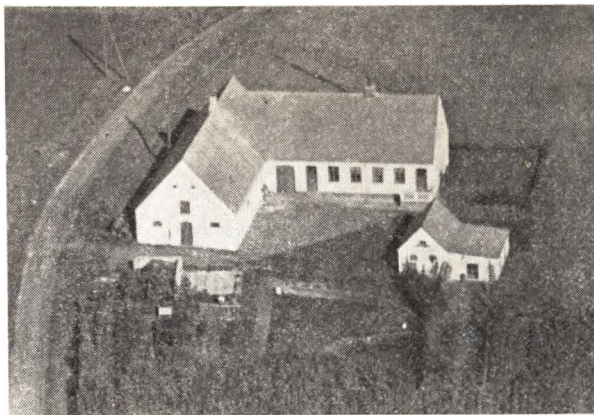

dre: MF Chr. Christensen. MM Ane. Alfred Skov er gift med Johanne Marie, f. Pedersen i Hyllebjerg 18. 11. 1913. Forældre: Chr. Pedersen, Holmgaarden, Hyllebjerg, Hustru Mette. Bedsteforældre: FF Pedersen. FM Ane Marie. MF Lmd. Poul Bertelsen, Hyllebjerg. MM Johanne Marie. I Ægteskabet er 2 Børn: Egon Børge 11. 3. 1941 og Birgit Kirstine 14. 8. 1944. Alfred Skov overtog 22. 1. 1936 Ejendommen Matr. Nr. 1 e med et Areal paa 13 Tdr. Ld., men uden Besætning eller Redskaber, da det var efter Tvangsauktion. Jorden er i 1926 udstykket fra Elkangaard og Bygningerne opført i 1927. Normal Besætning bestaar af 6 Køer, 4 Ungkreaturer, 2 Heste og 1 So, og der leveres ca. 18 Svin aarligt.

SONDRUP, ANDERS, Gdr., Næsby, Ranum,

er født i Næsborg 22. 4. 1904. Forældre: Chr. Sondrup, Tandrup ved Aars, Hustru Marie. Bedsteforældre: FF Anders N. Sondrup, Sondrupgaard. FM Ane Marie. MF Chr. Markussen, Tolstrup. MM Ane. Anders Sondrup er gift med Johanne Marie, f. Jensen i Nøvling, Gunderup, 3. 1. 1903. Forældre: Jens Jakob Jensen, Jespergaard, Dorf, Dronninglund, Hustru Eva Kristine. Bedsteforældre: FF Chr. Jensen, Jespergaard, Dorf. FM Johanne. MF Johan Philipsen, Åsmindegaarde, Svstrup. MM Marie. I Ægteskabet er 6 Børn: Christian 20. 1. 1925, Jens 2. 8. 1926, Eva 14. 4. 1928, Herbert 16. 8. 1931, Jørgen 3. 11. 1935 og Erling 27. 2. 1942. Anders Sondrup overtog 10. 10. 1925 Gaarden Matr. Nr. 7 d i Næsby med et Areal paa 14 Tdr. Ld. Ejendommen er oprettet 1888. Stuehuset er opført af Sondrup i 1935, og Stald og Lade er ombygget samme Aar. Normal Besætning bestaar af 6 Køer, 6 Ungkreaturer, 2 Heste og 1 So, og der leveres ca. 20 Svin aarligt.

SØNDERGAARD, CHR., Gdr., Vansted Nørgaard pr. Løgstør,

er født i Vindblæs. Forældre: Lars Jensen Søndergaard, Haverslev, Hustru Marie. Bedsteforældre: FF Lmd. Lars P. Søndergaard, Lørsted. FM Maren. MF Mads Chr. Pedersen, Holmsø, Haverslev. MM Kristiane. Chr. Søndergaard er gift med Ellen, f. Rask i Vansted Nørgaard, Malle, 23. 4. 1912. Forældre: Anders Rask, Havgaard, Næsborg, Hustru Jensine. Bedsteforældre: FF Lmd. Laust Rask, Vansted Nørgaard. FM Kirstine. MF Jens Møller, Sebberkloster. MM Karen Marie. Chr. Søndergaard overtog i 1946 sin Hustrus Fødegaard, Matr. Nr. 2 a Vansted, med et Areal paa 66 Tdr. Ld. Stuehuset er opført 1874, men siden moderniseret af Søndergaard. Kostald, Lade og He-

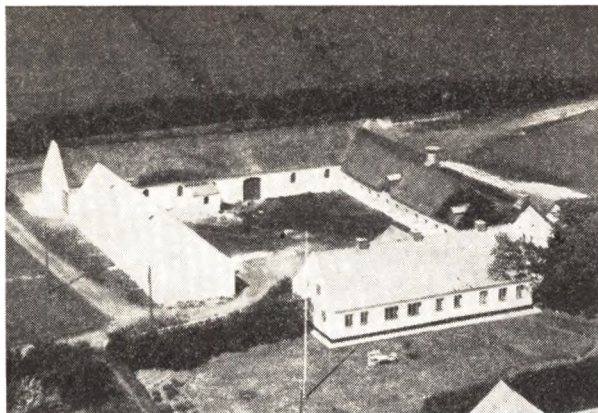

stestald er opført af Anders Rask i 1914. Chr. Søndergaard har i 1950 bygget Maskinhus. Gaarden var tidligere større, da der i 1936 blev udstykket til Ellen og Chr. Søndergaard, og de opførte her tre Længer. Gaardens Navn er »Ellensminde«, og denne drev de, indtil de overtog Fru Søndergaards Fødegård. Normal Besætning bestaar af 18 Køer, 18 Ungkreaturer, 4 Heste samt Traktor og 5 Søer, og der leveres ca. 90 Svin aarligt. Det er nu 3. Generation, der er Ejer af denne Gaard.

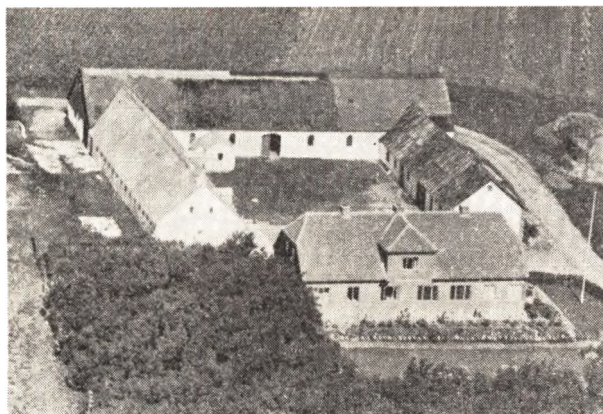

SØNDERGAARD, EJNER, Gdr., Svenstrupgaard, Løgstør,

er født i Vindblæs 24. 9. 1908. Forældre: Lars Søndergaard, Haverslev, Hustru Marie. Bedsteforældre: FF Lars P. Søndergaard, Lmd. i Lørsted. FM Maren. MF Mads Chr. Pedersen, Haverslev. MM Kristiane. Ejnar Søndergaard er gift med Elna Katrine, f. Rask i Svenstrupgaard, Malle, 5. 6. 1911. Forældre: Peder Chr. Larsen Rask, Tandrup, Strandby, Hustru Nielsine. Bedsteforældre: FF Jens Chr. Larsen, Kornum. FM Maren Katrine. MF Niels Busk. MM Else Marie. I Ægteskabet er 4 Børn: Sinne Marie Rask 14. 7. 1937, Grethe 4. 4. 1939, Hanne 29. 11. 1945, Per 9. 5. 1948 og Lars Peder 21. 7. 1942 og død 27. 2. 1944. Ejner Søndergaard overtog i 1940 Gaarden, Matr. Nr. 3 a, med et Areal paa 63 Tdr. Ld. Stuehuset er opført 1940, Laden 1912, Kostalden 1913, Hestestalden 1925. Arealet var tidligere betydeligt større, da der er udstykket herfra. Normal Besætning bestaar af 16 Køer, 20 Ungkreaturer, 4 Heste og 6 Søer, og der leveres ca. 100 Svin aarligt.

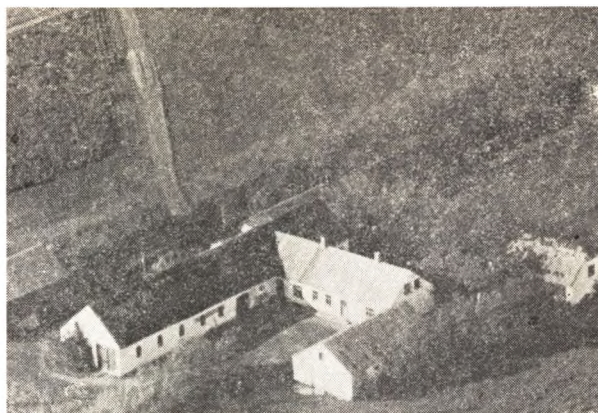

SØNDERGAARD, K. EMANUEL, Gdr., »Svenstrupholm« pr. Løgstør,

er født i Vilsted 16. 3. 1891 og død 11. 10. 1943. Forældre: Anders Søndergaard, Vust, Hustru Cecilie Kristine. Emanuel Søndergaard var gift med Dorthea, f. Jensen i Klim 5. 11. 1893. Forældre: Jens P. Jensen, Vindblæs, Hustru Else. Bedsteforældre: FF Søren Prun. FM Kirstine. MF Jørgen Møller. MM Maren. I Ægteskabet er 5 Børn: Katrine 7. 8. 1920, Else 11. 4. 1923, Kristine 9. 9. 1924, Agnes 4. 10. 1927 og Jenny 18. 11. 1930. Emanuel Søndergaard overtog i 1918 Gaarden, Matr. Nr. 3 d, med et Areal paa 24 Tdr. Ld., der oprindelig er udstykket fra Svenstrupgaard. Stuehuset er tilbygget i 1936 af Søndergaard, og samme Aar blev Kostalden udvidet. Laden er fra 1922, og samme Aar blev der bygget Heste- og Svinstald og derforuden i 1932 Staklade og Hønsehus. Normal Besætning bestaar af 10 Køer, 12 Ungkreaturer, 2 Heste og 6 Søer, og der leveres ca. 30 Svin aarligt. Siden Søndergaards Død har Fru Søndergaard drevet Gaarden først ved Datteren Elses Hjælp, men nu er her mandlig Bestyrer.

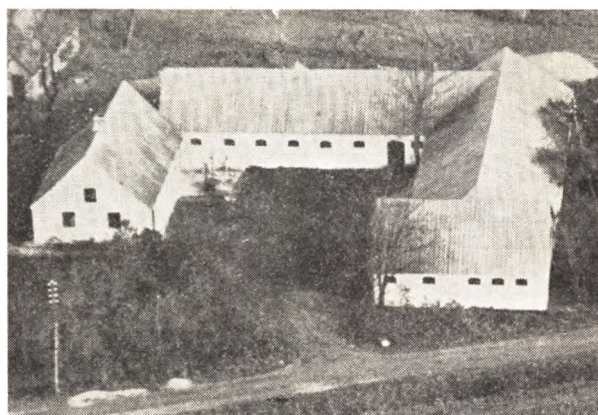

SØNDERGAARD, LARS PEDER, Gdr., »Dalvang«, Vansted, Ranum,

er født i Agersborg 4. 9. 1906. Forældre: Lars Søndergaard, Haverslev, Hustru Marie. Bedsteforældre: FF Lmd. Lars P. Søndergaard, Haverslev, Hustru Marie. Bedsteforældre: FF Lmd. Lars P. Søndergaard, Lørsted. FM Maren. MF Mads Chr. Pedersen, Holmsø, Haverslev. MM Kristiane. L. P. Søndergaard over-

tog i 1949 Ejendommen, Matr. Nr. 3 d, med et Areal paa 21 Tdr. Ld. Stuehuset er opført ca. 1880, Stald og Lade ca. 1920. Normal Besætning bestaar af 8 Køer, 8 Ungkreaturer og 2 Heste, og der leveres ca. 50 Svin aarligt. L. P. Søndergaard har tidligere drevet Gaarde forskellige Steder, først i Løgsted fra 1939—41 en paa 16 Tdr. Ld., saa i Munksjørup en paa 34 Tdr. Ld. i 2 Aar, derefter i Mjallerup i 3 Mdr. en paa 18 Tdr. Ld., saa i Sdr. Lade en paa 34 Tdr. Ld. i 1½ Aar, og han havde derefter Forpagtningen af 65 Tdr. Ld. i Løgsted i 1 Aar. Efter Salget af Gaarden i Mjallerup var Søndergaard Bestyrer af en Gaard i Svenstrup i 4 Aar.

SØRENSEN, JENS P., Landm., Næsby, Ranum,

er født i Sognet 1. 4. 1894. Forældre: Chresten Sørensen, Ranum, Hustru Karen Marie. Bedsteforældre: FF Niels Sørensen. MF Knudsen. MM Trine. Jens P. Sørensen er gift med Karen Marie, f. Christensen Væver i Ranum 10. 5. 1895. Forældre: Chresten N. Christensen Væver, Løgsted, Hustru Julie. Bedsteforældre: FF Ove Christensen. FM Kirsten. MF Mads Madsen. I Ægteskabet er 5 Børn: Gerda 8. 2. 1923 Elna 31. 3. 1924, Helga 18. 11. 1925, Christian 7. 11. 1926 og Elisabeth 21. 2. 1930. Jens P. Sørensen overtog 1. 4. 1922 Ejendommen, Matr. Nr. 15 a, med et Areal paa 16 Tdr. Ld. Stuehuset er opført 1899, men tilbygget i 1946, Laden er fra 1930, mens Kostalden er fra ca. 1890. Ejendommen er Fru Sørensens Fødehjem, og hendes Mor var Plejebarn herfra, men den har iøvrigt været i Slægtens Eje gennem flere Generationer. Normal Besætning bestaar af 6 Køer, 6 Ungkreaturer, 2 Heste og 2 Søer, og der leveres ca. 20 Svin aarligt.



SØRENSEN, NIELS, Landm., Hedegaard Mark, Ranum,

er født i Sognet 21. 1. 1923. Forældre: Martin Sørensen, Salling, Hustru Mette. Bedsteforældre: FF Niels Sørensen (Pen). MM Marie Pedersen. Niels Sørensen er gift med Jenny Elisabeth, f. Dahl i St. Ejstrup 2. 3. 1926. Forældre: Niels Chr. Dahl, St. Ejstrup, Hustru Kristiane. Bedsteforældre: FF Jens Chr. Jensen. FM Elisabeth. MF Jens P. Nielsen. MM Ane. I Ægteskabet er 3 Børn: Svend Erling 18. 5. 1948, Helmuth 10. 5. 1949 og Grethe 20. 7. 1951. Niels Sørensen overtog 1. 9. 1949 Ejendommen med et Areal paa 27 Tdr. Ld., Matr. Nr. 1 b, der er udstykket fra Malle Hedegaard ca. 1900, hvilket Aar ogsaa Bygningerne er opført, dog er der i 1941 bygget Kostald og Materialhus. Sørensen har opdyrket ca. 4 Tdr. Ld.

Hede og tilkøbt 4 Tdr. Ld. Ager i 1950. Normal Besætning bestaar af 6 Køer + Opdræt, 2 Heste, 2 Søer, 15 Svin samt ca. 200 Høns. I 1952 er der lagt fast Tag paa Stuehuset, og i 1951 blev der installeret elektr. Lys og Kraft.

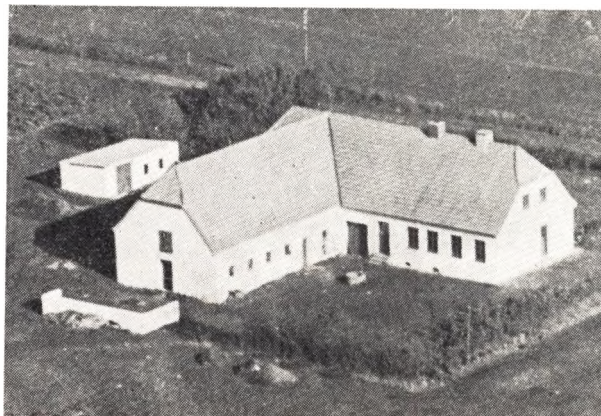

THOMSEN, ADOLF GLERUP, Landm., Østergaards Mark, Ranum,

er født i Overlade 14. 1. 1922. Forældre: Thomas Glerup Thomsen, Overlade, Hustru Mariane. Bedsteforældre: FF Lmd. P. Glerup, Overlade. FM Maren. MF Lmd. Chr. Bach Jensen, Overlade. MM Madsine. Adolf Glerup er gift med Else Marie, f. Hansen i V. Hornum 7. 6. 1925. Forældre: Hans Hansen, Engelstrup, Vindblæs, Hustru Magda. Bedsteforældre: FF Lmd. Chr. Hansen (Smed), Vindblæs. FM Else. MF Lmd. Troels Nielsen, V. Hornum. MM Dorthea. Adolf Glerup overtog 1. 1. 1948 Ejendommen, Matr. Nr. 1 p, med et Areal paa 12 Tdr. Ld., der i 1934 blev udstykket fra Østergaard, hvilket Aar ogsaa Bygningerne er opført. Normal Besætning bestaar af 6 Køer, 6 Ungkreaturer, 2 Heste og 3 Søer, og der leveres ca. 25 Svin aarligt.

THOMSEN, HAGBARD, Landm., Aale, Ranum,

er født i Malle 1. 4. 1923. Forældre: Laurits Thomsen, Gislum, Hustru Louise Marie. Bedsteforældre: FF Thomas Thomsen, Gislum. FM Bodil Marie. MF Søren Chr. Sørensen. Hagbard Thomsen overtog 15. 11. 1951 Ejendommen med et Areal paa 18 Tdr. Ld., der er udstykket fra Bjørnsholm, og Bygningerne er opført af Sparekassedirektør Jens Chr. Bach i 1939. Foruden Arealet her er Thomsen Ejer af ¼ af 120 Tdr. Ld. Fællesindhegning. Normal Besætning bestaar af 5 Køer, 3 Kvier, 3 Kalve, 2 Heste, 1 So og ca. 15 Svin.

THOMSEN, HANS, Landm., Elkangaards Mark, Ranum,

er født i Sognet 12. 12. 1897. Forældre: Simon Chr. Thomsen, Ranum, Hustru Petrine. Bedsteforældre: FF Lars P. Vittrup Thomsen, Ranum. FM Maren Kirstine. MF Lmd. Hans Mikkelsen, Hyllebjerg. MM Katrine. Hans Thomsen er gift med Elvilda, f. Pedersen i Bejstrup 27. 3. 1898. Forældre: Jens Peder Pedersen, Ø. Svenstrup, Hustru Johanne Marie. Bedsteforældre: FF Lmd. Mogens Mogens Pedersen, Ø. Svenstrup. FM Johanne. MF Lmd. Niels Peder Nielsen, Hingelbjerg. MM Else Katrine. I Ægteskabet er 2 Børn: Eva 31. 7. 1924 og Thorkild 24. 7. 1928. Hans Thomsen

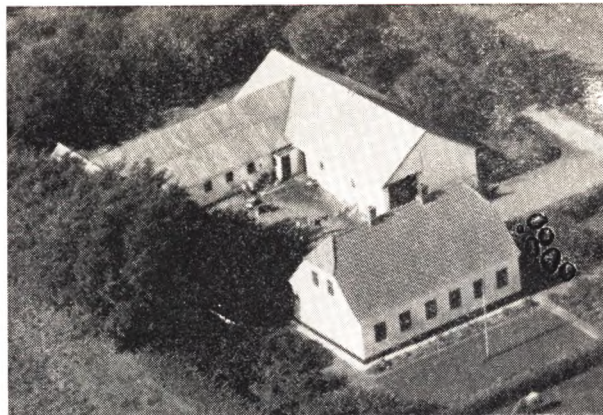

overtog i 1926 15 Tdr. Ld., der blev udstykket fra Elkangaard, og opførte i 1927 Bygninger. Der blev begyndt med 4 Køer og 2 Heste foruden Svin. I 1932 blev der anskaffet Vindmølle med tidssvarende Maskiner, men Møllen blev nedlagt i 1938, og der blev installeret elektr. Lys og Kraft samt anskaffet Maskiner dertil. Normal Besætning bestaar af 8 Køer, 4 Ungkreaturer og 3 Heste, og der leveres ca. 25 Svin aarligt.

VESTERGAARD, EJNAR CHR., Lmd., Aale, Ranum,

er født i Sahl 20. 6. 1901. Forældre: Theodor Marinus Vestergaard, Højslev, Hustru Ane Johanne. Bedsteforældre: FF Chr. Vestergaard, Højslev. FM Marie. MF Andreas Kirkegaard, Sahl. MM Karen. Ejnar Ve-

stergaard er gift med Anna Katrine Kirkegaard, født Nielsen i Sahl 13. 4. 1911. Forældre: Johs. Nielsen, Sahl, Hustru Mette Katrine. Bedsteforældre: FF Chr. Hvolbæk Nielsen, Sahl. FM Ane Katrine. MF Andreas Kirkegaard Villadsen, Vinderup. MM Karen. I Ægteskabet er 2 Børn: Karen Margrethe 1. 4. 1938 og Sonja 13. 3. 1943. Ejnar Vestergaard overtog 1. 5. 1944 Gaarden, Matr. Nr. 1 e, med et Areal paa 23 Tdr. Ld., der er udstykket fra Bjørnsholm i 1913. Oprindeligt var der kun 11 Tdr. Ld., men Vestergaards Far, som ejede den fra 1924—44, havde tilkøbt 12 Tdr. Ld. Vestergaards Far har opført Stuehuset i 1928, og han var stærkt interesseret i den danske Husmandsbevægelse. Normal Besætning bestaar af 8 Køer, 10 Ungkreaturer samt 2 Heste.

STRANBY SOGN

(Strandby-Farsø Kommune)

omgives af Annekset Farsø, Fovlum S., hvorfra det delvis skilles ved Stistrup Aa, og Limfjorden (Risgaarde Bredning) samt Aars Hrd. (Overlade og Hyllebjerg S.), fra hvilket det skilles ved Trend Aa. Kirken ligger c. 26 km NØ for Skive og c. 20 km S. for Løgstør. De højtliggende, bakkede Jorder (Skrænten Ertbøl Hoved med Ertbølbjærg er et meget besøgt Udflugtssted, hvor der afholdes Sommermøder) er sandede og sandmuldede. De tidligere Heder er nu for en stor Del beplantede (Gunderupgaard Pl., anl. 1887, 487 ha; Kærgaard Pl., anl. 1888, 30 ha, deraf tilplantet 18; Trend Pl., anl. 1903, 270 ha, deraf tilplantet 92; Foldbakke Pl., anl. 1910, 47 ha, deraf tilpl. 35; Strandby-Farsø komm. Pl., anl. 1919, 82 ha, deraf tilpl. 52). Mod Ø. ligger Sjørup Sø (2,8 ha). Gennem Sognet gaar Landevejen fra Løgstør til Viborg.

Befolkning i 1921: 1066 (1801: 356, 1850: 531, 1901: 959), boende i 231 Gaarde og Huse. Det samlede Hartk. (1905): 159 Td.; 47 Gaarde med 127 og 107 Huse med 32 Td. Hartk. Ejds. (1920): 1691, deraf Jordv.: 857. Areal: 4369 ha, hvoraf (1919) besaaet med Hvede 10 ha, Rug 265, Byg 36, Havre 401, Blands. til Modenhed 44, Kartofler 146, Foderroer 197; Brak udgjorde 98 ha, Grønfoder og Græsning 1466, Haver o. l. 37, Tørvemoser 9, Skov 825, Heder og Lyngbakker 703, Klitrealer og Stenmarker 24, Vandar. 18. Kreaturhold (1922): 387 Heste, 1683 Stk. Hornkv. (deraf 798 Køer), 24 Geder, 843 Faar, 1262 Svin (1914: 1394).

I Sognet Byerne: Strandby (1252 Strandby med Kirke, Skole, Forskole, Missionshus (opf. 1919), Forsamlingshus (opf. 1897), Brugsforen., Kbmshdl., Ml. og Andelsmejeri (»Kær«, opr. 1908); Tandrup (1664 Thambdrup) med Skole (opf. 1912); Grønnerup (1442 Grønnerop, 1610 Westergårderup) med Skole og Kbmshdl.; Myrhøj (1633 Mørhøje); Ertbøl (Ertebølle; 1633 Ertbølle) med Missionshus (opf. 1887); Risgaarde (1664 Risgaard). Saml. af Gaarde og Huse: Strandbygaarde (1435 Strannbyegaardt), Trend (1664 Thrend Mølle) med Ml., Vestergaarde (1633 Westergaard), Sjørupgaarde (1610 Sjørup) — Gaarde: Hovedgaarden Gunderupgd. (1252 Gundrop) har 13,5 Td. H., Ejds. 136, Jordv. 76; c. 158 ha, deraf Ager 83, Eng 66, Skov 6. Til Gaarden hører endvidere Plantager paa 827 ha (Ejds. 251, Jordv. 80). Stødesholm (Afbyggergaard fra Gunderup), Kærsgd. (1664 Kiærs Gaard), Vadgd. (1688 Waade Gaard; tidligere Præstegaard), Lillelølle (1688 Lille Mølleboel).

Strandby Sogn, een Sognekommune med Annekset, har Tingsted i Aars og hører under Retskreds Løgstør Kbst. m. m., Politikr. Nibe Kbst. m. m., Aalborg Amtsstuedist., Himmerlands Lægekr., Løgstør Skattekr., Gislum Hrd.s Vurderingskr., Amtets 4. Folketingskr., 9. Forligskr. og 5. Udskrivningskr.' 372. Lægd. Kirken er selvejende.

Den anselige Kirke bestaar af Skib og Kor, Taarn mod V. og Vaabenhus mod S. Skib og Kor, det første med Bjælkeloft, det andet med en i

den senere Middelalder indbygget Hvælving, er fra romansk Tid af Granitkvadre (dog ogsaa nogen Al) paa smukt profileret Dobbeltsokke. Syd- og Norddøren begge med Tympanon (sidste tilmuret) er bevarede, ligesom den høje Granitkorbue. Allerede i romansk Tid er Skibet forlænget mod V. med samme Materiale og Sokkelprofil. Taarnet er fra Slutn. af Middelalderen, forneden af Granitkvadre, foroven af røde Munkesten, med Spidsbue fra Skibet ind til Taarnrummet, som indrettedes til at overhvelves. Vaabenhuset, hovedsagelig af Munkesten, er fra samme Tid, men forhøjet i moderne Tid. Kirken er restaureret 1894—96. Altertavle i Renaissancestil (bekostet af Niels Poulsen til Gunderupgd. og Hustru) med nyere tarveligt Maleri (Nadveren, signeret F. C. Rodschou, Aalborg 1861). Prædikestolen er bekostet 1639 af Axel Juul til Bjørnsholm. Anselig Granitfont med Himmel fra 17. Aarh. Altersranken, Prædikestolens Opgangsportal, Indgangsdøren (dateret 1743) og Kirkens tre Lysekroner (de to dateret 1724 og 1725) er skænket af ovenn. Niels Poulsen til Gunderupgd. (d. 1745) og Fru Gertrud Hofman, der ogsaa i 1741 lod ombygge Taarnets Sydside og indrettede Taarnrummets nederste Del til deres Begravelsessted (i Rummet staar endnu 4 Kister, men foran Indgangen dertil er der indrettet Brændselsrum). Over Korbuen Mindetavler over Tøger Hofman til Gunderupgd., d. 1692, og Hustru Karen Hemmer, d. 1704, begr. i Hvælvingen under Koret. I Kirken tre Tavler over Viborgbisperne, Provsterne i Gislum Hrd. og Præsterne i Sognet siden Reformationen. Ved Omlægning af Taget over Koret fandtes 1904 tæt under Overkanten af Langsiderne 12 Lydpotter (6 i hver Side).

Gunderupgaard ejedes 1443 af Ture Ranke, hvis Enke Fru Anne 1470 gav Gods i Fredbjærg til Farsø Kirke, men tilhørte 1477 Vitskøl Kl. og kom ved Reformationen med dette til Kronen, der 1573 mageskiftede Klosteret med Gods, bl. hvilket G. (21 Td. H.) og Strandbygaard til Rigsrd. Bjørn Andersen, d. 1583, der efterlod dem til Døtrene Sidsel og Margrethe, der 1592 blev Enke efter Jørg. Ernst Worm. Sidsel B. æg-

tede 1588 Godslev Budde til Rødslet, der gjorde G. til Herregaard, men senere solgte den og halve af Strandbygaard til Gude Galde, d. 1626, hvis Enke Helvig Marsvin 1632 solgte dem til Jomfru Rigborg Arenfeldt, der 1633 købte den anden Halvdel af Strandbygd. af Joh. Brockenhuus. Jmfr. Rigborg, der kort efter ægtede Axel Juul, d. 1664, 11 Aar efter sin Hustru, efterlod sine Gaarde til sin Søn Niels J., der 1668 mistede G. (43 og 129 Td. H. samt af Bjørnsholms Gods 105 Td. H. ved Indførsel, som hans Frænde Axel Iversen Juul gjorde hos ham for en Gæld paa 11.135½ Rd.; men Axel Juul solgte 1669 Gaarden (21, med Gods ialt 166 Td. H.) for 6524 Rd. til Asessor Peder Sørensen Hofman i Randers, der 1671 skal have afstaaet G. til sin Broder Landkommis. Tøger Hofman, d. 1692, der 1683 gjorde G. komplet; efter ham tilfaldt G. hans Enke Karen de Hemmer, d. 1704, og Svigersøn Niels Poulsen, d. 1745, hvis Arvinger 1746 overdrog G. for 19.000 Rd. til Kapt. Jens de Poulson, sen. til Børghlum Kl., der 1756 solgte G. (31, med Tiender og Gods ialt 381 Td. H.) til Thom. Lund. Denne skødede den (31, ialt 345 Td. H.) 1758 til Etatsrd. H. Chrf. Rosencrone til Nøragergd., hvis Broder Marcus Gerh. Greve R. 1794 solgte G. med Tiender og Bøndergods (31, 24 og 260 Td. H.) m. m. for 34.000 Rd. til Iver Kjærulf, d. 1826, hvis Bo 1832 solgte den for 30.500 Rbd. Sølv til hans Svigersøn, sen. Stænderdeput. Fr. Vilh. Weinschenck, d. 1867, fra hvis Søn Ivar K. W. den 1885 med Afbyggergaarden Stødesholm og Strandby Kirke ved Tvangsauk. for 50.000 Kr. kom til Landmandsbanken i Kbh., der lod store Hedestrækninger beplante. Den afhændede 1907 G. til et Konsortium (Justitsrd. C. Ewald og Kreaturhdr. A. Holst). 1912 købte P. Petersen den for 150.000 Kr. Sen. har den tilhørt A. Cappel og I. C. Nielsen. Nuv. Ejer er P. M. Toft. — Hovedbygningen, der brændte 1715, blev genopbygg. 1716 i 3 teglhængte Fløje af Bindingsværk i 1 Stokv.; af den midterste, Hovedfløjen, staar nu kun den vestl. Del, medens Resten ombyggedes af Grundmur i 1899; Sidefløjene er ombyggede i 1894 og 1896. — I Gaardens Engdrag S. for Trend Aa findes det fredlyste Vold-

sted »Voldene«, tildannet med en rektangulær Flade (c: 150 x 75 m), der i Siderne, undt. SV., har en indtil 1,5 m høj Vold med foranliggende, henimod 20 m bred Grav. Paa de tre Sider ligger der en lav Dæmning (dog delvis sløjfet i SV.) udenom Graven, medens denne i Sydøstsiden afskærer Borgpladsen fra en Højning i Engen. Ifølge en Optegnelse fra c. 1740 skal Godslev Budde have anlagt Voldstedet men opgivet denne Byggeplads, og det synes saaledes ikke rimeligt, at Gunderupgd. laa her indtil Branden 1715.

Strandbygaard skal i Beg. af 15. Aarh. have tilhørt Dyonisius Pedersen (Galskyt) og derefter hans Søn Jep Dyonisiussen, men ved samme Tid synes den at have tilhørt Laur. Jepsen (Saltensee), og 1435 ejedes den af Laur. Nielsen (Saltensee), 1443 af hans Søn Mikkell Lauridsen (g. m. Jep Dyonisiussens Enke), som endnu 1499 skrives til S. Dog kom den før 1477 til Vitskøl Kloster (Bjørnsholm), som den længe fulgte, og senere laa den under Gunderupgaard. 1661 var den (33 Td. H.) fæstet til 2 Bønder, og endnu 1778 laa den (delt i 4 Gaarde, tilsammen 19½ Td. H.) under G.

Kærsgaard, der 1552 laa til Vitskøl Kloster og 1573 med dette kom til Bjørn Andersen, blev før 1605 af Godslev Budde forlenet til Svend Jensen Fredberg, der 1625 fik Livsbrev paa den og endnu 1638 beboede den. Den var en Bondegaard under Gunderupgaard endnu 1778. — Vadgaard, der 1477 laa under Vitskøl Kloster, blev 1564 Præstegaard; den solgtes 1869, da Sognepræsten fik Bopæl i Farsø.

Paa Gunderupgaards Mark NV. for Vadgaard skal der have staaet et Kapel; ved Gravning er

der fundet Menneskeben. I Nærheden har været en hellig Kilde, Kapelkilde.

Ertbøl har tidligere ligget omtr. ¼ Mil østligere og hed da Ildrup; Bygningstomter, Brønde osv. viser dens Plads. — Ved Ertbøl hæver ud mod Limfjorden den isolerede af Moler bestaaende Knude Ertbøl Hoved sig.

C. 70 jordfaste Oldtidsmindesmærker (Gravhøje) kendes i Sognet, men udover 15 fredl. er næsten alt forstyrret eller sløjfet. Af de fredl. ligger under Risgaarde Grønhøj og Skelhøj, begge ganske anselige, ved Myrhøj 1 Høj, ved Tandrup 5, deribl. de 2 Tvillingehøje, Rønhøj og Præstehøj, og ved Gunderupgaard 2 Langhøje og 5 Rundhøje, deribl. den ganske anselige Tors-høj. Ved Ertbøl findes en Køkkenmødding (Skaldyng) fra den ældre Stenalder, en af Landets allerbetydeligste, oprindl. henvend 140 m lang, indtil 20 m bred og indtil 2 m tyk; en stor Del af den er dog i ældre Tid bortgravet, et andet Parti undersøgt af Nationalmuseet i 1893-97, hvorved der fremdroges c. 8500 Oldsager og c. 20.000 Dyreben. Næsten hele den nu tilbagestaaende Del af Skaldyngen, af c. 50 m Længde, er fredl. Oprindeligt har Dyngen ligget umiddelbart ved Stranden, men ved den senere foregaaede Landhævning er den nu skilt fra Stranden ved et c. 330 m bredt Landbælte.

I katolsk Tid tilhørte Strandby Kirke Vitskøl Kloster, hvis Munke havde Ret til med Bispens Samtykke at udnævne en Vikar til Kirken, der tillige var Rektor ved Klosterets Latinskole. Fra 1564 var Sognet et Pastorat for sig, men fik fra 1664 Bjørnsholm og Malle til Anneks; ved Reskr. af 25. 10. 1805 blev disse fra 1817 eet Pastorat for sig, og Strandby fik Farsø til Anneks.

FARSØ SOGN

(Strandby-Farsø Kommune)

det største i Herredet og Anneks til Strandby, omgives af dette, Fovlum Sogn, Viborg Amt (V.-Bølle S., Rinds Hrd.), Vonsild Sogn og Aars Hrd. (Havbro, V.-Hornum og Hyllebjærg S.), fra hvilket det skilles ved Trend Aa. Kirken ligger c. 22 km SSØ. for Løgstør og c. 30 km NØ. for Skive. De noget højtliggende, bakkede Jorder (højeste Punkt Vejrseter, 53 m; Gøttrup Bjærg med vid Udsigt) er sandede og sandmuldede Gennem Sognet gaar Landevejen fra Nibe til Hvalpsund samt Aars-Hvalpsund Banen.

Befolkning i 1921: 1878 (1801: 479, 1850: 656, 1901: 1300), boende i 337 Gaarde og Huse. Det saml. Hartk. (1905): 239 Td.; 64 Gaarde med 200 og 139 Huse med 39 Td. Hartk. Ejds. (1920): 5115, deraf Jordv.: 2688. Areal: 4624 ha, hvoraf (1919) besaaet med Rug 342 ha, Byg 65, Havre 611, Blands. til Modenhed 126, Kartoffler 217, Foderroer 375; Brak udgjorde 142 ha, Grønfoder og Græsning 1778, Haver o. l. 84, Tørvemoser 14, Skov 67, Heder og Lyngbakker, 656, Vandar. 21. Kreaturhold (1922): 635 Heste, 2951 Stk. Hornkvæg (deraf 1173 Køer), 14 Geder, 841 Faar, 1992 Svin (1914: 2359).

I Sognet Byerne: Farsø (1345 Farsyø) — 1. 2. 1921: 157 Gaarde og Huse med 858 Indb. (1911: 756 med bl. a. flg. Erhverv: Fiskeri 133, Landbr. 134, Haandv. og Ind. 275, Handel o. l. 70, Transport 23) — med Kirke, Præstegaard, Frimenighedskirke (1921 indrettet i det 1897 opf. Forsamlingshus), Skole (opf. 1874), Forskole (opf. 1900), Missionshus (opf. 1898), Amts- og Epidemisygehus (opf. 1894; 2 Bygninger, udv. 1924, 29 Senge, deraf 14 Epidemisenge), Apotek, Fattighus, Strandby-Farsø Pastorats Spare- og Laanekasse (opr. 1877; 31. 3. 1922 var Indsk. 2.722.664, Reserver 142.975 Kr.), Brugsforen., flere Kbmshdlr. m. m., Hotel, Afholdshotel (opf. 1907), Anlæg med Pavillon, Ml., Maskinsnedkeri med Savværk, Bryggeri, Andelsmejeri (»Fælleslykke«, opr. 1888, ombygg. 1902 og 1909), Andelselektricitetsværk (anl. 1908), Vandværk (anl. 1905),

Jærnbanest. og Posteksp.; Fanørup (1371 Fonghdrop, 1401 Faandorp) med Skole (opf. 1912), Friskole (opf. 1917), Brugsforen. og Jærnbanest. samt Posteksp.; Fragtrup (1494 Fratrup, 1610 Fragtrop); Fredbjærg (1216 Frebiargh) med Friskole og Kbmshdl.; Gøttrup (1486 Gøttrup); Støttrup (1345 Styttorp); Vannerup (1610 Wanderup) med Skole og Forskole (opf. 1902); Ebdrup (Ettrup; 1495 Ebdrup); Holme (1610 Holme) med Jærnbanest. Dammergaarde (1507 Damegard). Fandrup Hede, Gde. — Gaarde: Hovedgaarden Hvanstrup (1345 Hwanstorp) har 19,2 Td. Hartk., Ejds. 245, Jordv. 189; c. 306 ha, deraf Ager 207, Eng 77, Skov 14, Mose 3. Holmgaard (1501 Hollm), Taarup (1485 Torupgaard), Nørre-Taarupgaard.

Farsø S., een Sognekommune med Hovedsognet, har s. Tingsted og hører under de s. Kredse som dette, samt 5. Udskrivningskr.' 373. (nordre Del) og 374. Lægd (søndre Del). Kirken tilhører Ejeren af Lerkenfeld.

Kirken bestaar af Skib og Kor, Taarn mod V. og Vaabenhus mod N. Skib og Kor er fra romansk Tid, af Granitkvadre paa profileret Dobbeltsoffel. Den nordlige Portal, med Rundstavsprofiler og en Tympanon med Dobbeltløve, benyttes endnu, medens den søndre, der har profilerede Vederlagssten, er tilmuret. Flere oprindl. Vinduer med rige Profiler og Granitkorbuen med profil. Kragbaand er bevaret. Ved Middelalderens Slutn. indbyggedes Hvælvinger i Skibet (Koret har Bjælkeloft), et Vaabenhus tilbyggedes foran Norddøren (af Munkesten, med muret Opgang til Skibets Loft), og ved Vestenden et Taarn, af Granitkvadre og Munkesten, med hvælvet Underrum, der har Spidsbue ind til Skibet. Taarnet, der sen. er gjort lavere, har Pyramidetag; dets Sydside er i ny Tid skalmuret med smaa Sten. Moderne Altertavle i gotisk Stil med Maleri (den Korsfæstede). Romansk Granitfont med Dobbeltløver og Mandehoveder udhugne i Relief. Prædikestol c. 1600.

I Skibets Nordvæg en Sten med latinsk Indskrift, signeret: Søfren Hansøn Wiborg, egen Hand (Sognepræst, d. 1666; et Epitafium over denne og hans Familie fandtes tidligere i Kirken; han bekostede 1651 den tidl. Altertavle). Mindetavle over Præsten Knud Bjerrum, d. 1818. Klokke, med Minuskelindskrift, fra 1500. Overalt i den oprindelige Kirke og dens Hvælvinger er fundet Kalkmalerier fra Tiden efter 1550 (gl.- og nytestamentlige Scener med lange Indskrifter paa Dansk), atter overhvidtede. — Paa Kirkegaarden er begravet Landstingsmand Jens Vestergaard, d. 1905 (en Mindesten, Granit med indhugget Portrætrelief, rejst af Venner, staar paa en aaben Plads ved Landevejen udenfor Kirkemuren), samt Dyr læge H. Jensen, d. 1923, Fader til Forf. Johs. V. Jensen og Forfatterinden Thit Jensen.

Hvanstrup. Peder Lauridsen (Panter) pantsatte 1345 2 Gaarde i H. til Gunde Jakobsen (Splittaf), som 1371 pantsatte den til en vis Peder Nielsen. 1408 oplod Jep Nielsen og hans Brødre de Breve, de efter Gunde Jakobsen havde arvet paa disse 2 Gaarde til Dronn. Margr., men 1467 skødede Mikkel Lauridsen (Saltensee) H. m. m. til Helligaandsklosteret i Aalborg. Erik Pallesen og Niels Elbek, der 1494 og 1543 angives som Ejere af H., har rimeligvis kun haft den i Forlening af Helligaandsklosteret, ligesom Jøns Nielsen (g. m. Bendit Jensdatter Fredberg), der 1587 nævnes i H. 1643 kom H. ved Mageskifte fra Helligaandshospitalet til Vald. Lykke, som lod sin Fader Iver L. bebo den, men senere afhændede den til sin Søster Helvig, g. m. Chr. Munk, der 1661 ejede H. (24 Td. H.), men 1683 skødede den til Christen Mikkelsen, d. 1703, hvis Søn Jens Christensen (d. 1716) arvede den. Enken Helle Dor. Mortensdatter Schnell, d. 1751, solgte den (16½, Gods 60 Td. H.) med 25 Huse 1717 for 3950 Rd. til Forv. And. Thembsen, d. 1731, der 1719 skødede den for 3990 Rd. til Mogens Brøndum, d. 1731. Paa Aukt. efter ham 1732 blev den købt af hans Broder Mads Brøndum, som 1735 solgte den (16½ og 82 Td. H.) for 2000 Rd. Kr. og 500 Rd. Kur. til Christen Meiling, der 1742 skødede den til Mathias Lasson til

Bjørnsholm, der 1756 solgte den (16, 35 og 91 Td. H.) til Jakob Joh. Colding, d. 1773, som 1758 solgte den for 9800 Rd. gr. Kur. og 10 Speciesdukater til Majorinde A. C. Statlænder, d. 1760, hvorefter den en kort Tid ejedes af Andr. Fugl, men 1762 ved Aukt. blev købt af Forpagteren, Christen Bierum, der 1768 solgte den (16½ og 127 Td. H.) til Major Hans Vilh. Kaalund, d. 1777, hvis Enke Anne Elisab. Lüttichau 1781 solgte H. for 11.000 Rd. til Kancelliassessor Nic. Math. Høst, der straks transportererede den til sin Svigermoder Maren Andersdatter Quistgaard, Peder Damgaards Enke, der 1783 skødede den for 8650 Rd. til sin Brodersøn Jens Quistgaard, d. 1809, der 1807 skødede den til sin Svingersøn Kapt. Balth. Jelstrup, d. 1810; hans Enke skødede den (16½, Tiender 21 Td. H.) 1827 for 12.000 Rbd. Sølv til Aalborg offentl. Stiftelsers Inspektører, der ved Aukt. 1829 solgte den for 11.961 Rd. til And. Stenild fra Rugtved og Christen Andersen Nørgaard, der s. A. solgte den med Hornum og Ulstrup Kirker for 7961 Rbd. Sølv til Godsforv. Joh. Chr. Spliid, d. 1871. Han afhændede den 1847 for 46.000 Rd. til Jak. Scavenius Eilersen, d. 1874, der 1861 solgte den for 65.000 Rd. og en aarl. Livrente paa 700 Rd. til A. G. P. Wetche, d. 1904, som 1891 solgte den for 150.000 Kr. til Sønnen, den nuv. Ejer Løjtn. P. A. W. — Hovedbygningen, til Dels opført omtrent 1840, bestaar af 3 grundmurede Fløje i 1 Stokv.; den ene Fløj, Økonomibygningen, er opf. 1885.

Fredbjerggaard var oprindelig en Selvejrbondegaard, hvis Ejer Jens Jensen Fredberg 1450 adledes af Chr. I med en Stormstige i Vaabenet. Den tilhørte derefter hans Efterkomme: Christen F., Jens F. 1520, Jens F., d. 1566 under Gotland, Poul F., der 1587 udkøbte sin Søster Bendit og hendes Mand Jens Nielsen i Hvanstrup og 1601 sin Broder Fredberg Jensen; endvidere Jens F., som 1605 afkøbte Godslev Budde den Trediepart af F., som han havde købt af Svend Jensen Fredberg i Kærsgaard. 1638 tilhørte F. (15 Td. H.) Poul og Niels F. og deres Søsterdatter Jomfru Anne Brun. Niels F. pantsatte F. til sin Svoger Jørgen Pors (Børjalsen), der arvede Part i den efter sin Hustru Else Fredberg, og sin Søn Jens Pors. Den arve-

des af hans Børn Poul P., Anne P., g. m. Claus Harbou, der 1676 skrev sig til F., og Else P., g. m. Anders Schiøning. Sidstnævnte udkøbte 1668 sin Svoger Poul Pors; 1667 havde han allerede afkøbt sin Svigerfader en Halvpart i Gaarden (8 Td. H.), hvis Hovedgaardsfrihed han 1688 og paany 1692 frasagde sig. 1790 laa den (8. Td. H.) under Hvanstrup, fæstet til 2 Bønder. — Paa en anden Gaard i Fredbjerg boede 1660 Laurids Munk. Den blev siden af And. Schiøning mageskiftet til Poul Pors, der 1681 solgte den til sin Søster Else Pors. Vistnok den samme Gaard solgte Poul Pors 1694 til Chr. Mikkelsen i Hvanstrup. 1735 døde And. Munk i F. — En Gaard i Fredbjerg blev 1425 forlenet af Glenstrup Kl. til Anders Stigsen (Hvide).

Støttrup, der pantsattes 1345 og 1371 sammen med Hvanstrup, var tidligere en Hovedgaard, der 1524 ejedes af Vogn Povlsen, 1543 og 1577 af Poul Vognsen (1583 i Hobro), 1577 af Sønnen Vogn Poulsen, alle af Slægten Benderup, 1579 og 1581 af en Fru Inger. 1670 nævnes Claus Harbou paa S. og 1677 og 1683 tilhørte den Christen Munk til Hvanstrup, men 1795 var den to Bøndergaarde (8 Td. H.) under Mølgaard. Det er muligt, at And. Ged, der 1565 nævnes i »Støstrup« og 1574 var Birkefoged i Aal Birk, ogsaa har boet her.

Paa Holmgaard boede 1500 en velbaaren Mand Laur. Stigsen. 1680 blev den af Niels Poulsen i Norge solgt til Herredsfoged Albert Skade, d. 1686; i Begyndelsen af 18. Aarhundrede boede Borgmester Spormand paa den; 1779 var den en Bondegaard (5 Td. H.) under Hvanstrup. — Ebdrupgaard ejedes 1471 af Erik Bugge og 1618 af Ernst Dieck. — Dammergaard blev 1509 af Tyge Jensen Seefeld solgt til Viborg Bisp. — Marbjerggaard i F. S. nævnes 1509. — Taarupgaard blev 1545 Præstebolig. Aaret før bevidnedes det, at T. ikke var en af de alm. Sædegaarde, hvori Bisperne havde deres Provster, Borgerleje og aaben Kælder, men ret Præstegaard

til Farsø S.; det var vist dette T., hvori Jens Fredbergs Enke Else Andersdatter (Vinter) boede 1592.

Til Gøttrup skrives 1609 Povl Fredbergs Enke Elsebe Skade.

I Fandrup døde 1677 Laur. Munk, og s. A. (og endnu 1693) boede hans Moder Fru Anne Munk, Enke efter Niels Munk til Havbro, her; hun solgte dog 1688 den af hende paaboede Halvgaard i Fandrup til Mag. Søren Sevel i Viborg.

I Havbroholm i Farsø S. ejede Vor Frue Kl. i Aalborg 1467 2 Gaarde. 1664 nævnes »Offuergaard«.

I Fredbjerg, der navnlig i 17. og 18. Aarh. har lidt stærkt af Sandflugt, som siges at være begyndt fra Myrhøj By og Hede i Strandby Sogn, har før været en Kirke, hvor efter Sagnet to adelige Jomfruer en Søndag efter Messen stak deres Elskere (2 Junkere fra Fredbjerg Hovgaard) ihjel. Til Bod gav de deres Gaard til Præstebolig, og den blev kaldet Taarup. Kirken blev nedbrudt og Byen lagt til Farsø Kirke. Paa en Ejendom i Fredbjerg vises endnu Stedet, hvor den har staaet.

Sognet har været ganske rigt paa Gravhøje, langt over 125, men Størsteparten er nu forstyrret eller sløjftet; ikke sjældent samler de sig til Grupper eller Rækker. Blandt de endnu bevarede er følgende fredlyste: 1 Høj ved Dammergaarde, de 3 Kirkebækhøje ved Holmgaard, 2 store Høje ved Nørre-Taarupgaard samt Klovnhøj, Kraghøj og de 2 Vejrsæter Høje (alle 4 ganske anselige) SØ. for Fredbjerg.

Farsø og Vonsild hørte indtil 1544 til Gislum Pastorat. Da blev de et eget Pastorat med F. som Hovedsogn og med Svingelbjærg (Vester-Bølle S., Rinds Hrd.) som andet Anneks; Præsten boede før i Vonsild, men fra 5. 2. 1545 blev som nævnt Taarup Præstegaard; ved Reskr. af 25. 10. 1805 blev Farsø (fra 1817) Anneks til Strandby.



Alfr. Aarup med Familie

AARUP, ALFRED, Bestyrer, Fandrup,

er født i Haubro 5. 11. 1926. Forældre: Snedker Jens Aarup, Haubro, Hustru Mathea f. Poulsen. Bedsteforældre: MF Lmd. Niels Poulsen, Mosbæk. MM Grethe. Alfred Aarup er gift med Karen f. Hansen i Fandrup 20. 5. 1927. Forældre: Husm. Jens Chr. Hansen, Hustru Marie f. Vittrup. Bedsteforældre: FF Husm. Peder Kr. Hansen, Fandrup. FM Else. MF Husm. Søren Vittrup, Aarestrup. MM Karen Marie. I Ægteskabet er 1 Barn: Svend Erik 9. 8. 1951. Marie Hansen solgte efter sin Mands Død i 1929 Ejendommen med et Areal paa 18 Tdr. Ld. og opførte derefter en ny Ejendom paa Resten af Jorden, der udgør 15 Tdr. Ld. Normal Besætning er 2 Heste, 5 Køer plus Opdræt, og der leveres ca. 15 Svin aarlig. Marie Hansens Svigerfar, der deltog i Krigen i 1848 og fik for dette af Hans Majestæt Kongen Erindringsmedalje for Deltagelse i Kampen for Fædrelandet. Billedet er af Ejeren Marie Hansen samt Svigersønnen med Kone og Barn.

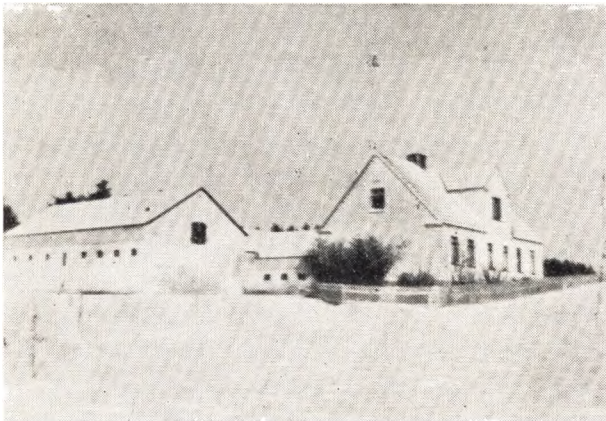

ANDERSEN, ANDREAS, Gdr., Fredbjerg pr. Farsø,

er født i Fredbjerg 29. 4. 1897. Forældre: Karetmager Jeppe Andersen, Hustru Karen Marie f. Kristensen. Bedsteforældre: FF Lmd. Anders Andersen, Fragtrup. Andreas Andersen er gift med Margrethe f. Nielsen i Risgaard 7. 7. 1903. Forældre: Lmd. Niels Poulsen, Myrhøj, Hustru Johanne f. Karlsen. Bedsteforældre: FF Lmd. Kr. Nielsen, Risgaard. FM Gertrud. MF Gdr. Kr. Karlsen, Risgaard. MM Margrethe. I Ægteskabet er 1 Barn: Karen Marie 18. 12. 1927. —

Andreas Andersen giftede sig i 1923 og købte samme Aar 40 Tdr. Ld. Hedejord og opførte her en firelænge Gaard. Der er siden tilkøbt 10 Tdr. Ld., og det er i Dag merglet og opdyrket det hele, saa det i Dag fremtræder som en Mønstergaard. Normal Besætning bestaar af 2 Heste, 8 Køer plus Opdræt, og der leveres ca. 20 Svin aarlig af eget Tillæg. Andersen og hans Kone har næsten hele Tiden selv passet Gaarden til Tider med Datteren til Hjælp, men hun vil gerne ud og se sig om og er for Tiden i Holbæk.

ANDERSEN, REGNAR KRISTIAN, Husmand, Risgaarde, Farsø,

er født samme Sted 8. 6. 1928. Forældre: Lmd. Jens Poulsen Andersen, Risgaard, Hustru Karen Margrethe. Bedsteforældre: MF Lmd. Kristen Poulsen, Risgaard. MM Gertrud. Regnar Andersen aftjente sin Værnepligt ved Infanteriet i Viborg og tog efter Hjemsendelsen hjem, indtil han i 1949 købte Ejendommen her af Osvald Jensen med et Areal paa 16 Tdr. Ld. I 1951 blev der tilkøbt 8 Tdr. Ld., og normal Besætning udgør nu 3 Heste, 6 Køer plus Opdræt, og der leveres ca. 30 Svin aarlig af eget Tillæg. Andersens Mor bestyrer Huset for ham, da han ikke er gift.



Anton Bach og Hustru

BACH, ANTON, Husmand, Fandrup,

er født i Grønnerup 11. 12. 1916. Forældre: Husm. Kristen Bach, Grønnerup, Hustru Jensine. Anton Bach er gift med Mariane f. Jensen i Strandby 7. 8. 1928. Forældre: Slagter Th. Jensen, Strandby, Hustru Larsine. Bedsteforældre: FF Lmd. Kristian Pugholm Jensen, Sjørup. FM Karen Kirstine. MF Fiskehandler Jens Poulsen, Aars. MM Petrine. I Ægteskabet er 2 Børn: Niels Jørgen 21. 6. 1950 og Lars Kristian 29. 1. 1952. Anton Bach havde fra 12 Aars Alderen til Konfirmationen forsk. Sommerpladser og var saa hjemme om Vinteren, men efter denne Tid havde han saa forskellige Pladser for at dygtiggøre sig. I 1938 aftjente han sin Værnepligt ved Infanteriet i Viborg og havde saa igen Pladser rundt om, indtil han i Vinteren 1942 --43 tog et Ophold paa Korinth Landbrugsskole. I 1948 giftede Bach sig, og de boede i Strandby, indtil de i 1950 købte Ejendommen her med et Areal paa 16 Tdr. Ld. Normal Besætning bestaar af 2 Heste, 5 Køer plus Opdræt, og der leveres ca. 20 Svin aarlig af eget Tillæg, da der som Regel er ca. 4 Søer. Fru Bach er ellers udlært ved Handelen, men har efterhaanden vænnet sig til Landboforhold.

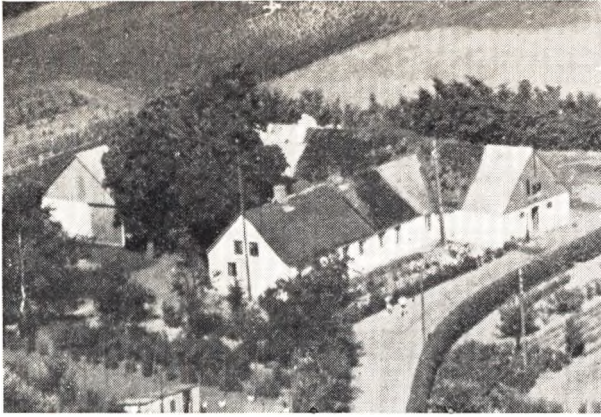

BACH, CHRISTIAN, Husmand, Fragtrup pr. Fandrup

er født i Grønnerup 11. 11. 1911. Forældre: Husm. Kresten Bach, Grønnerup, Hustru Jensine. Bedsteforældre: MF Smed Lars Nielsen, Fandrup. Christian Bach er gift med Kamma f. Nielsen i Farsø 19. 12. 1915. Forældre: Arbm. Martinus Nielsen, Farsø, Hustru Anna f. Nielsen. Bedsteforældre: MF Ølhandler Marinus Nielsen, Farsø. MM Kristine. I Ægteskabet er 4 Børn: Aksel 5. 11. 1936, Betty 24. 1. 1940, Poul Erik 14. 3. 1943 og Anna Solveig 21. 7. 1946. Christian Bach købte i 1935 Ejendommen af Peder Pedersen med et Areal paa 26 Tdr. Ld., deraf er ca. 3 Tdr. Ld. beplantet. I 1936 underbyggede Bach Stuehuset samt 5 Alen til Kostalden, og i 1944 er der opført ny Lade, og i 1944 blev der bygget 5 Alen til Stuehuset og endelig i 1951 nyt Vaskehus samt Kartoffelkogerum. Normal Besætning bestaar af 2 Heste, 6 Køer plus Opdræt, og der leveres ca. 25 Svin aarlig af eget Tillæg, da der som Regel holdes 3 Søer. I 1938 blev der inst. El Lys og Kraft, og i 1950 blev der tilkøbt 2½ Td. Ld. Kær. Bach passer selv Bedriften med sin Kone til Hjælp, og det er hendes Arbejde at passe Grisene. Bach er i Bestyrelsen for Fandrup Brugsforening.

BACH, JENS, Husmand, »Snebelsvang«, Grønnerup,

er født samme Sted 3. 8. 1906. Forældre: Husm. Chr. Bach, Grønnerup, Hustru Jensine. Bedsteforældre: FF Husm. Niels Kristen Hansen, Haubro. FM Ane Katrine. MF Smed Lars Nielsen, Fandrup. Jens Bach er gift med Jenny f. Nielsen i Louns 13. 7. 1910. Forældre: Husm. Otto Kristen Nielsen, Gøttrup, Hustru Dorthea. Bedsteforældre: FF Kristen Nielsen. MF Husm. og Fisker Thomas Pedersen. I Ægteskabet er 3 Børn: Børge 19. 8. 1935, Dagny 2. 5. 1940 og Esther 21. 8. 1945. Jens Bach var hjemme hos Forældrene for at hjælpe i Bedriften, indtil han blev konfirmeret og kom efter denne Tid ud at tjene i forsk. Pladser. I 1926 havde han et Ophold paa Uldum Højskole og aftjente i 1927 sin Værnepligt ved Infanteriet i Viborg. I 1932 købte han Ejendommen her med et Areal paa 15 Tdr. Ld. Normal Besætning bestaar af 2 Heste, 3 Køer plus Opdræt, og der leveres ca. 15 Svin aarlig af eget Tillæg, da der som Regel holdes 2 Søer. Bach har i 15 Aar været Formand for Fandrup Brugsforening.

BACH, SØREN JOSEPH, Bmd., Frydendal, Grønnerup pr. Fandrup,

er født samme Sted 13. 3. 1919. Forældre: Bmd. Kristen Bach, Grønnerup, Hustru Jensine. Bedstefor-

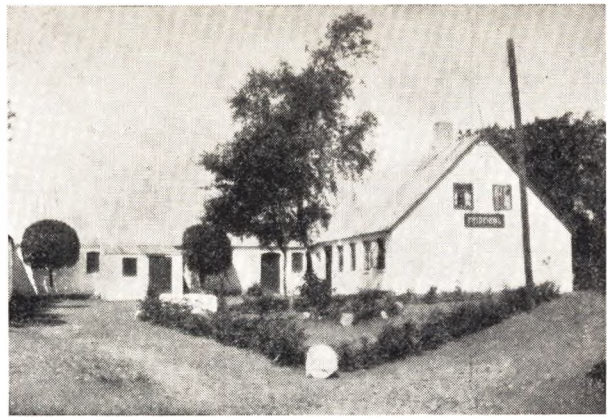

ældre: MF Smedemester Lars Nielsen, Fandrup. Søren Bach er gift med Anna Valborg f. Jensen i Dronninglund 22. 2. 1924. Forældre: Fodermester Niels Peder Jensen, Hjallerup, Hustru Emma. Bedsteforældre: FF Tækkemand Jens Kristian Jensen. FM Kristine. MF Muremester Peder Mortensen, Asaa. I Ægteskabet er 5 Børn: Emma Irena 19. 8. 1943, Leon 26. 11. 1944, John Edmund 28. 11. 1944, Jonna Jensine 8. 5. 1948 og Møller Christen 2. 11. 1950. Søren Bach, der er den yngste af en Søskendeflok paa 12 overtog Ejendommen efter sin Far i 1942 med et Areal paa 8 Tdr. Ld. Bachs Far havde overtaget Ejendommen i 1895 i forfalden Stand, og Bygningerne var meget forfaldne. Men han var en Slider og fik Jorden opdyrket, men det foregik om Aftenen, da han gik ud paa Arbejde for andre om Dagen. Da Søren Bach overtog den, var den i god Kultur, men han er ikke saa stærk, saa han maa love for, at hans Kone kan hjælpe til i Bedriften. Normal Besætning bestaar af 2 Heste, 6 Køer plus Opdræt, og der leveres ca. 15 Svin aarlig. Bach har været i Bestyrelsen for Fandrup Husmandsforening samt Dommer i Markudvalget. Bach har ligeledes faaet tildelt forsk. Præmier for veldreven Mark og Have.

BACHMANN, KARL FREDERIK, Gdr., »Højly«, Stødesholm, Farsø,

er født i Hemmet ved Grenaa 13. 1. 1902. Forældre: Skovfoged Niels Peter Bachmann, »Bentzon«, Hustru Karen Marie. Bedsteforældre: FF Lmd. Kresten Bachmann. MF Snedker Jens Jensen, Grenaa. Frederik Bachmann er gift med Kristensa f. Kristensen i Strandby 24. 5. 1904. Forældre: Sognefoged og Gdr. Karl Kristensen, Strandby, Hustru Kristiane. Bedsteforældre: FF Gdr. Kristian Hansen, Hvalpsund. FM Gertrud. MF Gdr. Frederik Dalsgaard, Bystrup. MM Johanne. I Ægteskabet er 2 Børn: Svend 5. 7. 1928 og Karl Frederik 13. 7. Frederik Bachmann kom ud at tjene, da han var 9 Aar og for en Løn af 50 Kr. om Aaret plus et halvt Kilo Uld og et Par Træsko foruden Kost og Logi. Han havde saa forsk. Pladser, indtil han i 1928 blev gift og købte sin nuværende Gaard med et Areal paa 20 Tdr. Ld. Normal Besætning er 2 Heste, 8 Køer plus Opdræt, og der leveres ca. 25 Svin aarlig af eget Tillæg, da der gerne holdes 3 Søer. Gaarden var ved Overtagelsen et Fallitbo og baade Jord og Bygningerne var meget simple, saa der var noget at tage fat paa. I 1933 blev der bygget ny Kostald og Lade, og der er ogsaa opført mindre Nybygninger bl. a. Hønsehus m. m., og i 1949 blev der opført nyt Stuehus. Der er ogsaa blevet anskaffet Nutids Maskiner og Redskaber, og i 1938 blev der

inst. elektrisk Lys og Kraft og i 1940 Vandværk. I 1949 har Bachmann ogsaa anskaffet sig Bil, og Gaarden fremtræder i Dag i tip top Orden. Bachmann modtog i 1931 Husmandsforeningernes Diplom for veldreven Landbrug. Bachmann er i Bestyrelsen for Strandby Mejeri, Brugsforeningen, Skolekommissionen samt Formand for Husmandskredsforeningen.

CHRISTENSEN, ANTON, Husm., Grønnerup pr. Fandrup,

er født i Fandrup 4. 6. 1887. Forældre: Arbm. Poul Kristensen, Fandrup, Hustru Anne. Bedsteforældre: FF Husm. Kristen Poulsen, Holmgaard. MF Lmd. Daniel Jørgensen, Fausing. MM Katrine. Anton Christensen er gift med Karen Marie f. Jensen i Foulum 5. 12. 1896. Forældre: Lmd. Thomas Jensen, Foulum, Hustru Kristiane. Bedsteforældre: FF Lmd. Jens Jensen, Foulum. MF Lmd. Frands Frandsen, Ejstrup. MM Karen Marie. I Ægteskabet er 3 Børn: Betty 11. 4. 1917, Svend 15. 8. 1920 og Else 3. 5. 1927. Anton Christensen kom ud at tjene hos Bønderne, da han var 10 Aar, men kun om Sommeren, og han var saa hjemme om Vinteren. Efter sin Konfirmation kom han i Smedelære hos Smed Nielsen i Feldbjerg, hvor han var i 4 Aar. I 1912 startede Christensen saa Forretning i Stistrup, men denne solgte han efter 3 Aars Forløb, hvorefter han saa byggede sig en ny Landbrugsejendom paa et Areal paa 35 Tdr. Ld. paa Grønnerup Hede. Denne Ejendom drev Herr og Fru Christensen i 33 Aar, men afstod den saa til Sønnen og købte derefter deres nuværende Ejendom med et Areal paa 12 Tdr. Ld. Normal Besætning er her 2 Heste, 3 Køer plus Opdræt, og der leveres ca. 15 Svin aarlig. Christensen har i Aarene 1936, 1939 og 1942 modtaget Diplomer af »De samvirkende jydsk Husmandsforeninger« for veldreven Mark- og Havebrug.

CHRISTENSEN, JENS OVERGAARD, Husmand, »Støtsholm«, Farsø,

er født i Myrhøj 5. 1. 1925. Forældre: Gdr. Anton Christensen, Hustru Anna. Bedsteforældre: FF Gdr. Jens Christensen Olesen, »Overgaard«. FM Nielsine. MF Smed Karl Østergaard, Svenstrup. MM Amalie. Jens O. Christensen er gift med Esther f. Sørensen i Grønnerup 29. 3. 1932. Forældre: Husm. Søren Sørensen, Grønnerup, Hustru Mette Marie. Bedsteforældre: FF Skrådder Jens Sørensen, Gedsted. FM Kirstine. MF Gdr. Niels Dalsgaard, Bystrup. MM Maren. I Ægteskabet er 1 Barn: Jørgen 22. 5. 1951. Jens Christensen har været hjemme for at hjælpe i Bedriften, indtil han i 1947 aftjente sin Værnepligt ved Infanteriet i Viborg. I 1950 giftede Christensen sig og købte saa Ejendommen her med et Areal paa 14 Tdr. Ld. Normal Besætning bestaar af 2 Heste, 5 Køer plus Opdræt, og der leveres ca. 15 Svin aarlig. Christensens Hobby er Skak og Skakklubben i Strandby har deltaget i Pokalturneringen i Farsø. Bygningerne er opført 1910, men dog siden moderniseret.

CHRISTENSEN, LAURIDS JOHANNES, Gdr., Kærvang Risgaarde, Farsø,

er født samme Sted 10. 7. 1913. Forældre: Gdr. Peder Christensen, Kærvang Risgaarde, Hustru Jensine. Bedsteforældre: FF Gdr. Mads Christensen, Grønnerup. FM Nielsine. MF Gdr. Laust Sørensen, Kærvang Risgaarde. MM Johanne. Laurids Christensen er gift med Esther Mariane f. Knudsen i Krogstrup 1. 3. 1924. Forældre: Vognmand Kristen Larsen Knudsen, V. Hornum, Hustru Karoline Lavrine. Bedsteforældre: FF Gdr. Peder Knudsen, Søttrup. FM Jensine.

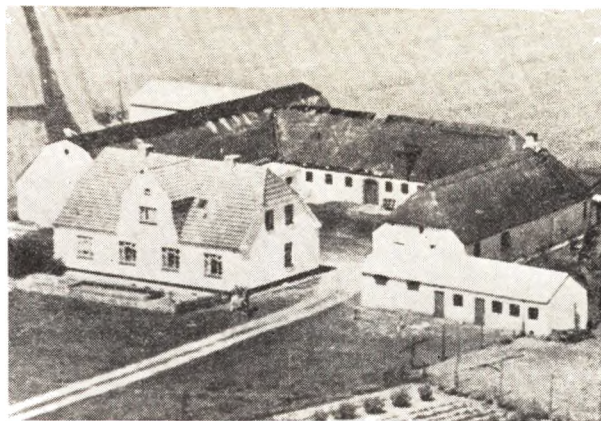

MF Gdr. Laust Viborg Nielsen, Rise. MM Mariane. I Ægteskabet er 3 Børn: Finn 28. 6. 1943, Aase 7. 4. 1949 og Hanne 23. 7. 1952. Christensen overtog Gaarden i 1944, og det er en gammel Slægtsgaard, som det nu er 4. Generation, der er Ejer af. Christensen blev i 1946 gift, og hans Forældre er stadig levende, og de bor hos en Søn og Svigerdatter. Arealet er 50 Tdr. Ld., hvoraf 15 Tdr. Ld. er Fjordeng. Normal Besætning bestaar af 2 Heste, 10 Køer plus Opdræt, og der leveres ca. 40 Svin aarlig af eget Tillæg, da der som Regel er ca. 4 Søer. Christensens Far har næsten ombygget hele Gaarden, bl. a. i 1908 Lade, i 1913 ny Kostald, Stuehuset i 1930, og i 1950 blev der bygget Maskinhus m. m. Christensens Hobby er Lystfiskeri, men hans Far var foruden at være Gaardejer ogsaa Fisker. Christensen har ogsaa let Adgang til denne Hobby, da Gaarden har Strandret ved Risgaarde Bredning.

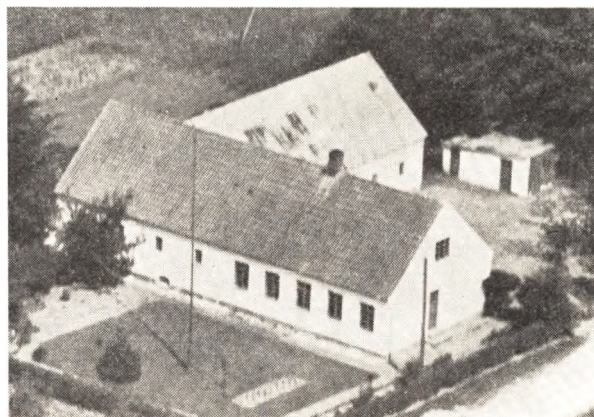

CHRISTIANSEN, ANKER BISGAARD, Husmand, Gunderup pr. Farsø,

er født i Ranum 5. 2. 1920. Forældre: Gdr. Jens Bisgaard Christiansen, Hustru Anine f. Jensen. Anker Christiansen er gift med Jensine f. Teglggaard i Aarestrup 25. 7. 1925. Forældre: Gdr. Kresten Pedersen Teglggaard, Hustru Anne Kirstine Karoline. Bedsteforældre: FF Gdr. Frederik Teglggaard, Skjellerup. FM Jensine. MF Husm. Morten Kristensen, Foldager. MM Ane Kristine. I Ægteskabet er 3 Børn: Egon Teglggaard 29. 6. 1947, Knud Erik 15. 11. 1949 og Tage Bisgaard 8. 5. 1951. Anker Christiansen havde forsk. Pladser, indtil han i 1944 fik et Ophold paa Ask Høj-

skole, og han tog derfra Plads paa Spørring Egnen. Christiansen giftede sig i 1945 og boede derefter hos Fru Christiansens Forældre, indtil de i 1947 købte en Ejendom i Foulum med et Areal paa 13 Tdr. Ld. Denne Ejendom solgte de efter 1 Aars Forløb og købte saa deres nuværende, der er udstykket fra Gunderupgaard med et Areal paa 14 Tdr. Ld. Bygningerne er opført 1927 og normal Besætning bestaar af 2 Heste, 5 Køer plus Opdræt, og der leveres ca. 20 Svin aarlig af eget Tillæg, da der som Regel holdes et Par Søer. Fru Christiansen var i 1941 paa Levring Ungdomsskole.

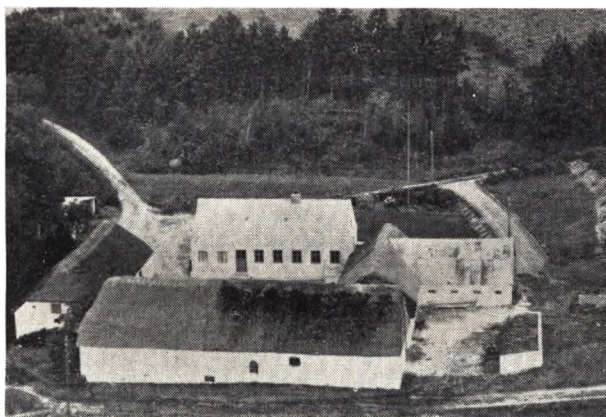

**CHRISTOFFERSEN, HENRY, Gdr.,
Fragtrup Vestergaard, Fandrup,**

er født i Ravnkilde 30. 6. 1918. Forældre: Gdr. Hans Christoffersen, L. Rørbæk, Hustru Maren. Bedsteforældre: FF Gdr. Jens Nikolai Christoffersen, Ll. Rørbæk. FM Dorthea Marie. MF Husmand Per Jakobsen, Døstrup. MM Karen. Henry Christoffersen er gift med Marie f. Bengtson i Fleisborg 9. 12. 1917. Forældre: Gdr. Kristian Bengtson, Ravnkilde, Hustru Katrine. Bedsteforældre: FF Husmand August Bengtson, Overlade. FM Marie. MF Gdr. Jens Jakobsen, Flejsborg. MM Marie. I Ægteskabet er 2 Børn: Gerda 12. 7. 1941 og Ole 20. 6. 1944. Henry Christoffersen var hjemme for at hjælpe i Bedriften, indtil han var 17 Aar, da han tog Plads hos Kristen Nielsen Kirketerp, Hørby. I Vinteren 1937—38 var Christoffersen paa Ollerup Gymnastikhøjskole og kom derefter ind som Dragon i Randers 1938. Christoffersen giftede sig efter Hjemsendelsen og opholdt sig saa hos hans Forældre for at vente paa bedre Tider til Køb af Ejendom. I 1942 købte de saa deres nuværende Gaard med et Areal paa 46 Tdr. Ld., deraf er ca. 10 Tdr. Ld. beplantet. Normal Besætning bestaar af 2 Heste, 8 Køer plus Opdræt, og der leveres ca. 40 Svin aarlig af eget Tillæg, da der som Regel holdes 3 Søer. Christoffersen har ledet Gymnastikken paa sin Fødeegn og i 3—4 Aar her i Fandrup. Christoffersen er meget fingernem og kan selv udføre alt uden at have lært det. Stuehuset, der er ca. 123 Aar gammelt, er blevet restaureret og fremtræder nu ret moderne og hyggelig. Fru Christoffersen er ogsaa meget sportsinteresseret og har ogsaa ledet Gymnastikken saavel paa sin Fødeegn som her i Fandrup.

**ERIKSEN, OLE, Gdr., »Sjørupgaard«,
Strandby pr. Farsø,**

er født i Ranum 28. 12. 1894. Forældre: Gdr. og Sog-

nefoged Jens Eriksen, Ranum, Hustru Adele. Bedsteforældre: FF Gdr. Chresten Eriksen, »Vanstedgaard«, Malle. FM Marie. MF Lærer Niels Peder Trاسبorg, Kolding. MM Andrea. Ole Eriksen er gift med Kristine f. Jensen i Hyllebjerg 7. 7. 1894. Forældre: Købmand H. C. Nielsen Jensen, Hyllebjerg, Hustru Karen Marie. Bedsteforældre: FF Husm. N. Kr. Nielsen Jensen, Borregaard. FM Kristiane. MF Gdr. J. C. Tielsen, Risgaard. MM Kristine. I Ægteskabet er 4 Børn: Karen 29. 9. 1922, Edna 30. 9. 1925, Hans Ekhardt 18. 5. 1930 og Lea 19. 10. 1935. Ole Eriksen, der er født i Ranum, kom efter sin Konfirmation til Verving paa Fyn at tjene, hvor han var et Aar og derefter et Aar hjemme og kom saa derfra paa Rønde Højskole i Vinteren 1912—13. Derefter tog Eriksen Plads i Sønderjylland og var der, da Krigen i 1914 udbrød. Han var saa atter hjemme og prøvede saa at tage til Sjælland for at tjene. Han syntes nu, han havde prøvet lidt af hvert og tog i Vinteren 1916—17 et Ophold paa Haslev Landbrugsskole for at sætte sig ind i det teoretiske. Efter dette Skoleophold tog han atter hjem og fik Skovarbejde i Trend Skov sammen med 2 andre. Han blev saa taget til Garder Aaret efter, og i denne Tjeneste havde han til Sidemand Forfatteren Niels Anesen. Eriksen spillede med i Orkestret i Officersmessen, der var under Ledelse af Løjtnant Gadé, der er en Ætling af Komponisten N. V. Gade. Efter Hjemsendelsen købte Eriksen Thingdamgaard Vindblæs, og Aaret efter giftede han sig. Denne Gaard ejede han kun et Aars Tid, hvorefter han solgte den og købte Enghaven ved Farsø, som han drev i 12 Aar. Eriksen havde en Broder, der ejede Herregaarden »Bjørnsholm«, men han kom i Vanskeligheder, og Eriksen købte da Hovedparcellen paa 220 Tdr. Ld. sammen med Hovedbygning og Brandtomt, men da Broderens økonomiske Forhold var saa daarlige, at han ikke kunde give Skøde paa det solgte, rejste Eriksen derfra efter et Aars Forløb og overtog saa Rørgaarden ved Fredbjerg, som han i Forvejen havde ejet det halve af. Denne Gaard brændte i 1938, men Eriksen byggede den op, men solgte den saa 2 Aar efter. I 1941 købte Eriksen en Villa i Sjørup og tillige 2 smaa Ejendomme, men den ene af disse byttede han med sin nuværende Gaard. Gaarden har et Areal paa 40 Tdr. Ld., deraf er ca. 8 Tdr. Ld. tilplantet. Normal Besætning bestaar af 3 Heste, 10 Køer plus Opdræt, og der leveres ca. 40 Svin aarlig af eget Tillæg, da der som Regel holdes 3 Søer. Eriksen er ogsaa Lejlighedsforfatter og arbejder for Tiden paa at skrive Egnens Historie. Eriksen har ogsaa dyrket Musiklivet og har ofte spillet ved 25 og 50 Aars Bryllupsdage, men spiller nu kun sammen med Børnene i Hjemmet. Eriksen er i Bestyrelsen for Strandby Sygekasse. De to ældste Døtre er gifte, og deraf er den ene bosat i Staten Minnesota i USA.

**FREDGAARD, ARNE, Gdr., Fredgaarden,
Fragtrup pr. Fandrup,**

er født samme Sted 17. 4. 1918. Forældre: Gdr. Jens Kr. Fredgaard, Fragtrup, Hustru Marie. Bedsteforældre: FF Gdr. Chr. Madsen, Fragtrup. MF Gdr. Jens Kr. Jensen, Fragtrup. MM Stine. Arne Fredgaard er gift med Inga f. Andersen i Myrhøj 6. 7. 1929. Forældre: Husm. Karl Andersen, Myrhøj, Hustru Milka. Bedsteforældre: FF Gdr. Anders Andersen, Sjørup. FM Anna Sofie. I Ægteskabet er 1 Barn: Nanny 15. 8. 1950. Fredgaarden er en gammel Slægtsgaard, som har været Fæstegaard under Godset Lærkenfeldt, og Fredgaards Oldefar har været Hovbonde paa Lærkenfeldt, men frikøbte den og tilskødede sin Søn Christen Madsen den i 1881. I 1915 fik Sønnen Jens

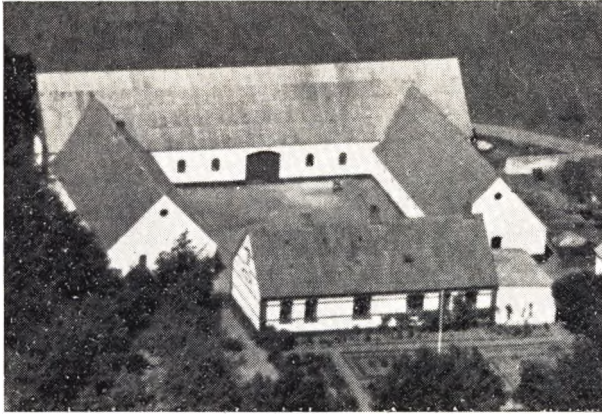

Chr. Fredgaard Skøde paa den, og han afstod den i 1949 til sin Søn Arne. Arealet er 65 Tdr. Ld., deraf er 8 Tdr. Ld. Hede og 7 Tdr. Ld. Skov, hvilket Aar Arne Fredgaard giftede sig. Normal Besætning bestaar af 4 Heste, 12 Køer plus Opdræt, og der leveres ca. 50 Svin aarlig af eget Tillæg. Gaarden blev i 1912 flyttet og kom da til at ligge bedre for sin Mark, der er ogsaa gode rummelige Bygninger.

**GAMBORG, JØRGEN GUNNAR, Husmand,
Gunnerup pr. Farsø,**

er født i Vognsild 16. 5. 1920. Forældre: Gdr. Niels Tollestrup Jensen, Vognsild. Bedsteforældre: FM Johanne. MF Gdr. Jørgen Larsen, Møen. MM Kristence. Gunnar Gamborg er gift med Karen Margrethe f. Jørgensen i Vognsild 30. 3. 1918. Forældre: Husm. Niels Kjærsgaard Jørgensen, Vognsild, Hustru Karen Marie. Bedsteforældre: FF Husm. Laurids Jørgensen, Vognsild. FM Karen Marie. MM Margrethe. Gunnar Gamborg var, indtil han var 18 Aar, hjemme for at hjælpe i Bedriften og tog saa Plads i Sønderjylland. Han aftjente derefter sin Værnepligt som Garder i 1940 og var saa efter sin Hjemsendelse hjemme et Aar, hvorfra han saa tog paa Asmildkloster Landbrugsskole. I 1943 blev Gamborg gift og boede saa et Aar hos sine Forældre, indtil han i 1944 købte sin nuværende Ejendom med et Areal paa 14 Tdr. Ld. Gamborg kører en Mælketur til Strandby Mejeri. Normal Besætning bestaar af 2 Heste, 5 Køer plus Opdræt, og der leveres ca. 20 Svin af eget Tillæg. Gamborg er Medlem af Hjemmeværnet og har været det siden Starten. I sin Fritid dyrker Gamborg Jagten.

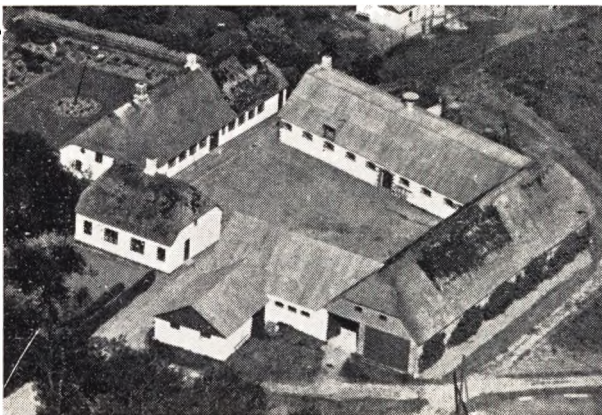

Ingv. Grynderups Gaard

GRYNDERUP, INGVAR LARSEN, Gdr., Fandrup,

er født i Vognsild 23. 5. 1923. Forældre: Lmd. og Købm. Kristian Grynderup, Vognsild, Hustru Maren. Bedsteforældre: FF Gdr. Kristian Grynderup, Nyrup. FM Kristence. MF Købm. Ingvar Larsen, Vognsild. MM Larsine. Ingvar Grynderup er gift med Inger f. Poulsen paa Gaarden 23. 1. 1925. Forældre: Gdr. Poul Pedersen Poulsen, Fandrup, Hustru Marie Tomine. Bedsteforældre: FF Peder Poulsen. FM Mette Marie. MF Gdr. Niels Kr. Bystrup, Vognsild. MM Else Marie. Ingvar Grynderup var hjemme, indtil han var 16 Aar, men da han ikke havde Lyst til Handelen, kom han til Landbruget at tjene og havde forsk. Pladser for at dygtiggøre sig. I 1945—46 var Grynderup paa Ry Højskole og fik derefter Plads hos sin Svigerfar. I 1946 blev Grynderup gift og overtog saa Svigerfaderens Gaard i 1948 med et Areal paa 40 Tdr. Ld., deraf er 11 Tdr. Ld. Kultureng. Normal Besætning er 12 Køer plus Opdræt, ingen Heste og der leveres ca. 80 Svin aarlig af eget Tillæg. Gaarden er delvis mekaniseret med bl. a. Ferguson Traktor med dertil hørende Maskiner. Baade Kostald og Lade er blevet omforandret for at udnytte Pladsen bedre. Stuehuset er ca. 100 Aar og opført af Fru Grynderups Oldefar. Gaarden, der er en gammel Slægtsgaard, har været i Familiens Eje ca. 300 Aar.

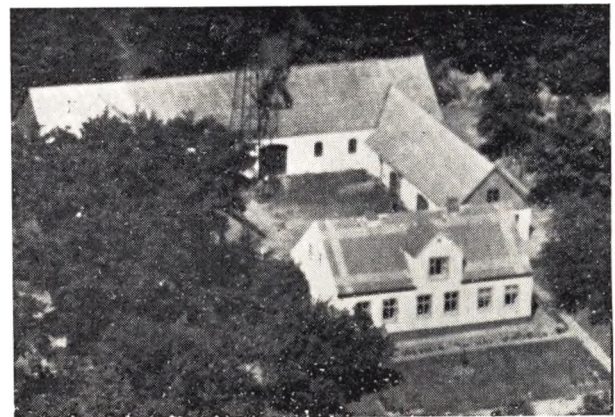

**HANSEN, HANS PETER GAMBORG, Gdr.,
»Granliden«, Fragtrup pr. Fandrup,**

er født samme St. 28. 4. 1915. Forældre: Gdr. Jens Hansen, Fragtrup, Hustru Maren Katrine. Bedsteforældre: FF Gdr. Kristen Hansen, Vognsild. FM Mette Marie. MF Gdr. Hans Peter Jensen Gamborg, Vognsild. MM Johanne. Hans Hansen er gift med Niellie Margrethe, f. Nielsen i Løgstør 10. 7. 1913. Forældre: Gdr. Niels Nielsen, Vindblæs, Hustru Margrethe. Bedsteforældre: FF Gdr. Niels Nielsen, Nørre Ørum. FM Dorthea. MF Niels Pedersen Nielsen, Kalby Søndergaard. MM Trine. I Ægteskabet er 1 Barn: Jens Kristian Gamborg 1. 11. 1948. Hans Hansen hjalp til hjemme indtil han som 16-aarig fik Plads. I Vinteren 1935-36 var han paa Højskole i Vallekilde og tog derfra til Statens Forsøgsgaard i Lyngby for at dygtiggøre sig som Landmand. Her var han i 1½ Aar og var derefter hjemme, indtil han i Vinteren 1940-41 var paa Malling Landbrugsskole. Han var derefter hjemme igen, indtil han 1. 10. 1945 overtog Gaarden med et Areal paa 40 Tdr. Land, deraf de 8 Tdr. Land Skov. Normal Besætning bestaar af 2 Heste, 9 Køer + Opdræt, og der leveres ca. 40 Svin aarlig af eget

Tillæg, da der som Regel holdes 2 Søer. Hans Hansen giftede sig i 1947. Her er gode grundmurede Bygninger og Kostalden er opført 1928.

**HANSEN, HARRY CHRISTIAN, Husmand,
Strandby pr. Farsø,**

er født i Myrhøj 10. 3. 1911. Forældre: Lmd. og Fisker Niels Tobias Hansen, Strandby, Hustru Marie. Bedsteforældre: FF Fisker Morten Hansen, Nr. Sundby. FM Marie. MF Gdr. Kresten Nielsen, Myrhøj. MM Kristiane. Harry Hansen er gift med Betty, f. Christensen i Grønnerup 11. 4. 1917. Forældre: Husmand Anton Christensen, Grønnerup, Hustru Karen. Bedsteforældre: FF Arbm. Poul Christensen, Fandrup. FM Ane. MF Gdr. Thomas Jensen, Foulum. MM Kristiane. I Ægteskabet er 4 Børn: Knud 2. 5. 1939, Hans Jørgen 5. 6. 1942, Grethe 23. 2. 1944 og Maren 13. 5. 1946. Harry Hansen hjalp til hjemme, indtil Konfirmationen og havde derefter forskellige Pladser, indtil han i 1931 aftjente sin Værnepligt ved Fodfolket i Viborg. Efter Hjemsendelsen fik han igen Plads og var derefter hjemme, indtil han i 1938 overtog Ejendommen efter sin Far med et Areal paa 25 Tdr. Land og han blev samme Aar gift. Normal Besætning er 2 Heste, 7 Køer + Opdræt, og der leveres ca. 25 Svin aarlig af eget Tillæg, da der gerne holdes 2 Søer. Udlængerne er opført 1929 og der findes de gængse Maskiner.

**HANSEN, PEDER MØLLER, Gdr.,
Grønnerup pr. Farsø,**

er født i Alstrup 7. 3. 1910. Forældre: Lmd. Kristen Hansen, Alstrup, Hustru Inger Marie. Bedsteforældre: FF Lmd. Søren Hansen, Alstrup. FM Ane. MF Fisker Peter Møller Andersen, Louns. MM Karen Marie. Peder M. Hansen er gift med Nanna født Jensen i Dollerup 16. 8. 1913. Forældre: Lmd. Peter Støttrup Jensen, Dollerup, Hustru Laurine Marie. Bedsteforældre: FF Snedker Søren Støttrup Nielsen, Vinderup. FM Gertrud Marie. MF Lmd. Laust Peder Kristensen Hvid, Dollerup. MM Karen Marie. I Ægteskabet er 3 Børn: Inga 7. 7. 1936, Aase 23. 12. 1938 og Jens Peter 25. 9. 1943. Møller Hansen købte i 1935 en Ejendom i Guldager med et Areal paa 22 Tdr. Ld., men denne solgte han i 1947 og købte derefter sin nuværende med et Areal paa 31 Tdr. Ld. Normal Besætning er 2 Heste, 8 Køer plus Opdræt, og der fedes ca. 30 Svin aarlig af eget Tillæg, da der gerne holdes 2 Søer. Udlængerne er restaureret, og Stuehuset er opført ca. 1925. Møller Hansen blev i 1935 gift.

**HANSEN, VALDEMAR, Thorup,
»Stenskar« pr. Farsø,**

er født i Sognet 22. 1. 1907. Forældre: Husm. Kristen Hansen, Ebdrup, Hustru Hansine. Bedsteforældre: FF Husm. Peder Hansen, Vannerup. FM Maren. MF Lmd. Niels Pedersen, Fandrup. MM Ane. Valdemar Hansen er gift med Margrethe f. Poulsen i Svoldrup 8. 5. 1905. Forældre: Gdr. Peder Poulsen, Svoldrup, Hustru Ane. Bedsteforældre: FF Gdr. Poul Pedersen, Vesterbølle. FM Maren. MF Gdr. Jens Byrialsen, Svoldrup. MM Elisabeth Katrine. I Ægteskabet er 1 Barn: Knud 11. 11. 1933. Valdemar Hansen købte i 1930 en Ejendom i Støttrup paa 16 Tdr. Ld. og denne drev han til 1947, da han solgte den og købte Ejendommen her med et Areal paa 31 Tdr. Ld. Normal Besætning er 2 Heste, 10 Køer plus Opdræt, og der leveres ca. 30 Svin aarlig af eget Tillæg, da der som Regel holdes 2 Søer. Jorden er i 1928 udstykket fra Thorupgaard, saa det er forholdsvis nye Bygninger.



M. Heilskov med Familie

**HEILSKOV MORTEN NIELSEN, Husmand,
Grønnerup pr. Farsø,**

er født samme Sted 25. 2. 1904. Forældre: Husm. Søren Peder Nielsen, Grønnerup, Hustru Karen Marie. Bedsteforældre: FF Niels Petersen (Gartner), Grønnerup. FM Ane Marie. MF Morten Madsen Refsgaard, Fandrup. MM Karen. Morten N. Heilskov er gift med Regina f. Jensen i Fragtrup 1. 10. 1906. Forældre: Lmd. Niels Jensen, Fragtrup, Hustru Johanne Marie. Bedsteforældre: FF Lmd. Peder Jensen, Fragtrup. FM Anne Kristine. MF Lmd. Kristen Madsen, Grønnerup. MM Karen. I Ægteskabet er 11 Børn: Niels Peder 22. 2. 1930, Gerda 14. 4. 1936, Svend Aage 4. 7. 1942, Karl 22. 3. 1931, Frede 17. 11. 1937, Grethe 3. 10. 1944, Elisabeth 8. 7. 1933, Erik 17. 9. 1939, Erna 3. 7. 1947, Jens 5. 2. 1935 og Gustav 24. 3. 1940. Morten Heilskov aftjente i 1925 sin Værnepligt ved Infanteriet i Viborg. Efter sin Hjemsendelse overtog Heilskov i 1928 sin Fødeejendom med et Areal paa ca. 40 Tdr. Ld., deraf er 3 Tdr. Ld. Skov og 7 Tdr. Ld. Eng. Heilskov giftede sig samme Aar. Ejendommen har i ca. 100 Aar været i Slægtens Eje. Normal Besætning bestaar af 3 Heste, 7 Køer plus Opdræt, og der leveres ca. 20 Svin aarlig af eget Tillæg. Der er 11 raske Børn i Ægteskabet, og den ældste Datter er gift.



P. H. Heiselbergs Ejendom

JAKOBSEN, EJNAR, Bmd., Fragtrup pr. Fandrup,

er født i Ertbølle 31. 5. 1905. Forældre: Gdr. Jens Kr. Jakobsen, Ertbølle, Hustru Larsine. Bedsteforæl-

dre: FF Gdr. Jakob Jakobsen, Strandby Vestergaard. Ejnar Jakobsen er gift med Kristine f. Mikkelsen i Fandrup 16. 1. 1909. Forældre: Husm. Peder Mikkelsen, Fandrup, Hustru Katrine. Bedsteforældre: FF Fisker Peder Mikkelsen, Mors. MF Søren Kristiansen. MM Kristine. I Ægteskabet er 2 Børn: Anne Grethe 25. 8. 1935 og Rita 6. 5. 1940. Ejnar Jakobsen hjalp til hjemme, indtil han blev konfirmeret, og havde derefter forsk. Pladser for at dygtiggøre sig. I 1934 købte Jakobsen ca. 18 Tdr. Ld. og opførte her en trelænget Ejendom og giftede sig saa. Der er efterhaanden anskaffet alt saavel inden- som udendørs, og normal Besætning bestaar af 2 Heste, 4 Køer plus Opdræt, og der leveres ca. 20 Svin aarlig. Der findes Nutidens Maskiner.



JENSEN, ANNA KIRSTINE, Husejerske, Fragtrup pr. Fandrup,

er født samme Sted 6. 3. 1904. Forældre: Husm. Niels Kristian Jensen, Fragtrup, Hustru Johanne Marie. Bedsteforældre: FF Gdr. Peder Jensen, Fragtrup. FM Kristine. MF Lmd. Kristen Morum, Grønnerup. MM Karen. Anna Jensen har 1 Barn: Johannes 25. 10. 1927. Anna Jensen overtog i 1951 Ejendommen efter sin Far med et Areal paa 22 Tdr. Ld. Anna Jensen er ud af en Søskendeflok paa 14 og har været hjemme for at hjælpe Forældrene i ca. 25 Aar, saa det var ret naturligt, det blev hende, der overtog den. Anna Jensens Far har ejet den i ca. 50 Aar. Anna Jensens Søn Johannes er hjemme for at hjælpe i Bedriften. Udlængerne er ca. 20 Aar gamle, mens Stuehus vist nok er ca. 125 Aar gammel. Normal Besætning bestaar af 2 Heste, 6 Køer plus Opdræt, og der leveres ca. 20 Svin aarlig. Johannes er ivrig i Arkæologien, og han har en god Raadgiver i Lærer Sigvardsen, Strandby. I 1942 blev der paa Fragtrup Møllegaards Mark fundet en Boplads fra Jernalderen, og paa samme Tid fandtes paa Ejendommens Mark en Stenaldergrav. Paa Marken findes den saakaldte Møllehøj, og det er en typisk Bronzealderhøj. Han følger med stor Interesse de arkæologiske Fund paa Egnen.

JENSEN, HANS ARNOLD BANG, Husmand, Fandrup,

er født i Klotrup 28. 6. 1905. Forældre: Lærer Jens Jensen, Klotrup, Hustru Dagmar f. Bang. Bedsteforældre: FF Møllebygger Jens Peter Jensen, Silkeborg. FM Bodil Marie. MF Fiskehandler Karl Bang, Silkeborg. MM Maren. Hans Bang Jensen er gift med Alma Emilie f. Nielsen i Assens v. Mariager 24. 6. 1903.

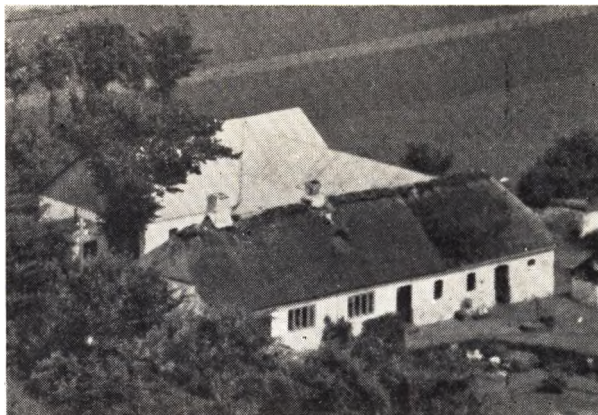

Forældre: Husm. Søren Kr. Nielsen, Svingelbjerg, Hustru Kirsten Laustsen. Bedsteforældre: FF Gdr. Laust Nielsen, Svingelbjerg. FM Maren. MF Lmd. Laust Laustsen, Ulbjerg. MM Johanne. I Ægteskabet er 5 Børn: Edith 25. 3. 1930, Birthe 4. 9. 1931, Viggo 12. 7. 1933, Jens 7. 8. 1935 og Søren 24. 1. 1939. Hans Bang Jensen kom ud at tjene, da han var 11 Aar, som Hjorddreng hos Laurids Madsen i Snebjerg om Sommeren og var saa hjemme i Skolen om Vinteren. Derefter kom han til sin Farbroder i Kragelund v. Bække, og efter sin Konfirmation havde han forsk. Pladser for at dygtiggøre sig indenfor Landbruget. I Vinteren 1926—27 var han paa Børkop Højskole og i 1927 købte han saa sin nuværende Ejendom og blev samme Aar gift. Arealet er 19 Tdr. Ld., og normal Besætning bestaar af 2 Heste, 6 Køer plus Opdræt, og der leveres ca. 30 Svin aarlig af eget Tillæg, da der gerne holdes 2 Søer, samt 50 Høns. Udlængerne er i Tidens Løb blevet forandrede, saa der er blevet bedre Plads til Avl og Besætning. Bang Jensen har været Medlem af Strandby—Farsø Sogneraad i en Periode samt været i Bestyrelsen for Farsø Husmandsforening.

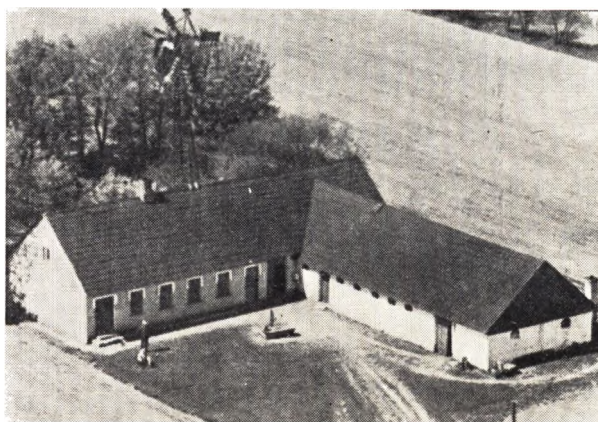

JENSEN, JENS CHRISTEN, Husmand, Strandby pr. Farsø,

er født i Gravlev 20. 8. 1886. Forældre: Arbm. Niels Christensen Jensen, Smorup, Hustru Inger Marie f. Pedersen i Astrup. Bedsteforældre: FF Jens Christen Jensen, Aarestrup. Jens Christen Jensen er gift med Signe f. Jeppesen Christensen i Odense 10. 7. 1910. Forældre: Gdr. Johan P. Villadsen, Ertbølle, Hustru Nielsine. Bedsteforældre: FF Fisker Villadsen, Flou-

trup. FM Karen. MF Lmd. Niels Kristian Boel. MM Karen Marie. I Ægteskabet er 5 Børn: Anna 26. 2. 1936, Inger Marie 5. 1. 1938, Birte 5. 4. 1941, Aase 27. 5. 1944 og Mona 10. 11. 1948. Jens Christen Jensen kom tidlig ud at tjene og har gennem 18 Aar haft forsk. Pladser rundt i Landet. I 1912 købte han 13 Tdr. Ld. og opførte samme Aar Bygninger og giftede sig med Anna Martine Pedersen, og i dette Ægteskab var 6 Børn. Hans Kone døde i 1924, og i 1935 giftede han sig saa med Signe Villadsen fra Ertbølle, og i dette Ægteskab er 5 Børn. Normal Besætning bestaar af 1 Hest, 4 Køer plus Opdræt, og der leveres ca. 20 Svin aarlig.

**JENSEN, JENS KRISTIAN MIKKELSEN, Gdr.,
Refsgaard, Fandrup,**

er født i Nørager 4. 8. 1908. Forældre: Gdr. Anders Jensen, Tanhøjgaard, Nørager, Hustru Kristiane. Bedsteforældre: FF Gdr. Jens Mikkelsen, Tanhøjgaard. MF Gdr. Kristen Kristensen, Vestergaard, Fandrup. Jens Chr. Jensen er gift med Asta Sofie f. Kristensen i Simested 5. 11. 1907. Forældre: Gdr. Andreas Kristensen, Badegaarden, Hustru Kristine. Bedsteforældre: FF Gdr. Kristen Nielsen, Badegaarden. FM Ane Sofie. MF Gdr. Kristen Sørensen, Baandrup. MM Marie. I Ægteskabet er 2 Børn: Bente Kirstine 3. 5. 1943 og Anders Kjeld 17. 11. 1947. Jens Chr. Jensen købte i 1936 Gaarden af Mads Madsen med et Areal paa 74 Tdr. Ld., deraf er 20 Tdr. Ld. Kultureng. Normal Besætning bestaar af 5 Heste, 16 Køer plus Opdræt, og der leveres ca. 70 Svin aarlig af eget Tillæg, da der som Regel holdes 4—5 Sør.



Johan Jensen

**JENSEN, JOHAN KRISTIAN, Husmand,
Sjørup, Strandby pr. Farsø,**

er født i Svoldrup 24. 1. 1898. Forældre: Husm. Mads Chr. Jensen, Svoldrup, Hustru Kirstine. Bedsteforældre: FF Møller Hans Peter Jensen, Vognsild. MF Gdr. Niels Mikkelsen, Svoldrup. Johan Kr. Jensen er gift med Magda Karoline f. Hansen i Binderup 12. 11. 1902. Forældre: Gdr. Hans Hansen, Binderup, og Hustru Anna Johanne. Bedsteforældre: FF Gdr. Mourids Hansen, Binderup. FM Lise. MF Husm. Mikkel Thomsen, Sjørtrup. MM Anna Marie. I Ægteskabet er 3 Børn: Arne 9. 7. 1921, Niels 19. 8. 1923 og Maja 7. 9. 1933. Johan Jensen kom, da han var 11 Aar,

ud at tjene om Sommeren, og efter sin Konfirmation kom han i 1914 til Grønhøjgaard i Vognsild, hvor han var 1 Aar, og derefter forsk. Pladser, indtil han i 1919 skulde aftjene sin Værnepligt som Hestepasser i Randers. I 1920 kom han til Roskilde som Oppasser for Generalmajor Ibsen, der boede i Palæet. Generalmajor Ibsen havde tit Besøg fra Kongehuset bl. a. Prins Harald, Prins Gustav m. fl., og Jensen kom dengang tit i Berøring med de kongelige. Efter sin Hjemsendelse havde han igen Pladser, indtil han i 1923 købte en Ejendom i Østrup med 9 Tdr. Ld., men denne havde han kun i 2 Aar, solgte den saa og købte sin nuværende med et Areal paa 20 Tdr. Ld. Johan Jensen kører tillige en Mælketur og har gjort det i 24 Aar.

**JENSEN, KARL ERNST, Husmand,
Gunderup pr. Farsø,**

er født i Oudrup 14. 1. 1921. Forældre: Husmand Jørgen Kristian Jensen, Oudrup, Hustru Ane Johanne. Bedsteforældre: FF Gdr. Jens Peter Jensen, Oudrup. FM Else. MF Gdr. Karl Justesen, Bradrup. MM Karen Marie. Karl Ernst Jensen er gift med Meta f. Nielsen i Hvirring 19. 7. 1926. Forældre: Husmand Niels Poulsen Nielsen, Hvirring, Hustru Karen Marie. Bedsteforældre: FF Møller Lars Jørgen Poul Nielsen, Hvirring. MF Murer Jokum Jensen, Borring. I Ægteskabet er 1 Barn: Gunnar 15. 12. 1950. Karl Ernst Jensen kom efter sin Konfirmation ud at tjene og havde forsk. Pladser, indtil han i 1940—41 kom paa Rønde Højskole og tog derfra Plads paa Hvirring Egnen, hvor han var i 2½ Aar. I 1947 blev Jensen gift og købte samme Aar sin nuværende Ejendom med et Areal paa 14 Tdr. Ld., der oprindeligt er udstykket fra Gunderupgaard. Normal Besætning bestaar af 2 Heste, 4 Køer plus Opdræt, og der leveres ca. 20 Svin aarlig af eget Tillæg. Fru Jensen har ogsaa været meget ude og bl. a. været paa Vestbirk Efterskole samt Vallekilde Højskole.

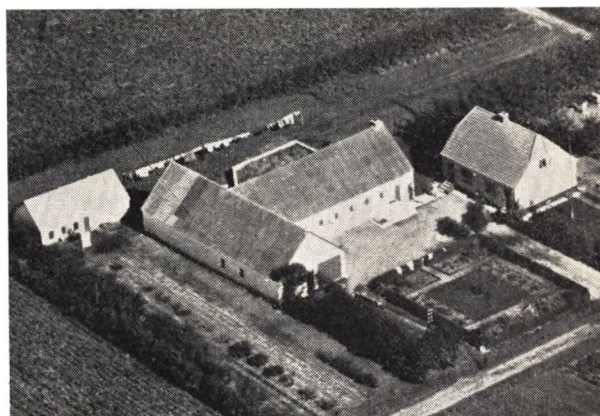

**JENSEN, KRISTIAN, Bmd., Vestervang,
Myrhøj pr. Farsø,**

er født i Fragtrup 20. 6. 1908. Forældre: Bmd. Niels Kr. Jensen, Fragtrup, Hustru Johanne Marie. Bedsteforældre: FF Gdr. Peder Jensen, Fragtrup. FM Anna Kirstine. MF Kristen M. Kristensen, Grønnerup. MM Karen. Kristian Jensen er gift med Thora Marie f. Hansen i Myrhøj 9. 2. 1909. Forældre: Fisker Niels Tobias Hansen, Hustru Marie. Bedsteforældre: FF Fisker Morten Hansen, Nr. Sundby. FM Marie. MF Gdr. Kresten Nielsen, Myrhøj. MM Kristiane. I Ægteskabet er 2 Børn: Lissy Marie 31. 7. 1934 og Inger

Margrethe 29. 10. 1944. Kristian Jensen fik sin første Plads, da han var 9 Aar, og havde saa forsk. Pladser. indtil han blev konfirmeret, da han saa var hjemme det halve af Tiden. I 1928 aftjente han sin Værnepligt ved Landstormen i Værløse, og efter Hjemsendelsen gik han ud paa Arbejde et Par Aar, bl. a. hjalp han Haandværkerne i Strandby. I 1933 købte han 15 Tdr. Ld. og opførte samme Aar en trelænget Ejendom, og han giftede sig samme Aar. Der er efterhaanden anskaffet Besætning og Maskiner, og Arealet er i Dag 20 Tdr. Ld. Normal Besætning bestaar af 2 Heste, 6 Køer plus Opdræt, og der leveres ca. 30 Svin aarlig af eget Tillæg, da der som Regel holdes ca. 2 Søer. Jensen har en god jydsk Besætning, og Ejendommen er efterhaanden blevet en Mønstergaard, hvad mange Diplomer paa Væggene fortæller om, bl. a. har han i 1936 modtaget den lokale Husmandsforenings, i 1939 Aars Kredsens, i 1948 Aalborg Amts Husmandsforenings Elitepræmie og Himmerlands landøkonomiske Forenings Vandrepokal som Ejendom, alt dette for veldrevent Landbrug. Endelig har Jensen i 1950 modtaget Jydsk Husmandsforenings Diplom og Sølvskaal som Anerkendelse for Mønsterbrug. Fru Jensen har ogsaa sin store Andel i alt dette, da hun har hjulpet ogsaa udendørs, og især naar Jensen ikke har været saa rask.

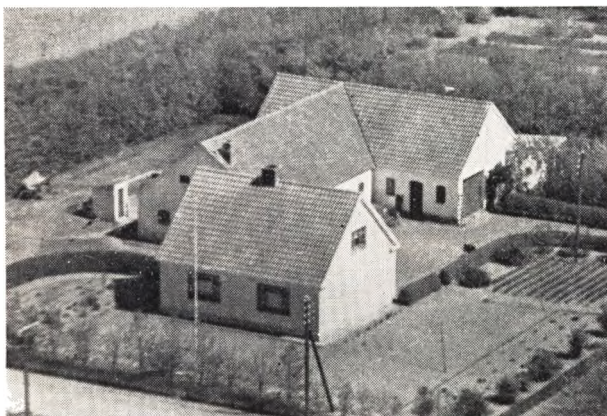

JENSEN, NIELS KROGH, Bmd., Strandby pr. Farsø,

er født i Ertbølle 30. 5. 1898. Forældre: Lmd. Jens Kr. Krogh Jensen, Ertbølle, Hustru Inger Marie. Bedsteforældre: FF Fisker Mogens Jensen, Hvalpsund. FM Mette Marie. MF Bmd. Jens Kr. Krogh Sørensen, Ertbølle. MM Inger. Niels Krogh Jensen er gift med Johanne Jensine f. Pedersen i Myrhøj 8. 8. 1899. Forældre: Husm. Johan Pedersen, Dollerup, Hustru Jensine. I Ægteskabet er 2 Børn: Inga Pouline 4. 3. 1924 og Svend Krogh 12. 10. 1926. Niels Krogh Jensen giftede sig i 1923 og arbejdede da for Bygmester Ebbesø, Fandrup, som Cementstøber gennem ca. 10 Aar. I 1930 købte han 16 Tdr. Ld. Hede og opførte her en Vinkelejeendom, men denne drev han kun i 8 Mdr., solgte den saa og købte en anden i Fandrup, som han drev i 11 Aar. Han solgte saa denne igen og købte en i Ertbølle paa 18 Tdr. Ld., men efter 4 Aars Forløb solgte han ogsaa denne og flyttede da til sin nuværende, der har et Areal paa 14 Tdr. Ld. Bygningerne er opført sidst i Trediverne, og normal Besætning bestaar af 2 Heste, 4 Køer plus Opdræt, og der leveres ca. 20 Svin aarlig. Da Fru Jensen ikke er saa rask, er der en Datter, som styrer Huset for dem.



JENSEN, POUL, Gdr., Risgaarde pr. Farsø,

er født i Strandby Vestergaard 30. 1. 1888. Forældre: Husm. Søren Jensen, Strandby, Hustru Petrine. Bedsteforældre: MF Gdr. Poul Poulsen, Strandby. Poul Jensen er gift med Mathilda f. Nielsen i Myrhøj 22. 5. 1891. Forældre: Gdr. Kristen Jensen Nielsen, Myrhøj, Hustru Kristiane. Bedsteforældre: FF Gdr. Jens Kr. Nielsen, Sjørup. FM Kristiane. MF Husm. Niels Josef Nielsen, Risgaarde. MM Mette Katrine. I Ægteskabet er 9 Børn: Dagny 12. 3. 1914, Erna 14. 6. 1916, Inga 12. 9. 1918, Kamma 17. 10. 1920, Kristian 2. 2. 1922, Arne 6. 1. 1924, Frede 2. 12. 1925, Ejvind 14. 4. 1928 og Henry 5. 11. 1930. Poul Jensen købte i 1914 en Ejendom i Gøttrup med et Areal paa 24 Tdr. Ld. efter at have giftet sig i 1913. Efter at have drevet Ejendommen i 13 Aar solgte han den og købte sin nuværende Gaard med et Areal paa 35 Tdr. Ld. Normal Besætning bestaar af 2 Heste, 8 Køer plus Opdræt, og der leveres ca. 40 Svin aarlig af eget Tillæg, da der som Regel holdes 2 Søer. Jensen har i 1939 opført ny Lade samt restaureret de øvrige Bygninger. Jensen har 9 Børn, hvoraf de 6 er gifte, deraf er 1 Politibetjent som under Krigen var med i Buchenwalde, men klarede sig helbredsmæssig nogenlunde.

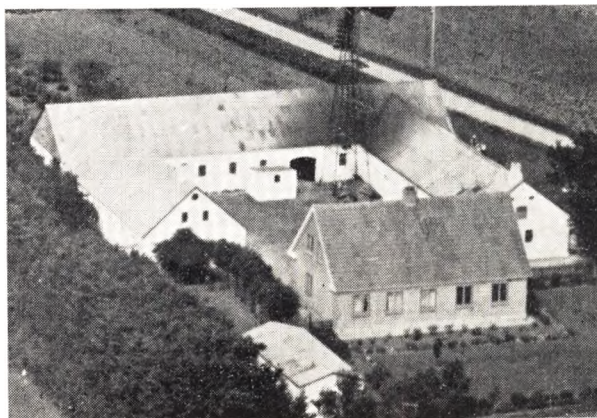

JENSEN, SØREN MIKAEL, Gdr., Fragtrup pr. Farsø,

er født samme Sted 6. 1. 1902. Forældre: Gdr. Jens Kristen Jensen, Fragtrup, Hustru Kirstine f. Nielsen i Myrhøj. Søren M. Jensen er gift med Nikoline f. Kristensen i Rødning v. Viborg 10. 1. 1900. Forældre: Gdr. Christen Christensen, Rødning, Hustru Maren,

Bedsteforældre: FF Gdr. Peder Christensen, Rødding. FM Mette Marie f. Lauritsen. MF Gdr. Søren Andersen, Hauris Løvel. MM Nikoline. I Ægteskabet er 2 Børn: Martha 16. 10. 1930 og Kristian 10. 9. 1935. Søren Jensens Far købte i 1892 Gaarden af Mads Nielsen med et Areal paa 12 Tdr. Ld. for en kontant Sum og en aarlig Aftægt samt fri Bolig. Den aarlige Aftægt var 4 Tdr. Rug, 1 Td. Byg, 2 Tdr. Kartoffler, 2 Stk. Mellemlæsk, 1½ Lisp. Smør, 1½ Lisp. Ost, fire Snese Æg, ½ Skp. Salt og ½ Skp. Ærter, ½ Ol Flynder, 2 Lisp. Torsk samt 20 Kr. Desuden skulde der til Jul leveres: ½ kg Kaffe, 1 kg Melis og 2 Potter Brændevin samt til Paaske og Pinse ¼ kg Kaffe, ½ kg Melis og 1 Pot Brændevin. Smørret skulde leveres med 1 kg pr. Maaned, og Pengene skulde betales 2 Gange om Aaret. Der skulde endvidere leveres 1½ Pot Mælk dagl., og der skulde ogsaa lev. 12.000 Tørv, og der skulde græsse et Par Faar. Aftægten er kapitaliseret til 175 kg aarlig. Jensen var ogsaa sat lovlig haardt ved disse Forpligtelser og fik saa en Ordning cm, at der skulde betales en Sum en Gang for alle, og de skulde saa flytte bort fra Gaarden. I 1908 købte Jensen 10 Tdr. Ld. Hede fra Thorupgaard og i 1914 4 Tdr. Ld. samt i 1917 5 Tdr. Ld. Kær fra Boltrupgaard og i 1925 4 Tdr. Ld. fra Thorupgaard, saa Gaarden havde et Areal paa 35 Tdr. Ld., da Søren Jensen overtog den. Søren Jensen giftede sig i 1927. Normal Besætning bestaar af 2 Heste, 8 Køer plus Opdræt, og der leveres ca. 40 Svin aarlig af eget Tillæg, da der som Regel holdes 2 Søer. Kostalden er opført 1910, Laden i 1923, Hestestald m. m. i 1930 og Stuehuset i 1942.



JUUL, JOHANNES, Husmand, Dommergaard pr. Fandrup,

er født i Aarhus 13. 9. 1903. Forældre: Husmand Bertel Juul, Haubro, Hustru Marie f. Andersen i Rind. Bedsteforældre: FF Fæstebonde Peder Juul, Mølgaard. Johannes Juul er gift med Sigrid Kristine Jensine f. Michaelsen i Ullits 24. 3. 1913. Forældre: Murer Mikael Michaelsen, Strandby, Hustru Petrine. Bedsteforældre: FF Lmd. Anders Michaelsen, Bystrup. FM Ane Kirstine. MM Kristine. I Ægteskabet er 9 Børn: Tinne 24. 12. 1930, Ebba 23. 1. 1933, Rita 8. 10. 1935, Ingeborg 15. 7. 1937, Ingrid 28. 1. 1942, Bente 8. 8. 1944, Sonja 27. 12. 1946, Otto 19. 1. 1948 og Svend Aage 2. 4. 1949. Johannes Juul kom ud at tjene, da han var 10 Aar, og tjente indtil han var 27 Aar, da han saa købte 18 Tdr. Ld. Hede og Kærjord fra Korsgaard i Strandby og opførte her en Statsejen-

dom. Samme Aar giftede Juul sig, og det var 5 strenge Aar, der fulgte efter, men saa solgte de den og købte en anden Ejendom i Sjørup med et Areal paa 14 Tdr. Ld., og denne ejede de i 8 Aar, og fik den sat godt op i den Tid. De solgte denne i 1944 og købte saa deres nuværende med et Areal paa 10 Tdr. Ld. Normal Besætning bestaar af 2 Heste, 3 Køer plus Opdræt, 3 Søer, saa der sælges en Del Smaagrise. Juul kører ogsaa en Mælketur til Farsø Mejeri, saa Fru Juul maa ogsaa hjælpe til i Bedriften.



Johs. Kjærgaard m/ Familie

KJÆRGAARD, JOHANNES, Husmand, Fandrup,

er født i Giver 5. 7. 1921. Forældre: Husmand Søren Kjærgaard, Giver, Hustru Kirstine f. Andersen. Bedsteforældre: MF Landpost og Lmd. Søren Andersen, Troelstrup. MM Marie. Johannes Kjærgaard er gift med Edith f. Kristensen i Risgaarde 15. 4. 1925. Forældre: Husmand Søren Laursen Kristensen, Risgaarde, Hustru Ane Kirstine f. Kristensen i Erthbølle. Bedsteforældre: FF Lmd. og Fisker Kristen Kristensen, Risgaarde. FM Else Marie. MF Lmd. Johan Peder Villadsen, Erthbølle. MM Nielsine. I Ægteskabet er 2 Børn: Oluf 20. 4. 1949 og Stinne 24. 9. 1950. Johannes Kjærgaard var hjemme indtil sin Konfirmation og kom derefter ud at tjene for at se andre Skikke og dygtiggøre sig. I 1947 købte han saa sin Ejendom og blev samme Aar gift. Arealet er 16 Tdr. Ld., og Bygningerne er opført 1928. Normal Besætning bestaar af 2 Heste, 5 Køer plus Opdræt, og der leveres ca. 30 Svin aarlig af eget Tillæg.

KORGAARD, JULIUS, Husmand, Fandrup,

er født i Haubro 21. 12. 1898. Forældre: Gdr. Niels Kr. Korgaard, Haubro, Hustru Helveg. Bedsteforældre: MF Gdr. Anders Andersen, Kornum. MM Dortha. Julius Korgaard er gift med Emma Rebekka f. Nielsen i Assens v. Mariager 12. 2. 1901. Forældre: Lmd. Søren Kr. Nielsen, Svingelbjerg, Hustru Kirstine. Bedsteforældre: FF Gdr. Laust Nielsen, Svingelbjerg. FM Maren Holmgaard. MF Gdr. Laust Laustsen, St. Thorup. MM Johanne. I Ægteskabet er 3 Børn: Sophie 23. 11. 1921, Børge 18. 1. 1923 og Bent 28. 1. 1933. Julius Korgaard var hjemme for at hjælpe til indtil 1917, da han tog Plads og siden forsk. andre, indtil han i 1921 giftede sig og købte Ejendommen her med et Areal paa 6 Tdr. Ld. Normal Besætning er 1 Hest, 3 Køer plus Opdræt, og der leveres ca. 20 Svin aarlig. Korgaard har ved Siden af at passe Ejendommen taget andet forefaldende Arbejde,

bl. a. gravet Tørv om Sommeren, og Fru Korgaard har syet en Del Aar. De to ældste Børn er gifte, Sønnen har en Ejendom i Ullits, og Datteren bor i Roskilde, mens den yngste Søn er udlært som Tømrer.

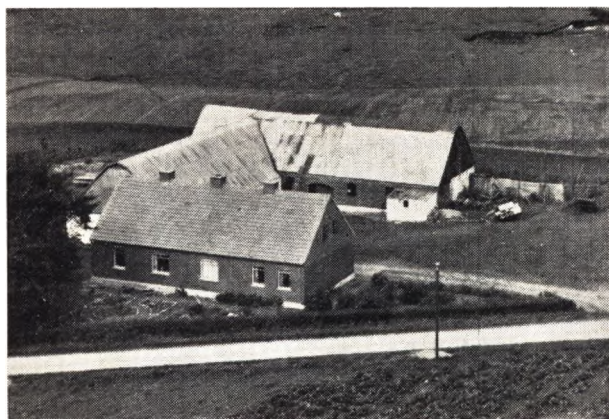

KRISTENSEN, AAGE, Gdr., Vældgaard, Fandrup,

er født i Grønnerup 25. 2. 1924. Forældre: Gdr. Martin Kristensen, Grønnerup, Hustru Karen f. Jensen i Fragtrup. Bedsteforældre: FF Gdr. Søren Kristensen, Dammegaard. FM Maren. MF Husmand Niels Jensen, Fragtrup. MM Johanne. Aage Kristensen er gift med Inger Kristine f. Vældgaard Kristensen i Vældgaard 25. 11. 1922. Forældre: Kristian Kristensen, Vældgaard, Fandrup, Hustru Martine f. Kristensen. Bedsteforældre: FF Gdr. Hans Kristensen, Idom. FM Inger. MF Gdr. Kristen Kristensen, Fandrup. MM Karen Marie f. Mortensen. I Ægteskabet er 1 Barn: Jørgen Vældgaard Kristensen 3. 5. 1950. Aage Kristensen var hjemme hos Forældrene i Grønnerup og hjalp til i Bedriften indtil Konfirmationen. Efter denne kom Kristensen ud at tjene paa forsk. Gaarde paa Fgnen, indtil han blev indkaldt til Værnepligt ved Infanteriet i Viborg. Efter Hjemkomsten giftede han sig med Inger Kristine Vældgaard Kristensen fra Vældgaard i Fandrup og havde derefter et Par Pladser bl. a. paa Kongstedlund hos Hofjægermester Castenskjold. I 1949 overtog Kristensen Vældgaard efter sine Svigerforældre med et Areal paa 40 Tdr. Ld. Besætning 10 Køer plus Opdræt. Der leveres ca. 40 Svin aarlig af eget Tillæg. Kristensen har for Tiden 5 Søger, hvorfor der ogsaa til Tider er Salg af Smaagrise. Gaarden er udstykket fra Vestergaard i Fandrup ca. 1905, da Kristensens Svigerforældre købte Jorden og byggede derpaa.

KRISTENSEN, ANTON, Gdr., »Ny Gunderupgaard«, Farsø,

er født i Jelstrup 18. 9. 1906. Forældre: Gdr. Kristen Kristensen, Jelstrup, Hustru Andersine Hansine f. Andersen i Vejstrup. Bedsteforældre: FF Fiskehdl. Søren Christensen, Haubro. FM Marie. MF Gdr. Poul Andersen, Vistrup. MM Bodil. Anton Kristensen er gift med Maren f. Sondrup Andersen i Gundestrup 28. 5. 1912 Forældre: Gdr. Andreas Sondrup Andersen, Gundestrup, Hustru Anna f. Clemmensen. Bedsteforældre: FF Gdr. Kristen Sondrup Andersen, Gundestrup. FM Anna. MF Gdr. Jens Clemmensen, Vendsyssel. MM Kirstine. Anton Kristensen købte i 1933 en Ejendom i Flejsborg paa 33 Tdr. Ld. og giftede sig samme Aar. Ejendommen var en Del forsømt,

og Bygningerne var gamle, men Kristensen har faaet Bygningerne restaureret og Jorden i Kultur, men efter 10 Aars Forløb solgte han den og købte saa Gaarden her med et Areal paa 20 Tdr. Ld. Bygningerne er opført omkring Trediveerne, og Jorden er oprindeligt udstykket fra Gunderupgaard. Normal Besætning bestaar af 2 Heste, 8 Køer plus Opdræt, og der leveres ca. 25 Svin aarlig af eget Tillæg, da der som Regel holdes 5 Søger. Der findes alle Nutidens Maskiner og Redskaber, og i 1949 har Kristensen anskaffet sig en privat Bil.



KRISTENSEN, HARRY NIELS KRISTIAN, Husmand, »Skovly«, Fredbjerg pr. Farsø,

er født i Sognet 24. 8. 1919. Forældre: Husmand Jens Marinus Støttrup Kristensen, Fredbjerg, Hustru Karen Kirstine. Bedsteforældre: FF Husmand Jens Kristensen, Støttrup. FM Ane Marie. MF Husmand Kresten Kristensen, Støttrup. MM Maren. Niels Kristensen er gift med Dagny Elisabeth Andrea Liedar-zick f. Lüders i København 19. 4. 1916. Forældre: Dia-kon Charles Georg Emil Lüders, Hustru Johanne Kristine f. Andersen. Bedsteforældre: FF Kontorist Vilhelm Lüders, København. FM Andrea. MF Øko-nom Andersen, Nyborg Sygehus. MM Kristiane. I Ægteskabet er 2 Børn: Gurli 28. 4. 1949 og Elin 19. 9. 1952. Niels Kristensen kom ud at tjene i 9 Aars Alderen, det var dog kun om Sommeren indtil Konfir-mationen, og efter denne tog han forsk. Pladser paa andre Egne for at se andre Forhold. I 1947 rejste han til København og fik Arbejde som Kranfører paa Kalk- og Mørtelfabrikken paa Østerbro, og i 1948 giftede han sig, og han havde den samme Plads der-ovre, da han flyttede hjem til sin Fødeegn i 1952 og overtog Ejendommen efter sin Far. Arealet er 14 Tdr. Ld., deraf er 2 Tdr. Ld. beplantet. Besætning: 1 Hest, 2 Køer plus Opdræt, og der leveres ca. 12 Svin aarlig.

KRISTENSEN, JOHANNES KROGH, Gdr., Risgaarde pr. Farsø,

er født paa Gaarden 26. 8. 1906. Forældre: Niels Krogh Kristensen, Risgaarde, Hustru Kristine f. Jensen. Bedsteforældre: MF Gdr. Jens Peder Jensen, Risgaarde. Johannes Krogh er gift med Mary f. Mad-sen i Bystrup 4. 2. 1913. Forældre: Husmand Anton Madsen, Bystrup, Hustru Thale f. Drejer i Durup. Bedsteforældre: FF Fisker Kristen Madsen, Hestbæk. FM Maren. MF Bmd. Niels Drejer, Durup. MM Ger-trud Marie. I Ægteskabet er 6 Børn: Stinne 31. 12. 1943, Niels 2. 7. 1945, Anni 7. 2. 1947, Kristian 27. 2.

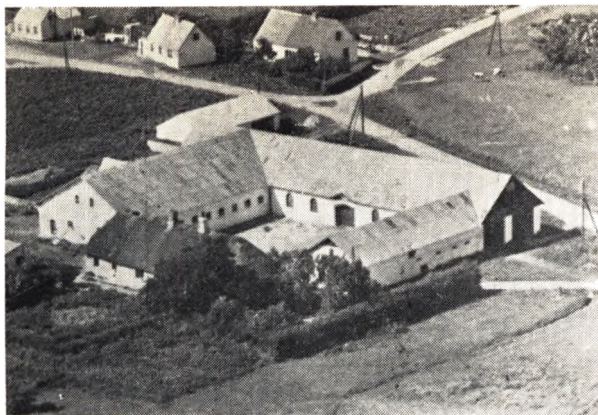

1948, Jens 26. 10. 1949 og Søren 2. 3. 1951. Johannes Krog overtog i 1943 Gaarden efter sin Far, og det er en gammel Slægtsgaard, der har været i samme Slægts Eje mindst 3 Generationer. Arealet er 110 Td. Ld., deraf er ca. 4 Tdr. Ld. Eng, 60 Tdr. Ld. under Plov, mens Resten er indhegnet til Græsning af Ungkreaturer om Sommeren. Besætning 2 Heste, 18 Køer plus Opdræt, og der leveres ca. 80 Svin aarlig af eget Tillæg, da der gerne holdes 3—4 Søer. Krogh blev i 1943 gift. I 1923 brændte Udlængerne, mens Stuehuset blev reddet, og hyggeligt med Straatag. Der findes alle Nutidsmaskiner, bl. a. Ferguson Traktor med alle tilhørende Redskaber.

**(KROGH), JENS PEDER JENSEN, Husmand,
Gunderup pr. Farsø,**

er født i Ertbølle 13. 4. 1916. Forældre: Husmand Jens Chr. Jensen, Ertbølle, Hustru Mette Katrine f. Nielsen. Bedsteforældre: FF Fisker Mogens Jensen, Hvalpsund. FM Mette. MF Husmand og Fisker Jens Peder Nielsen, Ertbølle. MM Sofie. Jens Peter Jensen er gift med Erna f. Nørgaard i Giver 8. 9. 1915. Forældre: Lmd. Mads Kr. Nørgaard, Troelstrup, Hustru Ane Kirstine Marie. Bedsteforældre: FF Lmd. Jens Nørgaard, Ø. Hornum. FM Else. MF Købmand Søren Kristensen, Blære ved Aars. MM Katrine. I Ægteskabet er 6 Børn: Jens Mogens 27. 8. 1944, Iver Leif 7. 1. 1947, Berg Krogh og Bodil Krogh 5. 7. 1949, Ejgil Krogh 20. 4. 1951 og Jens Kristian Krogh 19. 7. 1952. Jens Peter Jensen giftede sig i 1943 og købte samtidig en Ejendom i Ertbølle paa 18 Tdr. Ld., men denne byttede Jensen med sin nuværende efter 4½ Aars Forløb. Arealet er 14 Tdr. Ld., og Jorden er oprindelig udstykket fra Gunderupgaard, og Bygningerne opført ca. 1925. Normal Besætning 2 Heste, 5 Køer plus Opdræt, og der leveres ca. 20 Svin aarlig af eget Tillæg. Jens Peter Jensen var i 1939—40 paa Rønne Højskole, og da han købte Ejendommen, var det nærmest et Fallitbo, da alting var meget forsømt, alt Indmad i Kostalden var brændt, og Jorden var næsten groet sammen. Ejendommen her er nu i Orden, saa Jensen ikke behøver at gaa ud paa Arbejde, hvad han gjorde, da han boede i Ertbølle.

KROGH, POUL, Gdr., Grønnerup pr. Fandrup,

er født i Gedsted 27. 5. 1918. Forældre: Gdr. Niels Krogh Nielsen, Gedsted, Hustru Else Marie. Poul Krogh er gift med Anna, f. Ullits i Grønnerup 9. 1. 1920. Forældre: Gdr. P. P. Ullits, Grønnerup, Hustru Abalone. Bedsteforældre: FF Gdr. Niels Ullits, Grøn-

nerup. FM Ane. MF Fisker Laust Peder Hvid, Ullits. MM Mette Marie. I Ægteskabet er 3 Børn: Birthe og Bente 12. 2. 1944 og Lilian 23. 9. 1948. Poul Krogh var hjemme paa Gaarden Bredhalegaard indtil han blev konfirmeret og kom derefter i Slagterlære i Farsø, hvor han var indtil han blev udlært, og havde saa forskellige Pladser indenfor Faget, som han var ved i 6 Aar. I 1941 giftede Krogh sig og købte samme Aar en Ejendom i Foulum paa 9 Tdr. Ld., men solgte denne efter 1½ Aars Forløb, og flyttede derfra til Fru Kroghs Forældre for at hjælpe dem med Bedriften, da Ullits var meget plaget af Gift og ikke kunne forestaa Bedriften. I 1945 købte Krogh imidlertid en Ejendom i Foulum igen paa 13 Tdr. Land og drev den i 1½ Aar, hvorefter han solgte den og købte saa Strandby Vestergaard med 12 Tdr. Land, og her boede de i 5 Aar, indtil de i 1951 overtog Fru Kroghs Fødegaard med et Areal paa 40 Tdr. Land. Besætning 3 Heste, 12 Køer + Opdræt, og der leveres ca. 30 Svin aarlig af eget Tillæg, da der som Regel holdes 3—4 Søer.

**(KROGSTRUP), JENS SIGVARD NIELSEN, Gdr.,
Sjørup pr. Farsø,**

er født i Gislum 4. 1. 1898. Forældre: Husmand Peder Nielsen (Krogstrup), Østrup, Hustru Kirsten Marie, f. Kristensen. Bedsteforældre: MF Gdr. Sigvard, Nyrup. Jens Sigvard Nielsen er gift med Anine Katrine, f. Laustsen i Gundestrup 18. 8. 1900. Forældre: Murer Anders Laustsen, Ll. Binderup, Hustru Sine, f. Simonsen. Bedsteforældre: FF Anders Laustsen, Gundestrup. FM Karen. I Ægteskabet er 6 Børn: Kristian 15. 5. 1917, Anders 3. 8. 1921, Holger 30. 8. 1925, Carsten 3. 8. 1927, Agner 24. 5. 1929 og Jens 4. 11. 1930. Jens Sigvard Nielsen havde i sine unge Dage forskellige Pladser i Himmerland, indtil han i 1919 skulde ind for at aftjene sin Værnepligt som Hestepasser i Randers og København. Efter Hjemsendelsen arbejdede han i Tørvemosen og i 1920 giftede han sig og i 1921 købte han saa en Ejendom i Guldager ved Simsted med et Areal paa 7 Tdr. Land, men efterhaanden er der tilkøbt 16 Tdr. Land. Denne Ejendom solgte han imidlertid i 1946 og købte saa sin nuværende med et Areal paa 80 Tdr. Land, deraf er de 20 Tdr. Land Mose, Hede og Plantning. Normal Besætning bestaar af 4 Heste, 10 Køer + Opdræt, og der leveres ca. 35 Svin aarlig af eget Tillæg, da der som Regel holdes 3—4 Søer.

**LAUSTSEN, JENS KRISTIAN, Husmand,
»Landlyst«, Fandrup,**

er født i Lynderup v. Skals 11. 5. 1896. Forældre: Husmand Laust Laustsen, Lynderup, Hustru Else, f. Dahl i Flyndersø Mølle. Bedsteforældre: FF Husmd. Niels Laustsen, Lynderup. FM Karen. MF Forpagter Niels Dahl, Flyndersø Møllegaard. Jens Kr. Laustsen er gift med Ellen Kirstine, f. Sørensen i Svoldrup. I Ægteskabet er 5 Børn: Orla 18. 4., Ulla 26. 8., Bent Tage 28. 2., Ib Normand og Poul Erik. Jens Kr. Laustsen kom efter sin Konfirmation ud at tjene og havde saa flere forskellige Pladser, indtil han skulde ind for at aftjene sin Værnepligt ved Infanteriet i Aarhus, og han var efter endt Rekrutuddannelse stationeret ved Grænsen som Vagtpost i 15½ Maaned. I 1928 købte Laustsen Teglgården i Grynderup med et Areal paa 28 Tdr. Land og giftede sig samme Aar. Efter at have boet her i ca. 20 Aar solgte de Gaarden og købte Ejendommen her med et Areal paa 18 Tdr. Land. Bygningerne er tildels nye, da de er opført i 1931.

Besætning 2 Heste, 6 Køer + Opdræt, og der leveres ca. 25 Svin aarlig af eget Tillæg, da der som Regel holdes 3—4 Søer.

**LEEGAARD, THORVALD JENSEN, Husmand,
Fragtrup pr. Fandrup,**

er født i Fredsø, Mors, 4. 10. 1899. Forældre: Husmand og Slagter Jens Andersen Leegaard, Hustru Maren Have Pedersen. Bedsteforældre: FF Husmand og Slagter Anders Kristen Leegaard. Fm Sidsel Marie. MF Husmand Kresten Have Pedersen, Alsted, Mors. MM Ane. Thorvald Leegaard er gift med Ottilie, f. Laustsen i Fredbjerg 1. 12. 1897. Forældre: Husmand Kresten Haubro, Fredbjerg, Hustru Eva Katrine. Bedsteforældre: FF født i Haubro. FM Kristine. MF Husmand Kristen Krogstrup. MM Ane Katrine. I Ægteskabet er 6 Børn: Ejnar 15. 1. 1919, Sv. Aage 31. 8. 1923, Jens 22. 2. 1928, Kristen 1. 4. 1929, Eva Katrine 17. 4. 1931 og Elmar Karl 9. 8. 1932. Leegaard er født paa Mors, men da han var 2 Aar flyttede Familien til Salling, hvor de opholdt sig i 2 Aar, og derfra flyttede de til Thorvald Leegaards nuværende Ejendom, og den er flyttet fra Fragtrup og ud paa Marken. Leegaard kom ud at tjene i 10 Aars Alderen og tjente i ca. 10 Aar, men havde i den Tid kun 2 Pladser, hvoraf det ene Sted hos Søren Madsen, Alsigaard, i 7 Aar. I 1919—20 var han paa Krabesholm Højskole, og i 1920 aftjente han sin Værnepligt ved Infanteriet i Fredericia. Efter Hjemsendelsen tog Leegaard igen Plads forskellige Steder i 3 Aar, men maatte saa hjem for at hjælpe sin Far i Bedriften, da han ikke var saa rask. Leegaard har altid haft Lyst til Møllebyggeriet og hjalp til med at stille Anlæg af disse op og lærte samtidig at bilde Kværne, og dette bliver han ved med. I 1927 giftede Leegaard sig og overtog samme Aar Ejendommen med et Areal paa 13 Tdr. Ld. Besætning: 1 Hest, 3 Køer plus Opdræt, og der leveres ca. 10 Svin aarlig af eget Tillæg. I 1926 blev der bygget ny Stald og Lade, og Stuehuset er ogsaa blevet moderniseret. I Ægteskabet er 6 Børn, hvoraf den ældste er gift.

**LILTORP, ERLING, Gdr., Teglgarden,
Grønnerup pr. Fandrup,**

er født i Stistrup 5. 3. 1911. Forældre: Gdr. Anders Liltorp, Stistrup, Hustru Bodil Marie. Bedsteforældre: FF Gdr. Jens Andersen (Liltorp), Stistrup. FM Ane Kirstine. Erling Liltorp er gift med Marie f. Lassen i Fragtrup 30. 12. 1918. Forældre: Gdr. Jens Lassen, Fragtrup, Hustru Agnethe f. Pedersen. Bedsteforældre: FF Lmd. Anton Lassen, Risgaarde. FM Kirsten Marie. MF Gdr. Kresten Pedersen, Farsø. MM Anne Marie. I Ægteskabet er 4 Børn: Jens 23. 2. 1940, Niels 29. 3. 1941, Lisbeth 9. 6. 1942 og Arne 23. 7. 1945. Erling Liltorp har haft en Del Pladser samt været hjemme for at hjælpe i Bedriften, indtil han i 1931 aftjente sin Værnepligt ved Infanteriet i Viborg. I 1939 købte Liltorp en Ejendom i Glerup paa 9 Tdr. Ld., men byttede den efter 4½ Aars Forløb med en Ejendom paa Elkangaards Mark paa 12 Tdr. Ld. Denne Ejendom drev han i 3½ Aar, hvorefter han saa solgte den og købte sin nuværende Gaard med et Areal paa 30 Tdr. Ld., deraf er 2 Tdr. Ld. Skov. Besætning 2 Heste, 8 Køer plus Opdræt, og der leveres ca. 40 Svin aarlig af eget Tillæg.

**MADSEN, NIELS, Gdr., »Alsigaard«,
Fragtrup pr. Fandrup,**

er født samme Sted 27. 2. 1885. Forældre: Søren

Kr. Madsen, Myrhøj, Hustru Johanne Marie. Bedsteforældre: FF Gdr. Mads Nielsen, Myrhøj. FM Gertrud Kirstine. MF Kristen Kristensen, Risgaarde. MM Pernille. Niels Madsen har sin Søster Petra Kirstine Marie Madsen hos sig, og hun er født paa Gaarden 8. 7. 1889. Gaarden er en gammel Slægtsgaard, der har været i Slægtens Eje siden Madsens Bedstefar. Søren Kr. Madsen overtog den i Firserne og drev den til sin Død i 1928. Hans Enke drev den videre med Sønnen Niels som Bestyrer, indtil hun i 1932 tilskødede den til sine 2 Børn: Niels og Petrea, der fremdeles driver Gaarden. Arealet er 70 Tdr. Ld., deraf er 6 Tdr. Ld. Plantage, 5 Tdr. Ld. Hede, ca. 20 Tdr. Ld. Kær, mens Resten er under Plov. Besætningen er 2 Heste, 12 Køer plus Opdræt, og der fedes ca. 40 Svin aarlig. Gaarden brændte i 1930, men blev opført i ny Stil. Den er blevet mekaniseret med bl. a. Traktor med de dertil hørende Redskaber og Maskiner. Forkarlen, Evan Jensen, kom hertil i 1936 og tog saa paa St. Restrup Husmandsskole i 1939, men kom saa tilbage igen og har været her siden. Pigen er begyndt paa det 5. Aar.



Kr. Borup Sørensen og Hustru

**(MATROS), KRISTIAN PEDER BORUP SØRENSEN
Husmand og Vognmand, Fragtrup pr. Fandrup,**

er født i Østerbølle 24. 2. 1907. Forældre: Husmand Søren Sørensen, født i Farsø, Hustru Karen Margrethe f. Markussen. Bedsteforældre: FF Husmand Peder Sørensen, Farsø. FM Elna. MF Snedker Markussen, Vognsild. MM Maren. Kristian B. Sørensen er gift med Marie Elisabeth f. Gamborg i Farsø 16. 10. 1917. Forældre: Fiskehandler Kristen Kristensen, Fandrup, Hustru Nielsine Gamborg. Bedsteforældre: FF Fodermester Niels Kr. Kristensen, »Hvandstrup«. FM Johanne. MF Gdr. Hans Peter Gamborg, Vognsild. I Ægteskabet er 9 Børn: Gerda Kristiane 2. 2. 1933, Anne Grethe 9. 4. 1932, Erna 12. 5. 1936, Thomas 13. 7. 1938, Lis 8. 1. 1940, Leif 31. 1. 1942, John 25. 8. 1946, Mona 9. 9. 1948 og Kis 6. 2. 1950. Kristian B. Sørensen begyndte i 1932 som Arbejdsmand i Farsø, men flyttede i 1933 til Dammergaard, hvor han købte en Ejendom med et Areal paa 7 Tdr. Ld., og her boede de i 4 Aar. Han købte derefter et større Brug i Svingelbjerg med et Areal paa 28 Tdr. Ld., som han imidlertid solgte i 1950 og derefter købte sit nuværende, der har et Areal paa 26½ Td. Ld. Besætning 3 Heste, 7 Køer plus Opdræt, og der leveres ca. 30 Svin aarlig af eget Tillæg, da der som Regel holdes ca. 10 Søer, og saa til Tider sælges der ogsaa Smaagrise. Sørensen

driver foruden Ejendommen en ret omfattende Vognmandsforretning og har for Tiden 2 Lastbiler samt en Grusgrav.

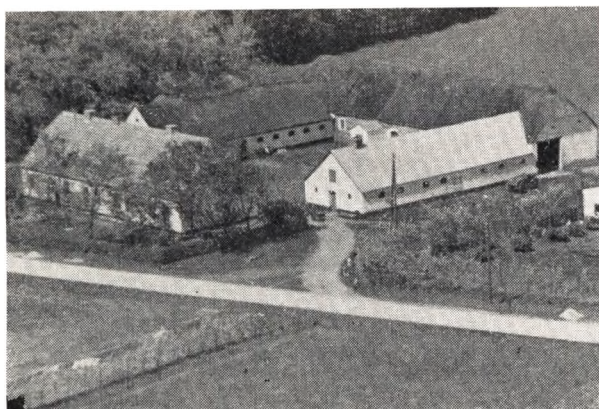

(MATHISEN), ALFRED MATHIAS THOMSEN, Gdr., »Snebelsgaard«, Grønnerup pr. Farsø,

er født samme Sted 16. 6. 1913. Forældre: Gdr. Søren Mathisen Thomsen, Snebelsgaard, Hustru Dorte. Bedsteforældre: FF Gdr. Mathias Peder Thomsen, Snebelsgaard. FM Else Marie Sørensdatter. MF Husmand Poul Kristensen, Stistrup. MM Mette Marie. Alfred M. Thomsen er gift med Marie f. Mortensen i Ertbølle 3. 2. 1919. Forældre: Vognmand Hans Peter Mortensen, Ertbølle, Hustru Johanne f. Pedersen. Bedsteforældre: FF Husmand Niels Mortensen. Overlade. FM Anne. MF Husmand Peder Pedersen, Ertbølle. MM Jensine. I Ægteskabet er 2 Børn: Dorte 11. 12. 1949 og Ejgil 8. 1. 1950. Snebelsgaard er en gammel Slægtsgaard og har været i Slægtens Eje gennem mange Generationer, og den blev af Thomsens Bedstefar købt fri fra »Gunderupgaard«, hvorunder den var Fæstegaard indtil 1842, og Prisen var ved Handelen 800 Rigsdaler. Arealet er 80 Tdr. Ld., deraf er 4 Tdr. Ld. Skov og ca. 25 Tdr. Ld. Bakker og Strandgrund. Besætning er 5 Heste, 12 Køer plus Opdræt, og der leveres ca. 50 Svin aarlig af eget Tillæg, da der som Regel holdes et Par Søer. Alfred Thomsen overtog Gaarden i 1944 efter sin Far og blev samme Aar gift. Hans Far er stadig levende og nyder sin Aftægt her paa Gaarden, hvor han faar en god og kærlig Pleje. Han er ogsaa meget aandsfrisk og nyder at fortælle om gamle Dage. Stuehuset er for ca. 4 Aar siden blevet restaureret, og der er lagt nyt Asbesttag paa Kostalden. Thomsen er i Bestyrelsen for Strandby Kartoffelkogerforening, Transformatorforening samt Husflidsforening. Indenfor Husflid, som er hans store Hobby, har han lavet mange Ting, og det kan endelig fortællendes, at han i 1949 selv har bygget Maskin- og Hønsehuse.

MORTENSEN, AKSEL, Husmand, Dammegaard pr. Fandrup,

er født i Borregaard 12. 2. 1918. Forældre: Gdr. Morten Kristen Mortensen, Borregaard, Hustru Else Marie f. Jensen. Bedsteforældre: FF Gdr. Jens Mortensen, Borregaard. FM Birgitte. Aksel Mortensen er gift med Anna Johanne f. Holmager i Ellidshøj 21. 11. 1919. Forældre: Lmd. Knud Holmager, Gundested, Hustru Maren Martine f. Pedersen. Bedsteforældre: FF Gdr. Kristen Nielsen, Sørup. FM Ane Kristine.



Aksel Mortensen m/ Familie

MF Gdr. Johannes Pedersen, Ellidshøj. MM Jensine. I Ægteskabet er 2 Børn: Birgit Jensine 26. 3. 1943 og Gunda Elisabeth 15. 9. 1945. Aksel Mortensen kom ud at tjene efter sin Konfirmation og blev i 1939 Murerhaandlanger, indtil han i 1941 rejste til Tyskland, hvor han var 3½ Maaned. Efter Hjemkomsten herfra gik han fortsat paa løst Arbejde, indtil han i 1943 giftede sig og købte en Ejendom i Borup paa 6 Tdr. Ld. Denne Ejendom solgte han imidlertid i 1952 og købte saa sin nuværende med et Areal paa 16 Tdr. Ld. Besætning 2 Heste, 5 Køer plus Opdræt, og der leveres ca. 25 Svin aarlig af eget Tillæg.

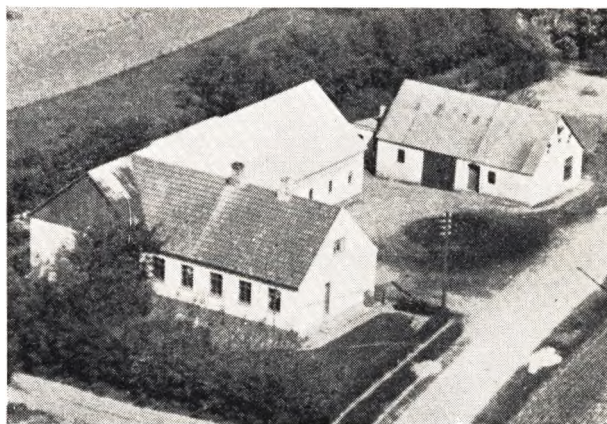

(MØLLER), NIELS KRISTIAN PEDERSEN, Husm., Gunderup pr. Farsø,

er født i Overlade 17. 9. 1896. Forældre: Arbm. Anders Kristian Pedersen, Fredbjerg, Hustru Kristine f. Kristensen. Bedsteforældre: FF Husm. Niels Kristian Pedersen, V. Fælde. FM Else. MF Husm. Hans Kristensen, Ertbølle. MM Maren. Niels Kristian Pedersen er gift med Ane Mette f. Madsen i Morum, Vognsild, 24. 3. 1901. Forældre: Gdr. Anton Madsen, Morum, Hustru Ane Katrine f. Hansen. Bedsteforældre: FF Gdr. Mads Larsen, Morum. FM Ane Mette. MF Gdr. Anton Hansen, Vognsild. MM Ane Katrine. I Ægteskabet er 3 Børn: Nygaard 16. 10. 1928, Anton Trier 5. 7. 1933 og Anna Kristine 25. 2. 1937. Niels Kr. Pedersen, der er ud af en Søskendeflok paa 8 kom ud at tjene, da han var 12 Aar, de første Aar dog kun som Hjorddreng om Sommeren, og han var saa hjem-

me om Vinteren. Efter Konfirmationen havde han saa forsk. Pladser, men et Sted var han i 4 Aar. I 1916 kom Pedersen ind for at aftjene sin Værnepligt ved Feltartilleriet i Randers og Esbjerg og tog derefter et Skoleophold paa St. Restrup Husmandsskole. Efter endt Skoleophold fik han Plads paa Skolen som Karl de to sidste Aar som Avlskarl. Han havde derefter et Par andre Pladser, indtil han i 1927 købte 13 Tdr. Ld. fra Gunderupgaard og opførte her en trelænget Ejendom samme Aar, hvilket Aar han giftede sig. Normal Besætning er 2 Heste, 6 Køer plus Opdræt, og der leveres ca. 25 Svin aarlig. Fru Pedersen havde før sit Giftermaal et Skoleophold paa Ry Højskole.

**NIELSEN, AAGE GUSTAV, Bmd., Fragtrup
pr. Fandrup,**

er født i Gøttrup 27. 2. 1925. Forældre: Bmd. Otto Chr. Nielsen, Gøttrup, Hustru Dorthea f. Pedersen i Hvalpsund. Bedsteforældre: MF Fisker Thomas Pedersen, Hvalpsund. MM Kristiane. Aage Gustav Nielsen er gift med Gudrun f. Bunde i Hestbæk 4. 3. 1929. Forældre: Gdr. Hjalmar Alfred Bunde, Hestbæk, Hustru Sofie Christiane. Bedsteforældre: FF Kaptajn Johannes Andreas Bunde. FM Elisa Juliane f. Lærkenfeldt. MF Læderhandler Peder Clemmensen, Holstebro. MM Ingeborg f. Termansen i Ribe. I Ægteskabet er 2 Børn: Dorit 16. 8. 1948 og Bent Hjalmar 12. 9. 1949. Aage Nielsen var hjemme for at hjælpe i Bedriften indtil Konfirmationen og fik derefter Plads hos Gdr. og Sogneraadformand Jens Jensen i Gøttrup, hvor han var i 3 Aar. Han kom derefter hjem igen, indtil han i 1946 skulde aftjene sin Værnepligt ved Artilleriet i Aarhus. Efter Hjemsendelsen var han igen hjemme, indtil han i 1948 giftede sig og i 1949 købte en Ejendom i Fragtrup med et Areal paa 23 Tdr. Ld., deraf er de 1½ Td. Ld. Skov. Besætning 2 Heste, 6 Køer plus Opdræt, og der leveres ca. 25 Svin aarlig af eget Tillæg, da der som Regel holdes et Par Søer. Fru Nielsen stammer fra den meget kendte Købmandsforretning i Hestbæk, hvor hendes Bedstefar drev en omfattende bl. Forretning. Fru Nielsens Forældre driver stadig Gaarden i Hestbæk, men der er nu ingen Forretning dertil.

**NIELSEN, AKSEL KRISTIAN, Bmd.,
Dammegaard pr. Fandrup,**

er født samme Sted 6. 4. 1919. Forældre: Bmd. Niels Kr. Nielsen, Dammegaard, Hustru Maren. Bedsteforældre: FF Husm. Søren Nielsen, Hvalpsund. MF Aage Michael, Svingelbjerg. MM Ane Margrethe. Aksel Nielsen har altid været hjemme i Bedriften for at hjælpe Forældrene, indtil han i 1937 sammen med en Søster overtog den efter Faderen. Da baade Nielsen og hans Søster var ugifte, blev Forældrene boende hos dem, indtil de i 1949 købte et Hus i Fandrup, og Nielsen saa købte sin Søsters Part i Ejendommen. Arealet er 22 Tdr. Ld., og Besætningen bestaar af 2 Heste, 8 Køer plus Opdræt, og der leveres ca. 40 Svin aarlig af eget Tillæg, da der som Regel holdes 4—5 Søer og derfor ogsaa tit sælges Smaagrise. I 1950 byggede Nielsen nyt Maskinhus samt fik Stuehuset restaureret indvendigt.

**NIELSEN, ALFRED VILHELM, Husmand,
Risgaarde pr. Farsø,**

er født i Risgaarde 20. 11. 1908. Forældre: Lmd. Jens Poulsen Andersen, Risgaarde, Hustru Karen Margrethe f. Nielsen. Bedsteforældre: MF Lmd. Kristen Poulsen Nielsen, Risgaarde. MM Gertrud. Alfred Vilh. Nielsen er gift med Sørine Kirstine Marie f. Jes-

pergaard i Gandrup 7. 8. 1911. Forældre: Lmd. Kristian Jespergaard, Gandrup, Hustru Marie f. Pedersen. Bedsteforældre: MM Amalie. I Ægteskabet er 4 Børn: Aase 1. 5. 1935, Tage 23. 9. 1937, Grethe og Else 2. 12. 1942. Alfred Nielsen havde efter sin Konfirmation forskellige Pladser i Himmerland, indtil han skulde ind for at aftjene sin Værnepligt ved Fodfolket i Viborg. Efter Hjemsendelsen tog han igen Plads, indtil han i 1934 giftede sig og boede derefter hos Fru Nielsens Forældre et Aars Tid, indtil de fik sig bestemt til at købe deres nuværende Ejendom med et Areal paa 10 Tdr. Ld. Normal Besætning 2 Heste, 4 Køer plus Opdræt, og der leveres ca. 20 Svin aarlig af eget Tillæg, da der som Regel er et Par Søer og saa ogsaa til Tider sælges Smaagrise. I 1945 blev der bygget 3 Alen til Stuehuset ligesom det indvendigt blev restaureret, og i 1952 er der opført ny Kostald og Lade, og der blev ogsaa dette Aar lagt fast Tag paa Stuehuset. I mange Aar arbejdede Nielsen om Sommeren i Tørvemosen, men har nu i Stedet for en Mælketur, saa Fru Nielsen maa ogsaa hjælpe til ude i Bedriften.

**NIELSEN, ANDERS KRISTIAN, Husmand,
»Mosevang«, Fandrup,**

er født i Kølvringskær 16. 3. 1913. Forældre: Husm. Anton Frandsen Nielsen, Kølvringskær, Hustru Amalie Marie. Bedsteforældre: FF Brobetjent Halstrup, Aalborg. FM Birgitte. MF Landpost Anders Poulsen, Tranum. MM Mariane. Anders Kr. Nielsen er gift med Anna Margrethe f. Sørensen i Blære 1. 4. 1921. Forældre: Gdr. Anders Kr. Anæus Sørensen. Blære, Hustru Larsine Nielsine. Bedsteforældre: FF Gdr. Niels Kr. Sørensen, Blære. FM Mette Marie. MF Gdr. Niels Laursen. MM Martine. I Ægteskabet er 4 Børn: Solveig 22. 8. 1943, Birte 28. 1. 1945, Doris 23. 6. 1948 og Bodil 29. 10. 1951. Anders Kr. Nielsen var hjemme for at hjælpe Forældrene i Bedriften, indtil han var 15 Aar, og da kom paa Aabybro Efterskole i Vinteren 1927—28, og han kom derfra ud at tjene og havde siden forskellige Pladser i Vendsyssel for at dygtiggøre sig i Faget. Nielsen tog siden et Højskoleophold paa Aabybro Højskole og fik samtidig et Kontrolkursus og havde saa efter den Tid flere Pladser som Kontrolassistent, indtil han i 1942 giftede sig og saa købte Ejendommen her med et Areal paa 20 Tdr. Ld. Besætningen bestaar af 2 Heste, 5 Køer plus Opdræt, og der leveres ca. 25 Svin aarlig af eget Tillæg, da der som Regel holdes en Griseso.

**NIELSEN, JENS KRISTIAN, Gdr., »Østergaard«,
Myrhøj pr. Farsø,**

er født i Grønnerup 25. 6. 1887. Forældre: Gdr. Kr. Jensen Nielsen, Myrhøj, Hustru Kristiane. Bedsteforældre: FF Gdr. Jens Kr. Nielsen, Sjørup. MF Gdr. og Fisker Josef Nielsen, Risgaarde. Jens Kr. Nielsen er gift med Jensine Otilie f. Kristensen i Myrhøj 2. 10. 1894. Forældre: Gdr. Jens Kr. Kristensen (Olesen), Myrhøj, Hustru Nielsine f. Andersen. Bedsteforældre: FF Gdr. Kristen Kristensen (Olesen), Myrhøj. FM Ane Kirstine. I Ægteskabet er 2 Børn: Kristen Østergaard 5. 5. 1920 og Karl Sigurd 1. 7. 1930. Jens Kr. Nielsen overtog Gaarden efter sin Mor i 1917, der havde drevet den siden Faderens Død i 1905. Gaarden er en gammel Slægtsgaard, der har været i Familiens Eje over 100 Aar, og Arealet dertil var tidligere over 200 Tdr. Ld., men der er med Tiden solgt meget fra, saa Arealet i Dag kun er 44 Tdr. Ld. Der er 37 Tdr. Ld., som Kong Frederik nu er Ejer af, saa Nielsen er Nabo til Trend og ser ikke saa sjældent Kongen. Der

er foruden udstykket 3 Ejendomme herfra paa ca. 100 Tdr. Ld., hvoraf Sønnen har den ene. Normal Besætning er 3 Heste, 10 Køer plus Opdræt, og der leveres ca. 40—50 Svin aarlig, hovedsagelig af eget Tillæg. Nielsen har aftjent sin Værnepligt ved Fodfolket i Viborg og har været i Trøjen ialt 7 Gange. Bygningerne er fuldstændig ombyggede, bl. a. ny Lade i 1912 og ny Kostald i 1916, mens Stuehuset først er opført 1923.

**NIELSEN, KRISTEN POULSEN, Bmd.,
Myrhøj pr. Farsø,**

er født i Risgaarde 28. 6. 1907. Forældre: Bmd. Niels Kristen Nielsen, Myrhøj, Hustru Johanne. Bedsteforældre: FF Bmd. Kristen Poulsen Nielsen, Risgaarde. FM Gertrud. MF Gdr. Kristen Karlsen, V. Hornum. MM Margrethe. Kristen Nielsen var en Del ude, indtil han i 1927 skulde ind for at aftjene sin Værnepligt som Trainkonstabel i Aarhus. I 1930 købte han en Lastbilforretning her paa Egnen, men flyttede senere til Ellidshøj. I 1940 rejste Nielsen til Finland som frivillig og gik en haard Skole igennem. I 1941 overtog Nielsen Ejendommen efter sin Far med et Areal paa 27 Tdr. Ld. Normal Besætning bestaar af 6 Køer plus Opdræt, og der leveres ca. 30—40 Svin aarlig af eget Tillæg, da der som Regel holdes 4 Søer, og saa til Tider sælges der ogsaa Smaagrise. I 1951 anskaffede Nielsen Traktor med de dertil hørende Redskaber. Ca. 1945 blev der bygget ny Lade samt Svinestald, Vognport m. m.



Kr. M. Nielsen m/ Familie

**NIELSEN, KRISTIAN MIKAEL, Bmd.,
Sjørup pr. Farsø,**

er født i Skivum 25. 4. 1909. Forældre: Gdr. Dencher Nielsen, Skivum, Hustru Marie f. Sørensen i Aars. Bedsteforældre: MF Husm. Peder Smed, Tisselhøj. MM Petrea. Chr. Nielsen er gift med Helga f. Rask i Aars 12. 1. 1913. Forældre: Arbm. Niels Rask, Aars, Hustru Kirstine f. Jensen. Bedsteforældre: FF Lmd. Niels Kr. Rask, Blære Hede. FM Hanne. MF Handelsmand Kristen Jeppe Jensen, Aars, MM Ane. I Ægteskabet er 7 Børn: Inga 8. 9. 1935, Ejvind 12. 12. 1937, Villy 18. 11. 1943, Elly 9. 9. 1945, Børge 2. 8. 1948, Lis 29. 5. 1951 og udøbt 13. 11. 1952. Kristian Nielsen er ud af en Søskendeflok paa 13, og han kom ret tidlig ud at tjene, hvor han havde forskellige Pladser, hovedsagelig i Himmerland. I 1933 giftede Nielsen sig og købte samtidig sin nuværende Ejendom med et Areal paa 15 Tdr. Ld., og der var kun en Længe. Ef-

terhaanden har Nielsen tilkøbt mere Jord, saa Arealet i Dag er 39 Td. Ld., og Bygningerne er efterhaanden blevet udvidede, saaledes er der i 1939 bygget ny Lade og lidt senere en ny Længe med Hestestald, Vognport m. m. Normal Besætning er 2 Heste, 6 Køer plus Opdræt, og der leveres ca. 40 Svin aarlig, tildels af eget Tillæg.

**NIELSEN, KRISTIAN ØSTERGAARD, Bmd.,
Myrhøj pr. Farsø,**

er født i Myrhøj 5. 5. 1920. Forældre: Gdr. Jens Nielsen, Myrhøj Østergaard, Hustru Jensine f. Kristensen. Bedsteforældre: FF Gdr. Kristen Jensen Nielsen, Myrhøj. FM Kristiane. MF Gdr. Jens Kristensen, Myrhøj. MM Nielsine. Kristian Østergaard Nielsen er gift med Viola f. Zapirtis i Ertbølle 27. 11. 1928. Forældre: Gdr. Josef Zapirtis, Sjørup, Hustru Johanne Dusus f. Hansen. Bedsteforældre: FF Ludvig Zapirtis. MF Lmd. Kristen Hansen, Ertbølle. MM Kirsten. I Ægteskabet er 1 Barn: Herdis 22. 3. 1948. Kristian Nielsen var hjemme for at hjælpe Forældrene i Bedriften, indtil han i 1947 giftede sig og købte 22 Tdr. Ld. af sin Far fra Gaarden, og han opførte her en trelænget Ejendom. Besætningen bestaar af 2 Heste, 5 Køer plus Opdræt, og der leveres ca. 25 Svin aarlig af eget Tillæg, da der som Regel holdes et Par Søer.

NIELSEN, NIELS JOSEF, Risgaarde pr. Farsø,

er født samme Sted 28. 7. 1918. Forældre: Husmand Peder Nielsen, Risgaarde, Hustru Johanne Marie født Sørensen i Trend. Bedsteforældre: FF Husmand Niels Josef Nielsen, Risgaarde. FM Mette Katrine. Niels Josef Nielsen er gift med Kirstine f. Kristensen i Risgaarde 14. 5. 1901. Forældre: Husmand Søren Kristen Kristensen, Risgaarde, Hustru Kristiane Mariane Kirstine f. Jensen i Foulum. Bedsteforældre: FF Husm. Kristen Kristensen, Risgaarde. FM Pernille. MF Husmand Jens Jensen, Foulum. MM Bodil. I Ægteskabet er 2 Børn: Henry 2. 3. 1924 og Kristen Josef 26. 9. 1943. Niels Josef Nielsen overtog Ejendommen efter sin Far i 1916 med et Areal paa 32 Tdr. Ld., og det er en gammel Slægtsejendom, der har tilhørt samme Slægt ca. 100 Aar, da det er 3. Generation, der nu har den. Besætningen bestaar af 2 Heste, 8 Køer plus Opdræt, og der leveres ca. 25 Svin aarlig. I 1920 blev der opført nyt Stuehus, i 1933 ny Lade og i 1941 ny Kostald og endelig Hønsehus med Plads til ca. 300 Høns.

**NIELSEN, NIELS KRISTIAN, Husmand,
Fredbjerg pr. Farsø,**

er født i Sdr. Saltum 5. 10. 1900. Forældre: Husm. Johan Nielsen, Sdr. Saltum, Hustru Andrea. Bedsteforældre: FF Gdr. Jørgen Mikkelsen, Sdr. Saltum. FM Margrethe. MF Arbm. Anton Bak Madsen, Sandmosen. MM Jette. Niels Kr. Nielsen er gift med Else Katrine f. Madsen i Aarestrup 2. 3. 1907. Forældre: Lmd. Mads Peder Madsen, Aarestrup, Hustru Kirstine f. Kristensen i Hejls. Bedsteforældre: FF Lmd. Mads Kr. Madsen, Aarestrup. FM Ane Marie. MF Lmd. Kristen Kristensen, Hejls. I Ægteskabet er 7 Børn: Martha Marie 16. 11. 1933, Anna Lise 26. 11. 1934, Ejvind Ingemann 6. 2. 1936, Margit Gudrun 19. 12. 1938, Inga Linda 21. 1. 1943, Aase Krista 30. 8. 1946 og Jørgen Kristian 8. 2. 1951. Kristian Nielsen kom ud at tjene, da han kun var 10 Aar, men det var kun om Sommeren, og han var saa hjemme om Vinteren, indtil han blev konfirmeret, og han fik saa derefter forsk. Pladser for at dygtiggøre sig. Nielsen

giftede sig i 1932 og købte samme Aar sin nuværende Ejendom med et Areal paa 19 Tdr. Ld., hvoraf de 2 Tdr. Ld. er Eng. I Foraaret solgte Nielsen 7 Tdr. Ld. fra af det daarligste Jord, men købte samtidig 10 Tdr. Ld. bedre Jord lige ved Ejendommen, saa Arealet blev jo 3 Tdr. Ld. større. Besætningen er 2 Heste, 6 Køer plus Opdræt, og der leveres ca. 25 Svin aarlig, tildels af eget Tillæg.



NIELSEN, SVEND, Husmand, »Dissing«, Grønnerup pr. Farsø,

er født i Vrejlev 25. 7. 1927. Forældre: Husmand Jens Marius Nielsen, Vrejlev, Hustru Marie. Bedsteforældre. MF Stephan Anders Dissing, Jerslev. MM Marie Elisabeth. Svend Nielsen er gift med Karla f. Mortensen i Næsby 17. 6. 1925. Forældre: Husmand Kristian Mortensen, Næsby, Hustru Anna f. Jensen. Bedsteforældre: FF Husmand Karl Mortensen, Næsby. FM Kristiane. MF Anders Jensen. MM Martine. Svend Nielsen havde, før han blev konfirmeret, forskellige Sommerpladser og efter denne forskellige andre Pladser for at dygtiggøre sig i Faget, indtil han i 1946—47 fik et Højskoleophold paa Horne Højskole i Vendsyssel. I 1948 aftjente Nielsen sin Værnepligt ved Infanteriet i Viborg, og efter Hjemsendelsen købte Nielsen Ejendommen her og giftede sig samme Aar. Arealet er 17½ Td. Ld., deraf er de 2½ Td. Ld. Kultureng. Normal Besætning er 2 Heste, 5 Køer plus Opdræt, og der leveres ca. 30 Svin aarlig af eget Tillæg, da der som Regel holdes et Par Søer. Fru Nielsen er ud af en Børneflokk paa 10 og kom som 5-aarig hjemmefra paa en ejendommelig Maade. Da Fru Nielsens Morbroder engang var paa Besøg i hendes Hjem, fik han hende med hjem til Skolen, hvor hun skulde være i 14 Dage paa Ferie, men hun blev saa glad ved at være der, at hun ikke vilde tilbage til sit Hjem igen. Nielsen har faaet Stuehuset moderniseret.

NIELSEN, THOMAS, Vognmand, Strandby pr. Farsø, er født i Skivum 7. 7. 1915. Forældre: Gdr. Dencher, Skivum. Hustru Marie f. Sørensen i Tisselhøj.

Bedsteforældre: FF Snedker Niels Nielsen, Skivum. FM Marie Louise. MF Husmand Peter Smed, Tisselhøj. Thomas Nielsen er gift med Elsebeth f. Troelsen i Rosted 5. 7. 1917. Forældre: Gdr. Thorvald Troelsen, Tandrup, Hustru Meta. Bedsteforældre: FF Gdr. Jeppe Troelsen, Gatten Hedegaard. MF Købmand Kristen Nielsen, Aalborg. I Ægteskabet er 5 Børn: Bent 30. 5. 1941, Jarl 21. 12. 1942, Birger 11. 5. 1945, Jette 10. 5. 1947 og John 26. 4. 1951. Thomas Nielsen købte i 1939 en Ejendom i Borrit med et Areal paa 16 Tdr. Ld. og blev samme Aar gift. Denne Ejendom havde de i 2 Aar og flyttede saa til Fredbjerg, hvor de boede i 1½ Aar og flyttede derfra til Øster Falle, Flejsborg, i 1943, hvor de overtog en Ejendom paa 12 Tdr. Ld. Denne Ejendom solgte de imidlertid samme Aar og købte saa et Bageri i Farsø, som de drev i 1½ Aar, og de flyttede saa til Fandrup til en Ejendom, hvor Nielsen fabrikerede mange Tørv. Dette var i 1945, og det var samme Aar, de solgte den og købte en Landejendom i Brasted, som de dog solgte i 1946 og flyttede saa tilbage til Fandrup igen, hvor Nielsen fabrikerede Tørv i 2 Aar. Derfra flyttede de til Myrhøj, hvor Nielsen startede en Lastbilforretning, som han stadig driver med 2 Lastbiler. Nielsen kører baade Svin- og Kreaturkørsel foruden en Del Kørsel for Kommunen. Nielsens store Interesse er Gymnastikken, og han leder den i Strandby for baade Drengene og Karle.

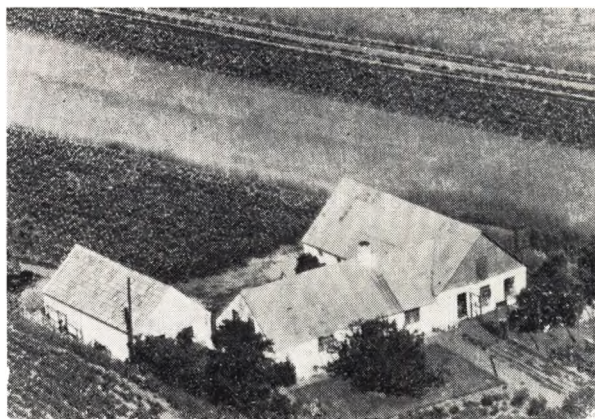

NIELSEN, THORVALD, Husmand og Fisker, Risgaard pr. Farsø,

er født i Bejstrup 8. 4. 1909. Forældre: Husmand og Fisker Gregers Nielsen, Risgaard, Hustru Karoline Katrine. Bedsteforældre: FF Arbm. Ole Kristian Nielsen, Hyllebjerg. FM Gertrud Katrine. MF Arbm. Jørgen Kr. Kristiansen, Manstrup. MM Anna Marie. Thorvald Nielsen kom ud at tjene fra han var 10 Aar og har haft forskellige Pladser paa Egnen. Det var ellers Meningen, han skulde have været i Smedelære, men det var paa dette Tidspunkt meget vanskeligt, da der ikke var Brug for Lærlinge, saa han blev ved Landbruget, indtil han i 1938 efter sin Fars Død overtog Ejendommen med et Areal paa 14 Tdr. Land. Besætningen er 2 Heste, 3 Køer + Opdræt, og der leveres ca. 15 Svin aarlig. Nielsens Mor bor hos ham og der er en Søster til ham, som holder Hus for dem. Nielsen driver tillige Rusfiskeri fra Risgaard Strand.

NIELSEN, VALDEMAR GUSTAV, Husmand, »Langmosehus«, Fredbjerg pr. Farsø,

er født samme St. 30. 9. 1900. Forældre: Kristian

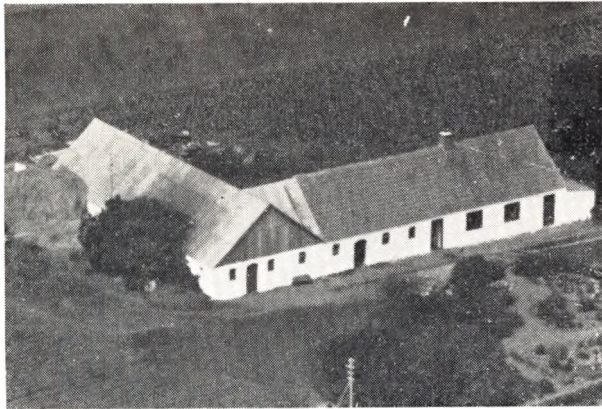

Nielsen (Krogstrup), Husmand, Hustru Karen Kirstine, f. Kristensen. Bedsteforældre: FF Husmand Kristian Nielsen (Krogstrup), FM Anne Katrine. MF Fisker Kristen Kristensen, Hvalpsund. MM Ane. Valdemar Nielsen har sin Søster som Husbestyrerinde, Anna Elfrida Nielsen, f. 8. 10. 1903. Ejendommen er en gammel Slægtsgaard, der har været i Slægtens Eje siden Bedstefaderen købte den i det 18. Aarhundrede. I 1897 fik Valdemar Niensens Far Ejendommen tilskødet, og han giftede sig samme Aar. De drev den saa indtil 3. 6. 1927, da Faderen døde og Sønnen blev som Bestyrer af den for sin Mor, indtil han i 1946 selv overtog den. Arealet er 20 Tdr. Land og Besætningen bestaar af 2 Heste, 4 Køer + Opdræt, og der leveres ca. 20 Svin aarlig af eget Tillæg, da der som Regel holdes 2 Søer. Valdemar Nielsen, der er Ungkarl, har en Søster til at styre Huset for sig og passe hans Mor, hvis Helbred ikke har været saa godt de sidste Aar.

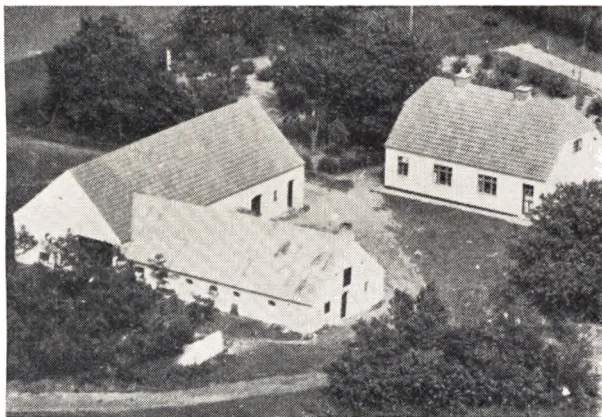

**NØHR, JENS KRISTIAN INGERSLEV, Husmand,
Fragtrup pr. Farsø,**

er født samme St. 1. 10. 1909. Forældre: Husmand Chr. Jensen Nøhr, Fragtrup, Hustru Karen Kirstine f. Pedersen i Gøttrup. Bedsteforældre: FF Husm. Laust Kr. Jensen, Fragtrup. FM Else Marie. MF Gdr. Lars Pedersen (Trend), Gøttrup. MM Ane Katrine. Kristian Nøhr har sin Søster Kirstine Marie Kristence Nøhr som Husbestyrerinde, og hun er ogsaa født paa Ejendommen 18. 9. 1912. Kristian Nøhrs Far købte i 1897 23 Tdr. Ld. Hede og opførte samme Aar et Vinkelhus og fik begyndt med 1 Ko og 2 Stude, og han giftede sig i 1900. Efter ca. 10 Aars Forløb blev He-

den brækket, og Jorden kom i Kultur, og efter ca. 15 Aars Forløb blev Studene afløst af Heste. Nøhrs Far har saaledes været en af Hedens Pionerer og har udført et stort Stykke Arbejde. Nøhrs Far døde i 1951, men hans Enke bor stadig paa Ejendommen hos Sønnen og Datteren. Kristian Nøhr overtog i 1952 Ejendommen med et Areal paa 23 Tdr. Ld., deraf er de 5 Tdr. Ld. Mose og Plantning. Besætningen bestaar af 2 Heste, 6 Køer plus Opdræt, og der leveres ca. 25 Svin aarlig af eget Tillæg, da der som Regel holdes et Par Søer, og saa ogsaa til Tider sælges en Del Smaagrise. Det ene Billede er af Ejendommen, som den ser ud nu, mens det andet er Nøhrs Far og Mor, der har bygget den op helt fra Bunden af.

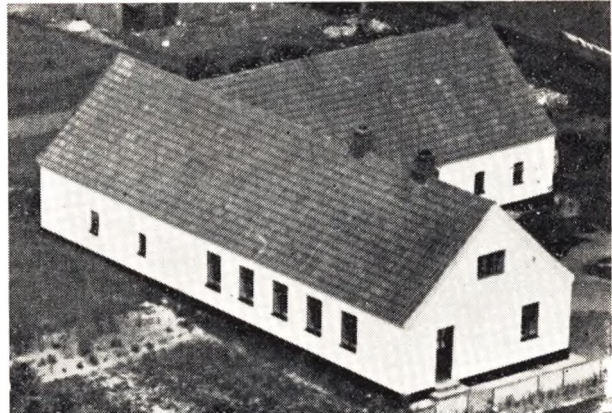

OLESEN, JOHANNES, Husm., Fredbjerg pr. Farsø,

er født i Aalestrup 5. 6. 1921. Forældre: Gdr. Emanuel Olesen, Aalestrup, Hustru Karen f. Rasmussen paa Sjælland. Bedsteforældre: FF Gdr. Jens Kr. Olesen, Aalestrup. FM Ida. MF Rasmus Jakobsen. MM Anna. Johannes Olesen er gift med Ruth Birthe f. Iversen i Knudstrup 29. 6. 1925. Forældre: Husm. Iver Kr. Iversen, Knudstrup, Hustru Birgitte Kirstine f. Andersen i Vester Bølle. Bedsteforældre: FF Husm. Karl Iversen, Lerkenfeldt. FM Madsine. MF Husm. Peder Andersen, Vester Bølle. MM Maren Kirstine. I Ægteskabet er 4 Børn: Jens Kristian 28. 12. 1946, Ivan Emil 28. 4. 1949, Else Bente 8. 9. 1950 og Irene Solveig 26. 3. 1952. Johannes Olesen fik efter sin Konfirmation forsk. Pladser i Himmerland for at dygtiggøre sig i Landbruget, indtil han i 1945 giftede sig. Det første Aar boede de hos Fru Olesens Forældre, og Olesen gik ud paa løst Arbejde. I 1946 overtog Olesen sin nuværende Ejendom med et Areal paa 25 Tdr. Ld., deraf er $\frac{1}{2}$ Td. Ld. Skov. Normal Besætning er 2 Heste, 6 Køer plus Opdræt, og der leveres ca. 25 Svin aarlig af eget Tillæg, da der som Regel holdes et Par Søer. Bygningerne er opført 1932, og i 1947 blev der inst. elektrisk Lys og Kraft, og i 1950 anskaffet Malkemaskine. Der findes iøvrigt alle Nutidsmaskiner.

**OSTERSEN, JENS PEDER, Husmand, »Søborg«,
Sjørup pr. Farsø,**

er født i Skjern 27. 5. 1914. Forældre: Gdr. Ole Ostensen, Skjern, Hustru Karoline. Bedsteforældre: FF Gdr. Jens Peder Ostensen, Skjern. FM Marie. MF Arbm. Simon Simonsen, Fyn. MM Anna. Jens Peder Ostensen er gift med Klara Helene f. Carlsen i Tandrup 17. 2. 1916. Forældre: Husm. Kr. Peder Carlsen,

Tandrup, Hustru Kristiane. Bedsteforældre: FF Husmand Carlsen, Tandrup. FM Else. MF Husm. Søren Jensen, Tandrup. MM Ellen. I Ægteskabet er 4 Børn: Linda 21. 7. 1939, Birger 28. 4. 1945, Folmer 17. 10. 1948 og Else 1. 12. 1950. Jens Peder Ostensen købte i 1937 Ejendommen i Faster med et Areal paa 10 Tdr. Ld. og drev den i 6 Aar og blev samme Aar gift. I 1943 købte Ostensen sin nuværende Ejendom med et Areal paa 25 Tdr. Ld., deraf er de 7 Tdr. Ld. Kultur- eng. Besætning er 2 Heste, 6 Køer plus Opdræt, og der leveres ca. 10 Svin aarlig af eget Tillæg, da Ostensen sædvanlig har 3 Søer og saa ogsaa til Tider kan sælge en Del Smaagrise. Bygningerne er opført 1907.

PEDERSEN, ASGER, Husmand, Sjørup pr. Farsø,

er født i Nørager 26. 5. 1921. Forældre: Gdr. Marinus Pedersen, Sjørup, Hustru Magda f. Jensen. Bedsteforældre: FF Gdr. Jens Peder Pedersen, Sjørup. FM Sidsel. MF Gdr. Andreas Jensen, Sjørup. MM Else. Asger Pedersen er gift med Ella f. Jensen i Vognsild 9. 10. 1928. Forældre: Husm. Jens Kr. Jensen, Vognsild, Hustru Ottine. Bedsteforældre: MF Kristen Hansen. Asger Pedersen har det meste af Tiden været hjemme for at hjælpe paa »Pugholmgaard« i Sjørup, indtil han i 1944—45 byggede en trelænget Ejendom paa 24 Tdr. Ld., som han fik udstykket fra Fødegaard- den. Normal Besætning er 2 Heste, 8 Køer plus Opdræt, og der leveres ca. 30 Svin aarlig af eget Tillæg, da der som Regel holdes 1—2 Søer. I 1950 blev Pedersen gift. Besætningen er RDM, og sidste Aar avledes Kartofler i 3½ Td. Ld.

PEDERSEN, GUNNAR KORGAARD, Husmand, Strandby Vestergaard pr. Farsø,

er født i Fleisborg 16. 4. 1923. Forældre: Gdr. Jens Pedersen, Ejstrup, Hustru Marie f. Korgaard i Farsø. Bedsteforældre: FF Gdr. P. Pedersen, Holmgaarden, V. Hornum. MF Gdr. Niels Kresten Korgaard, Farsø. MM Hedvig. Gunnar Pedersen er gift med Agnes Kirstine f. Thøgersen i Simsted 22. 8. 1924. Forældre: Husm. Hans Kr. Thøgersen, Hvam, Hustru Jenny Johanne f. Nielsen. Bedsteforældre: FF Husm. Andreas Thøgersen, Korsø. FM Kirstine. MF Husm. Peder Nielsen, Troelstrup. MM Karen Marie. Gunnar Pedersen kom efter sin Konfirmation ud at tjene og var saa skiftevis ude og hjemme, indtil han i 1946 skulde ind at aftjene sin Værnepligt ved Fodfolket i Viborg. Efter Hjemsendelsen havde han saa Plads ½ Aar og tog derefter et Skoleophold paa Asmildkloster Landbrugsskole og gennemgik et Kontrolkursus. I Aarene 1948—50 havde han Plads som Kontrolassistent og købte saa i 1950 en Landbrugsejendom fra Farsø Købmandsgaard og giftede sig samme Aar. Denne Ejendom solgte han i 1951 og købte derefter sin nuværende Ejendom med et Areal paa 15 Tdr. Ld. Besætningen bestaar af 2 Heste, 6 Køer plus Opdræt, og der leveres ca. 35 Svin aarlig af eget Tillæg, da der gerne holdes et Par Søer. Bygningerne er opført 1913.

PEDERSEN, PEDER KRISTIAN, Gdr., Risgaarde pr. Farsø,

er født i Myrhøj 2. 5. 1920. Forældre: Lmd. og Slat- ter Marinus Pedersen, Strandby, Hustru Nanna. Bedsteforældre: FF Gdr. Peder Kr. Pedersen. FM Kirstine Marie. MF Søren Andersen, Stagsdal, Hvalpsund. MM Mette Kirstine. Peder Kr. Pedersen er gift med Dagny Heilskov f. Pedersen i Nørager 5. 9. 1922. Forældre: Gdr. Marinus Pedersen, Pugholm, Sjørup, Hustru Magda f. Jensen. Bedsteforældre: FF Gdr. Jens Peder Pedersen, Sjørup. FM Sidsel. MF Gdr. Andreas



Jensen, Sjørup. MM Else. I Ægteskabet er 2 Børn: Evan 23. 6. 1942 og Nanna 27. 9. 1946. Peder Kr. Pedersen fik sin første Plads, da han kun var 7—8 Aar, og havde derefter forskellige Pladser for at dygtiggøre sig, indtil han i 1942 giftede sig. I 1943 købte Pedersen sin Gaard med et Areal paa 44 Tdr. Ld., deraf er de 25 Tdr. Ld. under Plov, 10 Tdr. Ld. Eng og Resten Bakker og Strandgrunde. Normal Besætning 3 Heste, 10 Køer plus Opdræt, og der leveres ca. 24 Svin aarlig. Stuehuset er ca. 100 Aar, men godt vedligeholdt, mens Udlængerne er noget yngre.

PEDERSEN, POUL, Husmand, Fandrup,

er født i Strandby 31. 3. 1883. Forældre: Husmand Byrial Pedersen, Hustru Ane f. Kristensen. Bedsteforældre: FF Gdr. Peder Bertelsen Pedersen, Stistrup. FM Ane Kirstine. MF Gdr. Poul Poulsen, Strandby. MM Maren. Poul Pedersen er gift med Karen Kirstine f. Thomsen i Dammegaard 9. 7. 1886. Forældre: Lmd. Laurids Thomsen, Dammegaard, Hustru Jensine. Bedsteforældre: FF Gdr. Niels Thomsen, Dammegaard. FM Ane Katrine. MF Lmd. Jørgen Tandrup Jensen, Tandrup. MM Maren. I Ægteskabet er 5 Børn: Laura 13. 1. 1909, Børge 5. 8. 1911, Anna 1. 2. 1912, Signe 29. 6. 1918 og Svend Aage 15. 1. 1921. Poul Pedersen købte i 1909 en Ejendom i Sjørup med et Areal paa 18 Tdr. Ld. og giftede sig samme Aar. I 1918—19 købte Pedersen 7 Tdr. Ld., som blev lagt ind under, og senere mere, saa Arealet i Dag er 27 Tdr. Ld. I 1911 byggede Pedersen ny Kostald og Lade og i 1931 nyt Stuehus. Normal Besætning 3 Heste, 7 Køer plus Opdræt. En af Sønnerne har overtaget Ejendommen her, og Pedersen købte saa en mindre i Fandrup med 7 Tdr. Ld. Normal Besætning er her 1 Hest, 4 Køer plus Opdræt og 8 Svin samt 50 Høns.

PEDERSEN, THORVALD EMIL, Husmand, Grønnerup pr. Farsø,

er født i Grønnerup 2. 1. 1919. Forældre: Gdr. Jens Peder Pedersen, Grønnerup, Hustru Anne Marie. Bedsteforældre: FF Gdr. Peder Chr. Pedersen, Grønnerup. FM Kirsten Marie. MF Møller Henrik Jensen, Strandby. MM Petrine. Thorvald Pedersen er gift med Nora Marie f. Wolf i Hassers 13. 1. 1928. Forældre: Arbm. Karl Alfred Wolf, Hassers, Hustru Johanne Marie. Bedsteforældre: FF Trælstarb. Karl Wolf, Aalborg. FM Maren. MF Lmd. Karl Gulbæk, Grønnerup. MM Marie. I Ægteskabet er 2 Børn: Mona Elisabeth 25. 5. 1950 og Jonna Marie 7. 11. 1951. Thorvald Pedersen var hjemme for at hjælpe til nogle Aar og fik saa Plads hos Andreas Nielsen i Sjørup, hvor han var i 5 Aar, og derefter i 2 Aar hos Herman

Jensen, indtil han i 1949 blev Bestyrer for Enkefru Ottilie Gulbæk. Samme Aar købte Pedersen et jordløst Hus i Stistrup og giftede sig, men dette solgte han i 1952 og købte saa sin nuværende Ejendom med et Areal paa 10 Tdr. Ld. Normal Besætning bestaar af 2 Heste, 4 Køer plus Opdræt samt 12 Svin.

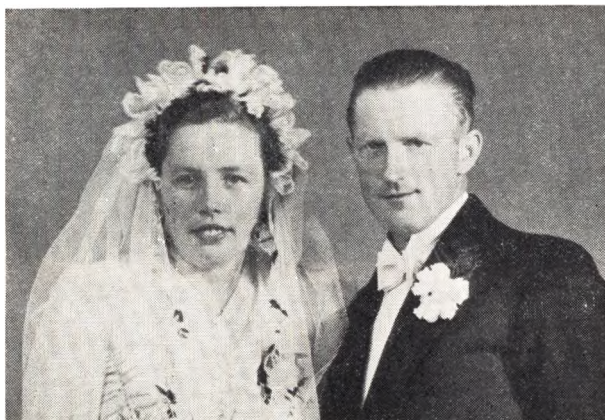

Holger Poulsen og Hustru

POULSEN, HOLGER, Bmd., Dammegaard, Fandrup, er født i Dammegaard 13. 10. 1911. Forældre: Bmd. Karl Poulsen, Dammegaard, Hustru Elisabeth f. Hansen. Bedsteforældre: FF Gdr. Kr. Bjerregaard, Nyrup. MF Fisker Jens Hansen, Louns. MM Katrine. Holger Poulsen er gift med Anne Kirstine f. Mogensen i Ebdrup 25. 9. 1923. Forældre: Lmd. Martin Mogensen, Ebdrup, Hustru Anne Kirstine. Bedsteforældre: FF Lmd. Jens Mogensen, Fredbjerg. FM Ane Kirstine. MF Gdr. Niels Kr. Kristensen, Grønnerup. MM Anne Petrea. I Ægteskabet er 1 Barn: Astrid 18. 4. 1949. Holger Poulsen kom efter sin Konfirmation ud at tjene og havde da forskellige Pladser for at dygtiggøre sig indenfor Landbruget, indtil han i 1932 skulde ind for at aftjene sin Værnepligt som Feltkonstabel i København. Efter Hjemsendelsen havde Poulsen saa igen forskellige Pladser for at tjene til Køb af Ejendom, og han har været baade i Sønderjylland og paa Bornholm. I 1947 købte Poulsen sin nuværende Ejendom og giftede sig samme Aar. Arealet er her 24 Tdr. Ld., deraf var de 6 Tdr. Ld. Hede, men det er nu i Kultur. Besætningen er 3 Heste, 7 Køer plus Opdræt, og der leveres ca. 30 Svin aarlig, da der gerne holdes 3 Søer. I 1949 blev der bygget ny Lade, og Aaret efter blev der inst. Vandværk samt Malkemaskine.

POULSEN, JOHANNES, Husmand, Fandrup,

er født i Dammegaard 7. 3. 1905. Forældre: Bmd. Karl Poulsen, Dammegaard, Hustru Elisabeth. Bedsteforældre: FF Gdr. Kristen Bjerregaard, Nyrup. MF Jens Hansen, Louns. MM Katrine. Johannes Poulsen kom ud at tjene, da han var 17 Aar, og var saa skiftevis ude og hjemme, indtil han i 1940 købte sin nuværende Ejendom med et Areal paa 16 Tdr. Ld. Normal Besætning 3 Heste, 6 Køer plus Opdræt, og der leveres ca. 25 Svin aarlig af eget Tillæg, da der altid holdes et Par Søer. I 1941 blev der bygget Maskinhus og i 1949 Hønsehus med Plads til 300 Høns. I 1950 blev der bygget Ajlebeholder og Møddingsmur samt 7 Alen til Kostalden og iøvrigt moderniseredes det indvendige. Der er i 1951 indlagt Vand samt anskaffet Malkemaskine, og Stuehuset er blevet moder-



Johs. Poulsen



niseret. Ved Overtagelsen blev der leveret 7000 Pund Mælk, men i Dag leveres der 40.000 Pund. Poulsen har ogsaa inst. elektrisk samt Maskiner dertil.



Kr. Poulsen med Familie

POULSEN, KRISTIAN, Husmand, Fandrup, er født i Fandrup 26. 6. 1919. Forældre: Gdr. Knud Poulsen, Fandrup, Hustru Kirstine f. Hansen. Bedste-

forældre: FF Gdr. Peder Poulsen, Fandrup. FM Mette. MF Arbm. Jens Kr. Hansen, Thorsted. MM Nielsine. Kristian Poulsen er gift med Inger Marie f. Ebdrup i Rørbæk 4. 3. 1924. Forældre: Lmd. Kristen Ebdrup, Rørbæk, Hustru Ane Marie. Bedsteforældre: FF Gdr. Peder Ebdrup, Rørbæk. FM Karen. MF Lmd. Bak Nielsen, Rørbæk. MM Maren. I Ægteskabet er 3 Børn: Karen Kirstine 8. 10. 1944, Børge Ebdrup 18. 4. 1946 og Ole Ebdrup 24. 2. 1949. Kristen Poulsen kom ud at tjene, da han var 17 Aar, og var i Vinteren 1936—37 paa Haubro Ungdomsskole og var saa atter baade ude og hjemme, indtil han i 1944 giftede sig, og de flyttede til Søby og boede der i en Træbarak, mens Poulsen arbejdede i Brunkullene. I 1946 flyttede de hjem til Poulsens Fødegaard for i de næste 3 Aar at hjælpe til i Bedriften, indtil de i 1949 købte deres nuværende Ejendom med et Areal paa 16 Tdr. Ld. Normal Besætning er 2 Heste, 4 Køer plus Opdræt, og der leveres ca. 14 Svin aarlig af eget Tillæg. Poulsen gaar tillige ud paa Arbejde. Billedet er et Familiebillede.



A. Pørtner med Familie

PØRTNER, ALFRED VILLIAM, Husmand, Fandrup,

er født i Ulbjerg 8. 1. 1911. Forældre: Husm. Vilhelm Pørtner, Ulbjerg, Hustru Ane. Bedsteforældre: FF Teglbærder Frits Pørtner, Løvel. MF Husm. Jens Pedersen, Thostrup. MM Mette Kirstine. Villiam Pørtner er gift med Anne Kirstine f. Michaelsen i Glerup 6. 8. 1911. Forældre: Husm. Kristen Michaelsen, Glerup, Hustru Ane Marie. Bedsteforældre: FF Husm. Anders Michaelsen, Bystrup. FM Anne Kristine. MF Husm. Niels Pedersen, Glerup. MM Inger. I Ægteskabet er 3 Børn: Inga Agnethe 5. 4. 1936, Villy 16. 3. 1938 og Anne Marie 6. 3. 1947. Villiam Pørtner havde efter sin Konfirmation forskellige Pladser paa forskellige Egne for at dygtiggøre sig og aftjente sin Værnepligt ved Infanteriet i Viborg. Efter Hjemsendelsen tjente han igen et Par Aar, indtil han i 1934 giftede sig og købte en Statsejendom i Binderup med et Areal paa 18 Tdr. Ld. I 1951 solgte han imidlertid denne Ejendom og købte sin nuværende med et Areal paa 21 Tdr. Ld. Normal Besætning er 2 Heste, 6 Køer plus Opdræt, og der leveres ca. 20 Svin aarlig af eget Tillæg, da der næsten altid er 2 Søer.

RASMUSSEN, FREDERIK RUDOLF JOHANNES, Husmand, Fandrup,

er født samme Sted 1. 4. 1913. Forældre: Husm. Rasmus Kr. Rasmussen, Fandrup, Hustru Karen Ma-

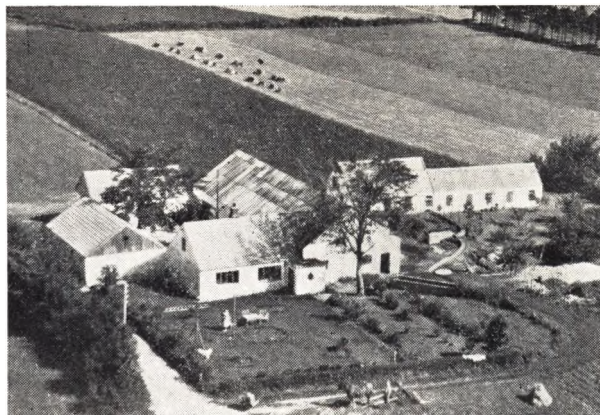

rie f. Nicolaisen. Rudolf Rasmussen er gift med Marie f. Nielsen i Fredbjerg 5. 10. 1918. Forældre: Gdr. Niels Peder Nielsen, Fredbjerg, Hustru Johanne Marie. Bedsteforældre: FF Gdr. Niels Kr. Nielsen, Fredbjerg. FM Karen Marie. MF Husm. Poul Poulsen, Tulstrup. MM Else. I Ægteskabet er 3 Børn: Niels Erik 11. 2. 1944, Kaj 9. 6. 1949 og Bente 11. 2. 1952. Rudolf Rasmussen overtog i 1938 Ejendommen efter sin Far med et Areal paa 16½ Td. Ld. Normal Besætning er 2 Heste, 6 Køer plus Opdræt, og der leveres ca. 50 Svin aarlig af eget Tillæg, da der som Regel er 4 Søer. I 1945 blev der bygget nyt Hønsehus til 150 Høns, i 1946 10 Alen til Laden samt lagt nyt Tag paa Stuehuset, i 1948 Maskinhus, og i 1949 blev Hønsehuset udvidet, saa der nu er Plads til 500 Høns. Rasmussen havde en Del Uheld med Hønsene og solgte dem saa alle i 1951 og lavede Huset om til Svin. I 1952 er der bygget 8 Alen til Stuehuset, men Rasmussen er dygtig til selv at ordne det og har kun haft Hjælp til Tømrerarbejdet.

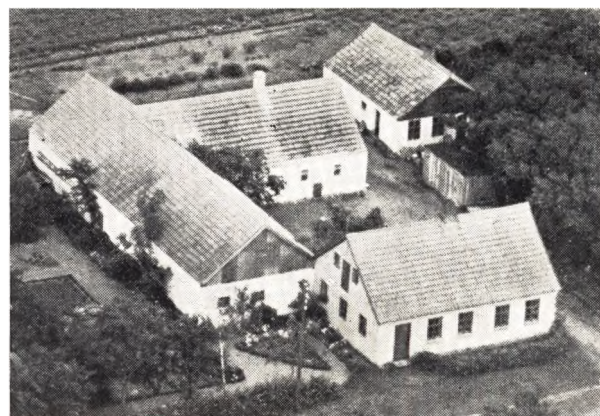

RIND, KNUD NIELSEN, Husm., Stistrup pr. Ullits,

er født samme Sted 26. 4. 1921. Forældre: Husmand Anders Andersen Rind, Hustru Anna Katrine. Bedsteforældre: FF Murer Anders Andersen Rind, Stistrup. FM Gertrud. MF Gdr. Knud Nielsen, Egtved. MM Inger Kirstine. Rind overtog i Februar 1953 Fødeejendommen med et Areal paa 18 Tdr. Ld. Knud Rind har haft forsk. Pladser paa Egnen for at dygtiggøre sig og havde i Vinteren 1949—50 et Skoleophold paa St. Restrup Husmandsskole. Normal Besætning er 3 Heste, 6 Køer plus Opdræt, og der leveres ca. 20 Svin aarlig af eget Tillæg.

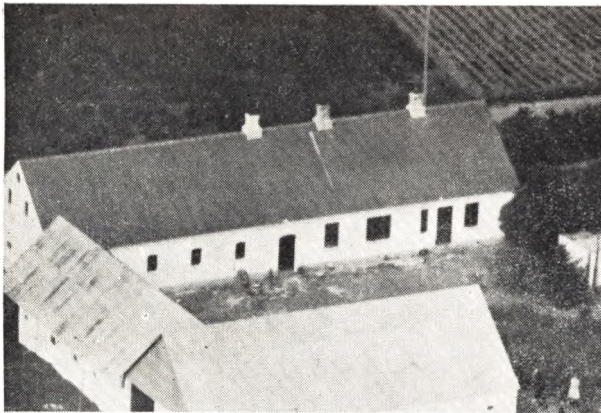

RYTTER, NIELS KRISTIAN MARINUS, Bmd.,
»Ny Ryttergaard«, Fragtrup pr. Farsø,

er født i Aars 10. 1. 1917. Forældre: Gdr. Niels Peder Nielsen, Ryttergaard, Hustru Johanne Marie. Bedsteforældre: FF Gdr. Niels Kr. Nielsen (Rytter), Ryttergaard. FM Ane Marie. MF Lmd. Poul Poulsen, Tolstrup. MM Else Marie. N. Rytter er gift med Anne f. Sondrup Andersen i Vester Hornum 21. 5. 1916. Forældre: Uddeler Jens Kr. Sondrup Andersen, Hustru Madsine f. Jakobsen. Bedsteforældre: FF Gdr. Kristen Sondrup Andersen. FM Anne. MF Mads Skaaaning. MM Johanne. I Ægteskabet er 4 Børn: Marie 6. 1. 1944, Niels Peter og Jens 7. 1. 1946 og Hanne 14. 12. 1950. Niels Rytter var hjemme for at hjælpe paa Gaarden indtil Faderens Død i 1928, da den saa blev solgt til Brdr. Rolighed fra Aars. Gaarden er oprettet af Rytters Bedstefar, der købte en lille Ejendom paa et Par Td. Ld. Bedstefaderen købte efterhaanden mere Jord til og har ialt opdyrket ca. 80 Tdr. Ld. Hede, saa han afstod den til sin Søn i 1918. Desværre døde han allerede efter 10 Aars Forløb, og hans Enke solgte saa Gaarden og flyttede sammen med Børnene til deres Farfar, der byggede et Husmandssted paa 5½ Td. Ld., der var udstykket fra Gaarden, men hertil blev i 1932 tilkøbt yderligere 9 Tdr. Ld. Navnet Rytter stammer helt fra Niels Rytters Tipoldefar, Laust Rytter, men Niels Rytter har nu købt det. Niels Rytter fik allerede i 1935 Skødet paa Ny Ryttergaard efter Bedstefaderen med et Areal paa 14½ Td. Ld., men det var betinget, da han ikke var gammel nok. Rytter har aftjent sin Værnepligt ved Infanteriet i Viborg. I 1947 tilkøbte Rytter 11½ Td. Ld. og i 1952 yderligere 7 Tdr. Ld., saa Arealet i Dag er 33 Tdr. Ld. Besætningen bestaar af 1 Hest, 8 Køer plus Opdræt, og der leveres ca. 30 Svin aarlig af eget Tillæg. Gaarden er blevet mekaniseret med bl. a. Traktor med alle Nutidsmaskiner og -Redskaber. Rytter er i 1941 blevet gift med Anne Sondrup Andersen.

SADOLIN, KARL HANSEN, Husmand, Fandrup,

er født i Svingelbjerg 7. 10. 1903. Forældre: Landpost Kristen Hansen Sadolin, Svingelbjerg, Hustru Benedicte f. Kougaard i Svodrup. Karl Sadolin er gift med Nora f. Steenberg i Ullits 25. 10. 1911. Forældre: Husmand Thomas Steenberg, Ullits, Hustru Bolette. Bedsteforældre: FF Gdr. Ove Steenberg, Ullits. FM Marie. MF Fisker Mogens Jensen, Hvalpsund. MM Mette Marie. I Ægteskabet er 1 Barn: Marie 16. 4. 1934. Karl Sadolin kom ud at tjene hos Jens Krogh i Svingelbjerg, da han var 10 Aar, og var der til sin Konfirmation, hvorefter han saa havde forskellige Pladser for at dygtiggøre sig. I 1932 købte Sadolin

Ejendommen her med et Areal paa 18 Tdr. Ld. og stiftede sig samme Aar. Ejendommen er oprettet 1930 og var saaledes nybygget ved Overtagelsen. I 1934 byggede Sadolin nyt Hønsehus, og normal Besætning udgør: 3 Heste, 6 Køer plus Opdræt, og der leveres ca. 30 Svin aarlig af eget Tillæg, da der som Regel holdes 3 Søer og saa ogsaa til Tider sælges Smaagrise.



(SLOT), GUNNAR HARRIDSLEV SØRENSEN,
Husmand, Fredbjerg pr. Farsø,

er født i Svingelbjerg 7. 5. 1916. Forældre: Husm. Peder Slot, Svingelbjerg, Hustru Kirstine. Bedsteforældre: FF Handelsm. Anders Sørensen, Nr. Rind. FM Ane. MF Niels Mogensen, Svingelbjerg. MM Mariane. Gunnar Sørensen er gift med Dusine f. Nielsen i Fandrup 24. 2. 1914. Forældre: Brøndgraver Niels Kr. Nielsen, Farsø, Hustru Ane. Bedsteforældre: FF Hjulmand Anders Nielsen, Fredbjerg. MF Lmd. Niels Peder Kristensen, Farsø. Gunnar Sørensen kom ud at tjene efter sin Konfirmation og havde forskellige Pladser for at dygtiggøre sig, indtil han i 1940 købte 25 Tdr. Ld. Hede med gamle Bygninger og hverken Besætning eller Redskaber. Sørensen blev samme Aar gift, og baade han og hans Kone har udført et stort Arbejde her, saa der nu er 15 Tdr. Ld., som er i Kultur, og Resten vil følge efter, hvis ellers Sørensens Helbred kan holde til det, da han lider af en Nyrer sygdom. Besætningen er 2 Heste, 5 Køer plus Opdræt, og der leveres ca. 10 Svin aarlig af eget Tillæg, da der ogsaa er 2 Søer. I 1940 blev der bygget Lade og Aaret efter Kostald, og i 1945 Stuehus, saa Bygningerne er nu i Orden. Billedet viser Ejendommen, som den saa ud ved Overtagelsen.

STEPHANSEN, STEFAN PEDER, Husmand, Farsø,

er født i Østerbølle 19. 4. 1872. Forældre: Tømrer Jeppe Kr. Frederik Stephansen, Hustru Kristine. Bedsteforældre: FF Stefan Jepsen, Junget. FM Dorthe. Peder Stephansen er gift med Marie f. Scherner i Stennerup 16. 3. 1877. Forældre: Niels Jensen, Hustru Inger Katrine. Bedsteforældre: MF Skrædder Thomas Schermer Frijsenborg. MM Marie. I Ægteskabet er 12 Børn: Charles 26. 9. 1904, Edith 18. 7. 1905, Arne 28. 7. 1906, Kristian 25. 2. 1909, Karen 29. 1. 1910, Nikolai 4. 4. 1911, Gunnar 31. 3. 1912, Gudrun 24. 2. 1914, Ingrid 4. 4. 1917, Kamma 7. 9. 1919, Aase 5. 10. 1921 og Kjeld 14. 4. 1924. Peter Stephansen var oprindelig Haandværker og kunde selv bygge Huse, og han og hans Broder startede ogsaa en Forretning i Farsø. I 1897 købte Peter Stephansen 10 Tdr. Ld. Hede og har



efterhaanden sammen med Broderen bygget Ejendommen, da der jo først skulde tjenes nogle Penge til at bygge for. Der er siden tilkøbt 4 Tdr. Ld., saa Arealet er nu 14 Tdr. Ld., og det er alt opdyrket. I 1903 blev Stephansen gift, og han gik de første Aar derefter ud at arbejde som Haandværker og var ogsaa ofte i Salling. Stephansen havde al Vedligeholdelse af Kirker, der hørte ind under Godset Lærkenfeldt, og Fru Stephansen har saa, naar Manden var ude paa Arbejde, taget sig af det derhjemme, saa der har været meget for hende at se til, naar der tillige er opvokset 12 Børn. Den yngste Datter og Søn er nu hjemme for at hjælpe. Normal Besætning er 1 Hest, 4 Køer plus Opdræt, og der leveres ca. 20 Svin aarlig og holdes tillige ca. 50 Høns foruden Ænder.

STØTTRUP, MOURITS THEODOR, Gdr., »Egelund«, Risgaarde pr. Farsø,

er født samme Sted 8. 6. 1904. Forældre: Søren Støttrup, Hustru Ane Katrine. Bedsteforældre: FF Niels Kristen Nielsen, »Egelund«, Risgaarde. FM Karen Marie. MF Gdr. Mourits Hansen, Vognsild. MM Dorte. Mourits Støttrup er gift med Marie f. Johansen i Tjørring 24. 4. 1918. Forældre: Gdr. Jens Kølback Johansen, Tjørring, Hustru Mette Kirstine. Bedsteforældre: FF Gdr. Poul Johansen, Sunds. FM Mette. MF Gdr. Thøger Thomsen, Trælund. MM Anne Marie. I Ægteskabet er 1 Barn: Finn 15. 2. 1944. Mourits Støttrup har været mest hjemme for at hjælpe sine Forældre med Bedriften, men kom, da han var ca. 20 Aar, ud at tjene og havde i Vinteren 1928—29 et Skolehold paa Uldum Højskole. I 1935 døde Støttrups Far, og han blev saa Bestyrer for sin Mor, indtil han i 1942 overtog Gaarden, der er en gammel Slægtsgaard, der har været i samme Slægts Eje ca. 100 Aar. Arealet er 46 Tdr. Ld., deraf er de 6 Tdr. Ld. Skov og Hede, og der er siden tilkøbt 38 Tdr. Ld., saa Arealet nu er 84 Tdr. Ld. Normal Besætning bestaar af 10 Køer plus Opdræt, og der leveres ca. 30 Svin aarlig af eget Tillæg, da der ogsaa er 2 Søer. Bygningerne er tildels nye, da Udlængerne er opført for 3 Aar siden efter Brand, mens Stuehuset er fra 1924. Der er Ferguson Traktor med alle Nutidsmaskiner foruden alle andre Redskaber.

SØRENSEN, EDVARD, Bmd., »Fredebo«, Fandrup,

er født i Svoldrup 31. 8. 1913. Forældre: Arbm. Søren Sørensen, Farsø, Hustru Karen Margrethe. Bedsteforældre: FF Husm. Kristian Peder Sørensen, Farsø. FM Edel. MF Lmd. Anton Markussen, Vognsild. MM Maren. Edvard Sørensen er gift med Krista f. Fredgaard i Fandrup. Forældre: Gdr. Jens Kr. Fred-

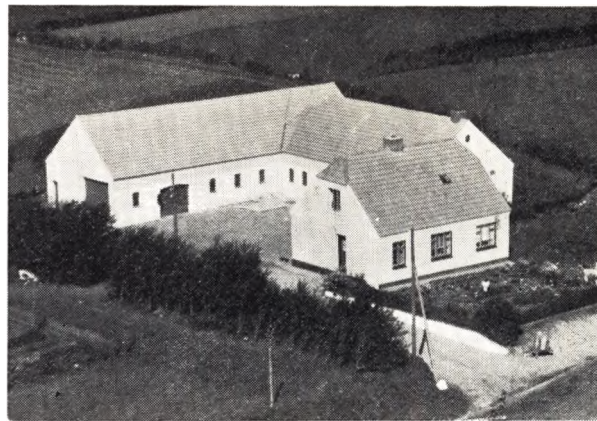

gaard, »Fredgaarden«, Fragtrup, Farsø, Hustru Jensine Marie Jensen. I Ægteskabet er 4 Børn: Max 17. 5. 1939, Leon 13. 1. 1941, Jens Kristian 24. 3. 1948 og Ninna Marie 6. 7. 1949. Edvard Sørensen tjente fra sit 9. Aar, til han blev 18, hvorefter han kom i Murerlære hos Bygmester Ebbesø i Fandrup og var efter endt Læretid hos forskellige Mestre og har bl. a. været med til at bygge Jagtgaarden i Trend. I 1937 giftede Sørensen sig og købte Aaret efter Ejendommen her med et Areal paa 10 Tdr. Ld., og Sørensen har selv bygget Ejendommen, som kun bestod af 2 Længer. I 1946 blev der bygget Lade og i 1948 blev der tilkøbt 10 Tdr. Ld. Sørensen kan ogsaa ind imellem faa Tid til at bruge Murskepen. Besætningen bestaar af 2 Heste, 8 Køer plus Opdræt, og der leveres ca. 40 Svin aarlig af eget Tillæg, da der ogsaa holdes 4 Søer. Sørensen er Tropsfører for de grønne Spejdere, har været i Bestyrelsen for Farsø Husmandsforening i 5 Aar samt i Bestyrelsen for Farsø kristelige Sangkor.

SØRENSEN, EGON, Gdr., »Gammelgaard«, Strandby pr. Farsø,

er født i Ulstrup 31. 3. 1921. Forældre: Arbm. Niels Jensen Sørensen, Ertbølle, Hustru Mette Marie født Poulsen. Egon Sørensen er gift med Kirsten f. Sørensen i Strandby 12. 8. 1923. Forældre: Fisker Søren L. Sørensen, Risgaarde, Hustru Martha Emilie. Bedsteforældre: FF Gdr. Lars Sørensen, Strandbygaard. FM Kirsten Marie. MF Smedemester Anders Peder Nielsen, Myrhøj. MM Inger Marie. I Ægteskabet er 1 Barn: Søren Niels Preben 9. 7. 1949. Egon Sørensen kom ud at tjene, da han var 11 Aar og var saa ude om Sommeren og hjemme om Vinteren, indtil han blev konfirmeret, hvorefter han saa fik Plads forskellige Steder for at dygtiggøre sig, indtil han i 1940—41 var paa Try Højskole ved Dronninglund. I 1947 købte Sørensen sin nuværende Ejendom og blev samme Aar gift. Arealet er 30 Tdr. Ld. og normal Besætning bestaar af 2 Heste, 7 Køer plus Opdræt, og der leveres ca. 50 Svin aarlig af eget Tillæg. I 1949 blev der inst. Vandværk og i 1950 Malkemaskine. Der er opført nyt Hønsehus, og Stuehuset er blevet moderniseret, bl. a. er der indlagt Centralvarme. I 1952 har Sørensen bygget et Udhus, der er 45 Alen lang og 20 Alen bred, som bruges til Lade og Kostald.

SØRENSEN, ESKILD, Husmand, Fandrup,

er født i Binderup 19. 4. 1896. Forældre: Gdr. Anders Frands Sørensen, Ll. Binderup, Hustru Inger. Bedsteforældre: FF Husm. Frands Sørensen, Gundestrup. MF Gdr. Kristen Poulsen, Ll. Binderup. Eskild

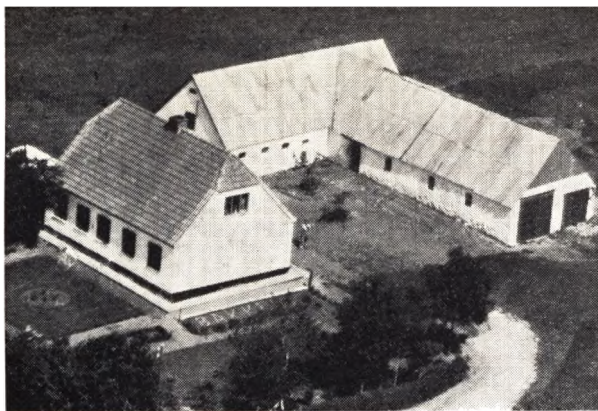

Sørensen er gift med Agnes f. Rasmussen i Gislum 9. 6. 1900. Forældre: Gdr. Kristian Rasmussen, Pugholm, Gislum, Hustru Kirsten Marie. Bedsteforældre: MF Gdr. Thomas Thomsen, Nyrup. MM Bodil Marie. I Ægteskabet er 7 Børn: Inger 23. 7. 1923, Frands 26. 4. 1925, Anne Marie 31. 8. 1927, Hans 21. 2. 1931, Bent 19. 3. 1933, Søren 10. 12. 1935 og Poul 31. 10. 1937. Eskild Sørensen købte i 1920 en Ejendom paa 29 Tdr. Ld. i Hvorvarp og blev samme Aar gift. Denne Ejendom byttede Sørensen med en anden i Farsø paa 9 Tdr. Ld. og drev denne indtil 1946, da han købte sin nuværende med et Areal paa 17 Tdr. Ld. Normal Besætning 2 Heste, 4 Køer plus Opdræt, og der leveres ca. 20 Svin aarlig af eget Tillæg. Der er gode Bygninger, Stuehuset er bl. a. opført 1940. Sørensen er en ivrig Bimand, og han har faaet Præmie for vedrevent Landbrug og Havebrug af Sondrup Husmandsforening.

SØRENSEN, OVE, Bmd., Dammegaard pr. Fandrup,
er født i Vridsted 7. 6. 1914. Forældre: Murer Tho-

mas Sørensen, Vridsted, Hustru Else. Bedsteforældre: FF Lmd. Søren Bach Laursen, Trevad. FM Mette Katrine. MF Landpost Thomas Jespersen, O. Feldborg. MM Kirstine. Ove Sørensen er gift med Kamma Marie f. Henriksen i Grønmerup 27. 10. 1914. Forældre: Lmd. Peder Henriksen, Farsø, Hustru Anna. Bedsteforældre: Gdr. Kr. Henriksen, Skørbæk. FM Bertha. MF Lærer Niels Kr. Pedersen, Grønnerup. MM Nielsine. I Ægteskabet er 3 Børn: Ketty Mark 30. 9. 1939, Per Mark 8. 4. 1943 og Frits 8. 8. 1947. Ove Sørensen havde forskellige Pladser, indtil han i 1937 købte en Ejendom i Holme v. Farsø med et Areal paa 11 Tdr. Ld. Efter at have bygget ny Lade og drænet Marken solgte han den i 1945 og købte en anden i Rørbæk med et Areal paa 17½ Td. Ld., men byttede denne med sin nuværende i 1946. Arealet er her 32 Tdr. Ld., deraf er 3 Tdr. Ld. Kær. Normal Besætning er 4 Heste, 10 Køer plus Opdræt, og der leveres ca. 40 Svin aarlig af eget Tillæg. I 1937 giftede Sørensen sig, og de første Aar efter kørte Sørensen Mælk, saa Fruen maatte sørge for Bedriften.

THOMSEN, KRISTIAN, Gdr., »Myrhøj« pr. Farsø,

er født i Aars 9. 11. 1916. Forældre: Gdr. Laurids Thomsen, Myrhøj Søndergaard, Hustru Louise. Bedsteforældre: FF Gdr. Thomas Thomsen, Nyrup. MF Arbm. Kristen Sørensen, Skivum. Kristian Thomsen var hjemme, indtil han var 16 Aar og havde saa forskellige Pladser for at dygtiggøre sig, men saa i 1945 vendte han hjem igen og var der, indtil han i 1950 overtog Ejendommen. Thomsen har aftjent sin Værnepligt som Trainkonstabel i Aarhus og har været indkaldt til Sikringsstyrken i 1939. Arealet er 45 Tdr. Ld., deraf er de 15 Tdr. Ld. Eng. Normal Besætning bestaar af 2 Heste, 8 Køer plus Opdræt, og der leveres ca. 50 Svin aarlig af eget Tillæg, da der ogsaa holdes 2 Søer. I Vinteren 1940—41 havde Thomsen et Skoleophold paa Asmildkloster Landbrugsskole.

RØRBÆK SOGN

(Rørbæk-Grynderup-Stenild Kommune)

af hvilket en lille Del ligger i Hindsted Hrd., omgives af Annekserne Grynderup og Stenild samt Hindsted Hrd. (Hørby, Døstrup og Vebbestrup S.), fra hvilket det delvis skilles ved Simsted Aa, og Aars Hrd. (Ravnkilde S.). Kirken ligger ca. 9 km NV. for Hobro og ca. 31 km SSØ. for Nibe. De noget højtliggende, ret jævne Jorder er overvejende sandmuldede med Ler- og Grusunderlag. Gennem Sognet gaar Landevejen fra Hobro til Hvalpsund samt Hobro-Løgstør Banen.

Befolkning i 1921: 404 (1801: 121, 1850: 166, 1901: 347), boende i 85 Gaarde og Huse. Det samlede Hartk. (1905): 68 Td.; 22 Gaarde med 63 og 19 Huse med 5 Td. Hartk., samt 9 jordløse Huse. Ejds. (1920): 1224, deraf Jordv.: 618. Areal: 1232 ha, hvoraf (1919) besaaet med Rug 94 ha, Byg 23, Havre 210, Blands. til Modenhed 60, Kartofler 41, Foderroer 112; Brak udgjorde 29 ha, Grønfoder og Græsning 523, Haver o. l. 17, Tørvemoser 16, Skov 19, Heder og Lyngbakker 44, Vandar. 4. Kreaturhold (1922): 165 Heste, 776 Stk. Hornkv. (deraf 339 Køer), 4 Geder, 159 Faar, 699 Svin (1914: 733).

I Sognet Byen Rørbæk (kaldet Store R.; 1440 Rørbeck, 1532 store Rørbeck) med Kirke, Præstegaard, Skole (opf. 1901), Forskole (opf. 1903), Forsamlingshus (opf. 1903), et lille Anlæg (til Minde om Genforeningen med Sønderjyll.), Brugsforen., Andelsmejeri (opr. 1893, ombyg. 1915), Jernbanehpl., Telegrafst. samt Posteks. —

Gaarde: Hovedgaarden Rørbæk-Hovgaard (1664 Rørbeck Hovgaard). Volstrup (1401 Wolstorp) har 11,4 Td. H., Ejds. 155, Jordv. 101; ca. 221 ha, deraf Ager 166, Eng 30, Skov 6, Hede 8, Mose 3, Volstrup Mølle med Andelselektricitetsværk (anl. 1917).

Rørbæk S., een Sognekommune med Annekserne Grynderup og Stenild, har Tingsted i Hobro og hører under Rets- og Politikr. Hobro Købstad m. m., Aalborg Amtstuedistr., Himmerlands Lægekr., Hellum og Hindsted Hrdr.s Skattekrede. Gislum Hrd.s Vurderingskr., Amtets 4. Folketingskr., 6. Forligskr. og 5. Udskrivningskreds' 335. Lægd. Kirken tilhører Ejeren af Volstrup.

Kirken bestaar af Skib og Kor samt Resterne af et Taarn i V. Skib og Kor, med fladt Bjælkeloft, er fra romansk Tid af Granitkvadre paa Sokkel med Skraakant. Vistnok ved Middelalderens Slutning tilføjedes mod V. et Taarn af Skibets Bredde, hvis Underrum forbandtes med Skibet ved en Spidsbue. Senere er dets øverste Parti medtaget indtil Skibets Højde og ved en Restauration og delvis Ombygning af Kirken i 1875 blev Taarnbuen tilmuret og Taarnrummet indrettet til Vaabenhus med Indgang fra S., medens et ældre Vaabenhus paa Skibets Sydside nedreves. Kirkens Mure er nu alle kvaderbeklædte. Den romanske Korbue og et Par af de oprindelige Vinduer er bevaret; en af de romanske Portaler anbragtes 1875 som Dør mel-

lem Taarnrummet og Skibet, og en Kvader med 5 store, skaalformede Huller indsattes i Korgavlen (tidl. i det gl. Vaabenhus' Mur). I 1892 anbragtes en Tagrytter paa Kirkens Vestende. Altertavle i simpel Renæssancestil, maaske først fra 18. Aarh. (i Midtfeltet et Kors). Romansk Granitfont med et tunget Ornament paa Foden. Prædikestol fra ca. 1600. I Koret en Trætavle (Resterne af et Epitafium) med Maleri af Præsterne Eskil Gyntelberg, d. 1652, og Jak. Hansen Abel, d. 1695, med deres Hustru.

Rørbæk-Hovgaard tilhørte 1563 Laurids Pedersen Kruse, d. 1597, hvis Sønnedatter Dorte K. blev g. m. Terkel Krabbe (dræbt 1622), som 1616 solgte den til Claus Maltesen Sehesteds Enke Fru Anna Lykke til Nøragergaard, med hvilken den en Tid lang var forenet med som Bondegaard (18 Td. H.) Hendes Sønnedatter Fru Elisabeth Sehested til Barritskov solgte den (8 Td. H., Gods 25) 1703 til N. Lauridsen i Volstrup, som 1721 solgte den til Jens Andersen, der 1740 afhændede denne sin med adelige Friheder beneficerede Sædegaard (8 Td. H.) med en Gaard (5 Td. H.) og 2 Huse for 600 Rd. til Forv. paa Tulsted Erik Buch, hvis Svoger Clement Møller som Panthaver 1747 lod Gaarden sætte til Aukt. og selv købte den for 502 Rd., men solgte den 1748 for 550 Rd. til Thomas Karmark, d. 1753, hvorefter den blev solgt paa Aukt. til Majorinde Anne Busch, f. Rosenørn paa Korsøgaard, der 1763 solgte den til Dines Christensen, d. 1794, hvis Enke Kirsten Kjeldsdatter, d. 1826, skødede den 1813 for 3300 Rbd. Sedler til sin Søn Kjeld Dinesen, d. 1839 ugift, hvorefter den tilhørte hans Søster Kirsten D., d. 1869, og der efter S. V. Poulsen, som 1886 solgte den for 80.000 Kr. til J. C. Døcker, som ejede den til 1916. Nuvær. Ejer Jens Jensen. — Hovedbygningen er af nymodens Grundmur; den tidligere var ifl. D. Atl. af Bindingsværk.

Volstrup var fordum en adelig Sædegaard. Der nævnts 1505 en Væbner Jens Haubou i V. 1692 blev den (11 Td. H.) af Christen Lauridsen (der havde den fra Faderen Laur. Eskesen) solgt til Hans Pedersen Bødker i Viborg, og 1707 atter ved en af Mag. Th. Bie m. fl. afholdt Aukt. solgt

for 3509 Rd. (15, Tiender 10, Gods 63 Td. H.) til Jens Hansen Bergh til Boller, der 1716 afhændede den (i alt 115 Td. H.) for 42 Rd. pr. Td. til Søren Guldager, d. 1735, fra hvem den 1731 ved Tvangsaukt. (11, Mlsk. 4, Tiende 20, Gods 121 Td. H.) kom til Lene Rasmusdatter, Dines Pedersens Enke, for 5000 Rd. Hun skødede den (11, 4, 34 og 141 Td. H.) 1741 for 6800 Rd. til Jens Schmidt, d. 1754, som kort forhen havde solgt den for 10.300 Rd. til Ove J. Haugaard, der 1761 ved Aukt. afhændede den for 13.400 Rd. til Major Peder Benzon, som 1764 skødede den til Oberstløjtn. C. H. Grotum, d. s. A., hvis Bo straks solgte den ved Aukt. for 13.200 Rd. til Christen Helming, d. 1782, hvorefter den arvedes af Maren Nielsdatter Asferg, som 1783 ægte- de Peder Quistgaard, der 1797 skødede V. med Tiender og Gods (161 Td. H.) for 27.400 Rd. til Jens Kjeldsens Enke Mette Lauridsdatter (d. 1801), som 1800 overdrog V. for 21.300 Rd. til Svigersønnen Christen Dinesen, d. 1828, hvis Enke Sophie H. Kjeldsen beholdt Gaarden til sin Død 1840. Derefter tilhørte V. Sønnen J. D., d. 1869, Chr. Steenild, d. 1892, hans Enke Mette f. Kjeldsen, d. 1901, deres Datter Frk. Martha Steenild, A. Krause og Chr. Knudsen. Nuvær. Ejer er Købmand M. Ribe-Christensen i Hobro. — V. brændte 1694. Hovedbygningen, med 3 et Stokv. høje Længer, er af nymodens Grundmur.

Ø. for Vadestedet Kvindevad fandtes tidl. en hellig Kilde.

Hovedmængden af de c. 50 Gravhøje, som kendes i Sognet, samler sig paa 2 forskellige Steder, dels V. for Rosbjærggaard, dels S. for Volstrupgaard; meget heraf er dog nu forstyrret eller sløjftet. Førstnævnte Sted er fredl. 4 ret anselige Høje (den ene kaldet Hørhøj), sidstnævnte Sted 3 Høje I en lille Mose ved Rosbjærggaard er fundet et større Broncekar af norditalisk. Arbejde, fra den yngre Bronzealder; sammesteds er afdækket enkelte Stenhobe, der er tydede som Oldtidsaltre

Rørbæk og Grynderup var oprindl. Annekser til Durup, der ogsaa havde Stenild til Anneks; ved Klemmebrevet af 1555 tillodes det Præsten at holde en Kapellan, og det bestemtes, at der

skulde oprettes to Pastorater efter Præstens Død; dette skete 1577, da Rørbæk-Grynderup blev eet Pastorat, Durup-Stenild et andet; ved

Reskr. af 20. 5. 1821 blev Stenild Anneks til Rørbæk (fra 1824) og Durup Anneks til Kongens-Tisted-Binderup.

BERTELSEN, JENS, Gdr., »Grønhøjgaard«, Rørbæk,
er født samme Sted 29. 3. 1891. Forældre: Gdr. Jens Chr. Bertelsen, Grønhøjgaard, Hustru Ane Marie. Bedsteforældre: FF Gdr. Jens Jensen Bertelsen, Rørbæk. FM Gertrud f. Christiansdatter. MF Gdr. Jens Chr. Christensen, Hederidder, Rørbæk. MM Ane f. Kristensdatter. Jens Bertelsen er gift med Mette f. Østergaard i Sognet 26. 5. 1893. Forældre: Gdr. Andreas Østergaard, Rørbæk, Hustru Marie f. Hermansen Fisker. Bedsteforældre: FF Gdr. Chresten Østergaard, Rørbæk. FM Ane Katrine f. Krestensdatter. MF Gdr. Herman Chr. Fisker, Skivum. MM Mette Marie f. Kristensdatter. I Ægteskabet er 6 Børn: Marie 31. 8. 1918, Olga 22. 2. 1920, Peter 7. 1. 1922, Kristian 9. 6. 1923, Gertrud 9. 7. 1928 og Andreas 5. 2. 1931. Jens Bertelsen overtog Gaarden Matr. Nr. 15 b i 1916 efter sine Forældre med et Areal paa 84 Tdr. Ld., hvorfra der siden er solgt 18 Tdr. Ld. Gaarden har været i Slægtens Eje gennem flere Generationer, og det vides, at Bertelsens Far overtog den i 1885 efter sine Svigerforældre, der havde overtaget den i 1865, og den var i Slægtens Eje før denne Tid. Arealet var tidligere større, da der er udstykket herfra, og der har været en stor Del Hede, som jo efterhaanden er blevet opdyrket. Bygningerne blev i 1859 flyttet hertil, da den tidligere iaa inde i Byen. Stuehuset er det samme, mens alle Udbygninger siden er ombyggede. Der er ogsaa anskaffet Nutidsmaskiner og -Redskaber, og normal Besætning bestaar af ca. 40 Kreaturer, 4—6 Heste, 50—60 Svin samt Fjerkræ.



**BERTELSEN, MARIUS GERHARDT, Bmd.,
»Engvang«, Rørbæk,**

er født i Sognet 6. 4. 1898. Forældre: Gdr. Jens Chr. Bertelsen, Rørbæk, Hustru Ane Marie. Bedsteforældre: FF Gdr. Jens Jensen Bertelsen, Rørbæk. FM Gertrud f. Kristiansdatter. MF Gdr. Jens Chr. Christensen, Hederidder Rørbæk. MM Ane. Marius Ber-

telsen er gift med Johanne Jensine f. Møller i Tjele 20. 9. 1900. Forældre: Skomager Hans Jensen Møller, Tjele, Hustru Dorthea Margrethe. Bedsteforældre: FF Gdr. Jens Chr. Hansen, Tjele. MF Lmd. Jens Chr. Bach, Vammen. I Ægteskabet er 2 Børn: Gunnar Kristian 17. 9. 1925 og Henning 16. 2. 1935. Marius Bertelsen overtog i 1925 Ejendommen Matr. Nr. 15 d efter sine Forældre med et Areal paa 16 Tdr. Ld. Ejendommen er oprettet af Bertelsens Far i 1916 paa en Parcel paa 5 Tdr. Ld., der blev udstykket fra hans Fødegaard »Grønhøjgaard«, men senere blev der tilkøbt 8 Tdr. Ld. fra »Rørbæk Hovgaard« samt en Eng. Bygningerne er tildels de samme, dog har Bertelsen siden tilbygget samt anskaffet Nutidens Maskiner. Normal Besætning er i Dag 6 Køer, 4—6 Ungkreaturer, 2 Heste, 2 Søer samt Svin og Fjerkræ.

BREDAHL, ARNE, Husmand, »Solbakken«, Rørbæk,

er født i Sognet 18. 1. 1913. Forældre: Gdr. Jens N. Bredahl, Rørbæk, Hustru Kirsten Marie. Bedsteforældre: FF Arbm. Thomas Nielsen, Hørby. FM Ane Marie. MF Gdr. Bo Poulsen, Røjdrup. Arne Bredahl er gift med Emma f. Sørensen i Volsgaard 15. 12. 1912. Forældre: Snedker P. Chr. Sørensen, Ll. Binderup, Hustru Kirsten Marie. Bedsteforældre: FF Lmd. Chr. Anton Sørensen, Skivum. MF Niels Laustsen. MM Johanne. I Ægteskabet er 1 Barn: Jens Kristian 30. 1. 1940. Arne Bredahl købte i 1936 en Parcel Matr. Nr. 6 b paa 20 Tdr. Ld., der blev udstykket fra »Kodamgaard«, men senere er der tilkøbt en Eng paa 5 Tdr. Ld. fra Marius Pedersen i Allestrup. Bygningerne er opført 1936, og der er anskaffet Nutidsmaskiner og -Redskaber samt anlagt Frugtplantage paa ca. 4 Tdr. Ld. Normal Besætning bestaar af 12 Kreaturer, 2 Heste, 2 Søer samt Svin og Fjerkræ.

**(BREDAHL), JENS MARINUS NIELSEN, Gdr.,
»Skodsborg«, Rørbæk,**

er født i Sdr. Onsild 20. 5. 1887. Forældre: Indesidder Thomas Nielsen (Bredahl), Sdr. Onsild, Hustru Ane. Bedsteforældre: MF Arbm. Jens Jensen (Stær), Hvorum. MM Marie. Jens N. Bredahl er gift med Kirsten Marie f. Poulsen i Røjdrup 19. 9. 1887. Forældre: Gdr. Bo Poulsen, Røjdrup, Hustru Mette Marie. Bedsteforældre: FF Poul Pedersen, Vebbestrup. I Ægteskabet er 1 Barn: Arne Bredahl 18. 1. 1913 samt 1 Plejesøn Kristen Østergaard Nielsen 4. 7. 1920. Jens Bredahl købte i 1912 Ejendommen Matr. Nr. 19 h af Niels Nørsgaard, Grynderup, og Lærer N. Poulsen, Ondrup, med et Areal paa 23,6 Tdr. Ld., men hertil er siden tilkøbt 1½ Td. Ld. Stuehuset er opført 1904, mens alle Udbygninger er ombyggede efter Brand 1925. Der er ogsaa anskaffet Nutidens Maskiner og Redskaber. Ved Overtagelsen var ca. 8 Tdr. Ld. af Arealet Hede, men det er opdyrket. Besætningen bestod ved Overtagelsen kun af 1 Ko, men i Dag er der 10 Køer plus Opdræt, 2 Heste, 3 Søer, 25 Svin samt ca. 200 Høns. Der findes Rugemaskine til 4000 Æg, og

der sælges mange Kyllinger i hver Sæson. Jens Breddahl har haft mange off. Tillidshverv, bl. a. Medlem af Sogneraadet i 2 Perioder, Formand i Husmandsforeningen i 3 Perioder, Brandfoged i 20 Aar m. m.

CHRISTENSEN, THEODOR, Gdr., »Volstrup Hedegaard« pr. Hobro,

er født samme Sted 12. 4. 1906. Forældre: Gdr. Peder Christensen (Gundersen), Hedegaard, Hustru Ane Katrine. Bedsteforældre: FF Bmd. Chr. Christensen, Døstrup. Theodor Christensen har sin Søster Kristine Christensen f. 25. 12. 1903 som Husbestyrerinde. — Theodor Christensen overtog i 1927 Fødehjemmet Volstrup Hedegaard Matr. Nr. 1 b med et Areal paa 60 Tdr. Ld. Christensens Far kom hertil som Forpagter ca. 1888, og da var kun 3 Tdr. Ld. opdyrket, mens Resten var Hede. Faa Aar efter købte han Gaarden og Bygningerne bestod da kun af et Hus. P. Gundersen og hans Kone har lagt et stort Arbejde her, da de har faaet ca. 40 Tdr. Ld. opdyrket, og Bygningerne blev opført efterhaanden, som der blev Brug for flere, og Besætningen blev forøget. Theodor Christensen har opdyrket det sidste af Heden samt tilbygget og anskaffet Nutids Maskiner og Redskaber. I 1888 bestod Besætningen kun af 1 Ko og 2 Stude, mens der i Dag er 14 Køer, 16 Ungkreaturer, 4 Heste, 6 Søer, 25 Svin samt 100 Høns.

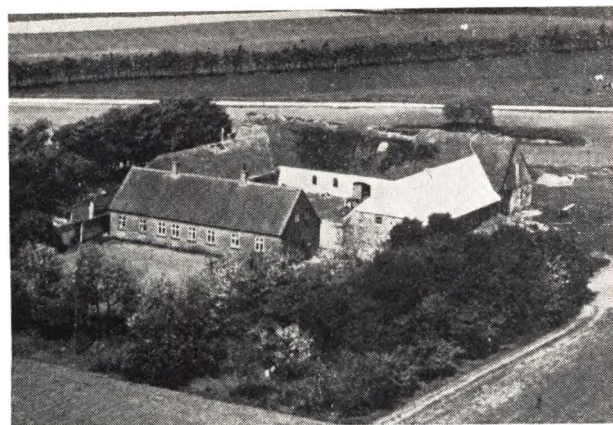

EBDRUP, KARL PEDER, Gdr., »Andbjerggaard«, Rørbæk,

er født samme Sted 9. 12. 1898. Forældre: Gdr. Peder Ebdrup, Andbjerggaard, Hustru Karen. Bedsteforældre: FF Gdr. Chr. Ebdrup, Andbjerggaard. FM Kirstine. MF Haandværker Peder Nielsen, Thorsted, Rørbæk. MM Kirsten. Karl Peder Ebdrup er gift med Anna Valborg f. Hansen i Thorup 14. 1. 1911. Forældre: Gdr. Hans Chr. Hansen, Thorup, Hustru Eriksine. Bedsteforældre: FF Gdr. Niels Hansen, Thorup. FM Ane Kirstine. MF Gdr. Chr. Thøgersen, Tollestrup. I Ægteskabet er 5 Børn: Gudrun 4. 10. 1932, Karl Erik 12. 4. 1936, Gerda 14. 6. 1940, Kjeld 23. 10. 1943 og Viggo 21. 2. 1945. Peder Ebdrup overtog i 1922 Slægtsgaarden »Andbjerggaard« Matr. Nr. 14 a efter Forældrene med et Areal paa 68 Tdr. Ld., hvoraf der siden er solgt 23 Tdr. Ld. til en Bror, der oprettede en Ejendom her. Ebdrops Bedstefar købte Gaarden og siden har den været i Slægtens Eje. Bygningerne er opført efter Brand 1901, men er siden restaurerede, og der er lagt fast Tag paa Kostalden. Der er ogsaa

anskaffet Nutids Maskiner og Redskaber, og normal Besætning er i Dag 12 Køer plus Opdræt, 2 Heste samt Traktor, 2 Søer samt Svin og Fjerkræ.

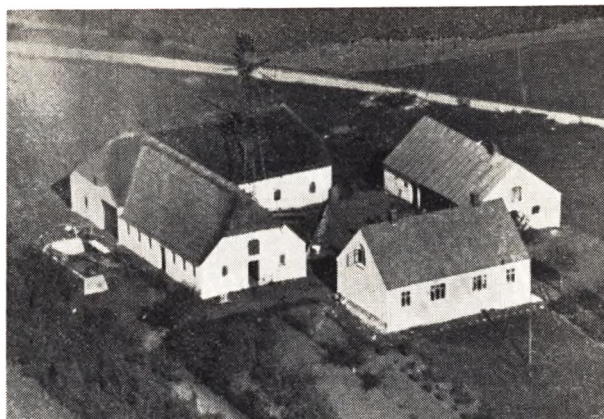

EBDRUP, NIELS INGVAR, Gdr., »Højris«, Rørbæk,

er født i »Andbjerggaard« 23. 10. 1902. Forældre: Gdr. Peder Ebdrup, Andbjerggaard, Hustru Karen f. Nielsen. Bedsteforældre: FF Gdr. Chr. Ebdrup, Andbjerggaard. FM Kirsten. MF Haandværker P. Nielsen Thorsted, Rørbæk. MM Kirsten. Niels Ingvar Ebdrup er gift med Kaja Kristence f. Hansen i Thorup 1. 3. 1909. Forældre: Gdr. Hans Chr. Hansen, Thorup, Hustru Eriksine. Bedsteforældre: FF Gdr. Niels Hansen, Thorup. FM Ane Kirstine. MF Gdr. Chr. Thøgersen, Tollestrup. I Ægteskabet er 4 Børn: Kresten 6. 9. 1932, Olga 13. 4. 1935, Svend Aage 23. 3. 1939 og Asta Hansine 5. 3. 1941. Ingvar Ebdrup købte i 1927 en Parcel Matr. Nr. 14 e, der blev udstykket fra hans Fødegård »Andbjerggaard« paa 23 Tdr. Ld., og der blev opført Bygninger i 1928, som er blevet tilbyggede i 1934. Der er blevet plantet samt anskaffet Maskiner og Redskaber og indsat Besætning, der i Dag bestaar af 7 Køer plus Opdræt, 3 Heste, 2 Søer samt Svin og Fjerkræ.

HANSEN, AGNER, Gdr., Brandmosegaard, Rørbæk,

er født i Stenild 15. 6. 1893. Forældre: Gdr. Julius Hansen, Brandmosegaard, Hustru Jensine. Bedsteforældre: FF Gdr. Hans Frederik Hansen, Sdr. Omme. MF Gdr. og Møllebygger Mads Pedersen, »Tvillinghøjgaard«, Doense. MM Kirstine f. Krogh. Agner Hansen er gift med Marie f. Andersen i Døstrup 12. 10. 1907. Forældre: Gdr. Andreas Andersen, »Andemosegaard«, Hørby, Hustru Maren f. Poulsen. Bedsteforældre: FF Gdr. P. Chr. Andersen, Andemosegaard. FM Hanne. MF Gdr. Poul Jensen, »Hodalsminde«, Hørby. MM Laura. I Ægteskabet er 2 Børn: Inger 8. 9. 1933 og Vagn 10. 11. 1936. Agner Hansen overtog i 1929 Gaarden Matr. Nr. 18 a efter Forældrene med et Areal paa 75 Tdr. Ld., hvortil der siden er tilkøbt 4 Tdr. Ld. Eng. Gaarden er en gammel Hovedparcel, der tidligere var større, og blev købt af Hansens Far i 1894 af en Mand ved Navn Ole Andersen. Bygningerne var da ældre, men Hansens Far ombyggede det hele. Stuehuset er opført 1895, mens Udbygningerne er ombygget senere igen. Agner Hansen har opført Hestestald i 1942 samt anskaffet Nutidens Maskiner og Redskaber. Normal Besætning er i Dag ca. 60 Kreaturer, 11 Heste, 10—15 Søer samt 100 Svin og 300 Høns.

HANSEN, CHR., Gdr., »Enghavegaard«, Rørbæk,

er født samme Sted 21. 8. 1899. Forældre: Gdr. Peder Hansen, »Enghavegaard«, Hustru Maren Kirstine. Bedsteforældre: FF Gdr. Anders Hansen, Ll. Binde-rup. MF Gdr. Søren Jensen, »Enghavegaard«. MM Mette Marie. Chr. Hansen er gift med Johanne f. Poulsen i Raaby 27. 9. 1900. Forældre: Gdr. Søren R. Poulsen, Raaby, Hustru Maren f. Jensen Brix. Bedsteforældre: FF Gdr. Poul Jensen, Raaby. FM Bertha Marie f. Pedersdatter. I Ægteskabet er 5 Børn: Karl Peter 29. 3. 1933, Verner 7. 11. 1934, Hans 27. 1. 1937, Anna Margit 12. 6. 1940 og Jens Ove 14. 9. 1944. Chr. Hansen overtog i 1928 Gaarden Matr. Nr. 16 a efter Forældrene med et Areal paa 80 Tdr. Ld., og den har været i samme Slægts Eje gennem 5 Generationer. Det er en gammel Hovedparcel, og Bygningerne laa tidligere ved Vejen, men blev af Hansens Bedstefar flyttet hertil ca. 1865. Chr. Hansen har i 1930 ombygget og udvidet Udbygningerne samt tilbygget og moderniseret Stuehuset. Der er ogsaa anskaffet Nutidens Maskiner og Redskaber, og normal Besætning bestaar af ca. 50 Kreaturer, 6 Heste, 60—70 Svin samt ca. 200 Høns. Chr. Hansen har været Kasserer for Menighedsraadet samt Kirkeværge i 22 Aar, Medlem af Sogneraadet foruden at han er i Bestyrelsen for andre Foreninger.

HANSEN, MARIUS, Gdr., »Lindhøjgaard«, Rørbæk,

er født i Ravnkilde 16. 11. 1902. Forældre: Gdr. Chr. Hansen, Ravnkilde, Hustru Maren. Bedsteforældre: FF Gdr. og Sognefoged Niels Hansen, Kgs. Thisted. FM Mette Marie. MF Gdr. Niels Bjørn, Gl. Nørager. MM Inger Katrine. Marius Hansen er gift med Helga Elisabeth f. Molbæk i Karlby Mors 22. 5. 1907. Forældre: Lærer Søren P. Molbæk, Karlby, Hustru Petra. Bedsteforældre: FF Lmd. Andreas Andreasen, Lillering. FM Kirsten Marie. MF Gdr. Jens Kjær, Redsted. MM Ane. I Ægteskabet er 6 Børn: Bent 8. 4. 1936, Maren 9. 6. 1937, Inger 7. 10. 1938, Niels Ole 25. 5. 1940, Poul 30. 11. 1943 og Peter Aage 19. 4. 1946. Marius Hansen købte i 1946 Gaarden Matr. Nr. 15 c af Aksel Vestergaard Henriksen med et Areal paa 33 Tdr. Ld., hvortil der siden er tilkøbt 3½ Td. Ld. Jorden er udstykket ca. 1870, og Udbygningerne er opført efter Brand 1932. Stuehuset er ældre, men restaureret. Der er anskaffet Nutidens Maskiner og Redskaber, og normal Besætning er i Dag 10 Køer plus Opdræt, 3 Heste, 4 Søer samt Svin og Fjerkræ.

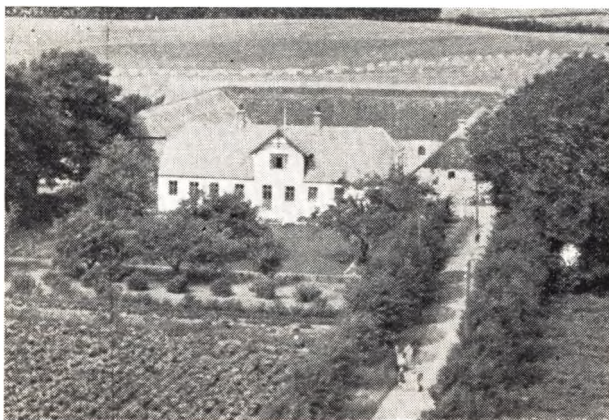
**HENRIKSEN, AKSEL VESTERGAARD, Gdr., »Rørbæk Vestergaard«, Rørbæk,**

er født i Stenild 28. 8. 1909. Forældre: Gdr. Henrik

Henriksen, Rørbæk, Hustru Ane Marie. Bedsteforældre: FF Gdr. Chr. Henriksen, Ejdrup. FM Birthe. MF Gdr. Jens Vestergaard, Stenild. MM Ane Kirstine. Aksel Vestergaard Henriksen er gift med Thyra f. Christensen Math i Stenild 29. 7. 1909. Forældre: Gdr. Chr. Christensen Math, Boldrup, Hustru Kirstine. Bedsteforældre: FF Gdr. Chr. Christensen Math, Boldrup. MF Mette. MF Gdr. Vagn Chr. Jakobsen, Boldrup. MM Ane Katrine. I Ægteskabet er 4 Børn: Anna Marie 6. 8. 1936, Hans Jørgen 7. 7. 1939, Kirsten og Inger f. 20. 7. 1945. Aksel Henriksen købte i 1946 Gaarden Matr. Nr. 11 a af Jens N. Sørensen med et Areal paa 60 Tdr. Ld. Gaarden er en gammel Hovedparcel, hvorfra der i 1916 er udstykket. Alle Udbygninger er ombyggede af Niels Bisgaard ca. 1890, mens Stuehuset er ældre. Alle Bygninger er nu udvidede og restaurerede, og der er anskaffet Nutids Maskiner. Normal Besætning er 20 Køer plus Opdræt, 60—100 Svin, 4 Heste samt Fjerkræ.

HOLM, MEJNER, Gdr., Rørbæk,

er født i Sognet 17. 11. 1892. Forældre: Gdr. Andr. Holm, Rørbæk, Hustru Frederikke. Bedsteforældre: FF Bmd. og Rokkedrejler Chr. Kristensen Holm. FM Maren Katrine f. Kristensdatter. MF Skolelærer Chr. Brøgger, Ravnkilde. MM Else Petranelle. Mejner Holm er gift med Ane Marie f. Kristensen i Kgs. Thisted 22. 9. 1892. Forældre: Gdr. Chr. Kristensen (Smed), Kgs. Thisted, Hustru Maren. Bedsteforældre: FF Gdr. Chr. Kristensen (Smed), Rørbæk. FM Karen. MF Gdr. Iver Hansen, Brorstrup. I Ægteskabet er 2 Børn: Anna 4. 9. 1917 og Aksel 23. 12. 1932. Mejner Holm overtog i 1918 Ejendommen Matr. Nr. 21 efter Forældrene med et Areal paa 20 Tdr. Ld., hvortil der siden er tilkøbt 20 Tdr. Ld. fra »Fredenslund«. Holms Far købte Ejendommen ca. 1876, men da var det halve af Jorden Hede, men det fik han opdyrket. Bygningerne bestod da ogsaa kun af et Hus, men der blev bygget efterhaanden, som der blev Brug for det, og Mejner Holm har tilbygget baade Lade, Kostald og Vognport. Der er ogsaa anskaffet Nutidens Maskiner og Redskaber og normal Besætning bestaar af 12 Køer plus Opdræt, 3 Heste, 4 Søer samt Svin og Fjerkræ.

**JENSEN, JENS CHR., Lmd., »Skovbakken«, Volstrup pr. Hobro,**

er født i Røjdrup 5. 7. 1893. Forældre: Gdr. Hans Jensen, Røjdrup, Hustru Ane Katrine f. Kristensen. Bedsteforældre: FF Gdr. Jens Chr. Jensen, Røjdrup. FM Ane Kirstine. MF Husmand Chr. Gundersen, Dø-

strup. MM Ane. Jens Chr. Jensen købte i 1924 2 Parceller Matr. Nr. 1 t og 1 u, der blev udstykket fra Volstrupgaard med et Areal paa tilsammen 34 Tdr. Ld., men der er siden tilkøbt 16 Tdr. Ld. fra Johannes Bechs Gaard i Røjdrup. Bygningerne er opført 1924, men siden tilbyggede, og der er blevet plantet overalt samt drænet og merglet. Der er ogsaa anskaffet Nutids Maskiner og Redskaber samt indsat Besætning, der bestaar af 10 Køer plus Opdræt, 2 Heste, 4 Søer samt Svin og Fjerkræ.

JENSEN, JENS CHR., Lmd., Rørbæk gl. Skole, Rørbæk,

er født i Døstrup 31. 10. 1917. Forældre: Gdr. Hans Jensen, »Tørvedalsgaard«, Døstrup, Hustru Anine f. Munkholm. Bedsteforældre: FF Gdr. Jens Poulsen, Tørvedalsgaard, Døstrup. FM Karen Sofie. MF Skrædder Chr. Munkholm, Døstrup. Jens Chr. Jensen er gift med Oline Marie f. Kristensen i Volsgaard 1. 11. 1923. Forældre: Bmd. Otto Kristensen, Volstrup, Hustru Magdalene. Bedsteforældre: FF Bmd. Jens Knudsen, Volsgaard. FM Nicoline. MF Husejer Jørgen Nielsen, Oue. I Ægteskabet er 2 Børn: Konrad 10. 2. 1946 og Herluf 15. 1. 1948. Jens Chr. Jensen købte i 1946 Ejendommen Matr. Nr. 3 c af Anton Jensen med et Areal paa 9½ Td. Ld. Ejendommen har været brugt til Skole indtil 1907, da der blev bygget ny Skole i Rørbæk. Ved Overtagelsen var der kun et gammelt straaetækket Hus, men det har Jensen faaet restaureret og lagt fast Tag paa samt bygget baade Hønse- og Tørvehus. Der er blevet inst. elektrisk Lys og Kraft samt anskaffet Maskiner dertil. Ved Overtagelsen var den næsten tom for alt, men Besætningen er i Dag 4 Køer plus Opdræt, 1 Hest, 2 Søer samt Svin og Fjerkræ. Jens Chr. Jensen passer tillige en Posttur fra Rørbæk St. sammen med Ejendommen.

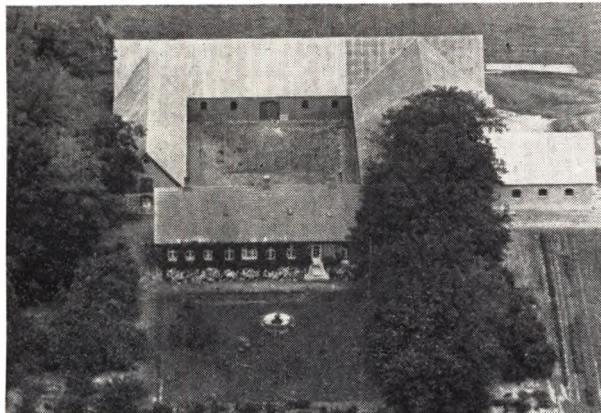

JENSEN, PETER, Gdr., Kodamgaard, Rørbæk,

er født samme Sted 22. 3. 1908. Forældre: Gdr. Chr. Jensen (Snedker), Kodamgaard, Hustru Ane Kirstine. Bedsteforældre: FF Gdr. Søren Jensen (Snedker), Kodamgaard. FM Martha. MF Gdr. Lars P. Nielsen, Kgs. Thisted. MM Laura. Peter Jensen er gift med Anna Margrethe f. Nielsen i Hærup 27. 1. 1914. Forældre: Gdr. Esper Nielsen, Hærup, Hustru Ane Marie. Bedsteforældre: FF Husm. Nielsen, Agersborg. FM Karoline. MF Gdr. Chr. Andersen, Røjdrup. MM Ane. I Ægteskabet er 4 Børn: Britta 10. 2. 1937, Villy 15. 3. 1940, Kresten 28. 3. 1946 og Søren 19. 9. 1949. Peter Jensen overtog i 1938 Slægtsgaarden Matr. Nr. 6 a

efter Forældrene med et Areal paa 72 Tdr. Ld. Gaarden er en gammel Hovedparcel, hvorfra der er udstykket, og den blev købt af Jensens Bedstefar ca. 1872 og har siden været i Slægtens Eje. Stuehuset er opført 1895, men moderniseret i 1945, og Udbygningerne er ogsaa ombyggede og udvidede. Der findes alt i Nutidens Maskiner og Redskaber og normal Besætning bestaar af 60 Kreaturer, 10 Heste, 170 Svin samt Fjerkræ. Peter Jensen har været Medlem af Sogneraadet deraf 8 Aar som Formand, foruden at han er i Bestyrelsen for flere Foreninger.

JENSEN, THOMAS PEDER, Lmd., Rørbæk,

er født i Grynderup 10. 10. 1909. Forældre: Lmd. Peder Jensen, Kjertrup, Hustru Mette Marie. Bedsteforældre: FF Lmd. og Fisker Niels Jensen, Sødering. FM Sine. MF Lmd. Thomas P. Kristensen, Rørbæk. MM Johanne. Th. P. Jensen er gift med Anna f. Skovborg i Ry 2. 6. 1922. Forældre: Savskærer Hans Skovborg, Ry, Hustru Marie. Bedsteforældre: FF Tækkemand Jens Chr. Skovborg, Nygaarde. FM Kirsten Marie. MF Gdr. Niels Rasmussen, Gl. Ry. MM Ane. I Ægteskabet er 1 Barn: Lis 23. 11. 1947. Thomas Jensen købte i 1951 Ejendommen Matr. Nr. 14 c af Niels Martinus Christensen med et Areal paa 10 Tdr. Ld. Ejendommen har gennem flere Generationer været i Slægtens Eje, og Jensens Morbroder Søren P. Christensen har ejet den ca. 25 Aar, og han har stadig Ophold her. Det er ogsaa Morbroderen, der har bygget Stuehus og Lade, mens Kostalden i 1950 er blevet ombygget. Der er ogsaa anskaffet Nutidens Maskiner og Redskaber, og normal Besætning udgør i Dag 5 Køer plus Opdræt, 2 Heste, 2 Søer samt Svin og Fjerkræ.

JOHNSEN, ALFRED, Lmd., Rørbæk,

er født i Vebbestrup 4. 9. 1897. Forældre: Lmd. Karl Johnsen, Kjertrup, Hustru Jensine. Alfred Johnsen er gift med Kirstine f. Larsen i Tandrup ved Aars 15. 1. 1908. Forældre: Møller Søren Larsen, Rebstrup, Hustru Maren. Bedsteforældre: FF Lmd. Lars Sørensen, Vakslev. MF Lmd. Peder Bach, Vognsild. I Ægteskabet er 4 Børn: Frede 22. 9. 1928, Søren Ingemann 7. 7. 1935, Elly 22. 8. 1942 og Betty 15. 5. 1944. Alfred Johnsen købte i 1948 Ejendommen Matr. Nr. 1 h af Karl Andersen med et Areal paa 16 Tdr. Ld., der i 1919 blev udstykket fra Sigurd Sørensen's Gaard i Rørbæk og oprettet af Jens Vestergaard. Bygningerne er fra denne Tid, men dog siden tilbyggede. Normal Besætning er 5 Køer plus Opdræt, 2 Heste, 1 So samt Svin og Fjerkræ. Der drives et alsidigt Landbrug med de dertil hørende Maskiner og Redskaber.

KRISTENSEN, KRISTIAN, Gdr., »Koldshøjgaard«, Rørbæk,

er født i Tulstrup 5. 5. 1917. Forældre: Gdr. Karl Kristensen, Tulstrup, Hustru Marie. Bedsteforældre: FF Gdr. Kresten Kristensen, Sønderup. FM Katrine. MF Gdr. Peder Sørensen, Grynderup. MM Kristine. Kristian Kristensen er gift med Helene f. Liske i Marslev paa Fyn 2. 11. 1925. Forældre: Arbm. Julius Liske, Neder Jersdal, Hustru Marie. Bedsteforældre: FF Arbm. Emil Liske, Tønder. FM Hilda. MF Arbm. Anton Thomsen, Jægerup. MM Johanne. I Ægteskabet er 1 Barn: Kaj 20. 2. 1950. Kristian Kristensen købte i 1948 Gaarden Matr. Nr. 1 b af Arne Andersen med et Areal paa 26 Tdr. Ld., og det var oprindeligt en Hedeparcels, der hørte under Rørbæk Præstegaard. Bygningerne er ældre, men restaurerede, og Kristensen har bygget Hønse- og Vognhus samt

anskaffet Nutids Maskiner og Redskaber. Normal Besætning bestaar af 12 Køer plus Opdræt, 2 Heste, 6 Søer samt Svin og Fjerkræ.

LAURSEN, HENRY, Husmand, Rørbæk,

er født i Aarhus 25. 11. 1923. Forældre: Laurits Laursen, Skanderborg, Hustru Anna Marie. Bedsteforældre: MF Arbm. Anders P. Mouritsen, Tebstrup. MM Sørine. Henry Laursen er gift med Tove f. Trads i Mejlbj 7. 11. 1926. Forældre: Lmd. Valdemar Trads, Mejlbj, Hustru Johanne. Bedsteforældre: FF Gdr. Niels Trads, Mejlbj. FM Dorthea. MF Skrædder Hans Chr. Christensen, Gl. Nørager Central. MM Kristine. I Ægteskabet er 1 Barn: Hans Kristian 1. 12. 1950. Henry Laursen købte i 1947 Ejendommen Matr. Nr. 5 d af Herman Jørgensen med et Areal paa 18 Tdr. Ld., hvortil der siden er tilkøbt 1½ Td. Ld. Kær. Jorden er i 1905 udstykket fra »Bakkegaarden«, og Ejendommen blev oprettet af Chr. Bach, men da var der meget Hede og kun et Hus. Siden er der bygget baade Stald og Lade, og Stuehuset er blevet moderniseret. Der er anskaffet Nutidens Maskiner og Redskaber, bl. a. Vandværk. Ved Overtagelsen var der kun delvis Besætning, men i Dag er der ca. 12 Kreaturer, 2 Heste, 3 Søer samt Svin og Fjerkræ.

LAURSEN, LAURIDS BØRGE, Gdr., »Højvang«, Volstrup pr. Rørbæk,

er født i Rostrup 31. 8. 1926. Forældre: Gdr. Hans Laursen, Rostrup, Hustru Metha. Bedsteforældre: FF Gdr. Laurids Laursen, Rostrup. FM Annette. MF Gdr. Olavius Olesen, Rostrup. Laurids Børge Laursen er gift med Dagny f. Olesen i Astrup 6. 10. 1927. Forældre: Gdr. Otto Olesen, Ll. Arden, Hustru Betty. Bedsteforældre: FF Gdr. Niels Olesen, Astrup. FM Ane Katrine. MF Gdr. Karl Jensen, Ll. Arden. MM Dorthea. I Ægteskabet er 1 Barn: Aase 23. 4. 1952. Laurids Børge Laursen købte i 1950 Gaarden Matr. Nr. 1 d af Niels Johansen med et Areal paa ca. 40 Tdr. Ld. Den laa tidligere længere mod Vest, og den oprindelige Hovedparcel var Matr. Nr. under Stenild, men i 1915 blev der tilkøbt mere Jord fra Volstrup. I 1930 brændte Gaarden og blev da flyttet til sin nuværende Plads og opført i sin nuværende Skikkelse. Der er dog siden tilbygget samt anskaffet Nutids Maskiner og Redskaber, og normal Besætning i Dag er 13 Køer, 14 Ungkreaturer, 3 Heste samt Svin og Fjerkræ.

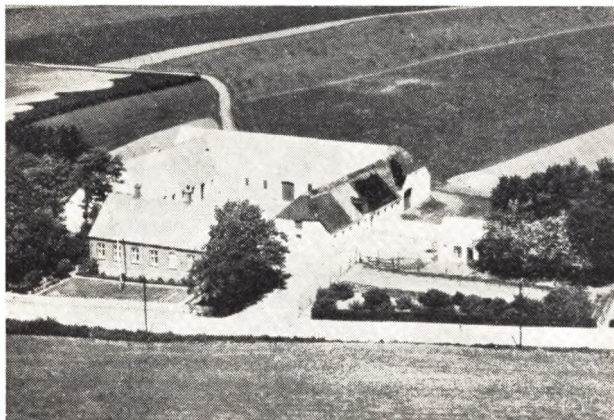

MIKKELSEN, NIELS, Gdr., »Røgildskovgaard«, Rørbæk,

er født i Ravnkilde 10. 2. 1910. Forældre: Bmd. Chr.

Degn, Ravnkilde, Hustru Ane Marie. Bedsteforældre: MF Gdr. Niels Mikkelsen, Rørbæk. MM Ane f. Kristiansdatter. Niels Mikkelsen er gift med Karen f. Nielsen i Hobro 6. 4. 1910. Forældre: Grønhandler Anders Chr. Nielsen, Hobro, Hustru Karen. Bedsteforældre: FF Lmd. Anders Nielsen, Tobberup. FM Maren. MF Gdr. Chr. Kristensen, Døstrup. MM Stine. I Ægteskabet er 2 Børn: Anna Lise 17. 6. 1932 og Niels Ove 23. 9. 1942. Niels Mikkelsen overtog i 1935 Gaarden Matr. Nr. 20 a efter sin Moster Ane Kirstine Mikkelsen med et Areal paa ca. 42 Tdr. Ld. Det er en gammel Hovedparcel, og det vides, at den har været i Slægtens Eje ca. 200 Aar. Bygningerne er i de senere Aar ombyggede, og der er anskaffet Nutids Maskiner og Redskaber. Normal Besætning bestaar af 16 Køer, 16 Ungkreaturer, 4 Heste samt Svin og Fjerkræ.

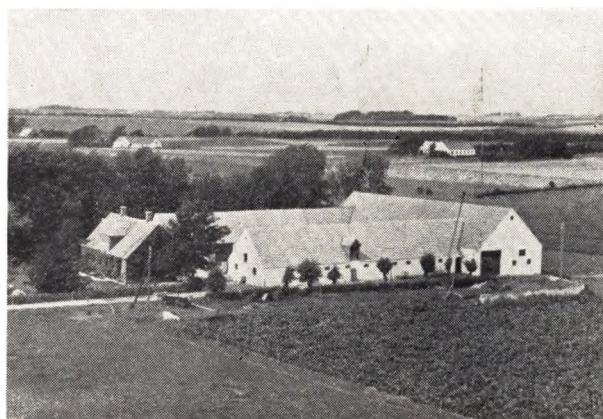

NIELSEN, ENEVOLD, Gdr., »Kirkemosegaard«, Rørbæk,

er født i Volsgaard 24. 7. 1895. Forældre: Gdr. Jens Nielsen, Volsgaard, Hustru Kirstine. Bedsteforældre: FF Gdr. Niels Nielsen, Volsgaard. MF Bmd. Chr. Vøgnsen, Grynderup. Enevold Nielsen er gift med Jørgine f. Schmidt i Aastrup v. Haderslev 8. 6. 1897. Forældre: Gdr. Jørgen Schmidt, Aastrup, Hustru Katrine. Bedsteforældre: FF Gdr. Nis Schmidt, Fjeldstrup. FM Anna. MF Gdr. Niels Juhl, Aastrup. MM Aniken. I Ægteskabet er 1 Barn: Jørgen Schmidt 1. 10. 1926. Enevold Nielsen købte i 1949 Gaarden Matr. Nr. 10 a af Peter Vestergaard med et Areal paa 40 Tdr. Ld. Gaarden er en gammel Hovedparcel, der tidligere var større, da der er blevet udstykket herfra. Bygningerne er ældre, men Nielsen har restaureret dem og lagt fast Tag paa Ko-, Svine- og Hestestalden samt moderniseret Stuehuset. Normal Besætning er i Dag 14 Køer plus Opdræt, 3 Heste, 12 Søer samt Svin og Fjerkræ. Enevold Nielsen har tidligere haft en Ejendom i Rørbæk By, og senere var han Ejer af »Kistvadgaard« i 8 Aar.

NIELSEN, HENRIK, Bmd., »Højager«, Rørbæk,

er født i Giver 27. 9. 1905. Forældre: Bmd. Hans Nielsen, Giver, Hustru Helene Louise. Bedsteforældre: FF Jens Hosbond Nielsen. Henrik Nielsen er gift med Elna f. Nielsen i Hyllebjerg 6. 11. 1918. Forældre: Lmd. Jørgen Nielsen, Hyllebjerg, Hustru Marie. Bedsteforældre: FF Lmd. Peder Nielsen, Gørding. FM Hanne. MF Lmd. Søren Vestrup, Hyllebjerg. MM Ane. I Ægteskabet er 5 Børn: Tove 8. 4. 1940, Lis 6.

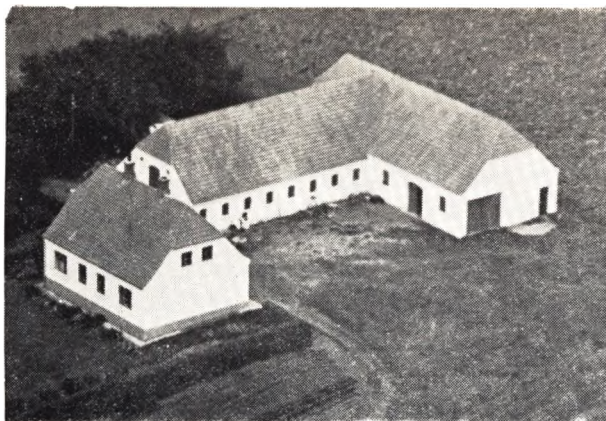

7. 1941, Ole og Peter 10. 11. 1947 samt Helene 3. 2. 1951. Henrik Nielsen købte i 1949 Ejendommen Matr. Nr. 5 h af Sigfred Pedersen med et Areal paa 18 Tdr. Ld., der i 1930 blev udstykket fra »Bakkegaarden« og Ejendommen blev oprettet af Herman Smed. Bygningerne er siden restaureret, og der er anskaffet Nutids Maskiner og Redskaber bl. a. aut. Vandværk m. m. Normal Besætning bestaar af 8 Køer plus Opdræt, 2 Heste, 3 Søer samt Svin og Fjerkræ. Henrik Nielsen har, før han købte her, haft forskellige andre Ejendomme.

**NIELSEN, JOHANNES KIRKETERP, Gdr.,
»Rasbjerggaard«, Rørbæk,**

er født i Hørby 22. 3. 1904. Forældre: Gdr. Niels Chr. Nielsen, »Kirketerp«, Hustru Ellen. Bedsteforældre: FF Gdr. Chr. Nielsen, »Kirketerp«. FM Birgitte. MF Gdr. Niels Chr. Mortensen, Ræhr. MM Johanne f. Poulsen. Johs. Kirketerp Nielsen er gift med Emma Marie f. Bigum i Gislum 13. 1. 1906. Forældre Gdr. Jens Bigum, Højjergaard, Gislum, Hustru Ane Katrine. Bedsteforældre: FF Gdr. Niels Nielsen, Bigum, Højjergaard, Gislum. FM Gertrud Marie. MF Gdr. Jens Chr. Nielsen Ottosen, Østrup. MM Else Marie. I Ægteskabet er 3 Børn: Knud 29. 10. 1933, Niels 9. 3. 1935 og Anna Katrine 28. 10. 1938. Johs. Kirketerp Nielsen købte i 1936 Gaarden Matr. Nr. 7 a af Peder Olesen med et Areal paa 94 Tdr. Ld. Stuehuset er opført 1876, mens Udbygningerne er ombyggede senere. Kirketerp har dog moderniseret Bygningerne overalt samt anskaffet Nutidens Maskiner og Redskaber. Normal Besætning bestaar af 65 Kreaturer, 4 Heste og Traktor, 100 Svin samt Fjerkræ.

NIELSEN, OTTO, Gdr., Grøndalsgaard, Rørbæk,

er født i Haverslev 30. 7. 1918. Forældre: Gdr. Niels Nielsen, Fyrkilde, Hustru Jensine. Bedsteforældre: FF Gdr. Jens Nielsen, Fyrkilde. FM Maren. MF Gdr. Chresten Knudsen, Rosted. MM Kristine. Otto Nielsen er gift med Jensine f. Vestergaard Henriksen i Grøndalsgaard 11. 2. 1924. Forældre: Gdr. Henrik Henriksen, Grøndalsgaard, Hustru Ane Marie. Bedsteforældre: FF Gdr. Chr. Henriksen, Ejdrup. FM Birthe. MF Gdr. Jens Vestergaard, Stenild. MM Ane Kirstine. I Ægteskabet er 3 Børn: Ane Marie 24. 8. 1946, Niels Henrik 24. 8. 1948 og Gert 12. 11. 1952. Otto Nielsen overtog i 1946 sin Kones Fødehjem Matr. Nr. 15 a efter hendes Forældre med et Areal paa 44 Tdr. Ld. Fru Nielsens Far havde købt Gaarden i 1912 med et Areal paa 30 Tdr. Ld. men han tilkøbte efterhaanden mere Jord samt ombyggede Bygninger-

ne, der var ældre. Kostalden er opført 1926, Stuehuset er moderniseret med fast Tag m. m., og i 1952 er der opført ny Lade og Svinestald. Der er ogsaa anskaffet Nutids Maskiner og Redskaber, og Besætningen bestaar nu af 4 Heste, 14 Køer plus Opdræt, 60 Svin samt Fjerkræ. Ved Købet i 1912 var en Del af Jorden Hede, Plantage og Mose, men det er nu alt sammen i Kultur.

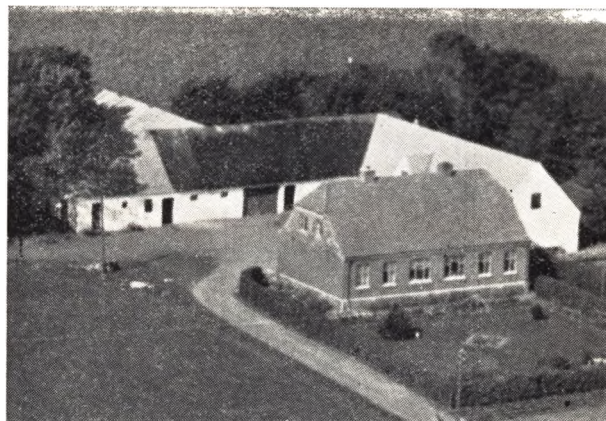

OLESEN, ANDERS, Gdr., »Dusighøjgaard«, Rørbæk,

er født i Nr. Onsild 3. 6. 1883. Forældre: Gdr. Chr. Olesen (Stærk), Nr. Onsild, Hustru Mette. Bedsteforældre: FF Gdr. Ole Kristensen (Stærk), Øls. FM Ane. MF Husm. Anders Andersen, Hvam. Anders Olesen er gift med Kirstine f. Kristensen i Rørbæk 21. 8. 1886. Forældre: Gdr. Chr. Kristensen (Smed), Bakkegaarden, Hustru Ane f. Nielsen. Bedsteforældre: FF Gdr. Chr. Kristensen (Smed), Bakkegaarden. MF Gdr. Niels Nicolaisen, Rørbæk. MM Sofie. I Ægteskabet er 3 Børn: Ejvind Kresten 9. 8. 1910, Agnes 29. 9. 1913 og Elly 29. 5. 1918. Anders Olesen købte i 1919 Gaarden Matr. Nr. 12 m af Kjærsgaard med et Areal paa 30 Tdr. Ld., der tidligere var større, da der er udstykket herfra. Bygningerne var ved Overtagelsen ældre, men Olesen har ombygget dem samt anskaffet Nutidens Maskiner og Redskaber. Ved Overtagelsen var der en Del gl. Mose, men det er nu drænet og kultiveret. Normal Besætning bestaar af 25 Kreaturer, 3 Heste, 2 Søer samt Svin og Fjerkræ.



**PEDERSEN, CHR., Statshusmand, Volstrup Mk.
pr. Hobro,**

er født i Døstrup 18. 4. 1895. Bedsteforældre: FF

Husm. Chr. Pedersen, Døstrup. FM Ane Marie. MF Væver Chr. Justesen, Vebbestrup. MM Ida. Chr. Pedersen er gift med Magda f. Jensen i Guldager 4. 12. 1885. Forældre: Murer og Husm. Jens Nørris Jensen, Guldager, Hustru Petrea. Bedsteforældre: FF Husm. Jens Mouritsen Lund, Thorup. FM Noline. MF Gdr. Jens Beck, Thorup. MM Lene. I Ægteskabet er 5 Børn: Gerda 18. 6. 1913, Agnes 5. 2. 1917, Grethe 14. 10. 1920, Kristian 22. 7. 1924 og Karl 26. 6. 1931. Chr. Pedersen købte i 1924 en Parcel Matr. Nr. 1 s Volstrup paa 18 Tdr. Ld., der er udstykket fra Volstrupgaard, og Bygningerne blev opført samme Aar, men de er dog siden tilbyggede. Der er blevet plantet overalt samt anskaffet Nutidens Maskiner og Redskaber. Ved Overtagelsen var der 3 Tdr. Ld., som var Hede, men det er nu opdyrket. Normal Besætning er 6 Køer plus Opdræt, 2 Heste, 2 Søer samt Svin og Fjerkræ.

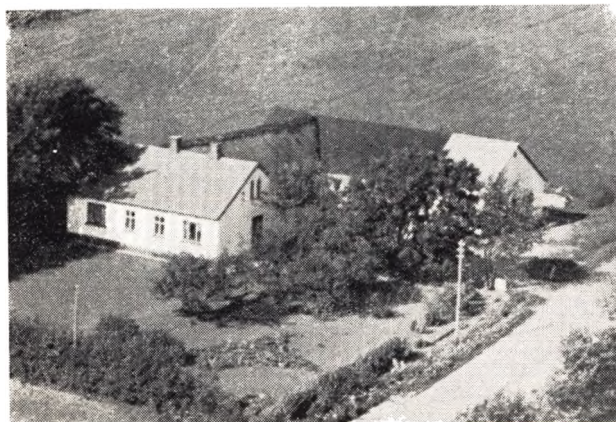

PEDERSEN, HOLGER, Husmand, Rørbæk,

er født i Giver 16. 11. 1920. Forældre: Gdr. Søren Pedersen, Giver, Hustru Dorthea Kirstine. Bedsteforældre: FF Snedker P. Madsen Pedersen, Sønderup. FM Karen. Holger Pedersen er gift med Anna Gudrun f. Laugesen i Sjøstrup 20. 9. 1926. Forældre: Husmand Laurids Laugesen, Gundestrup, Hustru Kirstine. Bedsteforældre: FF Gdr. Lauge Laugesen, Taul. FM Ane. MF Gdr. Chr. Sørensen, Giver. MM Sørine. I Ægteskabet er 2 Børn: Jette 16. 1. 1949 og Lissi 18. 9. 1952. Holger Pedersen købte i 1950 Ejendommen Matr. Nr. 12 n af Aksel Andersen med et Areal paa 18½ Td. Ld., der oprindeligt er udstykket fra »Dusighøjgaard«, men der var fra Begyndelsen ikke saa stort et Areal, da der efterhaanden er tilkøbt mere Jord. Bygningerne er ældre, men om- og tilbyggede, og der er anskaffet Nutids Maskiner og Redskaber. Normal Besætning er 6 Køer plus Opdræt, 2 Heste, 3 Søer samt Svin og Fjerkræ.

PEDERSEN, KARLO, Husmand, Rørbæk,

er født i Ladelund 24. 4. 1918. Forældre: Husmand Chresten Pedersen, Ladelund, Hustru Kristiane. Bedsteforældre: FF Husm. Mathis Pedersen, Smorup. FM Karen. MF Husmand Ole Olesen, Korsø. MM Kirstine. Karlo Pedersen er gift med Elly f. Olesen i Hvornum 29. 5. 1918. Forældre: Gdr. Anders Olesen, Rørbæk, Hustru Kirstine. Bedsteforældre: FF Gdr. Chr. Olesen Stærk, Nr. Onsild. FM Mette. MF Gdr. Christian Kristensen (Smed), Rørbæk. MM Ane. I Ægteskabet er 2 Børn: Inger 14. 10. 1942 og Kirsten 21. 5. 1948. Karlo Pedersen købte i 1946 Ejendommen Matr. Nr.

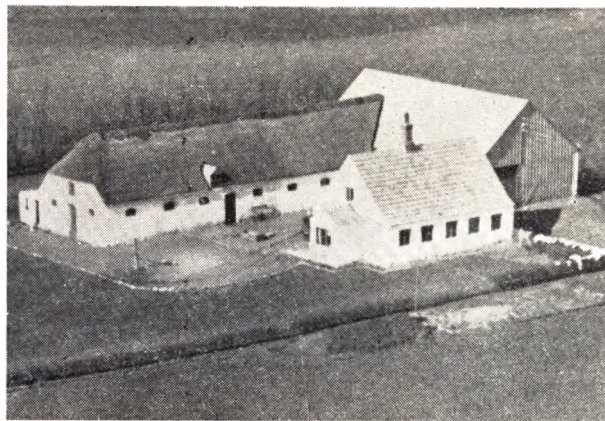

1 e af Chr. Lange med et Areal paa 18 Tdr. Ld., og det er oprindeligt en Hedeparcel fra Rørbæk Præstegaard, og den blev oprettet af Poul Stenild. Bygningerne er dels ældre og dels om- og tilbyggede, og der er anskaffet Nutidens Maskiner og Redskaber. Ved Overtagelsen var der kun delvis Besætning, men i Dag bestaar den af 16 Kreaturer, 2 Heste, 3 Søer samt Svin og Fjerkræ.

POULSEN, KARL, Bmd., »Dalvang«, Rørbæk,

er født i Haubro 31. 10. 1876. Forældre: Skomager Chr. Poulsen, Haubro, Hustru Karen Marie. Bedsteforældre: FF Lmd. Poul Thomsen, Haubro. MF Lmd. Niels Poulsen, Nyrup. Karl Poulsen er gift med Sørine f. Lund i Ertbølle 29. 1. 1893. Forældre: Lmd. Niels Lund, Ertbølle, Hustru Katrine. Bedsteforældre: FF Gdr. Søren Lund, Ulstrup. FM Ane Kirstine. MF Lmd. Mads Andersen, Ertbølle. MM Kristiane. I Ægteskabet er 3 Børn: Inga 9. 3. 1925, Egon 1. 3. 1927 og Gurli 11. 5. 1932. Karl Poulsen købte i 1946 Ejendommen Matr. Nr. 2 e af Ove Sørensen med et Areal paa 18 Tdr. Ld., der oprindeligt er udstykket fra Grønhøjgaard og oprettet i 1926 af Chr. Hammer. Bygningerne er de samme, men der er siden blevet anskaffet Nutidens Maskiner og Redskaber. Normal Besætning er 8 Køer plus Opdræt, 2 Heste, 3 Søer samt Svin og Fjerkræ. Karl Poulsen drev i 33 Aar en Gaard i Fandrup og havde før denne en anden Ejendom i 12 Aar.

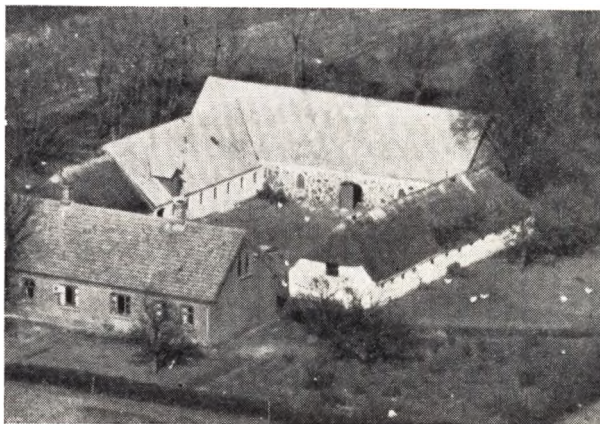

SKALBORG, NIELS CHR., Gdr., »Fredenslund«, Rørbæk,

er født samme Sted 9. 12. 1892. Forældre: Gdr. An-

ders Skalborg, Fredenslund, Hustru Inger Marie. Bedsteforældre: FF Gdr. Kresten Andersen, Skaarup. FM Mette. MF Gdr. Niels Chr. Jakobsen, Boldrup. MM Mette Marie. Niels Chr. Skalborg overtog i 1925 Gaarden Matr. Nr. 17 a efter Forældrene med et Areal paa 60 Tdr. Ld., hvorfra der siden er solgt 20 Tdr. Ld. foruden en Del Byggegrunde. Skalborgs Far købte den i 1886 med et mindre Areal, men han tilkøbte en Naboejendom paa 12 Tdr. Ld., der blev lagt ind under. Bygningerne var da ældre, men han ombyggede Lade, Kostald og Stuehus, og Niels Chr. Skalborg har yderligere restaureret dem. Der er alt i Nutidens Maskiner og Redskaber, og normal Besætning er i Dag 30—35 Kreaturer, 4 Heste, 4 Søer samt Svin og Fjerkræ.

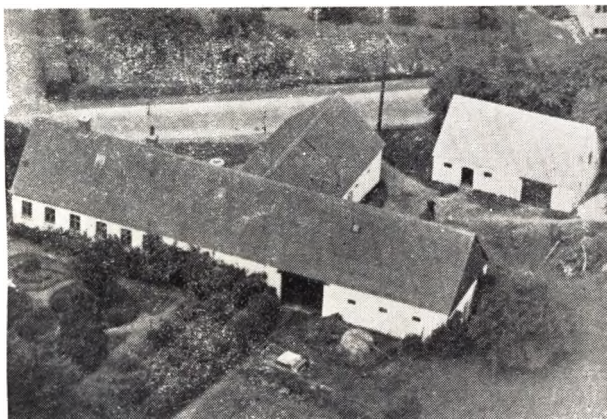

(SMED), CHR. CHRISTENSEN, fhv. Sognefoged og Dbm., »Bækkelund«, Rørbæk,

er født i Kgs. Thisted 6. 4. 1875. Forældre: Gdr. Kristian Christensen (Smed), Kgs. Thisted, Hustru Marren. Bedsteforældre: FF Gdr. Chr. Christensen (Smed), Rørbæk. FM Karen. MF Gdr. Iver Hansen Brorstrup. Chr. Smed er gift med Gertrud Marie f. Jensen i »Bækkelund« 26. 9. 1880 og død 1940. Forældre: Bmd. Søren Jensen, »Bækkelund«, Hustru Dorthea Katrine. Bedsteforældre: MF Gdr. Jens Bertelsen, »Grønhøjgaard«. MM Gertrud. I Ægteskabet er 8 Børn: Magda 19. 4. 1901, Kristian 28. 7. 1903, Dorthea 18. 8. 1905, Anna 16. 7. 1909, Martha 27. 2. 1911, Olga 9. 2. 1913, Agnes 13. 11. 1916 og Søren 1. 12. 1917. Chr. Smed købte i 1945 Gaarden Matr. Nr. 14 b af Marius Sommer med et Areal paa 16½ Td. Ld. Bygningerne er ombyggede af Svend Jakobsen, og normal Besætning er ca. 12 Kreaturer, 2 Heste, 2 Søer samt Svin og Fjerkræ. Chr. Smed købte i 1902 »Stoffergaarden« Matr. Nr. 19 a af Christoffer Nielsen med et Areal paa 45 Tdr. Ld., og denne drev han i 43 Aar. Da det ved Overtagelsen var ældre Bygninger, fik han det hele ombygget, foruden at han forøgede Besætningen og indsatte Maskiner og Redskaber, der var tidssvarende. Smed har gennem Aarene haft mange offentlige Tillidshverv, Medlem af Sogneraadet i 8 Aar, og i 1922 blev Smed Sognefoged og Lægdsmand, og disse Hverv bestred han i 29 Aar, da han paa Grund af Helbredet maatte trække sig tilbage. I 1949 udnævntes Smed til Dannebrogsmænd. Sønnen Søren overtog Bestillingen som Sognefoged efter sin Far.

SMED, HERLUF, Gdr., »Bakkegaarden«, Rørbæk,
er født samme Sted 26. 1. 1911. Forældre: Gdr. Niels Smed, Bakkegaarden, Hustru Inger Kirstine.



Bedsteforældre: FF Gdr. Kresten Smed, Bakkegaarden. FM Ane. MF Haandværker Peder Nielsen Thorsted, Rørbæk. MM Kirsten. Herluf Smed er gift med Anna f. Holm i Rørbæk 4. 9. 1917. Forældre: Gdr. Mejner Holm, Rørbæk, Hustru Anna Marie. Bedsteforældre: FF Gdr. Andreas Holm, Rørbæk. FM Frederikke. MF Gdr. Chr. Christensen Smed, Kgs. Thisted. MM Maren. I Ægteskabet er 7 Børn: Pente 27. 11. 1934, Sonja 6. 11. 1937, Niels Ove 17. 5. 1940, Thor-kild Oskar 27. 8. 1943, Bent Mejner 6. 10. 1945, Finn 5. 2. 1948 og Jens Ole 22. 1. 1952. Herluf Smed overtog i 1948 Gaarden Matr. Nr. 5 a efter Forældrene med et Areal paa 70 Tdr. Ld. Det er en gammel Hovedparcel, der tidligere var større, da der er udstykket herfra, men den har været i Slægtens Eje gennem flere Generationer. Smeds Far har ombygget hele Gaarden, og der findes i Dag Nutidens Maskiner og Redskaber. Normal Besætning bestaar af 55 Kreaturer, 8 Heste, 70 Svin samt ca. 175 Høns.



(SMED), JENS CHR. CHRISTENSEN, Husmand, »Brandmosehus«, Rørbæk,

er født i Kgs. Thisted 13. 4. 1888. Forældre: Gdr. Chr. Christensen (Smed), Kgs. Thisted, Hustru Marren. Bedsteforældre: FF Gdr. Chr. Christensen (Smed), Rørbæk. FM Karen. MF Gdr. Iver Hansen Brorstrup. Jens Smed er gift med Karoline f. Bisgaard i Grynderup 10. 1. 1896. Forældre: Gdr. Karl Bisgaard, Grynderup, Hustru Kirsten Marie. Bedsteforældre: MF Husm. Søren Sørensen, Kgs. Thisted. I Ægteskabet er 5 Børn: Karl Bisgaard 1. 4. 1913, Dag-ny Marie 29. 8. 1915, Elfrida 25. 4. 1918, Sigrid 27. 9.

1922 og Kristian Smed 8. 7. 1927. Jens Smed købte i 1913 Ejendommen Matr. Nr. 18 b af Enkefru Pouline Nielsen med et Areal paa 6½ Td. Ld., der vist er udstykket fra »Brandmosegaard«. Bygningerne var da ældre, men Smed har bygget til Stuehuset samt opført ny Lade og Kostald. Normal Besætning er 3 Køer plus Opdræt, 1 Hest, 2 Søer samt Svin og Fjerkræ. Der drives et alsidigt Landbrug med de dertil hørende Maskiner og Redskaber.

SOMMER, MARINUS CHRISTENSEN, Gdr.,
»Stoffergaarden«, Rørbæk,

er født i Døstrup 28. 1. 1902. Forældre: Gdr. Chr. Christensen Sommer, Døstrup, Hustru Inger Marie. Bedsteforældre: FF Gdr. Niels P. Christensen, Døstrup. FM Katrine. MF Bmd. Hans Jensen, Snæbum. MM Maren. Marinus Sommer er gift med Anna f. Johnsen i Rørbæk 12. 1. 1907. Forældre: Bmd. Svend Johnsen, Rørbæk, Hustru Dorthea. Bedsteforældre: FF Lmd. Svend Johnsen, Rørbæk. FM Hanne. MF Gdr. Laust Jensen, True. MM Maren. I Ægteskabet er 3 Børn: Nanna 11. 8. 1933 og Tvillingerne Inger og Svend 3. 6. 1937. Marinus Sommer købte i 1945 Gaarden Matr. Nr. 19 a af Chr. Christensen Smed med et Areal paa 31 Tdr. Ld., der tidligere var større, da det er en gammel Hovedparcel. Bygningerne er alle ombyggede siden 1900, men dog siden blevet restaurerede, og der er anskaffet Nutidens Maskiner og Redskaber. Normal Besætning bestaar af 10 Køer, 12 Ungkreaturer, 3 Heste, 6 Søer samt Svin og Fjerkræ.

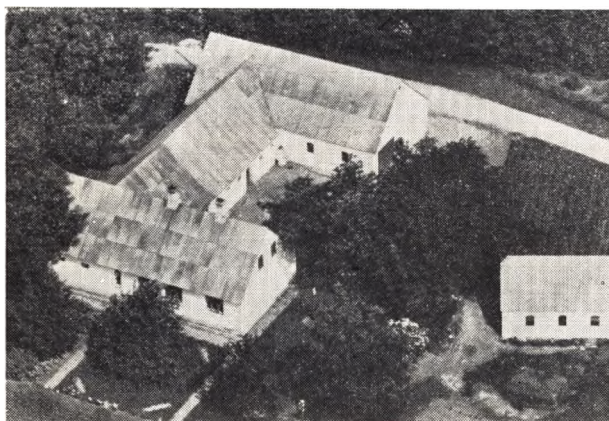

SØRENSEN, ANTON, Husm., Rørbæk,

er født i Thorup 27. 5. 1880. Forældre: Gdr. Søren Christensen, Thorup, Hustru Ane Kirstine. Bedsteforældre: MF Gdr. Svenning Svenningsen, Ll. Thorup. Anton Sørensen er gift med Mathilda Otine Viga f. Sørensen i Klotrup 30. 5. 1883. Forældre: Gdr. P. Chr. Sørensen, Klotrup, Hustru Kristiane f. Kristiansdatter. Bedsteforældre: FF Gdr. Søren Pedersen, Klotrup. FM Kirsten. MF Husm. Kristian FruEGAARD, Østerbølle. I Ægteskabet er 4 Børn: Sørine 11. 5. 1910. Karen Marie 16. 12. 1912. Agner 5. 10. 1918 og Kristian 7. 1. 1922. Anton Sørensen købte i 1913 Ejendommen Matr. Nr. 9 e af Laurids Vraa med et Areal paa 35 Tdr. Ld., hvoraf ca. Halvdelen var Hede, men det er nu opdyrket, for hvilket Sørensen og Hustru har modtaget Hædersbevisning, da de har gjort det helt uden fremmed Hjælp. Jorden er i 1907 udstykket fra Chr. Stistrups Gaard og oprettet af Laurids Vraa. Sørensen har bygget Lade, Hønse- og Svinehus samt

lagt fast Tag paa de øvrige Bygninger. Der findes i Dag Nutidens Maskiner og Redskaber. I 1913 bestod Besætningen af 3 Køer og 1 Hest, men i Dag er der 25 Kreaturer, 4 Heste samt Svin og Fjerkræ.

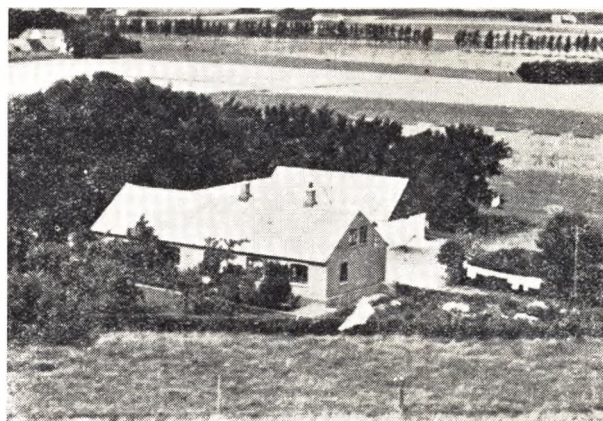

SØRENSEN, LEHM, Husmand, Rørbæk,

er født i Veggerby 29. 3. 1906. Forældre: Arbm. Otto Sørensen, Veggerby, Hustru Petrea. Bedsteforældre: FF Bmd. Laust Nymann Sørensen, Veggerby. FM Augusta. MF Gdr. Laust Pedersen, Veggerby. MM Maren. Lehm Sørensen er gift med Marie f. Madsen i Skellerup 29. 5. 1910. Forældre: Arbm. Niels Madsen, Doensen, Hustru Karen Marie. Bedsteforældre: FF Vejm. Søren Madsen, Volsgaard. FM Else. MF Husm. Jens Vestergaard, Volsgaard. MM Maren. I Ægteskabet er 2 Børn: Børge Nymann 15. 5. 1942 og Svend Aage 5. 8. 1945. Lehm Sørensen købte i 1947 Ejendommen af Ingemann Kjeldsen med et Areal paa 18 Tdr. Ld. Matr. Nr. 9 d, der i 1906 er udstykket fra Chr. Stistrups Gaard i Rørbæk og oprettet af Niels Hedehus. Bygningerne er de samme, men dog siden tilbyggede, og der er anskaffet Nutidens Maskiner og Redskaber. Normal Besætning bestaar af 6 Køer plus Opdræt, 2 Heste, 1 So samt Svin og Fjerkræ. Lehm Sørensen drev fra 1937—47 en Ejendom paa Korsøgaards Mark.

SØRENSEN, SIGURD, Gdr., »Lindegaard«, Rørbæk,

er født i Vesterlund 31. 12. 1923. Forældre: Lmd. Chresten Sørensen, Vesterlund, Hustru Maren. Bedsteforældre: FF Lmd. Jens Sørensen, Rønslunde. MF Lmd. Hans Nielsen, Ejstrupholm. Sigurd Sørensen er gift med Marie f. Flau i Gl. Nørager 26. 2. 1924. Forældre: Gdr. Karl Flau, Gl. Nørager, Hustru Birgitte. Bedsteforældre: FF Gdr. Anders Flau, Mau. FM Mette Marie. MF Gdr. Frederik Bjørn, Gl. Nørager. MM Ane Marie. Sigurd Sørensen købte i 1951 Gaarden Matr. Nr. 12 b af Chr. Mikkelsen med et Areal paa 17 Tdr. Ld., der tidligere var større, da der er solgt fra. Bygningerne er ældre, men restaurerede, og der er anskaffet Nutidens Maskiner og Redskaber. Sørensen har inst. aut. Vandværk, og normal Besætning bestaar af ca. 14 Kreaturer, 2 Heste, 4 Søer samt Svin og Fjerkræ.

THOSTRUP, SØREN CHR., Husmand, Rørbæk,

er født i Stenild 1. 3. 1899. Forældre: Gdr. Jens Chr. Thostrup, Stenild, Hustru Ane Katrine. Bedsteforældre: FF Gdr. Peder Pedersen Thostrup, Stenild. MF Gdr. Søren Sørensen Bundgaard, Stenild. MM Ane.

Søren Chr. Thostrup er gift med Marie f. Laursen i Aalestrup 7. 6. 1901. Forældre: Chr. Laursen, Aalestrup, Hustru Kristine f. Busk. Bedsteforældre: FF Indesidder Laurids Sørensen, Hem. FM Kirsten Marie f. Niels Kristiansdatter. MF Husm. og Murer Niels Chr. Pedersen, Troelstrup. MM Ane Kristine. I Ægteskabet er 2 Børn: Kristian 19. 2. 1928 og Hanne 7. 1. 1935. Søren Chr. Thostrup overtog i 1928 en Parcel Matr. Nr. 1 i paa 12,3 Tdr. Ld., der blev udstykket fra Rørbæk Præstegaard, men den er aldrig blevet Selveje, da der stadig skal svares Grundskyldsrente til Præstelønningskassen. Bygningerne blev opført samme Aar, men de er dog siden tilbyggede og moderniserede. I 1935 blev der tilkøbt 1½ Td. Ld. Eng fra Volstrupgaard. Der er blevet plantet samt anskaffet Maskiner og Redskaber og indsat Besætning, der nu bestaar af 6 Køer plus Opdræt, 2 Heste, 2 Søer samt Svin og Fjerkræ.

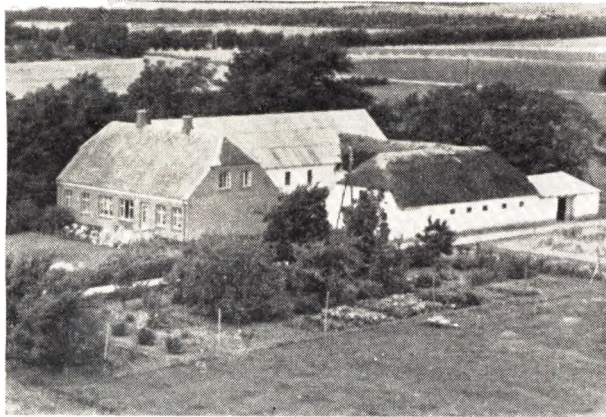

VRAA, AAGE, Bmd., Rørbæk,

er født i Sognet 19. 7. 1910. Forældre: Bmd. Laurids Vraa, Rørbæk, Hustru Ane. Bedsteforældre: FF Gdr. Chr. Vraa, True. FM Kirstine. MF Gdr. Jens Chr. P. Hedehus, Rørbæk. MM Else. Aage Vraa er gift med Gerda f. Lassen i Viborg 25. 3. 1909. Forældre: Sadelmager Albert Larsen, Overlund, Hustru Karen. Bedsteforældre: FF Chr. Meier Lassen, Viborg. FM Inger Kirstine. MF Gdr. Chr. Sørensen (Skriver), Overlund. MM Kirsten. I Ægteskabet er 2 Børn: Leif 20. 4. 1939 og Tage 27. 8. 1942. Aage Vraa overtog i 1937 Ejendommen Matr. Nr. 10 b efter Forældrene med et Areal paa 18 Tdr. Ld., hvorfra der siden er solgt et Stykke til Kirkegaard. Jorden er oprindelig udstykket fra »Kirkemosegaard«, og Vraas Far købte den i 1914 Paa dette Tidspunkt var Bygningerne ældre, men han fik Stuehus og Lade ombygget i 1926. Der er ogsaa anskaffet Nutidens Maskiner og Redskaber og normal Besætning er i Dag 8 Køer plus Opdræt, 2 Heste, 2 Søer samt Svin og Fjerkræ.

ØSTERGAARD, ASGER, Gdr., Møllebakken, Rørbæk,

er født i Døstrup 30. 5. 1913. Forældre: Bmd. Chr. Østergaard, Døstrup, Hustru Kirstine. Bedsteforældre: FF Gdr. Niels Østergaard, Allestrup. FM Inger. Asger Østergaard er gift med Jenny Kirstine f. Jensen i Kodamgaard 14. 2. 1911. Forældre: Gdr. Chr. Jensen (Snedker), Kodamgaard, Hustru Ane Kirstine. Bedsteforældre: FF Gdr. Søren Jensen (Snedker), Kodamgaard. FM Martha. MF Gdr. Lars P. Nielsen, Kgs. Thisted. MM Laura. Asger Østergaard købte i

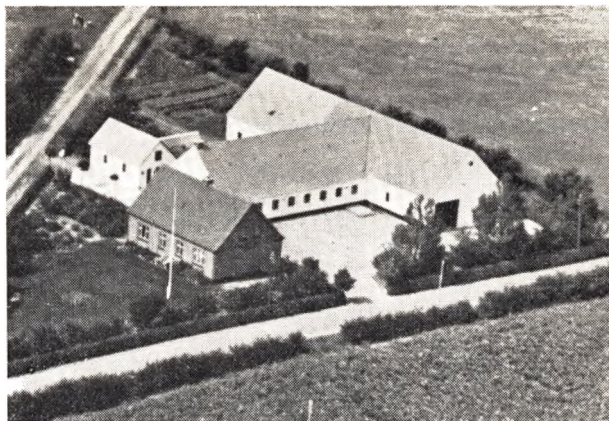

1937 en Parcel Matr. Nr. 1 e Volstrup Mølle paa 18 Tdr. Ld., og den var udstykket fra Fru Østergaards Fødegaard »Kodamgaard«. Bygningerne blev opført samme Aar, men er siden blevet tilbyggede og udvidede. Der er ogsaa blevet plantet overalt samt anskaffet Nutids Maskiner og indsat Besætning, der i Dag bestaar af 8 Køer plus Opdræt, 3 Heste, 40 Svin samt ca. 100 Høns.

ØSTERGAARD, CHR. C., fhv. Gdr., »Elmely«, Rørbæk,

er født samme Sted 19. 5. 1888 og død 1948. Forældre: Gdr. Kristian Østergaard, Elmely, Hustru Inger Marie. Chr. C. Østergaard er gift med Johanne f. Thostrup i Stenild 28. 4. 1897. Forældre: Gdr. Jens Chr. Thostrup, Stenild Møllegaard, Hustru Ane Katrine. Bedsteforældre: FF Gdr. Peder Thostrup, Thostrup Møllegaard. FM Maren. MF Gdr. Søren Chr. Bundgaard, Stenild. MM Ane Marie. I Ægteskabet er 12 Børn: Edith 17. 12. 1916, Sigrid 29. 9. 1919, Grethe 22. 6. 1921, Jens Chr. 6. 7. 1923, Anna 22. 7. 1925, Ellen 18. 5. 1928, Erik 25. 3. 1931, Knud 18. 4. 1933, Jørgen 14. 9. 1935, Lillian 11. 5. 1938, Kristian 28. 10. 1940 og Hanne 13. 12. 1942. Chr. C. Østergaard overtog i 1916 Ejendommen Matr. Nr. 13 a efter Forældrene med et Areal paa 18 Tdr. Ld., hvorfra der siden er solgt nogle Byggegrunde. Det er en gammel Hovedparcel, og Bygningerne er ældre, men restaurerede, og der er anskaffet Nutidens Maskiner og Redskaber. Normal Besætning bestaar af 7 Køer plus Opdræt, 2 Heste, 2 Søer samt Svin og Fjerkræ. Siden sin Mands Død har Fru Østergaard drevet Gaarden ved Sønnernes Hjælp.

ØSTERGAARD, CHR. HERMAN, Gdr., »Hymose Nygaard«, Rørbæk,

er født i Sognet 7. 12. 1889. Forældre: Gdr. Andreas Østergaard, Hymosegaard, Hustru Marie. Bedsteforældre: FF Gdr. Chr. Østergaard, Hymosegaard. FM Katrine. MF Gdr. Chr. Fisker, Skivum. MM Mette. Chr. Østergaard er gift med Elisa f. Erikstrup i Hvornum 1. 1. 1904. Forældre: Husm. Niels Erikstrup, Hvornum, Hustru Rasmine. Bedsteforældre: FF Gdr. Chr. Erikstrup, Bigum. FM Kristiane. MF Bmd. Chr. Dejbjerg Pedersen, Tjele. MM Elisabeth. I Ægteskabet er 1 Barn: Margrethe 13. 5. 1935. Chr. Østergaard købte i 1927 en Parcel Matr. Nr. 4 e paa 20 Tdr. Ld., der blev udstykket fra hans Fødegaard, men siden er der tilkøbt 1 Td. Ld. Eng. Bygningerne blev opført samme Aar, men er senere blevet tilbyggede, og der

er anskaffet Nutidens Maskiner og Redskaber samt indsat Besætning, der nu bestaar af 16 Kreaturer, 2 Heste, 2 Søer samt Svin og Fjerkræ.

ØSTERGAARD, INGVARD, Gdr., »Hymosegaard«, Rørbæk,

er født samme Sted 17. 4. 1901. Forældre: Gdr. Andreas Østergaard, »Hymosegaard«, Hustru Marie. Bedsteforældre: FF Gdr. Chr. Østergaard, Hymosegaard. FM Ane Katrine. MF Gdr. Kristian Fisker, Ll.

Binderup. MF Mette. Ingvard Østergaard overtog i 1938 Slægtsgaarden Matr. Nr. 4 a efter Forældrene med et Areal paa 50 Tdr. Ld. Det er en gammel Hovedparcel, hvorfra der er udstykket baade i 1883, 1904 og 1927, og den har været i Slægtens Eje gennem flere Generationer. Den laa tidligere i Rørbæk By, men blev flyttet hertil i 1859. Østergaards Far har ombygget baade Lade, Kostald og Stuehus, og der er anskaffet Nutidens Maskiner. Normal Besætning bestaar af ca. 30 Kreaturer, 4 Heste, 30 Svin samt ca. 100 Høns.

STENILD SOGN

(Rørbæk-Grynderup-Stenild Kommune)

hvoraf en mindre Del ligger i Hindsted Hrd., Anneks til Rørbæk, omgives af dette, Grynderup og Durup Sogne, Viborg Amt (Simested S., Rinds Hrd.), fra hvilket det skilles ved Torsdals Bæk, Randers Amt (Hvilsum, Snæbum og S.-Hornum Sogne, Onsild Hrd.), hvorfra det delvis skilles ved Simested Aa, samt Hindsted Hrd. (Øls og Hørby S.). Kirken ligger c. 8 km NV. for Hobro og c. 34 km S. for Nibe. De noget højtliggende, bakkede Jorder (højeste Punkt Trehøje, 52 m) er overvejende sandmuldede med Ler- og Grusunderlag, noget ringere end i Nabosognene. En Del Plantage (Stenild Plantage, anl. 1884, 32 ha, deraf tilplantet 23; Hannerup Pl., anl. 1884, 52 ha). Gennem Sognet gaar Landevejene fra Hobro til Løgstør og Hvalpsund.

— — —

Befolkning i 1921: 506 (1801: 246, 1850: 249, 1901: 409), boende i 101 Huse og Gaarde. Det saml. Hartk. (1905): 94 Td.; 32 Gaarde med 84 og 37 Huse med 10 Td. Hartk., samt 13 jordløse Huse. Ejds. (1920): 1579, deraf Jordv.: 910. Areal: 2136 ha, hvoraf (1919) besaaet med Rug 166 ha, Byg 34, Havre 376, Blands. til Modenhed 41, Kartofler 66, Foderroer 159; Brak udgjorde 39 ha, Grønfoder og Græsning 708, Haver o. l. 13, Tørvemoser 30, Skov 101, Heder og Lyngbakker 332, Vandar. 12. Kreaturhold (1922): 244 Heste, 1162 Stk. Hornkv. (deraf 483 Køer), 18 Geder, 360 Faar, 707 Svin (1914: 866).

I Sognet Byerne: Stenild (1447 Steenwedele)

med Kirke, Skole (opf. 1906), Forsamlingshus (opf. 1890), Brugsforen., Kbmdshdl. og Vandværk (privat, anl. 1906); Boldrup (1439 Boldrup); Røjdrup (1492 Rogdrup). Boldrup Huse; Hannerup Huse. — Gaarden Hannerup (1555 Handrup) har 6,5 Td. H., Ejds. 140, deraf Skoven 19, Jordv. 80, deraf Skoven 10; c. 204 ha, deraf Ager 119, Eng 14, Skov 55, Hede 5. Hannerup Andelsmejeri (opr. 1899).

— — —

Stenild S., een Sognekommune med Hovedsognet Rørbæk og Grynderup S., har s. Tingsted og hører under de s. Kredse som disse, samt 5. Udskrivningskr.' 336. Lægd. Kirken er selvejende.

Kirken bestaar af Skib og Kor samt Taarn mod V. Skib og Kor, med Bjælkeloft, er fra romansk Tid, af Granitkvadre paa profileret Sokkel. Korbuen, med profilerede Kragbaand, er bevaret, og flere romanske Vinduer er genaabnede i nyeste Tid. I den senere Middelalder tilbyggedes Taarnet i Skibets Bredde, af Granitkvadre og Munkesten, og der gennembrødes en høj Spidsbue i Skibets Vestgavl, men denne er atter tilmuret og Taarnrummet indrettet som Vaabenhus med Indgang fra S., hvortil der er benyttet Sten fra den romanske Syddør; en oprindelig Indgangsdør paa Taarnets Nordside er tilmuret. Taarnets Syd- og Vestside er skalmuret 1881. Et ældre Vaabenhus i S. er nedrevet (Grundsten ses paa Kirkegaarden). Altertavle

fra c. 1600 med et nyt Billede (Christus knælende, Kopi efter Eckersberg). Ypperlig romansk Granitfont med Mandehoveder og modstillede Løver. Prædikestol fra 1619, som, efter en Indskrift, Præsten Esbern Jørgensen og Oluf Lavrensen lod gøre. Paa Kirkegaarden en romansk Ligsten med Kors og et Stykke af en Søjle fra en af de gamle Portaler. Paa Korbuen fandtes 1883 Rester af Kalkmalerier fra c. 1250.

Mogens Thomesen (Seefeld) solgte 1447 Boldrup og B. Fang til Bispen i Viborg. I en Kronen tilhørende Gaard i B. boede 1558 Vogn Andersen Griis. — Hannerup var 1778 en Bondegaard (8 Td. H.) under Volstrup, men overladt til Major Benzon frit paa Livstid. 1918 blev den af Branddirekt. J. Nielsen solgt for 280.000 Kr. til et Konsortium. — Gaarden Røjdrup og Halvpar-

ten af R. Mølle blev 1593 af Kronen forlenet til Erik Lykke.

Næsten alt, hvad der af de c. 80 jordfaste Oldtidsmindesmærker, som kendes spredt i Sognet, endnu er velbevaret, er fredlyst, nemlig 23 Høje. 8 af disse er fredl. under Boldrup, saaledes Bredhøj, 2 Høje af Gruppen Trehøje og 8 af Gruppen Sekshøje, samt Store- og Lille-Klovhøj; 7 er fredl. under Stenild, deribl. en Langhøj V. for Byen, den nordligste af Hunnhøjene og den meget anselige Taaruphøj; ved Hannerupgaard er fredl. Hanhøj og under Røjdrup 7, deriblandt de 2 Tohøje, Hørbyhøj og de 2 sydligste af Disterrhøjene. I en Mose N. for Stenild er fundet en Kornsegl af Flint fra den yngre Stenalder, med velbevaret Træskæft — den eneste hidtil fremdragne skæftede i sin Slags fra Danmark.

ANDERSEN, ANDERS CHR., Husmd., »Bækkelund«, Røjdrup pr. Hobro,

er født i Guldager 23. 6. 1913. Forældre: Husmd. Chr. Andersen, Guldager, Hustru Ane Marie, f. Jensen. Bedsteforældre: FF Gdr. Jakob Andersen, Durup. FM Elisa. MF Husmd. Jens Skals, Hverrestrup. MM Karen Marie. Anders Chr. Andersen er gift med Anna, født Bjerrgaard i Hverrestrup 2. 2. 1916. Forældre: Gdr. Karl Bjerregaard, Hverrestrup, Hustru Johanne. Bedsteforældre: FF Gdr. Frederik Bjerregaard, Simested. FM Karen Dorthea. MF Landmd. Hans Jensen, Østrup. MM Ane. I Ægteskabet er 4 Børn: Marie 27. 10. 1940, Hanne 24. 1. 1945, Ruth 19. 4. 1947 og Tove 23. 5. 1951. Anders Chr. Andersen købte i 1937 Ejendommen Matr. Nr. 4 b af Ole Thstrup med et Areal paa 19 Tdr. Land, der oprindeligt er udskykket fra Stendalsgaard i Røjdrup. Ved Overtagelsen var det tildels ældre Bygninger, men Andersen har restaureret dem samt opført ny Lade og udvidet Kostalden. Der er ogsaa anskaffet Nutidens Maskiner og Redskaber, da der intet var af det ved Overtagelsen. Normal Besætning bestaar af 7 Køer + Opdræt, 2 Heste, 1 So samt Svin og Fjerkræ.

ANDERSEN, JOHS., Gdr., »Kiddalslund«, Stenild Vestermark, Hobro,

er født i Aalestrup 24. 12. 1905. Forældre: Gdr. Niels Andersen, Aalestrup, Hustru Jensine Marie, født Jensen. Bedsteforældre: FF Gdr. Anders Olesen, Thorup. Johs. Andersen er gift med Emma, født Illeris i Kiddalslund 18. 12. 1911. Forældre: Gdr. Jens Illeris, Kiddalslund, Hustru Maren Kirstine. Bedsteforældre: MF Gdr. Jens Andersen, Hvilsom. MM Ka-

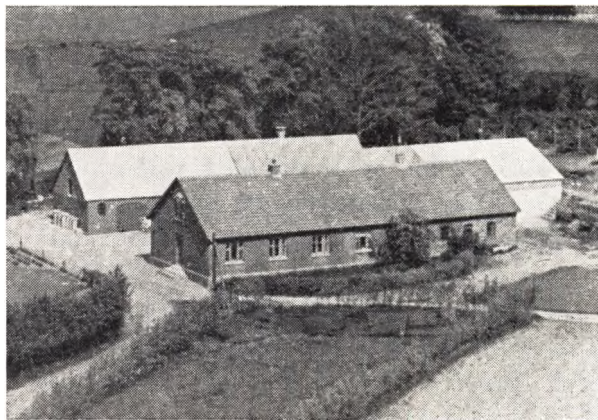

ren. I Ægteskabet er 6 Børn: Niels 11. 1. 1938, Lilly 27. 8. 1942, Nancy 28. 5. 1944, Torben 26. 4. 1948, Thora 14. 1. 1950 og Kirsten 17. 4. 1952. Johs. Andersen overtog i 1940 Hustruens Fødejem Matr. Nr. 9 e med et Areal paa 24 Tdr. Land efter hendes Forældre, og den har været i Fru Andersens Slægts Eje ca. 100 Aar. Jens Illeris overtog den ca. 1900 efter sin Bedstefader, men da var Arealet kun 9 Tdr. Land. Jens Illeris tilkøbte efterhaanden mere Jord samt ombyggede Stuehus og Stald, og det er senere restaureret af Andersen, der ogsaa har bygget ny Lade, Hønsehus og Svinestald, foruden at der er anskaffet Nutidens Maskiner og Redskaber. Normal Besætning bestaar af 9 Køer + Opdræt, 3 Heste, 5 Søer samt Svin og Fjerkræ.

**ANDERSEN, KRISTIAN, Gdr., »Nørrevang«,
Stenild pr. Hobro,**

er født i St. Binderup 18. 4. 1895. Forældre: Husm. Jens P. Andersen, St. Binderup, Hustru Jensine. Bedsteforældre: MF Gdr. Jens Mikkelsen, Østerbølle. MM Ane. Kristian Andersen var i 1. Ægteskab gift med Kirsten, født Pedersen i Binderup 17. 9. 1889. Død i 1938. I dette Ægteskab er 4 Børn: Johannes 21. 10. 1921, Karl 16. 2. 1924, Peter 5. 1. 1927 og Martin 8. 5. 1929. Kristian Andersen købte i 1948 Ejendommen Matr. Nr. 13 b af Chr. Christensen med et Areal paa 27 Tdr. Land, der oprindeligt er udstykket fra Jakob Mejlstrups Gaard i Stenild. Bygningerne er opført efter Brand i 1930 i deres nuværende Skikkelse, og der er nu anskaffet Nutidens Maskiner og Redskaber. Besætningen bestaar af 15 Kreaturer, 2 Heste, 3 Søer samt Svin og Fjerkræ.

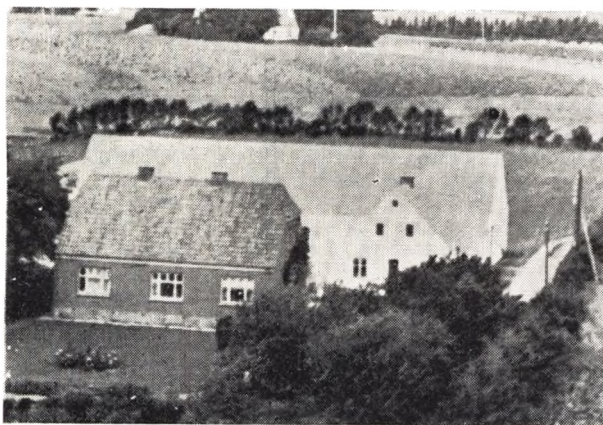

**ANDERSEN, MARIUS, Gdr., »Skelbækgaard«,
Boldrup pr. Nørager,**

er født i Aalestrup 24. 10. 1900. Forældre: Husm. Anders P. Andersen, Durup, Hustru Maren Kirstine. Bedsteforældre: MF Gdr. Anders Andersen, Skærshale, MM Bodil. Marius Andersen er gift med Dine, født Christensen i Kgs. Thisted 18. 10. 1906. Forældre: Husmand Chr. Nielsen Christensen, Kgs. Thisted, Hustru Ane Kirstine. Bedsteforældre: FF Husmd. Chr. Nielsen, Aalestrup. FM Kirsten Marie. MF Musmd. Chr. Kjelddal, Kgs. Thisted. MM Gertrud. I Ægteskabet er 6 Børn: Poul Børge 10. 8. 1931, Arnold 29. 12. 1932, Anna Kirstine 7. 2. 1935, Ruth 7. 12. 1939, Erik 6. 3. 1942 og Martha 31. 7. 1943. Marius Andersen købte i 1930 en Parcel Matr. Nr. 3 c paa 20 Tdr. Land, der blev udstykket fra Martin Kjeldals Gaard i Boldrup, men senere er der tilkøbt 11 Tdr. Land fra »Sekshøjgaard«. Bygningerne er opført 1930, men er i 1939 blevet tilbyggede, og Jorden er blevet merglet og beplantet. Der er tillige anskaffet Nutidens Maskiner og Redskaber samt indsat Besætning, der bestaar af 11 Køer + Opdræt, 2 Heste, 3 Søer samt Svin og Fjerkræ.

**ANDERSEN, PEDER, Gdr., »Kalmosegaard«,
Stenild, Hobro,**

er født i Thorup 18. 1. 1893. Forældre: Gdr. Karl Andersen, Thorup, Hustru Ane Marie. Bedsteforældre: FF Gdr. Anders Olesen, Thorup. FM Mette Marie født Nielsdatter. MF Gdr. Jens Mikkelsen (Finderup), »Kalmosegaard«. MM Mette Marie, født Nielsdatter. Pedersen er gift med Dagmar, født Christensen

Sjørring i Korsø 9. 4. 1896. Forældre: Gdr. Laurids Christensen Sjørring, Korsø, Hustru Johanne. Bedsteforældre: FF Gdr. Chr. Sjørring, Hvornum. FM Magdalene. MF Mejerist Chr. Hansen, København. MM Margrethe. I Ægteskabet er 2 Børn: Herdis 19. 11. 1921 og Lisbeth 16. 6. 1927. Peder Andersen overtog i 1918 Gaarden med et Areal paa 120 Tdr. Land efter sine Forældre, men der er siden solgt 48 Tdr. Land Hede fra. Andersens Far solgte i 1903 sit Fødehjem »Bisgaard« i Thorup og overtog saa Gaarden her, som var hans Hustrus Fødehjem, og den har været i hendes Slægts Eje gennem længere Tid. Udbygningerne blev ombyggede i hans Tid, men Andersen har bygget Stuehus og Maskinhus samt anskaffet alt i moderne Maskiner og Redskaber. Normal Besætning er 7 Heste, 18 Køer, 27 Ungkreaturer, 7 Søer samt ca. 60 Svin og 200 Høns.

BACH, SØREN, Gdr., »Højvang«, Stenild, Hobro,

er født i Thestrup 1. 6. 1905. Forældre: Gdr. og Sognefoged Niels Bach, Thestrup, Hustru Eline. Bedsteforældre: FF Gdr. Niels Nielsen, Nyrup. FM Kristine. MF Husmand Søren Christensen (Andersen), Thestrup. MM Karoline. Søren Bach er gift med Marie, f. Meth i Stenild 7. 4. 1904. Forældre: Gdr. og Byggestemester Niels Chr. Math, Stenild, Hustru Marie. Bedsteforældre: FF Byggestemester og Gdr. Niels Math, Stenild. FM Mariane. MF Gdr. Chr. Nielsen, Simested. MM Karen Kirstine. I Ægteskabet er 3 Børn: Tove 13. 3. 1930, Evald 14. 7. 1932 og Anny 14. 6. 1943. Søren Bach overtog Hustruens Hjem Matr. Nr. 21b efter hendes Forældre med et Areal paa 8 Tdr. Land, hvortil der siden er tilkøbt 17 Tdr. Land. Niels Chr. Math købte den ca. 1890, og han drev Byggestemesterforretning herfra sammen med Landbruget. Bygningerne er siden blevet restaurerede, bl. a. med fast Tag, og der blev i 1938 bygget ny Kostald. Der er ogsaa siden anskaffet Nutidens Maskiner og Redskaber, og normal Besætning bestaar af 16 Kreaturer, 2 Heste, 2 Søer samt Svin og Fjerkræ.

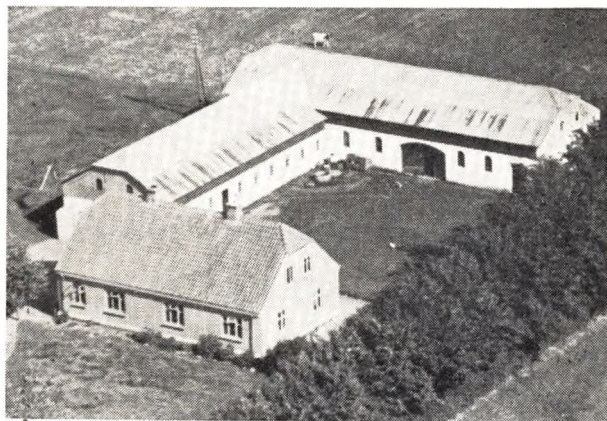

**BECH, ARNE, Forpagter, Røjdrup Hedegaard
pr. Hobro,**

er født samme St. 31. 7. 1925. Forældre: Gdr. Niels Bech, Røjdrup Hedegaard, Hustru Helga. Bedsteforældre: FF Gdr. Chr. Bech, Stendalsgaard. FM Karen. MF Lmd. Th. Brinch, Hørby. MM Karoline. Arne Bech er gift med Grethe, f. Poulsen i Aarhus 23. 9. 1927. Forældre: Arbm. Charles Poulsen, Ranum, Hustru Anna. I Ægteskabet er 1 Barn: Lillesøster 5. 10. 1952. Arne Bech overtog i 1952 Gaarden Matr. Nr. 3 c

og 4 d i Forpagtning efter sine Forældre med et Areal paa 35 Tdr. Land. Niels Bech har oprettet Gaarden i 1924 paa en Parcel paa 65 Tdr. Land, hvoraf det meste var Hede, og det blev udstykket fra hans Fødehjem »Stendalsgaard«. Der er siden solgt 30 Tdr. Ld. Hede fra, mens Resten saa er blevet opdyrket. Bygningerne er fra Oprettelsen og der findes i Dag Nutidens Maskiner og Redskaber, og normal Besætning bestaar af ca. 12 Køer + Opdræt, 3 Heste, 50 Svin samt 50 Høns.

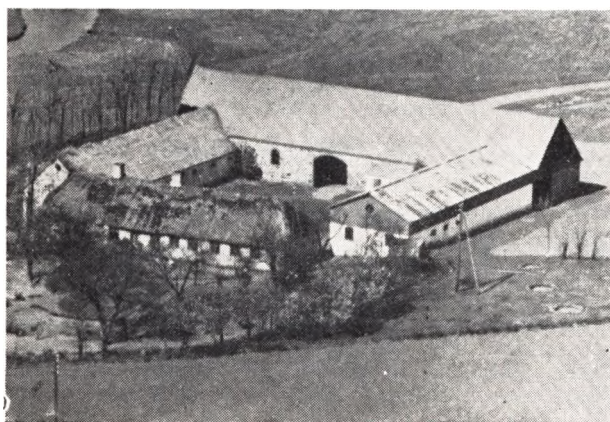

BECH, JOHANNES JENSEN, Gdr., »Stendalsgaard«, Røjdrup, Hobro,

er født samme St. 3. 12. 1889. Forældre: Gdr. Chr. Jensen Bech, Stendalsgaard, Hustru Karen. Bedsteforældre: FF Gdr. Jens Bech, Stendalsgaard. FM Kirsten. MF Gdr. P. Brun, Karlbygaard, Onsild. MM Else. Johs. Jensen Bech har sin Søster som Husbestyrerinde, Else Marie Jensen Bech, f. samme St. 30. 4. 1882. Johs. Jensen Bech overtog i 1923 Slægtsgaarden Matr. Nr. 3 a efter sine Forældre med et Areal paa ca. 60 Tdr. Ld., hvorfra der siden er solgt ca. 16 Tdr. Land. Gaarden er en gammel Hovedparcel, der tidligere var betydelig større, da der er udstykket meget herfra. Bygningerne er dels ældre og dels ombyggede, bl. a. er Laden opført 1905 og Kostalden i 1914. Der er ogsaa anskaffet Nutidens Maskiner og Redskaber, og normal Besætning bestaar af 4 Køer + Opdræt, 3 Heste samt Svin og Fjerkræ. Gaarden drives nu tildels med kvægløst Landbrug.

BERTELSEN, EJLER CHR., Landmd., Stenild, Rørbæk,

er født i Rørbæk 10. 10. 1901 og død 1941. Forældre: Gdr. Jens Chr. Bertelsen, Rørbæk, Hustru Ane Marie. Bedsteforældre: FF Gdr. Jens Jensen, Rørbæk. FM Dorthea. MF Gdr. Jens Hederidder, Rørbæk. MM Ane. Ejler Chr. Bertelsen var gift med Else Marie, født Nielsen i Stenild 15. 9. 1900. Forældre: Bmd. Chr. Nielsen, Stenild, Hustru Ane Margrethe. Bedsteforældre: FF Gdr. Jens Th. Nielsen, Nonbo. FM Else. MF Møller Søren Jensen, Lynderup Mølle. MM Ane. I Ægteskabet var 4 Børn: Vagner 15. 6. 1921, Svend 29. 8. 1932, Ingrid 24. 10. 1935 og Jens Chr. 9. 2. 1941. Ejler Chr. Bertelsen købte i 1925 en Parcel Matr. Nr. 2 i, der blev udstykket fra Stenild Højgaard med 17 Tdr. Land, og her blev opført Bygninger samme Aar, men i 1931 blev der bygget ny Lade. Der er ogsaa blevet plantet samt anskaffet Nutidens Maskiner og Redskaber og indsat Besætning, der bestaar af 7 Køer + Opdræt, 2 Heste, 4 Sører samt

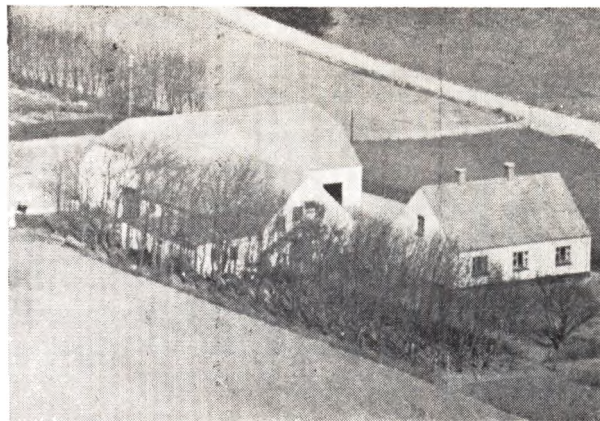

Svin og Fjerkræ. Siden sin Mands Død har Fru Bertelsen drevet Ejendommen, og for Tiden er det Sønnen Svend, der er Bestyrer.

BETZER, JOHANNES, Landmd., »Hjørnehuset, Stenild, Hobro,

er født i Hvam 17. 4. 1893. Forældre: Husmd. Johan Betzer, Hvam, Hustru Jensine Dorthea, født Jensen. Johannes Betzer var i sit første Ægteskab gift med Andrea, født Ditmer 17. 12. 1897 og død 1927. I dette Ægteskab var 4 Børn: Rose 24. 8. 1920, Lilly 30. 4. 1922, Henry 20. 7. 1924 og Thyra 18. 3. 1926. I andet Ægteskab er Betzer gift med Laura, født Jensen i Gravlev 2. 5. 1905. Forældre: Husmd. Vilh. Martinus Jensen, Gravlev, Hustru Karen Marie. I Fru Betzers første Ægteskab havde hun 2 Børn: Sigurd 2. 1. 1923 og Rudolf 22. 6. 1925. Johs. Betzer købte i 1936 Ejendommen Matr. Nr. 16 b af Alfred Pedersen med et Areal paa ca. 2 Tdr. Land, der oprindelig er udstykket fra »Mølgaarden« i Stenild. Bygningerne er ældre men moderniseret af Betzer. Betzer arbejder foruden ved Landbruget ved Aalborg Amts Vejvæsen og har gjort det siden 1932.

BJØRN, FREDERIK LORENTZ, Gdr., »Kærgaard«, Røjdrup, Hobro,

er født i Durup 16. 6. 1923. Forældre: Gdr. Peder Bjørn, Gl. Nørager, Hustru Frida. Bedsteforældre: FF Gdr. Frederik Bjørn, Gl. Nørager. FM Ane Marie. MF Gdr. Frederik Lorentzen, Volsgaard. MM Juliane. Frederik Lorentz Bjørn er gift med Anna Marie født Bundgaard i Stenild 3. 3. 1928. Forældre: Gdr. Søren Chr. Bundgaard, Stenild, Hustru Margrethe. Bedsteforældre: FF Gdr. Søren Bundgaard, Stenild. FM Ane Marie. MF Slagter Jens P. Jensen, Støvring. MM Ane Katrine. I Ægteskabet er 3 Børn: Anna Grethe 7. 8. 1947, Norma 26. 7. 1949 og Solveig 7. 3. 1952. Frederik Bjørn købte i 1947 Gaarden Matr. Nr. 5 a af Anders Christensen med et Areal paa 45 Tdr. Land, der tidligere var større, da der i 1947 blev solgt 20 Tdr. fra, men det var før Bjørn overtog den. Bygningerne er ældre men restaurerede og der er anskaffet Nutidens Maskiner og Redskaber. Normal Besætning bestaar af 14 Køer + Opdræt, 4 Heste, 50 Svin samt ca. 100 Høns.

BJØRN, NIELS, Gdr., »Højvang, Røjdrup, Hobro,

er født i Hvilsum 1. 3. 1924. Forældre: Gdr. Peder Bjørn, Hvilsum, Hustru Marie. Bedsteforældre: FF Gdr. Niels P. Nielsen Bjørn, Hørby. MF Gdr. Mogens Nielsen, Hørby. MM Karen. Niels Bjørn er gift med

Mary, født Jensen i Møldrup 20. 2. 1925. Forældre: Gdr. Niels P. Jensen Øris, Møldrup, Hustru Helene. Bedsteforældre: FF Gdr. Martin Jensen (Øris), Møldrup. FM Karen Margrethe. MF Gdr. Niels P. Laustsen, Møldrup. MM Maren. I Ægteskabet er 2 Børn: Helene 26. 7. 1950 og Henning 29. 5. 1952. Niels Bjørn købte i 1948 Ejendommen Matr. Nr. 2 d af Thorvald Christensen med et Areal paa 20 Tdr. Land, hvortil der siden er tilkøbt 10 Tdr. Land af Carsten Brink, Hannerup. »Højvang« er i 1931 udstykket fra »Røjdrupgaard« og oprettet af Marius Christensen i sin nuværende Skikkelse. Der er anskaffet Nutidens Maskiner og Redskaber og normal Besætning er i Dag 20 Kreaturer, 2 Heste, 40 Svin samt ca. 50 Høns.

BRINK, CARSTEN, Husmd., Hannerup pr. Hobro,

er født i Vester Hjermitslev 22. 3. 1891. Forældre: Husmd. Thorvald Brink, Hannerup, Hustru Karoline. Bedsteforældre: FF Lærer Hans Hansen Brink, V. Hjermitslev. FM Amalie. MF Gdr. Jens Jensen, »Østergaard«, Serritslev. MM Karen Marie. Carsten Brink er gift med Kristine, født Eliassen i Brøndum 11. 5. 1897. Forældre: Husmd. Magnus Eliassen, Brøndum, Hustru Maren. Bedsteforældre: FF Elias Jønson, Smaaland. MF Snedker Niels Nielsen, Hørby. MM Karen Marie. I Ægteskabet er 4 Børn: Adolf 19. 4. 1928, Herbert 3. 5. 1929, Inger 4. 6. 1933 og Birthe 22. 7. 1935. Carsten Brink overtog i 1927 Ejendommen Matr. Nr. 1 c efter sine Forældre med et Areal paa 20 Tdr. Land, der i 1907 blev udstykket fra »Hannerupgaard« og oprettet som Skovfogedbolig med et Areal paa 10 Tdr. Land, men der blev saa siden tilkøbt 10 Tdr. Land. Brinks Fader købte den i 1913, men da var der 4 Tdr. Land gammel Mose og Hede, men det er nu i fuld Kultur. Bygningerne er fra Begyndelsen men siden tilbyggede og retsaurerede. Carsten Brink har i 1928 bygget Kostald, og der er blevet anskaffet alt i Nutidens Maskiner og Redskaber. Normal Besætning er i Dag 5 Køer, 8 Ungkreaturer, 2 Heste, 3 Søer samt Svin og Fjerkræ.

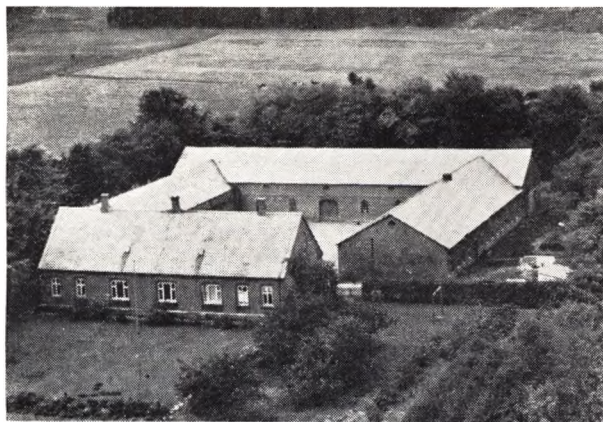

BUNDGAARD, ALFRED, Gdr., »Rosdalsgaard«, Stenild, Hobro,

er født samme Sted 5. 5. 1912. Forældre: Gdr., Sognefoged og DBM Chr. Sørensen Bundgaard, Rosdalsgaard, Hustru Katrine. Bedsteforældre: MF Husmd. Niels Eriksen Nielsen, Fyrkilde, Alfred Bundgaard er gift med Eli Krista, født Christensen i Hørby 25. 10. 1917. Forældre: Gdr. Chr. Christensen, »Vestervang«, Hørby, Hustru Elisa. Bedsteforældre: FF Husmd. Chr. Didrik, Tabberup. FM Inger Kirstine. MF Jakob

Christensen, Frederikshavn. MM Julia. I Ægteskabet er 4 Børn: Birthe og Hanne 17. 4. 1943, Jens Ole 26. 3. 1946 og Poul Erik 10. 4. 1948. Alfred Bundgaard overtog i 1947 Fødegaarden Matr. Nr. 8 a efter sine Forældre med et Areal paa 150 Tdr. Land, heraf er 90 Tdr. Land Ager, 10 Tdr. Land Eng mens Resten er Skov. Det er en gammel Hovedparcel, der tidligere laa inde i Byen, men blev flyttet hertil i 1904 og har været i samme Slægts Eje gennem flere Generationer. Det er Bundgaards Far, som har opført alle Bygninger i 1904, og der findes alle Nutidens Maskiner og Redskaber. Normal Besætning bestaar af 25 Køer, 35 Ungkreaturer, 5 Heste samt Traktor, 100 Svin og 300 Høns.

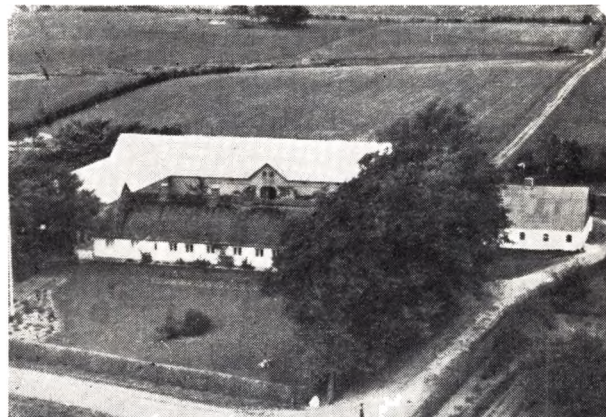

BUNDGAARD, SØREN CHR., Gdr., »Ny Bundgaard«, Stenild, Hobro,

er født samme Sted 24. 4. 1898. Forældre: Gdr. Søren Sørensen Bundgaard, Ny Bundgaard, Hustru Ane Marie. Bedsteforældre: FF Gdr. Søren Chr. Sørensen, Ny Bundgaard. FM Ane Laurine. MF Gdr. Chr. Johansen Halkjær, Boldrup. MM Mariane. Søren Chr. Bundgaard er gift med Margrethe, født Jensen i Støvring 15. 6. 1901. Forældre: Slagter Jens P. Jensen, Støvring, Hustru Ane Katrine. Bedsteforældre: FF Gdr. Søren Jensen Manstrup, Rostrup. FM Kirstine. MF Gdr. Thomas Nielsen Rind, Hørby. I Ægteskabet er 1 Barn: Anna Marie 3. 3. 1928. Søren Chr. Bundgaard overtog Gaarden Matr. Nr. 10 b i 1926 efter Forældrene med et Areal paa 80 Tdr. Land, deraf er 14 Tdr. Land gl. Mose, som dog nu er kultiveret. Bundgaards Bedstefader har oprettet Gaarden paa en Parcel, der blev udstykket fra hans Fødegaard »Bundgaard« i Stenild, men da var Arealet 100 Tdr. Land, da der i 1925 er blevet udstykket en Statsejendom herfra. Søren Sørensen Bundgaard overtog den i 1890 og drev den til sin Død i 1920, hvorefter hans Enke drev den videre med Søren Chr. Bundgaard som Bestyrer, indtil han selv overtog den i 1926. Bundgaard har opført Hestestald i 1931, men i 1939 maatte han ombygge alle Udbygninger efter Brand. Der er nu anskaffet Nutidens Maskiner og Redskaber og normal Besætning er i Dag 7 Heste, ca. 50 Kreaturer, 70 Svin samt 150 Høns. Søren Chr. Bundgaard har gennem Tiden haft flere offentlige Tillidshverv og har været i Bestyrelsen for de fleste af Egnens Foretagender.

CHRISTENSEN, CHR. P., Husmand, »Kærbo«, Hannerup, Hobro,

er født i Døstrup 14. 6. 1882. Forældre: Husmand

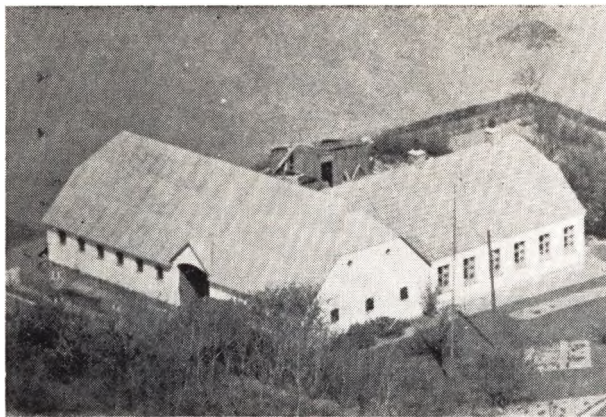

Niels Christensen, Døstrup, Hustru Ane Kirstine, født Vilhelmsen. Bedsteforældre: FF Gdr. Chr. Christensen, Døstrup. FM Maren. Chr. P. Christensen er gift med Anna Elisabeth, født Nielsen i Hvornum 5. 12. 1894. Forældre: Landmd. Anders Nielsen, Hvornum. Hustru Karoline. Bedsteforældre: MF Landmd. Thomas Thomsen, Hvornum. MM Katrine. I Ægteskabet er 7 Børn: Frida 26. 9. 1917, Sigfred 1. 4. 1919, Rosa 3. 4. 1920, Mary 3. 6. 1921, Kristian 17. 7. 1922, Klara 24. 9. 1923 og Gerda 22. 11. 1924. Chr. P. Christensen købte i 1931 en Parcel Matr. Nr. 11 paa 16 Tdr. Land, der blev udstykket fra »Hannerupgaard«. Bygningerne er opført samme Aar og Jorden er blevet merglet og tilplantet. Der er ogsaa anskaffet Maskiner og Redskaber samt indsat Besætning, der bestaar af 10-12 Kreaturer, 2 Heste, 1 So samt Svin og Fjerkræ.

**CHRISTENSEN, HENRY MATH, Gdr.,
Boldrup, Nørager,**

er født samme Sted 23. 6. 1905. Forældre: Gdr. Chr. Math, Boldrup, Hustru Kirstine. Bedsteforældre: FF Gdr. Chr. Math, Boldrup. FM Mette. MF Gdr. Vagn Chr. Jakobsen, Boldrup. MM Ane Katrine. Henry Math har sin Søster som Husbestyrerinde, Marie Math, født samme Sted 27. 6. 1917. Henry Math overtog i 1946 Gaarden Matr. Nr. 8 a efter Forældrene med et Areal paa 83 Tdr. Land, hvorfra der siden er solgt 13 Tdr. Land nyopdyrket Hede. Gaarden har gennem mange Generationer været i Slægtens Eje, og den laa tidligere i Boldrup By. Stuehus og Lade er ombygget af Maths Bedstefar, mens det øvrige er ombygget i 1920 og 29. Henry Math har dog bygget Hønsehus samt anskaffet Nutidens Maskiner og Redskaber. Besætningen bestaar af 20 Køer, 25 Ungkreaturer, 4 Heste, 3 Søer samt Svin og Fjerkræ.

**CHRISTENSEN, JAKOB, Husmd., »Vestervang«,
Hannerup, Hobro,**

er født i Brøndum 10. 10. 1896. Forældre: Gdr. P. Jensen Christensen, Brøndumgaard, Hustru Kirstine. Bedsteforældre: FF Gdr. Jens Chr. Christensen, Brøndumgaard. FM Mette Kirstine. MF Gdr. Jakob Jakobsen (Morum), Hørby Vestergaard. MM Mariane. Jakob Christensen er gift med Laura Kirstine, født Pedersen i Hejring 3. 12. 1904. Forældre: Husmand Anders Pedersen, Hejring, Hustru Marie. Bedsteforældre: FF Husmd. Kresten Pedersen, Guldager. FM Karen Marie. MF Gdr. Laurids Simonsen, »Overbækgaard«, Øls. MM Amalie. I Ægteskabet er 1 Barn: Kirstine 22. 2. 1936. Jakob Christensen købte i 1931 en Parcel Matr. Nr. 1 k paa 16 Tdr. Land, der blev udstykket fra Hannerupgaard og der blev samme Aar

opført Bygninger. Der er blevet plantet samt anskaffet Maskiner og Redskaber og tillige indsat Besætning, der bestaar af 6 Køer + Opdræt, 2 Heste, 3 Søer samt Svin og Fjerkræ. Christensen har faaet hele Marken merglet.

**CHRISTENSEN, JENS, Gdr., »Lille Hannerup«
pr. Hobro,**

er født i Døstrup 16. 5. 1901. Forældre: Gdr. P. Christensen (Kræmer), Døstrup, Hustru Ane. Jens Christensen er gift med Petrea, født Olesen i Hørby 3. 7. 1907. Forældre: Bmd. Jens Olesen, Hørby, Hustru Birgitte. I Ægteskabet er 3 Børn: Ib 15. 2. 1943, Birgitte 17. 9. 1946 og Anna Grethe 6. 10. 1948. Jens Christensen købte i 1940 Gaarden Matr. Nr. 2 a af Emil Frederiksen med et Areal paa 35 Tdr. Land. Gaarden er en gammel Hovedparcel, der tidligere var større, og det menes, at den før i Tiden har hørt under »Thostrup Haugaard« v. Hobro. Bygningerne er blevet restaurerede og i 1952 er der opført ny Kostald m. m. Der er ogsaa anskaffet Nutidens Maskiner og Redskaber og Besætningen, der ved Overtagelsen kun var delvis, bestaar i Dag af 12 Køer + Opdræt, 2 Heste, 4 Søer samt Svin og Fjerkræ.

**CHRISTENSEN, JENS CHR., Bmd. Boldrup,
Nørager,**

er født i Thestrup 16. 10. 1883. Forældre: Husmd. Søren Christensen, Thestrup, Hustru Karoline. Jens Chr. Christensen er gift med Kristiane, født Sørensen i Hvilsum 22. 11. 1891. Forældre: Husmd. Chr. Sørensen, Hvilsum, Hustru Hedvig. I Ægteskabet er 7 Børn: Henry 30. 11. 1911, Elly 30. 5. 1913, Harry 12. 4. 1915, Dagny 26. 5. 1916, Ketty 9. 10. 1918, Gerda 9. 2. 1921 og Villy 20. 5. 1927. Jens Chr. Christensen købte i 1911 Ejendommen Matr. Nr. 5 e af Jens Andersen med et Areal paa 12 Tdr. Land, hvortil der siden er tilkøbt 14 Tdr. Land. Ejendommen er oprindelig udstykket som Hedeejendom, antagelig fra »Storhøjgaard« i Boldrup, og den er oprettet af Chr. Thomsen. Ved Overtagelsen var Bygningerne ældre, men Christensen har bygget baade Stald og Stuehus samt anskaffet Nutidens Maskiner og Redskaber. Normal Besætning bestaar af 8 Køer + Opdræt, 2 Heste, 2 Søer samt Svin og Fjerkræ.

DAM, KRISTIAN, Lmd., »Birkely«, Hannerup, Hobro,

er født i Lynderup 26. 10. 1897. Forældre: Husmd. Bertel Dam, Lund v. Skive, Hustru Laura. Bedsteforældre: MF Gdr. Jens Kjeldgaard Jensen, Lynderup. MM Ane Margrethe. Kristian Dam er gift med Anna, født Lund i Skive 15. 11. 1903. Forældre: Arbm. Poul Lund, Skive, Hustru Else, født Jensen. I Ægteskabet er 3 Børn: Børge 13. 4. 1928, Erna 14. 2. 1930 og Poul 25. 1. 1935. Kristian Dam købte i 1936 en Parcel Matr. Nr. 1 s paa 17 Tdr. Land, der er udstykket fra »Hannerupgaard« og Bygningerne blev opført samme Aar, men er dog siden tilbyggede med bl. a. Hønsehus og Vognhus m. m. Der er blevet merglet og plantet samt anskaffet Nutidens Maskiner og Redskaber samt indsat Besætning, der bestaar af 7 Køer + Opdræt, 2 Heste, 3 Søer samt Svin og Fjerkræ.

DYHR, NIELS P. NIELSEN, Husm., Stenild, Hobro,

er født i Levring 3. 3. 1906. Forældre: Husm. Niels Nielsen Dyhr, Levring, Hustru Petrine Jensine. Bedsteforældre: FF Husmand Esben Nielsen, Levring. MF Husmd. Anders Andersen (Østergaard), Hindbjerg. MM Ane Marie, født Jensen. Niels P. Nielsen

Dyhr er gift med Kristiane Kirstine, født Sørensen i Aalestrup 16. 10. 1904. Forældre: Husmd. Kresten Sørensen (Snedker), Fjeldsø, Hustru Trine. Bedsteforældre: FF Gdr. Peder Chr. Sørensen (Snedker), Klotrup. FM Kristiane. MF Arbm. Peder Pedersen, Thestrup. I Ægteskabet er 4 Børn: Ejgil 14. 12. 1933, Kristian 11. 12. 1937, Grethe 27. 5. 1939 og Oda 3. 4. 1943. Niels Peder Dyhr købte i 1937 Ejendommen Matr. Nr. 12 c af Smed Kresten Kristensen (Dalsgaard) med et Areal paa 12 Tdr. Land, hvortil der siden er tilkøbt 8 Tdr. Land udstykket fra »Kalvemo-segaard«. Ejendommen har tidligere været betydeligt større, da bl. a. Ernst Vadgaards Gaard har ligget her, men den blev flyttet ud i ca. 1902. Stuehuset er opført 1906 og Stalden m. m. i 1935, men der er dog restaureret og udvidet af Dyhr. Ved Overtagelsen var der kun delvis Besætning, men i Dag er der 5 Køer + Opdræt, 2 Heste, 2 Søer samt Svin og Fjerkræ. Der er ogsaa anskaffet tidssvarende Maskiner og Redskaber samt inst. Lys og Kraft.

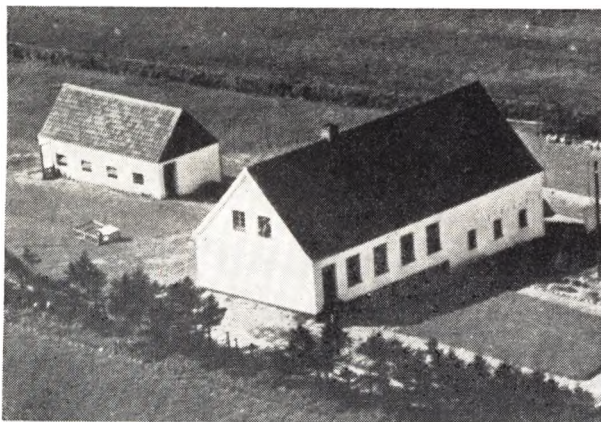

**FREDERIKSEN, PEDER CHR., Husmand,
»Frederiksdal«, Boldrup, Nørager,**

er født i Louns 16. 4. 1905. Forældre: Fisker Frederik Andreas Frederiksen, Louns, Hustru Lene, født Kristensen. Bedsteforældre: FF Niels Frederiksen. MF Husmd. Peder Bach, Fjelsø. MM Grethe. Peder Chr. Frederiksen er gift med Olga Helene, født Pedersen i Ulstrup Sogn 10. 2. 1906. Forældre: Vognm. Niels Pedersen, Hornum, Hustru Hilma. I Ægteskabet er 7 Børn: Jørgen 30. 12. 1930, Doris 12. 6. 1932, Erik 10. 12. 1934, Georg 23. 1. 1936, Oskar 6. 10. 1938, Solveig 16. 2. 1941 og Reno 16. 1. 1943. P. Chr. Frederiksen købte i 1934 en Parcel Matr. Nr. 8 g paa 3 Tdr. Land, dels Hede, som blev opdyrket af Rigmor Stensgaard, men oprindeligt er det udstykket fra Henry Maths Gaard i Boldrup. Bygningerne er opført samme Aar men dog siden blevet tilbyggede. Frederiksen driver foruden Landbruget Fiskehandel og har de sidste 10 Aar kørt en Landtur.

GIVERSEN, HANS, Gdr., Stenild, Hobro,

er født i Skals 9. 3. 1902. Forældre: Gdr. Niels Andersen, Skals, Hustru Mette. Bedsteforældre: FF Gdr. Anders Nielsen, Skals. FM Ane. MF Gdr. Søren Villekold, Skals. MM Kirsten. Hans Giversen er gift med Karen, født Larsen i »Lisentorp«, Durup, 4. 11. 1903. Forældre: Gdr. Lars Chr. Larsen, »Lisentorp«, Hustru Birgitte. Bedsteforældre: FF Gdr. Chr. Larsen, »Tanderupgaard«, Aars. FM Maren. MF Bmd. Chr.

Sørensen, Mejlby. MM Inger Marie. I Ægteskabet er 1 Barn: Niels 11. 8. 1937. Hans Giversen købte i 1936 Gaarden Matr. Nr. 12 a af Chr. Nielsen Østergaard med et Areal paa 38 Tdr. Land, hvortil der siden er tilkøbt 7 Tdr. Land nyopdyrket Hede. Gaarden er en gammel Hovedparcel og har tidligere været større. Bygningerne var ved Overtagelsen ældre, men Giversen har restaureret overalt samt bygget ny Svinstald m. m. Der er ogsaa anskaffet Nutidens Maskiner og Redskaber og normal Besætning bestaar af 10 Køer + Opdræt, 4 Heste samt Svin og Fjerkræ.

GRAVHOLT, NIELS, Husmd., Hannerup, Hobro,

er født i Kjertrup 25. 5. 1909. Forældre: Gdr. Jens Chr. Gravholt, Kjertrupgaard, Hustru Margrethe. Bedsteforældre: FF Gdr. Peder Gravholt, Ulsted. FM Marie. MF Gdr. Esben Pedersen, Ulstedlund. MM Kattrine. Niels Gravholt er gift med Gudrun, født Nymark i Aardestrup 15. 1. 1922. Forældre: Husmand Ernst Nymark, Aardestrup, Hustru Anna. I Ægteskabet er 1 Barn: Margrethe 1. 9. 1947. Niels Gravholt købte i 1947 Ejendommen Matr. Nr. 1 u af Anisus Sørensen med et Areal paa 14 Tdr. Land, der i 1931 er udstykket fra »Hannerupgaard« og oprettet af Søren Olesen. Ved Overtagelsen var den tom for baade Avl og Besætning, men i Dag er der 5 Køer + Opdræt, 2 Heste, 2 Søer samt Svin og Fjerkræ. Gravholt har faaet meget af Jorden drænet samt anskaffet Nutidens Maskiner og Redskaber.



HANSEN, HANS, Gdr., »Solvang«, Stenild, Hobro,

er født i Snæbum 14. 10. 1900. Forældre: Gdr. Johs. Hansen, Stenild, Hustru Marie. Bedsteforældre: FF Gdr. Hans Johansen, Snæbum. FM Margrethe. MF Husm. Hans Jensen, Randlev. MM Maren. Hans Th. Hansen overtog i 1943 Ejendommen Matr. Nr. 8 c efter sine Forældre med et Areal paa 10 Tdr. Land, hvortil der siden er tilkøbt 8 Tdr. Land. Hansens Far købte den i 1904 af Sognefoged Chr. Bundgaard, og den var tidligere større. Stuehuset er ældre, mens Udbygningerne er ombyggede baade af Hansen og hans Far og endelig restaurerede i 1947—48. Normal Besætning bestaar af 2 Heste, 6 Køer + Opdræt, samt Svin og Fjerkræ. Der er ogsaa inst. el. Lys og Kraft samt anskaffet alt i Nutidens Maskiner og Redskaber.

HANSEN, KRISTIAN, Husmd., »Fredenslund«, Hannerup, Hobro,

er født i Dronninglund 12. 9. 1904. Forældre: Arbejdsmand Marinus Hansen, Dronninglund, Hustru



Kristine. Bedsteforældre: MF Skræder Jens Nielsen, Vestermark, Hjallerup. MM Susanne. Kristian Hansen er gift med Marie, født Jensen i Snæbum 16. 10. 1909. Forældre: Rentier Martin Jensen, Hvilsom, Hustru Ane Katrine. Bedsteforældre: FF Husm. Niels Jensen (Dremstrup), Hvilsom. FM Gertrud Marie. MF Gdr. Jens Christoffersen, Snæbum. MM Maren Kirstine. I Ægteskabet er 1 Barn: Elly Margrethe 27. 2. 1930. Kristian Hansen købte i 1931 en Parcel Matr. Nr. 1 m paa 15 Tdr. Land, der er udstykket fra »Hannerupgaard«. Bygningerne er opført samme Aar og Jorden er blevet merglet og plantet, foruden at der er anskaffet Nutidens Maskiner og Redskaber. Der blev ogsaa indsat Besætning, der bestaar af 5 Køer + Opdræt, 1 Hest samt Part i Traktor, 2 Søer + Opdræt og ca. 70 Høns.

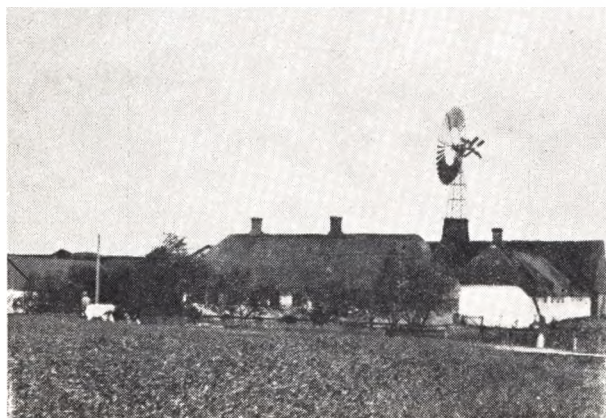

(HAUBRO), CHR. NIELSEN, Gdr., »Sekshøjgaard«, Boldrup, Nørager,

er født samme Sted 14. 8. 1886. Plejeforældre: Gdr. Chr. Jensen (Haubro), Boldrup, Hustru Maren, født Nielsen. Bedsteforældre: FF Gdr. Jens Chr. Christensen, Svindelbjerg. FM Sofie Elisabeth. Chr. Nielsen Haubro er gift med Kristiane, født Sjørring i Korsø 6. 7. 1885. Forældre: Gdr. Jens Sjørring, Korsø, Hustru Mette. Bedsteforældre: FF Gdr. Chr. Sjørring, Hvornum. MF Gdr. Mourits Christensen, Nr. Vinge. I Ægteskabet er 3 Børn: Gerda 23. 7. 1916, Kristian 22. 5. 1919 og Gudrun 10. 9. 1920. Chr. Haubro overtog i 1916 Fødegården Matr. Nr. 7 a efter Chr. Jensen Haubro med et Areal paa 115 Tdr. Land, hvoraf 40 Tdr. Land var Hede, men som nu er opdyrket og

beplantet. Der er senere solgt 11 Tdr. Land. Gaarden har siden før 1800 været i Slægtens Eje og laa før i Eoldrup By. Stald og Lade ombygget i 1905 og 11 og Chr. Haubro har bygget Heste- og Svinestald i 1924, mens Stuehuset er opført 1929. Der er ogsaa anskaffet Nutidens Maskiner og Redskaber og normal Besætning i Dag er ca. 50 Kreaturer, 4 Heste samt Traktor, 35 Svin og Fjerkræ.

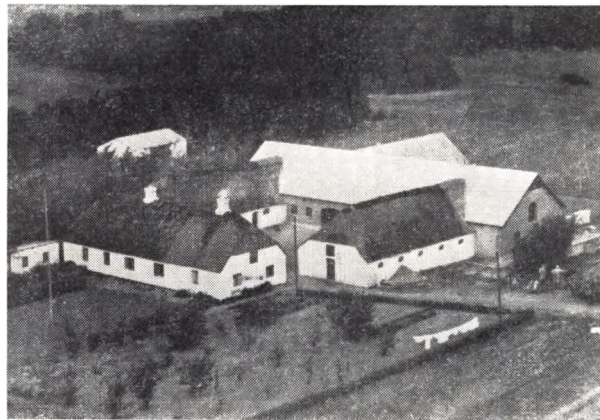

IVERSEN, EMIL, Gdr., »Hvalsbjerggaard«, Boldrup pr. Nørager,

er født samme Sted 3. 2. 1913. Forældre: Gdr. Anders Iversen, Boldrup, Hustru Karen Marie. Bedsteforældre: FF Gdr. Iver Laursen, Døstrup. FM Juliane. MF Gdr. Lars Christensen, Boldrup. MM Ane Kirstine. Emil Iversen er gift med Sigrid, født Thisted i Grynderup 5. 8. 1924. Forældre: Gdr. Niels Thisted, Boldrup, Hustru Agnes. Bedsteforældre: FF Gdr. Feder Thisted, Boldrup. FM Inger Marie. MF Husmd. Jens Serup, Brøndum. MM Martine. I Ægteskabet er 2 Børn: Bent 28. 2. 1948 og Vagn 9. 3. 1950. Emil Iversen overtog i 1939 Fødegården Matr. Nr. 2 b efter Forældrene med et Areal paa 36 Tdr. Land, hvortil der siden er tilkøbt 2 Tdr. Land Mose. Gaarden er oprettet af Iversens Bedstefar paa en Parcel, der er udstykket fra »Ørnshøjgaard« ca. 1865 med 26 Tdr. Land. Bedstefaderen opførte de første Bygninger og Anders Iversen overtog den 1894 og han tilkøbte i 1917 10 Tdr. Land samt udvidede Bygningerne. Emil Iversen har dog tilbygget og bl. a. opført ny Stald og Lade i 1951 og der er ogsaa anskaffet Nutidens Maskiner og Redskaber. Besætningen er nu 28 Kreaturer, 2 Heste, 30 Svin samt Fjerkræ.

JENSEN, HANS CHR., Husmd., Boldrup pr. Nørager,

er født samme Sted 7. 2. 1921. Forældre: Husmd. Frederik Jensen, Boldrup, Hustru Lone. Bedsteforældre: FF Gdr. Ole Jensen, Gl. Nørager. FM Maren. Hans Jensen overtog i 1945 Ejendommen Matr. Nr. 7 b efter Forældrene med et Areal paa 20 Tdr. Land. Jensens Far købte den ca. 1900, og den er oprindelig udstykket fra »Sekshøjgaard«. Stuehuset er ombygget 1929 og Udbygningerne efter Brand 1945. Normal Besætning er 6 Køer + Opdræt, 2 Heste, 25 Svin samt 300 Høns. Der drives et alsidigt Landbrug med de dertil hørende Maskiner og Redskaber.

JENSEN, CHR., Gdr., Røjdrup, Hobro,

er født i Skærdalsgaard 10. 7. 1894. Forældre: Gdr. Hans Jensen (Smed), Skærdalsgaard, Hustru Ane

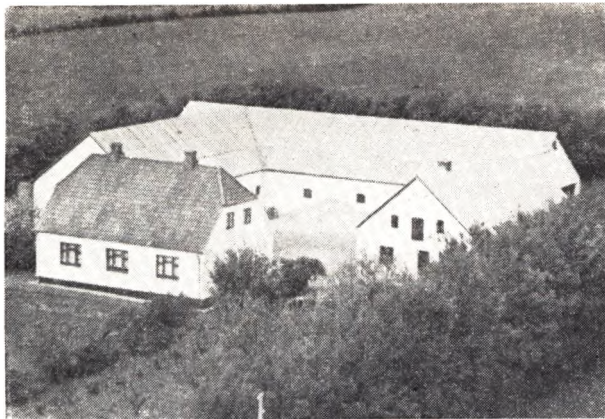

Katrine. Bedsteforældre: FF Gdr. Jens Chr. Jensen (Smed), Skærdalsgaard. FM Kirstine. MF Gdr. Chr. Gundersen, Døstrup. MM Ane. Chr. Jensen købte 1936 Gaarden Matr. Nr. 2 c af sin Svoger Jens Nielsen med et Areal paa 22 Tdr. Land, hvortil der siden er tilkøbt 10 Tdr. Land fra Røjdrup Hedegaard. Selve Gaarden er i 1930 udstykket fra Røjdrupgaard og oprettet af Jens Nielsen. Chr. Jensen har bygget Hestestald samt Vogn-, Tørve- og Vaskehus samt anskaffet Nutidens Maskiner og Redskaber. Normal Besætning bestaar af 9 Køer + Opdræt, 3 Heste, 5 Søer samt Svin og Fjerkræ.

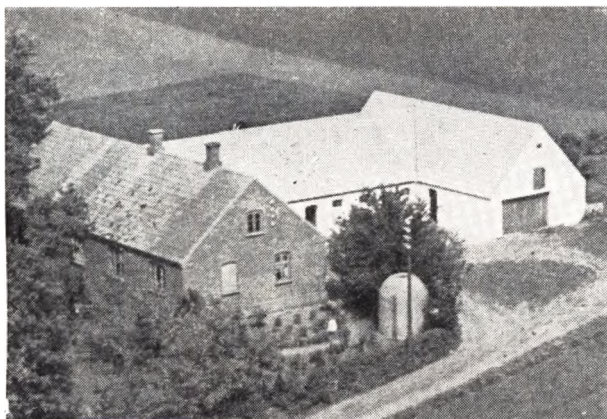

JENSEN, JOHS., fhv. Gdr., Hannerup pr. Hobro,

er født i Burup, Sjælland, 16. 1. 1883 og død 16. 9. 1947. Forældre: Landm. Chr. Jensen, Ørslev v. Slagelse, Hustru Kirstine. Johs. Jensen var gift med Emilie, født Boyesen i Hvornum 22. 10. 1885. Forældre: Gdr. P. Boyesen, Tophøjgaard, Hustru Marie. Bedsteforældre: FF Gdr. Asmus Boyesen, Øls. FM Marie. MF Gdr. Peder Bach, Tophøjgaard. MM Augusta. Johs. Jensen købte i 1916 Ejendommen Matr. Nr. 2 b af Peder Boyesen med et Areal paa 13 Tdr. Land, hvortil der senere er tilkøbt 8 Tdr. Land. Fru Jensens Far, P. Boyesen, afstod i 1914 »Tophøjgaard« og tog da en Parcel fra og oprettede Ejendommen her. Bygningerne er dels fra denne Tid men senere restaurerede og i 1938 blev der bygget ny Lade m. m. Der er ogsaa anskaffet Nutidens Maskiner og Redskaber og Besætningen bestaar i Dag af 12 Kreaturer, 2 Heste, 2 Søer samt Svin og ca. 100 Høns. Fru Jensen har siden Mandens Død fortsat drevet Ejendommen.

JENSEN, LAURIDS, Husm., Hannerup M., Hobro,

er født i Volsgaard 21. 11. 1908. Forældre: Gdr. Chr. Jensen, Volsgaard, Hustru Elsiné. Bedsteforældre: FF Gdr. Laust Jensen, Volsgaard. FM Ane Katrine. Laurids Jensen er gift med Olivia, født Pedersen i Brorstrup 29. 1. 1912. Forældre: Gdr. Chr. Pedersen, Smorup, Hustru Kristiane. Bedsteforældre: FF Husmd. Mathias Pedersen, Smorup. FM Karen Marie. MF Gdr. Ole Olesen, Korsø. MM Kirstine. I Ægteskabet er 4 Børn: Kresten 2. 3. 1930, Nanna 31. 10. 1932, Leif 26. 12. 1936 og Karen 5. 3. 1945. Laurids Jensen købte Ejendommen Matr. Nr. 1 o af Vagner Salomonsen med et Areal paa 15 Tdr. Land, der i 1931 blev udstykket fra »Hannerupgaard«. Bygningerne er de samme og der er nu anskaffet Nutidens Maskiner og Redskaber. Normal Besætning bestaar af 6 Køer + Opdræt, 2 Heste, 2 Søer samt Svin og Fjerkræ.

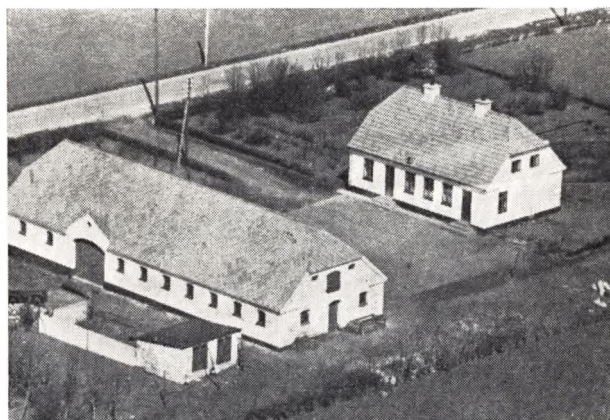

JENSEN, PEDER, Husm., Hannerup, Hobro,

er født i Hørby 3. 4. 1911. Forældre: Næstformand Johannes Jensen, Hørby, Hustru Marie. Bedsteforældre: FF Banearb. Peder Jensen, Hobro. FM Maren. MF Gdr. Christensen, Dokkedal. Peder Jensen er gift med Margrethe, født Kristensen i Raaby 24. 12. 1909. Forældre: Landm. og Handelsm. P. Knudsen Kristensen, Raaby, Hustru Andersine. Bedsteforældre: FF Arbm. Kresten Hevring Kristensen, Raaby. FM Kristiane. MF Gdr. Jakob P. Grøn, Norup. MM Johanne. I Ægteskabet er Tvillinger: Annalise og Eva Bente 4. 11. 1938. Peder Jensen købte i 1947 Ejendommen Matr. Nr. 1 t af Harald Jensen med et Areal paa 17 Tdr. Land, der i 1936 blev udstykket fra »Hannerupgaard« og oprettedes af Dremstrup i sin nuværende Skikkelse. Ved Overtagelsen var der kun delvis Besætning, men i Dag er der 6 Køer + Opdræt, 2 Heste samt Svin og Fjerkræ. Der er endvidere anskaffet Nutidens Maskiner og Redskaber.

JENSEN, SØREN, Husm. »Fredensbo«, Hannerup, Hobro,

er født i Hellevad, Vendsyssel, 12. 4. 1908. Forældre: Husm. Jens Chr. Jensen, Ellidshøj, Hustru Maren Kirstine. Bedsteforældre: MF Landm. Andersen, Hvorum. MM Karen. Søren Jensen er gift med Dagmar, født Christensen i Kornum 24. 4. 1903. Forældre: Gdr. Kaspar Christensen, Kornum, Hustru Nielsine. Bedsteforældre: FF Gdr. Jens Chr. Christensen, Nyrup. FM Sidsel. MF Husm. Chr. Jensen, Nyrup. MM Ane Marie. I Ægteskabet er 1 Barn: Orla 15. 4. 1926. Søren Jensen købte i 1945 Ejendommen Matr. Nr. 1 v af Harald Dahl med et Areal paa 17 Tdr. Land, der

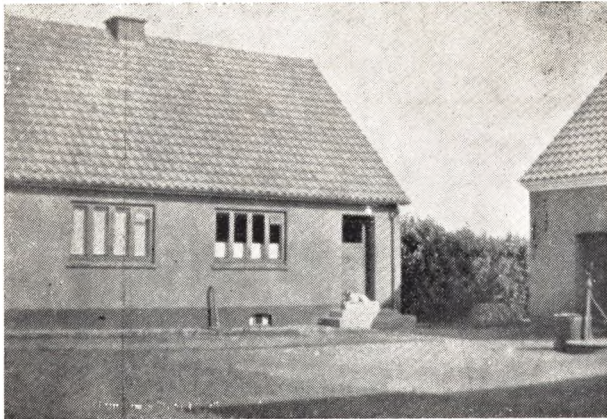

i 1937 blev udstykket fra »Hannerupgaard« og oprettet af Charles Meulengracht. Ved Overtagelsen var der kun delvis Besætning, men den bestaar nu af 10-12 Kreaturer, 2 Heste, 2 Søer samt Svin og ca. 100 Høns. Der er ogsaa anskaffet Nutidens Maskiner og Redskaber.

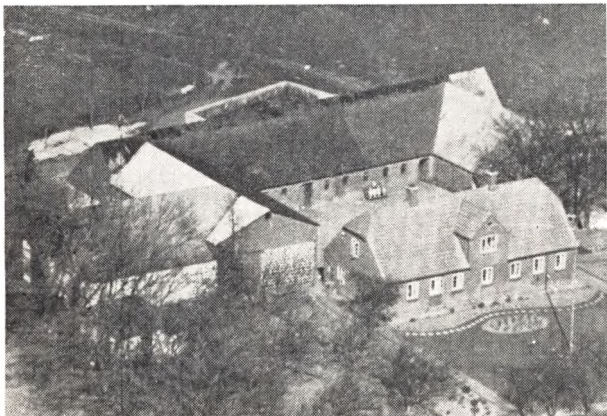

JENSEN, VAGN ANKER, Gdr., Boldrup Hedegaard pr. Nørager,

er født samme St. 15. 5. 1922. Forældre: Gdr. Andreas Jensen, Boldrup Hedegaard, Hustru Ane Kirstine. Bedsteforældre: FF Gdr. Jens Andersen, Hvilsom. FM Karen, f. Thomsen. MF. Gdr. Vagn Chr. Jakobsen, Boldrup Hedegaard. MM Ane Katrine. Vagn Anker Jensen er gift med Tove, f. Bach i Stenild 13. 3. 1930. Forældre: Gdr. Søren Nielsen Bach, Stenild, Hustru Marie. Bedsteforældre: FF Gdr. og Sognefoged Niels Bach, Thestrup. FM Eline. MF Rentier Niels Chr. Math, Stenild. MM Marie. I Ægteskabet er 1 Barn: Birgit 10. 6. 1952. Vagn Jensen overtog i 1951 Gaarden Matr. Nr. 6 b efter sine Forældre med et Areal paa ca. 50 Tdr. Land. Gaardens første Ejer var Mikkel Christensen, der begyndte her ca. 1850, og det siges at de første Bygninger bestod af en Jordhule. Den næste Ejer var Jens Kvotrup, der opdyrkede en Del af Heden, men han solgte den i 1878 til Vagn Jensens Bedstefar, Vagn Chr. Jakobsen, og det var ham der fik det sidste af Heden opdyrket og tillige byggede en Del. Svigersønnen Andreas Jensen overtog den i 1907 og han ombyggede hele Gaarden paa nær lidt af Stuehuset og mergede hele Marken. Vagn

Jensen har dog ogsaa tilbygget samt anskaffet Nutidens Maskiner og Redskaber, og Besætningen bestaar i Dag af 4—5 Heste, 30 Kreaturer, 50 Svin samt Fjerkræ.

JØRGENSEN, KNUD, Landmand, Stenild, Hobro,

er født i Klejtrup 15. 4. 1926. Forældre: Gdr. Jørgen Jørgensen, Klejtrup, Hustru Karen. Bedsteforældre: FF Husmand Knud Jørgensen, Klejtrup. FM Magdalene. MF Gdr. Peder Laustsen, Tollestrup. MM Sine. Knud Jørgensen er gift med Ragna, f. Skamris i Roum 10. 4. 1929. Forældre: Husmand Niels P. Skamris, Roum, Hustru Marie. Bedsteforældre: FF Gdr. Jens Andersen Skamris, Skamrisgaard. FM Mariane. I Ægteskabet er 3 Børn: Rita 15. 6. 1948, Karen Margrethe 6. 8. 1949 og Inge-Lise 1. 2. 1952. Knud Jørgensen købte i 1948 Ejendommen Matr. Nr. 6 b af Hjalmar Nielsen med et Areal paa 15½ Td. Ld., der tidligere var større, da der er solgt en Del Byggegrunde fra. Bygningerne er dels ældre og dels ombyggede, bl. a. er Udbygningerne opført 1930. Ved Overtagelsen var der kun delvis Besætning, men i Dag er der 5 Køer + Opdræt, 2 Heste, 1 So samt Svin og ca. 100 Høns.

JØRGENSEN, MARINUS, Husmand, Boldrup Hede, Nørager.

er født i Sognet 22. 6. 1896. Forældre: Husmand Laurids Jørgensen, Stenild, Hustru Jensine. Marinus Jørgensen er gift med Johanne, f. Nielsen i Boldrup 28. 12. 1899. Forældre Bmd. Niels Nielsen (Baade), Boldrup, Hustru Ane Marie. Bedsteforældre: FF Gdr. Chr. Baade, Kgs. Thisted. FM Kirsten. MF Væver Morten Nielsen (Snedker). Boldrup. MM Johanne. I Ægteskabet er 5 Børn: Kristian 8. 5. 1930, Anna 21. 2. 1932, Niels og Ingrid 1. 10. 1933 og Ragnhild 21. 9. 1935. Marinus Jørgensen købte i 1923 Ejendommen Matr. Nr. 6 k af Aninus Nielsen med et Areal paa 20 Tdr. Land. Fra Begyndelsen var det en mindre Ejendom, men Aninus Nielsen tilkøbte mere Jord samt byggede baade Lade og Stuehus. Jørgensen har opført Kostald, Hestestald samt Vognhus og anskaffet Nutidens Maskiner og Redskaber. Normal Besætning bestaar af 6 Køer + Opdræt, 2 Heste, 1 So samt Svin og Fjerkræ.

KJELDAL, MORTEN ANDERSEN, Gdr., Boldrup, Nørager,

er født samme St. 31. 10. 1881 og død 1950. Forældre: Gdr. Kresten Andersen Kjeldal, Boldrup, og Hustru Ane Kirstine. Bedsteforældre: FF Gdr. Anders Andersen Kjeldal, Boldrup. FM Kirstine. MF Johannes Jakobsen Helvig, Sjøstrup. MM Ingeborg. Morten Kjeldal er gift med Kirstine, f. Poulsen Dalgaard i Astrup 4. 5. 1895. Forældre: Gdr. Chr. Poulsen Dalgaard, Astrup, Hustru Ane Marie. Bedsteforældre: FF Gdr. Poul Poulsen Dalgaard, Skaum. I Ægteskabet er 1 Barn: Ingeborg 21. 11. 1931. Morten Andersen Kjeldahl købte i 1928 Gaarden Matr. Nr. 3 a af sin Bror Johs. Andersen Kjeldahl med et Areal paa 134 Tdr. Land, hvorfra der siden er solgt 20 Tdr. Land. Gaarden har siden ca. 1800 været i samme Slægts Eje og laa indtil 1890 nede i Byen. Bygningerne er dog siden blevet udvidede og restaurerede. Normal Besætning bestaar af 50—60 Kreaturer, 8 Heste, 40 Svin samt ca. 100 Høns. Fru Kjeldal har siden sin Mands Død drevet Gaarden med fremmed Bestyrer.

**KJÆR, JOHAN, Gdr., »Korsmosegaard«,
Røjdrup, Hobro,**

er født i Øster Hjermitslev 23. 6. 1911. Forældre: Lmd. Anders Chr. Jensen, Øland, Hustru Ane. Johan Kjær er gift med Clara, f. Hansen i Glæsborg 29. 11. 1913. Forældre: Banemester Ole Hansen, Tranehuse, Hustru Marie. Bedsteforældre: MF Gdr. Niels Hansen, Sorø. MM Kirstine. I Ægteskabet er 4 Børn: Rita 29. 9. 1936, Svend Erik 27. 6. 1938, Ejgild 7. 5. 1942 og Birthe 16. 8. 1946. Johan Kjær købte i 1945 Gaarden Matr. Nr. 1 a Røjdrup af Laurids Justesen med et Areal paa 64 Tdr. Land. Gaarden er en gammel Hovedparcel, der tidligere var større, da der er udstykket herfra. Bygningerne er tildels ældre, men restaurerede, og der er bl. a. lagt fast Tag paa Stuehuset m. m. Der er ogsaa anskaffet Nutidens Maskiner og Redskaber og normal Besætning bestaar af 16—18 Køer + Opdræt, 2 Heste og Traktor, 90 Svin samt ca. 70 Høns.

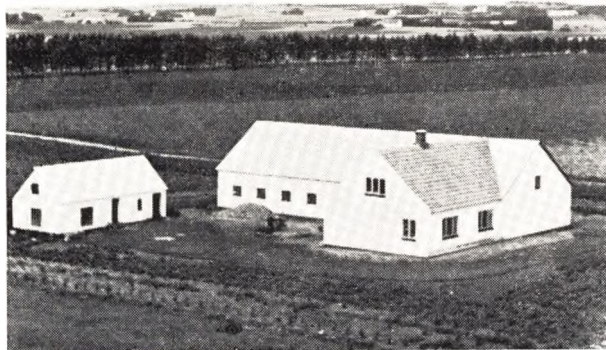

KNUDSEN, PETER, Husmd., Stenild, Rørbæk,

er født i Suldrup 21. 9. 1912. Forældre: Arbm. Niels P. Knudsen, Suldrup, Hustru Maren. Bedsteforældre: FF Husmd. Søren Knudsen, Suldrup. FM Maren. MF Husmd. Peter Andersen, Suldrup. MM Helene. Peter Knudsen er gift med Anna, født Jørgensen i Ø. Hornum 11. 10. 1919. Forældre: Smed Chr. Jørgensen, Veggerby, Hustru Marie. Bedsteforældre: FF Husmd. Anders Jørgensen, Byrsted. FM Ane. MF Husmand Niels P. Nielsen, Sjælland. I Ægteskabet er 3 Børn: Birthe 3. 3. 1942, Henning 8. 2. 1944 og Ernst 9. 12. 1945. Peter Knudsen købte i 1949 Ejendommen Matr. Nr. 13 n af Snedkermester Svendsen, Sønderup, med et Areal paa 20 Tdr. Land, der menes at være udstykket fra »Allestrup Østergaard«, men som oprindeligt stammer fra Jakob Mejlstrups Gaard i Stenild. Bygningerne er oprettet samme Aar af Snedkerm. Svendsen, og der er siden blevet baade merglet og plantet. Ved Overtagelsen var den tom for alt, men der er nu indsat Maskiner og Redskaber samt Besætning, der nu bestaar af 5 Køer, 8 Ungkreaturer, 2 Heste 2 Søer samt Svin og ca. 120 Høns.

**MADSEN, AAGE, Gdr., »Skærdalsgaard«,
Røjdrup, Hobro,**

er født i Volsgaard 16. 9. 1918. Forældre: Gdr. Martin Madsen, Volsgaard, Hustru Marie. Bedsteforældre: FF Gdr. og Hedeopdyrker Chr. Madsen, Vebbestrup. MF Gdr. Anders Chr. Nielsen, Redsp. MM Kirstine.

Aage Madsen er gift med Kristine, født Hansen i Skaarup 6. 8. 1921. Forældre: Gdr. Chr. Hansen, Skaarup, Hustru Marie. Bedsteforældre: FF Gdr. Chr. Hansen, Fyrkilde. FM Ane. MF Gdr. Chr. Skalborg, Skaarup. MM Ane Marie. I Ægteskabet er 2 Børn: Jørgen 28. 3. 1947 og Erik 29. 1. 1952. Aage Madsen købte i 1945 Gaarden Matr. Nr. 3 b af Hans Jensen med et Areal paa 42 Tdr. Land, der før var mindre, da der efterhaanden er tilkøbt Jord. Bygningerne er tildels ældre og dels ombyggede, bl. a. er Stuehuset opført 1919, Laden 1923 og Kostalden 1929, mens Madsen yderligere har tilbygget. Der er ogsaa anskaffet Nutidens Maskiner og Redskaber og normal Besætning bestaar af 12 Køer + Opdræt, 4 Heste, 40 Svin samt Fjerkræ.



**MADSEN, KRISTIAN, Husmd., »Højbo«,
Stenild, Rørbæk,**

er født i Rostrup 16. 10. 1891. Forældre: Husmd. Søren Chr. Madsen, Rostrup, Hustru Else Marie, født Hansen. Bedsteforældre: FF Husmd. Mads Madsen, Rostrup. Kristian Madsen er gift med Hilda Marie, født Sørensen i Volsgaard 2. 8. 1902. Forældre: Husm. Niels Aksel Sørensen, Volsgaard, Hustru Kristine. Bedsteforældre: FF Husmd. Chr. Sørensen, Volsgaard. FM Maren. MF Gdr. Chr. Mourits Christensen, Nr. Vinge. MM Sofie. I Ægteskabet er 8 Børn: Johannes 19. 4. 1930, Lydia 19. 1. 1932, Else Marie 26. 8. 1933, Gudrun Kirstine 25. 2. 1935, Gerda 15. 11. 1936, Inge Margrethe 16. 10. 1938, Niels Kristian 27. 3. 1941 og Sigfred 30. 9. 1943. Kristian Madsen købte i 1928 Ejendommen Matr. Nr. 2 k af Johan Thomsen med et Areal paa 17 Tdr. Land, der i 1925 blev udstykket fra »Stenild Højgaard« og oprettet af Niels Johansen. Madsen har dog tilbygget, ellers er det som ved Overtagelsen. Ved Overtagelsen var den tom for alt og Marken var tildels uopdyrket, men den er nu i Kultur og der er anskaffet tidssvarende Maskiner og Redskaber. Besætningen, som er blevet indsat, bestaar af 6 Køer + Opdræt, 2 Heste, 2 Søer samt Svin og ca. 100 Høns.

**MADSEN, NIELS MARIUS, Statshusmd., »Højager«,
Røjdrup, Hobro,**

er født i Simsted 13. 6. 1911. Forældre: Lmd. Jens Poulsen, Korsø, Hustru Else Kirstine. Bedsteforældre: FF Gdr. Poul Jensen, Glerup. MF Lmd. Niels Madsen, Korsø. MM Mette Marie. Niels Marius Madsen er gift med Marthine, født Jensen i Vebbestrup 17. 5. 1916. Forældre: Lmd. Rasmus Jensen, Vebbestrup, Hustru

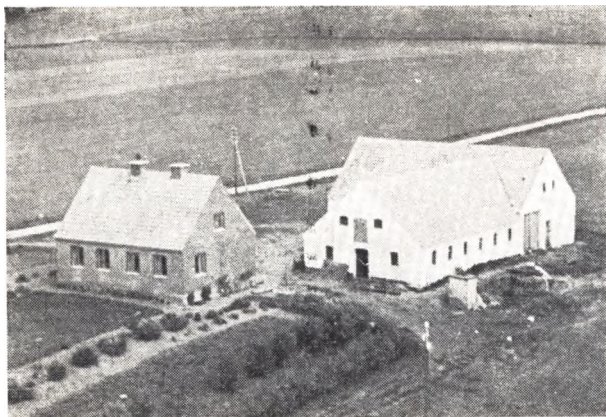

Johanne. I Ægteskabet er 5 Børn: Metha 25. 10. 1934, Poul Erik 15. 5. 1937, Kaj Ove 22. 8. 1940, Anna Elise 26. 3. 1944 og Anna Marie 9. 7. 1949. Marius Madsen købte i 1943 en Parcel Matr. Nr. 1 f paa 22 Tdr. Land, der er udstykket fra »Korsmosegaard« og Bygningerne blev opført 1944. Der er blevet plantet samt anskaffet Nutidens Maskiner og Redskaber og tillige indsat Besætning, der nu bestaar af 7 Køer + Opdræt, 2 Heste, 7 Søer samt Svin og Fjerkræ.



**MEULENGRACHT, RIGVALD, Frugtavl,
»Højlund«, Hannerup, Hobro,**

er født i Nykøbing M. 10. 7. 1909. Forældre: Propr. Georg Meulengracht, »Hannerupgaard«, Hustru Kirstine. Bedsteforældre: FF Gdr. Cato Meulengracht, Nykøbing M. FM Grethe. MF Gdr. Kresten Pedersen, Todsø. MM Sidsel. Rigvald Meulengracht er gift med Sigrun, født Skubbeltrang i Astrup, Vendsyssel, 27. 5. 1910. Forældre: Købm. og Gdr. Chr. Skrubbeltrang, Astrup, Hustru Elise. Bedsteforældre: FF Gdr. Lassen Skrubbeltrang, Bindslev. FM Hanne. MF Købmd. og Gaardejer Mads Christian Pedersen, Bindslev. MM Ane. I Ægteskabet er 4 Børn: Asbjørn 27. 2. 1936, Flemming 9. 6. 1939, Inge-Lise 16. 7. 1941 og Bodil 19. 9. 1949. Rigvald Meulengracht købte i 1936 en Parcel Matr. Nr. 1 r paa 17 Tdr. Land, der blev udstykket fra hans Hjem »Hannerupgaard«. Bygningerne er opført samme Aar, og der blev i Begyndelsen drevet alm. Landbrug, men allerede i 1937 blev der paabegyndt en Frugtplantage og i 1946 var det hele tilplantet med alle Arter Frugttæer. I 1942 blev der

anlagt Mosteri, som drives baade af Frugt af egen Avl samt for andre ogsaa. Hele Arealet drives nu udelukkende som Frugtplantage.

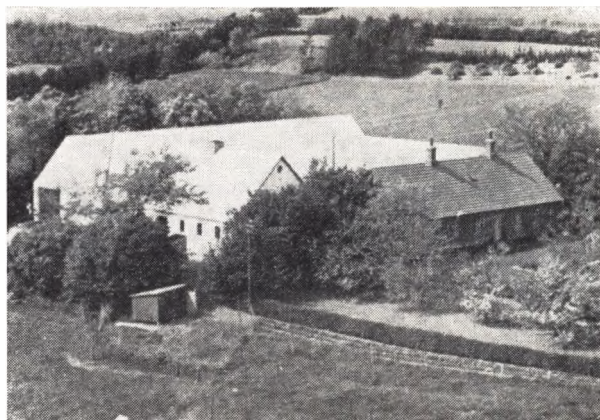

**MIKKELSEN, CHR., Gdr., »Langhøjgaard«,
Stenild, Hobro,**

er født i Snæbum 12. 2. 1884. Forældre: Gdr. Jens Chr. Mikkelsen, Snæbum, Hustru Kirstine. Bedsteforældre: FF Gdr. Mikkel Madsen, Boldrupgaard. FM Kirsten. MF Gdr. Niels Bjørn, Kgs. Thisted. MM Kirsten. Chr. Mikkelsen er gift med Margrethe, født Jensen i Hørby 25. 11. 1890. Forældre: Gdr. Poul Jensen, Hørby, Hustru Laura. Bedsteforældre: FF Gdr. Jens Poulsen, Hørby. FM Maren. I Ægteskabet er 3 Børn: Esther 23. 8. 1913, Henry 28. 1. 1916 og Gudrun 4. 8. 1918. Chr. Mikkelsen købte i 1912 Gaarden Matr. Nr. 9 g af Chr. Poulsen med et Areal paa 32 Tdr. Land, der oprindelig er udstykket fra »Kildemosegaard«. Paa Marken findes en Langhøj, og det er herfra Gaarden har faaet sit Navn. Ved Overtagelsen var det ældre Bygninger, men Mikkelsen har lagt fast Tag paa samt bygget ny Lade og Kostald samt anskaffet Nutidens Maskiner og Redskaber. Ved Overtagelsen var der kun delvis Besætning, men i Dag er der 25 Kreaturer, 3 Heste, 3 Søer samt Svin og Fjerkræ.

**MATH, NIELS CHR., Rentier, »Bakkely«,
Stenild, Hobro,**

er født i Sognet 4. 8. 1866. Forældre: Gdr. Niels Math, Stenild, Hustru Mariane. Bedsteforældre: FF Gdr. Niels Math, Boldrup. MF Gdr. Chr. Bigum, Stenild. Niels Chr. Math er gift med Marie, født Nielsen i Simsted 8. 9. 1866 og død 1942. Forældre: Gdr. Chr. Nielsen, Simsted, Hustru Ane Kirstine. I Ægteskabet er 3 Børn: Niels, Kirstine og Marie. Niels Chr. Math købte i 1890 Ejendommen Matr. Nr. 21 b af Mogens Thomsen med et Areal paa 10 Tdr. Land, hvoraf 2 Tdr. Land var Hede, men det blev opdyrket. Bygningerne bestod kun af et gl. Hus, som Math fik ombygget foruden at han tilbyggede. I 1930 afstod han det til sin Datter og Svigersøn Søren Bach. N. Chr. Math er ellers udlært Bygmester, dvs. baade Murer og Snedker, og dette Haandværk drev han sammen med Landbruget og indtil 1950. Math har haft mange offentlige Tillidshverv, bl. a. Vurderingsmand for Husmandskreditforeningen i 1933 og indtil 1952. Math byggede i 1930 sin nuværende Ejendom og har ogsaa indrettet Snedkerværksted.

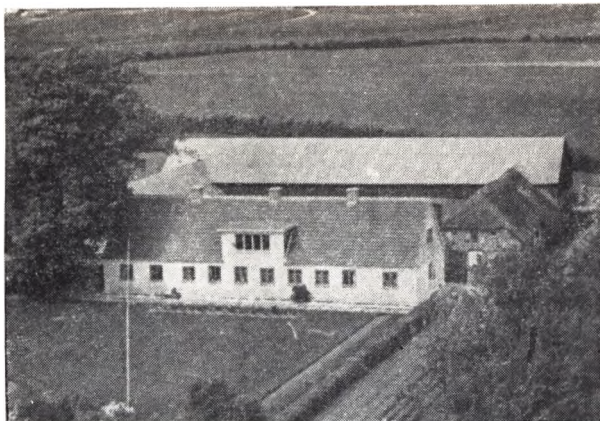

**NIELSEN, ANINUS, Gdr., »Mølgaard«,
Stenild, Hobro,**

er født i Sognet 23. 7. 1902. Forældre: Gdr. og Bygmester P. Nielsen, »Mølgaard«, Hustru Maren. Bedsteforældre: FF Gdr. og Bygmester Niels Jeppesen, Hvilsom. FM Kristiane MF Bygmester Niels Math, »Mølgaard«. MM Mariane. Aninus Nielsen er gift med Elna Marie, født Bundgaard i Stenild 7. 5. 1905. Forældre: Sognefoged, Gdr. og DBM Chr. Sørensen Bundgaard, Rosdalsgaard, Hustru Kirsten, født Mogensens. Bedsteforældre: FF Gdr. Søren Nielsen, Hvilsom. FM Else Marie. I Ægteskabet er 3 Børn: Kristian 27. 7. 1933, Lilly Marie 26. 8. 1934 og Jens 3. 6. 1947. Aninus Nielsen overtog i 1932 Gaarden Matr. Nr. 16 a efter Forældrene med et Areal paa 50 Tdr. Land. Det er en gammel Hovedparcel som tidligere var større, og den har siden 1826 været i Slægtens Eje. I tidligere Tid hørte der Vandmølle til, men den blev nedlagt i 1826. Den første Ejer i Slægten var Chr. Bigum, der købte den i 1826 og Svigersønnen Niels Math overtog den derefter i 1867 og drev den indtil 1895, da han afstod den til sin Svigersøn, Peder Nielsen. Ved Overtagelsen var det tildels ældre Bygninger, men Aninus Nielsen har ombygget og moderniseret overalt. Der er ogsaa anskaffet Nutidens Maskiner og Redskaber og normal Besætning bestaar af 35 Kreaturer, 2 Heste + Part i Traktor, 80 Svin samt ca. 250 Høns.

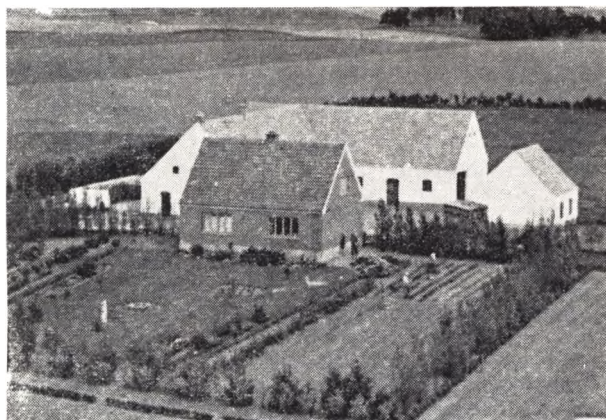

**NIELSEN, EJNAR, Gdr., »Østervang«,
Stenild, Hobro,**

er født i Sognet 10. 6. 1905. Forældre: Gdr. Søren

Frederik Nielsen, Stenild, Hustru Kirstine, født Math. Bedsteforældre: MF Gdr. Chr. Math Christensen, Boldrup. MM Mette. Ejnar Nielsen er gift med Sofie Magdalene, født Nielsen i Ø. Hornum 28. 11. 1907. Forældre: Gdr. Anton Nielsen, Nr. Onsild, Hustru Ane Marie. Bedsteforældre: FF Gdr. P. Chr. Nielsen, Ejstrup. FM Hanne. MF Gdr. Madsen, Skalsminde, Hæsum. MM Mette Marie. I Ægteskabet er 3 Børn: Vagn 22. 6. 1939, Leif 22. 12. 1942 og Søren 21. 2. 1950. Ejnar Nielsen købte i 1947 en Parcel Matr. Nr. 14 k paa 24 Trd. Land, der er udstykket fra hans Fødehjem, og Bygningerne blev opført paa samme Tid. Der blev samtidig anskaffet Nutidens Maskiner og Redskaber samt indsat Besætning, der bestaar af ca. 20 Kreaturer, 3 Heste, 30 Svin samt ca. 100 Høns.

NIELSEN, EJNAR, Husmd., Boldrup, Nørager,

er født samme Sted 1. 9. 1903. Forældre: Husmd. Niels Nielsen, Boldrup, Hustru Ane Marie. Bedsteforældre: FF Lmd. Chr. Nielsen, Kgs. Thisted. FM Kirstine, født Olesdatter. MF Husmd. Morten Nielsen, Boldrup. MM Johanne, født Nielsdatter. Ejnar Nielsen er gift med Mary, født Hansen i Ejdrup 1. 4. 1915. Forældre: Gdr. Niels Martinus Hansen, Ejdrup, Hustru Ane Marie. Bedsteforældre: FF Husmd. Martinus Hansen, Flejsborg. MF Gdr. Søren Pedersen, Ejdrup. MM Kirstine. I Ægteskabet er 2 Børn: Niels Peter 24. 1. 1943 og Knud Lykke 17. 3. 1944. Ejnar Nielsen overtog i 1932 Ejendommen Matr. Nr. 12 a efter Forældrene med et Areal paa 20 Tdr. Land. Nielsens Far købte i 1898 Ejendommen med et mindre Areal, da han siden tilkøbte mere Jord. Bygningerne var ældre, men han byggede ny Kostald, som Ejnar Nielsen dog har faaet udvidet og restaureret samt bygget ny Lade. Der er ogsaa blevet anskaffet Nutidens Maskiner og Redskaber og Besætningen bestaar af 8 Køer + Opdræt, 2 Heste, 2 Søer samt Svin og Fjerkræ. Der har før i Tiden været Mølleri til Ejendommen her.

**NIELSEN, EJNAR, Bmd., »Mathsminde«,
Røjdrup, Hobro,**

er født i Hørby 25. 1. 1923. Forældre: Gdr. Niels Chr. Nielsen, Hørby, Hustru Ane Kirstine. Bedsteforældre: FF Lmd. Jens Nielsen, Gl. Nørager. MF Gdr. Chr. Jensen Dramstrup, Hørby. Ejnar Nielsen er gift med Esther, født Nielsen Bach i Finnerup 10. 8. 1925. Forældre: Gdr. Niels Bach, Hørby, Hustru Ane Marie. Bedsteforældre: FF Sognefoged Niels Bach, Thestrup. FM Eline. MF Gdr. Chr. Abrahamsen, Daugbjerg. MM Agathe. I Ægteskabet er 3 Børn: Britta Solveig 22. 7. 1945, Gitte Ingelise 5. 10. 1949 og Irma Merete 21. 4. 1952. Ejnar Nielsen købte i 1947 Ejendommen Matr. Nr. 4 c af Søren Math med et Areal paa 12½ Tdr. Land, der oprindeligt er udstykket fra »Stendalsgaard« i Røjdrup. Bygningerne er dels ældre og dels ombyggede bl. a. er Stuehuset opført i 1929, men dog tilbygget af Ejnar Nielsen. Der findes Nutidens Maskiner og Redskaber og normal Besætning bestaar af 6 Køer + Opdræt, 2 norske Heste, 3 Søer + Opdræt samt Høns, Ænder og Gæs.

**NIELSEN, KARL, Husmd., »Nyvang«,
Stenild, Rørbæk,**

er født i Rebild 8. 7. 1898. Forældre: Husmd. Søren Nielsen (Thomsen), Rebild, Hustru Kristine. Bedsteforældre: FF Husmd. Søren Thomsen, Rebild. MF Jens Jakobsen, Gravlev. MM Karen. Karl Nielsen er gift med Else, født Jensen i Ø. Sundby 26. 2. 1906. Forældre: Gdr. Jens P. Jensen, Ø. Sundby, Hustru

Kristine, født Winther. Karl Nielsen købte i 1948 Ejendommen Matr. Nr. 17 d af Holger Andersen med et Areal paa 18 Tdr. Land, der i 1922 er udstykket fra »Møllegaard« og oprettet af Ferdinand Hagen. Stuehuset er bygget 1942. Der er ogsaa anskaffet Nutidens Maskiner og Redskaber og normal Besætning er i Dag 5 Køer + Opdræt, 2 Heste, 3 Søer samt Svin og Fjerkræ.

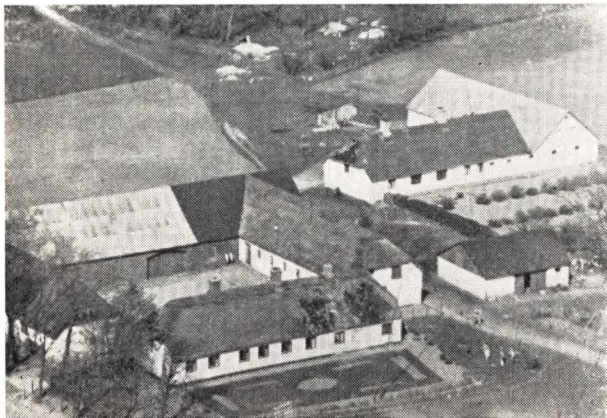

**NIELSEN, KARL L., Gdr., »Pjevmoesegaard«,
Stenild, Hobro,**

er f. s. St. 14. 2. 1907. Forældre: Gdr. Søren Frederik Nielsen, Pjevmoesegaard, Hustru Kirstine. Bedsteforældre: MF Gdr. Chr. Math Christensen, Boldrup. MM Mette. Karl L. Nielsen er gift med Anna, f. Pedersen i Stenild 14. 11. 1912. Forældre: Gdr. Niels Jørgen Pedersen, Stenild, Hustru Karen Marie. Bedsteforældre: MF Husmand Johan Pedersen, Roum. MM Karoline. I Ægteskabet er 4 Børn: Ruth 2. 5. 1936, Kirsten 3. 7. 1939, Elsa 27. 3. 1944 og Lissy 25. 2. 1951. Karl L. Nielsen overtog i 1948 Gaarden Matr. Nr. 14 a efter sine Forældre med et Areal paa 48 Tdr. Land, der tidligere var større, da det er en gammel Hovedparcel. I 1947 blev der udstykket en Ejendom til en Broder, Ejnar. Nielsens Far er født her paa Gaarden og han overtog den i 1899 efter sin Morbroder Laurids Andersen. Gaarden har paa Nielsens Mors Side været i Slægtens Eje gennem flere Generationer. Alle Udbygninger er ombyggede og Stuehuset er restaureret, da det oprindeligt er opført 1859. Besætningen bestaar af 24 Kreaturer, 4 Heste, 3 Søer samt Svin og Fjerkræ. I 1924 blev der tilkøbt en Naboejendom paa 6 Tdr. Land og den hører stadig hertil. Bygningerne er lejet ud, og drives herfra Ornestationen.

**NIELSEN, NIELS CHR., Husmand, »Mosevang«,
Stenild, Hobro,**

er født i Tindbæk 17. 12. 1895. Forældre: Husmand Niels Nielsen, Tindbæk, Hustru Jakobine. Bedsteforældre: FF Gdr. Ole Justesen, Over Fussing. FM Kristine. Niels Chr. Nielsen er gift med Agnes Nicoline, f. Kristensen i Over Volsgaard 15. 3. 1904. Forældre: Gdr. Martin Kristensen Stistrup, Boldrup, Hustru Marie Dorthea. Bedsteforældre: FF Gdr. Chr. Stistrup, Boldrup. FM Nicoline. MF Gdr. Nicolai Peitersen, Hjeds. MM Kirsten Marie. I Ægteskabet er 4 Børn: Marie Jakobine 16. 6. 1929, Inga Margrethe og Niels Erik 19. 5. 1932 og Gudrun Margit 12. 10. 1936. Niels Chr. Nielsen købte i 1929 Ejendommen Matr.



Nr. 10 f af Alfred Pedersen med et Areal paa 20 Tdr. Land, der i 1927 blev udstykket fra »Ny Bundgaard« og oprettet af Pedersen. Nielsen har siden Overtagelsen bygget Hønse- og Tørvehus samt anskaffet Nutidens Maskiner og Redskaber, bl. a. inst. El Lys og Kraft samt Vandværk. Ved Overtagelsen var den tom for baade Avl, Maskiner og Besætning, men i Dag er der 6 Køer + Opdræt, 2 Heste samt Svin og Fjerkræ.

**NIELSEN, NIELS PETER, Gdr., »Boldrupgaard«,
Nørager,**

er født samme St. 27. 9. 1911. Forældre: Gdr. Jakob Nielsen, Boldrupgaard, Hustru Mariane. Bedsteforældre: FF Gdr. Niels P. Christensen, Hvilsom. FM Karoline. MF Møller og Gdr. Hans Chr. Hansen, Hvam Mølle. MM Kirsten Marie. Niels Peter Nielsen er gift med Lilly, f. Jensen i Stubberup paa Fyn 1. 8. 1909. Forældre: Gdr. Jens Jørgen Jensen, Stubberup, Hustru Anna. Bedsteforældre: FF Gdr. Jørgen Jensen, Stubberup. FM Ane. MF Gdr. Jakob Rasmussen, Agedrup, Fyn. MM Gertrud. I Ægteskabet er 4 Børn: Gunnar Randrup 12. 2. 1936, Vita Randrup 3. 10. 1938, Svend Randrup 26. 6. 1943 og Jakob Randrup 3. 10. 1948. Peter Nielsen overtog i 1936 Gaarden Matr. Nr. 9 a efter Forældrene med et Areal paa 130 Tdr. Ld., hvorfra der siden er solgt 10 Tdr. Land. Nielsens Far købte den i 1896, men da var Arealet større og Bygningerne var ældre, men ombyggede Stuehuset i 1899 og alle Udbygninger er opført efter Brand i 1903, men er igen blevet ombyggede i 1950, ogsaa efter Lynbrand. Der er anskaffet alt i Nutidens Maskiner og Redskaber og normal Besætning er i Dag ca. 65 Kreaturer, 3 Heste samt Traktor, 70 Svin og ca. 200 Høns. Jakob Nielsen har beplantet ca. 30 Tdr. Land med Naaletræer, men de er nu ved at blive udskiftet med Løvtræer.

**OLESEN, SIGVALD, Gdr., »Margrethesminde«,
Stenild, Hobro,**

er født samme Sted 5. 6. 1921. Forældre: Gdr. Ole Olesen, Margrethesminde, Hustru Kirstine. Bedsteforældre: FF Gdr. Niels Olesen, Margrethesminde. FM Grethe. MF Snedker Chr. Math, Stenild. MM Inger. Sigvald Olesen er gift med Inga, født Sørensen i Gl. Nørager 2. 7. 1927. Forældre: Gdr. Peder Sørensen, Gl. Nørager, Hustru Dagny. Bedsteforældre: FF Gdr. Jørgen P. Sørensen, Gl. Nørager. FM Inger Katrine. MF Gdr. Søren Stoffersen, Sønderholm. I Ægteskabet er 1 Barn: Birgit 29. 3. 1949. Sigvald Olesen overtog i 1947 Slægtsgaarden Matr. Nr. 6 a efter Forældrene med et Areal paa 75 Tdr. Land, der tidligere

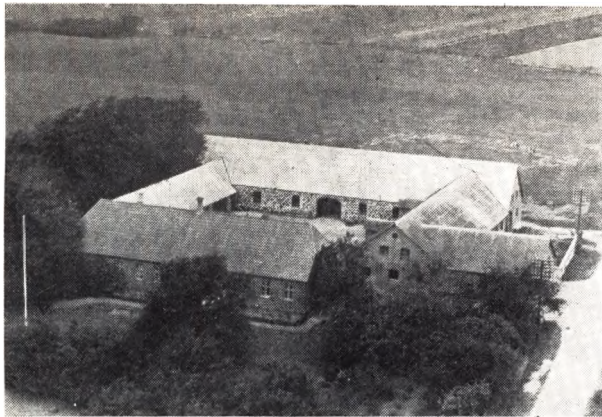

var større, da det er en gammel Hovedparcel, og det er for Tiden 4. Generation, der nu er Ejer af den. Bygningerne er ældre men restaurerede, og der er i 1942 blevet lagt fast Tag paa og i 1950 er Hestestalden ogsaa blevet restaureret med fast Tag m. m. I 1930 blev Ko- og Svinestalden ombygget, og der er anskaffet Nutidens Maskiner og Redskaber. Normal Besætning bestaar af 40 Kreaturer, 4 Heste samt Traktor, 80 Svin og ca. 125 Høns.

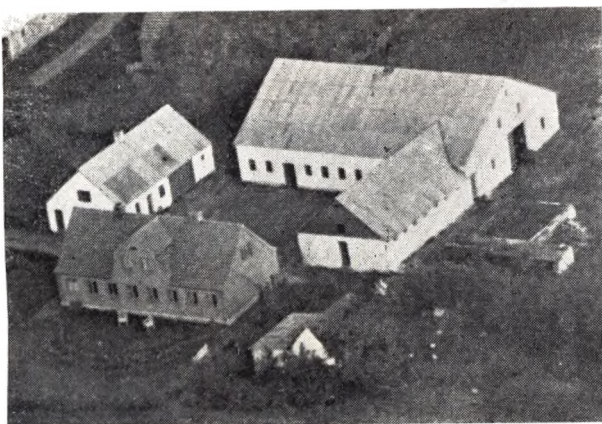

PEDERSEN, AAGE, Gdr., »Sølyst«, Stenild, Hobro,

er født i Roum 1. 4. 1910. Forældre: Gdr. Peder Pedersen, Stenild, Hustru Karen Marie. Bedsteforældre: FF Husm. Jens Jørgen Pedersen, Stenild. FM Sine. MF Husm. Johannes Christensen Pedersen, Roum. MM Karoline. Aage Pedersen er gift med Margrethe, født Hansen paa Møen 19. 1. 1916. Forældre: Gdr. Hans Chr. Hansen, Møen, Hustru Anna. Bedsteforældre: FF Parcelist Jens P. Hansen, Møen. FM Karen Stine. MF Parcelist Niels Naur, Møen. MM Karen Stine. I Ægteskabet er 2 Børn: Henning 11. 8. 1947 og Anna Marie 2. 8. 1951. Aage Pedersen overtog i 1942 Ejendommen Matr. Nr. 21 a efter sin Mor med et Areal paa 20 Tdr. Land, hvortil der siden er tilkøbt 10 Tdr. Land, og deraf var det halve Hede, men det er nu tildels opdyrket. Udbygningerne er ombyggede i 1924 og Pedersen har tildels ombygget Stuehuset. Der er Nutidens Maskiner og Redskaber og normal Besætning bestaar af 22 Kreaturer, 2 Heste, 7 Søer samt Svin og Fjerkræ.

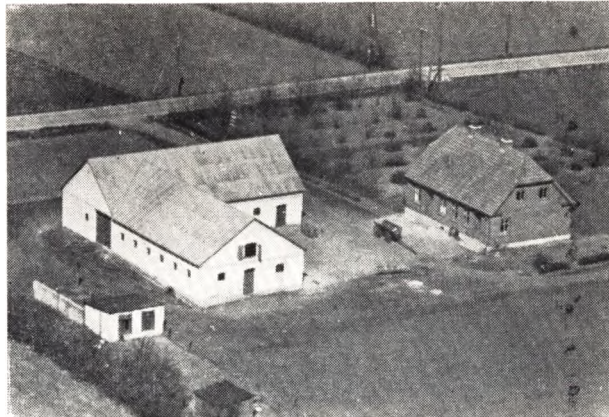

PEDERSEN, AKSEL, Husm. Hannerup, Hobro,

er født i Døstrup 16. 12. 1911. Forældre: Husmand Marius Pedersen, Døstrup, Hustru Nielsine. Bedsteforældre: FF Husm. Søren Chr. Pedersen, Brøndum. FM Kirsten Marie. MF Gdr. Chr. Nielsen, Allestrup. MM Kristine. Aksel Pedersen er gift med Johanne Marie, født Nielsen i Aabybro 3. 1. 1911. Forældre: Husmd. Hans Nielsen, Aabybro, Hustru Marie Katrine. Bedsteforældre: FF Snedker Lars P. Nielsen, Gjøll. FM Johanne Marie. MF Landm. Niels P. Nielsen, Nørrehalne. MM Ane Kirstine. I Ægteskabet er 2 Børn: Kirsten 25. 5. 1938 og Ruth 19. 3. 1946. Aksel Pedersen købte i 1936 Ejendommen Matr. Nr. 1 u af Magnus Pedersen, Hobro, med et Areal paa 17 Tdr. Land, der samme Aar var blevet udstykket fra »Hannerupgaard«. Da Pedersen overtog den, var Bygningerne lige paabegyndt, men Pedersen fik dem byggede færdige samt anskaffede Nutidens Maskiner og Redskaber. Der er siden blevet merglet og plantet og Besætningen, der blev indsat, bestaar i Dag af 8 Køer + Opdræt, 2 Heste samt 30 Svin og ca. 100 Høns.

PEDERSEN, HOLGER, Gdr., »Abildvadgaard«, Boldrup, Nørager,

er født i Støvring v. Randers 6. 1. 1918. Forældre: Murer Jonas Pedersen, Støvring, Hustru Ane Kirstine. Bedsteforældre: FF Bmd. P. Chr. Pedersen, Støvring. FM Kirstine. MF Arbm. P. Østergaard Pedersen, Støvring. MM Ane. Holger Pedersen er gift med Gudrun, født Poulsen i Abildvadgaard 19. 6. 1913. Forældre: Gdr. Niels Poulsen, Abildvadgaard, Hustru Johanne. Bedsteforældre: FF Gdr. Jens Poulsen, Abildvadgaard. FM Ane Marie. MF Lmd. Søren Nielsen, Guldager. MM Ane Marie. I Ægteskabet er 1 Barn: Niels Jørn 12. 3. 1950. Holger Pedersen overtog i 1952 Gaarden Matr. Nr. 4 a efter sine Svigerforældre med et Areal paa 45 Tdr. Land. Fru Pedersens Bedstefar købte den oprindelig, og siden har den været i Slægtens Eje. Det er en gammel Hovedparcel, og den var tidligere betydelig større. Bygningerne er ældre men restaurerede, og Pedersen har opført ny Lade. Besætningen bestaar af 12 Køer + Opdræt, 2 Heste, 50 Svin og Fjerkræ.

PEDERSEN, PETER CHR., Gdr., »Fuglsang«, Stenild, Hobro,

er født i Asferg 5. 1. 1898. Forældre: Murer og Landmand Marinus Pedersen, Asferg, Hustru Kristine. Bedsteforældre: FF Landmd. Peder Nielsen, Thorup. FM Henriette. MF Husm. Chr. Christensen, Vesterbølle. MM Inger Marie, født Pedersdatter. Peter Chr. Pedersen er gift med Eline, født Simonsen i

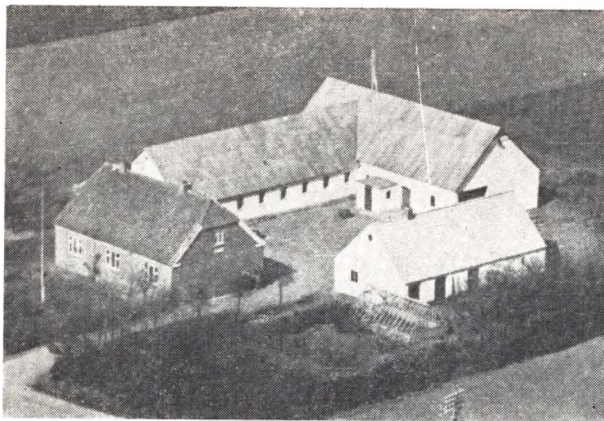

Kgs. Thisted 29. 5. 1898. Forældre: Landm. Hans Nissen Simonsen, Kgs. Thisted, Hustru Ane Kirstine. Bedsteforældre: FF Gdr. Nis Nissen, Øsby v. Haderslev. FM Sidsel Marie. MF Lmd. Anders Gunderson Christensen, Kgs. Thisted. MM Marie Frederikke født Larsen. I Ægteskabet er 8 Børn: Gunnar 18. 9. 1922, Oluf 5. 6. 1925, Minna 8. 5. 1927, Oskar 2. 11. 1923, Tage 25. 6. 1932, Elly 16. 4. 1934, Inge Marie 9. 4. 1933 og Gurli 4. 12. 1940. Peter Chr. Pedersen købte i 1929 en Parcel Matr. Nr. 16 c paa 21 Tdr. Land, der blev udstykket fra »Mølgaard« i Stenild, men da var det meste Hede, men det har Pedersen faaet opdyrket, og der er siden tilk. 3 Tdr. Ld. Kær fra »Kiddalslund«. Eyngingerne er opført i 1931 men senere udvidede og tilbyggede, og der er blevet plantet overalt samt merglet og drænet. Efterhaanden er der anskaffet Nutidens Maskiner og Redskaber samt indsat Besætning, der i Dag bestaar af 8 Køer + Opdræt, 2 Heste, 2 Søer samt Svin og Fjerkræ.



FEDERSEN, P. ØSTERGAARD, Gdr., »Ørnedalsgaard«, Stenild, Hobro,

er født i Støvring v. Randers 23. 2. 1904. Forældre: Murer Jonas Pedersen, Støvring, Hustru Ane Kirstine. Bedsteforældre: FF Bmd. P. Chr. Pedersen, Støvring. FM Kirstine. MF Arbm. Peder Østergaard Pedersen, Støvring. MM Ane. P. Østergaard Pedersen var i sit 1. Ægteskab gift med Agnes, født Christensen i »Sandalsgaard« 18. 8. 1904 og død 1941. I dette Ægteskab er 3 Børn: Ella og Krista 22. 10. 1926 og Inga 23. 2. 1929. I sit 2. Ægteskab er Pedersen gift

med Martha, født Skov Madsen i Rom 17. 7. 1910. Forældre: Gdr. Erik Skov Madsen, Rom, Hustru Karoline. Bedsteforældre: FF Gdr. Jens Madsen, Rom. FM Maren. MF Gdr. Jens Eriksen, Tørring. MM Karen Marie. P. Østergaard overtog i 1926 sin Kones Hjem Matr. Nr. 15 a med et Areal paa 89 Tdr. Land, hvoraf 4 Tdr. Land var Bakker. I 1929 solgte Østergaard Gaarden til sin Svoger, Chr. Hederidder Christensen, men tilbagekøbte den i 1931. Bygningerne var ved Overtagelsen ældre, men Christensen har restaureret samt bygget ny Svinestald m. m. og tillige anskaffet Nutidens Maskiner og Redskaber. Besætningen bestaar af 45 Kreaturer, 3 Heste samt Traktor, 50 Svin og ca. 400 Høns.

POULSEN, KRISTIAN, Gdr., »Røjdrupgaard« pr. Hobro,

er født i Røjdrup 4. 3. 1891. Forældre: Gdr. Bod Poulsen, »Korsmosegaard«, Hustru Mette Marie født Nielsen. Kristian Poulsen er gift med Anna, født Jensen i Røjdrup 13. 6. 1896. Forældre: Gdr. Hans Jensen (Smed), Skærdalsgaard, Røjdrup, Hustru Anna Katrine. Bedsteforældre: FF Gdr. Jens Chr. Jensen (Smed), Skærdalsgaard. FM Kirstine. MF Gdr. Chr. Gunderson, Døstrup. MM Ane. Kristian Poulsen overtog i 1936 Gaarden, der var Hustruens Hjem, Matr. Nr. 2 a med et Areal paa 80 Tdr. Land. Gaarden er en gammel Hovedparcel, hvorfra der er udstykket flere Ejendomme. Bygningerne er ældre men restaurerede og udvidede, og i 1932 blev der bygget ny Kbstald. Der er ogsaa anskaffet Nutidens Maskiner og Redskaber, og normal Besætning bestaar i Dag af 20 Køer + Opdræt, 8 Heste, 80 Svin samt ca. 200 Høns.



RANDERS, JENS JENSEN, Bmd., Stenild pr. Hobro,

er født i Ll. Rørbæk 1. 1. 1921. Forældre: Bmd. Chr. Jensen Randers, Ll. Rørbæk, Hustru Jensine Andrea. Bedsteforældre: FF Gdr. Jens Randers, Aardestrup. FM Marie. MF Gdr. P. Chr. Andersen, Suldrup. MM Karen Marie. Jens Jensen Randers er gift med Astrid Margrethe, født Bengtson i Udbyneder 11. 4. 1916. Forældre: Husmd. Chr. Bengtson, Udbyneder, Hustru Marie. Bedsteforældre: FF Lmd. Ole Bengtson, Udbyneder. FM Ellen. MF Husmd. Niels Chr. Velling, Udbyneder. I Ægteskabet er 4 Børn. Kristian 6. 11. 1943, Knud 27. 11. 1947, Grethe 13. 3. 1951 og udøbt 18. 12. 1952. Jens Randers købte i 1944 Ejendommen Matr. Nr. 9 b af Holger Sørensen med et Areal paa 16½ Tdr. Land, hvortil der dog siden er tilkøbt ½ Td.

Land. Jorden er oprindeligt udstykket fra »Boldrupgaard«, og Bygningerne er ældre men restaurerede, og Randers har lagt fast Tag paa Stalden m. m. Der er ogsaa anskaffet Nutidens Maskiner og Redskaber og normal Besætning bestaar af 6 Køer + Opdræt, 2 Heste, 1 So samt Svin og Fjerkræ.

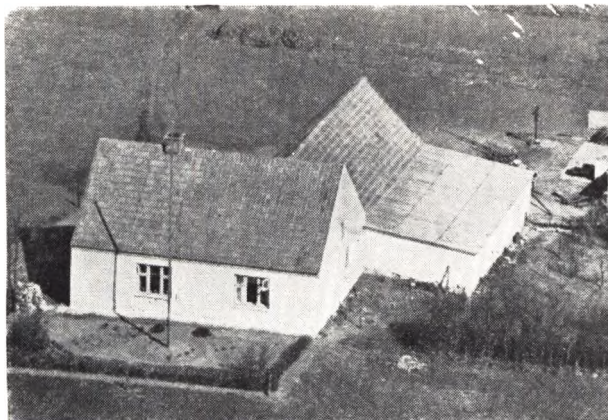

**SIMONSEN, HARALD, Husm., »Svalhøj«,
Boldrup, Nørager,**

er født i Brøndum 22. 8. 1912. Forældre: Husmand Karl Simonsen, Brøndum, Hustru Eline. Bedsteførelde: FF Gdr. Laurids Simonsen, Øls. FM Amalie. MF Gdr. Poul Nielsen, Væth. Harald Simonsen er gift med Elly, født Christensen i Boldrup 30. 5. 1913. Forældre: Gdr. Jens Chr. Christensen, Boldrup, Hustru Kristiane. Bedsteførelde: FF Husm. Søren Christensen, Thestrup. FM Karoline. MF Husm. Chr. Sørensen, Hvilsom. MM Hedvig. I Ægteskabet er 4 Børn: Evald Gerberg 21. 2. 1939, Eigild Gerberg 8. 3. 1942, Gudrun 1. 4. 1946 og Karla 12. 5. 1951. Harald Simonsen købte i 1936 Ejendommen Matr. Nr. 4 d af Viggo Christensen med et Areal paa 17 Tdr. Land, og den er oprettet af forskellige Hedeparceller fra Boldrup. Bygningerne er ældre, men Simonsen har restaureret dem samt anskaffet alt i Nutidens Maskiner og Redskaber, bl. a. Elektricitetsværk, Vandværk, Malke-maskine m. m. Ved Overtagelsen var der kun delvis Besætning, men i Dag er der 5 Køer + Opdræt, 2 Heste, 1 So + Opdræt samt 125 Høns. Paa Marken findes to fredede Kæmpehøje, »Klovnhøj« og »Svolhøj«, og det er efter sidstnævnte, Gaarden har faaet sit Navn.

**SKOV, JENS, Husmd., »Hødalshus«,
Hannerup, Hobro,**

er født samme Sted 16. 8. 1900. Forældre: Marius Skov, Hødalshus, Hustru Oline. Bedsteførelde: FF Gregers Skov, Hødalshus. FF Andrea. MF Husmand Søren, Hannerup. MM Hanne. Jens Skov er gift med Thora, født Nielsen i Vestbjerg v. Sulsted 27. 7. 1898. Forældre: Anders Nielsen, Vestbjerg, Hustru Johanne Marie. I Ægteskabet er 2 Børn: Kristian 27. 2. 1926 og Aksel 13. 3. 1934. Jens Skov overtog i 1944 Ejendommen Matr. Nr. 2 c efter Forældrene med et Areal paa 20 Tdr. Land. Skovs Bedstefar købte den i 1894, men da var der kun 14 Tdr. Land, hvoraf det halve var Hede, og Besætningen bestod da kun af 1 Ko og 1 Hest og Bygningen var et 5 fags Hus. Senere er der tilkøbt mere Jord, og Skov har ombygget det hele, bl. a. Kostalden i 1902, Stuehuset i 1928 og Laden i

1931. Endvidere er der anskaffet Nutidens Maskiner og Redskaber og Besætningen bestaar i Dag af 6 Køer + Opdræt, 2 Heste, 2 Søer samt Svin og Fjerkræ.

**STENSGAARD, AKSEL, Gdr., »Stiagergaard«,
Stenild, Hobro,**

er født samme Sted 17. 12. 1887. Forældre: Gdr. Jens Stensgaard, Stiagergaard, Hustru Mette Kirstine. Bedsteførelde: FF Gdr. Jens Chr. Stensgaard, Rostруп. MF Gdr. Chr. Nielsen (Allestrup), Stenild. MM Kirsten Marie. Aksel Stensgaard er gift med Johanne, født Pedersen i Thaarup 25. 3. 1893. Forældre: Gdr. Daniel Pedersen, Thaarup, Hustru Ane Marie. Bedsteførelde: FF Gdr. Peder Madsen, Thaarup. FM Ane Marie. MF Gdr. Jens P. Jensen, Fly. MM Johanne. I Ægteskabet er 7 Børn: Kirstine 4. 8. 1920, Vagn 29. 9. 1921, Reinholt 21. 9. 1922, Marie 3. 2. 1924, Rigmor 11. 3. 1925, Holger 12. 9. 1927 og Bent 9. 12. 1929. Aksel Stensgaard overtog i 1915 Gaarden Matr. Nr. 7 a efter Forældrene med et Areal paa 76 Tdr. Land, deraf var de 26 Tdr. Land Hede, men det er nu til dels opdyrket. Stensgaards Bedstefar, Chr. Allestrup, købte Gaarden i 1837, og den laa da i Stenild By, men han afstod den til sin Svigersøn, Jens Stensgaard i 1881, og han flyttede den i 1897-98 til sin nuværende Plads. Der er siden lagt fast Tag paa overalt samt bygget ny Ko- og Svinestald i 1931. Der er ogsaa anskaffet Nutidens Maskiner og Redskaber og normal Besætning bestaar nu af 18 Køer, 25 Ungkreaturer, 7 Heste, 10 Søer samt Svin og ca. 200 Høns.

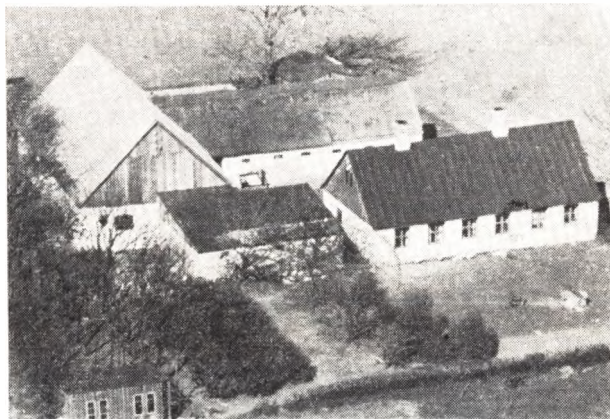

**STISTRUP, NIELS CHR. CHRISTENSEN, Gdr.,
»Stistrup«, Boldrup, Nørager,**

er født samme Sted 24. 10. 1909. Forældre: Gdr. Martin Kristensen Stistrup, Boldrup, Hustru Marie Dorthea. Bedsteførelde: FF Gdr. Chr. Stistrup, Boldrup. FM Nicoline, født Nielsen Kragh. MF Gdr. Nicolai Peitersen, Hjeds. MM Kirsten Marie. Niels Chr. Stistrup er gift med Lilly, født Andersen i Dronninglund 27. 4. 1913. Forældre: Gdr. Søren Andersen, Dronningslund, Hustru Cecilie Marie. Bedsteførelde: MF Gdr. Mads Chr. Madsen, Ulsted. MM Johanne. I Ægteskabet er 4 Børn: Erling 1. 9. 1938, Svend 28. 7. 1943, Jørgen 22. 7. 1946 og Gunhild 20. 5. 1949. Niels Chr. Stistrup overtog i 1937 Gaarden Matr. Nr. 14 a efter Forældrene med et Areal paa 18 Tdr. Land. Stistrups Bedstefar købte den ca. 1867, og siden har den været i Slægtens Eje. Ved Overtagelsen i 1867 var der kun et Hus, men Bedstefaderen tilbyggede, og Martin Stistrup ombyggede det hele, dog

har Niels Chr. Stistrup bygget Lade samt udvidet og restaureret det øvrige. Der findes i Dag Nutidens Maskiner og Redskaber og normal Besætning bestaar af 14 Kreaturer, 2 Heste, 2 Søer samt Svin og Fjerkræ.

**SØRENSEN, SØREN, Lmd., »Vestervang«,
Stenild, Hobro,**

er født i Gravlev 1. 4. 1919. Forældre: Gdr. Niels Chr. Sørensen, Gravlev, Hustru Thomine Sørine. Bedsteforældre: FF Husm. Søren Sørensen, Vokslev. FM Ane Johanne. MF Husm. Peder Thomsen, Vokslev. MM Sørine. Søren Sørensen er gift med Ellen Kirstine, født Nielsen i Støvring 19. 7. 1925. Forældre: Husm. Jens Nielsen, Støvring, Hustru Clara. Bedsteforældre: FF Gdr. Anders Nielsen, Fløe. FM Ane. MF Lmd. Chr. Elkjær, Buderup. MM Else. I Ægteskabet er 1 Barn: Sonja 6. 7. 1952. Søren Sørensen købte i 1950 Gaarden Matr. Nr. 8 m af Valdemar Fyllgraf med et Areal paa 25 Tdr. Land, der i 1935 blev udstykket fra »Kildemosegaard« og oprettet af Chr. Dalsgaard. Normal Besætning er 8 Køer + Opdræt, 2 Heste, 3 Søer samt Svin og Fjerkræ. Der drives et alsidigt Landbrug med Nutidens Maskiner og Redskaber.

**THISTED, NIELS, Gdr., »Grøndalsvang«,
Boldrup, Nørager,**

er født i Boldrup 25. 4. 1888. Forældre: Gdr. Peder Thisted, »Stærhøjgaard«, Hustru Inger Marie, født Sørensen. Bedsteforældre: FF Gdr. Niels Pedersen Bisgaard, tGrunderup. FM Maren. MF Bygmester Søren Mikkelsen, Thorup. MM Johanne. Niels Thisted er gift med Agnes, født Serup i Brøndum 28. 6. 1900. Forældre: Husm. Jens Serup, Brøndum, Hustru Marthine. Bedsteforældre: MF Husm. Anders Nielsen, Hørby. MM Kirsten. I Ægteskabet er 1 Barn: Sigrød 5. 8. 1924. Niels Thisted overtog i 1929 Gaarden Matr. Nr. 6 a efter sine Forældre med et Areal paa 24 Tdr. Land. Thistedes Far købte den i 1918 med det samme Areal, men det var før i Tiden større. Bygningerne var ældre, men han ombyggede det hele, og der er ogsaa siden blevet anskaffet Nutidens Maskiner og Redskaber. Besætningen er i Dag ca. 12 Kreaturer, 2 Heste, 2 Søer samt Svin og Fjerkræ.

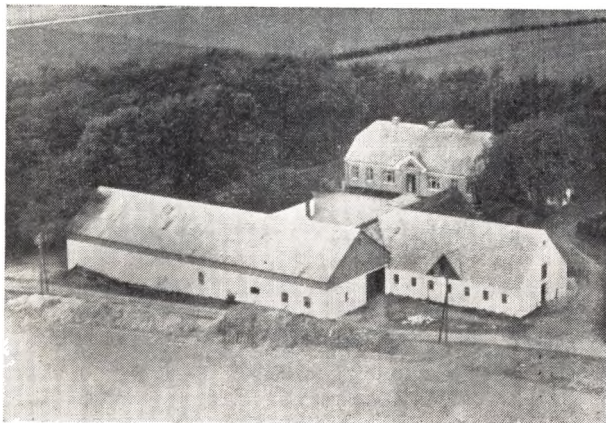

**THISTED, SØREN, Gdr., »Stærhøjgaard«,
Boldrup, Nørager,**

er født samme Sted 31. 3. 1890. Forældre: Gdr. Peder Thisted, Stærhøjgaard, Hustru Inger Marie. Bed-

steforældre: FF Gdr. Niels Pedersen Bisgaard, Grynderup. FM Maren. MF Bygmester Søren Mikkelsen, Thorup. MM Johanne. Søren Thisted er gift med Kirstine, født Bech i Grynderup 2. 7. 1896. Forældre: Gdr. Kresten Bech, Brathøjgaard, Hustru Kristiane. Bedsteforældre: FF Gdr. Niels Bech, Brathøjgaard. FM Kirstine. MF Gdr. Jens Dalsgaard, Gedsted. MM Marie. I Ægteskabet er 4 Børn: Rigmor 17. 10. 1928, Inga 19. 5. 1930, Arne 17. 4. 1932 og Margit 28. 4. 1934. Søren Thisted overtog i 1926 Fødegaarden Matr. Nr. 5 a efter Forældrene med et Areal paa 60 Tdr. Land. Thistedes Far købte den i 1880 med et større Areal. I 1880 var det ældre Bygninger, men han fik det hele ombygget, men Søren Thisted har yderligere bygget ny Lade, Kostald, Maskinhus og Stuehus. Der er endvidere anskaffet Nutidens Maskiner og Redskaber, og Besætningen bestaar i Dag af 40 Kreaturer, 2 Heste samt Traktor, 70 Svin og ca. 100 Høns.

**THOMSEN, CHR. ANDERSEN, Lmd.,
Stenild, Rørbæk,**

er født i Hørby 20. 12. 1913. Plejeforældre: Poul Mikkelsen, Øls, Hustru Katrine. Chr. Thomsen er gift med Else Marie, født Christensen i Tulstrup 1. 5. 1911. Forældre: Gdr. Karl Christensen, Tulstrup, Hustru Marie. Bedsteforældre: FF Gdr. Kresten Christensen, Ll. Binderup. FM Else Katrine. MF Gdr. Peder Sørensen Kynæb, Grynderup. MM Kirstine. I Ægteskabet er 3 Børn: Sonja 30. 8. 1940, Lissy 17. 11. 1945 og Inga 18. 11. 1947. Chr. Thomsen købte i 1939 en Parcel Matr. Nr. 21 og 4 o paa 20 Tdr. Land, der er udstykket fra »Kalvemosegaard«, og de første Bygninger blev opført samme Aar. Jorden er blevet merglet, og der er blevet plantet samt anskaffet Nutidens Maskiner og Redskaber. Normal Besætning bestaar af 6 Køer + Opdræt, 2 Heste, 4 Søer samt Svin og Fjerkræ.



**THOMSEN, EJNAR, »Hjedsøholm«,
Stenild, Hobro,**

er født samme Sted 30. 9. 1909. Forældre: Gdr. Just Thomsen, Hjedsøholm, Hustru Margrethe. Bedsteforældre: FF Jeramin Thomsen, Hvornum. FM Cecilie. MF Husm. Laurids Jørgensen, Hjedsøholm. MM Jensine. Ejnar Thomsen overtog i 1937 Gaarden Matr. Nr. 5 b efter sine Forældre med et Areal paa 27 Tdr. Land. Thomsens Bestefar oprettede Ejendommen paa en Parcel, der blev udstykket fra Chr. Thøgersens Gaard i Stenild med 13½ Tdr. Land. Bygningerne bestod da kun af et Hus, og Jorden var ene Hede, Mose

og Sø, og der holdtes kun en Ko. Bedstefaderen og hans Kone gik begge ud paa Arbejde og paabegyndte Opdyrkingen. Svigersønnen, Just Thomsen, overtog den i 1908 og han gik ud som Tækkemand samt fik Heden opdyrket, og derforuden tilkøbte han andre 13½ Tdr. Land Hede, som han ogsaa fik opdyrket. Endelig har Ejnar Thomsen yderligere tilkøbt 1½ Tdr. Land. Kostalden er opført 1924, Laden 1934 og Heste-, Svinestald og Maskinhus i 1951. Der er ogsaa blevet anskaffet Nutidens Maskiner og Redskaber, og Besætningen er i Dag 10 Køer + Opdræt, 2 Heste, 4 Søer samt Svin og ca. 300 Høns.

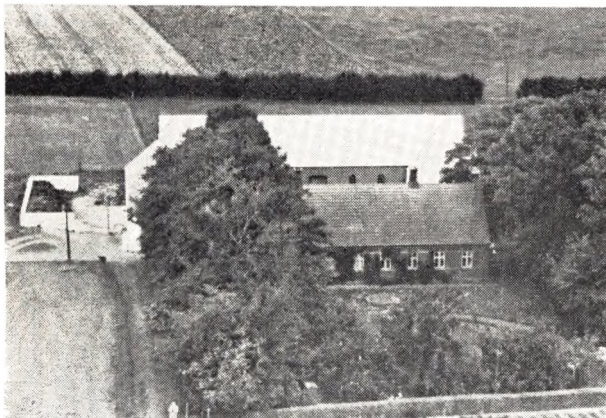

THOSTRUP, JENS PETER, Gdr., »Møllegaard«, Stenild, Hobro,

er født samme Sted 24. 2. 1901. Forældre: Gdr. Jens Chr. Thostrup, Møllegaard, Hustru Ane Katrine. Bedsteforældre: FF Gdr. Peder Thostrup, Møllegaard. MF Gdr. Søren Bundgaard, Stenild. Jens Peter Thostrup er gift med Karen, født Kvortrup i Øls 16. 12. 1912. Forældre: Gdr. Jens Chr. Kvortrup, Øls, Hustru Margrethe. Bedsteforældre: FF Gdr. Peder Kvortrup, Sdr. Onsild. FM Maren. I Ægteskabet er 3 Børn: Anna Margrethe 7. 1. 1934, Ingrid 27. 6. 1940 og Jens Kristian 1. 9. 1948. Jens P. Thostrup overtog i 1928 Gaarden Matr. Nr. 17 a efter Forældrene med et Areal paa 33 Tdr. Land Mark, 6 Tdr. Land Eng og ca. 9 Tdr. Land beplantede Bakker. Thostrups Bedstefar købte den ca. 1858, og siden har den været i Slægtens Eje. Stuehuset er ombygget 1903, Laden 1912, Kostalden 1922 og Jens P. Thostrup har i 1937 bygget Hestestald, Vognhus m. m. Ligeledes er der anskaffet Nutidens Maskiner og Redskaber og normal Besætning er i Dag 10 Køer + Opdræt, 2 Heste, 5 Søer samt Svin og ca. 200 Høns.

THØGERSEN, CHR., Husm., Stenild, Hobro,

er født i Grynderup 20. 8. 1901. Forældre: Lmd. Anton Thøgersen, Grynderup, Hustru Kirsten Marie. Bedsteforældre: F Lmd. Niels Chr. Thøgersen, Grynderup. FM Kristine. MF Husm. Chr. Bundgaard, Rørbæk. Chr. Thøgersen er gift med Marie, født Nielsen Stenberg i Haverslev 4. 6. 1902. Forældre: Fodermester Rasmus Nielsen Stenberg, Haverslev, Hustru Inger Marie. Bedsteforældre: FF Lærer Stenberg, Dalbyovre. FM Gertrud. MF Lmd. Jens Chr. Nielsen, St. Arden. MM Mette. Chr. Thøgersen købte i 1931 Ejendommen Matr. Nr. 5 a af Rasmus Rasmussen med et Areal paa 15 Tdr. Land. Det er en gammel Hoved-



parcel, hvorfra der er udstykket. Ved Overtagelsen var det ældre Bygninger, men Thøgersen har restaureret dem samt bygget Hønsehus m.m. Der er ogsaa anskaffet Nutidens Maskiner og Redskaber, og der er instal. Elektricitet og Vand. Ved Overtagelsen var der kun delvis Besætning, men i Dag er der 12 Kreaturer, 3 Heste, 20 Svin samt ca. 100 Høns.

TRADS, PEDER JENSEN, Gdr., »Sofiesminde«, Stenild, Hobro,

er født i Tobberup 28. 6. 1909. Forældre: Gdr. Chr. Jensen Trads, Tobberup, Hustru Laura. Bedsteforældre: FF Gdr. Peder Trads, Nyrum. MF Snedker Thomas Poulsen, Hørby. Peder Jensen Trads er gift med Kristine, f. Christensen i Snæbum 1. 6. 1904. Forældre: Husmand Chr. Christensen, Snæbum, Hustru Inger Kirstine. Bedsteforældre: FF Smed Chr. Didriksen, Laastrup. FM Kirstine. MF Gdr. Jens Olesen, Simsted. MM Karen. I Ægteskabet er 3 Børn: Eva 18. 11. 1938, Arne 15. 6. 1943 og Inger 10. 1. 1945. Peder Jensen Trads købte i 1945 Gaarden Matr. Nr. 7 k af Johs. Christensen med et Areal paa ca. 40 Tdr. Ld. og deraf var de 25 Tdr. Ld. Hede og Mose, men det er nu opdyrket. Gaarden er ca. 1880 udstykket fra Aksels Stensgaards Gaard i Stenild. Udbygningerne er ombyggede i 1928, men tilbyggede i 1952, mens Stuehuset er fra Oprettelsen, dog er det siden blevet restaureret. Der er ogsaa anskaffet Nutidens Maskiner og Redskaber og normal Besætning bestaar af 10 Køer, 15 Ungkreaturer, 2 Heste, 4 Søer samt Svin og Fjerkræ. P. Jensen Trads havde fra 1938—45 en Ejendom i Tobberup.

(VAD), THORVALD P. NIELSEN, Husmand, »Nørholm«, Stenild, Rørbæk,

er født i Hvornum 23. 12. 1900. Forældre: Gdr. Niels Chr. Nielsen (Vad), Hvornum, Hustru Kristiane, f. Kristiansen Vad. Bedsteforældre: MF Peder Kristiansen Vad, Hvornum. MM Kristine. Thorvald Nielsen Vad er gift med Marie, f. Aagesen i Skærshale 30. 6. 1906. Forældre: Husmand Ingv. Aagesen, Hustru Ane. Bedsteforældre: FF Gdr. Laust Aagesen, Ullits. FM Kirstine. MF Husmand Jens Mikkelson, Skærshale. MM Ane. I Ægteskabet er 1 Barn: Karl Agner 14. 7. 1931. Thorvald Nielsen Vad købte i 1930 en Parcel Matr. Nr. 14 i paa 16½ Td. Land, der er udstykket fra »Pjenmosegaard«, og det var da til dels Hede, men det er nu opdyrket. Paa Arealet stod et Hus som var beregnet til en Del af Avlen, men de nuværende Bygninger er opført samme Aar. Jorden

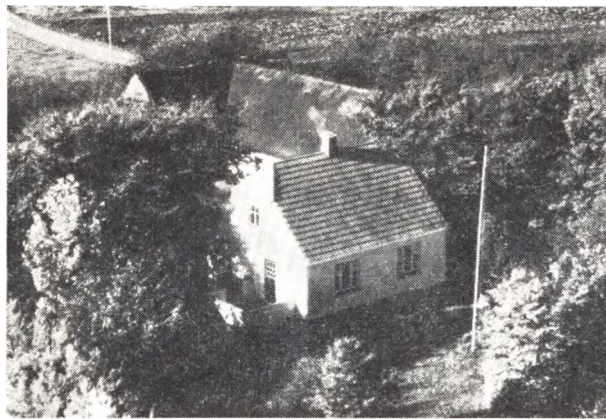

er blevet merglet og beplantet, og der er anskaffet Nutids Maskiner og Redskaber. Besætningen består i Dag af 5 Køer + Opdræt, 2 Heste, 3 Søer samt Svin og Fjerkræ.

**VADGAARD, ERNST, Gdr., »Mosegaard«,
Stenild, Hobro,**

er født i Hørby 14. 2. 1911. Forældre: Gdr. P. Vadgaard, Mosegaard, Hustru Kirsten. Bedsteforældre: FF Gdr. Chr. Vadgaard, Mosegaard. FM Maren Kirstine. MF Gdr. Niels Olesen. Stenild. MM Grethe. Ernst Vadgaard er gift med Kirsten, f. Jensen i Tobberup 19. 4. 1917. Forældre: Gdr. Jens Jensen, Tobberup, Hustru Mariane. Bedsteforældre: FF Gdr. Chr. Jensen, Tobberup. FM Kirsten Marie. MF Gdr. Poul Kristensen, Skørbækgaard. MM Birthe Marie. I Ægteskabet er 3 Børn: Erling 28. 4. 1941, Grethe 9. 12. 1942 og Kurt 31. 3. 1948. Ernst Vadgaard overtog i 1946 Gaarden efter sine Forældre med et Areal paa 67 Tdr. Land, heraf er ca. 22 Tdr. Land Eng. Vadgaards Bedstefar købte den i 1880 med et større Areal, men der er siden solgt fra. Han begyndte som Kvægopdrætter, men Slægten er mest kendt indenfor Hesteopdrættere. Bygningerne blev ca. 1900 flyttet hertil fra Byen, men er igen blevet ombygget i 1932-33 af den daværende Ejer P. Vadgaard. Normal Besætning består af ca. 40 Kreaturer, 4 Følhopper + Opdræt, 8 Søer, ca. 40 Svin samt ca. 200 Høns. Chr. Vadgaard, der købte Gaarden i 1880, døde 1942, og der blev i 1943 rejst et Mindesmærke i Haven af en Kreds af Hesteopdrættere. Chr. Vadgaard var ogsaa tildelt Landhusholdningsselskabets store Sølvbæger.

**VESTERGAARD, KR., Gdr., »Bundgaarden«,
Stenild, Hobro,**

er født samme St. 9. 10. 1880. Forældre: Gdr. Jens Vestergaard, Bundgaarden, Hustru Ane Kirstine, f. Nielsen. Bedsteforældre: FF Gdr. Jens Christensen, Stenild. FM Ane Marie. MF Gdr. Niels Bundgaard, Bundgaarden. MM Kirsten Marie. Kr. Vestergaard er gift med Ane Marie, f. Nørsgaard i Stenild 16. 8. 1887. Forældre: Gdr. Kr. Nørsgaard, Stenild, Hustru Mette. Bedsteforældre: FF Gdr. P. Nørsgaard, Stenild. FM Maren. MF Teglbærder Jakobsen, Troelstrup. MM Ane Marie. I Ægteskabet er 3 Børn: Esther 15. 9. 1917, Thyra 28. 11. 1918 og Jens Chr. 4. 6. 1929. Kr. Vestergaard overtog i 1912 Gaarden Matr. Nr. 10 a efter Forældrene med et Areal paa 54 Tdr. Ld., deraf er ca. 36 Tdr. Land Ager, mens Resten er Hede og Mose, men det er siden blevet drænet, merglet og kultiveret. Senere blev der tilkøbt 15 Tdr. Land Mose

som nu ogsaa er i Kultur. Gaarden er en af de ældste i Sognet, og var før betydelig større, da der er udstykket meget herfra. Det menes, at den har været i samme Slægts Eje siden før Skipper Clements Tid, hvilket vil sige ca. Aar 1500, og det blev da kaldt Fri-bøndergods. Stuehuset er opført ca. 1850, men siden restaureret, og Kr. Vestergaard har bygget Stald, Lade og Maskinhus. Der er endvidere bygget en Villa ved Gaarden, hvor hans Forældre bor. Til Gaardens Drift er anskaffet alt i Nutidens Maskiner og Redskaber, og normal Besætning er i Dag 20 Køer + Opdræt, 1 Hest og Traktor, ca. 100 Svin samt 400 Høns. Kr. Vestergaard har været en stor Kvægopdrætter indenfor jydsk Kvægavl, og har opdrættet mange Tyre til Avlsbrug, som har hjemført mange Præmier. Vestergaard har modtaget Aalborg Amts Landbofor- enings 1. Præmie i 1923, og i 1951 fik Hr. og Fru Vester- gaard Det kgl. Landhusholdningsselskabs store Sølvbæger for Landboflid. Vestergaard har tillige været tildelt mange off. Tillidshverv og har bl. a. væ- ret Medlem af Sogneraadet i 15 Aar samt Skatte- raadsformand i 20 Aar.

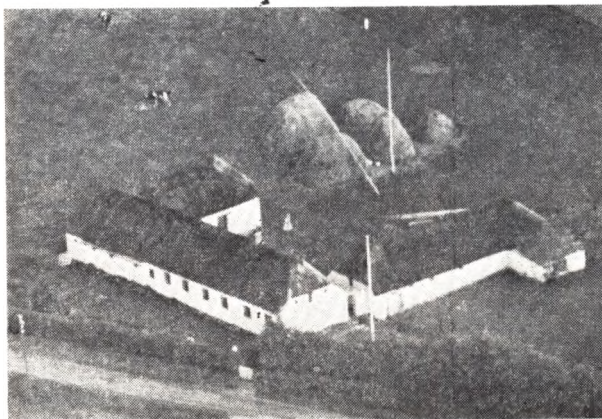

**VESTERGAARD, NIELS, Husmand, Boldrup,
Nørager,**

er født i Boldrup 23. 6. 1889. Forældre: Bmd. Jens Chr. Vestergaard, Boldrup, Hustru Nielsine. Bedsteforældre: FF Gdr. Jakobsen, »Vestergaard«, Boldrup. FM Hanne. MF Bmd. Niels Chr. Nielsen, Boldrup. MM Marie. Niels Vestergaard er gift med Maren, f. Christensen i Tindbæk, Skern S., 21. 8. 1891. For- ældre: Murer og Landmand Jørgen P. Christensen, Hobro, Hustru Kristine. Bedsteforældre: FF Lmd. Chr. Christensen, Hobro. FM Kristiane. MF Gdr. Niels Nielsen, Læsten. MM Maren. I Ægteskabet er 1 Barn: Jørgen Peder 27. 4. 1912. Niels Vestergaard købte i 1938 Ejendommen Matr. Nr. 3 b af Chr. Sø- rensen, der havde drevet den i 47 Aar, med et Areal paa 10 Tdr. Land, der dog tidligere var større, da Martin Kjeldals Gaard før har ligget her. Bygnin- gerne er ældre, men restaurerede, og normal Besæt- ning er 4 Køer + Opdræt, 2 Heste samt Svin og Fjer- kræ. Der drives et alsidigt Landbrug med Nutidens Maskiner og Redskaber.

VESTERGAARD, S. KAAS, Gdr., Røjdrup, Hobro,

er født i Glenstrup 27. 3. 1918. Forældre: Gdr. Chre- sten Vestergaard, Glenstrup, Hustru Nielsine. Bedsteforældre: FF Gdr. Jens Vestergaard, Nørbæk. FM Else Marie. MF Gdr. Niels Justesen, Næsborg. MM

Maren. S. Kaas Vestergaard er gift med Sørna, f. Simonsen i Brøndum 7. 3. 1917. Forældre: Gdr. Johs. Simonsen, Brøndum, Hustru Kirsten Marie. Bedsteforældre: FF Gdr. Laurids Simonsen, Øls. FM Amalie. MF Gdr. Søren Olesen, Snæbum Vestergaard. MM Kirsten. I Ægteskabet er 3 Børn: Herdis 28. 1. 1943, Kresten 8. 4. 1944 og Kaj 16. 3. 1949. S. K. Vestergaard købte i 1946 Gaarden Matr. Nr. 1 d af Gerhardt Christensen med et Areal paa 24 Tdr. Ld., der oprindeligt er udstykket fra Johan Kjærs Gaard »Korsmosegaard«. Af tidligere Ejere kan nævnes Karl Vilhelm Rulin, der overtog den efter sin Far, og det er ham som har faaet en stor Del opdyrket samt bygget Kostald m. m. Vestergaard har tilbygget og anskaffet Nutidens Maskiner og Redskaber, og normal Besætning bestaar af 10 Køer + Opdræt, 2 Heste, 10 Søer samt Svin og Fjerkræ.

**WILLADSEN, ARNOLD, Landmand, »Skovdal«,
Boldrup, Nørager,**

er født i Holager Bislev 9. 2. 1914. Forældre: Gdr. Chr. Willadsen, Holager, Hustru Marie. Bedsteforældre: FF Gdr. Kresten Willadsen, Djørup. FM Ane. MF Gdr. Søren Thomsen, Agersted. MM Maren. Arnold Willadsen er gift med Ulla, f. Hummelgaard i Lindtrup 14. 11. 1925. Forældre: Mejeribestyrer Ludvig Hansen Hummelgaard, Lindtrup, Hustru Line. Bedsteforældre: FF Johs. Hummelgaard. MF Smed Hans P. Jensen, Rosted. MM Ane Margrethe. I Ægteskabet er 1 Barn: Ernst 17. 12. 1950. Arnold Willadsen købte i 1950 Ejendommen Matr. Nr. 5 c af Marinus Nielsen med et Areal paa 18 Tdr. Ld., der menes at være udstykket fra »Stærhøjgaard«. Bygningerne var ved Overtagelsen dels ældre og dels ombyggede, bl. a. er Laden opført 1938. Besætningen var kun delvis da Willadsen overtog den, men i Dag er der 4 Køer + Opdræt, 2 Heste, 3 Søer samt Svin og Fjerkræ. Der drives et alsidigt Landbrug med Nutidens Redskaber og Maskiner.

**WILLUMSEN, EJNAR, Gdr. og Sogneraadformand,
»Kærgaard«, Stenild, Hobro,**

er født i Silkeborg 1. 8. 1903. Forældre: Gdr. A.

Willumsen, Them, Hustru Ane Elisabeth. Bedsteforældre: FF Gdr. Niels P. Willumsen, Gødvad. FM Karen Marie, f. Andersen. MF Gdr. Erik Sørensen, Gødvad. Ejnar Willumsen er gift med Kirstine, f. Bundgaard i »Kærgaard« 9. 7. 1908. Forældre: Gdr. Poul Bundgaard, »Kærgaard«, Hustru Jensine. Bedsteforældre: FF Gdr. Søren Chr. Bundgaard, Stenild. FM Ane. MF Gdr. Chr. Johansen, Boldrup. MM Mariane. Ejnar Willumsen overtog i 1933 sin Kones Hjem Matr. Nr. 14 b efter hendes Forældre med et Areal paa 42 Tdr. Land, deraf er 5 Tdr. Land Plantage, 4 Tdr. Land Eng, hvortil der siden er tilkøbt 3 Tdr. Ld. mere. Fru Willumsens Far købte Gaarden i 1898, og det var da gamle og meget smaa Bygninger, men han fik det hele ombygget og Willumsen har siden tilbygget samt moderniseret. Der er ogsaa anskaffet Nutidens Maskiner og Redskaber og normal Besætning bestaar af 15 Køer, 19 Ungkreaturer, 4 Heste, 60 Svin samt 250 Høns. Ejnar Willumsen har haft flere off. Tillidshverv og har siden 1943 været Sogneraadformand.

**WOLFF, OTTO, Gdr., »Boldrup Østergaard«,
Nørager,**

er født i Faarup 18. 5. 1900. Forældre: Gdr. P. Wolff, Faarup, Hustru Anna. Bedsteforældre: FF Gdr. L. Wolff, Hjerck, Salling. FM Karen. MF Gdr. Andreas Randbøll, Vettegaard, Flensborg. MM Sofie. Otto Wolff er gift med Clara, f. Nielsen i Boldrupgaard 8. 1. 1906. Forældre: Gdr. Jakob Nielsen, Boldrupgaard, Hustru Mariane. Bedsteforældre: FF Gdr. Niels P. Christensen, Hvilsom. FM Karoline. MF Chr. Hansen, Hvam Mølle. MM Kirsten Marie. I Ægteskabet er 5 Børn: Jane 4. 6. 1939, Anna 3. 6. 1940, Lisbeth 25. 2. 1942, Tove 6. 5. 1943 og Elinor 1. 4. 1947. Otto Wolff købte i 1935 Gaarden Matr. Nr. 13 af Karl Kristensen med et Areal paa 44 Tdr. Land. Gaarden er en gammel Hovedparcel, og ved Overtagelsen var det ældre Bygninger, men Wolff har ombygget baade Lade og Kostald samt anskaffet Nutidens Maskiner og Redskaber. Normal Besætning bestaar af 12 Køer + Opdræt, 3 Heste, 50 Svin samt ca. 100 Høns.

NÆSBORG SOGN

(Næsborg—Skarp—Salling—Ovtrup Kommune)

omgives af Annekset Kornum, Skarp—Salling og Farstrup Sogne, fra hvilket sidste det skilles ved Vester-Tanbæk, samt Limfjorden. Kirken ligger c. 5 km ØNØ. for Løgstør. I Sognets vestlige Del er de højtliggende, til alle Sider jævnt skraanende Jorder (højeste Punkt Næsborg Kirkebakke, 58 m) dels muldede og ruldlerede, dels muldsandede. Sognets østlige Del bestaar udelukkende af Eng- og Kærstrækninger (Marsken, Nørrekær), hvorigennem Kilsaa og Brøndum Kanal løber til Limfjorden. Gennem Sognet gaar Landevejen fra Løgstør til Agersund.

Befolkning i 1921: 602 (1801: 404, 1850: 505; 1901: 663), boende i 128 Gaarde og Huse. Det samlede Hartk. (1905): 212 Td.; 44 Gaarde med 186 og 61 Huse med 14, forsk. Lodder med 12 Td. Hartkorn, samt 15 jordløse Huse. Ejds. (1920): 1891, deraf Jordv.: 1112. Areal: 2269 ha, hvoraf (1919) besaaet med Rug 160 ha, Byg 185, Havre 212, Blands. til Modenhed 91, Kartofler 110, Foderroer 147; Brak udgjorde 52 ha, Grønfoder og Græsning 1218, Haver o. l. 10, Skov 6, Heder og Lyngbakker 39, Vandar. 3. Kreaturhold (1922): 352 Heste, 1464 Stk. Hornkvæg (deraf 543 Køer), 9 Geder, 561 Faar, 884 Svin (1914: 1283).

I Sognet Byerne: Næsborg (1392 Neesburgh) med Kirke, Præstegaard, Skole, Fattighus, Missionshus (fra 1913), Mølle og Købmandshandel; Tolstrup (1392 Tholstrop) m. Skole (opf. 1892), Forsamlingshus (opf. 1912), Fattighus, Brugsforening og Købmandshandel. Samlinger af

Gaarde og Huse: S.-Agersundgaarde (1556 Aggerssundz marck) med Bro til N.-Agersund, Stenbrud og Kridtværk; Havgaard Huse (1664 Hougaard), Busgaarde. — Gaarde: Tinggaard: 16,3 Td. H., Ejds. 140, Jordv. 92; c. 118 ha, deraf Ager 52, Eng 65. Næsborggaard: 14,9 Td. H., Ejds. 134, Jordv. 89; c. 125 ha, deraf Ager 53, Eng 72. Præstegaarden: 10,6 Td. H., Ejds. 80, Jordv. 51; c. 79 ha, deraf Ager 37, Eng 41. En Gaard i Næsborg: 10,1 Td. H., Ejds. 76, Jordv. 48; c. 60 ha, deraf Ager 40, Eng 20.

Næsborg S., een Sognekommune med Skarp-Salling og Ovtrup Sogne, i gejstlig Henseende forenet med Kornum S., har Tingsted i Løgstør og hører under Retskr. Løgstør Kbst. m. m., Politikr. Nibe Kbst. m. m., Aalborg Amtstuedistr., Himmerlands Lægekr., Løgstør Skatte- og Vurderingskreds, Amtet 5. Folketingskreds, 8. Forligskreds og 5. Udskrivningskr., 349. Lægd. Kirken er selvejende.

Den højtliggende Kirke bestaar af Skib og Kor samt Taarn mod V. Skib og Kor, med fladt Bjælkeloft, er fra romansk Tid af Granitkvadre paa Sokkel med Skraakant. Begge de gamle Dørsteder kan endnu skelnes, og den høje Korbue med profil. Kragbaand er bevaret. I gotisk Tid tilføjedes Taarnet, af Kvadre og Munkesten. Taarnrummet, nu Vaabenhuss, har haft Spidsbue ind til Skibet, nu tilmuret, og det har haft en Hvælving, som nu er nedtaget. Taarnets Vestside er ommuret 1867. (Der har tidligere været et Vaabenhuss af Grundmur, der i

Beg. af 18. Aarh. afløstes af et af Bindingsværk), Fløjaltertavle fra 1635 med samtidige Malerier. Romansk Granitfont, prydet med uregelmæssige Mønstre, Tunger, Ruder og Savsnit. Prædike-

En Adelsmand Jens Nielsen »af Neesborg« nævnes 1404 og Anders Vinters Børn skrives 1568 »i Næsborg«. — 1664 nævnes »Sundtzgaard«.



Næsborg Kirke

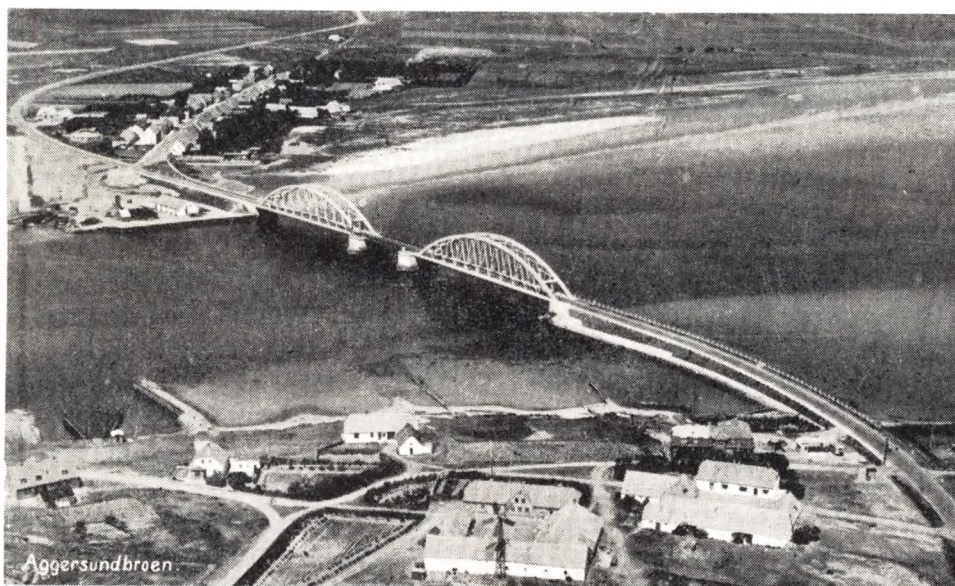

Parti fra Aggersundbroen

stol fra 1596 med Præsten Simen Pedersens Navn. I Skibet smaa Mindetavler over Præsterne Chr. Engelstoft, d. 1803, N. Lassen Thorning, d. 1813, og Chr. Holst, d. 1817 (4 Dage efter sin Tiltrædelsesprædiken). Klokke fra 1547.

Næsborggaard, der er opført 1861—63, har længe tilhørt Fam. Tvergaard: Chr. G. T., J. C. T. og fra 1898 (15 Td. H.) dennes Søn Jac. T. Paa Gaarden har der været Tingsted.

Tinggaard er oprettet ved Sammenlægning af

3 Gaarde af Rasm. Welling, som 1896 solgte den (16 Td. H.) for 70.000 Kr. til sin Søn J. H. S. W., den nuv. Ejer. Alle Udlængerne brændte 1923.

Historikeren, Biskop Chr. Th. Engelstoft (d. 1889) er født 1805 i Næsborg Præstegaard.

Kun c. 20 jordfaste Oldtidsmindesmærker (mest Gravhøje, dog ogsaa enkelte Dysser) kendes i Sognet dels paa de højere Jorder, dels paa

lavt Terræn, saaledes paa den flade Forstrand ved S.-Agersundsgaarde. Adskillige af Mindesmærkerne er nu forstyrrede.

Næsborg S., der tidligere havde Skarp—Salling og Ovtrup Sogne til Anneks, blev 1915 udskilt fra denne Forbindelse og fik i Stedet tillagt Kornum som Anneks. I kommunal Hens. skete ingen Ændring.

SKARP-SALLING SOGN

(Næsborg—Skarp—Salling—Ovtrup Kommune)

omgives af Annekset Ovtrup, Vindblæs, Kornum og Næsborg Sogne samt Farstrup og Lundby Sogne, fra hvilke det delvis skilles ved Dybvad Aa (ogsaa kaldet Tanbæk). Kirken ligger c. 6 km ØSØ. for Løgstør. De ikke videre højtliggende, noget ujævne Jorder er muldlerede og muldsandede. I Sognets nordlige lavtliggende Del store Engstrækninger, hvorfra Vandet gennem Brøndum Kanal ledes til Limfjorden. Gennem Sognet gaar Landevejen fra Løgstør til Nibe.

Befolkning i 1921: 683 (1801: 308, 1850: 461, 1901: 635), boende i 132 Gaarde og Huse. Det samlede Hartkorn (1905): 211 Td.; 48 Gaarde med 197 og 58 Huse med 14 Td. Hartk., samt 15 jordløse Huse. Ejds. (1920): 1895, deraf Jordv.: 1092. Areal: 1749 ha, hvoraf (1919) besaaet med Rug 147 ha, Byg 157, Havre 162, Blands. til Modenhed 99, Kartofler 103, Foderroer 163; Brak udgjorde 18 ha, Grønfoder og Græsning 775, Haver o. l. 24, Tørvemoser 11, Skov 15, Heder og Lyngbakker 7, Klitarealer og Stenmarker 4, Vandar. 4. Kreaturhold (1922): 335 Heste, 1502 Stk. Hornkvæg (deraf 551 Køer), 26 Geder, 383 Faar, 1073 Svin (1914: 1435).

I Sognet Byerne: Skarp-Salling (1392 Sallingh) med Kirke, Præstegaard (opf. 1915), Skole, Forsamlingshus (opf. 1897), Fattighus, Brugsforening, Købmandshandel, Mølle og

Vandværk (privat); Brøndum (1371 Brundum, 1397 Brynnum) med Brugsforening, Købmandshandel og Andelsmejeri (opr. 1890); Hemdrup (1394 Hemthorp) med Friskole. — Gaarde: Brøndumgaard (1664 Brøndumgaard) har 12,9 Td. H., Ejds. 86, Jordv. 56; c. 94 ha, deraf Ager 44, Eng 46. Povtrupgaard (1396 Poothorp).

Skarp-Salling S., een Sognekommune med Næsborg og Annekset Ovtrup, har s. Tingsted og hører under de s. Kredse som disse samt 5. Udskrivningskr. 350. Lægd. Kirken er selv-
ejende.

Kirken, en af de mærkeligste Landsbykirker i Jylland, bestaar af et treskibet Langhus og Kor samt tre halvrunde Apsider, en større ved Koret og to mindre, der afslutter Sideskibene i Øst. Den er opf. i romansk Tid (vistnok Midten af 12. Aarhundrede), af tilhugne Granitkvadre, Skib og Kor paa Sokkel med Skraakant, Hovedapsis er prydet med Pilastre og Rundbuer og har ligesom de andre Apsider profileret Sokkel. Højkirkens Mure, med smaa rundbuede Vinduer, hvoraf flere er kantede med Rundstave eller Perlesnore, bæres af rundbuede Arkader — fire i hver Side — paa firkantede Piller. I den senere Middelalder er der blevet tilføjet et Taarn over Højkirkens Vestende. Dette Parti, der muligvis danner Underbygningen for et oprindeligt Taarn, aabner sig ind til Kirken med

to, paa en rund Søjle hvilende Rundbuer; svarende til disse er der midt paa den vestl. Gavl-
mur to Blindingsarkader baade udvendig og
indvendig. Den runde Søjles Kapitæl har ud-
hugne Drageslyng, og der findes i det hele man-
ge Kvadre med Skulpturarbejde. Højkirken og
Koret havde Bjælkeloft, de 3 Apsider Halvkup-
pelhvælvinger, medens Sideskibene afsluttedes
af det temmelig flade Halvtags Sparreværk.

fik atter deres Halvtage, og Kirken fik aaben
Tagstol; den vestlige Del af det sydlige Side-
skib indrettedes til Vaabenhus, og i den tilsva-
rende Del af det nordlige Sideskib anbragtes
Varmeapparat; Klokken, der er fra Middelalde-
ren, uden Indskrift, anbragtes i en Klokkestol
paa Kirkegaarden. Ny Alteropsats af brændt
Ler med farvet Glasur efter Tegning af H. B.
Storck. Prædikestol fra Begyndelsen af 17. Aar-



Salling Kirke

Ved senere Ombygninger forandredes Kirken.
Navnlig blev Taarnets øverste Del nedbrudt, og
Underrummet, der vistnok har tjent som For-
hal, blev afsondret fra Kirken ved en Mur, alle
Skibe fik eet fælles Tag, og Sideskibene fik
Bræddelofter, der naaede midtvejs ned i Rund-
buerne (Aarstal 1758 paa Vestgavlen betegnede
vistnok Tiden for disse Forandringer). I vor
Tid er Kirken, der var meget brøstfældig, om-
sat og saa vidt muligt ført tilbage til sin oprin-
delige Skikkelse under Ledelse af Prof. H. B.
Storck; 1884 omsattes Korets og Apsis' Mure,
og den gamle Anordning af Vinduerne gennem-
førtes (et af Vinduerne mod S. har Rundstav
og en Perlerække til Indfatning); 1890—91 re-
staureredes Højkirken og Sideskibene, Buerne
ind til den tidligere Forhal aabnedes, og der
indrettedes et Galleri over denne, Sideskibene

hundrede med malede Vaaben fra 18. Aarh.
(Grev Chr. Rantzaus til Krastrup og Gunder-
stedgaard, d. 1771, og hans to Hustruers, Charl.
Am. Gøyes og Eleonore Hed. Plessens). Ro-
mansk Granitfont med Ornamente og en
Haand, der bærer et Kors. 2 Malmlysekroner
samt Sølvdøbefad og Vasa sacra er skænkede af
fhv. Lærer N. P. Jensen. Paa Kirkegaarden to
romanske Ligsten med Kors, desuden Ligsten
over O. H. R. Nors, Ejer af Brøndumgaard, d.
1809.

I Brøndum har ligget en Hovedgaard, som
Anders Glob før 1371 og igen 1394 pantsatte til
Jens Due. A. G.'s Enke Lene Ejlersdatter (Pors-
feld) solgte den 1397 for 400 Mk. lybsk til Rid-
der Chr. Vendelbo, hvis Enke Elne Bugger og
Svigersønner 1401 solgte den til Dronning Mar-

grethe, som samtidig udkøbte andre Ejere, nemlig Hr. Elef Elefsen, der havde erhvervet et aabent Brev paa Godset »Brynnom« af en vis Fru Erenbold, og Peder Nielsen (Gyldenstierne) af Aagaard, der s. A. havde erhvervet sin Ejendom i den fra Hr. Jens Lykke, som havde den ved Arv efter sin Moder Margr. Glob og hendes Broder A. G. — Den nuv. Brøndumgaard med Povtrup Mark, som brugtes under den, blev 1579 af Kronen mageskiftet til Henr. Gyldenstierne til Aagd. 1660 var den en Bondegd. (6½ Td. H.) under Krastrup, senere en Avlsgd. (11¾ Td. H.), men 1809 blev den med Næsborg Kirke m. m. skødet af Hans Hansen til Kirstine Olufsdatter (Købekontrakt oprettet med hendes s. A. afdøde Mand, Forpagter O. H. R. Nors). Fra hende (d. 1847) kom B. til hendes Søn J. Chr. Nors, d. 1876, Enken Car. f. Holm, og Sønnen Adolf N., d. 1906, hvis Arvinger 1907 solgte den (23 Td. H.) for 135.000 Kr. til Sønnen J. Chr. N., hvorefter den har tilhørt Brødr.

Skøt; 1917 købtes den af P. A. Jacobsen, der nu ejer den.

Povtrupgaard (Pogthorp) ejedes af Anders Glob og 1396 af Peder Andersen Munk. I 15. Aarh. var der Strid om, hvorvidt Gaarden hørte til Skarp—Salling eller Næsborg Sogn.

I et Mageskiftebrev af 1583 nævnes Brøndum i Brøndum Sogn, Slet Hrd., formentlig er dette dog en fejlagtig Angivelse, og det er vel ikke sandsyndigt, at der har ligget nogen Kirke her.

Biskop Jens Andersen Beldenak er født i Brøndum, Søn af en Landsbyskomager.

Godt en Snes jordfaste Oldtidsmindesmærker kendes i Sognet, men meget heraf er nu forstyrret eller sløjftet. I et Langdyssekammer ved Skarp—Salling angives fundet et af de smukkeste og bedst ornamenterede Lerkar, der haves fra Danmarks yngre Stenalder.

Indtil 1915 var Skarp—Salling og Ovtrup Anneks til Næsborg, men 1915 oprettedes et nyt Pastorat Skarp—Salling—Ovtrup.

OVTRUP SOGN

(Næsborg—Skarp—Salling—Ovtrup Kommune)

Anneks til Skarp—Salling, omgives af dette, Vindblæs og Vilsted Sogne, Aars Hrd. (Flejsborg S.), Gundersted og Lundby Sogne, fra hvilke det delvis skilles ved Dybvad Bæk (der her kaldes Brusaa). Kirken ligger c. 9 km SØ. for Løgstør. De noget højtliggende, bakkede, mod S. jævne Jorder (Halbjærg, 43 m) er overvejende skarpsandede. Store Hedestrækninger, der dog nu er delvis beplantet (Rønhøj Pl., delvis i Vilsted S., anl. 1899, 376 ha, deraf tilplantet 156; Skovbakke Pl., delvis i Flejsborg S., anl. 1899, 26 ha; en Del af Gatten Pl.; Ovtrup Pl., anl. 1899, 158 ha). Gennem Sognet gaar Høbro—Løgstør Banen.

Befolkning i 1921: 317 (1801: 177, 1850: 213, 1901: 338), boende i 65 Gaarde og Huse. Det

samlede Hartkorn (1905): 85 Td.; 29 Gaarde m. 75 og 27 Huse med 8, forsk. Lodder med 2 Td. Hartk., samt 4 jordløse Huse. Ejds. (1920): 1268, deraf Jordv.: 699. Areal: 2401 ha, hvoraf (1919) besaaet med Rug 103 ha, Byg 42, Havre 161, Blands. til Modenhed 54, Kartofler 80, Foderroer 106; Brak udgjorde 79 ha, Grønfoder og Græsning 508, Haver o. l. 13, Tørvemoser 20, Skov 647, Heder og Lyngbakker 535, Klitarealer og Stenmarker 3, Vandar. 3. Kreaturhold (1922) 151 Heste, 754 Stk. Hornkvæg (deraf 285 Køer), 7 Geder, 400 Faar, 439 Svin (1914: 650).

I Sognet Byerne: Ovtrup (1392 Owdorph) m. Kirke, Skole og Købmandshandel; Braarup (1611 Brorup). Saml. af Gaarde og Huse: Hornbækgaard (1473 Huornbeck), Bradshave (1475

Bratzhaffue), Lolholm Huse. Gaarde: Braarupholm (1491 Øster Broderup paa Holm), Gatten Hedegaard (1490 Torup Hiegard), Lolholm (1611 Lul Holm), Østerhedegaard.

Ovtrup S., een Sognekommune med Næsborg og Hovedsognet Skarp—Salling, har s. Tingsted og hører under de s. Kredse som disse, samt 5. Udskrivningskr.' 351. Lægd. Kirken er selvejende.

Den lille Kirke bestaar af Skib og Kor, Taarn mod V. og Vaabenhus mod S. Skib og Kor, med faldt Bjælkeloft, er fra romansk Tid af Granitkvadre paa Sokkel med Skraakant. Korbuen, med profilerede Kragbaand, eet oprindl. Vindue og begge Døre er bevarede (Vindue og Norddør tilmurede). Taarnet, af Kvadre fra Skibets Vestgavl og i øvrigt af Munkesten, er fra gotisk Tid, men senere nedrevet til Skibets Højde, og Klokkeren er anbragt over Vestgavlen. Taarnrummet, nu Materialhus, havde før høj Spidsbue ind til Skibet, men denne er senere lukket. Det har tidligere været overhvalvet. Vaabenhuset er nyere (efter 1723). Altertavlen er et Maleri af A. Dorph fra 1897 (Christus vandrer paa Søen). Sandstensfont fra 1884. Præ-

dikestol fra Begyndelsen af 17. Aarhundrede. Over Korbuen en lille Tavle med Krucifiks, fra 17. eller 18. Aarhundrede.

I Sognet nævnes 1688 og endnu i Slutningen af 18. Aarhundrede »Holgaards Mølle«.

Ved Kongebrev af 9. 12. 1558 befaledes, at Slet Herredsting fremtidig skulde holdes midt i Herredet SV. for Brarup »paa et Bjerg ved en lille Høj«.

Sognet er det paa jordfaste Oldtidsmindesmærker rigeste i Hrd.: der kendes c. 100 Gravhøje, en Del heraf liggende i ret tæt Samling S. for Ovtrup; ogsaa under Braarup og Bradshave findes et Antal Høje. Adskilligt er endnu velbevaret; fredl. er ved Lolholm 2 Høje, ved Braarup en Gruppe af 5 Høje, deriblandt en Langhøj, som har dækket et Stenalders Gravkammer, under Ovtrup 3 Høje, deriblandt den anselige Lille-Rønhøj i Plantage, samt ved Bradshave 2 Høje (den ene ligeledes ganske stor). Nær Kirken ses en større, men stærkt beskadiget Langdysse, S. for Ovtrup Rest af en forstyrret Jættestue med omgivende Del af en Høj.

Fra 1915 er Sognet Anneks til Skarp—Salling.

**(AARUP), CHR. P. G. ANDERSEN, Gdr.,
Damgaard, Salling, Løgstør,**

er født i Klim 15. 2. 1885. Forældre: Gdr. Lars Chr. Andersen (Aarup), Hustru Else, f. Hangaard. Bedsteforældre: MF Gdr. Chr. Hangaard, Klim. Chr. P. G. Andersen er gift med Ane Kirstine, f. Sørensen i Hemdrup 3. 3. 1883. Forældre: Landpost Niels Sørensen, Hustru Ane. I Ægteskabet er 9 Børn: Ane, Jens, Asta, Niels, Herman, Ejvind, Hans, Karl Emil og Inga. Chr. P. Andersen overtog Gaarden i 1903 med et Areal paa 40 Tdr. Land, hvortil der siden er tilkøbt 12½ Tdr. Land Eng. Gaarden var før denne Tid i Niels Chr. Christiansens Slægts Eje gennem mange Aar, og Fru Andersen blev adopteret af denne Familie og arvede Gaarden efter dem. Bygningerne er opført 1950, og Besætningen bestod i 1903 af ca. 25 Kreaturer, men er siden blevet forøget, saa der i Dag er 40 Kreaturer, 6 Heste, og der fedes ca. 50 Svin aarlig. Der lejes i Dag Traktor til en Del af Arbejdet.

AASTRUP, HENNING, Gdr, Brøndum Østergaard,

er født i Aaby Sogn 13. 10. 1919. Forældre: Gdr. Chr. Aastrup, Aaby, Hustru Kristine. Bedsteforældre:

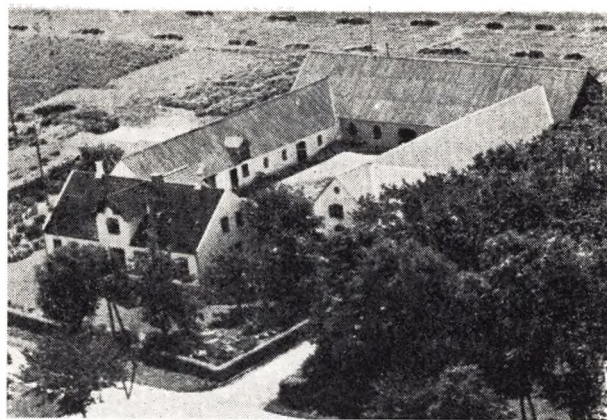

FF Gdr. Lars Aastrup, Aastrup. FM Marie Cæcilie. MF Kanceliraad Mads P. Bentzon, Pandrup. MM Else Marie. Henning Aastrup er gift med Anne Marie, f. Jakobsen i Brøndum Østergaard 11. 8. 1924. Forældre:

Gdr. Jakob J. Jakobsen, Hustru Dagny. Bedsteforældre: FF Gdr. Jens P. Jakobsen, Brøndum. FM Anne Marie, f. Andersen. MF Gdr. Hans Andersen, Ørsnæsgaard, Farstrup. MM Kirstine, f. Sørensen. I Ægteskabet er 1 Barn: Herdis Aastrup. Henning Aastrup overtog i 1949 Fru Aastrups Fødegaard med et Areal paa ca. 70 Tdr. Land. Gaarden er blevet udstykket 1910 fra Nabogaarden »Vævergaarden«, der har været i Slægten siden 1735. Bygningerne er opført af Fru Aastrups Far, Udhusene i 1910 og Stuehuset i 1914. Normal Besætning bestaar af ca. 50 Kreaturer, 3 Heste, og der fedes ca. 100 Svin aarlig. Der blev i 1951-52 opført Siloer til Roetop og Kartofler.

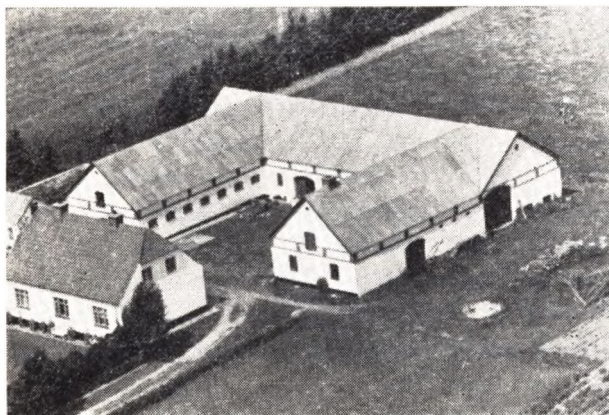

AXELSEN, JENS P., Gdr., Højgaard, Gatten,

er født i Hornbæk-Outrup 19. 2. 1904. Forældre: Lmd. samme Sted Anton Axelsen, Hustru Karen Kirstine. Bedsteforældre: FF Gdr. Jens P. Axelsen, Gatten. MF Arbm. Niels Chr. Poulsen, Haubro. Jens P. Axelsen er gift med med Petra, født Christensen i Haubro 10. 6. 1903. Forældre: Arbm. Niels Christensen, Hustru Poulina. Bedsteforældre: FF Landmd. i Væggerby. MF Landm. i Blære. I Ægteskabet er 4 Børn: Else, Anton, Lisbeth og Birgit. Jens P. Axelsen købte i 1929 47 Tdr. Land fra Gatten Hedegaard og Bygningerne blev opført i 1930. Af Arealet er ca. 4 Tdr. Land Kær, 24 Tdr. Land Ager, mens Resten er Hede. Der blev begyndt med 2 Heste og 4 Køer, men i Dag bestaar Besætningen af 10 Køer + Opdræt, 4 Heste og der fedes ca. 80 Svin aarlig. I 1935 blev der instal. elek. Lys og Kraft, og efterhaanden er der anskaffet Maskiner til Nutidens Landbrug. Axelsen har plantet ca. 5 Tdr. Land, medens Resten af Jorden er blevet opdyrket og Bygningerne er ogsaa siden uvidede. Matr. Nr. 1 m og Ejendomsskyld 29.000 Kr.

BLOCH, Anton, Statshusmd., Næsborg M., Løgstør,

er født i V. Ørkæk 27. 8. 1896. Forældre: Gdr. Bertel Bloch, Hustru Kristine. Bedsteforældre: FF Gdr. Karl Bloch, V. Ørbæk. MF Lmd. Niels Larsen, Manstrup. MM Karen Marie. Anton Bloch er gift med Karen Marie, født Nielsen i Fjerritslev 25. 2. 1897. Forældre: Lmd. Anders Nielsen, Hustru Laura. Bedsteforældre: MF Lmd. Mikkel Dahl, Brøndum. MM Mariane. I Ægteskabet er 4 Børn: Nanny, Regnar, Christian og Duval. Anton Bloch købte i 1923 16 Tdr. Land fra Næsborg Præstegaard og opførte Bygninger samme Aar. Der blev begyndt med 2 Køer og 2 isl. Heste, men i Dag bestaar Besætningen af 15 Kreatu-



rer. De første Aar blev der tærsket med Plejl, men siden er der blevet instal. el. Lys og Kraft samt anskaffet Maskiner dertil. Bloch har siden tilkøbt 6 Tdr. Land, og der drives 7 Marks Drift. Ejendomsskyld 26.000 Kr.

BRO, MAGNUS, Gdr., Braadshave pr. Vindblæs,

er født samme Sted 4. 12. 1913. Forældre: Gdr. samme Sted Chr. Bro, Hustru Maren. Bedsteforældre: FF Gdr. samme Sted Chr. Bro Kristiansen. FM Ane Marie. MF Landpost Jakob Pedersen, Gatten. MM Marie. Magnus Bro er gift med Gudrun, født Christensen i Ulstrup 5. 4. 1911. Forældre: Slagter Marius Christensen, Hustru Hedvig. Bedsteforældre: FF Kr. Kristensen, Salling. FM Elly Katrine. MF Troels Sørensen, Tolstrup. MM Kristiane. I Ægteskabet er 2 Børn: Christian Vagner og Evan. Magnus Bro overtog 1. 1. 1936 Fødegaard med et Areal paa 125 Tdr. Land, hvoraf ca. 85 Tdr. Land er Hede. Gaarden har siden 1866 været i Slægtens Eje og Bygningerne er opført af Bro's Far og Bedstefar. Normal Besætning er 20-30 Kreaturer, 4 Heste, og der fedes ca. 25 Svin aarlig. I 1941 blev der instal. el. Lys og Kraft og før den Tid blev der brugt Vind og Petroleumsmotor. Matr. 1 a og Ejendomsskyld 33.000 Kr.

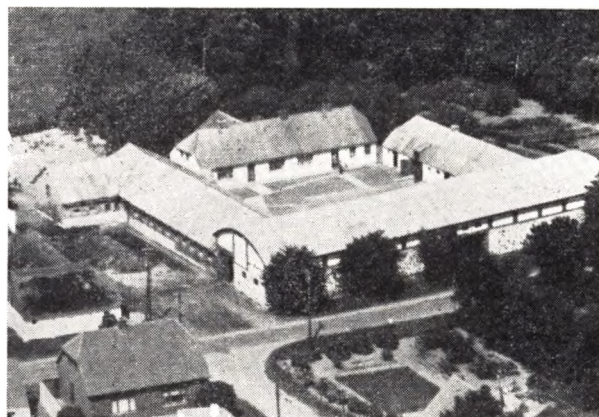

BRUUN, SØREN, Gdr., Hemdrup Østergaard, Løgstør,

er født i Vindblæs 29. 4. 1904. Forældre: Gdr. Jakob Bruun, Vindblæs, Hustru Mariane. Bedsteforældre: FF Gdr. Søren Bruun, Vindblæs. FM Dorthea. MF

Gdr. Anders Væver, Ørbæk. Søren Bruun er gift med Maren, født Larsen i Hemdrup Østergaard 4. 1. 1906. Forældre: Gdr. Anders Larsen, Hemdrup Østergaard, Hustru Dorthea Kirstine. Bedsteforældre: F FLmd. Simon Larsen, Agersborg. FM Mariane. MF Gdr. samme Sted Anders Chr. Andersen. MM Maren Kirstine. I Ægteskabet er 2 Børn: Jakob Anker og Evan. Søren Bruun overtog i 1936 Gaarden med et Areal paa 90 Tdr. Land, og den har været i Slægtens Eje over 100 Aar. Udhusene er opført af Fru Bruuns Bedstefar. Normal Besætning bestaar af 20 Køer, 40 Ungkreaturer, 3 Heste og Traktor og der fedes ca. 100 Svin aarlig. I 1925 blev der instal. el. Lys og Kraft, og før den Tid blev der brugt Vind- og Petroleumsmotor. Ejendomsskyld 74.000 Kr.

CARLSEN, OTTO, Gdr., Krebsgaarden, Hemdrup,

er født i Nibe 19. 2. 1898. Forældre: Vognm. Hans Carlsen, Hustru Larsdina. Bedsteforældre: MF Skipper Niels Remmer, Nibe. Otto Carlsen er gift med Katrine, født Sørensen Hedegaard i Løgsted 14. 7. 1898. Forældre: Gdr. P. Chr. Sørensen Hedegaard, Hustru Ane Dorthea. Bedsteforældre: FF Gdr. Søren Hedegaard, Hemdrup. FM Inger Marie. MF Gdr. Anders Chr. Ovesen, Brøndum. MM Karen Marie, født Christensen. I Ægteskabet er 2 Børn: Aase og Tove. Otto Carlsen overtog i 1937 Gaarden efter Fru CarlSENS Fætter, Chr. Hedegaard, i hvis Familie Gaarden har været over 100 Aar. Arealet er 52 Tdr. Land, og deraf er 6 Tdr. Land Hede. Normal Besætning bestaar af ca. 40 Kreaturer, 7 Heste og der fedes ca. 50 Svin aarlig. I 1939 blev der instal. el. Lys og Kraft, og der blev anskaffet Maskiner dertil. Der drives et alsidigt 8 Marksdrift. Ejendomsskyld 44.000 Kr.

CHRISTENSEN, CHR. GREGERSEN, Gdr., Søndergaard, Tolstrup,

er født i Tolstrup 15. 2. 1897. Forældre: Gdr. samme Sted Jens Chr. Christensen, Hustru Mette. Bedsteforældre: FF Gdr. Chr. Gregersen, Hornbæk. FM Else Marie. MF Gdr. Poul Hansen, Salling. MM Mette. Chr. Gregersen Christensen er gift med Valborg, født Bundgaard i Øslø 28. 5. 1903. Forældre: Bagerm. Chr. Ibsen Bundgaard, Hustru Marie. Bedsteforældre: MF Husm. Jeppe Thomsen, Frøstrup. MM Else. I Ægteskabet er 3 Børn: Jens Chr. 28. 1. 1929, Esther 6. 9. 1943 og Gunhild 6. 9. 1943. Chr. Gr. Christensen overtog i 1931 Slægtsgaarden med et Areal paa 45 Tdr. Land. Bygningerne er ældre straatækkede, bl. a. er Laden fra 1905. Normal Besætning bestaar af 8 Køer + Opdræt, 5 Søer, 3 Heste, da der lejes Traktor til en Del af Arbejdet, og der holdes ca. 100 Svin. Der er el. Lys og Kraft samt alt i Nutidens Maskiner. Matr. Nr. 3 b og Ejendomsskyld 27.000 Kr.

CHRISTENSEN, CHR. HOLM, Gdr. og Sogneraadformand, Hyllebjerggaard pr. Løgstør,

er født i Salling 6. 4. 1897. Forældre: Skomager Jens S. Christensen, Hustru Larsine. Bedsteforældre: FF Gdr. Chr. Vigsø, Bøttrup. FM Ane. MF Landmand Chr. Holm, Salling. MM Kirstine. Chr. Holm Christensen er gift med Augusta, født Søndergaard i Raasted 10. 8. 1897. Forældre: Gdr. Søren Bonde Søndergaard, Hustru Jensine. Bedsteforældre: FF Gdr. Chr. Søndergaard, Raasted. FM Johanne, født Vinther. MF Gdr. Jens Thomsen, Raasted. MM Ane. I Ægteskabet er 4 Børn: Lisbeth 19. 7. 1925, Tove 13. 7. 1930, Jens Oluf 29. 1. 1936 og Jytte 15. 12. 1939. Chr. Holm Christensen købte i 1946 Gaarden efter at have drevet

Gaarden Bakken i 20 Aar. Arealet er 20 Tdr. Land, og det er en af de ældste Gaarde i Salling, og den har været betydeligt større. Familien Hyllebjerg har været Ejer af Gaarden i mange Aar. Bygningerne er opført af flere Gange, bl. a. er Kostalden fra 1898, men dog siden moderniseret, Stuehuset fra 1920 og Laden opført ca. 1918. Normal Besætning bestaar af 20 Kreaturer og 50 Svin. Der findes i Dag el. Lys og Kraft samt alle Nutidens Maskiner. Der drives et alsidigt Landbrug med ret stor Kartoffelavl til Foderbrug.

CHRISTENSEN, CHR. NIELSEN, Landmd, Tolstrup M., Løgstør,

er født i Malle 2. 8. 1925. Forældre: Lmd. Niels Christensen, Hustru Anne. Bedsteforældre: FF Lmd. Chr. Christensen, Vilsted. FM Dorthea. MF Lmd. Chr. N. Madsen, Engelstrup. MM Marie. Chr. N. Christensen er gift med Grete, født Holm i Thorup Præstegaard 29. 4. 1929. Forældre: Forpagter Marius Holm, Hustru Kirstine Marie. Bedsteforældre: FF Lmd. Lars Chr. Holm, Klim Strand. FM Inger. MF Kalkbrænder Lars Chr. Andersen, Klim. MM Marie. Chr. N. Christensen købte i 1951 Ejendommen af Ejnar Poulsen, der havde drevet den i 10 Aar. Arealet er 9 Tdr. Land og normal Besætning er 3 Køer + Opdræt, 1 Hest, 1 So, og der fedes ca. 20 Svin aarlig. Christensen har instal. el. Lys og Kraft samt lagt nyt Tag paa Stuehuset. Bygningerne er opført efter Brand i 1906. Matr. Nr. 34 b og Ejendomsskyld 12.000 Kr.

CHRISTENSEN, NIELS JENSEN, Bmd., Hemdrup, Løgstør,

er født i Løgsted 25. 9. 1894. Forældre: Lmd. Niels Chr. Christensen, Hustru Kirstine. Bedsteforældre: Lmd. Ove Christensen, Løgsted. FM Kirsten. MF Gdr. Niels Jensen, Ørbæk. Niels Jensen Christensen er gift med Anne, født Mouritsen i Hemdrup. Forældre: Mourits Mouritsen, Hustru Katrine. Bedsteforældre: FF Gdr. Moust Moustsen, Hemdrup. I Ægteskabet er 1 Barn: Lilly Katrine. N. J. Christensen købte i 1926 Ejendommen med et Areal paa 24 Tdr. Land, og Besætningen bestod af 2 Heste og 4 Køer samt Svin og Fjerkræ. Christensen har instal. elek. Lys og Kraft samt anskaffet Maskiner dertil. Bygningerne er blevet udvidede, og normal Besætning i Dag er 8 Køer + Opdræt, 2 Heste, og der fedes ca. 50 Svin aarlig. N. J. Christensen har været gift 2 Gange, og i andet Ægteskab med Kamille Lassen, Datter af Jens Lassen, Ø. Hornum.

ENGEMAN, BECH, Gdr., Højgaarden, Braarup, Vindblæs,

er født i Braarup 4. 3. 1916. Forældre: Gdr. Johan Engeman, Hustru Kristine. Bedsteforældre: FF Gdr. Engeman Jensen, Vindblæs. FM Katrine. MF Gdr. Lars Andreasen, Braarup. MM Oline. Engeman er gift med Margrethe, født Tolstrup 30. 1. 1916. Forældre: Gdr. og Sognefoged Chr. Knudsen, Hustru Marie. Bedsteforældre: FF Niels Knudsen. FM Sine. MF Gdr. Feder Sørensen, Vindblæs. MM Karen. I Ægteskabet er 4 Børn: Ejgil Finn, Henning, Marie og Mogens Lind. Bech Engeman overtog i 1937 Gaarden, der har været i Slægtens Eje siden 1902, da Fru Engemans Far købte den af Anders Larsen, der igen havde overtaget den efter Niels Busk. I 1902 var der en Vinkel-ejendom og Besætningen bestod kun af 3 Køer og 1 Hest samt en Plovstud. Sognefogden ombyggede Gaarden og fik den i god Kultur, og i 1937 bestod Besætningen af ca. 20 Kreaturer, 2 Heste samt Svin.

og Fjerkræ. Engeman har tilkøbt 6 Tdr. Land samt udvidet Udhusene og Besætningen, der nu bestaar af 27 Kreaturer, 7 Heste, og der fedes ca. 70 Svin aarlig. Sognefogden har indlagt elek. Lys og Kraft samt anskaffet Nutidsmaskiner.

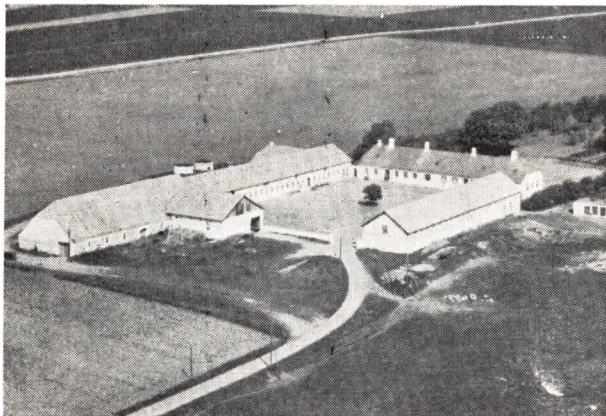

FISKER, HARALD, Proprietær, Brøndumgaard, Løgstør,

er født i Munksjørup, Overlade S., 29. 3. 1916. Forældre: Gdr. Martin Fisker, Hustru Marie. Bedsteforældre: FF Gdr. Kr. Fisker, Overlade. Harald Fisker er gift med Esther, født Jacobsen i Kornum 13. 9. 1912. Forældre: Gdr. Peder Jacobsen, Brøndumgaard, Hustru Othillie. Bedsteforældre: FF Gdr. Jens P. Jacobsen, Brøndum. FM Ane Marie, født Andersdatter. MF Gdr. Anders Laursen Væver, Brøndum. MM Ane. I Ægteskabet er 4 Børn: Bodil Bjelke, Martin Bjelke, Lyngbe Bjelke og Torben Bjelke. Harald Fisker overtog i 1946 Gaarden med et Areal paa 175 Tdr. Land. Peder Jacobsen købte i 1918 Gaarden af J. C. A. Nors, og Jacobsen har ombygget det hele. Normal Besætning bestaar af 40 Køer, 60 Ungkreaturer, 9 Heste samt Traktor med alle gængse Maskiner, og der fedes ca. 200 Svin aarlig. Der drives et alsidigt 7 Marks Drift. Ca. Halvdelen af Jorden er Eng, som Fisker har afvandet og kultiveret, saa det nu er i god Drift til Kornavl.

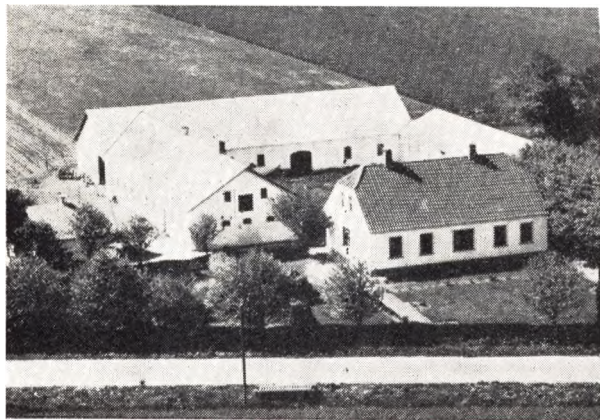

FREDSGAARD, SVEND AAGE, Højgaard, Brøndum, Løgstør,

er født i Lundby 19. 2. 1918. Forældre: Gdr. samme

Sted Johan Fredsgaard, Hustru Hanne Marie. Bedsteforældre: FF Gdr. Jens Thomsen Fredsgaard, Lundby. Svend Aage Fredsgaard er gift med Emmy Dorthea, født Nørgaard i Tolstrup 18. 8. 1923. Forældre: Gdr. Kr. Nørgaard, Tolstrup, Hustru Anne. Bedsteforældre: FF Gdr. Nørgaard, Tolstrup. FM Stine. MF Gdr. Niels Jørgensen, Løgsted. MM Dorthea. I Ægteskabet er 2 Børn: Kurt Leo og Ole Jørn. Svend Aage Fredsgaard købte i 1941 Gaarden med et Areal paa 34 Tdr. Land. Bygningerne er opført af Aksel Pedersen i 1926, og normal Besætning bestaar af 12 Køer + plus Opdræt, 4 Heste, og der fedes ca. 100 Svin aarlig. Fredsgaard har opført 2 Siloer, og der drives et alsidigt 8 Marksdrift. Der er el. Lys og Kraft samt alle Nutidens Maskiner, men der lejes Traktor til en Del af Arbejdet. Ejendomsskyld er 27.700 Kr.

HANSEN, HANS, Gdr., Tolstrup V. Mark, Løgstør,

er født i Tolstrup 19. 9. 1905. Forældre: Gdr. samme Sted Niels P. Hansen, Hustru Kirstine. Bedsteforældre: FF Hans Chr. Bak, Næsborg. FM Johanne. MF Lmd. Hans P. Nielsen, Tolstrup. MM Kirsten. Gaarden har siden 1910 været i Familiens Eje og Arealet er 22 Tdr. Land. Besætningen bestaar af 12-14 Kreaturer, 2 Heste, og der fedes ca. 10 Svin aarlig. Der er el. Lys og Kraft, og der drives et 7 Marks Drift. Ejendomsskyld 19.000 Kr. Bygningerne er opført af flere Gange, og Stuehuset er ca. 75 Aar, mens de øvrige er opført for ca. 30 Aar siden.

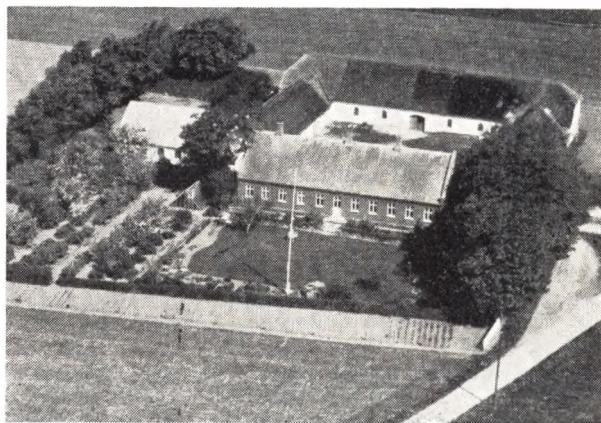

HANSEN, JØRGEN, Gdr., Næsborg Søndergaard,

er født samme Sted 6. 5. 1877. Forældre: Gaardejer Laurits Christian Pedersen, Hustru Maren Katrine. Bedsteforældre: FF Peder Christian Christensen. FM Ane Christensdatter. MF Aksel Jørgensen, Næsborg Søndergaard. MM Maren Sofie Christensdatter. Fru Hansens Bedsteforældre: FF Søren Nielsen Smed, Døstrup. FM Mariane Jensdatter. MF Gdr. Jens Jensen. MM Kirsten. Marie Sørensdatter. I Ægteskabet er 9 Børn: Aksel 10. 7. 1903, Lars Peter 1. 3. 1905, Magda 21. 11., Maren Katrine 28. 7., Harald Chr. 25. 5. 1910, Oskar 11. 6. 1912, Niels Pedersen 12. 1. 1935, Jens Jørgen 16. 6. 1936 og Maren Katrine 31. 8. 1938. Gaarden har været i Familiens Eje ca. 100 Aar, og Bygningerne er opført af Jørgen Hansens Far, og han tilkøbte endvidere ca. 25 Tdr. Land, saa Arealet i Dag er 62 Tdr. Land. Normal Besætning bestaar af 40 Kreaturer. Jørgen Hansen overtog i 1916 Gaarden, og da anvendtes der til Kraft Hestegang. Jørgen Hansen har været gift 2 Gange, og i 1. Ægteskab med Ane Kirstine Larsen, og idette Æg-

teskab er de seks første Børn. Hansen har i 14 Aar været Sogneraadformand og i 5 Aar Kasserer for Næsøbrg Kommune. Matr. Nr. 7 b og Ejendomsskyld 58.000 Kr.

HANSEN, OSVALD, Lmd., Haugaard, Løgstør,

er født i Oue 21. 11. 1919. Forældre: Lmd. Hans P. Hansen, Hustru Hansine. Bedsteforældre: FF Lmd. Jens Hansen. Osvald Hansen er gift med Aase, født Larsen i København 13. 10. 1920. Bedsteforældre: FF Gdr. Mads Chr. Larsen, Haugaard. FM Marie. I Ægteskabet er 1 Barn: Mogens 4. 10. 1948. Osvald Hansen købte i 1950 Ejendommen med et Areal paa 17 Tdr. Land af Søren Larsen. Normal Besætning bestaar af 6 Køer + Opdræt, 2 Heste, 2 Søer, og der fedes ca. 10 Svin aarlig. Der er el. Lys og Kraft samt tidssvarende Maskiner. Matr. Nr. 106 b og Ejendomsskyld 16.000 Kr.

HEDEGAARD, PEDER, Illogaard, Salling, Vindblæs,

er født samme Sted 18. 9. 1891. Forældre: Gdr. og Musikdirektør Søren Hedegaard, Vindblæs, Hustru Ane. Bedsteforældre: FF Gdr. Peder Hedegaard, Salling. FM Petrine. MF Gdr. Johan Chr. Pedersen, Salling. MM Ane: Peder Hedegaard er gift med Marie, født Nymann i Barmer 16. 6. 1896. Forældre: Gdr. Niels Nymann, Barmer, Hustru Ane. Bedsteforældre: FF Gdr. Jens Chr. Mikkelsen, Barmer. FM Karen Marie. MF Gdr. Niels Pedersen (Smed), Vognsild. MM Maren. I Ægteskabet er 3 Børn: Ernst, Anna og Katrine. Peder Hedegaard overtog 1. 11. 1918 Fødegården med et Areal paa 24 Tdr. Land., og Hedegaards Far havde købt den i 1887. Gaarden laa indtil 1870 i Salling By, og den er opført af Chr. Laursen, der havde arvet den efter sin Far. I 1887 bestod Besætningen af 1 Hest og 4 Køer, i 1918 af 8 Køer + Opdræt og 1 Spand Heste, og i Dag er der 10 Køer, 15 Ungkreaturer, og der fedes ca. 50 Svin aarlig. P. Hedegaard har tilkøbt 15 Tdr. Land og i 1951 blev der opført nye moderne Avlsbygninger. Der dyrkes ca. 8 Tdr. Land med Kartofler, som sælges gennem Salyka, for hvilken Hedegaard er Salgsleder for Himmerlands-Sektionen og Bestyrelsesmedlem. Hedegaard er ud af gammel Musikerslægt og godt kendt i Himmerland.

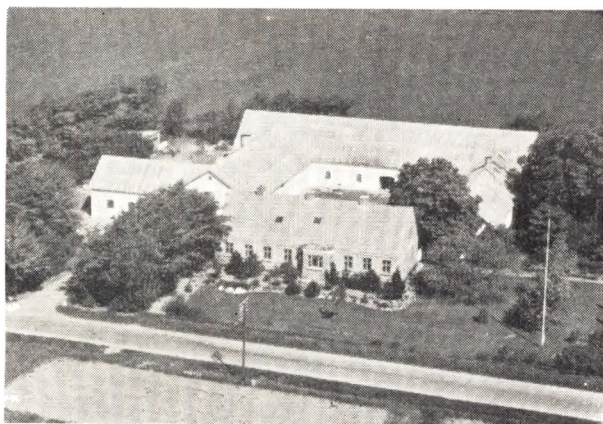

HEDEGAARD, SØREN CHRISTENSEN, Gdr., Brøndum Vestergaard, Løgstør,

er født i Blære 4. 5. 1914. Forældre: Gdr. Chr. Hedegaard og Hustru Anne. Bedsteforældre: FF Gdr. Mor-

ten Christensen, Hedegaard Bislev. FM Ane. MF Gdr. Søren Søndergaard, Vokslev. MM Anne Marie. Søren Christensen Hedegaard er gift med Anne f. Bloch i Blære 30. 7. 1916. Forældre: Gdr. Marthinus Bloch og Hustru Madsine. Bedsteforældre: FF Gdr. Søren Bloch, Ejdrup. FM Margrethe. MF Gdr. Niels P. Madsen, Blære. MM Jacobine. I Ægteskabet er 2 Børn: Anna og Grete. Søren Hedegaard købte i 1940 Gaarden af Anders Chr. Larsen med et Areal paa 65 Tdr. Ld. Bygningerne er opført første Gang 1897 og senere genopført 1936 efter Brand. Jorden er oprindelig udstykket fra den Gaard, som nu ejer af Anders Faarbæk. Normal Besætning bestaar af 45 Kreaturer, 2 Spand Heste, og der fedes ca. 100 Svin aarligt. Hedegaard har inst. El-Lys og Kraft samt fornyet Maskinerne. Ejendomsskyld Kr. 66,000.

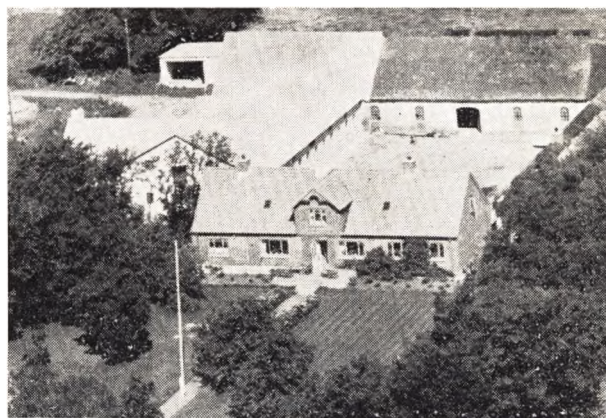

HØJGAARD, JENS CHR., Gdr., Soldalsgaard, Brøndum, Løgstør,

er født i Tolstrup 6. 5. 1900. Forældre: Gdr. Niels Højgaard og Hustru Maren. Bedsteforældre: FF Gdr. Søren Højgaard. FM Mette. MF Gdr. Jens Chr. Poulsen, Tolstrup. MM Kirsten Marie. Jens Chr. Højgaard er gift med Anne Marie f. Jakobsen i Soldalsgaard 30. 9. 1902. Forældre: Gdr. og Sognefoged Jakob P. Jacobsen og Hustru Anne. Bedsteforældre: FF Lærer Albrecht A. Jacobsen, Agersborg. FM Karoline. MF Gdr. Jens P. Jakobsen, Brøndum. MM Anne Marie. I Ægteskabet er 1 Barn: Carsten. Jens Chr. Højgaard overtog 1. 5. 1939 Gaarden, og det er 3. Generation, der er Ejer af den nu, og Fru Højgaard er født her. Arealet er 60 Tdr. Ld., og Bygningerne er opført ad flere Gange, Stuehuset 1896, men det er dog senere ombygget i 1948-49, og Udhusene er opført af Fru Højgaards Far ca. 1905, men de er dog siden moderniserede, og der er i 1950 bygget ny Kostald. Normal Besætning bestaar af 55 Kreaturer, 4 Heste samt Traktor, og der fedes ca. 90 Svin aarligt. Der findes alle Nutdiens Maskiner, og der drives et almindeligt 7 Marksdrift med Frøavl af Raps- og Runkelrøefrø.

JACOBSEN, EJNAR, Gdr., Vestervang, Brøndum,

er født i Salling 9. 7. 1905. Forældre: Gdr. Poul Jacobsen og Hustru Kirstine. Bedsteforældre: FF Gdr. Peder Jacobsen, Brøndum. FM Johanne Marie. MF Gdr. Hans Nielsen, Vortoft. Ejnar Jacobsen er gift med Elna f. Forbech i Brøndum 25. 11. 1906. Forældre: Gdr. Jens Chr. Forbech og Hustru Jensine Katrine. Bedsteforældre: FF Gdr. Pedersen, Bejstrup. FM Else. MF Gdr. Anders Andersen (Ovesen), Brøndum.

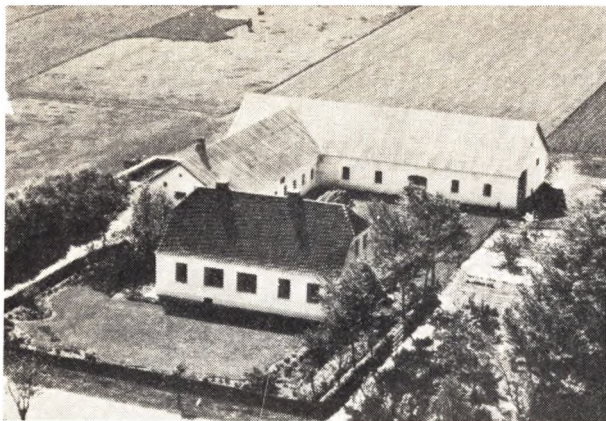

MM Karen Marie. I Ægteskabet er 4 Børn: Jens Chr., Tove, Kaj og Henning. Ejnar Jacobsen overtog i 1929 16 Tdr. Ld. Ager og 4 Tdr. Ld. Eng, som blev udstykket fra hans Fars Gaard, og der blev samme Aar opført Bygninger. Der blev begyndt med 4 Køer og 2 Heste, og der blev brugt Petroleumsmotor til Kraft. I 1940 blev der inst. elektr. Lys og Kraft. Normal Besætning bestaar af 8 Køer, 12 Ungkreaturer, 3 Heste, og der fedes ca. 40 Svin aarligt. Der drives et alm. 8 Marks Drift. Ejendomskyld 30,000 Kr.



JACOBSEN, JENS, Gdr., Styvlgaard, Salling pr. Vindblæs,

er født i Kornum 26. 8. 1907. Forældre: Gdr. Peder A. Jacobsen. Brøndumgaard, og Hustru Othillie. Bedsteforældre: FF Gdr. Jens P. Jacobsen, Brøndum. FM Ane Marie. MF Gdr. Jens Jacobsen, Kornum. Jens Jacobsen er gift med Kirstine f. Pedersen i Stenild 21. 7. 1921. Forældre: Købm. Peder Pedersen og Hustru Olga. I Ægteskabet er 3 Børn: Inger Lise, Peder Ivar og Leo Finn. Jens Jacobsen købte i 1947 Gaarden af Chr. Frederiksen med et Areal paa 50 Tdr. Ld., og der var 10 Køer + Opdræt, 4 Heste samt Svin og Fjerkræ. Bygningerne er opført af Anton Holst. Der findes elektr. Lys og Kraft samt Maskiner dertil. Normal Besætning i Dag er 30 Kreaturer, 5 Heste, og der fedes ca. 80 Svin aarligt. Jacobsen har opført Silo til Roetop og Kartofler. Matr. Nr. 4 a og Ejendomsskyld 47,000 Kr.

JACOBSEN, MAGNUS E., Gdr., Brøndum pr. Løgstør
er født samme St. 6. 9. 1881. Forældre: Gdr. samme St. Jens P. Jacobsen og Hustru Anne Marie f. Anders-

datter. Bedsteforældre: Gdr. Jakob Jensen, Poulstrup. FM Mette Katrine. MF Gdr. A. Laursen Væver. MM Ane. Magnus E. Jakobsen er gift med Metea f. Pedersen i Nøvling 18. 8. 1887. Forældre: Musiker Knud Pedersen, Aalborg, og Hustru Anine. Bedsteforældre: FF Gdr. i Nøvling. MF Gdr. Karl Bonderup, Lunde-gaard, Tistrup. I Ægteskabet er 2 Børn: Anne Marie og Ninna. Magnus Jakobsen overtog i 1909 Fødegaar-den, der siden 1735 har været i Slægtens Eje. Arealet er 58 Tdr. Ld., men det var før i Tiden større, og der blev i 1909 udstykket 50 Tdr. Ld. til Sønnen Jens Jensen Jacobsen, og han opførte en Gaard øst herfor. Bygningerne er opført ad flere Gange, og Stuehuset er opført af Jakobsens Bedstefar, den vestlige Længe af Jakobsens Far, mens Jakobsen selv har opført den østlige. Normal Besætning er i Dag 45 Kreaturer, 2 Spand Heste, og der fedes ca. 70 Svin aarligt. Der dri-ves et alm. 7 Marksdrift.

JENSEN, HENRIK, Gdr., Haugaard pr. Løgstør,

er født i Mjallerup 3. 8. 1914. Forældre: Gdr. Jens Chr. Jensen og Hustru Kirstine. Bedsteforældre: FF Gdr. i Mjallerup. Henrik Jensen er gift med Jenny f. Nielsen i Haugaard 6. 3. 1916. Forældre: Gdr. Niels Nielsen og Hustru Anine. Henrik Jensen overtog i 1947 Gaarden med et Areal paa 32 Tdr. Ld., hvortil der siden er tilkøbt 86 Tdr. Ld. Udhusene er ombyg-gede af Jensen, mens Stuehuset er opført 1931. Gaar-den blev købt af Fru Jensens Plejefar Peder Madsen i 1920. Normal Besætning er i Dag 25 Kreaturer, 1 Hest og Traktor med alle nødvendige Redskaber, og der fedes ca. 50 Svin aarligt, og for Tiden holdes der 10 Søer. Ejendomsskyld 32,500 Kr. og Matr. Nr. 8 h. Ca. Halvdelen af Jorden er Eng, som dog nu er afvan-diet og i Kultur.

JENSEN, JOHS., Gdr., Ll. Brøndum, Løgstør,

er født i Ø. Ørbæk 11. 9. 1902. Forældre: Gdr. Jens Gregers Jesnen og Hustru Kirstine. Bedsteforældre: F' FGdr. Gregers Jensen, Gaardstedsgaard Vilsted. FM Eline. MF Gdr. Jakob Haugaard, Klimholme. MM Jo-hanne. Johs. Jensen er gift med Jenny f. Eriksen i Mjallerup 27. 5. 1905. Forældre: Gdr. Erik Eriksen, Ø. Ørbæk, og Hustru Petrea. I Ægteskabet er 2 Børn: Arne født 9. 12. 1931 og Vera født 13. 12. 1934. Johs. Jensen købte i 1942 Gaarden af Kr. Kristensen, der havde ejet den i 16 Aar. Arealet er 24 Tdr. Ld., og Bygningerne, der bestaar af 4 Længer med fritliggen-de Stuehus mod Nord, ligger ved Landevejen Løgstør-Nibe. Normal Besætning er i Dag 8 Køer, 12 Ungkreaturer, 2 Heste, 2 Søer, og der fedes ca. 30 Svin aarligt. Der er elektr. Lys og Kraft samt Nutidens Maskiner. Ejendomsskyld 29,000 Kr. og Matr. Nr. 6 c.

JENSEN, JOKUM, Gdr., Outrup pr. Vindblæs,

er født i Lolholm 28. 1. 1892. Forældre: Husm. Jens P. Jensen og Hustru Maren. Bedsteforældre: FF Gdr. Christen Jensen, Lolholmgaard. FM Mette, f. An-dersdatter. MF Gdr. Niels Jensen (Busk), Højgaar-den. MM Bodil Marie Jensdatter. Jokum Jensen er gift med Katrine f. Andersen i Næsborg 18. 1. 1896. Forældre: Husm. Chr. Andersen, Munksjørup, og Hu-stru Else Marie. Bedsteforældre: FF Arbm. Anders Chr. Andersen, Næsborg. FM Maren Katrine. MF Arbm. Anders Poulsen Andersen, Næsborg. MM Ma-ren. I Ægteskabet er 5 Børn: Magda, Ejnar, Poula, Elny og Frida. Jokum Jensen købte i 1924 Ejendom-men af Murer Chr. Gregersen, Vindblæs, med et Are-al paa 17 Tdr. Ld. Udhusene er opført 1902 og Stue-huset i 1934. Besætningen var i 1924 3 Køer, 1 Kvie



og 1 Kalv, og Jorden var tildels uopdyrket. Jensen har opdyrket 3-4 Tdr. Ld. samt anlagt Frugtplantage i 1 Td. Ld. Jensen har altid været stærkt interesseret i Biavl og Formand for Aalborg Amts Biavlerforening og har Tilsyn i samme Distrikt samt i Bestyrelsen for Danmarks Biavlerforening. Jensen har selv 25 Bistader og er Medstifter samt for Tiden Formand for Vesthimmerlands-Kredsen. Familien paa Faderens Side er fra Lolholmgaard, og denne Gaard har været i Familiens Eje ca. 300 Aar og var indtil 1794 Fæstegaard under Krastrup. Normal Besætning er i Dag 6 Køer + Opdræt, 2 Heste, og der fedes ca. 25 Svin aarligt. Matr. Nr. 1 d og Ejendomsskyld 17,000 Kr.



JØRGEN CHR. JENSEN, Gdr., Braarup M. pr. Vindblæs,

er født i Klim 16. 11. 1891. Forældre: Ldm. og Møller Jens P. Jensen og Hustru Else Marie. Bedsteforældre: FF Ldm. Søren Brun, Vindblæs. FM Dorthea. MF Ldm. Jørgen Møller, Tolstrup. MM Maren. Jørgen Chr. Jensen er gift med Ane Johanne f. Justesen i Braarup 13. 6. 1895. Forældre: Gdr. Karl Justesen og Hustru Karen Marie. Bedsteforældre: FF Gdr. Jens P. Justesen, Stengaarden. FM Gertrud Kirstine. MF Gdr. Chr. Kollerup, Toftgaard. MM Inger Katrine. I Ægteskabet er 8 Børn: Katrine, Karl Ernst, Karen Marie, Else, Jens Ove, Dagny, Esther og Axel. Jørgen Chr. Jensen overtog i 1917 Gaarden efter Karl Justesen med et Areal paa 16 Tdr. Ld. Bygningerne var straatækkede og Besætning var der intet af og heller ingen Maskiner. Der blev begyndt med 4 Køer og 2 Heste, og som Kraft anvendtes Hestegang, som senere

afløstes af Vindmotor, indtil der blev inst. elektr. Lys og Kraft samt anskaffet Maskiner dertil. Bygningerne er siden blevet ombyggede, Stuehuset i 1939, Ko-, Heste- og Svinestald i 1952 og Laden i 1939. Jensen har siden tilkøbt 4 Tdr. Ld. Kær og 10 Tdr. Ld. Hede, hvoraf der nu er opdyrket 5 Tdr. Ld. Normal Besætning i Dag er 8 Køer + Opdræt, 2 Heste, og der lejes Traktor til det grove. Matr. Nr. 1 c og Ejendomsskyld 25,000 Kr. Billedet er taget, før den nye Kostald blev opført.

JENSEN, KR., Gdr., Halberggaard pr. Vindblæs,

er født i Vindblæs 3. 9. 1905. Forældre: Gdr. samme St. Jens P. Jensen og Hustru Else Marie. Bedsteforældre: FF Ldm. Søren Brun, Vindblæs. FM Dorthea. MF Ldm. Jørgen Møller, Tolstrup. MM Maren. Kr. Jensen er gift med Meta f. Jensen Roed i Gaardsted Vilsted 15. 11. 1913. Forældre: Ldm. Jens Jensen Roed og Hustru Anne. Bedsteforældre: FF Ldm. Jens J. Roed, Flæsborg. FM Marie. MF Husm. Nielsen, Krogstrup. MM Inger. I Ægteskabet er 7 Børn Marina, Else Marie, Dagny, Ingrid, Jens Peter, Lisbeth og Johannes. Kr. Jensen overtog i 1938 Gaarden, som hans Far havde købt i 1906. Arealet er 100 Tdr. Ld., og da Jensens Far købte den, var den blottet for alt og Udheusene var gamle. I 1923 blev der bygget Ko- og Svinestald og i 1930 Lade. Der er ogsaa blevet inst. elektr. Lys og Kraft og Nutidsmaskiner. Normal Besætning bestaar af ca. 16 Køer + Opdræt, 7 Heste samt Svin og Fjerkræ. Der er Silo til Roetop og Kartofler, og der drives et alsidigt Landbrug. Matr. Nr. 7 a og Ejendomsskyld 60,000 Kr. Jensens Far var tillige Ejer af Vindblæs Mølle og Klim Nr. Mølle.

JENSEN NIELS, Gdr., Overgaard Vindblæs,

er født i Vindblæs Mølle 17. 11. 1900. Forældre: Gdr. og Møller Jens P. Jensen og Hustru Else Marie. Bedsteforældre: FF Ldm. Søren Brun, Vindblæs. FM Dorthea. MF Lmd. Jørgen Møller, Tolstrup. MM Maren. Niels Jensen er gift med Anne f. Krejbjerg i Sønderhaa 25. 10. 1903. Forældre: Gdr. Kr. Krejbjerg, Sundby, og Hustru Elvine. Bedsteforældre: FF Lmd. Jens Lars Jensen, Sønderhaa. FM Ane Marie. MF Gdr. Chr. Vangsgaard Christensen, Nørhaa. MM Sidsel. I Ægteskabet er 4 Børn: Elvine Krejbjerg, Chr. Krejbjerg, Elsebeth Krejbjerg og Karen Marie Krejbjerg. Niels Jensen købte i 1924 Gaarden med et Areal paa 30 Tdr. Ld. og en Besætning paa 5 Køer, 2 Heste, 1 So samt Svin, og det var ældre, straatækkede Huse. Jensen har ombygget Gaarden paa nær Laden, som dog ogsaa er blevet udvidet. Stuehuset er opført i 1934, den østlige Længe i 1942 og Kostalden i 1950. Jensen har inst. elektr. Lys og Kraft samt alle Nutids-Maskiner og tillige opført Silo til Roetop og Kartofler. Normal Besætning er i Dag 10 Køer + Opdræt, 2 Heste, og der fedes ca. 40 Svin aarligt. Matr. Nr. 3 b og Ejendomsskyld 28,000 Kr.

JENSEN, VALD. P., Fiskemester, Kildebæk pr. Gatten,

er født i St. Ajstrup 23. 1. 1917. Vald. Jensen er gift med Signe, f. Knudsen i Dronninglund 8. 6. 1919. I Ægteskabet er 8 Børn: Oda, Gerda, Leo, Olga, Henning, Karen, Harry og Alfred. Vald. Jensen blev ansat som Bestyrer ved Kildebæk Fiskeri i 1944, som ejes af Henning og Tage Priess, Glyngøre. Fiskeriet blev oprettet i 1936, og Jensen har faaet sin Uddannelse i Binderup og Ravnstrup Mølle og har været ved Fiskeriet i 16 Aar. Der findes 26 Damme til Fiskeriet



her, og der leveres ca. 10-12,000 kg Ørreder aarligt herfra til Eksport. Der er siden Oprettelsen foretaget flere Udvidelser ogsaa af Jensens Bolig.

JOEN, PEDER, Lmd., Outrup pr. Vindblæs,

er født i Broshave 10. 5. 1877. Forældre: Lmd. Niels Joen og Hustru Karen Kirstine. Bedsteforældre: FF Lmd. Peder Joen. FM Karen. MF Lmd. Jens Christensen, Bjørnstrup. MM Mette. Peder Joen købte i 1906 7½ Td. Ld. og opførte Bygninger. Normal Besætning er 2 Køer, 2 Kalve, 2 Faar, 1 Hest og 2 Svin. Peder Joen har i 25 Aar været Vurderingsmand til Husmands-Brandkassen i Outrup Sogn.

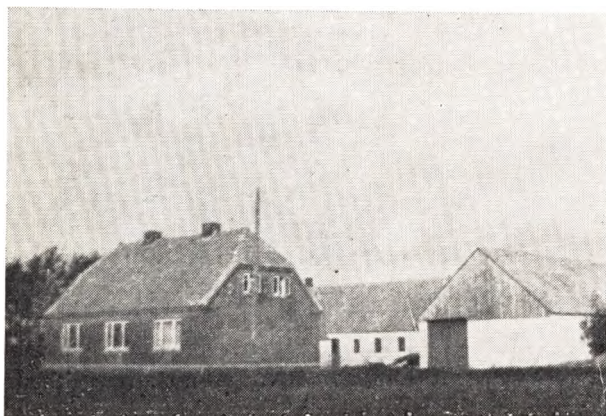

JOHANSEN, CHR., Gdr., Salling, Vindblæs,

er født samme Sted 18. 10. 1910. Forældre: Gdr. samme Sted Johannes Johansen og Hustru Dorthea. Bedsteforældre: FF Husm. Anders Johansen, Gøttrup. FM Dorte. MF Møller Chr. Houman, Brusaagaards Mølle. MM Kristiane. Chr. Johansen er gift med Anne f. Møller i Braarup 5. 6. 1914. Forældre: Husm. Anton Møller og Hustru Mette Marie. Bedsteforældre: FF Smedem. Arnt Møller, Salling. FM Jordemoder Maren. MF Lmd. Anders Sørensen, Braarup. MM Ane. I Ægteskabet er 2 Børn: Leo og Vera. Chr. Johansen overtog i 1932 Fødegaarden, som hans Forældre havde overtaget i 1904, men da var der knap 10 Tdr. Ld., og Husene var forfaldne. Besætningen bestod af 2 Køer, 1 So, 2 Heste og Svin. Johansens Far ombyggede, og der blev tilkøbt 13 Tdr. Ld. Chr. Johansen byggede i 1941 nyt Stuehus og tilkøbte i 1946 5 Tdr. Ld. I 1904 var der ingen Maskiner og ingen Kraft,

men der blev inst. Vindmotor, Tærskværk og Kværn. I 1930 blev der inst. elektr. Kraft og i 1941 elektr. Lys. Fru Johansens Far havde paa Brusaa Møllegaard baade Mølleri og Stamperi, og denne har været i Slægtens Eje over 100 Aar. Normal Besætning bestaar af 8 Køer + Opdræt, 4 Heste, og der fedes ca. 60 Svin aarligt. Der drives et alsidigt Landbrug med alle Nutids-Maskiner. Matr. Nr. 17 a og Ejendomsskyld 32,500 Kr.

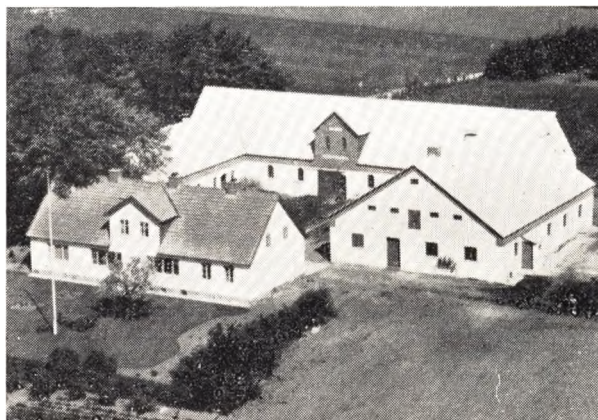

JUSTESEN, CHR. KOLLERUP, Gdr., Nørregaard, Outrup, Vindblæs,

er født i Nørregaard 11. 9. 1890. Forældre: Gdr. samme St. Kr. Justesen og Hustru Kirstiane. Bedsteforældre: FF Gdr. Jens P. Justesen, Braarup. FM Gertrud. MF Gdr. Chr. Kollerup, Toftgaard. MM Inger Katrine. Chr. Kollerup Justesen er gift med Inger Katrine f. Pedersen i Alstrup 8. 3. 1904. Forældre: FF Gdr. samme St. Mathias Pedersen og Hustru Sidsel Marie. Bedsteforældre: FF Gdr. Peder Pedersen, Stidstrup. FM Ellen Katrine. MF Gdr. Søren Elkjær, Alstrup. MM Inger. I Ægteskabet er 2 Børn: Leif Kollerup og Bent Kollerup. Nørregaard blev i 1890 udstykket fra Toftgaard til Chr. Kollerups Mor med et Areal paa 35 Tdr. Ld. Ager og ca. 10 Tdr. Ld. Eng. Bygningerne brændte i 1942. Der hører alle Nutids-Maskiner til paa Gaarden, og normal Besætning bestaar af 12 Køer, 20 Ungkreaturer, 2 Heste, og der lejes Traktor til en Del af Arbejdet, og der fedes ca. 40 Svin aarligt. Der er opført Siloer til Roetop og Kartoffler. Matr. Nr. 4 a og Ejendomsskyld 40,000 Kr.

JØRGENSEN, ANTON, Gdr., Møgelhøjgaard pr. Vindblæs,

er født i Overgaard 9. 10. 1877. Forældre: Gdr. Jens Chr. Jørgensen, Overgaard, og Hustru Kristine. Bedsteforældre: FF Gdr. Jørgen Chr. Jensen, Overgaard. MF Gdr. Mads Christoffersen, Ørbæk. Anton Jørgensen er gift med Henriette f. Nielsen i Bramdrup 11. 12. 1877. Forældre: Lmd. Daniel Danielsen, Almind, og Hustru Olivia. I Ægteskabet er 4 Børn: Olivia, Jenny, Tekla og Erik. Anton Jørgensen købte i 1919 Gaarden med et Areal paa 40 Tdr. Ld. efter at haft Fødegaarden Overgaard i 12 Aar. Baade Overgaard og Møgelhøjgaard var før en samlet Gaard, men blev delt mellem 2 Brødre Jens Chr. og Peder Chr. I 1919 var Besætningen paa Møgelhøjgaard 16 Kreaturer, 3 Heste, men i Dag er der 21 Kreaturer, 4 Heste, og der fedes ca. 40 Svin aarligt. Der er elektr. Lys og Kraft

samt alle Nutids-Maskiner. Anton Jørgensen har saa godt som ombygget Gaarden, saa der i Dag er 4 gode Længer.

KJÆR, ANDERS MARINUS, Gdr., Tolstrup, Løgstør,

er født samme St. 5. 1. 1884. Forældre: Gdr. samme St. Chr. Kjær og Hustru Else Marie. Bedsteforældre: MF. Gdr. samme St. Poul Jensen Dreier. MM Ane Marie f. Pedersdatter. Anders Marinus Kjær er gift med Mette Katrine f. Nøhr i Tolstrup. Forældre: Gdr. Niels Nøhr og Hustru Marie. Bedsteforældre: FF Gdr. i Lundby. MF Lmd. Søren i Kølby. I Ægteskabet er 3 Børn: Nielsda 18. 11. 1916, Else 27. 11. 1919 og Niels Peter 5. 8. 1924. Gaarden har været i Slægtens Eje langt over 100 Aar, og Kjærs Bedsteforældre var Selvejere, mens hans Oldeforældre var Fæstere under Sebbekloster, men Oldemoderen frikøbte Gaarden for ca. 100 Aar siden. Den østlige Længe er opført 1867, Laden i 1914 og Stuehuset i 1908. Arealet i Dag er ca. 90 Tdr. Ld., men før var der 9 Tdr. Ld. mere. Indtil 1908 blev Jorden dyrket tildels med Stude som Trækraft, og Avlen blev høstet med Le og tærsket med Plejl. I 1914, da der blev opført ny Lade, kom der Vindmotor til Trækraft, indtil der i 1943 blev inst. elektr. Lys og Kraft. Normal Besætning bestaar af ca. 30 Kreaturer, 4 Heste, 1 Plag, 1 So, og der fedes ca. 40 Svin aarligt. Kjærs Bedstefar havde Hovpligt til Aarupgaard, og han maatte tage 1 Td. Ld. Kartoffler op samt hente Brændsel til Gaarden i Rold Skov.

**LANGGAARD, THORVALD, Gdr., Næsborg
pr. Løgstør,**

er født i Hellevad 13. 7. 1918. Forældre: Lmd. Mikkel Langgaard og Hustru Dusine. Thorvald Langgaard er gift med Gerda f. Madsen i Haugaard Tolstrup 8. 7. 1926. Forældre: Gdr. Peder Madsen. I Ægteskabet er 1 Barn: Karl Kristian 21. 7. 1949. Thorvald Langgaards Far købte i 1922 21 Tdr. Ld. fra Næsborg Præstegaard og opførte Bygninger, og der blev begyndt med 2 Køer og 2 Heste, og han kørte i mange Aar en Mælketur til Brøndum Mejeri. Han havde 8 Børn, men han fik Ejendommen sat godt op, saa der i 1945 var en Besætning paa 8 Køer + Opdræt, 2 Heste. Thorvald Langgaard har inst. elektr. Lys og Kraft samt Maskiner dertil og Traktor. Bygningerne er ogsaa blevet udvidede, og der er bygget Hønsehuse til ca. 200 Høns. Der holdes ca. 6 Søer, saa der sælges ca. 100 Smaagrise aarligt. Ejendomsskyld 20,000 Kr.

**LARSEN, ANDERS JENSEN, Gdr., Skovagergaard,
Vindblæs,**

er født samme St. 26. 3. 1903. Forældre: Gdr. samme St. Anders Larsen og Hustru Ane Marie. Bedsteforældre: FF Gdr. samme St. Lars P. Andersen. FM Hedvig. MF Gdr. Anders Søndergaard, Vilsted. MM Kirstine. Anders Jensen Larsen er gift med Karla Kirstine f. Andersen i Salling 18. 6. 1911. Forældre: Lmd. Niels Andreas Andersen og Hustru Sofie Kirstine. Bedsteforældre: MF Lmd. Laust Simonsen, Vilsted. MM Kirstine. I Ægteskabet er 3 Børn: Grete, Anders og Annelise. Anders Jensen overtog i 1938 Fødegaarden med et Areal paa 132 Tdr. Ld., deraf er 80 Tdr. Ld. Ager, mens Resten er Hede, Eng og Skov. Det er 3. Generation, som nu er Ejer af Gaarden. Anders Jensen var Bestyrer for sin Bedstefar fra 1922—38, og han har opdyrket ca. 18 Tdr. Ld. Hede og Bedstefaderen et noget lign. Areal. Jensens Far har beplantet ca. 21 Tdr. Ld. Hede med Gran og Fyr og har tillige plantet ca. 30,000 Træer som Læ. Da

Jensens Bedstefar overtog Gaarden, var der kun 12 Kreaturer. Kostalden er opført 1930, Laden 1914, den vestlige Længe 1916 og Stuehuset i 1848. Normal Besætning i Dag er 45 Kreaturer, 7 Heste, og der fedes: ca. 100 Svin aarligt af eget Tillæg. Der avles ca. 1000 Tdr. Kartoffler, som fodres op. Der er blevet opført Siloer til Roetop, Lupiner og Kartoffler. Anders Jensen har inst. elektr. Lys og Kraft samt alle Nutids-Maskiner, bl. a. aut. Vandværk m. m. Matr. Nr. 5 a og Ejendomsskyld 52,000 Kr.

LARSEN, CHR., Lmd., Tolstrup M.,

er født samme St. 8. 4. 1896. Forældre: Gdr. samme St. Lars Larsen og Hustru Larsine. Bedsteforældre: FF Lmd. Lars Larsen, Løvsted. Chr. Larsen er gift med Johanne f. Pedersen i Skærup. Forældre: Smed Chr. Pedersen og Hustru Ane Marie. I Ægteskabet er 3 Børn: Lars, Henry og Signe. Chr. Larsen overtog i 1923 Fødehjemmet, og Larsens Forældre havde begyndt her i 1883, og paa denne Tid var Jorden delvis uopdyrket. Der blev begyndt med 1 Ko, og Larsens Far kørte Fragt til Løgstør samt en Mælketur til Brøndum Mejeri. Normal Besætning er i Dag 4 Køer + Opdræt, 2 Heste, 1 So, og der fedes ca. 10 Svin aarligt. Der er elektr. Lys og Kraft samt Maskiner (dertil. Matr. Nr. 6 e og Ejendomsskyld 13,000 Kr.

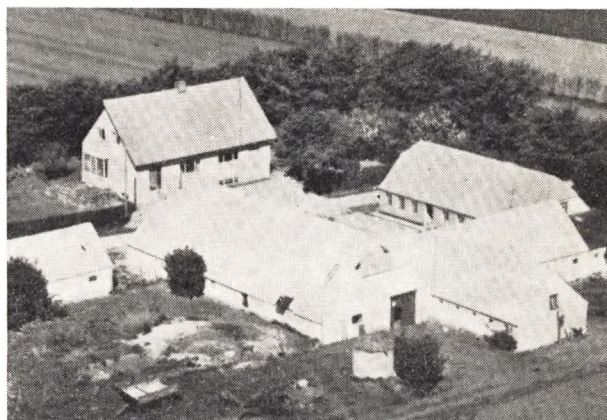

**LARSEN, CHR., Gdr., Stengaarden, Outrup
pr. Vindblæs,**

er født i Hyllebjerg 30. 11. 1907. Forældre: Gdr. samme St. Thomas Chr. Larsen og Hustru Ane Marie. Bedsteforældre: FF Lmd. Lars Thomsen. MF Lmd. Peder Simonsen Grønning, Vilsted. MM Kirstine. Chr. Larsen er gift med Petra Kristine f. Justesen i Stengaarden 5. 5. 1903. Forældre: Gdr. samme St. Karl Justesen og Hustru Karen Marie. Bedsteforældre: FF Gdr. samme St. Jens P. Justesen. FM Gertrud Kirstine. MF Gdr. Chr. Kollerup, Toftgaard. MM Inger Katrine. I Ægteskabet er 8 Børn: Arne, Britha, Karen Marie, Karl Aage, Ellen, Eva, Niels Jørgen og Olaf. Chr. Larsen overtog i 1933 Gaarden, der har været i Slægtens Eje siden 1828, da den blev udstykket fra Stengaarden i Braarup, som ejedes af Chr. Larsens Tipoldeforældre. Udhusene er opført af Fru Larsens Bedsteforældre, men Chr. Larsen har restaureret og moderniseret dem, og i 1951 blev der bygget nyt Stuehus, og det gamle blev forandret til Svinehus, Vognport og Brændselsrum. I 1933 var Arealet 24 Tdr. Ld., og deraf var de 4 Tdr. Ld. Hede, som Chr. Larsen dog nu har faaet kultiveret, og der for-

uden er der tilkøbt 25 Tdr. Ld. Hede, som ogsaa er blevet opdyrket. I 1933 bestod Besætningen af 2 Heste og ca. 8 Køer + Opdræt, men i Dag er der 14 Køer + Opdræt, Traktor, men ingen Heste. Der er ogsaa inst. elektr. Lys og Kraft samt alle Nutids-Maskiner, og der er opført 3 Siloer. Matr. Nr. 1 b og Ejendomsskyld 36,000 Kr.

LARSEN, JENS, Gdr., Frøsgaard, Salling, Løgstør,

er født i Kjærsgaard Næsborg. Forældre: Gdr. samme St. Anders Larsen og Hustru Sine. Bedsteforældre: MF Gdr. Chr. Christiansen, Kølby. Jens Larsen købte i 1910 Gaarden med et Areal paa 50 Tdr. Ld. og en Besætning paa 24 Kreaturer, 3 Heste, 2 Plage, og Bygningerne var ældre. I Dag er der gode nye Bygninger samt alt i Maskiner. Besætningen bestaar i Dag af 42 Kreaturer, 10 Heste, og der fedes ca. 50 Svin aarligt. Der drives et alsidigt 8 Marks Drift. Arealet er i Dag 90 Tdr. Ld., hvoraf de 50 Tdr. Ld. er Eng. I 1930 opførte Larsen nyt Stuehus, den vestligt Længe i 1934. Gaarden ejedes før 1910 af Niels Jensen.

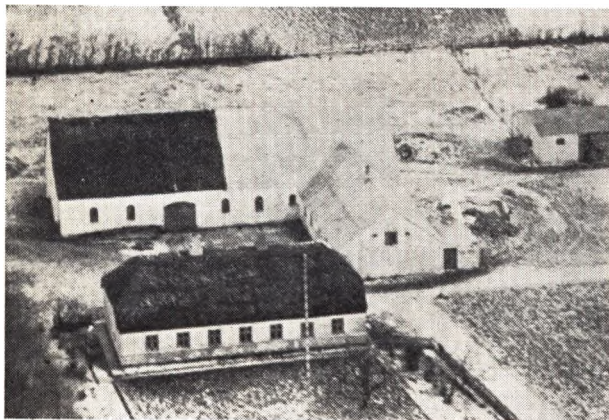

LARSEN, LARS PEDER, Gdr., Risgaard pr. Vindblæs

er født i Skovagergaard 28. 6. 1900 og død 1944. Forældre: Gdr. samme St. Anders Larsen og Hustru Ane Marie. Bedsteforældre: FF Gdr. samme St. Lars P. Andersen. FM Hedvig. MF Gdr. Anders Søndergaard, Vilsted. MM Kristine. Lars Peder Larsen var gift med Gerda Kirstine f. Justesen i Braarup 7. 4. 1897. Forældre: Gdr. samme St. Karl Justesen og Hustru Karen Marie. Bedsteforældre: FF Gdr. Jens P. Justesen, Braarup. FM Gertrud Kirstine. MF Gdr. Chr. Kollerup, Toftgaard. MM Inger Katrine. I Ægteskabet er 3 Børn: Arne Ejlf, Karen Margrete og Ella Ingrid. Lars P. Larsen overtog i 1924 Gaarden med et Areal paa ca. 40 Tdr. Ld., og deraf er ca. det halve Hede og Plantage. Besætningen var ved Overtagelsen 4 Køer + Opdræt, 2 Heste samt Svin og Fjerkræ, men der var ingen Kraft eller Maskiner. I Dag findes elektr. Lys og Kraft samt alle Nutidens Maskiner. Normal Besætning bestaar af 7 Køer + Opdræt, 2 Heste, 2 Plage, og der fedes ca. 20 Svin aarligt. Siden 1944 har Sønnen staaet for Styret. Matr. Nr. 8 b og Ejendomsskyld 19,000 Kr. samt Matr. Nr. 22 a og Ejendomsskyld 1500 Kr.

LARSEN, LAURITS, Gdr., Tolstrup, Løgstør,

er født samme St. 28. 6. 1923. Forældre: Gdr. samme St. Chr. Larsen og Hustru Karen Kirstine. Bedste-

forældre: FF Gdr. Søren P. Larsen, Tolstrup V. Mark. FM Jensine. MF Gdr. Henrik Pedersen. MM Bodil Marie. Laurits Larsen er gift med Inga f. Olsen i Outrup 6. 12. 1929. Forældre: Gdr. Frederik J. Olsen, Outrup, og Hustru Kirstine. Bedsteforældre: FF Gdr. Chr. Olsen, Outrup. FM Inger Marie. MF Gdr. Søren Kollerup, Hornbek. MM Kristine. I Ægteskabet er 1 Barn: Chr. 21. 9. 1950. Laurits Larsen overtog i 1950 Fødegaarden med et Areal paa 100 Tdr. Ld. Bygningerne er delvis ombyggede af Larsens Far og Bedstefar. Normal Besætning bestaar af 16 Køer + Opdræt, 2 Heste samt Traktor med de mest nødv. Redskaber, og der fedes ca. 100 Svin aarligt. Der er elektr. Lys og Kraft samt alle Nutids-Maskiner, og der drives et alsidigt Landbrug med Frøavl af Rappgræs og Engsvingel. Matr. Nr. 5 a og Ejendomsskyld 67,000 Kr.

LAURITSEN, HENRY, Gdr., Kjærgaarden, Næsborg,

er født i Vadum 10. 5. 1913. Forældre: Gdr. Anders Aaen Lauritsen og Hustru Nielsine. Bedsteforældre: FF Gdr. Jens Lauritsen. FM Kristine. MF Lmd. Lars Chr. Nielsen, Nr. Halne. Henry Lauritsen er gift med Gerda f. Christoffersen i Jerslev 9. 1. 1918. Forældre: Købm. N. Christoffersen, Nr. Halne, og Hustru Petrea. Bedsteforældre: MF Lmd. Chr. Thomsen. MM Kristine. I Ægteskabet er 3 Børn: Birthe, Agnethe og Hans Jørn. Henry Lauritsen købte i 1950 Gaarden med et Areal paa 30 Tdr. Ld., og før den Tid havde de drevet Landbrug i Birkelse i 2 Aar og paa Braabjerggaard i 8 Aar. Normal Besætning bestaar af 10 Køer + Opdræt, 3 Heste, og der fedes ca. 40 Svin aarligt. Der er elektr. Lys og Kraft samt Maskiner dertil. Ejendomsskyld 22,000 Kr.

MADSEN, CHR. GEORG, Gdr., Bakken, Salling Vindblæs,

er født i Ranum 29. 3. 1915. Forældre: Lmd. Søren P. Madsen og Hustru Bertine. Bedsteforældre: MF Gdr. Anders Peter Mandrup, Næsby. MM Ane. Chr. P. Madsen købte i 1948 Ejendommen med et Areal paa 16 Tdr. Ld. af Sogneraadsform. Holm Christensen, der har opført Stuehuset i 1942, mens Udlængerne er ældre, men ombyggede og udvidede. Normal Besætning bestaar af 12 Kreaturer, 2 Heste, 2 Sører, og der fedes ca. 20 Svin aarligt. Der er elektr. Lys og Kraft samt Nutids-Maskiner. I 1950 byggede Madsen Silo samt købte Malkemaskine m. m.

MADSEN, Inger, Gdr., Toftgaard,

er født samme St. 17. 7. 1890. Forældre: Gdr. Jens P. Madsen og Hustru Ane. Bedsteforældre: FF Gdr. Mads Christensen, Ø. Ørbæk. FM Bodil Marie. MF Gdr. Chr. Kollerup, Toftgaard. MM Inger. Toftgaard er nu i Familiens 4. Generations Eje og blev i 1890 delt mellem 2 Søstre. Arealet er 60 Tdr. Ld., og Udhusene blev i 1936 ombyggede, saa der i Dag er store komfortable Bygninger. Normal Besætning er 16 Køer + Opdræt, 8 Heste, og der fedes ca. 50 Svin aarligt. Der er elektr. Lys og Kraft samt alle Nutids-Maskiner. Frk. Madsen har siden 1936 haft Niels Gregersen som Bestyrer.

MATHIASSEN, NIELS, Gdr., Tolstrup, V. Mark, Løgstør,

er født i Aggersborg 30. 6. 1904. Forældre: Gdr. Mikkell Mathiasen og Hustru Marie. Bedsteforældre: FF Lmd. Niels Mathiasen, Aggersborg. FM Mariane. MF Entreprenør Chr. Dige, Husby. MM Severine. Niels Mathiasen er gift med Agnes Kirstine, f. Larsen i Kettrup 9. 4. 1906. Forældre: Gdr. Lars Groun Lar-

sen, Kettrup, og Hustru Line. Bedsteforældre: FF Gdr. Kr. Graun, Graungaard. FM Anne Katrine. MF Gdr. Kr. Henriksen, Kettrup. MM Anne Katrine. I Ægteskabet er 1 Barn: Arne. Niels Mathiasen købte i 1948 Gaarden i Tolstrup efter at have haft Forældrenes Ejendom i mange Aar, men denne blev solgt til Udstykning. Til Gaarden i Tolstrup er Arealet 40 Tdr. Ld. og Bygningerne er opført i 1936. Normal Besætning bestaar af 25 Kreaturer, 4 Heste, 2 Søer, og der fedes ca. 25 Svin aarligt. Mathiasen har inst. elektr. Lys og Kraft samt anskaffet Malkemaskine m. m. Der drives 7 Marksdrift.



MORTENSEN, NIELS, Enggaarden, Hemdrup,

er født samme St. 10. 6. 1885 og død 1942. Forældre: Gdr. samme St. Søren Mortensen og Hustru Maren Katrine. Bedsteforældre: FF Gdr. Morten Sørensen, Hyllebjerg. FM Anne Katrine. MF Gdr. Niels Skovhus, Enggaarden. MM Maren Katrine. Niels Mortensen var gift med Anne, f. Poulsen i Brøndum 13. 2. 1894. Forældre: Gdr. samme St. Poul Poulsen og Hustru Kirstine. Bedsteforældre: FF Gdr. samme St. Niels Poulsen. FM Ane. MF Gdr. Niels Mouritsen, Hemdrup. MM Anne Marie. I Ægteskabet er 3 Børn: Poul, Søren og Gunnar. Niels Mortensen overtog i 1920 Gaarden, der har været i Slægtens Eje ca. 250 Aar. Bygningerne er opført ad flere Gange, Stuehuset og den vestlige Længe 1931—38, og de øvrige er opført af Mortensens Far. Siden sin Mands Død har Fru Mortensen drevet Gaarden ved Hjælp af Bestyrer, en Tid med Sønnen som Bestyrer, men han købte Ejendom i Vilsted Sogn, og Fru Mortensen antog saa Bestyrer. Normal Besætning bestaar af 50 Kreaturer, 4 Heste samt Traktor med de mest gængse Maskiner, og der fedes ca. 70 Svin aarligt. Arealet er ca. 80 Tdr. Ld. Ager og Eng. Ejendomsskyld 72,000 Kr.

MOURITSEN, JOHANNES, Gdr., Valborgsminde pr. Vindblæs,

er født samme St. 24. 3. 1898. Forældre: Gdr. samme St. Mourits Mouritsen, Hustru Johanne. Bedsteforældre: FF Smedem. Chr. Mouritsen, Brøndum. FM Frederikke. MF Murerm. Poul Jensen, Løgsted. MM Mariane. Johannes Mouritsen er gift med Trine, f. Johansen i Salling 18. 1. 1907. Forældre: Gdr. samme St. Johs. Johansen, Hustru Dorthea. Bedsteforældre: FF Husm. Anders Johansen, Salling. FM Dorte. MF Møller Chr. Houman, Brusaagaard Mølle. MM Kristiane. Johannes Mouritsen overtog i 1923 Fødegården, der har været i Familiens Eje siden 1881,

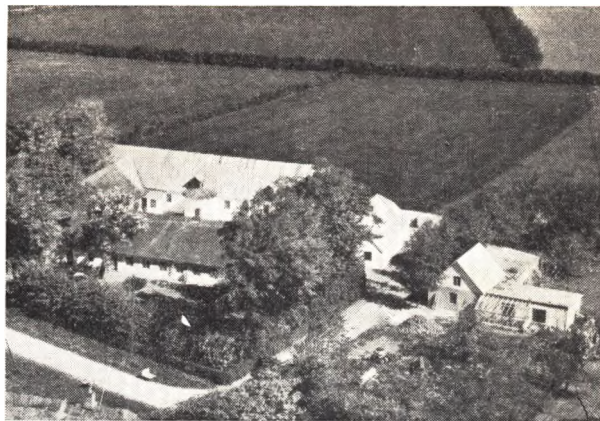

men da var Arealet kun 14 Tdr. Land og af Bygninger var der kun en Vinkelejeendom. Besætningen bestod af 4 Kreaturer og et Par Faar samt 1 Par Plovstude, der udførte Arbejdet indtil 1909. Begge Mouritsens Bedstefædre var Veteraner fra 1848, og der fortælles om Smeden, at han gik hjem fra Fredericia til Brøndum paa 24 Timer, en Strækning paa ca. 200 km, og 1 Time efter Hjemkomsten stod han i Smedien i fuldt Arbejde. I 1923 bestod Besætningen af 16 Kreaturer, 22 Heste og Vindmotor til Kraft. I 1923-30 blev der bygget Kostald, og der er siden inst. elektr. Lys og Kraft samt Nutids Maskiner og opført Siloer. Arealet er i Dag 40 Tdr. Land og Besætningen bestaar af ca. 20 Kreaturer, og der fedes ca. 90 Svin aarligt. Matr. Nr. 2 b og Ejendomsskyld 34.000 Kr.

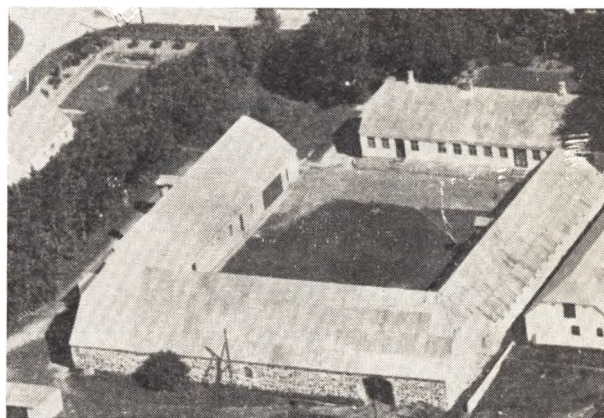

MOURITSEN, MOURITS P., Gdr., Hemdrupgaard, Løgstør,

er født samme St. 12. 5. 1870. Forældre: Gdr. samme St. Niels Chr. Mouritsen, Hustru Ane Marie. Bedsteforældre: FF Gdr. samme St. Moust Pedersen. MF Niels Godiksen. MM Katrine. Mourits P. Mouritsen er gift med Gertrud Katrine, f. Poulsen i Brøndum 17. 7. 1874. Forældre: Gdr. Niels Chr. Poulsen, Hustru Ane, f. Andersen. Bedsteforældre: FF Gdr. i Brøndum. MF Gdr. i Bjalderup Haugaard. I Ægteskabet er 1 Barn: Anne Marie: Anne Marie, der døde i 1924, og hun var gift med Niels Jensen. I dette Ægteskab er 1 Datter Lilly Katrine gift med Niels Tage Nørsgaard, og de har et Barn: Arnt Mourits Nørsgaard. Mourits Mouritsen overtog ca. 1900 Gaarden, der har været i Familiens Eje ca. 100 Aar, med et Areal paa

ca. 80 Tdr. Land. Bygningerne er opført af flere Gange, Stuehuset 1858, Laden 1894, mens de øvrige er opført af Mouritsen fra 1905-35. I 1900 var der ca. 30 Kreaturer, men i Dag er der normalt 50 Kreaturer, ca. 8 Heste, og der fedes ca. 100 Svin aarlig. Ejendomsskyld 66.000 Kr.

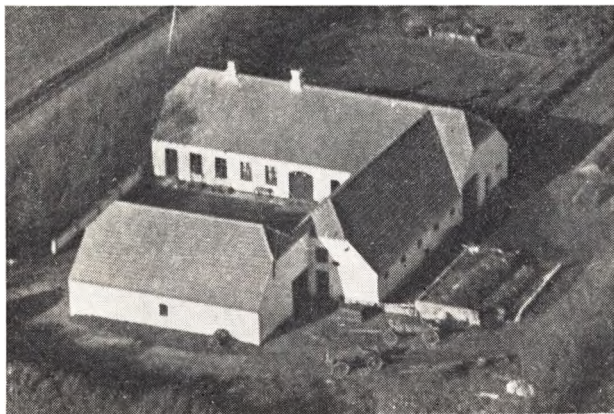

**MOSBÆK, HANS, Landmand, Højvang,
Næsberg M., Løgstør,**

er født i Gatten 14. 6. 1897. Forældre: Lmd. Jens Mosbæk, Hustru Anne Mette. Bedsteforældre: FF Lmd. Peder Mosbæk, Vilsted M. MF Gdr. Thomas Nørsgaard, Næsgaard. MM Anne Kirstine. Hans Mosbæk er gift med Oline, f. Olsen paa Fyn 15. 7. 1894. Forældre: Tømrer Just Olsen, Hustru Anne Kirstine. Bedsteforældre: MF Skaffer Rasmus Pedersen, Ferridslev. MM Margrete. I Ægteskabet er 2 Børn: Tage og Knud. Hans Mosbæk købte i 1923 16 Tdr. Land fra Næsberg Præstegaard og opførte Bygninger samme Aar. Der blev begyndt med 4 Køer og 2 smaa Heste og de første Aar blev der høstet med Le og tærsket med Plejl. I 1945 købtes 6 Tdr. Land fra Chr. Sønderups Gaard, og Besætningen er i Dag 18 Kreaturer, 2 Heste, og der fedes ca. 35 Svin aarlig. Der er elektr. Lys og Kraft samt alle Nutids Maskiner. Der er blevet plantet Læbælter og 6 Tdr. Land Kær er blevet drænet og merglet. Der er anlagt en ca. 3 Skp. Land Pryd- og Frugthave.

MØLLER, NIELS, Lmd., Hugaard,

er født i Ny Nørsgaard, Tolstrup, 9. 10. 1911. Forældre: Gdr. Chr. Møller, Hustru Kristine. Bedsteforældre: FF Gdr. Jens P. Møller, Tolstrup. FM Mette. MF Gdr. Niels Nørsgaard, Tolstrup. MM Mette. Niels Møller er gift med Dagny, f. Jensen i Borredige 14. 2. 1913. Forældre: Lmd. Chr. Jensen, Hustru Hansine. Bedsteforældre: FF Lmd. Jens Madsen, Ullerup. FM Inger. MF Murer Niels Jørgensen, Ranum. MM Ane. I Ægteskabet er 5 Børn: Signe, Emmy, Tove, Erik og Dorit. Niels Møller købte i 1936 Ejendommen med et Areal paa 17 Tdr. Land, hvortil der siden er tilkøbt 3 Tdr. Land. Ejendommen er den nordligste i Hugaard og normal Besætning bestaar af 6 Køer + Opdræt, 2 Heste, 2 Søer, og der fedes ca. 20 Svin aarlig. Der er elektr. Lys og Kraft som blev inst. i 1949, og der drives alm. 6 Marksdrift. Matr. Nr. 112 og Ejendomsskyld 16.000 Kr.

MØLLER, TAGE, Gdr., Løvhøjgaard, Løgstør,

er født samme St. 27. 5. 1916. Forældre: Gdr. samme St. Johan Chr. Møller, Hustru Maren. Bedstefor-

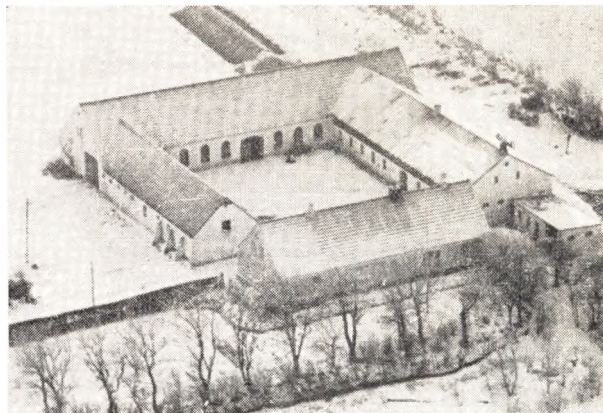

ældre: FF Gdr. samme St. Jens P. Møller. FM Mette. MF Gdr. Chr. Jensen, Hjallerup. MM Marie. Tage Møller er gift med Meta, f. Nørsgaard i Tolstrup 24. 9. 1919. Forældre: Gdr. Chr. Nørsgaard, Hustru Anne. Bedsteforældre: FF Gdr. Niels N. Nørsgaard, Tolstrup. FM Stine. MF Gdr. Niels Kjærsgaard Jørgensen. MM Dorthea. I Ægteskabet er 2 Børn: Leif og Børge. Tage Møller overtog i 1946 Fødegaarden, der har været i samme Slægts Eje siden 1872, da den blev opført af Bedstefaderen, og Jorden blev samme Aar udstykket fra den Gaard i Tolstrup, som nu ejes af Chr. Salling. Arealet er 70 Tdr. Land og Udhusene er senere blevet ombyggede. Normal Besætning bestaar af 12 Køer, ca. 20 Ungkreaturer, 2 Heste og Traktor med de mest nødvendige Redskaber, og der fedes ca. 80 Svin aarlig. Der drives et alsidigt Landbrug med nogen Frøavl, og der er blevet opført Siloer til Roetop og Kartofler. Matr. Nr. 1 b og Ejendomsskyld 50.000 Kr.

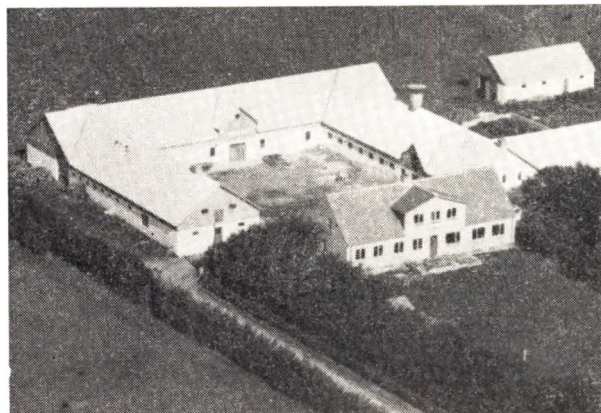

NIELSEN, AKSEL, Gdr., Bakkegaard, Brøndum,

er født i Vilsted 28. 11. 1905. Forældre: Gdr. Chr. Nielsen, Vilsted, Hustru Karen. Aksel Nielsen er gift med Anne Marie, f. Jacobsen i Kornum 25. 10. 1901. Forældre: Gdr. Peder Jacobsen, Brøndumgaard, Hustru Othillie. Bedsteforældre: FF Gdr. Jens P. Jacobsen, Brøndum. FM Anne Marie, f. Andersdatter. MF Gdr. samme St. Anders Laursen Væver. MM Ane. I Ægteskabet er 1 Barn: Karen Haldrup. Aksel Nielsen købte i 1934 Gaarden med et Areal paa 66 Tdr. Land, hvortil der siden er tilkøbt 12 Tdr. Land fra den Gaard som i Dag ejes af Chr. Valsted. Nielsen har ombygget Gaarden efter Brand i 1944. Besætningen

var ved Overtagelsen ca. 20 Kreaturer, men i Dag er der ca. 45 Kreaturer, 5 Heste samt Traktor med de mest nødvendige Redskaber, og der fedes ca. 100 Svin aarlig. Der føres et alsidigt Landbrug med 8 Marks-drift.



NIELSEN, JACOB, Gdr., Toftegaard, Tolstrup,

er født i Bejstrup 26. 4. 1913. Forældre: Gdr. Niels Chr. Nielsen, Hustru Anine. Bedsteforældre: MF Lmd. Jacobsen, Hannes. MM Dorthe. Jacob Nielsen er gift med Dagmar, f. Ladefoged Jensen i Bjørumslet 19. 11. 1919. Forældre: Gdr. Jens Ladefoged Jensen, Hustru Stine. I Ægteskabet er 3 Børn: Tove 1. 6. 1946, Mary 9. 11. 1947 og Niels Chr. 3. 6. 1950. Jacob Nielsen købte i 1947 Gaarden af Ejnar Kold, der havde købt den af Laurits Post, som havde ejet den i 40 Aar. Arealet er 42 Tdr. Land, Kostalden er bygget 1915, Laden 1906, mens Stuehuset er ca. 100 Aar gammel. Nielsen har fornyet Maskinerne samt indlagt Vand, og normal Besætning er i Dag ca. 25 Kreaturer, 1 Hest og Traktor med de nødv. Redskaber. Matr. Nr. 4 c og Ejendomsskyld 36.000 Kr.

NIELSEN, JOHANNES, Lmd., Braarup pr. Vindblæs,

er født i Gundestrup 17. 10. 1907. Forældre: Lmd. Martin Nielsen, Hustru Laurine. Bedsteforældre: MF Skrædder Jens Chr. Jensen, Skjorbæk. MM Else. Johannes Nielsen er gift med Christine, f. Larsen i Skovagergaard 1. 10. 1907. Forældre: Maskinhandler Anders Larsen, Hustru Ane Marie. Bedsteforældre: FF Gdr. Lars P. Andersen, Skovagergaard. FM Hedvig. MF Gdr. Anders Søndergaard, Vilsted. MM Christine. I Ægteskabet er 5 Børn: Aage, Anne Marie, Leon, Ivar og Linda, Johannes Nielsen købte i 1932 Ejendommen af Clara Larsen, i hvis Slægt den har været i mange Aar. Arealet er 16 Tdr. Land og Stuehuset er opført 1892, Laden 1934 og Kostalden i 1951. Ved Overtagelsen var der 4 Køer og 2 Heste og i Dag roget tilsvarende samt 2 Søer, og der fedes ca. 15 Svin aarlig. Nielsen har i flere Aar kørt en Mælketur til Brøndum Mejeri.

NIELSEN, MARINUS, Tømrer, Salling, Vindblæs,

er født i Klim 17. 12. 1899. Marinus Nielsen er gift med Helga Elisabeth, f. Klit i Grønnestrands 6. 5. 1902. I Ægteskabet er 5 Børn: Aase, Per, Else, Preben og Kirsten. Marinus Nielsen er uddannet Tømrer og Snedker og startede i 1926 Forretning i Salling. Der købtes et gammelt Hus, men i Dag er der en 2 Etagers Bygning ud til Landevejen paa 45 Alen med 2 Lejlig-

heder og Lagerrum. I 1939 blev der oprettet Savværk til Opskæring af Tømmer til Emballage, men han gik derefter over til Møbelsnedkeri og Emballagefabrik, og har nu Beskæftigelse til 3—8 Mand. Her fremstilles baade Spisestuer og Soveværelser, samt Æg- og Kartoffelkasser. Nielsen har haft Arbejdet med Restaureringen af flere store Ejendomme i Sognet, bl. a. Næsby Skole, Ranum Mejeri, Malle Kirke m. m.

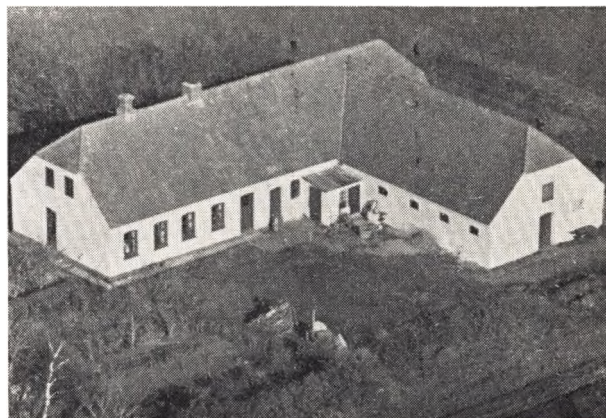

NIELSEN, MIKAEL, Statshusmand, Næsborg Mark, Løgstør,

er født i Poulholm 26. 2. 1894. Forældre: Møller Jens Chr. Nielsen (Kærgaard), Hustru Nielsine Bedsteforældre: FF Lmd. Peder Nielsen Kærgaard, Hemdrup. FM Anne Kirstine. MF Fisker Mikkil Nielsen. Alstrup. MM Maren. Mikael Nielsen er gift med Mette Kirstine, f. Christensen i Farstrup 9. 11. 1888. Forældre: Smedemester Laust Christensen, Hustru Anne Katrine. Bedsteforældre: FF Lmd. Kr. Larsen Ørnæs, Farstrup. FM Margrete. MF Lmd. Simon Simonson, Brøndum. MM Mette. I Ægteskabet er 3 Børn: Anne, Rosa og Jens Chr. Mikael Nielsen købte i 1923 16 Tdr. Land fra Næsborg Præstegaard og opførte samme Aar Bygninger, og der blev begyndt med 2—4 Køer og 1 Hest. Af Arealet var 6 Tdr. Land Eng og de første Aar blev der høstet med Le og tærsket med Plejl. Normal Besætning bestaar af ca. 14 Kreaturer, 2 Heste, og der fedes ca. 25 Svin aarlig. Gennem 17 Aar blev der brugt Petroleumsmotor til Kraft, men i Dag er der elektr. Lys og Kraft samt Maskiner dertil. Der drives et alm. Landbrug og Ejendomsskyld er 20.000 Kr.

NIELSEN, NIELS KIRKETERP, Gdr., Næsborggaard, Løgstør,

er født i Kirketerp, Hobro, 5. 4. 1916. Forældre: Gdr. Niels Chr. Nielsen, Hustru Ellen. Bedsteforældre: FF Gdr. Kr. Nielsen, Kirketerp. FM Birgitte. MF Gdr. Niels Chr. Mortensen, Ræhr. MM Johanne, f. Poulsen. Niels Kirketerp Nielsen er gift med Marie, f. Stensgaard i Stenild 3. 2. 1924. Forældre: Gdr. Aksel Stensgaard, Stiagergaard, Stenild, Hustru Johanne. Bedsteforældre: FF Gdr. samme St. Jens Jensen Stensgaard. FM Mette Christine. MF Gdr. Daniel Pedersen, Taars. MM Anne Marie. I Ægteskabet er 3 Børn: Niels Holger, Klaus og Edel. Niels Kirketerp Nielsen købte i 1951 Gaarden af Poul Valsted med et Areal paa 86 Tdr. Land samt 20 Tdr. Land Hede. Gaarden var i Familien Tværgaards Eje gennem flere Generationer indtil ca. 1940. Bygningerne er opført

ca. 1870, og normal Besætning bestaar af 25 Køer + Opdræt, men i Dag drives den kvægløs. Der bruges Traktor til alt Landbrugsarbejde og der dyrkes baade Korn og Frø. Ejendomsskyld 95.000 Kr.

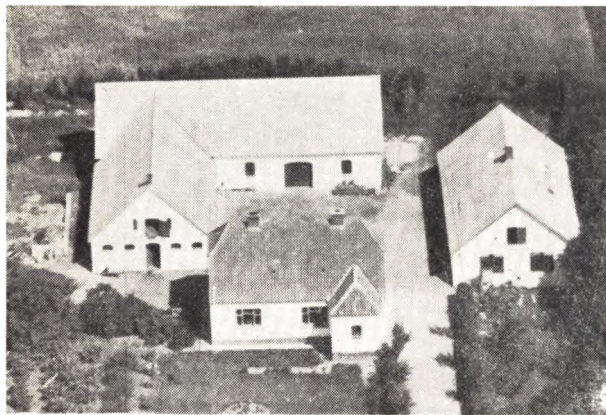

**NIELSEN, NIELS PEDERSEN, Gdr.,
Brøndum Mark, Løgstør,**

er født i Hemdrup 26. 7. 1907. Forældre: Gdr. Peder Nielsen, Hustru Ane Kirstine. Bedsteforældre: FF Gdr. Niels Pedersen, Kølby Søndergaard. FM Katrine. MF Gdr. Lars Frandsen, Hemdrup. MM Kirstine. Niels P. Nielsen er gift med Lydia, f. Krogh i Hedegaard, Bislev, 25. 6. 1908. Forældre: Gdr. August Krogh, Hustru Kristine. Bedsteforældre: MF Gdr. Peder Moustgaard, Bislev. I Ægteskabet er 7 Børn: Kristine, Marie, Peder, Ole, Birgith, Ernst og Anne-Grete. N. P. Nielsen købte i 1930 14½ Td. Land, der blev udstykket fra Dommersgaard, og der blev samme Aar opført Bygninger. Der blev begyndt med 6 Køer og 2 Heste. I 1935 blev der inst. elektr. Lys og Kraft, og der er siden tilkøbt 23 Tdr. Land. Normal Besætning i Dag er 8 Køer, 4 Kvier, 10 Kalve, 2 Heste og Traktor med de nødvendige Redskaber, og der fedes ca. 70 Svin aarlig. Matr. Nr. 11 f og Ejendomsskyld 38.000 Kroner.

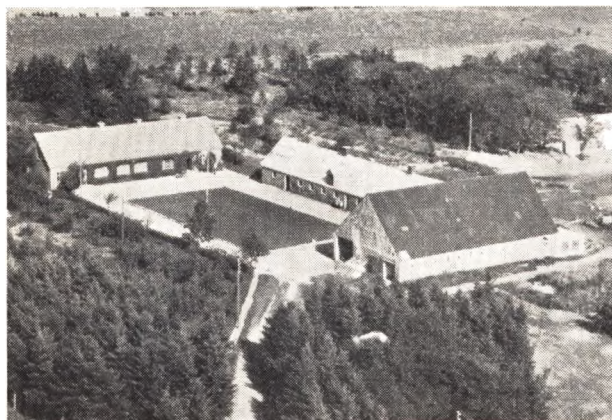

NORRE, NIELS, Gdr., Gatten Hedegaard,

er født i Kettrup 20. 7. 1883 og død 29. 9. 1950. Forældre: Gdr. Chr. Norre, Hustru Kristine. Niels Norre var gift med Anne Marie, f. Nielsen i Vester Nebel

4. 3. 1885. Forældre: Lmd. Anders Nielsen, Hustru Anne Marie. I Ægteskabet er 8 Børn: Ellen Margrethe, Ingrid, Lisbeth, Karen, Christian, Svend, Henning og Bodil. Niels Norre købte i 1938 Gaarden med et Areal paa 48 Tdr. Land. Bygningerne er af den gamle Hovedgaard, og Gaarden overtoges uden Avl eller Besætning. Norre anskaffede Nutidens Maskiner og Redskaber samt inst. elektr. Lys og Kraft og ombyggede alle Husene. Normal Besætning i Dag er 10 Køer + Opdræt, 2 Heste og 5—10 Søer. Der er anlagt Have. Matr. Nr. 1 af og Ejendomsskyld 28.000 Kr.



NØHR, JENS, Lmd., Tolstrup, Løgstør,

er født i Tolstrup 25. 1. 1896. Forældre: Gdr. Niels Nøhr, Hustru Karen Marie. Bedsteforældre: FF Gdr. Niels Chr. Nøhr, Lundby. FM Mette Katrine. MF Lmd. Søren P. Sørensen, Kølby. MM Johanne Mette. Jens Nøhr overtog i 1925 6 Tdr. Ld. fra Fødegaarden og samme Aar overtog en Bror Fødegaarden. Jens Nøhrs Mor flyttede hertil og var her til sin Død i 1938. Normal Besætning bestaar af 2 Køer, 1 Hest, og Nøhr har inst elektr. Lys og Kraft samt Tærskværk, Vandværk, Kværn m. m.

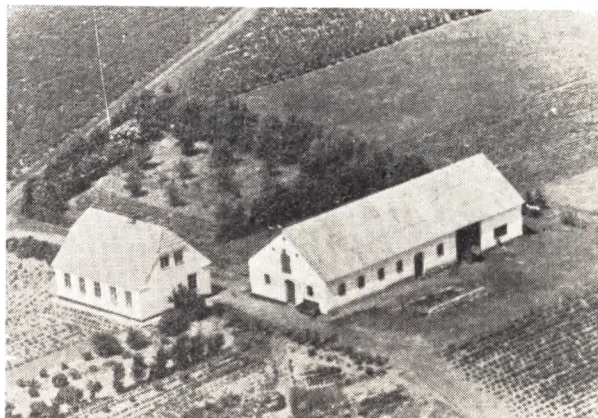

OVERGAARD, HERLUF, Lmd., Gatten Hedegaards Mark,

er født i Østerild 24. .7 1912. Forældre: Lmd. Chr. Overgaard, Hustru Ane Kirstine. Herluf Overgaard er gift med Esther, f. Kramme i Hjørring 26. 2. 1912. Forældre: Lmd. Christoffer Kramme, Hustru Martha.

I Ægteskabet er 7 Børn: Christian, Edvard, Margrete, Inga, Villy, Lis og Lillian. H. Overgaard købte i 1940 Ejendommen med et Areal paa 25 Tdr. Land. Bygningerne er opført 1935 af Chr. Nedergaard Larsen. Til Ejendommen hører 6 Tdr. Land Tørvemose, hvor Overgaard hver Sommer sælger mange Tørv fra. Normal Besætning bestaar af 3 Køer og 2 Heste. Matr. Nr. 1 aa og Ejendomsskyld 14.000 Kr.

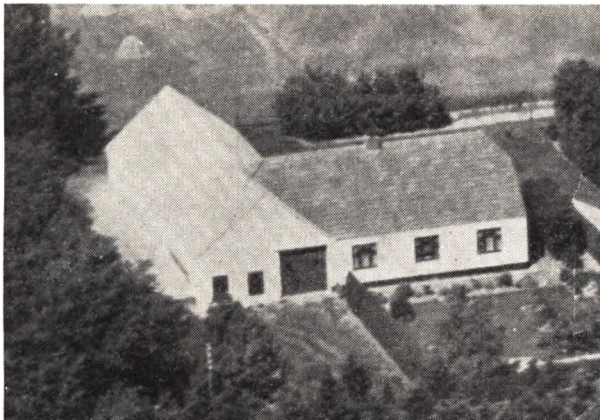

PEDERSEN, CHR., Gdr., Skovly, Hemdrup, Løgstør,

er født i Ellidshøj 9. 6. 1891. Forældre: Lmd. J. Peder Pedersen, Hustru Minna. Bedsteforældre: FF Peder Pedersen, Sørslev. MF Lmd. Chr. Klostrup, Ellidsbjerg. Chr. Pedersen er gift med Petra, f. Konradsen i Vokslev 28. 7. 1894. Forældre: Arbm. Lars Konradsen, Hustru Rasmine. I Ægteskabet er 1 Barn: Jens P. Pedersen. Chr. Pedersen købte i 1924 18 Tdr. Land og opførte samme Aar de nuværende Bygninger. Pedersen har anlagt Have samt plantet Læbælter, og der blev begyndt med 2 Køer og 2 Heste og de første 7 Aar kørte Pedersen en Mælketur til Brøndum Mejeri. De første Aar blev Avlen tærsket med Plejl. Normal Besætning i Dag er 5 Køer, 1 Kvie, 4 Kalve, 2 Heste, og der fedes ca. 16 Svin aarlig. Ejendomsskyld 19.000 Kr.

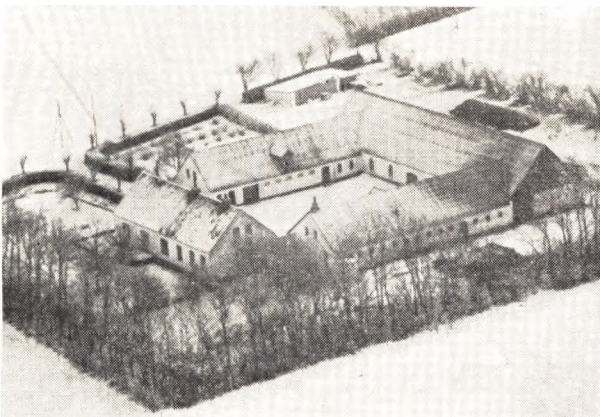

PEDERSEN, CHR. KOLD, Gdr., Salling pr. Vindblæs, er født i Gundersted 6. 6. 1884. Forældre: Gdr. Chr. Poulsen Pedersen, Ll. Ajstrup, Hustru Ane Marie. Bedsteforældre: FF Gdr. Melhøjgaard, Løgsted. MF

Gdr. Jacobsen, Bjørnstrup. Chr. Kold Pedersen er gift med Rasmine Marie, f. Hedegaard i Hemdrup 14. 11. 1885. Forældre: Gdr. Anders Hedegaard, Hemdrup, Hustru Kirstine. Bedsteforældre: FF Gdr. Søren Hedegaard, Hemdrup. FM Inger Marie. MF Gdr. Rasmus Chr. Nielsen, Hemdrup. MM Karen. I Ægteskabet er 6 Børn: Ejnar, Christian, Erland, Anly, Karl og Kirstine. Chr. Kold købte i 1910 36 Tdr. Land fra den Gaard som i Dag ejes af Niels Lindberg, og opførte Bygninger samme Aar. Der blev begyndt med 6 Køer og 2 Heste, og senere er der tilkøbt 9 Tdr. Ld. Eng fra Fru Kolds Fødegaard i Hemdrup. Normal Besætning er i Dag 12 Køer, 16 Ungkreaturer, 4 Heste, og der fedes ca. 100 Svin aarlig. Der er elektr. Lys og Kraft samt alt i Maskiner dertil. Der er Siloer til Roetop og Kartoffler, og der drives et alsidigt Landbrug. Matr. Nr. 3 d og Ejendomsskyld 50.000 Kr.



PEDERSEN, HARALD, Sognefoged og Gaardejer, Østergaard, Tolstrup,

er født i V. Hornum 29. 5. 1910. Forældre: Gdr. og fhv. Sogneraadformand Jørgen Hansen Pedersen, Hustru Kirstine. Bedsteforældre: FF Gdr. Laurits Chr. Pedersen. FM Maren Katrine. MF Møller Kr. Larsen, Næsborg. MM Maren. Harald Pedersen er gift med Karen, f. Sørensen i Sejflod 28. 2. 1910. Forældre: Gdr. og Folketingsmand Jens Sørensen, Hustru Johanne. Bedsteforældre: FF Gdr. Kr. Sørensen, St. Vorde. FM Anne Marie. MF Gdr. Kr. Vognsen, Gudmund. MM Maren. I Ægteskabet er 3 Børn: Inge 2. 1. 1940, Anna 9. 10. 1943 og Ole 2. 6. 1945. Harald Pedersen købte i 1944 Gaarden af Niels Højgaard, der havde ejet den i 42 Aar, med et Areal paa 92 Tdr. Ld. Stuehuset er opført 1875, men senere moderniseret og delvis ombygget, mens Udhusene er yngre. Normal Besætning bestaar af 50 Kreaturer, 3 Heste samt Traktor med de mest nødvendige Redskaber, og der fedes ca. 60 Svin aarligt. Der drives et alsidigt Landbrug med nogen Frøavl af Rajgræs, Engsvingel og Bederøer i tilsammen ca. 15 Tdr. Ld. Matr. Nr. 11 a. Ejendomsskyld 60,000 Kr.

PEDERSEN, JENS NIELSEN, Gdr., Stagsdal pr. Vindblæs,

er født samme Sted 2. 1. 1900. Forældre: Gdr. samme Sted eJns Pedersen og Hustru Marie. Bedsteforældre: FF Gdr. samme Sted Peder Chr. Nielsen. FM Kirsten. MF Gdr. Jens Nielsen, Øster Stræth. MM Ane Katrine. Jens N. Pedersen er gift med Inger Marie, f. Myrup i Saltgaarden i Bjørnstrup 24. 5. 1900.



Forældre: Gdr. samme Sted Niels Myrup, Hustru Sørine. Bedsteforældre: FF Gdr. Chr. Myrup, Højjagergaard. FM Ane Marie. MF Gdr. Søren P. Nielsen, Saltgaarden. MM Inger Katrine. I Ægteskabet er 4 Børn: Niels Myrup, Karen Marie, Ingeborg Sørine og Elin. Gaarden Stagsdal har været i samme Slægts Eje siden 1855, og dens første Ejer var Pedersens Bedstefar. Arealet var da 15 Tdr. Ld. og Besætningen 3—4 Køer. Da Bedstefaderen giftede sig, fik han ogsaa Matr. Nr. 3 b, og 1895 overtog Pedersens Far Gaarden. J. Pedersen overtog Gaarden 1929, og Besætningen var da 4 Heste og ca. 20 Kreaturer, og som Kraft anvendtes Vindmotor. I 1936 blev der install. elektr. Lys og Kraft, og efterhaanden er der anskaffet Maskiner dertil. I 1951 blev der købt Traktor med de nødvendige Redskaber. Jens Pedersen har tilkøbt 11 Tdr. Ld., og normal Besætning er i Dag 3 Heste og 35 Kreaturer, og der fedes ca. 60 Svin aarligt af eget Tillæg. Matr. Nr. 4 v. Ejendomsskyld 50,000 Kr. Datteren Karen var i 3 Aar syg og laa dels hjemme og dels paa Sygehuset og døde, da hun var 18 Aar. Pedersens Mor døde ogsaa, da hun kun var 49 Aar. Jens Pedersen har en Søn og en Datter hjemme til Hjælp, da han har en Del offentlige Hverv, bl. a. i Kornnævnet, som beslaglægger en Del af hans Tid.

PEDERSEN, JENS POULSEN, Gdr., Stensgaard, Tolstrup, Løgstør,

er født i Overlade 20. 9. 1916. Forældre: Gdr. samme Sted Anton Chr. Pedersen, Hustru Marie. Bedsteforældre: MF Husejer Jens Poulsen, V. Hornum. Jens Poulsen Pedersen er gift med Edith, f. Christensen i Gundestrup 17. 9. 1928. Forældre: Gdr. Chr. Mosbæk Christensen, Hustru Kirstine. Bedsteforældre: FF Gdr. N. Mosbæk, Gundestrup. MF Lmd. Jens Poulsen, Ll. Binderup. I Ægteskabet er 2 Børn: Eva og Gurli. Jens P. Pedersen købte i 1948 Gaarden med et Areal paa 30 Tdr. Ld. af Marius Post, der havde opført Bygningerne i 1913, da ogsaa Jorden blev udstykket. Normal Besætning bestaar af 20 Kreaturer, 2 Heste og 3 Søer, og der fedes ca. 25 Svin aarligt. Pedersen har installeret elektr. Lys og Kraft samt anskaffet Nutidens Maskiner.

PEDERSEN, JOHAN HERMAN, Landm., Outrup,

er født i Aarestrup 1. 2. 1910. Forældre: Lmd. N. P. Pedersen, Hustru Marie. Bedsteforældre: FF Lmd. Chr. Pedersen (Søgaard). FM Sine. MF Skovarbejder Karl Jensen, Aarestrup. MM Maren. Johan Herman Pedersen er gift med Ellen, f. Pedersen i Vebbestrup 11. 7. 1918. Forældre: Hestehandler Mikael Pedersen,

Hustru Marie. Bedsteforældre: FF Lmd. Laust Pedersen, Hyllested. MF Lmd. Niels Bentsen, Skivum. MM Ane. I Ægteskabet er 7 Børn: Karl Erik, Poul Henning, Margit, Jytte, Asta, Svend og Vagn. Johan Pedersen købte i 1950 Ejendommen med et Areal paa 15 Tdr. Ld. samt 19 Tdr. Ld. Hede. Normal Besætning er 4 Køer, 2 Kalve, 2 norske Heste og 1 So. Bygningerne nedbrændte 3 Uger efter Overtagelsen, men blev genopført Aaret efter. Matr. Nr. 3 a. Ejendomsskyld 12,000 Kr.

PEDERSEN, JØRGEN, Gdr., Englyst, Tolstrup,

er født samme Sted 15. 3. 1902. Forældre: Gdr. Peder (Salling) Pedersen, Hustru Karoline Marie. Bedsteforældre: FF Gdr. samme Sted P. Christensen (Salling). FM Grete. MF Gdr. Jørgen Møller, Tolstrup. Jørgen Pedersen er gift med Inger Kirstine, f. Larsen i Næsborg 22. 8. 1907. Forældre: Lmd. Jakob Larsen, Hustru Karen Marie. Bedsteforældre: FF Gdr. Lars Chr. Jakobsen, V. Ørbæk. FM Ane Katrine. MF Lmd. Jonathan Christensen, Kyø. MM Inger Kirstine. I Ægteskabet er 5 Børn: Edith Kirstine, Karen Marie, Ellen Marie, Jakob Harry og Sigrid Elisabeth. Jørgen Pedersen overtog i 1930 Fødegaarden, der har været i samme Slægts Eje gennem 3 Generationer og ca. 100 Aar. Arealet er 30 Tdr. Ld., og Bygningerne er opført af Jørgen Pedersen, Stuehuset i 1927 og Udhusene i 1937, og han har installeret elektr. Lys og Kraft samt anskaffet Maskiner dertil. Normal Besætning er 14 Kreaturer, 2 Heste og 3 Søer, og der fedes ca. 12 Svin aarligt. Der drives 7-Marksdrift. Matr. Nr. 12 b. Ejendomsskyld 24,000 Kr.

PEDERSEN, LARS P., Nygaard, Næsborg,

er født i V. Hornum 1. 3. 1905. Forældre: Gdr. Søren H. Pedersen, Hustru Ane Kirstine. Bedsteforældre: FF Gdr. Laurits Chr. Pedersen, Næsborg. MF Møller og Lmd. Kresten Larsen, Næsborg. MM Maren. Lars P. Pedersen er gift med Anne Kirstine, f. Valsted i Farstrup 18. 2. 1909. Forældre: Gdr. Jens Valsted, Farstrup, Hustru Christiane. Bedsteforældre: FF Gdr. Kr. Valsted, Kølby. FM Kirstine. MF Gdr. Anders Christensen, Kølby. MM Sørine. I Ægteskabet er 1 Barn: Else 7. 5. 1943. Lars P. Pedersen købte i 1930 30 Tdr. Ld., som blev udstykket fra Vindinggaard, og opførte samme Aar Bygninger. I 1952 blev der tilkøbt 5 Tdr. Ld. fra Næsborggaard. Besætningen bestod til at begynde med af 8 Køer + Opdræt og 2 Heste, men i Dag er der ca. 22 Kreaturer og 3 Heste, og der fedes ca. 35 Svin aarligt. I 1941 blev der inst. elektr. Lys og Kraft samt Maskiner dertil. Ejendomsskyld 40,000 Kr.

PEDERSEN, OSKAR, Gdr., Simonsminde, Brøndum,

er født i V. Hornum 11. 6. 1912. Forældre: Gdr. Jørgen H. Pedersen, Hustru Ane Kirstine. Bedsteforældre: FF Gdr. Laurits Chr. Pedersen, Næsborg. FM Maren Katrine. MF Møller Chr. Larsen, Næsborg. MM Maren Katrine. Oskar Pedersen er gift med Thekla Alica, f. Sørensen i Lundby 1. 5. 1917. Forældre: Lmd. Martin Sørensen, Hustru Kirstine. Bedsteforældre: FF Murer i Kølby. MF Snedker og Lmd. P. Chr. Jakobsen, Lundby. MM Kristiane. I Ægteskabet er 2 Børn: Gudrun og Bodil. Oskar Pedersen købte i 1938 Gaarden med et Areal paa 18 Tdr. Ld., hvortil der siden er tilkøbt 10 Tdr. Ld. Jorden er i 1920 udstykket fra Brøndumgaard. I 1938 bestod Besætningen af 4 Køer + Opdræt og 2 Heste, og som Kraft anvendtes Hestegang. Bygningerne er blevet udvidede og tilbyggede, og der er installeret elektr.

Lys og Kraft samt anskaffet Nutidens Maskiner. Normal Besætning er i Dag 3 Køer, 10 Kvier og 2 Heste, og der fedes ca. 50 Svin aarligt. Der er opført Siloer til Røetop og Kartofler, og der drives et alsidigt Landbrug med 7-Marksdrift.

**PEDERSEN, PEDER, Gdr., Møllegaard,
Brøndum pr. Løgstør,**

er født i Ulstrup 26. 11. 1885. Forældre: Gdr. Anders Pedersen, Hustru Karen Marie. Bedsteforældre: FF Gdr. Peder Pedersen, Hvorvarp. FM Kirsten. MF Gdr. i Pisselhøj ved Aars. Peder Pedersen er gift med Petrea, f. Pedersen i Ullerup 5. 2. 1885. Forældre: Lmd. Niels Pedersen, Hustru Johanne. I Ægteskabet er 4 Børn: Agnes, Karen, Johannes og Gudrun. Peder Pedersen købte i 1910 Gaarden med et Areal paa 23 Tdr. Ld. af Anders Moustsen, der havde opført den samme Aar. Peder Pedersen var den første, der boede her, og indtil 1935 var der Mølle Øst for Gaarden. Ved Overtagelsen var der ca. 20 Kreaturer, og i Dag er der ca. 22 Kreaturer og 4 Heste, og der fedes ca. 30 Svin aarligt. I Begyndelsen blev der anvendt Hestegang til Kraft, men den afløstes af Vindmotor, som blev brugt, indtil der i 1937 blev installeret elektr. Lys og Kraft. Pedersen har tilkøbt 12 Tdr. Ld. samt opført Vesterhuset og indsat Nutidens Maskiner.

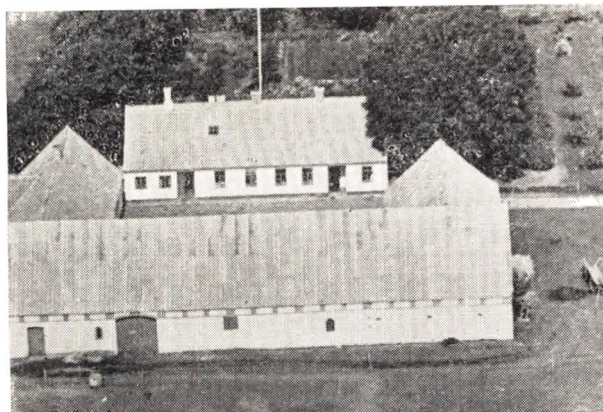

**PEDERSEN, SØREN, Gdr., Dalsgaard,
Salling, Vindblæs,**

er født i Vindblæs 4. 3. 1901. Forældre: Møller Peder Chr. Pedersen, Vindblæs, Hustru Marie. Søren Pedersen er gift med Larsine Katrine, f. Holm i Dalsgaard 5. 12. 1907. Forældre: Gdr. samme Sted Chr. Holm, Hustru Kirstine. Bedsteforældre: FF Gdr. samme Sted Peder Chr. Jensen Holm. FM Lausine Katrine. MF Gdr. Jens Chr. Jørgensen, Outrup. MM Kristine. I Ægteskabet er 7 Børn: Marie, Poul, Christian, Jens Aage, Kirsten, Ejnar og Anders Peter. Søren Pedersen overtog i 1928 Gaarden, der er opført 1861 af Fru Pedersens Bedstefar og udstykket fra Salling Nørgaard, der stadig er i Familiens Eje. I 1891 kunde der kun fødes en Ko og en ældre Hest, men i Dag er normal Besætning 26 Kreaturer og 5 Heste, og der fedes ca. 50 Svin aarligt. Udhuse er opført 1910—26, mens Stuehuset er fra Oprettelsen 1861, men dog siden restaureret. I 1926 blev der installeret elektr. Lys og Kraft samt anskaffet Nutidens Maskiner og Redskaber samt Malkemaskine, aut. Vandværk og Centralvarme m. m. Matr. Nr. 8 b. Ejendomsskyld 43,000 Kr. Arealet er 34 Tdr. Ld. Ager og ca. 13 Tdr. Ld. Eng.



**(POST), CHR. ANDERSEN, Gdr., Støttinggaard,
Tolstrup, Løgstør,**

er født samme Sted '6. 1. 1881. Forældre: Gdr. samme Sted P. Andersen (Post), Hustru Maren. Bedsteforældre: FF Landpost Anders Chr. Andersen. FM Anne. MF Gdr. P. Laustsen, Tolstrup. MM Mette. Chr. Andersen er gift med Nielsine, f. Jensen i Mjallerup 28. 5. 1882 og død 1940. Forældre: Gdr. P. Jensen Ladefoged. I Ægteskabet er 3 Børn: Peder Post, Mathilda Post og Jenny Post. Chr. Andersen Post overtog i 1905 Fødegaarden med et Areal paa 86 Tdr. Ld. Tidligere laa Gaarden i Tolstrup, men blev flyttet hertil ca. 1870. Stuehuset er det samme, men Udhuse er nar Chr. Post ombygget og udvidet. Besætningen var i 1905 22 Kreaturer, men i Dag er der 49 Kreaturer, 7 Heste og Traktor. Der drives et alsidigt Landbrug med Frøavl, og der findes alle Nutidens Maskiner. Chr. Andersen Posts Far var ridende Post fra Aalborg til Thisted, og han var Ejer af en Gaard i Holmsø, som siden er blevet udstykket i flere Gaarde. Matr. Nr. 7 a. Ejendomsskyld 57,000 Kr.

POULSEN, CHR., Landm., Næsborg Mark, Løgstør,

er født i Bjørumslet 22. 2. 1904. Forældre: Lmd. Anton Poulsen, Hustru Maren. Bedsteforældre: FF Gdr. Poul Drejer, Tolstrup. MF Lmd. Jørgen Haugaard. Chr. Poulsen er gift med Mathilda, f. Grønning i Tolstrup 7. 9. 1908. Forældre: Snedker Chr. P. Grønning, Hustru Petrea. Bedsteforældre: FF Lmd. i Vilsted. MF Lmd. Jens Sloth, Tolstrup. MM Else. I Ægteskabet er 2 Børn: Ingrid og Meta. Chr. Poulsen købte i 1935 Ejendommen af Anders Nielsen, der havde opført den i 1934. Jorden er udstykket fra Kristines minde med 12 Tdr. Ld., og Besætningen var ved Overtagelsen 4 Køer, 1 Hest, 6 Svin samt Fjerkræ. Chr. Poulsen har installeret elektr. Kraft i 1938 og elektr. Lys i 1940. Der er ogsaa anskaffet Nutidens Maskiner, og normal Besætning er i Dag 6 Køer + Opdræt og 2 norske Heste. Poulsen har anlagt Have samt plantet Læbælter. Matr. Nr. 5 g. Ejendomsskyld 20,000 Kr.

**POULSEN, JENS M., Gdr., Kollerupsminde,
Salling, Vindblæs,**

er født i V. Hornum 4. 5. 1895. Forældre: Gdr. Anders Poulsen, Hustru Marie. Bedsteforældre: FF Gdr. Niels Poulsen, Brøndum. FM Stine. MF Gdr. Jens Valsted, Brøndum. MM Kirstine. Jens M. Pedersen er gift med Johanne, f. Andersen i Væggerby 22. 6. 1897. Forældre: Gdr. Niels Chr. Andersen, Hustru Karoline. Bedsteforældre: FF Gdr. i Byrsted. MF Gdr. Anders Præcius, Barmer. I Ægteskabet er 1 Barn: Karla Ma-

nie. Jens Poulsen købte i 1932 Gaarden af Chr. Larsen med et Areal paa 14 Tdr. Ld., men uden Besætning. Jens Poulsen drev før en Gaard i Frejbjerg og har desuden bestyret sin Hustrus Fødegaard i 4 Aar. Der er her elektr. Lys og Kraft og Nutidsmaskiner, og normal Besætning er i Dag 6 Køer + Opdræt, 2 Heste og 2 Søer, og der fedes ca. 20 Svin aarligt. Matr. Nr. 11 b. Ejendomsskyld 16,500 Kr.

POULSEN, NIELS, Gdr., Salling pr. Vindblæs,

er født i Brøndum 27. 7. 1896 og død 8. 2. 1946. Forældre: Gdr. Poul Poulsen, Hustru Kirstine. Bedsteforældre: FF Gdr. samme St. Niels Poulsen. FM Ane. MF Gdr. Niels Mouritsen, Hemdrup. Niels Poulsen er gift med Katrine. f. Holm Sørensen i Brøndum 2. 11. 1895. Forældre: Gdr. Niels P. Sørensen, Hustru Karen. Bedsteforældre: FF Gdr. Søren P. Nielsen, Brøndum. FM Maren. MF P. Chr. Holm. MM Larsine Katrine. I Ægteskabet er 2 Børn: Anna og Inga. Niels Poulsen købte i 1925 Gaarden af Chr. Larsen, i hvis Familie Gaarden havde været i mange Aar. Arealet er 20 Tdr. Ld., og Besætningen var ved Overtagelsen 4 Køer + Opdræt, 2 Heste samt Svin og Fjerkræ. De første Aar blev Avlen høstet med Le og tærsket med Plejl. Bygningerne var ældre straatækkede, men i 1927 blev der opført nyt Stuehus, og Udhusene er ogsaa blevet restaurerede og udvidede. Der er installeret elektr. Lys og Kraft samt aut. Vandværk, Malkemaskine m. m. Normal Besætning bestaar af 7 Køer + Opdræt, 2 Heste og 1 Plag, og der fedes ca. 30 Svin aarligt. Matr. Nr. 7 b. Ejendomsskyld 30,000 Kr.

ROED, CARL, Landm., Bakkely, Outrup, Vindblæs,

er født i Vindblæs 27. 9. 1900. Forældre: Lmd. Laust Roed, Hustru Johanne. Bedsteforældre: FF Lmd. Laust Roed. FM Katrine Spørensdatte. Carl Roed er gift med Mariane, f. Jensen i Trend 14. 9. 1905. Forældre: Lmd. Jens M. Jensen, Hustru Karoline. Bedsteforældre: FF Anders Eriksen, Grinderslev. FM Anne Katrine. MF Lmd. Laust Chr. Roed, Vilsted. MM Katrine. I Ægteskabet er 1 Barn: Kirsten. Carl Roed købte i 1935 Ejendommen med et Areal paa 10 Tdr. Ld., og Besætningen bestod af 2 Køer, 1 Hest og 2 Grise, men der var ingen Redskaber eller Kraft. I 1939 blev der installeret elektr. Lys og Kraft samt anskaffet Maskiner dertil. Carl Roed har de sidste Aar kørt Mælk til Vindblæs Mejeri. Laden er blevet udvidet, og der er lagt fast Tag paa Stuehuset. Normal Besætning i Dag er 3 Køer, 2 Ungkreaturer, 2 norske Heste samt Svin. Matr. Nr. 2 g. Ejendomsskyld 11,500 Kr. Carl Roed har tilkøbt 8 Tdr. Ld., saa Arealet i Dag er 18 Tdr. Ld.

ROKKEDAL, SØREN CHR., Gdr., Bredkildegaard, Hemdrup,

er født i Kølby 11. 3. 1909 og død 13. 6. 1949. Forældre: Gdr. samme Sted Laurits Rokkedal, Hustru Katrine. Bedsteforældre: FF Gdr. Anders Rokkedal, Salling. MF Gdr. Pedersen, Kølby. Søren Chr. Rokkedal er gift med Anne, f. Nielsen i Bredkildegaard 22. 5. 1909. Forældre: Gdr. samme Sted Niels Chr. Nielsen, Hustru Dorthea Kirstine. Bedsteforældre: FF Gdr. samme Sted Chr. Nielsen. FM Mette Kirstine. MF Gdr. N. Sondrup, Kølby. MM Johanne. Bredkildegaard har været i samme Slægts Eje siden 1818 og har altid været Selveje i Modsætning til andre Gaarde i Sognet, der har gjort Hoveri paa Krastrup. Bygningerne er opført af flere Gange og Udbygningerne af Fru Rokkedals Far, mens Stuehuset er fra ca. 1870. Rokkedal overtog Gaarden i 1934 med et Areal paa

ca. 100 Tdr. Ld. Normal Besætning er 24 Køer, 36 Ungkreaturer og 10 Heste, og der fedes ca. 70 Svin aarligt. Der drives 8-Marksdrift med alle Nutidens Maskiner. Ejendomsskyld 74,000 Kr.

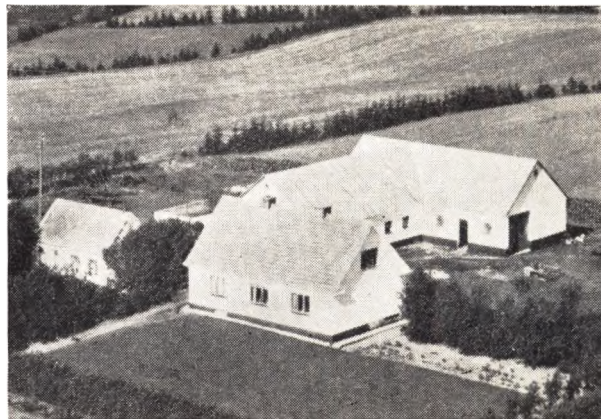

RY, ANDERS, Landm., Gatten Hedegaards Mark,

er født i Tvis 27. 2. 1908. Forældre: Baneforin. Carl Ry, Hustru Mariane. Bedsteforældre: FF Leder af Naur St. Kr. Madsen. FM Ane Karoline. MF Lmd Jens Marth Nielsen, Sir. MM Johanne. Anders Ry er gift med Anna Kirstine, f. Jakobsen i Sdr. Resen 13. 9. 1909. Forældre: Gdr. samme Sted Niels Jakobsen, Hustru Petrea. Bedsteforældre: FF Gdr. samme Sted Ole Jakobsen. FM Ane. MF Karetmager Erik Christensen, Daugbjerg. MM Eva. I Ægteskabet er 1 Barn: Carlo. Anders Ry købte i 1938 24 Tdr. Ld. fra Gatten Hedegaard og opførte Bygningerne samme Aar. Der blev begyndt med 4 Køer og 2 Heste, og Jorden var dels raa Hedejord. I 1945 blev installeret elektr. Lys og Kraft, og Ry har senere tilkøbt 4 Tdr. Ld. Hede og Kær, som nu er opdyrket og i Kultur. Normal Besætning er nu 6 Køer + Opdræt, 2 Heste og 2 Søer, og der fedes ca. 20 Svin aarligt. Der dyrkes ca. 3 Tdr. Ld. Kartofler til Foderbrug. Der er senere bygget Hestestald og Hønsehus med Plads til 100 Høns. Matr. Nr. 1 ao. Ejendomsskyld 19,000 Kr.

SALLING, CHR., Gdr., Vestergaard, Tolstrup,

er født i Vestergaard 29. 2. 1880. Forældre: Gdr. Kr. Salling, Hustru Else. Bedsteforældre: FF Gdr. Chr. Møller, Salling. MF Gdr. P. Andersen, Tolstrup. MM Gertrud. Chr. Salling er gift med Valborg Emilie, f. Clausen i Nr. Hyllinge 15. 6. 1892. Forældre: Gdr. Jørgen Clausen, Hustru Kirstine. I Ægteskabet er 5 Børn: Jørgen 26. 7. 1916, Else 9. 6. 1918, Folke 14. 7. 1920, Ivar 23. 4. 1924 og Rigmor 24. 2. 1927. Chr. Salling overtog i 1907 Fødegaarden, der samme Aar blev delt, idet en Bror, Johan, fik 42 Tdr. Ld., og han byggede derpaa. Til Gaarden her er Arealet ogsaa 42 Tdr. Ld., og det er en af de ældste Gaarde i Sognet og har været i Familiens Eje over 100 Aar. Normal Besætning bestaar af 20 Kreaturer, 3 Heste og 3 Søer, og der fedes ca. 50 Svin aarligt. Bygningerne er opført af flere Gange, og Stuehuset er over 100 Aar gammelt.

SALLING, JOHAN, Gdr., Vangsgaard, Tolstrup, Løgstør,

er født i Tolstrup Vestergaard 16. 4. 1882. Forældre: Gdr. samme Sted Chr. Salling, Hustru Else. Bedsteforældre: FF Gdr. Chr. Møller, Salling. MF Gdr. P.

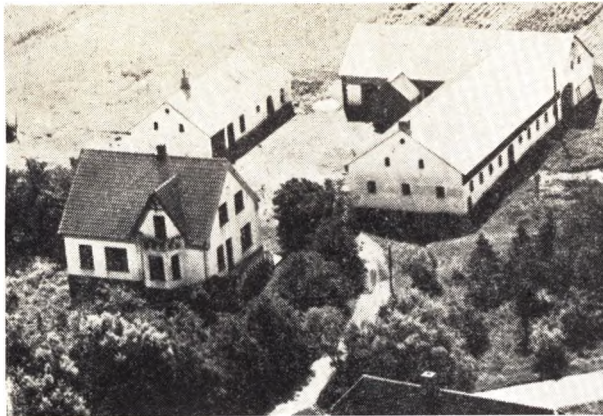

Andersen, Tolstrup. MM Gertrud. Johan Salling er gift med Marie, f. Christensen i Tolstrup 25. 9. 1898 og død 1946. Forældre: Gdr. Jens Møller, Grønhøjgaard, Hustru Louise. Bedsteforældre: FF Gdr. Jørgen Møller, Grønhøjgaard. I Ægteskabet er 3 Børn: Kresten Arnold 2. 5. 1921, Edith 12. 6. 1924 og Eva 30. 8. 1934. Johan Salling er ud af gammel Slægt i Tolstrup og fik i 1907 Jorden udstykket fra sin Fødegaard, da Fødegaarden blev delt mellem 2 Brødre. Arealet er i Dag 42 Tdr. Ld., og Bygningerne er opført 1907—1914. Normal Besætning bestaar af 8 Køer + Opdræt og 3 Søer, og der fedes ca. 40 Svin aarligt og holdes ca. 300 Høns. Der dyrkes et alm. Landbrug med 6-Marks-Drift. Matr. Nr. 12 f. Ejendomsskyld 30,000 Kr.

SØRENSEN, EDVARD, Landm., Næsborg Mark, Løgstør,

er født i Hornbæk 6. 10. 1910. Forældre: Gdr. Kr. Sørensen, Hustru Kirstine. Bedsteforældre: MF Lmd. Anders Jensen, Tolstrup. Edvard Sørensen er gift med Jenny, født Larsen i Næsborg 14. 6. 1914. Forældre: Lmd. Otto Larsen, Hustru Anne. Bedsteforældre: FF Gdr. Lars Thomsen, Hauge. MF Husm. Anton Kjeldsen, Brøndum. I Ægteskabet er 3 Børn: Verner, Tove og Maja. Edvard Sørensen købte i 1934 12 Tdr. Ld., der blev udstykket fra Kirstinesminde i Næsborg, og der blev opført Bygninger samme Aar. Der blev begyndt med 4 Køer og 2 Heste samt Svin og Fjerkræ. Senere er der tilkøbt 6 Tdr. Ld. i 1948 og 6 Tdr. Ld. i 1950, saa Arealet i Dag er 24 Tdr. Ld. Der er elektr. Lys og Kraft samt anskaffet Maskiner dertil. Normal Besætning bestaar nu af 3 Heste, 7 Køer, 8 Ungkreaturer og 3 Søer, og der fedes ca. 25 Svin aarligt. Sørensen har kørt Mælk til Brøndum Mejeri gennem flere Aar. Der er ogsaa anskaffet Malkemaskine og aut. Vandværk m. m. Ejendomsskyld 24,000 Kr. Matr. Nr. 5 h.

SØRENSEN, JENS HOLM, Gdr., Brøndum pr. Løgstør,

er født i Stærbogaard 2. 12. 1905. Forældre: Gdr. samme Sted Niels P. Sørensen, Hustru Karen. Bedsteforældre: FF Gdr. samme Sted Søren P. Nielsen. MF Gdr. P. Chr. Pedersen, Holm, Salling. MM Larsine. Jens Holm Sørensen er gift med Minna, f. Jensen i Serridslev 11. 12. 1910. Forældre: Lmd. Søren Jensen, Hustru Hansine. Bedsteforældre: FF Lmd. Jens Sørensen. I Ægteskabet er 3 Børn: Grete, Lisbeth og Gunnar. Jens Holm Sørensen fik i 1934 15 Tdr. Ld. udstykket fra sin Fødegaard og opførte samme Aar de nuværende Bygninger. I 1946 købte Sørensen yder-

ligere 6 Tdr. Ld., og Bygningerne blev i 1952 udvidede. Besætningen var fra Begyndelsen 5 Køer + Opdræt og 2 Heste, men i Dag er der 8 Køer + Opdræt og 2 Heste. Som Kraft anvendtes først en Bilmotor, indtil der i 1937 blev installeret elektr. Lys og Kraft, og der blev da anskaffet Maskiner dertil. Der drives i Dag 6-Marks-Drift.

SØRENSEN, JOHS., Gdr. Østergaard, Næsborg,

er født i Bislev Vestergaard 9. 3. 1904. Forældre: Gdr. Søren H. Sørensen, Hustru Dorthea. Bedsteforældre: FF Gdr. Søren Hansen, Bislev. FM Anne Kristine. MF Gdr. Peder Drejer, Brøndumgaard, Fjerritslev. MM Maren, f. Brun. Johs. Sørensen er gift med Else, f. Dalgaard i Staun 27. 9. 1906. Forældre: Gdr. Chr. Dalgaard, Staun, Hustru Else Marie. Bedsteforældre: FF Gdr. Niels Dalgaard, Staun. FM Kristine. I Ægteskabet er 8 Børn: Henny, Marie, Bent, Chr. Vagn, Edith, Gunnar, Niels Chr. og Svend Aage. Johs. Sørensen overtog i 1931 Gaarden af Niels Chr. Thomsen, i hvis Familie Gaarden havde været gennem flere Led. Arealet er 40 Tdr. Ld., og Bygningerne blev i 1874 flyttet fra Næsborg til sin nuværende Plads. Bygningerne er tildels nyopførte, og der er fritliggende Stuehus. Normal Besætning bestaar af 30 Kreaturer og 5 Heste, og der fedes ca. 50 Svin aarligt. I 1943 blev der installeret elektr. Lys og Kraft, der afløste Vindmotor. Der drives 7-Marks-Drift. Ejendomsskyld 30,000 Kr.

SØRENSEN, PEDER CHR. HOLM, Gdr., Starbogaard, Brøndum,

er født samme St. 22. 5. 1910. Forældre: Gdr. samme St. Niels Peter Sørensen, Hustru Karen. Bedsteforældre: FF Gdr. samme St. Søren P. N. Sørensen. MF Gdr. P. Chr. Pedersen, Holm, Salling. MM Larsine. Peder Chr. Holm Sørensen er gift med Petra Nikoline, f. Mikkelsen i Strandby 12. 9. 1915. Forældre: Lmd. Peder Mikkelsen, Hustru Kristiane. I Ægteskabet er 2 Børn: Hans Peter og Ejnar. P. Chr. Holm Sørensen overtog i 1942 Fødegaarden, og det er 3. Generation, der nu er Ejer af den. Arealet er i Dag 53 Tdr. Land, og der blev i 1932 solgt 20 Tdr. Land fra til en Bror, der her byggede en Ejendom. Normal Besætning bestaar af 38 Kreaturer, 2 Spand Heste, og der fedes ca. 60 Svin aarligt. Bygningerne er opført af Sørensens Bedstefar ca. 1895, mens Stuehuset dog er fra ca. 1871. I 1941 blev der inst. elektr. Lys og Kraft og der er anskaffet Nutidens Maskiner. Der drives et alm. 7 Marks Drift og ca. det halve af Jorden er Eng.

SØRENSEN, SIGURD JOHANNES, Gdr., Braarupholm, Vindblæs,

er født i Ulstrup 31. 5. 1910. Forældre: Lmd. Søren Chr. Sørensen, Løgsted, Hustru Frederikke. Bedsteforældre: FF Gartner Søren Larsen Sørensen, Næsborg. MF Lmd. i Ersted. Sigurd Sørensen er gift med Anne, f. Gregersen i Løgsted 17. 6. 1912. Forældre: Lmd. Søren Gregersen, Hustru Dorthea. Bedsteforældre: FF Lmd. Niels Gregersen, Løgsted. FM Ane Marie. MF Jens Christiansen, Kølby. MM Else Marie. I Ægteskabet er 6 Børn: Dora, Eva, Grete, Solveig, Ejnar og Inger Lise. Sigurd Sørensen købte i 1944 Gaarden med et Areal paa 40 Tdr. Land, men kun delvis besat med Besætning og Maskiner. Normal Besætning er i Dag 15 Kreaturer, men den drives i Dag



tildels kvægløs, da der kun holdes 2 Køer, 2 Kalve og 2 Søer. Bygningerne er ca. 100 Aar gamle. Matr. Nr. 1 a og Ejendomsskyld 17.500 Kr.

THOFT, CHR. NIELSEN, fhv. Gdr., Thoftsminde, Salling,

er født samme St. Forældre: Gdr. samme St. Lund Paulus Martin Thoft. Bedsteforældre: FF Gdr. samme St. Paulus Nielsen Thoft. Chr. Nielsen Thoft er gift med Mary, f. Møller i Lille Rørbæk. Forældre: Gdr. Chr. Møller, Hustru Jakobine, f. Jensen. I Ægteskabet er 6 Børn: Elin, Tove, Gunnar, Steen, Christian og Kristen. Gaarden Thoftsminde har været i Familien over 100 Aar og mindst 3 Generationer.

TVÆRGAARD, KNUD STEEN, Proprietær, Villegaard, Næsborg, Løgstør,

er født i Hannerupgaard v. Hobro 26. 1. 1914. Forældre: Proprietær Niels Steen Tværgaard, Hustru Karen. Bedsteforældre: FF Proprietær Jens Chr. Tværgaard. FM Maren. MF Lmd. Andr. Jakobsen, Lundum. Knud Steen Tværgaard er gift med Bodil, f. Søggaard Christensen i Hørdum 30. 7. 1922. Forældre: Manufakturhandler Hans Christensen, Hørdum, Hustru Kirstine. Bedsteforældre: FF Lærer H. Christensen, Ribe. FM Benedicte Sophie. MF Th. Søggaard. MM Jensine, f. Madsen. I Ægteskabet er 6 Børn: Grete, Knud, Steen, Alba, Hans, Jakob og Erik. Knud S. Tværgaard overtog i 1945 Gaarden, der har været i samme Slægts Eje siden 1870, og dens første Ejer var Rasmus Velling, som sammenkøbte den og opbyggede. Næsborggaard var ogsaa i Slægtens Eje, men den blev flyttet fra Næsborg og ud paa Marken i 1864 af Knud Tværgaards Bedstefar, og over Bedstefaderen og Bedstemoderen hænger i Næsby Kirke en Mindetavle. Arealet til Villegaard er ca. 100 Tdr. Land, der drives som 8 Marks Drift. Der dyrkes Frøavl af Rapgræs og Hvidkløver. Normal Besætning bestaar af 25 Køer + Opdræt, 2 Spand Heste samt Traktor med de mest nødvendige Redskaber, og der fedes ca. 100 Svin aarlig. Ejendomsskyld 101.000 Kr.

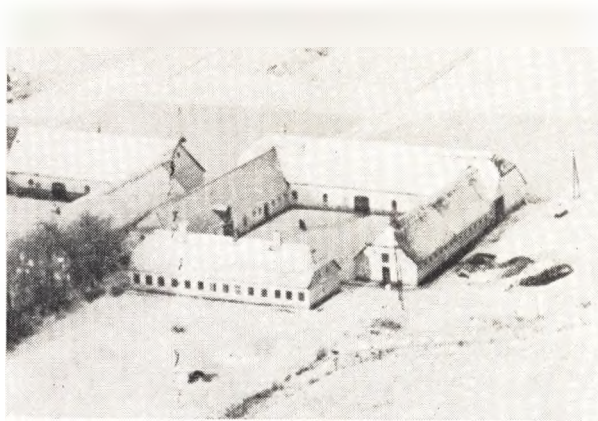

VALSTED, KR., Gdr., Nørgaard, Brøndum,

er født i Kølby 3. 1. 1923. Forældre: Gdr. Chr. Valsted, Kølby, Hustru Elisa. Bedsteforældre: FF Gdr. Kr. Valsted, Kølby. FM Kristine. MF Gdr. Jakob Frederiksen, Frejstrup. Kr. Valsted er gift med Anne, f. Larsen i Tolstrup 4. 1. 1926. Forældre: Gdr. samme St. Chr. Larsen, Hustru Karen. Bedsteforældre: FF Gdr. Søren P. Larsen, Tolstrup Mark. FM Jensine. MF Gdr. Henrik Pedersen, Tolstrup. MM Bodil Marie. I Ægteskabet er 2 Børn: Karen Elisa og Lene Anita. Kr. Valsted overtog i 1947 Gaarden efter sin Svigerfar, der havde ejet den siden 1932, men som drev ved Bestyrer. Chr. Larsen arvede Gaarden efter Fru Larsens Farbrødre, og denne Gaard har været i Slægtens Eje gennem flere Generationer. Bygningerne er opført af flere Gange, Stuehuset i 1908 og Udhusene i ca. 1900, men de er dog siden delvis ombyggede. Normald Besætning bestaar af 15 Køer, 25 Ungkreaturer, 5 Heste samt Traktor med Maskiner, og der fedes ca. 100 Svin aarlig. Der drives et alsidigt Landbrug med nogen Frøavl af Hvidkløver og Rapgræs.

ØSTERGAARD, NIELS, Gdr., Outrup pr. Vindblæs,

er født i Svingelbjerg 30. 4. 1924. Forældre: Gdr. Mads Østergaard, Ullits, Hustru Ellen Katrine. Bedsteforældre: MF Gdr. Kr. Jensen, Ullits. Niels Østergaard er gift med Erna, f. Pedersen i Sulsted 23. 7. 1927. Forældre: Smedem. Thv. Pedersen, Vindblæs, Hustru Dagmar. Bedsteforældre: FF Lmd. Th. Pedersen. I Ægteskabet er 3 Børn: Minna, Bente og Peter. Niels Østergaard købte i 1947 Gaarden med et Areal paa 20 Tdr. Ld., hvortil Østergaard siden har tilkøbt 7 Tdr. Ld. Besætningen var ved Overtagelsen 5 Køer + Opdræt og 2 Heste, men i Dag er der 6 Køer + Opdræt og 2 Heste, og der fedes ca. 20 Svin aarlig. Der er elektrisk Lys og Kraft samt Nutidens Maskiner. Østergaard har bygget Silo til Roetop, og der drives et alsidigt Landbrug. Matr. Nr. 8 d. Ejendomsskyld 19.000 Kr. Bygningerne er opført 1932 af Peder Sørensen.

GRYNDERUP SOGN

(Rørbæk-Grynderup-Stenild Kommune)

Anneks til Rørbæk, omgives af dette, Stenild, Durup og Kongens-Tisted Sogne samt Aars Hrd. (Brorstrup og Ravnkilde S.) Kirken ligger c. 11 km NV. for Hobro og c. 30 km S. for Nibe. De noget højtliggende, ret jævne Jorder (højeste Punkt Store-Stenhøj, 72 m; Bratbjærg) er sandmuldede med Ler- og Grusunderlag. Mod S. ligger Allestrup Sø. Gennem Sognet gaar Hobro-Løgstør Banen.

— — —
Befolkning i 1921: 384 (1801: 126, 1850: 152, 1901: 296), boende i 73 Gaarde og Huse. Det saml. Hartk. (1905): 57 Td.; 14 Gaarde med 46 og 31 Huse med 11 Td. Hartk., samt 6 jordløse Huse. Ejds. (1920): 1165, deraf Jordv.: 656. Areal: 1442 ha, hvoraf (1919) besaaet med Rug 143 ha, Byg 12, Havre 297, Blands. til Modenhed 56, Kartofler 45, Foderroer 125; Brak udgjorde 109 ha, Grønfoder og Græsning 494, Haver o. l. 11, Tørvemoser 7, Skov 14, Heder og Lyngbakker 91, Vandar. 11. Kreaturhold (1922): 209 Heste, 874 Stk. Hornkv. (deraf 409 Køer), 13 Geder, 183 Faar, 626 Svin (1914: 873).

I Sognet Byerne: Grynderup (1442 Grønnerop) med Kirke, Skole (opf. 1892) og Forsamlingshus; Kemtrup (1610 Kiemtrup) med Privatskole; Allestrup (1407 Alstrup). Gaarde: Tulstrup (1501 Tulstrup), Kemtrupgaard, Tulstrup Nygaard.

Grynderup S., een Sognekommune med Hovedsognet Rørbæk og Stenild, har s. Tingsted og hører under de samme Kredse som disse, samt

5. Udskrivningskr.' 337 Lægd. Kirken er selvejende.

Den lille Kirke bestaar af Skib og Kor samt Vaabenhus mod N. Skib og Kor, med Bjælkeloft, er fra romansk Tid af Granitkvadre paa Sokkel med Skraakant. Norddøren benyttes endnu, men er gjort højere; Korbuen og et Vindue paa Nordsiden med smukt profileret Overligger er bevaret. Murene er for største Delen omsatte i nyere Tid. Vaabenhuset, med Bindingsgavl, er opført i 16. Aarh. af Granitkvadre og Munkesten, men er senere restaureret en Del. Altertavlen er en i ny Tid omdannet Fløjtavle fra Renæssancetiden, med Maleri fra 1920 af S. Lund (Christus og den kanaanæiske Kvinde). Alterkalk fra 1685. Alterstagerne er skænket 1642 af Christen Christensen i Kemtrup. Romansk Granitfont. Prædikestol fra c. 1600.

Gaarden »Quistgaard« i Grynderup By nævnes 1496.

Halvdelen af de c. 75 Gravhøje, som kendes i Sognet, ligger i en stor, spredt Klynge i Terrænet N. for Grynderup By; adskilligt heraf er endnu velbevaret og fredl. (i alt 16 Høje), deriblandt Lille-Bovshøj, de 3 Tornhøje samt endnu 2 Højgrupper, den ene med 3 Rundhøje, den anden med 2 Rundhøje og 1 Langhøj. SØ. for Grynderup ligger paa en lille Banke de 3 fredl. Skodshøje. Det formentlige Dyssekammer, Myrsten, som Dske. Atlas anfører liggende i Heden ved Skellet mellem Kemtrup og Durup, er nu ukendt.

**ANDERSEN, CHR., Statshusm., Kjemtrup
pr. Nørager,**

er født i Rold. Forældre: Karl Andersen, Rold, Hustru Andrea. Bedsteforældre: FF August Bang, Aalborg. FM Mine. MF Anders Nielsen, Skørping. Chr. Andersen købte i 1935 en Parcel, Matr. Nr. 3 q i Kjemtrup, af Jens Chr. Grauholt med et Areal paa 14 Tdr. Ld. og 1½ Td. Ld. Mose, og det er udstykket fra »Kjemtrupgaard«. Bygningerne blev opført samme Aar i deres nuværende Skikkelse, og der er blevet anskaffet Nutidens Maskiner og Redskaber samt indsat Besætning. I de senere Aar er der gaaet over til kvægløs Landbrug, dog er der ca. 3 Søer, 30 Svin og 3 Heste.

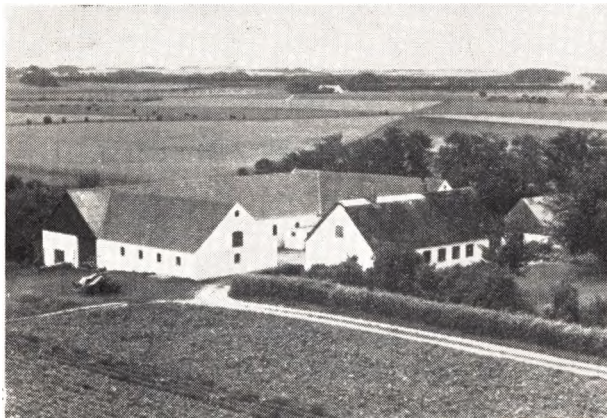

ANDERSEN, CHR., Gdr., Grynderup, Nørager,

er født i Sønderup 19. 2. 1906. Forældre: Gdr. Anders Chr. Andersen, Sønderup, Hustru Else Marie. Bedsteforældre: FF Gdr. Niels Chr. Andersen, Giver. FM Mette Marie. MF Gdr. Chr. Mogensen, Gundestrup. Chr. Andersen er gift med Kirstine Katrine, f. Simonsen i Ravnkilde 4. 6 1906. Forældre: Lmd. Niels Simonsen, Ravnkilde, Hustru Inger Kirstine, f. Pedersen. Bedsteforældre: FF Lmd. Jens Simonsen, Gl. Nørager. FM Ane Katrine. MF Lmd. Peder Bødker, Ravnkilde. MM Kirsten. I Ægteskabet er 1 Barn: Andreas Preben 11. 11. 1939. Chr. Andersen købte i 1930 Gaarden, Matr. Nr. 5 c, af Niels Gundersen med et Areal paa 37 Tdr. Ld., hvorfra der siden er solgt 7 Tdr. Ld. Hede. Jorden er oprindelig udstykket fra N. Bjørn Christensen (Smed)s Gaard i Grynderup og oprettet af Gundersen. Stuehuset er fra Oprettelsen, mens Andersen har ombygget Lade, Heste- og Svinstald samt anskaffet Nutidens Maskiner og Redskaber. Ved Overtagelsen var der kun delvis Besætning, men i Dag er der 12 Køer + Opdræt, 2 Heste samt Traktor, 20 Svin og Fjerkræ.

**ANDERSEN, BERTEL ANTON BAADE, Gdr.,
Grynderup, Nørager,**

er født i Kgs. Thisted 22. 7. 1900. Forældre: Gdr. Anders Baade Andersen, Kgs. Thisted, Hustru Mette Katrine. Bedsteforældre: FF Anders Baade Andersen, Kgs. Thisted. MF Chr. Larsen. Bertel Andersen er gift med Sørine Kirstine, f. Larsen i Gandrup, Arden, 1. 1. 1898. Forældre: Gdr. Søren Larsen, Kgs. Thisted, Hustru Kirsten, f. Pedersen. Bedsteforældre: MF Anders Pedersen, Nysom, Arden. I Ægteskabet er 2 Børn: Meta 4. 2. 1927 og Birthe 21. 3. 1931. Bertel Andersen købte i 1929 Gaarden »Søndervang« af Niels

Thisted, Boldrup, med et Areal paa 24 Tdr. Ld. Gaarden, Matr. Nr. 5 g, er oprindelig udstykket fra Niels Bjørn Christensens Gaard. Bygningerne er de samme, og Jorden er i god Drift. Besætningen bestaar af 7 Køer, 10 Ungkreaturer, 2 Heste, 20 Svin samt Fjerkræ. Andersen har installeret elektr. Lys og Kraft, Vandværk, Malkemaskine samt andre af Nutidens Maskiner og Redskaber.

**ANDERSEN, JENS BAADE, Gdr., »Tulstruplund«,
Rørbæk,**

er født i Kgs. Thisted 10. 4. 1906. Forældre: Gdr. Anders Baade Andersen, Kgs. Thisted, Hustru Mette Katrine, f. Larsen. Bedsteforældre: FF Gdr. Anders Baade Andersen, Kgs. Thisted. MF Gdr. Chr. Larsen, Kgs. Thisted. Jens Baade Andersen er gift med Anna, f. Hansen i Ravnkilde 30. 9. 1909. Forældre: Husm. Niels P. Hansen, Haverslev, Hustru Mette Katrine. Bedsteforældre: MF Fiskehandler Jørgen P. Larsen, Ravnkilde. I Ægteskabet er 7 Børn: Ellen 21. 7. 1931, Kristian 31. 10. 1937, Dagny 22. 11. 1938, Ejvind 12. 2. 1941, Inga 26. 9. 1943, Erna 16. 9. 1944 og Asta 20. 12. 1945. Jens Baade Andersen købte i 1950 Gaarden, Matr. Nr. 1 p, af Laurids Lange med et Areal paa 34 Tdr. Ld. Jorden er i 1934 udstykket fra »Tulstrupgaard« og Gaarden oprettet af Laurids Lange. Bygningerne er siden blevet tilbyggede, og der er anskaffet Nutidens Maskiner og Redskaber. Normal Besætning bestaar af ca. 30 Kreaturer, Traktor, men ingen Heste. ca. 70 Svin samt Fjerkræ.



**BECH DALSGAARD, Gdr., »Bratbjerggaard«,
Grynderup, Nørager,**

er født samme Sted 29. 1. 1902. Forældre: Gdr. Kresten Bech, Bratbjerggaard, Hustru Kristiane. Bedsteforældre: FF Gdr. Niels Bech, Bratbjerggaard. FM Ane Kirstine. MF Gdr. Jens Dalsgaard, Gedsted. MM Ane Marie, f. Jensdatter. Dalsgaard Bech er gift med Katrine, f. Nielsen i Lomborg 7. 2. 1906. Forældre: Sognefoged, Sogneraadsform. og Gdr. Niels Chr. Nielsen, Lomborg, Hustru Kirstine, f. Østergaard. Bedsteforældre: FF Gdr. Hans Nielsen, Skaarup, Thy. FM Mette Marie. MF Gdr. Bertel Østergaard, »Østergaard«, Selsted. MM Dorthea Marie. I Ægteskabet er 5 Børn: Esther 23. 8. 1930, Gerda 6. 2. 1933, Kristian 16. 10. 1936 og Ruth og Kaj 9. 1. 1941. Dalsgaard Bech overtog i 1943 Slægtsgaarden, Matr. Nr. 6 a Grynderup, efter sine Forældre med et Areal paa 75 Tdr. Ld. Gaarden er en gammel Hovedparcel, hvorfra der er udstykket 7 Ejendomme, og den har været i Slægtens

Eje gennem 7—8 Generationer. I Begyndelsen var den Fæstegaard under Nøragergaard Gods, men blev Selveje i 1800, paa hvilket Tidspunkt Ritmester Schuardt var Ejer af Nøragergaard. Bygningerne er opført af Bechs Far, og der findes i Dag Nutidens Maskiner og Redskaber. Normal Besætning bestaar af 50 Kreaturer, 8 Heste, 60 Svin samt ca. 200 Høns. Dalsgaard Bech har gennem Tiden haft flere offentlige Tillidshverv og er for Tiden Medlem af Sogneraadet, Formand for Skolekommissionen m. m.

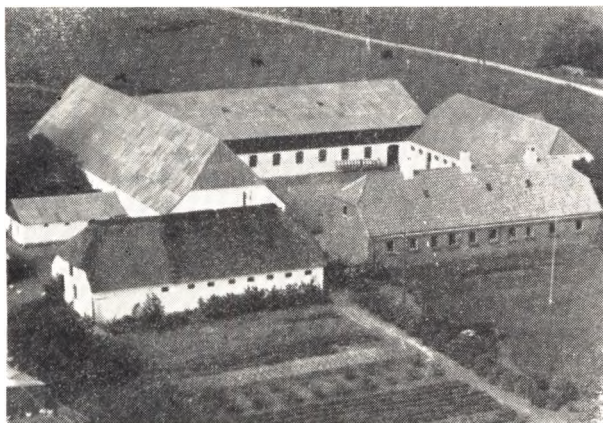

**BECH, PEDER, Gdr., Kjemtrup Nygaard
pr. Nørager,**

er født i Grynderup 25. 9. 1895. Forældre: Proprietær Jens Bech, Grynderupgaard, Hustru Kirsten. Bedsteforældre: FF Gdr. Kresten Bech, Grynderup. MF Proprietær Dalsgaard, Tulstrupgaard. Peder Bech er gift med Agnethe, f. Madsen i Kjemtrup Nygaard 1. 5. 1894. Forældre: Gdr. Kristian Madsen, Kjertrup Nygaard, Hustru Kristine. Bedsteforældre: FF Gdr. Mads Madsen, Kjemtrup Nygaard. MF Gdr. Niels Baade, Holme, Mejlbj. I Ægteskabet er 7 Børn: Niels 10. 7. 1921, Jens 24. 4. 1924, Agnes 30. 6. 1926, Kristian 19. 11. 1927, Katrine 27. 9. 1930, Aage 2. 9. 1932 og Alis 28. 2. 1934. Peder Bech overtog i 1944 sin Hustrus Hjem, Matr. Nr. 1 a, efter hendes Forældre med et Areal paa 117 Tdr. Ld., der tidligere var større, da der er blevet udstykket flere Ejendomme herfra. Fru Bechs Bedstefar, Mads Madsen, købte i sin Tid Gaarden, og siden da har den været i Slægtens Eje. I ældre Tid hørte Gaarden under Mariager Kloster. Bygningerne er dels ældre og dels ombyggede og restaurerede, og der er blevet anskaffet Nutidens Maskiner og Redskaber. Normal Besætning er i Dag 34 Køer, ca. 40 Ungkreaturer, 4 Heste samt Plage og Traktor, 70 Svin og Fjerkræ. Peder Bech har i 22 Aar drevet Hørsholmgaard i Haverslev samt en anden Gaard i Sjørring.

**BJØRN, PETER GERHARDT NIELSEN, Gdr.,
»Senhøjgaard«, Tulstrup, Rørbæk,**

er født samme Sted 28. 9. 1919. Forældre: Gdr Niels Chr. Nielsen Bjørn, Senhøjgaard, Hustru Ane Marie. Bedsteforældre: FF Gdr. Niels Bjørn, Kgs. Thisted MF Gdr. Chr. Christensen (Smed), Bakkegaarden, Rørbæk. MM Ane, f. Larsen. Peter Bjørn er gift med Anna Cecilie, f. Bjørn i Giver 17. 11. 1923. Forældre: Husm. Peder Chr. Bjørn, Mou, Hustru Anine Marie. Bedsteforældre: FF Husm. Kresten Larsen Bjørn, Katby. FM Kristine. MF Husm. Chr. Nielsen (Holm-

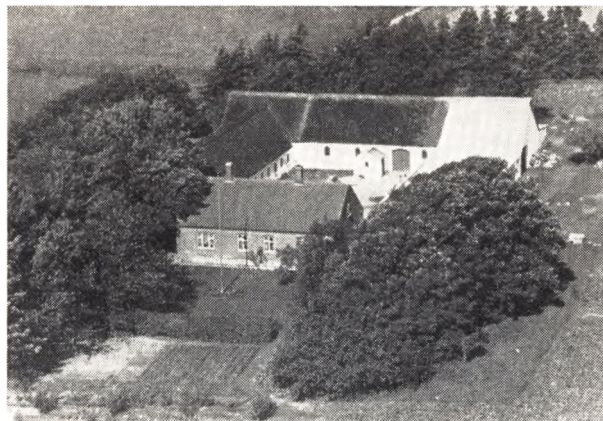

ager), Sørup. MM Kirstine. I Ægteskabet er 2 Børn: Mona 19. 12. 1947 og Lissy 4. 2. 1950. Peter Bjørn overtog i 1947 Gaarden, Matr. Nr. 1 b Tulstrup, efter Forældrene med et Areal paa 50 Tdr. Ld., der oprindeligt er udstykket fra Tulstrupgaard. Bjørns Far købte Gaarden i 1917. Bygningerne er dels ældre og dels ombyggede, bl. a. er der i 1929 opført Kostald, men der er siden blevet tilbygget. Der er ogsaa anskaffet Nutidens Maskiner og Redskaber, og normal Besætning bestaar af ca. 35 Kreaturer, 5 Heste, 50 Svin samt ca. 150 Høns.

**CHRISTENSEN, AGNER, fhv. Statshusm.,
»Kongsvang«, Kjemtrup, Nørager,**

er født i Tulstrup 3. 4. 1912 og død 1951. Forældre: Gdr. Karl Christensen, Tulstrup, Hustru Marie. Bedsteforældre: MF Gdr. Peder Sørensen, Kynæb, Grynderup. MM Kirstine. Agner Christensen er gift med Karen, f. Jensen i True 23. 8. 1913. Forældre: Gdr. Martin Jensen, True, Hustru Thora. Bedsteforældre: FF Gdr. Poul Jensen, Fragtrup. FM Kirstine. MF Gdr. Chr. Sørensen, Doense. MM Karen Marie. I Ægteskabet er 1 Barn: Betty Marie 18. 10. 1936. Agner Christensen købte i 1935 en Parcel, Matr. Nr. 1 d, Kjertrup, paa 16 Tdr. Ld., der er udstykket fra »Kjemtrup Nygaard«. Bygningerne er opført samme Aar, og der er efterhaanden blevet plantet og merglet overallt samt indsat Nutidens Maskiner og Redskaber. Besætningen bestaar i Dag af 6 Køer + Opdræt, 2 Heste, 2 Søer samt Svin og ca. 50 Høns. Siden sin Mands Død har Fru Christensen drevet Gaarden med fremmed Bestyrer.

**CHRISTENSEN, HILMAR, Gdr., »Tulstrupgaard«
pr. Rørbæk,**

er født i Ll. Binderup 22. 4. 1905. Forældre: Gdr. Chr. Christensen, Ll. Binderup, Hustru Karen Marie. Bedsteforældre: MF Gdr. Mourits Hansen, Ll. Binderup. MM Lise. Hilmar Christensen er gift med Anna, f. Hedegaard i Hammershøj 4. 2. 1911. Forældre: Gdr. Jens Chr. Hedegaard, Hammershøj, Hustru Noline. Bedsteforældre: FF Lmd. Chr. Hedegaard, Kvorning. FM Sidsel. MF Lmd. Niels Nielsen, Fastrup v. Vammen. MM Anna. I Ægteskabet er 2 Børn: Inge Lise 14. 2. 1948 og Jens Kristian 29. 7. 1949. Hilmar Christensen købte i 1948 Gaarden, Matr. Nr. 1 a Grynderup, af Jens Dalum med et Areal paa 85 Tdr. Ld. Gaarden er en gammel Hovedparcel, hvorfra der er udstykket 12 Ejendomme og Gaarde samt flere Smaaparcer. Bygningerne er opført efter Brand 1890, men Udbygningerne er restaurerede i 1934, og der er

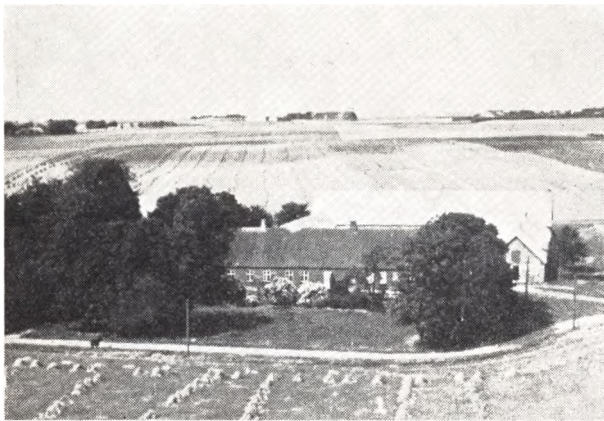

blevet anskaffet Nutidens Maskiner og Redskaber. Ved Overtagelsen var den tom for Besætning, men i Dag er der normalt 54 Kreaturer, 4 Heste, ca. 100 Svin samt 2—300 Høns. Christensen har, før han købte Gaarden her, haft flere forskellige Gaarde, bl. a. Kaptajnsgaarden i Fragtrup ved Doense.

**CHRISTENSEN, JENS GRØNDAHL, Boelsm.,
»Bjerregaardsminde«, Kjemtrup, Nørager,**

er født i Ravnkilde 31. 10. 1915. Forældre: Boelsm. Chr. Grøndahl Christensen, Ravnkilde, Hustru Marie. Bedsteforældre: FF Jens Grøndahl Christensen. MF Landpost Søren Rørbæk, Ravnkilde. MM Nielsine. Jens Grøndahl Christensen er gift med Agnes, født Christensen i Kjemtrup 11. 4. 1926. Forældre: Bmd. Chr. Christensen, Kjemtrup, Hustru Larsine. Bedsteforældre: FF Lmd. Knud Christensen, Guldager. MF Søren Axelsen, Mejlbj. MM Kristine. I Ægteskabet er 1 Barn: Kresten 20. 7. 1947. Jens Grøndahl overtog i 1948 sin Hustrus Hjem, Matr. Nr. 2 b, efter sine Svi-gerforældre med et Areal paa ca. 20 Tdr. Ld. Fru Christensens Far købte den i 1920, og han har baade til- og ombygget. Jorden er oprindelig udstykket fra Arne Andersens Ejendom i Kjemtrup. Normal Besætning bestaar af 7 Køer, 10 Ungkreaturer, 2 Heste, 2 Søer samt Svin og Fjerkræ. Der drives et alsidigt Landbrug med Nutidens Maskiner og Redskaber.

**CHRISTENSEN, KRISTIAN EMIL, Gdr.,
Kjemtrup, Nørager,**

er født i Løvel 27. 10. 1917. Forældre: Gdr. Niels Emanuel Christensen, Løvel, Hustru Kristine. Bedsteforældre: FF Gdr. og Kirkebetjent Niels Chr. Christensen (Smed), Fjeldsø. FM Ida. Kristian Emil Christensen er gift med Ninna, f. Holmberg Christensen i Tollestrup 21. 8. 1924. Forældre: Gdr. Chr. Holmberg Christensen, Tollestrup, Hustru Mette. Bedsteforældre: FF Gdr. Johan Holmberg Christensen, Tollestrup. FM Ane. MF Gdr. Anders Kynæb, Vesterbølle. MM Ane Kirstine. Kr. Emil Christensen købte i 1951 Gaarden, Matr. Nr. 5 c, af Arne Andersen med et Areal paa 21½ Td. Ld., der ca. 1906 er udstykket fra Kjerntrupgaard. Bygningerne er tildels de samme, men dog siden restaurerede og tilbyggede. Der er ogsaa anskaffet Nutidens Maskiner og Redskaber, og Besætningen, der ved Overtagelsen kun var delvis, bestaar nu af 7—8 Køer + Opdræt, 2 Heste, 3 Søer, 30 Polte samt ca. 225 Høns.

**CHRISTENSEN, NIELS BECH, Gdr. og Salgsleder,
»Rasmusminde«, Grynderup, Nørager,**
er født i Grynderup 9. 11. 1889. Forældre: Gdr. Ras-

mus Chr. Christensen, Grynderup, Hustru Kirsten, f. Bech. Bedsteforældre: FF Gdr. Chr. Christensen, Nr. True. FM Mette Kirstine. MF Gdr. Niels Bech, Bratbjerggaard. MM Ane Kirstine. Niels Bech Christensen er gift med Distriktsjordemoder Dorthea, f. Jensen i Marienborg, Rostrup, 30. 11. 1881. Forældre: Gdr. Jørgen Jensen, Marienborg, Hustru Nicoline, f. Simonsen. I Ægteskabet er 3 Børn: Carl 7. 5. 1905, Emma 2. 10. 1907 og Esther 20. 5. 1914. Niels Bech Christensen overtog i 1947 Gaarden, Matr. Nr. 2 b, efter sine Forældre, da han var eneste Søn. Arealet er ca. 25 Tdr. Ld., og Bechs Far købte den af sin Kones Faster, P. Chr. Pedersens Enke. Bygningerne var da ældre, men han moderniserede Stuehuset i 1919, og Udbygningerne har han ogsaa om- og tilbygget. Der er ogsaa anskaffet Nutidens Maskiner og Redskaber, og normal Besætning er i Dag 18 Kreaturer, 3 Heste, 20 Svin samt Fjerkræ. Niels Bech har ellers altid virket som Kreaturhandler og har siden 1934 været Salgsleder for D. L. K. i Hobro. Gaarden drives med gift Bestyrer, Karl Børge Knudsen og Hustru Esther, f. Jensen i Nr. True. Fru Bech har fra 1913—23 været Distriktsjordemoder i Grynderup og fra 1923—51 i Nørager.

CHRISTENSEN, PEDER, Gdr., Grynderup, Nørager,

er født i Thorup 2. 9. 1882. Forældre: Gdr. Chr. Pedersen, Simested, Hustru Bolette. Bedsteforældre: FF Husm. Peder Jepsen, Thorup. MF Gdr. Anders Frederiksen, Simested. Peder Christensen er gift med Pouline, f. Jensen i Guldager 9. 11. 1884. Forældre: Husm. Jens Andreas Nielsen, Guldager, Hustru Kristiane. Bedsteforældre: FF Anders Poulsen, Simested. FM Distriktsjordemoder Martha. MF Husm. Jens Skindrup, Guldager. MM Maren. I Ægteskabet er 8 Børn: Ingeborg 18. 8. 1908, Kresten 17. 6. 1910, Jens 24. 2. 1912, Helga 9. 5. 1915, Anna og Elna 13. 9. 1916, Agnes 31. 1. 1922 og Alfred 18. 12. 1925. Peder Christensen købte i 1907 Gaarden, Matr. Nr. 13 a, af Karl Gundersen med et Areal paa 25 Tdr. Ld., hvoraf 7½ Td. Ld. var Hede, som siden er blevet opdyrket. Bygningerne var ved Overtagelsen ældre Bindingsværk, men Christensen har ombygget og udvidet samt anskaffet Nutidens Maskiner og Redskaber. Besætningen bestod ved Overtagelsen af 1 Ko og 1 Kalv, men i Dag er der 16 Kreaturer, 2 Heste samt Svin og Fjerkræ.

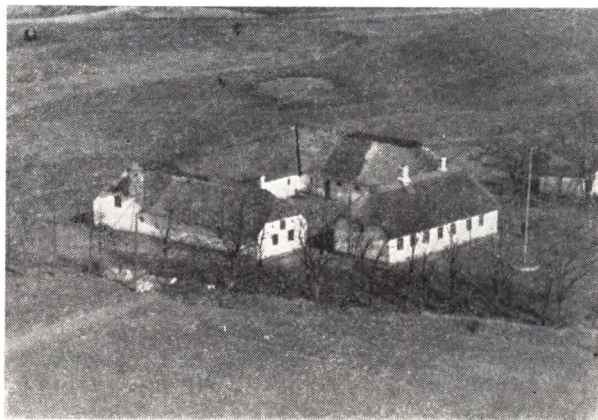

**DALUM, JENS KRISTENSEN, Gdr., Grynderup,
Nørager,**

er født i Ll. Binderup 27. 1. 1918. Forældre: Gdr. Kristian Kristensen Dalum, Kgs. Thisted, Hustru Ane

Marie, f. i Aars. Bedsteforældre: FF Jens Kristensen Dalum. FM Ane. MF Søren Kristen. MM Dorthea. Jens K. Dalum er gift med Mine, f. Byrialsen Pedersen i Vesterbølle 24. 6. 1915. Forældre: Gdr. Martinus Pedersen, Gundersted, Hustru Kirstine, f. Byrialsen i Farsø. Bedsteforældre: FF Veteran fra 1864 Svend Pedersen. FM Jensine. MF Kresten Byrialsen, Støtrup, Farsø. MM Mine Holst. I Ægteskabet er 2 Børn: Kirsten 4. 9. 1948 og Elin 22. 10. 1952. Jens Kristensen Dalum købte i 1945 Gaarden »Toftegaard«, Matr. Nr. 10 a, af Hagner Jensen, Høndrup, med et Areal paa 24 Tdr. Ld. Dalum har, siden han overtog den, lagt nyt Tag paa Bygningerne, og der er blevet anskaffet Nutidens Maskiner og Redskaber. Normal Besætning bestaar af 4 Køer, 5 Ungkreaturer, 2 Heste, 15 Svin samt 100 Høns. Jens Dalum var Soldat i 1940 og med den 9. April ved Søgaard i Kampen mod Tyskerne.

EBDRUP, LEO, Boelsm., Grynderup, Nørager,

er født i Ravnkilde 3. 8. 1925. Forældre: Bmd. Chr. Ebdrup, Ravnkilde, Hustru Kristine. Bedsteforældre FF Bmd. Niels Chr Ebdrup, Ravnkilde. FM Ane Marie. MF Bmd. Frederik Sørensen, Ravnkilde. MM Johanne. Leo Ebdrup har sin Søster, Krista Ebdrup, 19. 6 1933, som Husbestyrerinde. Han købte i 1951 Ejendommen, Matr. Nr. 6 h, af Svend Aage Andersen med et Areal paa 20 Tdr. Ld., der i 1930 blev udstykket fra »Bratbjerggaard« og oprettet af P. Chr. Frederiksen. Normal Besætning bestaar af 7 Køer + Opdræt, 2 Heste, 3 Søer samt Svin og Fjerkræ. Der drives et alsidigt Landbrug med Nutidens Maskiner og Redskaber.

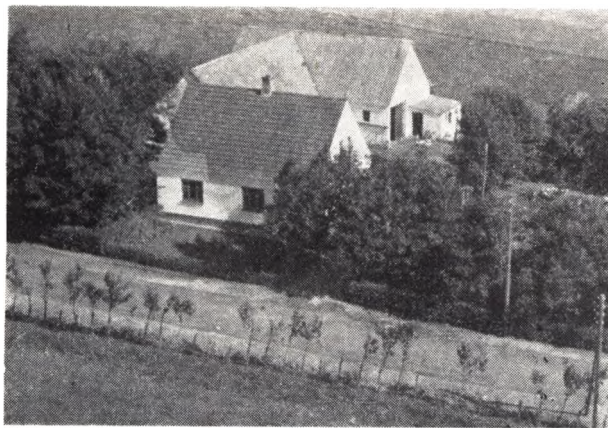

EGGERTSEN, KARL, Husm., Tulstrup, Rørbæk,

er født i Vesterbølle 3. 12. 1918. Forældre: Gdr. Peder Eggertsen, Vesterbølle, Hustru Elna. Bedsteforældre: FF Gdr. Andreas Eggertsen, Vesterbølle. FM Kirstine. Karl Eggertsen er gift med Martha, f. Kaldahl i Ullits 14. 7. 1921. Forældre: Husm. Søren Kaldahl, Ullits, Hustru Mathilda. Bedsteforældre: FF Husm. Peder Kaldahl, Foulum. FM Else Marie. MF Husm. Peder Jensen, Fragtrup. MM Ane Kirstine. Karl Eggertsen købte i 1947 Ejendommen, Matr. Nr. 11, af Niels Chr. Nielsen med et Areal paa 24 Tdr. Ld., der i 1927 blev udstykket fra »Tulstrup Nygaard« og oprettet af Niels Chr. Nielsen. Normal Besætning bestaar af 8 Køer + Opdræt, 2 Heste, 2 Søer samt Svin og Fjerkræ. Der drives et alsidigt Landbrug, hvortil der er anskaffet Nutidens Maskiner og Redskaber.

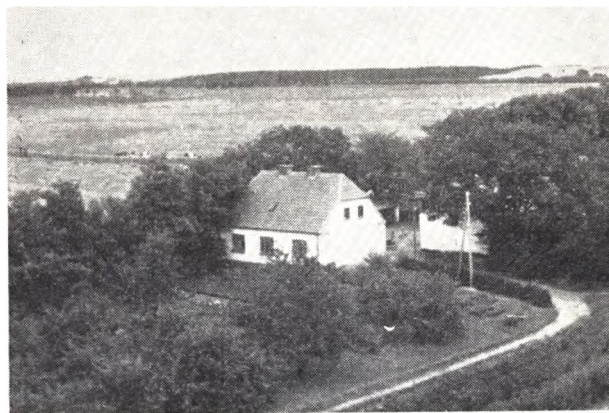

HAGEN, EJNAR INGEMANN, Husm., »Ganborghus«, Kjemtrup, Nørager,

er født samme Sted 27. 1. 1915. Forældre: Husm. Frederik Jørgen Hagen, Ganborghus, Hustru Dorthea Katrine. Bedsteforældre: FF Smed Karl Ferdinand Hagen, Mejlbj. FM Inger Marie. MF Væver og Husm. Thomas P. Christensen, Rørbæk. MM Johanne. Ejnar Hagen er gift med Karen Mariane, f. Lund i Hvam 1. 6. 1922. Forældre: Vognmand Anders Chr. Lund, Stenild, Hustru Marie. Bedsteforældre: FF Gdr. Søren Lund, Tollestrup. FM Mariane. MF Landpost Jens Slot, Hvam. MM Sørine. I Ægteskabet er 6 Børn: Conny 16. 7. 1943, Bente 24. 12. 1944, Jan 4. 2. 1947, Bo 25. 7. 1948, Ib 20. 10. 1951 og Preben 18. 11. 1952. Ejnar Hagen overtog i 1943 Ejendommen, Matr. Nr. 3 d, efter Forældrene med et Areal paa 15 Tdr. Ld., der ca. 1850 blev udstykket fra Ganborggaard. Bygningerne er de samme, men der er blevet lagt fast Tag paa. Hagens Far byggede nyt Stuehus og Stald. Der findes Nutidens Maskiner og Redskaber, og normal Besætning bestaar af 6 Køer + Opdræt, 2 Heste, 2 Søer samt Svin og Fjerkræ.

HOLMGAARD, KRONBORG, Gdr., »Kjemtrupgaard«, Nørager,

er født i Kettrup 25. 2. 1912. Forældre: Gdr. Kristian P Holmgaard, Kettrup. Hustru Kristiane Marie. Bedsteforældre: Husm. og Bygmester Simon Holmgaard, Manstrup. MF Gdr. Theodosius Andreasen, Tanderup. MM Dorthea. Kronborg Holmgaard er gift med Kirstine, f. Knudsen i Kjemtrup 6. 6. 1916. Forældre: Gdr. Niels Knudsen, Kjemtrup, Hustru Kirsten. Bedsteforældre: FF Gdr. Søren Knudsen, Hvilsum. FM Mette. MF Gdr. Henrik Nielsen, Fyrkilde. MM Stine. I Ægteskabet er 2 Børn: Kirsten 11. 8. 1942 og Niels Kristian 11. 4. 1950. Kronborg Holmgaard købte i 1947 Gaarden, Matr. Nr. 4 a, af Niels Grauhoft med et Areal paa 45 Tdr. Ld. Gaarden er en gammel Hovedparcel, hvortil der har hørt ca. 250 Tdr. Ld., men der er efterhaanden udstykket flere Ejendomme herfra. Stuehus og Lade er ca. 100 Aar, men er blevet restaurerede, og de øvrige Bygninger er blevet ombyggede. Ved Overtagelsen var Besætningen kun delvis, men i Dag er der 14 Køer, 16 Ungkreaturer, 4 Heste + Opdræt, 10 Søer samt Svin og ca. 100 Høns. Der er ogsaa anskaffet Nutidens Maskiner og Redskaber, og der er lagt fast Tag paa Laden.

JENSEN, ELMAR, Husm., »Toftlund«, Grynderup, Nørager,

er født i Alstrup 6. 8. 1914. Forældre: Husm. Chr. Jensen, Alstrup, Hustru Selma, f. Jensen. Bedstefor-



ældre: FF Niels Jensen, Brorstrup. FM Kristiane. Elmar Jensen er gift med Margrethe, f. Larsen i Nyrup 19. 1. 1918. Forældre: Husm. Osvald Larsen, Nyrup, Hustru Magdalene. Bedsteforældre: FF Jens Larsen, Aalborg. MF Peder Højberg, Guldager. MM Johanne. I Ægteskabet er 2 Børn: Niels Erik 16. 6. 1947 og Jens Ove 20. 3. 1952. Elmar Jensen købte i 1944 Ejendommen, Matr. Nr. 11 d, af Osvald Overvad med et Areal paa 18 Tdr. Ld. Bygningerne er dels ældre og dels ombyggede, men restaurerede af Jensen samt tilbyggede. Ved Overtagelsen var der kun delvis Besætning, men i Dag er der 6 Køer + Opdræt, 2 Heste, 20 Svin samt 50 Høns. Der drives et alsidigt Landbrug med Nutidens Maskiner og Redskaber.

**JENSEN, JENS CHR. OTTE, Husm.,
Grynderup, Rørbæk,**

er født i Ravnkilde 19. 2. 1922. Forældre: Husm. Chr. Otte Jensen, Ravnkilde, Hustru Kirstine. Bedsteforældre: FF Husm. Jens Chr. Otte Jensen, Ravnkilde. FM Jensine. MF Smedem. Jens Jensen, Ravnkilde. MM Inger. Jens Chr. Otte Jensen er gift med Karla, f. Jensen Qvartrup i Øls 3. 12. 1922. Forældre: Husm. Jens Chr. Jensen Qvartrup, Øls, Hustru Margrethe. Bedsteforældre: FF Gdr. Peder Jensen Qvartrup, Sdr. Onsild. FM Sofie. I Ægteskabet er 1 Barn: Johna 21. 9. 1949. Jens Otte købte i 1946 Ejendommen, Matr. Nr. 18 s, af Kirsten Jensen, »Grynderupgaard«, med et Areal paa 10½ Td. Ld. Ejendommen har fra tidligere Tid hørt til Grynderupgaard, og i mange Aar var her Smedeforretning med Arbejde til mange Svende. Ved Overtagelsen var den tom for baade Avl og Besætning, og Bygningerne var ikke godt i Orden. Der er blevet bygget Lade, og Bygningerne er restaurerede, og der er anskaffet Nutidens Maskiner og Redskaber, bl. a. Elektricitet. Besætningen, der blev indsat, bestaar af 4 Køer + Opdræt, 2 norske Heste, 1 So + Opdræt samt Fjerkræ.

JENSEN, JOHANNES, Gdr., Allestrup pr. Rørbæk,

er født i Giver v. Aars 19. 4. 1912. Forældre: Bmd. Martin Jensen, Aars, Hustru Else Marie. Bedsteforældre: MF Thomas Sørensen. Johannes Jensen er gift med Anine Kristine, f. Kristensen i Hvilsum 29. 10. 1913. Forældre: Gdr. Anton Kristensen, Hvilsum, Hustru Karen Kirstine. Bedsteforældre: MF Kresten Sørensen. I Ægteskabet er 3 Børn: Vagn 10. 2. 1943, Niels Jørgen 21. 11. 1947 og Villy 14. 3. 1950. Johannes Jensen købte i 1941 Ejendommen »Solvang«, Matr. Nr. 1 b af Ernst Andersen med et Areal paa 18 Tdr. Land, hvortil der i 1948 blev købt 4 Tdr. Land af

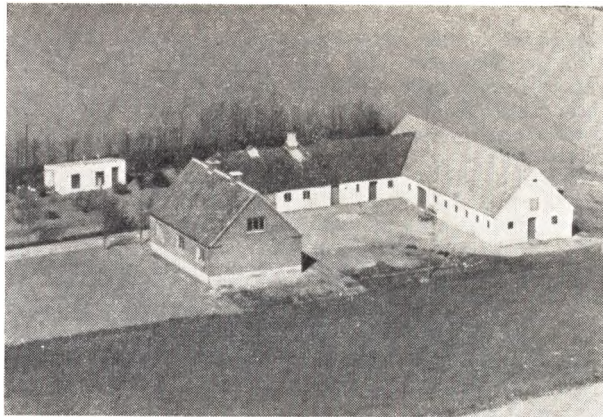

Jens Kristensen Dalum. I 1948 og 1950 er der bygget nyt Stuehus og Kostald, og normal Besætning er i Dag 8 Køer, 9 Ungkreaturer, 2 Heste, 32 Svin samt Fjerkræ. Der er siden Overtagelsen anskaffet Selvbinder, Halmpræsser, Malkemaskine, aut. Vandværk og Radsaamaskine, saa der i Dag er alle Nutids Maskiner.

**JENSEN, KRISTIAN, Statshusmand,
Kjemtrup, Nørager,**

er født i Ravnkilde 27. 6. 1911. Forældre: Husm. Anders Jensen, Ravnkilde, Hustru Katrine. Bedsteforældre: FF Husm. Jens Jørgensen, Ravnkilde. MF Husm. Martin Behrndt, Ll. Rørbæk. MM Ane Marie. Kristian Jensen er gift med Dagny, f. Villadsen i Ladelund 23. 5. 1919. Forældre: Husm. Thomas Villadsen, Ladelund, Hustru Sørine. Bedsteforældre: FF Villads Villadsen, Moseby. FM Maren. MF Lmd. Niels Chr. Jørgensen, Hyllebjerg. MM Mette Marie. I Ægteskabet er 4 Børn: Karna 25. 4. 1942, Olav 11. 3. 1945, Henning 26. 1. 1947 og Jørgen 16. 11. 1949. Kristian Jensen købte i 1940 Ejendommen, Matr. Nr. 3 p, af Ejnar Pedersen med et Areal paa 14 Tdr. Ld., der i 1935 blev udstykket fra »Kjemtrupgaard« og oprettet af Jens Grauholt. Kr. Jensen har siden bygget Hønseshus m. m. samt anskaffet Nutidens Maskiner og Redskaber. Normal Besætning bestaar af 6 Køer + Opdræt, 2 Heste, ca. 20 Svin samt Fjerkræ.

**JØRGENSEN, OTTO AUGUST, Boelsm.,
Grynderup, Nørager,**

er født i Møborg 17. 8. 1897. Forældre: Husm. Hans Jørgensen, Møborg, Hustru Maren. Otto August Jørgensen er gift med Karen Kirstine, f. Andersen Flak i Støttrup 21. 4. 1899. Forældre: Husm. Søren Andersen Flak, Støttrup, Hustru Mette Kirstine. Bedsteforældre: MF Husm. Søren Peder Nielsen (Gartner), Strandby. MM Kirstine. I Ægteskabet er 4 Børn: Tove 26. 4. 1931, Ulla 11. 10. 1934, Bodil og Bent 16. 8. 1939. Otto August Jørgensen købte i 1930 en Parcel, Matr. Nr. 7 c, paa 20 Tdr. Ld., der blev udstykket fra »Bratbjerggaard«, og der blev samme Aar opført Bygninger i deres nuværende Skikkelse. Jorden er blevet merglet og beplantet, og der er anskaffet Nutidens Maskiner og Redskaber. Normal Besætning er i Dag 7 Køer + Opdræt, 2 Heste, 2 Søer + Opdræt samt ca. 100 Høns.

JOHNSEN, LAURIDS, Statshusm., Tulstrup, Rørbæk,

er født i Rørbæk 31. 10. 1904. Forældre: Husm. Svend Johnsen, Rørbæk, Hustru Dorthea. Bedstefor-

ældre: MF Gdr. Laust Jensen, Nr. True. Laurids Johnsen er gift med Agnes, f. Knudsen i Mejlby 11. 12. 1905. Forældre: Skatteraadsformand Søren Knudsen, Mejlby, Hustru Ane Marie. Bedsteforældre: FF Lmd. Jens Knudsen, Mejlby. FM Elise. MF Husm. Niels Kjemtrup, Mejlby. MM Ane Marie. I Ægteskabet er 1 Barn: Børge 13. 1. 1934. Laurids Johnsen købte i 1935 Ejendommen, Matr. Nr. 1 q, af Regnar Thøgersen med et Areal paa 16 Tdr. Ld., der i 1934 blev udstykket fra »Tulstrupgaard« og oprettet af Thøgersen. Bygningerne er tildels de samme, dog har Johnsen tilbygget noget samt plantet det hele. Ved Overtagelsen var der næsten ingen Redskaber og kun delvis Besætning, men i Dag er der 6 Køer + Opdræt, 2 Heste, 2 Søer + Opdræt samt Fjerkræ. Der er ogsaa anskaffet Nutidens Maskiner og Redskaber.

**KRISTENSEN, AAGE DUSINUS, Gdr.,
»Rønhøjgaard«, Tulstrup, Rørbæk,**

er født samme Sted 6. 12. 1926. Forældre: Gdr. Karl Kristensen, Rønhøjgaard, Hustru Marie. Bedsteforældre: MF Gdr. Peder Nielsen (Kynæb), Grynderup. Aage Kristensen er gift med Sonja, f. Jensen 20. 12. 1926. Forældre: Mejeribestyrer Harald Jensen, Døstrup, Hustru Anna. I Ægteskabet er 1 Barn: Birthe 18. 1. 1951. Aage Kristensen overtog i 1949 Gaarden, Matr. Nr. 1 f, efter Forældrene med et Areal paa 52 Tdr. Ld. Kristensens Far købte Gaarden ca. 1911, og den er oprindelig udstykket fra »Tulstrupgaard«. Bygningerne var i 1911 ældre, men Karl Kristensen har til- og ombygget det meste, og bl. a. er Kostalden opført i 1937. Karl Kristensen har ogsaa opdyrket en Del af Marken. Der er ogsaa blevet anskaffet Nutidens Maskiner og Redskaber, og normal Besætning er i Dag 14 Køer, 20 Ungkreaturer, 5 Heste, 70 Svin samt 100 Høns.



**KRISTENSEN, ANDERS CHR., Husm., »Mosely«,
Kjemtrup, Nørager,**

er født i Brorstrup 18. 6. 1917. Forældre: Husm. Kresten Kristensen, Brorstrup, Hustru Ane. Anders Chr. Kristensen er gift med Kristine, f. Sørensen i Kjemtrup 27. 7. 1916. Forældre: Husm. Søren P. Sørensen, Kjemtrup, Hustru Ane Mette, f. Møller. Bedsteforældre: Husm. Søren Chr. Sørensen, Mejlby. FM Ane Margrethe. MF Gdr. P. Møller, Troelstrup. I Ægteskabet er 1 Barn: Betty 11. 9. 1944. Anders Chr. Kristensen overtog Ejendommen, Matr. Nr. 4 c, efter sine Svigerforældre med et Areal paa 19 Tdr. Ld. Ejendommen er i 1906 udstykket fra »Kjemtrup-

gaard«, og Søren P. Sørensen købte den i 1911 af Jens Svendsen, men da var 8 Tdr. Ld. af Arealet Hede, som dog er blevet opdyrket. Bygningerne var da ogsaa mindre, men han fik dem ombyggede og fik anskaffet Nutidens Maskiner og Redskaber. I 1911 var Ejendommen tom for baade Avl, Maskiner og Besætning, men i Dag er normal Besætning 6 Køer + Opdræt, 2 Heste samt Svin og Fjerkræ.

KRISTENSEN, CHR., Boelsm., Grynderup, Nørager,

er født i Fyrkilde 6. 11. 1901. Forældre: Bmd. Jens Kristensen, Fyrkilde, Hustru Kirsten. Bedsteforældre: MF Lmd. Chr. Mikkelsen, Thestrup. Chr. Kristensen er gift med Noline, f. Sørensen i Grynderup 27. 4. 1909. Forældre: Bmd. Chr. Sørensen, Grynderup, Hustru Kristine. I Ægteskabet er 3 Børn: Jens Erik 24. 4. 1934, Lilly Kristine 21. 11. 1939 og Sigrid 9. 8. 1941. Chr. Kristensen overtog i 1931 sine Svigerforældres Ejendom, Matr. Nr. 4 f, med et Areal paa 10 Tdr. Ld., hvortil der siden er købt 7 Tdr. Ld. fra Chr. Andersens Gaard i Grynderup, men dette var Hede, som dog nu er opdyrket. Fru Kristensens Far, Chr. Sørensen, har ca. 1900 oprettet Ejendommen paa den bare Hede, men den fik han opdyrket, og han har opført Bygningerne, som Kristensen dog har tilbygget, bl. a. er der i 1941 bygget nyt Stuehus. Der er ogsaa anskaffet Nutidens Maskiner og Redskaber, og normal Besætning er i Dag 6 Køer + Opdræt, 2 Heste, 1 So samt Svin og Fjerkræ.

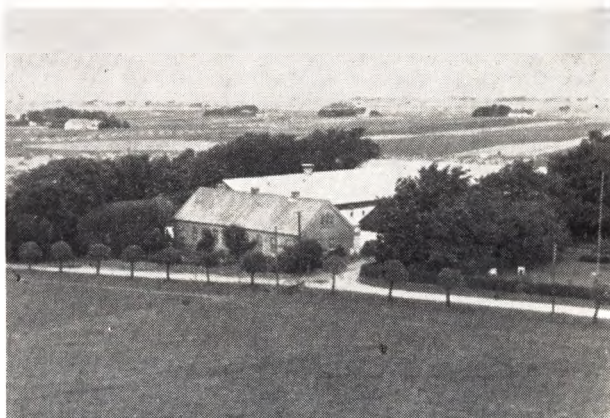

**KRISTENSEN, NIELS, Gdr., »Vestergaard«,
Kjemtrup, Nørager,**

er født i Kgs. Thisted 7. 9. 1884. Forældre: Gdr. Jakob Kristensen, Kgs. Thisted, Hustru Inger Marie. Bedsteforældre: MF Gdr. Niels Nielsen, Kgs. Thisted. MM Grethe. Niels Kristensen er gift med Sørine Marthine, f. Dalum i Kgs. Thisted 2. 5. 1884. Forældre: Gdr. Søren Dalum, Kgs. Thisted, Hustru Mariane. Bedsteforældre: FF Gdr. Chr. Christensen (Dalum), Kgs. Thisted. FM Ane. MF Gdr. Jens Jensen, Mejlby. I Ægteskabet er 5 Børn: Jakob 15. 4. 1912, Søren 10. 9. 1914, Ingvar 25. 11. 1916 og død 1952, Magnus 15. 12. 1917 og Johannes 26. 11. 1921. Niels Kristensen købte i 1911 Gaarden, Matr. Nr. 2 a, af Hans Iversen med et Areal paa 100 Tdr. Ld., der dog tidligere har været større, da det er en gammel Hovedparcel, og den laa før oppe i Byen. Ved Overtagelsen var det mindre, men tildels nye Bygninger, da de var opført i 1908 efter Brand. Niels Kristensen har dog bygget en Del til Stalden samt ny Lade m. m., og der er ogsaa an-

skaffet Nutidens Maskiner og Redskaber. Ved Overtagelsen var der kun delvis Besætning, men i Dag er der ca. 70 Kreaturer, 9 Heste og Traktor, 80 Svin samt Fjerkræ.

**KRISTENSEN, NIELS BJØRN, Gdr.,
Grynderup pr. Nørager,**

er født i Fjeldsø, Aalestrup, 28. 4. 1922. Forældre: Gdr. Carl Kristensen, Grynderup, Hustru Birgitte, f. Bjørn i Nørreager, Durup. Bedsteforældre: MF Per Bjørn. MM Catrine. Niels Bjørn Kristensen er gift med Petra Kirstine, f. Poulsen i Brorstrup 6. 12. 1919. Forældre: Gdr. Kristian Poulsen, Fyrkilde, Hustru Dorthea. Bedsteforældre: FF Poul Bach Poulsen. FM Inge Marie. MF Hans Peder Jensen, Møjby. MM Kirsten, f. i Kærgaarden, Døstrup. I Ægteskabet er 1 Barn: Bent 26. 3. 1951. Niels Bjørn Kristensen købte i 1951 »Søndergaard«, Matr. Nr. 5 a, af sin Far med et Areal paa 35 Tdr. Ld. Bygningerne er de samme, og Udbygningerne er ældre, mens Stuehuset er opført i 1923. Normal Besætning bestaar af 10 Køer, 4 Heste, 4 Søer, 25 Svin samt Fjerkræ. Der findes Nutidens Maskiner og Redskaber.

KRISTIANSEN, AGNER, Boelsm., Tulstrup, Rørbæk,

er født i Oue 25. 1. 1917. Forældre: Lmd. Chresten Kristiansen, Hobro, Hustru Maren. Bedsteforældre: FF Lmd. Søren Chr. Kristiansen, Oue. FM Ane Marie. MF Lmd. Jakob Sørensen, Volsgaard. MM Cecilie. Agner Kristiansen er gift med Krista, f. Haubro Nielsen i Oue 2. 9. 1925. Forældre: Husm. Jens Chr. Nielsen, Oue, Hustru Kirstine Marie. Bedsteforældre: FF Lmd. Niels Chr. Haubro, Klejtrup. FM Kirsten. MF Lmd. A. P. Hansen, Volsgaard. MM Larsine. I Ægteskabet er 2 Børn: Kurt Hauge 6. 6. 1949 og Tove Connie 19. 4. 1951. Agner Kristiansen købte i 1948 Ejendommen, Matr. Nr. 1 d, af Niels Nielsen med et Areal paa ca. 17 Tdr. Ld., hvortil der siden er tilkøbt 1 Td. Ld., og det er i 1907 udstykket fra »Tulstrupgaard«. Bygningerne er tildels de samme, men er dog blevet tilbyggede. Normal Besætning bestaar af 7 Køer + Opdræt, 2 Heste, 14 Svin samt Fjerkræ. Der drives et alsidigt Landbrug med Nutidens Maskiner og Redskaber.



**MADSEN, ANTON, Husm., »Fredsvang«,
Kjemtrup, Nørager,**

er født i Rostrup 13. 8. 1905. Forældre: Arbm. Martinus Madsen, Nørager, Hustru Inger. Bedsteforældre: MF Husm. Anders Nielsen, Thorup. MM Ane Kirstine.

Anton Madsen er gift med Kirstine, f. Outzen i Skaarup 27. 2. 1909. Forældre: Husmand Anders Outzen, Skaarup, Hustru Pouline. I Ægteskabet er 3 Børn: Børge 21. 12. 1936, Bent 21. 7. 1939 og Elise 18. 5. 1945. Anton Madsen købte i 1934 en Parcel, Matr. Nr. 1 f, paa 16 Tdr. Ld., der blev udstykket fra »Kjemtrup Nygaard«, og der blev i 1935 opført Bygninger, som dog siden er tilbyggede. Der er blevet plantet samt anskaffet Nutidens Maskiner og Redskaber og tillige indsat Besætning, der nu bestaar af 7 Køer, 8 Ungkreaturer, 2 Heste, 3 Søer samt Svin og ca. 150 Høns. Marken er blevet baade drænet og merglet.



**MADSEN, EJNAR CHR., Husm., »Rønnely«,
Kjemtrup, Nørager,**

er født i Kgs. Thisted 15. 10. 1923. Forældre: Husm. Chresten Marinus Madsen, Kgs. Thisted, Hustru Kirstine Marie Katrine. Bedsteforældre: FF Husm. og Musiker Søren Madsen, Kgs. Thisted. FM Kirstine. MF Gdr. Chr. Jensen, Fjeldsø. Ejnar Chr. Madsen er gift med Rigmor, f. Ørndrup i Haubro 6. 11. 1928. Forældre: Gdr. Søren Chr. Ørndrup, Haubro, Hustru Jensine. Bedsteforældre: FF Vejmand Mogens Ørndrup, Vanderup. MF Gdr. Niels Kristensen (Hansen), Blære. MM Margrete. I Ægteskabet er 1 Barn: Tage 29. 6. 1952. Ejnar Madsen købte i 1951 Ejendommen, Matr. Nr. 3 i Kjemtrup, af Marius Christensen med et Areal paa 12½ Td. Ld., der i 1910 blev udstykket fra »Ganborggaard« og oprettet af Peder Jensen. Bygningerne er tildels de samme, men de er dog blevet tilbyggede og restaurerede. Ved Overtagelsen var der kun delvis Besætning, men i Dag er der normalt 4 Køer + Opdræt, 1 Hest, 4 Søer samt Svin og ca. 55 Høns.

**MADSEN, HENRY, Husm., »Vestervang«,
Grynderup, Nørager,**

er født i Guldager 29. 5. 1905. Forældre: Handelsm. Martinus Larsen, Haverslev, Hustru Karen Marie, f. Madsen. Bedsteforældre: MF Musiker og Lmd. Søren Madsen, Kgs. Thisted. MM Kirstine. Henry Madsen er gift med Johanne, f. Hansen i Gislum 6. 11. 1916. Forældre: Gdr. Mogens Hansen, Gislum, Hustru Mette Marie. Bedsteforældre: FF Hans Hansen, Kællingtand. FM Bodil. MF Chr. Christensen, Kællingtand. MM Else. I Ægteskabet er 2 Børn: Leif Kristian 6. 12. 1945 og Margit 18. 7. 1950. Henry Madsen købte i 1945 Ejendommen, Matr. Nr. 7 b, af Chr. Sørensen med et Areal paa 20 Tdr. Ld. Bygningerne var brændt i 1945, og Madsen købte Ruinerne og opførte Bygningerne i deres nuværende Skikkelse. Der er ogsaa anskaffet

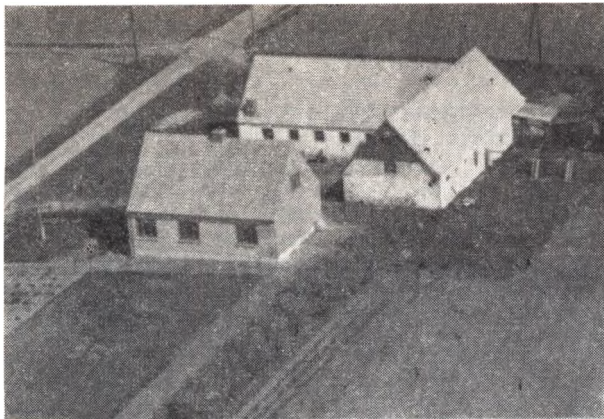

Nutidens Maskiner og Redskaber. Ved Overtagelsen var der kun delvis Besætning, men i Dag er der 6 Køer + Opdræt, 2 Heste, 2 Søer + Opdræt samt ca. 80 Høns.

**MATHIASEN, AAGE REGNAR, Gdr.,
Grynderup, Rørbæk,**

er født i Grynderup 5. 9. 1903. Forældre: Husm. Søren Mathiasen, Vebbestrup Sogn, Hustru Mariane, f. Overvad Andersen. Bedsteforældre: FF Math. Svendsen, Høndrup. FM Severine. MF Kresten Overvad Andersen. MM Mette. Aage Regnar Mathiasen er gift med Ingeborg, f. Jensen i Korsø, Hvam, 30. 12. 1909. Forældre: Gdr. Jens Peter Jensen, Agerskov, Hustru Amalie. Bedsteforældre: FF Knud Peter Jensen. I Ægteskabet er 3 Børn: Søren 10. 3. 1939, Jørgen 24. 8. 1940 og Marianne 11. 1. 1944. Aage Regnar Mathiasen købte i 1950 »Tranemosegaard«, Matr. Nr. 11a, af Aage Andersen med et Areal paa 40 Tdr. Ld. Gaarden er i god Drift, og normal Besætning bestaar af 14 Køer, 19 Ungkreaturer, 3 Heste, 50 Svin samt Fjerkræ. Der findes alle Nutidens Maskiner og Redskaber. Aage Mathiasen har gennem flere Aar været Formand for Indre Missions Samfund og er for Tiden Medlem af Menighedsraadet samt Leder af Søndagsskolen i Grynderup.



MEJLSTRUP, SØREN, Boelsm., Kjemtrup, Nørager,
er født i Nyrup 17. 12. 1905. Forældre: Bmd. Niels Peder Mejlstrup, Nyrup, Hustru Johanne Johnsen. Bedsteforældre: FF Gdr. Chr. Nielsen (Mejlstrup),

Haubro. FM Ane Kirstine. MF Arbm. Jens P. Madsen, Salling. MM Johanne. Søren Mejlstrup er gift med Ninna Kirstine Marie, f. Sørensen i Thestrup 18. 7. 1913. Forældre: Husmand Søren Sørensen, Thestrup, Hustru Inger Kirstine. Bedsteforældre: FF Søren Sørensen, Ø. Brønderslev. I Ægteskabet er 2 Børn: Inger Margrethe 17. 8. 1946 og Peter Johannes 6. 10. 1948. Søren Mejlstrup købte i 1947 Ejendommen Matr. Nr. 3 r Kjemtrup af Emanuel Holmgaard med et Areal paa 20 Tdr. Land, der i 1938 blev udstykket fra »Ganborggaard« og oprettet af K. E. Holmgaard. Der findes Nutidens Maskiner og Redskaber og Besætningen, der ved Overtagelsen kun var delvis, bestaar i Dag af 6 Køer + Opdræt, 4 Heste, 2 Søer samt Svin og Fjerkræ.

**(MATH), LAURIDS JENSEN, Husmand,
Tulstrup pr. Rørbæk,**

er født i Rørbæk 27. 7. 1894. Forældre: Gdr. Jens Jensen (Math), Rørbæk, Hustru Maren. Bedsteforældre: FF Karetmager Jens Mortensen, Glerup. FM Birthe Kirstine. MF Smed Laurs Jensen, Oue. MM Ane. Laurids Math er gift med Kristence, f. Nielsen i Stenstrup 22. 3. 1904. Forældre: Smed Niels Chr. Nielsen, Stenstrup, Hustru Mathilde. Bedsteforældre: FF Lars P. Nielsen, Rostrup. FM Andrea. MF Jens Chr. Jensen, Oue. MM Jordemoder Kristine. I Ægteskabet er 5 Børn: Maren 12. 2. 1930, Inga 22. 7. 1931, Birthe 22. 5. 1933, Asta 7. 1. 1936 og Esther 28. 10. 1939. Laurids Math og hans Bror Jens Math købte i 1923 Ejendommen Matr. Nr. 1 h af Husmandskreditforeningen med et Areal paa 16 Tdr. Land, og i 1929 overtog Laurids Math som ene Ejer. Jorden er i 1909 udstykket fra Tulstrupgaard, og oprettet af Murer Chr. Norup, Rørbæk, men Math har restaureret Bygningerne samt bygget ny Lade. Der er ogsaa anskaffet Nutidens Maskiner og Redskaber, og Besætningen, der ved Overtagelsen kun var delvis, bestaar nu af 6 Køer + Opdræt, 2 Heste, 2 Søer + Opdræt, og ca. 70 Høns.

**MATH, REGNAR KRISTENSEN, Gdr.,
Grynderup pr. Rørbæk,**

er født i Stenild 31. 1. 1908. Forældre: Gdr. Kresten Kristensen Math, Hustru Kirstine. Bedsteforældre: FF Kresten Kristensen Math. FM Mette. MF Vagn Chr. Jakobsen. MM Ane Katrine. Regnar Math er gift med Ingeborg, f. Bundgaard Klausen i Klejtrup 9. 9. 1915. Forældre: Bmd. Karl Klausen, Brøndum, Hustru Kirsten. I Ægteskabet er 4 Børn: Esther 13. 9. 1940, Bent 9. 2. 1945, Niels Erik 5. 5. 1946 og Jørgen 3. 9. 1949. Regnar Math købte i 1948 Gaarden Matr. Nr. 15 med et Areal paa 36 Tdr. Land af Niels Nielsen, Thisted. Normal Besætning bestaar af 10 Køer, 10 Ungkreaturer, 2 Heste, 5 Søer samt 44 Svin og en god Fjerkræbestand. Der findes alle Nutidens Maskiner og Redskaber.

**NIELSEN, CHR. ØSTERGAARD, Husmand,
Grynderup, Rørbæk,**

er født i Hobro 4. 7. 1920. Forældre: Gdr. Niels Chr. Nielsen, Rørbæk, Hustru Kirstine. Bedsteforældre: MF Gdr. Kristian Østergaard, Rørbæk. MM Inger Marie. Chr. Østergaard Nielsen er gift med Kamma, f. Mørch i True 31. 10. 1926. Forældre: Husmand Chr. Mørch, Fyrkilde, Hustru Marie. Bedsteforældre: FF Gdr. Anders Mørch, Arden. FM Marie. MF Husmand Karl Mikkelsen, True. MM Kristine Margrethe. I Ægteskabet er 4 Børn: Ingerlise 19. 3. 1945, Tove 9. 6. 1946, Kirsten 18. 4. 1948 og Bente 16. 3. 1952. Chr.

Østergaard Nielsen købte i 1945 Ejendommen Matr. Nr. 16 c Grynderup af Herluf Jørgensen med et Areal paa 8½ Td. Land, og der har her tidligere været Købmandsforretning og senere Brugsforening, der dog siden blev flyttet til Byen. Bygningerne var ældre, men restaurerede, og Østergaard har bygget Drivhus. Ved Overtagelsen var der kun delvis Besætning, men i Dag er der 3 Køer + Opdræt, 1 Hest samt Svin og Fjerkræ. Der drives et alsidigt Landbrug med de dertil hørende Maskiner og Redskaber.

NIELSEN, HENRY, Husmand, »Høeghsminde«, Kjemtrup, Nørager,

er født i Kjemtrup 6. 3. 1910. Forældre: Husmand Karl Nielsen, Kjemtrup, Hustru Ane Marie. Bedsteforældre: FF Henrik Nielsen, Fyrkilde. FM Kristine. MF Niels Klausen, Volsgaard. MM Marie. Henry Nielsen er gift med Erna, f. Bjørn i Tulstrup 21. 1. 1917. Forældre: Gdr. Niels Chr. Nielsen Bjørn, »Senhøjgaard«, Hustru Ane Marie. Bedsteforældre: FF Gdr. Niels Bjørn, Kgs. Thisted. MF Gdr. Chr. Christensen (Smed), Bakkegaarden, Rørbæk. MM Ane, f. Lassen. I Ægteskabet er 2 Børn: Niels Bjørn 23. 8. 1944 og Anne Lise 22. 10. 1946. Henry Nielsen købte i 1945 Ejendommen Matr. Nr. 1 e Kjemtrup af Ejnar Høegh med et Areal paa 16 Tdr. Ld., der i 1935 blev udstykket fra »Kjemtrup Nygaard« og oprettet af Anton Nielsen. Henry Nielsen har tilbygget samt anskaffet Nutidens Maskiner og Redskaber, og normal Besætning bestaar af 6 Køer + Opdræt, 2 Heste, 3 Søer samt Svin og Fjerkræ.

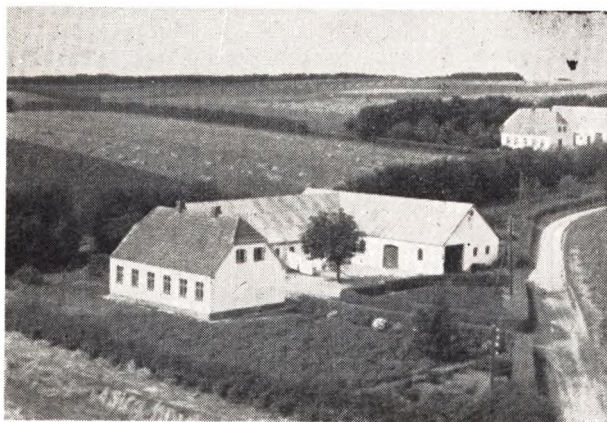

NIELSEN, JENS OLUF, Boelsmand, Grynderup, Nørager,

er født i Durup 8. 3. 1916. Forældre: Gdr. Niels P. Nielsen, Gl. Nørager, Hustru Thomine. Bedsteforældre: FF Gdr. Peder Nielsen, Gl. Nørager. FM Inger Marie. MF Lmd. Jens Nielsen, Vrejlev. Jens Oluf Nielsen er gift med Gerda, f. Vammen i Stenild 5. 1. 1921. Forældre: Gdr. Edvard Vammen, Stenild, Hustru Marie. Bedsteforældre: FF Gdr. Mathis Vammen, Lille Mølle, Hvornum. FM Anna. MF Gdr. Karl Andersen, Stenild. MM Ane Marie. I Ægteskabet er 3 Børn: Rita 5. 8. 1948, Frede 23. 8. 1950 og Grethe 17. 9. 1952. Oluf Nielsen købte i 1947 Ejendommen Matr. Nr. 6 c Grynderup af Sigvard Christensen med et Areal paa 20 Tdr. Land, der i 1930 blev udstykket fra »Bratbjerggaard«, og oprettet af Niels Bach. Normal Besætning bestaar af 7 Køer + Opdræt, 2 Heste, 2

Søer samt Svin og Fjerkræ. Der drives et almindeligt alsidigt Landbrug med Nutidens Maskiner og Redskaber.

NIELSEN, JOHANNES M., Statshusmand, Allestrup, Rørbæk,

er født i Vebbestrup 14. 3. 1929. Forældre: Bmd. Ingvar Nielsen, Vebbestrup, Hustru Agnes. Bedsteforældre: FF Niels Peter Nielsen, Hobro. FM Katrine. MF Anders P. Hansen, Volsgaard. Johannes M. Nielsen er gift med Kirsten Astrid, f. Riis Nielsen i Grynderup 7. 1. 1930. Forældre: Bmd. Anders Chr. Nielsen, Grynderup, Hustru Jensine. Bedsteforældre: FF Niels Serup Nielsen, Volsgaard. FM Jensine. MF Laust Riis Kristensen. MM Kirsten. Johannes M. Nielsen købte i 1951 en Parcel Matr. Nr. 5 c paa 21 Tdr. Land af Carl Kristensen (Smed), Grynderup, og Anders Kristian Nielsen, Allestrup, og Nielsen ogførte i 1952 en Vinkelbygning. Stuehuset er 16 Alen og Udbygningen 34 Alen lang. Besætningen bestaar af 2 Køer, 4 Kvier, 2 Kalve, 2 Heste, 13 Svin samt 150 Høns. Nielsen laaner Maskiner og Redskaber hos sin Svigerfar, Anders Kr. Nielsen, indtil han selv har faaet dem sat ind.

NIELSEN, JØRGEN, Gdr., Stejlhøjgaard, Nørager,

er født samme St. 30. 4. 1888. Forældre: Gdr. Jens Nielsen, Stejlhøjgaard, Hustru Ane Kirstine. Jørgen Nielsen overtog i 1930 Gaarden Matr. Nr. 6 c efter Forældrene med et Areal paa 32 Tdr. Ld. Nielsens Far købte den ca. 1880 med et Areal paa 12 Tdr. Ld., saa han tilkøbte siden 20 Tdr. Land Hede, som Jørgen Nielsen har opdyrket. Stuehuset er opført af Jens Nielsen ca. 1910, mens Jørgen Nielsen har ombygget alle Udbygninger. Normal Besætning bestaar af ca. 20 Kreaturer, 2 Heste, 2 Søer samt Svin og Fjerkræ.

NIELSEN, KRISTIAN MARIUS, Bolsmand, Allestrup, Rørbæk,

er født i Ravnkilde 8. 11. 1904. Forældre: Bmd. Kristian Nielsen Bach, Rørbæk, Hustru Maren. Bedsteforældre: FF Søren Bach, Ravnkilde. FM Ane Marie. MF Kresten Overvad. MM Kirstine. Kristian Marius Nielsen er gift med Erna Lilly, f. Kristensen i Fyrkilde 26. 3. 1926. Forældre: Bmd. Niels Mogensen Kristensen, Farsø, Hustru Kristine. Bedsteforældre: FF Kresten Kristensen (Degn), Binderup. FM Else Katrine. MF Kresten Kristensen. MM Kirsten. I Ægteskabet er 2 Børn: Villy 8. 5. 1949 og Jørgen 8. 12. 1950. Kristian Marius Nielsen købte i 1949 Gaarden Matr. Nr. 1 g af Niels Bjørn Kristensen med et Areal paa 16 Tdr. Land. I 1950 blev der bygget en ny Lade paa 18 Alen, og den gamle Lade blev forandret til Kostald, og der er tillige bygget Entre til Stuehuset. Der er ogsaa anskaffet Malkemaskine, og normal Besætning er i Dag 7 Køer, 4 Ungkreaturer, 2 Heste, 4 Søer samt Svin og Fjerkræ. Der er alle Nutidens Maskiner og Redskaber.

NIELSEN, NIELS, Gdr., »Højager«, Tulstrup, Rørbæk,

er født i Kjemtrup 9. 7. 1917. Forældre: Gdr. Henrik Nielsen, Fyrkilde. MF Gdr. Niels Klausen, Oue. Niels Nielsen er gift med Johanne, f. Nielsen i Tulstrupgaard 28. 11. 1923. Forældre: Ejendomsmægler Chr. Jensen, Grynderup, Hustru Dorthea. Bedsteforældre: FF Slagter Jens Chr. Jensen, Støvring. FM Katrine. MF Gdr. Johan Nielsen, Tulstrupgaard. MM Maren. I Ægteskabet er 2 Børn: John 4. 6. 1943 og Anny 16. 4. 1945. Niels Nielsen købte i 1948 Gaarden

Matr. Nr. 1 m Tulstrupgaard af Chr. Andersen med et Areal paa 23½ Td. Land, og det er i 1927 udstykket fra »Tulstrup Nygaard«, og oprettet af Chr. Andersen. Niels Nielsen har bygget ny Lade i 1952 samt restaureret de øvrige Bygninger. Der er ogsaa anskaffet Nutidens Maskiner og Redskaber, og normal Besætning bestaar af 8 Køer, 10 Ungkreaturer, 2 Heste, ca. 50 Svin samt Fjerkræ.

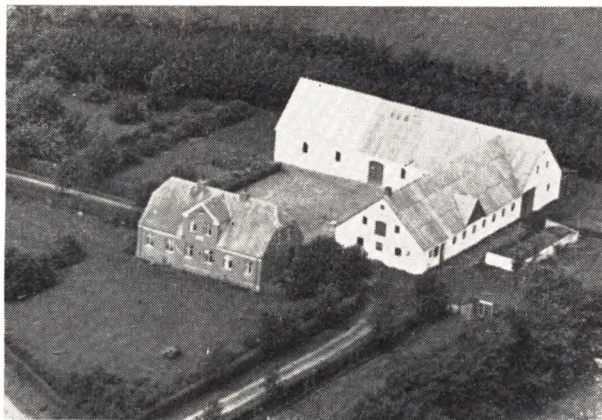

NIELSEN, THOMAS, Gdr., Grynderup, Rørbæk,

er født i Oue 17. 8. 1893. Forældre: Bmd. Mads Nielsen, Hustru Kristine. Bedsteforældre: FF Niels Chr. Nielsen. MF Thomas Pedersen. Thomas Nielsen er gift med Nielsine Kristine, f. Jensen i Tollestrup, Hvam, 19. 5. 1896. Forældre: Bmd. Kristen Poulsen, Hustru Kristiane. Bedsteforældre: FF Søren Poulsen. FM Kirstine. MF Jens Illeris. MM Benedicte. I Ægteskabet er 2 Børn: Christian 1. 1. 1923 og Jens 5. 9. 1934. Thomas Nielsen købte i 1943 Gaarden Matr. Nr. 3 h af Kristian Nielsen med et Areal paa 35 Tdr. Ld. I 1949 blev der bygget 15 Alen til Laden, og der er inst. aut. Vandværk, Malkemaskine m. m. Normal Besætning bestaar af 10 Køer, 10 Ungkreaturer, 25 Svin, 2 Heste samt Fjerkræ. Der er ogsaa anskaffet Nutidens Maskiner og Redskaber. Jorden er i 1929 udstykket fra »Grynderupgaard«.

OPPELSTRUP, KRISTIAN, Bmd., »Poulsminde«, Tulstrup, Rørbæk,

er født i Volsgaard 16. 12. 1895. Forældre: Gdr. Niels Chr. Opperstrup, Volsgaard, Hustru Anna Marie. Bedsteforældre: FF Gdr. Laust Opperstrup, Volsgaard. FM Kirsten. MF Arbm. Laust Christensen, Oue. MM Kirsten. Kristian Opperstrup er gift med Petrea Johanne, f. Christensen i Rørbæk 11. 4. 1904. Forældre: Gdr. Niels P. Christensen, Rørbæk, Hustru Ane Kirstine, f. Pedersen. Bedsteforældre: FF Husmand Herman Christensen, Vebbestrup. FM Johanne. I Ægteskabet er 3 Børn: Orla Erik 13. 4. 1924, Henning Rikardt 3. 9. 1926 og Svend Lykke 10. 1. 1934. Kristian Opperstrup købte i 1923 Gaarden Matr. Nr. 1 c af Poul Poulsen med et Areal paa 15 Tdr. Land, der i 1908 blev udstykket fra »Tulstrupgaard« og oprettet af Murer Chr. Norup. Bygningerne er tildels de samme, dog har Opperstrup restaureret og tilbygget, og der er ogsaa anskaffet Nutidens Maskiner og Redskaber. Normal Besætning bestaar af 12 Kreaturer, 2 Heste, 2 Søer samt Svin og Fjerkræ.

PEDERSEN, CHR. HENRY, Husmand, »Lykkeseje«, Tulstrup, Rørbæk,

er født i Gislum 27. 11. 1908. Forældre: Husmand Chr. Pedersen, Gislum, Hustru Kirstine. Bedsteforældre: FF Arbm. Karl Pedersen, Aars. FM Maren. MF Gdr. Chr. Christensen, Gislum Nedergaard. Henry Pedersen er gift med Amalie Poulina, f. Jensen i Guldager 9. 10. 1909. Forældre: Gdr. Jens Jensen (Smed), Guldager, Hustru Jensine. Bedsteforældre: FF Gdr. Jens Chr. Jensen, Guldager. FM Maren. MF Husmand Frederik Pedersen, Kgs. Thisted. MM Benedicte. I Ægteskabet er 2 Børn: Herman 19. 4. 1935 og Jens Kristian 22. 4. 1937. Henry Pedersen købte i 1933 en Parcel Matr. Nr. 1 m paa 17 Tdr. Land, der er udstykket fra »Tulstrupgaard«, men senere er der tilkøbt 6 Tdr. Land fra samme Gaard. Bygningerne er opført 1934, men det er Meningen at der skal bygges igen. Der er ogsaa anskaffet Nutidens Maskiner og Redskaber, samt indsat Besætning, der bestaar af 8 Køer + Opdræt, 2 Heste, 3 Søer samt Svin og Fjerkræ. Marken er ogsaa blevet baade drænet og merglet.

PEDERSEN, JOHS. BUUS, Gdr., »Grynderuplund« pr. Nørager,

er født i Ø. Hornum 9. 2. 1915. Forældre: Gdr. Stig Buus Pedersen, Ø. Hornum, Hustru Tine. Bedsteforældre: FF Gdr. Jens Chr. Pedersen, Ø. Hornum. FM Ane Marie. MF Husmand P. Klitgaard, Guldbæk. MM Johanne. Jøhs. Buus Pedersen er gift med Karen, f. Adamsen i Ø. Hornum 10. 6. 1922. Forældre: Gdr. Ole Adamsen, Ø. Hornum, Hustru Ane Katrine. Bedsteforældre: FF Arbm. Johan Adamsen, Godthaab. FM Johanne. I Ægteskabet er 3 Børn: Irma 13. 1. 1944, Ove 5. 9. 1945 og Ellen 17. 4. 1950. Jøhs. Buus Pedersen købte i 1952 Gaarden Matr. Nr. 6 b af Lars Larsen med et Areal paa 23 Tdr. Land. Hovedparcellen er udstykket fra »Bratbjerggaard«, mens Resten er fra Nøragergaard, og den er oprettet ca. 1860. Bygningerne er ældre, men restaurerede og ombyggede. Ved Overtagelsen var den tom for baade Maskiner og Besætning, men i Dag er der ca. 10 Køer + Opdræt, 2 Heste, 2 Søer samt Svin og Fjerkræ. Der er ogsaa anskaffet Nutidens Maskiner og Redskaber, bl. a. inst. Elektricitet.

POULSEN, JENS GEORG, Gdr., Damholt, Grynderup, Nørager,

er født i Gedsted 12. 11. 1918. Forældre: Gdr. Jens Poulsen, Bystrup, Hustru Gertrud. Bedsteforældre: FF Niels Jensen, Gedsted. FM Kirsten Marie. Jens Georg Poulsen er gift med Anna, f. Jeppesen i Selde 8. 9. 1927. Forældre: Lmd. Marinus Jeppesen, Selde, Hustru Ane Marie. Bedsteforældre: FF Anders Jeppesen, Junget. FM Madsine. MF Niels Pedersen, Selde. MM Marie. I Ægteskabet er 2 Børn: Emil 15. 6. 1950 og Lis 31. 3. 1952. Georg Poulsen købte i 1949 Gaarden Matr. Nr. 6 d Grynderup af Chr. Pedersen med et Areal paa 26 Tdr. Land, der oprindeligt er udstykket fra Bratbjerggaard. Bygningerne er dels ældre og dels ombyggede, og der er anskaffet Nutidens Maskiner og Redskaber. Normal Besætning bestaar af 6 Køer + Opdræt, 2 Heste, 4 Søer samt 30 Svin og Fjerkræ.

RASMUSSEN, ANKER NYGAARD, Tulstrup, Rørbæk,

er født i Klejtrup 20. 8. 1917. Forældre: Gdr. Chr. Rasmussen, Klejtrup, Hustru Johanne, f. Nygaard. Bedsteforældre: FF Gdr. Poul Rasmussen, Glentrup. FM Ane Marie. MF Gdr. Niels Nygaard, Glentrup.

MM Ane Dorthe. Anker Nygaard Rasmussen er gift med Anna Bolette, f. Jensen i Hvilsom 27. 3. 1924. Forældre: Gdr. Martin Jensen, Hvilsom, Hustru Kirstine. Bedsteforældre: FF Gdr. Niels Chr. Jensen, Hvilsom. FM Ane Kirstine. MF Gdr. Jens Pedersen, Fjeldsø. MM Ane Katrine. I Ægteskabet er 1 Barn: Lisbeth 8. 12. 1948. Anker Rasmussen købte i 1948 Ejendommen Matr. Nr. 1 o af Aage (Rask) Nielsen med et Areal paa 19 Tdr. Land, der i 1934 blev udstykket fra »Tulstrupgaard«, og oprettet af Søren Morell. Bygningerne er de samme, men dog siden tilbyggede, og bl. a. har Rasmussen bygget Svinestald og Silo. Der er ogsaa anskaffet Nutidens Maskiner og Redskaber, og normal Besætning udgør i Dag ca. 20 Kreaturer, 2 Heste, 10 Søer + Svin samt ca. 140 Høns. Af tidligere Ejere af Ejendommen kan nævnes Chr. Hammer fra 1935—47 og Aage (Rask) Nielsen fra 1947—48.

SELDE, MARIUS EMANUEL, Gdr., »Gandborggaard«, Kjemtrup, Nørager,

er født samme St. 14. 11. 1903. Forældre: Gdr. Peter Selde, Gandborggaard, Hustru Petrine. Bedsteforældre: FF Smed Poul Selde, Handest. FM Marie. MF Lmd. Frederik Pedersen, Kgs. Thisted. MM Benedicte. Emanuel Selde er gift med Sigrid, f. Thostrup Østergaard i Rørbæk 29. 9. 1919. Forældre: Gdr. Chr. Edvard Østergaard, Rørbæk, Hustru Johanne. Bedsteforældre: FF Gdr. Kristian Østergaard, Rørbæk. FM Inger Marie. MF Gdr. Jens Chr. Thostrup, Møllegaard, Stenild. MM Ane Katrine. I Ægteskabet er 3 Børn: Margit Elsebeth 13. 2. 1940, Poul Preben 25. 7. 1941 og Peter Edvind 28. 8. 1947. Emanuel Selde overtog i 1946 Gaarden Matr. Nr. 3 a efter sine Forældre med et Areal paa 145 Tdr. Land, hvoraf de 25 Tdr. Land er Plantage. Seldes Far købte den i 1901, da hans Hustru, som da var Enke, var Ejer af den. Arealet var paa dette Tidspunkt 238 Tdr. Land, hvoraf ret store Arealer var uopdyrket, men det blev opdyrket og en Del solgt fra. Seldes Far ombyggede hele Gaarden paa nær Laden, og han har modtaget Landhusholdnings Selskabets Sølvmedalje for Opdyrkning samt Beplantning. Emanuel Selde har yderligere restaureret, og der er anskaffet Nutidens Maskiner og Redskaber. Normal Besætning bestaar i Dag af ca. 80 Kreaturer, 5 Heste samt Traktor, 150 Svin og ca. 250 Høns.

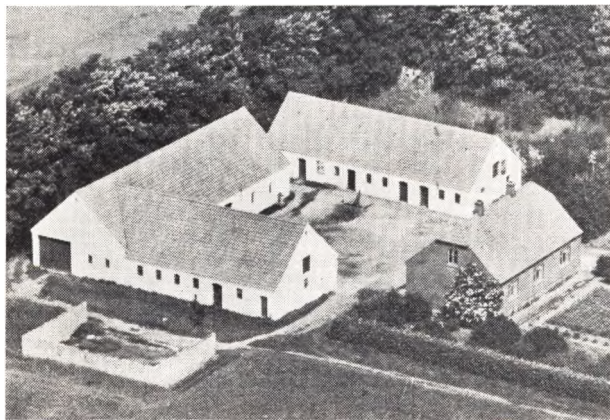

(SMED), NIELS CHRISTENSEN, Gaardejer, Grynderup, Rørbæk,

er født i Grynderup 22. 9. 1918. Forældre: Kresten

Kristensen, Hustru Ane Marie. Bedsteforældre: FF Niels Christensen. FM Ane. MF Per Sørensen, Rold. Niels Christensen Smed købte i 1950 Ejendommen Matr. 11 b paa 18 Tdr. Land af sin Far, og det er nu 3. Generation, der er Ejer af den, og den er flere Gange blevet ombygget og forbedret. I 1918 blev alle Udlængerne nyopført og i 1925 Stuehuset. Normal Besætning er i Dag 9 Køer, 12 Køer, 2 Heste, 30 Svin samt Fjerkræ. Der findes tillige alle Nutidens Maskiner og Redskaber.

SØRENSEN, JOHANNES, Gdr., Allestrup pr. Rørbæk,

er født i Allestrup, Grynderup, 12. 8. 1884. Forældre: Gdr. Søren Chr. Johansen, Thorup, Hustru Kristine. Bedsteforældre: FF Johannes Sørensen. MF Søren Mikkelsen, Gl. Nørager. Johannes Sørensen er gift med Sofie, f. Krogh i Verstrup, Vonsild, 21. 7. 1898. Forældre: Gdr. Anders Krogh, Verstrup, Vonsild, Hustru Semine. Bedsteforældre: FF Gdr. Poul Krogh, Haubro. FM Sofie. MF Søren Jensen, Gislum. MM Kirsten Marie. I Ægteskabet er 5 Børn: Søren Kristian 26. 8. 1929, Johanne 9. 12. 1930, Minna 22. 3. 1933, Arne 10. 6. 1934 og Povl 11. 9. 1938. Johannes Sørensen købte Gaarden »Allestrup Vestergaard« Matr. Nr. 2 a af sin Far med et Areal paa 72 Tdr. Ld. I 1928 blev der bygget ny Lade og Kostald, og der er blevet inst. elektr. Lys og Vandværk samt Malkemaskine. Ved Overtagelsen bestod Besætningen af 8 Køer + Opdræt, 5 Heste og ca. 20 Svin, men i Dag er der normalt 18 Køer, 22 Ungkreaturer, 3 Heste og Traktor, 35 Svin samt Fjerkræ.

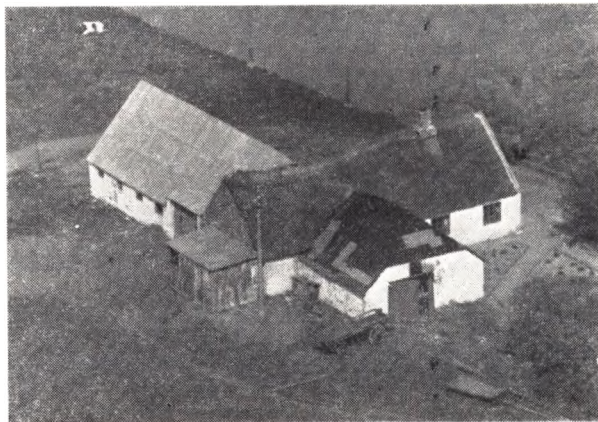

SØRENSEN, SØREN, Husmand, Grynderup, Nørager,

er født i Grynderup 15. 1. 1893. Forældre: Husmd. Chr. Sørensen, Grynderup, Hustru Kristine. Bedsteforældre: FF Arbm. Søren Nørager, Kgs. Thisted. MF Lmd. Anders Christensen, Tulstrup. Søren Sørensen er gift med Marie, f. Nielsen i Kgs. Thisted 16. 10. 1889. Forældre: Husmand Søren Thorndahl Nielsen, Thisted, Hustru Mariane. Bedsteforældre: FF Søren Nielsen, Ll. Rørbæk. FM Ane Mette. MF Anders Grynderup, Skærshale. MM Kirstine. I Ægteskabet er 13 Børn: Magnus, Klara, Mariane, Sørine, Kristine, Edith, Anna, Juhl, Magda, Krista, Kristian, Esther og Leo. Søren Sørensen købte i 1918 Ejendommen Matr. Nr. 11 c af Peder Jørgensen med et Areal paa 12 Tdr. Land. Ved Overtagelsen var det ældre Bygninger, men Sørensen har ombygget og udvidet

det hele. Der er ogsaa anskaffet Nutids Maskiner og Redskaber, og Besætningen, der i 1918 kun var delvis, bestaar i Dag af 5 Køer + Opdræt, 2 Heste, 3 Søer samt Svin og Fjerkræ.

**THOMSEN, KRISTIAN, Husmand,
Kjemtrup, Nørager,**

er født i Gandrup 17. 3. 1909. Forældre: Stedfar Thorvald Eriksen, Arden, Hustru Marthine. Bedsteforældre: MF Gdr. Søren Larsen, Gandrup. MM Kirsten. Kristian Thomsen er gift med Dagny, f. Ritter i Hvonstrup 8. 7. 1916. Forældre: Husmand Niels Chr. Ritter, Troelstrup, Hustru Kirstine. Bedsteforældre: MF Arbm. Søren Madsen, Lerkenfeldt. MM Sine. I Ægteskabet er 4 Børn: Vagn 20. 1. 1937, Ib 26. 5. 1938, Ella 14. 9. 1940 og Leo 22. 1. 1948. Kristian Thomsen købte i 1947 Ejendommen Matr. Nr. 1 g af Karl Andersen med et Areal paa 16 Tdr. Land, der i 1935 blev udstykket fra »Kjemtrup Nygaard« og oprettet af Marius Hagen. Thomsen har tilbygget bl. a. Maskin- og Hønsehus, samt anskaffet Nutidens Maskiner og Redskaber. Normal Besætning bestaar af 6 Køer + Opdræt, 2 Heste, 3 Søer samt Svin og Fjerkræ.

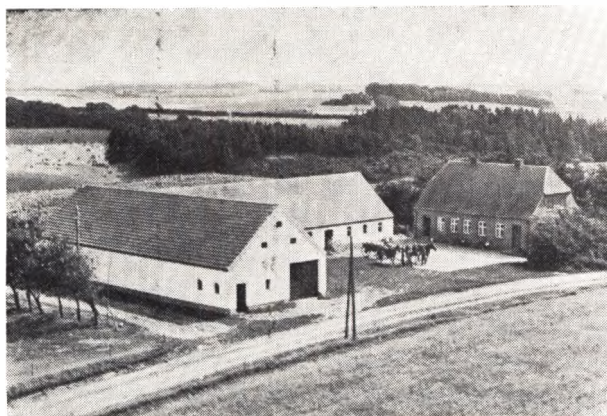

**THYGESEN, MARTIN, Gdr., »Højmark«,
Grynderup, Nørager,**

er født i Løvel 12. 2. 1888. Forældre: Gdr. Ole Thygesen, Løvel, Hustru Ane Marie. Bedsteforældre: FF Gdr. Thyge Jepsen, Løvel. FM Kirsten Marie. MF Gdr. Mads Sørensen Munch, Løvel. MM Mariane. Martin Thygesen er gift med Laumine, f. Nielsen i Sdr. Resen 13. 4. 1893. Forældre: Gdr. Simon Nielsen, Sdr. Resen, Hustru Katrine. Bedsteforældre: FF Gdr. Simon Nielsen, Sdr. Resen. MF Gdr. S. Laursen, Stordalen, Grønhøj. I Ægteskabet er 9 Børn: Dagny 24. 2. 1924, Edith 22. 10. 1925, Henning 18. 2. 1927, Esther 4. 7. 1928, Maja 20. 12. 1929, Nanna 13. 3. 1931, Ove 21. 8. 1932, Henny 17. 1. 1934 og Ejvind 12. 8. 1938. Martin Thygesen købte i 1922 Gaarden Matr. Nr. 2 c af Sofus Hansen med et Areal paa ca. 50 Tdr. Land, der tidligere var større, da der er udstykket herfra. Ved Overtagelsen var det ældre Bygninger, men de er blevet ombyggede, og der er ogsaa anskaffet Nutidens Maskiner og Redskaber. Ved Overtagelsen var den tildels tom for Besætning, men den bestaar i Dag af 14 Køer + Opdræt, 3 Heste, 2 Søer samt Svin og ca. 100 Høns.

THYGESEN, NIELS, Gdr., Grynderup, Nørager,
er født i Løvel 15. 8. 1893. Forældre: Gdr. Ole Thygesen, Løvel, Hustru Ane Marie. Bedsteforældre: FF



Gdr. Thyge Jepsen, Løvel. FM Kirsten Marie. MF Gdr. Mads Sørensen Munch, Løvel. MM Mariane. Niels Thygesen er gift med Alma, f. Nielsen i Fiskbæk 18. 11. 1903. Forældre: Anders Nielsen, Fiskbæk, Hustru Kirstine. I Ægteskabet er 2 Børn: Marie 29. 12. 1923 og Elly 20. 9. 1935. Niels Thygesen købte i 1923 Ejendommen Matr. Nr. 9 d af Niels Simonsen med et Areal paa 16 Tdr. Land, hvoraf en Del var Hede og Mose, men det er nu opdyrket. Bygningerne var dels ældre, men Thygesen har restaureret og ombygget bl. a. en Del af Kostalden og nyt Stuehus. Der er ogsaa anskaffet Nutidens Maskiner og Redskaber, og normal Besætning bestaar af 6 Køer + Opdræt, 2 Heste, 2 Søer samt Svin og Fjerkræ.

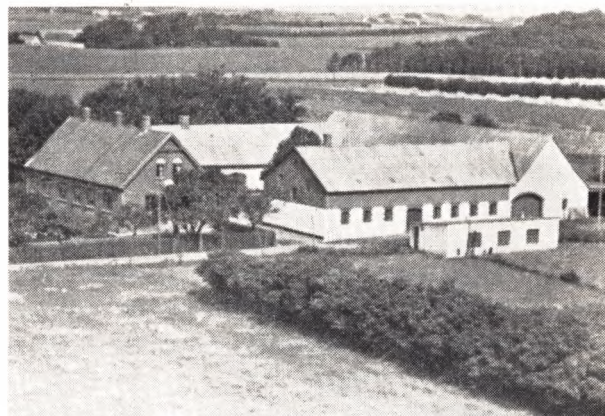

**THØGERSEN, THEODOR, Gdr., Grynderup,
Rørbæk,**

er født i Sognet 4. 7. 1884. Forældre: Gdr. Anders Chr. Thøgersen, Hustru Ane Kirstine. Theodor Thøgersen er gift med Ane Marie, f. Sørensen i Morum, Vonsild 19. 7. 1881. Forældre: Gdr. Søren Chr. Andersen, Morum, Hustru Abelone. Bedsteforældre: FF Anders Ovesen. MM Ane Katrine Jørgensen. I Ægteskabet er 3 Børn: Ingeborg 4. 7. 1912, Asta 29.7. 1909 og Villy Herman 12. 11. 1921. Theodor Thøgersen købte »Højgaard«, Matr. Nr. 4 a, i 1911 med et Areal paa 40 Tdr. Land af Peder Husom. Alle Bygningerne var faldefærdige, saa Udlængerne blev ombyggede i 1912, mens Stuehuset er nyopført i 1923. Ved Overtagelsen bestod Besætningen af 8 Køer + Opdræt, 2 Heste samt Svin, men i Dag er der 14 Køer, 14 Ungkreaturer, 2 Heste, 40 Svin samt 150 Høns. Thøgersen

har været Medlem af Sogneraadet, i 24 Aar været Kredsformand i Brandforsikringsselskabet »Vesthimmerland«, Aars, og gennem flere Aar Kasserer for Grynderup Menighedsraad. Det yngste af Børnene, Villy, skal antagelig overtage Gaarden, og han er uddannet Landbrugskandidat og for Tiden ansat i Nordthy Landboforening, Thisted.

VAMMEN, HENNING, Gdr., Grynderup, Rørbæk,

er født i Stenild 30. 1. 1919. Forældre: Gdr. Edvard Vammen, Stenild, Hustru Marie. Bedsteforældre: FF Gdr. Mathis Vammen, Ll. Møllegaard, Hvornum. FM Anna. MF Gdr. Karl Andersen, Stenild. MM Ane Marie. Henning Vammen er gift med Dagny, f. Jespersen i Mejlby 31. 10. 1922. Forældre: Gdr. Lars Jespersen, Brorstrupgaard, Hustru Marthine. Bedsteforældre: FF Gdr. Kresten Jespersen, Mejlby. FM Katrine. I Ægteskabet er 2 Børn: Thorkild 18. 2. 1950 og Ejvind 14. 5. 1951. Henning Vammen købte i 1947 Gaarden, Matr. Nr. 8 a, af Ove Nørgaard, der ejede den i kort Tid, og før ham var Søren Thisted Ejer af den, og han var født her. Arealet er 64 Tdr. Ld., men var tidligere større, da det er en gammel Hovedparcel. Stuehuset er opført ca. 1900 og Udbygningerne ca. 1920. Vammen har dog, siden han overtog den, lagt nyt Tag paa Vesterhuset samt restaureret. Ved Overtagelsen var Besætningen kun delvis, men i Dag er

der 16 Køer, 25 Ungkreaturer, 6 Heste, 80 Svin samt ca. 100 Høns. Der er ogsaa blevet anskaffet Nutidens Maskiner og Redskaber.

ØSTERGAARD, PER, Gdr., Allestrup pr. Rørbæk,

er født samme Sted 24. 10. 1887. Forældre: Bmd. Niels Østergaard, Hustru Inger. Bedsteforældre: FF Kresten Østergaard. FM Katrine. MF Jens Bødker. MM Kirstine. Per Østergaard er gift med Marie Kristine, f. Pedersen i Suldrup 1. 6. 1891. Forældre: Bmd. Kristian Pedersen, Hustru Maren. Bedsteforældre: FF Per Søgaard. FM Maren. MF Just Justesen. MM Maren. I Ægteskabet er 1 Barn: Inger 7. 1. 1933. Per Østergaard købte i 1920 Gaarden, Matr. Nr. 4 a, af sin Far med et Areal paa 30 Tdr. Ld., hvortil der i 1923 er tilkøbt 15 Tdr. Ld., i 1931 21 Tdr. Ld., og endelig blev der i 1933 købt en Naboejendom paa 22 Tdr. Ld. af Jens Bertelsen, og denne Ejendom er nu lagt ind under »Østergaard«. Derimod skulde der saa afstaa 21 Tdr. Ld. fra Gaarden, hvorpaa der er opført en Ejendom, som Peter Knudsen, Stenild, nu er Ejer af. »Østergaard« er opført 1933, men Udbygningerne nedbrændte efter Kortslutning i 1939, men blev saa genopført umiddelbart efter. I 1945 nedbrændte Udbygningerne igen, men denne Gang ved Lynnedslag, og de blev saa i 1946 genopført. Normal Besætning er i Dag 28 Køer, 40 Ungkreaturer, 3 Heste og Traktor, 100 Svin og ca. 100 Høns. Der findes i Dag alle Nutidens Maskiner og Redskaber.

LØGSTED SOGN

(Kornum—Løgsted Kommune)

Anneks til Løgstør Købstad, omgives af Købstadsjorderne, Kornum S., hvorfra det delvis skilles ved Smak Mølleaa, Vindblæs, Vilsted og Malle Sogne samt Limfjorden (Løgstør Bredning). Kirken ligger c. 2 km S. for Løgstør. De noget højtliggende, temmelig jævne Jorder er sandede. Gennem Sognet gaar Landevejene fra Løgstør til Viborg, Hobro og Agersund samt Hobro—Løgstør Banen. Løgstør Kanal gaar gennem Sognet.

Befolkning i 1921: 609 (1801: 287, 1850: 418, 1901: 618), boende i 140 Gaarde og Huse. Det saml. Hartk. (1905): 161 Td.; 46 Gaarde med 139 og 53 Huse med 22 Td. Hartk., samt 14 jordløse Huse. Ejdsck. (1920): 1743, deraf Jordv.: 856. Areal: 1426 ha, hvoraf (1919) besaaet med Rug 169 ha, Byg 84, Havre 175, Blands. til Modenhed 92, Kartofler 104, Foderroer 164; Brak udgjorde 118 ha, Grønfoder og Græsning 468, Haver o. l. 14, Skov 18, Heder og Lyngbakker 7, Klitarealet og Stenmarker 3, Vandar. 3. Kreaturhold (1922: 258 Heste, 1059 Stk. Hornkv. (deraf 491 Køer), 21 Geder, 269 Faar, 851 Svin (1914 1057).

I Sognet Løgsted Kirke (i Ravnstrup) og Byerne: Løgsted (1401 Lawfstæth, 1410 Løgsted); Mjallerup (15. Aarh. Miælthorp); Ravnstrup (1611 Rauffnstrup) med Skole (opf. 1900), Forsamlingshus (opf. 1909) og Kbmshdl.; Vormstrup (1465 Worumstrup); Vester-Ørbæk (1494 Vesterørbeck). Saml. af Gaarde og Huse: Løgsted-Skalle, Røgelhuse, Petersborg med Kbmshdl., Cementstøberi og Rørvævsfabrik.

Gaarde Tollerupgaard (1611 Tollerup), Toftebjærggaard, Vormstrupgaard, Løgstedgaard, Ravnstrupgaard, Melhøjgaard, Holmagergaard.

Løgsted S., een Sognekommune med Kornum S., i gejstlig Henseende forenet med Løgstør Kbst., har Tingsted i Løgstør og hører under Retskr. Løgstør Kbst. m. m., Politikr. Nibe Kbst. m. m., Aalborg Amtstuedistr., Himmerlands Lægekr., Løgstør Skatte- og Vurderingskr., Amtets 5. Folketingskr., 8. Forligskr. og 5. Udskrivningskr.' Lægd 347b. Kirken er selvejende.

Kirken bestaar af Skib og Kor, Taarn mod V. og Vaabenhus mod N. Skib og Kor er fra romansk Tid af Granitkvadre paa Sokkel med Skraakant; Skibet har Bjælkeloft, Koret gibset Loft. Flere oprindelige, nu tilmurede Vinduer. Korbuen med profilerede Kragbaand og Nordøren er bevarede. Murene er for største Delen omsatte. Taarnet, der forneden er af Kvadre fra Skibets Vestgavl, foroven af Munkesten, er tilbygget i Slutningen af Middelalderen; fra Taarnrummet, nu afskildret som Materialrum, fører en halvrunder Bue ind til Skibet. Paa Taarnets Vestsides Kirkeejeren I. C. Wibroes og Hustrus Navne cifre, 1869. Vaabenhuset, af Munkesten, er ligeledes fra Slutningen af Middelalderen. Altertavlen er et Maleri fra c. 1870 af F. L. Storch (Christus). Alterstager fra 1616. Romansk Granitfont. Daabsfad skænket 1675 af Hans Henriksen Krøger og Hustru i Løgstør. Prædikestolen skænket 1608 af »Løgstørs Mænd«, ved denne en Lysearm fra 1745 skæn-

ket af Margr. Christensdatter Lændrup. Præste- og Degnestol fra 17. Aarh. I Loftet et Skib fra 1832; over Korbuen et lille Metalkrucifiks, rimeligvis fra en Ligkiste (17. Aarh.), ophængt i Slutningen af 18. Aarhundrede med en Indskrift ved Præsten C. V. Claudi; i Taarnet et tarveligt Krucifiks af Træ fra 1790. Series pastorum paa to Tavler fra 1760 og 1914. Epitafium over Herredsskriver P. C. Thorup (»den rige Per Kræmmer«), d. 1771. I Vaabenhuset og paa Kirkegaarden mange ældre Ligsten, deriblandt over Peder Paaske, d. 1595, Lars Jensen Sundmand, d. 1636, Købmand Bertel Sand, d. 1825, og Skipper og Restaurateur Fr. Henne-

berg Sand, d. 1853. I Taarnmuren er indsat en romansk Ligsten og en anden mindre Sten fra samme Tid, begge med Korsfigur. — Paa Kirkegaarden er en hellig Kilde.

Adelsmanden Niels Roed skrev sig 1458 i Løgsted, men 1466 i Ravnstrupgaard. Denne blev 1650 af Axel Juul til Bjørnsholm skødet til Vil Orning, som 1657 skrev sig til den. — 1541 nævnes »Abbildgaard« i Vormstrup.

Kun en Snes Gravhøje kendes i Sognet, og de allerfleste er nu sløjfede eller forstyrrede; mest havde de deres Plads under Mjallerup. Fredlyst er den anselige Melhøj paa højtliggende Mark S. for Mjallerup, under Melhøjgaard.

KORNUM SOGN

(Kornum—Løgsted Kommune)

det mindste i Herredet, Anneks til Næsborg, omgives af dette, Skarp-Salling og Vindblæs Sogne, Løgsted S., hvorfra det delvis skilles ved Smak Mølleaa, samt Limfjorden (Løgstør Bredning). Kirken ligger c. 4 km ØSØ. for Løgstør. De ikke videre højtliggende, temmelig jævne Jorder (Korsbakke, 32 m) er sandmuldede. Gennem Sognet gaar Landevejene fra Løgstør til Nibe og Agersund.

Befolkning i 1921: 275 (1801: 129, 1850: 260, 1901: 251), boende i 67 Gaarde og Huse. Det samlede Hartkorn (1905): 96 Td.; 19 Gaarde m. 84 og 23 Huse med 12 Td. Hartk., samt 6 jordløse Huse. Ejds. (1920): 596, deraf Jordv.: 326. Areal: 722 ha, hvoraf (1919) besaaet med Rug 75 ha, Byg 44, Havre 75, Blandsæd til Modenhed 44, Kartofler 48, Foderroer 70; Brak udgjorde 32 ha, Grønfoder og Græsning 263, Havre o. l. 6, Skov 17, Heder og Lyngbakker 33. Kreaturhold (1922): 115 Heste, 528 Stk. Horn-

kvæg (deraf 219 Køer), 11 Geder, 132 Faar, 457 Svin (1914: 547).

I Sognet Byerne: Kornum (1401 Kornhæm) med Kirke, Skole, Fattighus og Købmandshandel; Øster-Ørbæk (1392 Østerhørebek) med Friskole. — Gaarde: Kornum Østergaard: 12,1 Td. H., Ejds. 80, Jordv. 46; c. 77 ha, deraf Ager 51, Eng 14, Hede 6, Mose 2. Kornum Vestergaard: 10,2 Td. H., Ejds. 57, Jordv. 34; c. 64 ha, deraf Ager 49, Eng 7, Skov 8. Smak Mølle (1611 Lildsmack Mølle).

Kornum S., een Sognekommune med Løgsted i gejstlig Henseende Anneks til Næsborg S., har Tingsted i Løgstør og hører under Retskr. Løgstør Købstad m. m., Politikreds Nibe Købstad m. m., Aalborg Amstuedistrikt, Himmerlands Lægekreds, Løgstør Skatte- og Vurderingskreds, Amtets 5. Folketingskreds, 8. Forligskreds og 5. Udskrivningskreds' 348. Lægd. Kirken er selvejende.

Den uanselige Kirke bestaar af Skib og Kor, med Bjælkeloft, og er fra romansk Tid af Granitkvadre paa Sokkel med Skraakant. Korbuen, med profilerede Kragbaand, og et oprindelig Vindue er bevarede (sidste nu tilmuret). Ved Skibets Vestende har der staaet et smalt Taarn med Spidsbue ind til Skibet, men det blev nedrevet i 1795 (dette Aarstal og Navnebogst. P M staar paa Vestgavlen); Buen er nu tilmuret, og den vestlige Del af Skibet er afskildret som Vaabenhus (et brøstfældigt Vaabenhus omtales 1723). Nyt Alter af Granitkvadre og med et udskaaret Krucifiks i Stedet for Altertavle, alt fra 1891 (efter Tegning af Prof. H. B. Storck). Romansk Granitfont. Prædikestol fra Renæssancetiden. Klokke fra 1500.

Ved Mageskifte med Viborg Bispestol af 1441

fik Vitskøl Kloster Kornum og Løgsted Kirker med al biskoppelig Rettighed og Ret til at indsætte og afsætte Præster.

I Sognet nævnes 1664 »Kornum Gaard«.

Kun mod N. under Ø.-Ørbæk er endnu bevareret et Par Gravhøje. Ellers er alle Sognets jordfaste Oldtidsmindesmærker (c. 20 i Tal) sløjfede eller forstyrrede; under Kornum har saaledes ligget flere nu ganske sløjfede Dysser, deriblandt i hvert Fald 1 Langdysse. En Dysse V. for Byen kaldes Kværnen.

Indtil 1856 boede Præsten for Kornum—Løgsted Sogne i Kornum (tidligere Ravnstrup, Løgsted Sogn); ved Res. af 12. 4. 1856 bestemtes det, at Præstegaarden skulde afhændes og Præsten bo i Løgstør. Fra 1. 1. 1915 er Sognet annekteret til Næsborg Sogn.

ANDERSEN, CHR., Gdr. og Sognefoged, Mjallerup pr. Løgstør,

er født i Vilsted 23. 3. 1891. Forældre: Gdr. Poul Andersen, Vollegaard, Vilsted, Hustru Anna. Bedsteforældre: FF Gdr. Anders Larsen Andersen, Vollegaard, Vilsted. MF Chr. Nielsen. Chr. Andersen er gift med Laura, f. Laustsen i Flejsborg Sogn 2. 4. 1899. Forældre: Gdr. Martin Laustsen, Løgsted Sogn, Hustru Anna Marie. Bedsteforældre: FF Niels Chr. Laustsen. FM Ane. MF Niels Pedersen, Strandby. MM Berta. I Ægteskabet er 3 Børn: Poul 24. 2. 1922, Anna Marie 8. 12. 1923 og Martin 19. 9. 1926. Chr. Andersen overtog i 1921 Gaarden efter Niels Chr. Christensen, der kun havde ejet den et Aar, og før ham havde Niels Olesen været Ejer af den i mange Aar. Arealet var ved Overtagelsen 23 Tdr. Ld., og Besætningen bestod af 4 Køer + Opdræt, 2 smaa Heste samt Svin. Andersen købte i 1942 11 Tdr. Ld. fra Sundhøjgaard, saa Besætningen bestaar nu af 10 Køer, 15 Ungkreaturer, 3 Heste og 2 Søer, og der fedes ca. 50 Svin aarligt. Stuehuset er opført ca. 1850, og Laden er fra ca. samme Tid, men der er i 1942 bygget 10 Alen til. Kostalden er opført ca. 1910, og der er i 1923 bygget 8 Alen til. Chr. Andersen har siden 1946 været Sognefoged.

ANDERSEN, SØREN KLEMMEN, Gdr., Kornumgaard, Kornum pr. Løgstør,

er født i Sognet 21. 9. 1904. Forældre: Gdr. Kristen Andersen, Kornumgaard, Hustru Inger Marie. Bedsteforældre: FF Anders Christensen. FM Dorthea. MF fhv. Sognefoged Søren Klemmensen, Bejstrup. MM Anna Kirstine. Søren Klemmen Andersen er gift med Indgrid Johanne, f. Jakobsen i Mygdal 2. 12. 1907. Forældre: Chr. Larsen, Mygdal, Hustru Karoline. I

Ægteskabet er 10 Børn: Inger Marie 25. 5. 1934, Ellen Margrethe 11. 4. 1936, Annelise 21. 8. 1937, Poul Erik 30. 7. 1939, Knud Viggo 30. 7. 1939, Kresten 12. 7. 1941, Gunder 30. 5. 1944, Arne 10. 7. 1946, Sonja 5. 9. 1947 og Hedis 18. 11. 1949. Søren Andersen overtog i 1947 Gaarden efter sin Bror Agner, der havde overtaget den efter Faderen Kristen Andersen 1935 med et Areal paa 65 Tdr. Ld., hvorfra der i 1947 blev udstykket 25 Tdr. Ld., som blev lagt under Kornum Østergaard. Normal Besætning bestaar af 8 Køer, 5 Ungkreaturer, 3 Heste og 2 Søer, og der fedes ca. 20 Svin aarligt. Gaarden har siden forrige Aarhundrede været i Slægtens Eje, Bygningerne er ca. 150 Aar, og den er en af de ældste Gaarde i Sognet.

BORREGAARD, NIELS PEDER, Gdr., Sigsgaard pr. Løgstør,

er født i Manstrup 30. 5. 1909. Forældre: Gdr. Karl Borregaard, Hustru Anne Marie. Niels Peder Borregaard overtog 1. 3. 1950 Gaarden med et Areal paa 68 Tdr. Ld., og normal Besætning bestaar af 12 Køer, 22 Ungkreaturer, 7 Heste samt Traktor, 5 Søer, og der fedes ca. 70 Svin aarligt. Lade og Kostald er opført 1940 efter Brand, mens Stuehuset og Østerhuset er fra ca. 1870. Borregaard har tidligere været Ejer af Bratbjerggaard i Tranum Sogn.

BRO CHR., Gdr., Grønbækgaard, Mjallerup pr. Løgstør,

er født samme Sted 19. 11. 1923. Forældre: Gdr. Karl Bro, Grønbækgaard, Hustru Petra. Bedsteforældre: FF Gdr. Jens Chr. Bro, Grønbækgaard. FM Vilhelmine. MF Jens Pedersen, Munksjorup. MM Karen Marie. Chr. Bro er gift med Esther, f. Andersen i Ilbjerg 6. 6. 1918. Forældre: Lmd. Søren Andersen,

Ilbjerg, Hustru Marie. I Ægteskabet er 1 Barn: Ove 2. 10. 1943. Chr. Bro overtog Gaarden i 1951 efter sin Mor, men havde siden sin Fars Død i 1943 været Bestyrer for sin Mor. Areal er 22 Tdr. Ld., og normal Besætning bestaar af 6 Køer, 8 Ungkreaturer, 2 Heste og 2 Søer, og der fedes ca. 30 Svin aarligt. Bros Bedstefar købte i 1897 Ejendommen med et Areal paa 12 Tdr. Ld., men i 1917 købte Jens Chr. Bro 10 Tdr. Ld. til, og Karl Bro overtog den i 1918. Stuehuset er det ældste, Kostalden er opført 1912 og Laden 1918. Der er elektr. Lys og Kraft samt eget Vandværk.

**CHRISTENSEN, CHR., Gdr., Lykkegaard,
Ravnstrup pr. Løgstør,**

er født i Tolstrup 7. 6. 1899. Forældre: Lmd. Peder Christensen, Tolstrup, Hustru Elise. Bedsteforældre: FF Kresten Christensen. MF Jørgen Jensen. MM Maren. Chr. Christensen er gift med Ragnhild, f. Nielsen i Flejsborg 10. 6. 1905. Forældre: Lmd. Johan Nielsen, Flejsborg, Hustru Else. I Ægteskabet er 3 Børn: Verner 27. 10. 1921, Eli 14. 10. 1925 og Eva 16. 5. 1937. Chr. Christensen overtog i 1951 Gaarden efter Jens Faarbæk, der havde ejet den i 1½ Aar, og før den Tid var Aksel Sørensen Ejer af den. Areal er 32 Tdr. Ld., og normal Besætning bestaar af 10 Køer, 10 Ungkreaturer, 2 Heste og 2 Søer, og der fedes ca. 50 Svin aarligt. Stuehuset er opført 1920, mens Udbygningerne er fra ca. 1880. Der er elektr. Lys og Kraft samt alle Nutidens Maskiner. Chr. Christensen har i 8 Aar været Ejer af Sigsgaard.

**CHRISTENSEN, JENS PEDER, Landm.,
Tollerupsminde pr. Løgstør,**

er født i Salling 7. 12. 1907. Forældre: Arbm. Rudolf Christensen, Salling, Hustru Kirstine. Bedsteforældre: MF Jens Peder Madsen. MM Katrine. Jens Peder Christensen er gift med Anne Kirstine, f. Andersen i Kornum 22. 3. 1906. Forældre: Gdr. Kristen Andersen, Kornumgaard, Hustru Inger Marie. Bedsteforældre: FF Gdr. Anders Christensen, Kornumgaard. FM Dorte. MF Sognefoged Søren Klemmensen, Bejstrup. MM Anne Kirstine. I Ægteskabet er 3 Børn: Tove 9. 3. 1938, Betty 10. 8. 1940 og Bent 2. 4. 1942. Jens Peder Christensen overtog 23. 6. 1945 Ejendommen med et Areal paa 11 Tdr. Ld., og normal Besætning er paa 4 Køer, 2 Kalve, 2 Heste og 1 So, og saa fedes der ca. 18 Svin aarligt. Jens Peder Christensen har tidligere haft en Ejendom paa 18 Tdr. Ld. paa Vindblæs Mark, og denne byttede han med Agner Svendsen med den Ejendom, som han nu ejer. Bygningerne er opført 1875, og der er elektrisk Lys og Kraft samt indlagt Vand. Jorden er oprindeligt udstykket fra Tollerupgaard.

**CHRISTENSEN, LARS A., Husm.,
Løgsted pr. Løgstør,**

er født i Sognet 22. 11. 1899. Forældre: Husmand Klemmen Christensen, samme Sted, Hustru Marie. Bedsteforældre: FF Chr. Klemmensen. FM Johanne. MF Lars Andersen. MM Ane Kirstine. Lars A. Christensen er gift med Sofie, f. Sørensen i Overlade 5. 8. 1900. Forældre: Kirkebetjent Søren Sørensen, Ranum, Hustru Kristine. Bedsteforældre: FF Niels Chr. Sørensen. FM Ane Margrete, f. Nielsdatter. MF Lars Larsen. I Ægteskabet er 5 Børn: Gerda 23. 8. 1924, Dora 30. 11. 1926, Magnus 22. 12. 1927, Karen 29. 12. 1930 og Villy 16. 7. 1935. Lars Christensen overtog i 1935 Ejendommen efter sin Far med et Areal paa 9 Tdr. Ld. Ager og 6 Tdr. Ld. Kær og Hede. Besætningen bestaar af 4 Køer, 3 Ungkreaturer, 1 Hest og 2

Søer, og der fedes ca. 10 Svin aarligt. Christensens Far købte i 1886 Ejendommen med et Areal paa 9 Tdr. Ld., men tilkøbte i 1919 de 6 Tdr. Ld. I de senere Aar er der i Kæret gravet ca. 700,000 Tørv. Stuehuset er opført 1900 og Laden ca. 1934. Der er elektr. Lys og Kraft samt Vandværk.

**CHRISTENSEN, RICHARD, Gdr., Brunbækgaard
pr. Løgstør,**

er født i Malle Sogn 30. 10. 1911. Forældre: Lmd. Carl Christensen, Normark, Malle, Hustru Mariane. Bedsteforældre: FF Jens Christensen (Tas). FM Inger. MF Kresten Nielsen. Richard Christensen er gift med Karen, f. Jespersen i Næsborg Præstegaard 5. 9. 1913. Forældre: Forpagter Peder Jespersen, Næsborg Præstegaard, Hustru Anna, f. Bisgaard. Bedsteforældre: FF Lars Jespersen. FM Karen. MF Simon Bisgaard. MM Petrine. I Ægteskabet er 3 Børn: Inger 12. 11. 1936, Signe 13. 6. 1939 og Gunder 9. 10. 1947. Richard Christensen overtog i 1934 Gaarden med et Areal paa 55 Tdr. Ld. Besætningen bestaar af 10 Køer + Opdræt, 4 Heste og 2 Søer, og der fedes ca. 35 Svin aarligt. Stald og Lade er opført 1900 og Stuehuset 1910. I 1936 blev der installeret elektr. Lys og i 1938 elektr. Kraft samt Vandværk. Anders Pedersen ejede fra 1916—1933 Gaarden, men afstod den saa til Martin Laustsen og Købm. H. P. Nielsen, Løgstør.

**CHRISTENSEN, MARIUS, Landm., »Højvang«,
Ørbæk pr. Løgstør,**

er født i Gjøttrup 18. 11. 1908. Forældre: Lmd. Ingvar Christensen, Gjøttrup, Hustru Marie. Bedsteforældre: MF Fisker Chr. Krag, Tarup. Marius Christensen er gift med Olga, f. Knudsen i Vindblæs 20. 3. 1908. Forældre: Skrædder Jens Knudsen, Vindblæs, Hustru Johanne, f. Skjødt. I Ægteskabet er 2 Børn: Chr. Ingvardt 13. 5. 1937 og Poul 30. 1. 1944. Marius Christensen overtog i 1934 Ejendommen med et Areal paa 12 Tdr. Ld., men i 1942 blev der tilkøbt 5 Tdr. Ld. fra Bakkegaarden, saa Areal er i Dag er 17 Tdr. Land. Normal Besætning bestaar af 4 Køer + Opdræt, 2 Heste og 2 Søer, og der fedes ca. 10 Svin aarligt. Jorden er oprindeligt udstykket fra Bakkegaarden, og Bygningerne er opført ca. 1890. I 1940 blev der installeret elektr. Lys og Kraft.

**FRANSEN, JENS PEDER, Landm.,
Øster Ørbæk pr. Løgstør,**

er født i Tolstrup 3. 4. 1897. Forældre: Hestehandler Jens Frandsen, Ørbæk, Hustru Else Marie. Bedsteforældre: FF Jens Torby Jensen, Brøndum. FM Mette. MF Gdr. Niels Chr. Nielsen, Tolstrup Vestergaard. MM Kirsten. Jens Peder Frandsen overtog i 1938 Ejendommen efter sin Far med et Areal paa 12 Tdr. Ld. Besætningen bestaar af 6 Køer + Opdræt, 2 Heste og 1 So, og der fedes ca. 20 Svin aarligt. Frandsens Far købte Ejendommen i 1917. Der er elektr. Lys og Kraft samt Vandværk.

**FRANSEN, KLEMMEN, Ørbækgaard,
Ørbæk pr. Løgstør,**

er født i Agersborg 12. 9. 1907. Forældre: Gdr. Anders Frandsen, Ørbækgaard, Hustru Magdalene. Bedsteforældre: FF Peder Frandsen. FM Kirsten. MF Klemmen Christensen. MM Inger. Klemmen Frandsen er gift med Rosa, f. Ovesen i Brøndum 7. 3. 1914. Han overtog i 1941 Gaarden efter sin Far med et Areal paa 72 Tdr. Ld., hvorfra der i 1946 blev solgt 16 Tdr. Ld. til Kristoffer Pedersen. Normal Besætning bestaar af 12 Køer, 12 Ungkreaturer, 3 Heste samt

Traktor, og der fedes ca. 80 Svin aarligt. Bygningerne er opført ca. 1900, og der er elektr. Lys og Kraft samt eget Vandværk.

GERTSEN, JAKOB, Landm., Ørbæk pr. Løgstør,

er født i Malle Sogn 17. 12. 1887. Forældre: Lmd. Jakob Gertsen, Næsby, Ranum, Hustru Marthine. Bedsteforældre: FF Gdr. Jakob Gertsen, Østerbjerg. FM Kirstine. MF Peder Danielsen. MM Dorthe. Jakob Gertsen er gift med Martha, f. Nielsen i Raunstrup Sogn 12. 4. 1895. Forældre: Gdr. Anton Nielsen, Raunstrup, Hustru Kirstine, f. Jensen. Bedsteforældre: FF Niels Peder Pedersen. FM Else. MF Jens Andersen. MM Martha. I Ægteskabet er 3 Børn: Egon 27. 8. 1921, Alfred 19. 11. 1922 og Helga 25. 11. 1925. Jakob Gertsen overtog i 1918 Ejendommen med et Areal paa 15 Tdr. Ld., hvortil han siden har købt 3 Tdr. Ld. Eng. Normal Besætning er 5 Køer + Opdræt, 2 Heste og 2 Søer, og der fedes ca. 15 Svin aarligt. Gertsen købte Ejendommen af Jens Gregersen, der havde oprettet den i 1904. Der er elektrisk Lys og Kraft samt eget Vandværk.



**GODIKSEN, NIELS WINTHER, Boelsm.,
Løgsted pr. Løgstør,**

er født i Gøttrup Sogn 21. 1. 1919. Forældre: Gdr. Mourits Godiksen, Gøttrup, Hustru Mariane. Bedsteforældre: FF Peder Godiksen. MF Niels Winther. Niels W. Godiksen er gift med Katrine, f. Hansen i Nordborg, Als. Forældre: Nis Hansen, Hustru Dorthe. Bedsteforældre: FF Jens Hansen, Købingsmark, Als. MF Chr. Pedersen, Havnbjerg, Als. MM Katrine. I Ægteskabet er 2 Børn: Mogens 22. 3. 1951 og Birgit 13. 11. 1952. Niels W. Godiksen overtog i 1950 Ejendommen med et Areal paa 14 Tdr. Ld. Besætningen er 5 Køer + Opdræt. 2 Heste og 2 Søer, og der fedes ca. 35 Svin aarligt. Stuehus og Lade er opført 1880 og Kostalden i 1937. Godiksen købte Ejendommen af Mads Justesen, der kun ejede den et Aar. Der er elektrisk Lys og Kraft samt eget Vandværk, der er installeret i 1953.

**HALD, SØREN CHRISTENSEN, Gdr., Claudihus,
Løgsted pr. Løgstør,**

er født i Skærsø Sogn ved Ryomgaard 28. 7. 1902. Forældre: Chr. Christensen Hald, Skærsø, Hustru Petrine. Søren Hald er gift med Anna, f. Christensen i Øster Svendstrup pr. Skovsborg 14. 5. 1901. Forældre: Kresten Christensen, Øster Svendstrup, Hustru Else, f. Nielsen. I Ægteskabet er 5 Børn: Else 30. 1. 1927,

Tage 13. 6. 1931, Aase 30. 9. 1934, Erik 8. 6. 1937 og Carl Elmer 20. 11. 1942. Søren Hald overtog i 1926 Gaarden efter Niels Markussen med et Areal paa 32 Tdr. Ld. Normal Besætning er 7 Køer + Opdræt og 2 Heste, og der fedes ca. 50 Svin aarligt. Stuehuset er ca. 100 Aar og Kostalden ca. 50 Aar, mens Laden er opført i 1914. Der er elektr. Lys og Kraft samt indlagt Vand. Søren Hald har siden 1949 været i Skolekommissionen og siden 1946 været Kasserer for Kornum-Løgsted Sygekasse samt Formand for Hesteforsikringen.

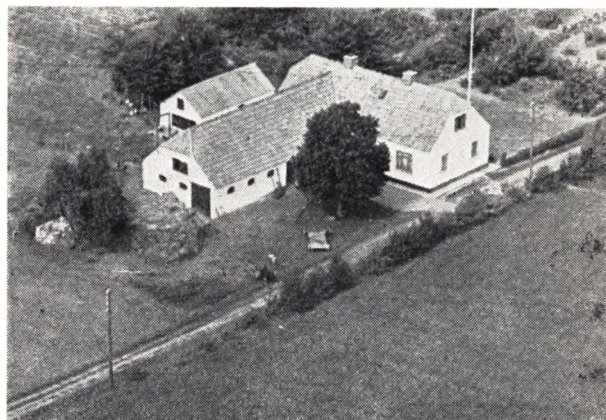

**HOLM, JØRGEN, Landm., Skovhus,
Kornum pr. Løgstør,**

er født i Outrup 27. 10. 1910. Forældre: Lmd. Kresten Holm, Outrup, Hustru Mette Kristine. Bedsteforældre: FF Niels Jakobsen. FM Ane. MF Jørgen Gregersen. MM Trine. Jørgen Holm er gift med Edith, f. Andersen i Sognet 14. 11. 1920. Forældre: Gdr. Kristen Andersen, Kornumgaard, Hustru Inger Marie. Bedsteforældre: FF Anders Christensen. FM Dorthe. MF Sognefoged Søren Klemmensen, Bejstrup. I Ægteskabet er 2 Børn: Erling 25. 10. 1942 og Kristen 4. 2. 1947. Jørgen Holm overtog i 1949 Ejendommen efter sine Svigerforældre med et Areal paa 7 Tdr. Ld. Besætningen bestaar af 2 Køer + Opdræt og 2 Søer, og der fedes ca. 10 Svin aarligt og sælges en Del Smaagrise. Der holdes ca. 100 Høns. Ejendommen er opført 1935, og der er elektr. Lys og Kraft.

**HOLST, CHR. TH., Gdr., Bakkegaarden,
Løgsted pr. Løgstør,**

er født i Vester Ørbæk 21. 2. 1905. Forældre: Gdr. Lars Chr. Holst, Vester Ørbæk, Hustru Maren. Bedsteforældre: FF Kresten Holst Jensen. MF Peder Madsen, »Klim«. Chr. Th. Holst er gift med Jenny, født Frandsen Nielsen i Kølby Vestergaard 28. 6. 1912. Forældre: Gdr. Anders Nielsen, Kølby Vestergaard, Hustru Kirstine. Bedsteforældre: MF Jens Frandsen. MM Trine. I Ægteskabet er 2 Børn: Birthe 30. 7. 1938 og Bodil 28. 7. 1942. Chr. Holst overtog 1933 Gaarden med et Areal paa 34 Tdr. Ld. Besætningen bestaar af 8 Køer, 8 Ungkreaturer, 2 Heste og ca. 10 Svin. I 1942 blev der tilkøbt 8 Tdr. Ld. Eng og Ager fra Sigsgaard og i 1952 1 Tdr. Ld. Eng fra Kroagergaard, saa det samlede Areal i Dag er 43 Tdr. Ld. og 7 Tdr. Ld. Hede, som ligger i Salling-Næsborg Kommune, og det er fredet nu. Normal Besætning bestaar af 12 Køer, 20 Ungkreaturer og 3 Heste. Kostalden er opført 1931

og Laden samme Aar, mens Stuehuset er fra 1877. Der er elektr. Lys og Kraft. Niels Jørgensen købte i 1900 Gaarden og drev den til 1919.

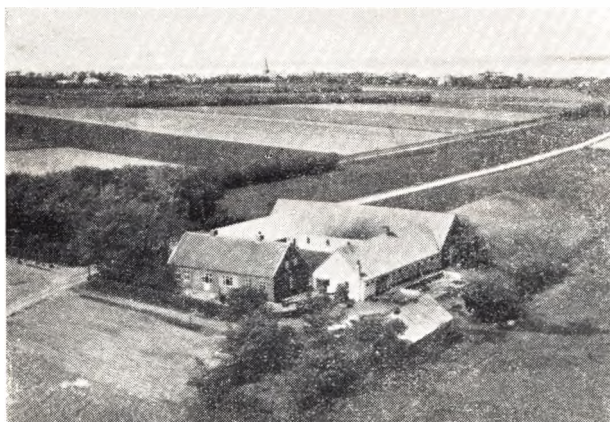

**HOLST, PEDER CHR., Gdr., Vester Ørbæk
pr. Løgstør,**

er født i Sognet 25. 7. 1913. Forældre: Gdr. Lars Holst, Løgsted, Hustru Maren. Bedsteforældre: FF Gdr. Chr. Holst, Løgsted. MF Gdr. Peder Madsen, Klim. Peder Chr. Holst er gift med Herdis, f. Friis Andersen i St. Ejstrup 27. 9. 1913. Forældre: Gdr. Chr. Andersen, Viderupgaard, St. Ejstrup, Hustru Marie. Bedsteforældre: FF Hans Andersen, Farstrup. FM Kirstine. MF Johs. Friis, Allelev, Lyngby Kommune. MM Birgitte. I Ægteskabet er 3 Børn: Maren Ingrid 7. 8. 1944, Svend Chr. 12. 10. 1946 og Ejlf Friis 5. 11. 1949. Peder Holst overtog i 1943 Gaarden efter sin Far med et Areal paa 52 Tdr. Ld. Besætningen bestaar af 12 Køer + Opdræt, 6 Heste og 2 Søer, og der fedes ca. 50 Svin aarligt. Der er elektr. Lys og Kraft samt eget Vandværk. Holsts Far købte Gaarden i 1904 af Anders Jensen. Stuehus og Stald er opført 1910 og Lade og Kostald i 1916.

**JAKOBSEN, ERLAND, Gdr., Kornum Vestervang,
Kornum pr. Løgstør,**

er født i Hemdrup 6. 2. 1925. Forældre: Johannes Jakobsen, Brøndum, Hustru Helga. Bedsteforældre: FF Ole Jakobsen, Bordige. FM Andrea. MF Gdr. Anders Nielsen, Kornum Vestervang. MM Rikke. Erland Jakobsen er gift med Gerda, f. Leere i Kornum 15. 12. 1928. Forældre: Lmd. Aksel Leere, Kornum, Hustru Johanne. Bedsteforældre: FF Sognefoged Chr. Leere, Kornum. FM Kristine. MF Murer Niels Chr. Christensen, Aggersund. MM Marie. Erland Jakobsen overtog i 1951 Gaarden med et Areal paa 31 Tdr. Ld. Besætningen bestaar af 6 Køer, 7 Ungkreaturer, 2 Heste og 2 Søer, og der fedes ca. 20 Svin aarligt. Jakobsen overtog Gaarden efter Anders Nielsen, der i 1924 købte den af Jens Marinus Sørensen. Stuehuset er opført ca. 1850 og Kostald og Lade ca. 1930. Der er elektr. Lys og Kraft samt Vandværk og Malkemaskine.

**JENSEN, JENS ANDERSEN, Gdr., Toldvangsgaard,
Løgsted pr. Løgstør,**

er født i Sognet 10. 3. 1890. Forældre: Gdr. Niels Chr. Nielsen, Toldvangsgaard, Løgsted, Hustru Kirsten. Bedsteforældre: FF Gdr. Jens Andersen, Vilsted. FM Martha. MF Jakob Markmand. MM Johanne Jensdatter. Jens Andersen Jensen er gift med Petra, f. Sørensen i Biersted Sogn 15. 4. 1892. Forældre: Gdr.

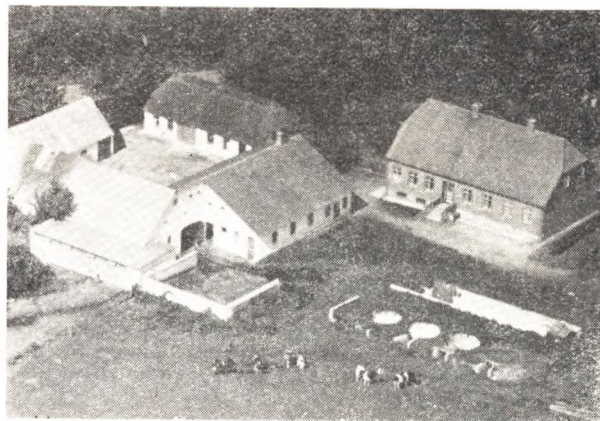

Chr. Sørensen, Biersted, Hustru Ane. Bedsteforældre: FF Søren Pedersen, »Seivejer«. MF Jakob Markmand. MM Johanne Jensdatter. I Ægteskabet er 3 Børn: Chr. Selvejer 19. 4. 1922, Kirsten 8. 5. 1923 og Niels 24. 9. 1927. Jens Andersen overtog i 1924 Gaarden efter sin Far med et Areal paa 28 Tdr. Ld. Besætningen bestaar af 11 Køer + Opdræt, 2 Heste, 6 Søer, 40 Svin og 80 Høns. Andersens Far købte i 1888 Gaarden, men Besætningen var da kun 4 Køer, 4 Faar, 4 Grise, 2 Stude og 8 Høns. Stuehuset er opført 1931, Kostalden 1925 og Lade og Hestestald 1907. Det gamle Stuehus, som er Vognport og Svinestald, er bygget 1878. Gaarden ejedes tidligere af Niels Forpagter. Der er elektr. Lys og Kraft samt Vandværk og Malkemaskine.



**JENSEN, SIMON, Gdr., Kærgaard,
Løgsted pr. Løgstør,**

er født i Vester Ørbæk 10. 2. 1899. Forældre: Sognefoged Anders Jensen, Løgsted, Hustru Ane. Bedsteforældre: FF Chr. Jensen. MF Lars Simonsen. MM Larsine. Simon Jensen er gift med Katrine, f. Bisgaard Jepsen i Bejstrup 6. 2. 1906. Forældre: Forpagter Peter Jepsen, Næsborg Præstegaard, Hustru Anna. Bedsteforældre: FF Lars Jepsen. FM Karen. MF Simon Bisgaard. MM Petrine. I Ægteskabet er 2 Børn: Svend Bisgaard 19. 12. 1928 og Anne Lise 10. 5. 1930. Simon Jensen overtog i 1928 Gaarden efter sin Far med et Areal paa 37 Tdr. Ld. Besætningen bestod af 7 Køer, 5 Ungkreaturer, 3 Heste og 10 Svin, men nu er der 11 Køer, 12 Ungkreaturer, 2 Heste og Traktor og 2 Søer, og der fedes ca. 40 Svin aarligt. Stue-

hus og Lade er opført 1850 og Heste- og Kostald ca. 1890. Jensens Far købte Gaarden i 1915, og den var paa dette Tidspunkt meget gammeldags med Alkovesenge og Bilæggerovn, og der kørtes med Stude. Der er nu elektr. Lys og Kraft samt Vandværk og Malke-maskine.

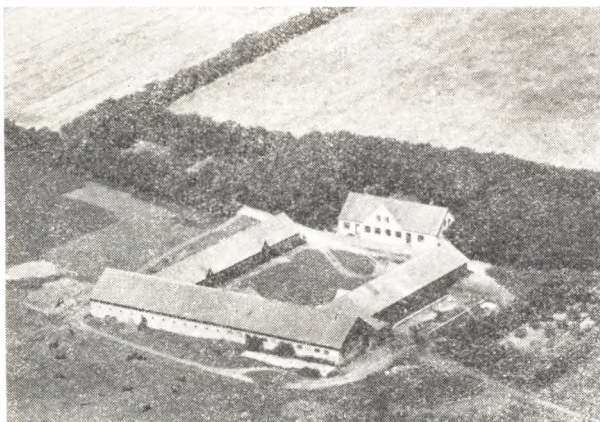

**JESPERSEN, LARS HOLM, Gdr., Løgstedgaard
pr. Løgstør,**

er født i Sognet 26. 2. 1912. Forældre: Gdr. Jesper Jespersen, Løgstedgaard, Hustru Marie. Bedsteforældre: FF Lars Jespersen, Mandrup, Bejstrup Sogn. Lars Holm Jespersen er gift med Karen, f. Holmgaard i Jerup Sogn 5. 8. 1920. Forældre: Mejeribestyrelse Jens Holmgaard, Skæve, Hustru Maren. I Ægteskabet er 4 Børn: Jesper 3. 1. 1945, Jens Thomas 30. 7. 1946, Ane Marie 11. 7. 1949 og Peder Gunner 30. 4. 1951. Lars Holm Jespersen overtog i 1944 Gaarden efter sin Far med et Areal paa 93 Tdr. Ld. Jespersens Far købte Gaarden i 1896 i meget daarlig Stand og næsten uden Besætning. Stuehuset er opført 1911 og Udbygningerne efter Brand 1932. Normal Besætning er nu 30 Køer, 30 Ungkreaturer, 2 Heste og Traktor og 10 Søer, og der fedes ca. 100 Svin aarligt. Der er elektr. Lys og Kraft samt eget Vandværk og alle Nutidens Maskiner.

**JOHANSEN, HERLUF EGON, Landm.,
Kornum pr. Løgstør,**

er født i Kornum 26. 7. 1921. Forældre: Lmd. Valdemar Jakobsen, Kornum, Hustru Anna. Bedsteforældre: FF Niels Chr. Johansen. MF Jens Chr. Jakobsen. Herluf Egon Johansen er gift med Anine, f. Pedersen i Mjallerup 14. 12. 1921. Forældre: Niels Chr. Pedersen, Hustru Karoline. I Ægteskabet er 1 Barn: Birgit 16. 4. 1943. Egon Johansen overtog i 1950 Ejendommen efter sin Far med et Areal paa 12 Tdr. Ld. Besætningen bestaar af 6 Køer, 3 Ungkreaturer og 5 Søer, og der fedes ca. 16 Svin aarligt. Der er elektr. Lys og Kraft samt eget Vandværk. Bygningerne er opført af flere Gange, Laden i 1904, Kostalden er i 1938 tilbygget, og Stuehuset er opført 1938. Johansens Far købte Ejendommen i 1914 med 5 Tdr. Ld. Ager og 1 Td. Ld. Eng, men tilkøbte senere 4 Tdr. Ld. fra Kornum Søndergaard.

**JØRGENSEN, JØRGEN GRAVLEV, Gdr.,
Mjallerup Vestergaard, Mjallerup, Løgstør,**

er født i Sognet 24. 9. 1899. Forældre: Husm. Thomas Jørgensen, Mjallerup, Hustru Anna. Bedstefor-

ældre: FF Jørgen Gravlev Jørgensen. MF Niels Mad-sen. Jørgen Gravlev Jørgensen er gift med Dagny, f. Væver i Løgsted 6. 4. 1910. Forældre: Gdr. Niels Væ-ver, Vester Ørbæk, Hustru Kirstine. Bedsteforældre: F FPeder Væver. I Ægteskabet er 4 Børn: Stine 1. 12. 1927, Aage 26. 6. 1937, Inger 18. 9. 1942 og Chr. Væver 15. 2. 1944. Jørgen Gravlev overtog i 1934 Gaarden med et Areal paa 20 Tdr. Ld., hvortil der i 1942 blev købt 3 Tdr. Ld. Eng. Besætningen bestaar af 9 Køer + Opdræt, 3 Heste og 2 Søer, og der fedes ca. 30 Svin aarligt. Gravlev købte Gaarden af Jul Hansen, der havde ejet den i 4 Aar, og før denne var Jens Lade-foged Ejer af den. Stuehus og Lade er ca. 100 Aar gammel, mens Kostalden er opført omkring 1900. Der er elektr. Lys og Kraft samt eget Vandværk.

KNUDSEN, MAGNUS, Landm., Kornum, Løgstør,

er født i Vilsted 30. 1. 1890. Forældre: Smed Hans Knudsen, Vilsted, Hustru Sine. Bedsteforældre: FF Knud Knudsen. MF Søren Sørensen (Smed). MM Geska. Magnus Knudsen er gift med Anna, f. Pedersen i Hvorvarp 20. 9. 1891. Forældre: Mads Chr. Pedersen, Hustru Jakobine, f. Pedersen. I Ægteskabet er 3 Børn: Hans Chr. 17. 1. 1920, Signe 27. 3. 1924 og Marthin 9. 5. 1937. Magnus Knudsen overtog i 1948 Ejendommen med et Areal paa 9 Tdr. Ld. Besætningen bestaar af 4 Køer, 3 Ungkreaturer og 1 Hest, og der fedes ca. 25 Svin aarligt. Knudsen har tidligere haft en Ejendom i Mjallerup paa 24 Tdr. Ld. i Aarene 1917—37. Bygningerne her i Kornum er opført ca. 1904, og Jorden er oprindelig udstykket fra Søren Markussens Gaard. Da Knudsen overtog Ejendommen, var det uden Besætning.

**KRISTOFFERSEN, GERDA, Fru, Gaardejer,
Raunstrupgaard, Raunstrup pr. Løgstør,**

er født i Løgsted. Forældre: Gdr. Chr. Larsen, Raunstrupgaard, Hustru Kirstine. Bedsteforældre: FF Jens Chr. Larsen. FM Gertrud. MF Jens Peder Nielsen (Stræth). MM Anna Kirstine. Gerda Kristoffer-sen overtog i 1952 Gaarden, der har været i Familiens Eje siden 1915. Arealet er 150 Tdr. Ld., og Besætningen bestaar af 35 Køer, 35 Ungkreaturer, 7 Heste og Traktor. Bygningerne er opført i 1929 efter Brand, mens Stuehuset dog er ca. 100 Aar. Gaarden bliver drevet ved Hjælp af Bestyrer.

**LARSEN, LAURITS, Skovbrynet, Kornum
pr. Løgstør,**

er født i Skørping 28. 12. 1903. Forældre: Lmd. Anton Larsen, Ørbæk og Hustru Marie. Bedsteforældre: FF Lars Jacobsen, MF Kresten Poulsen, MM Mette Marie. Laurits Larsen er gift med Helga, f. Christensen i Vilsted 13. 9. 1910. Forældre: Karl Christensen. I Ægteskabet er 6 Børn: Lilly 20. 9. 1933, Doris 30. 8. 1935, Berit 7. 5. 1940, Erling 26. 4. 1941, Grete 19. 9. 1942 og Margit 7. 3. 1945. Laurits Larsen overtog i 1946 Ejendommen af Jens Peder Jensen med et Areal paa 15 Tdr. Ld. Besætningen bestaar nu af 5 Køer, 3 Ungkreaturer, 4 Heste, 3 Søer, og der sælges ca. 180 Smaagrise aarligt. Bygningerne er opført 1890, og der er El Lys og Kraft samt Malke-maskine.

LARSEN, THEODOR, Lmd., Kornum pr. Løgstør,

er født i Gjøttrup Sogn 18. 5. 1917. Forældre: Lmd. Otto Larsen, Kornum og Hustru Maren. Bedsteforældre: FF Chr. Larsen (Smed), Bejstrup, MF Peder Andersen (Væver). Theodor Larsen er gift med Ag-nethe f. Pedersen i Kornum 25. 1. 1922. Forældre:

Gdr. Mandrup Pedersen, Kornum Julsgaard og Hustru Kristine. I Ægteskabet er 2 Børn: Ingolf 26. 9. 1941 og Connie 26. 4. 1944. Th. Larsen overtog i 1942 Ejendommen efter sin Mor med et Areal paa 14 Tdr. Ld. Besætningen bestaar af 5 Køer, 5 Ungkreaturer, 2 Heste, 1 So, og der fedes ca. 20 Svin aarligt. Larsens Far byggede Ejendommen i 1928 og drev den indtil 1934, hvorefter Maren Larsen drev den med Th. Larsen som Bestyrer, indtil han selv i 1942 overtog den. Der er El Lys og Kraft.

LEERE, AKSEL, Lmd., Kornum pr. Løgstør,

er født i Næsby 19. 8. 1907. Forældre: Sognefoged Chr. Leere, Kornum og Hustru Kristine f. Holm. Aksel Leere er gift med Johanne f. Christensen i Agersborg Sogn 4. 7. 1908. Forældre: Murer Niels Chr. Christensen, Aggersund og Hustru Marie f. Svendson. Bedsteforældre: MF Josef Svendson, MM Hanne. I Ægteskabet er 2 Børn: Gerda 15. 12. 1928 og Thorkild 19. 7. 1948. Aksel Leere opførte i 1927 Ejendommen og Arealet er 12 Tdr. Ld. Der blev indsat Besætning paa 4 Køer, 2 Kvier, 1 So, 10 Grise og 2 Heste, men nu bestaar den af 6 Køer, 5 Ungkreaturer, 1 So, og der fedes ca. 25 Svin aarlig. Jorden er udstykket fra Kornum Søndergaard. Der findes El Lys og Kraft samt Malkemaskine.

MADSEN, NIELS HOLM, Gdr. Kornum Højgaard, Kornum pr. Løgstør,

er født i Malle Sogn 9. 5. 1910. Forældre: Gdr. Mads Peder Madsen, Ranum og Hustru Ane Katrine. Bedsteforældre: FF Niels Holm Madsen, MF Hans Madsen, MM Maren. Niels Holm Madsen er gift med Inga Gudrun f. Hansen i Kinderup, Thy, 14. 6. 1917. Forældre: Landpost Niels V. Hansen, Brøndum, Salling, og Hustru Emma Nielsine. Bedsteforældre: FM Karen Brunholdt Hansen, MF Niels Abelund Andersen. I Ægteskabet er to Børn: Lis 22. 11. 1940 og Emma 1. 10. 1943. Holm Madsen overtog i 1938 Gaarden med et Areal paa 38 Tdr. Ld. Besætning 7 Køer, 8 Ungkreaturer, 3 Heste og ca. 20 Svin, men nu er der 11 Køer, 14 Ungkreaturer, 4 Heste, 5 Søer og der fedes ca. 60 Svin aarlig. Stuehuset er opført 1925, Laden hhv. 1920 og 1950, medens Stalden er fra 1936. Der er El Lys og Kraft, som blev inst. i 1939, samt Malkemaskine. Madsen købte Gaarden af Niels Peder Nielsens Enke, der havde drevet den i ca. 40 Aar.

MARKUSSEN, JENS, Lmd., Kornum pr. Løgstør,

er født i Tolstrup 2. 2. 1891. Forældre: Gdr. Chr. Markussen, Tolstrup og Hustru Ane Marie f. Christensen. Jens Markussen er gift med Marie f. Larsen i Jerup 28. 3. 1900. Forældre Gdr. Thomas Larsen, Jerup og Hustru Jensmine f. Jensen. I Ægteskabet er 4 Børn: Chr. 6. 11. 1925, Anna 5. 7. 1930, Thomas 25. 1. 1939 og Metta Allis 13. 12. 1943. Jens Markussen overtog i 1917 Ejendommen med et Areal paa 13 Tdr. Ld. og Besætning paa 4 Køer, 3 Ungkreaturer. I 1921 blev der tilkøbt 7 Tdr. Ld. Eng, saa Arealet i Dag er 20 Tdr. Ld. Normal Besætning i Dag er 6 Køer, 8 Ungkreaturer, 2 Heste, 2 Søer og der fedes ca. 20 Svin aarlig. Bygningerne er opført 1904 og Jorden er oprindelig udstykket fra Kornum Vestergaard.

NIELSEN, AAGE, Lmd., Kornum pr. Løgstør,

er født i Kornum 3. 2. 1913. Forældre: Lmd. Frederik Nielsen, Kornum og Hustru Mette Marie. Bedsteforældre: FF Kresten Nielsen, FM Ane Kirstine, MF Anders Christensen. Aage Nielsen er gift med Ragny f. Christensen i Doense 19. 10. 1914. Forældre Marthi-

nus Christensen og Hustru Kirstine f. Larsen. Bedsteforældre: FM Kirstine Christensen, MF Johan Larsen. I Ægteskabet er 1 Barn: Børge 7. 12. 1948. Aage Nielsen overtog i 1942 Ejendommen efter sin Far med et Areal paa 12 Tdr. Ld., hvoraf de 3 Tdr. Ld. er Eng. Besætningen bestaar af 5 Køer, 3 Ungkreaturer, 2 Heste, 2 Søer og der fedes ca. 14 Svin aarlig. Bygningerne er opført af Nielsens Far i 1904, og dengang var Arealet kun 5 Tdr. Ld., men han tilkøbte i 1915 3 Tdr. Ld. Eng og i 1929 4 Tdr. Ld. Jorden er udstykket fra Kornum Vestergaard og Kornum Søndergaard. Der er El Lys og Kraft samt Malkemaskine.

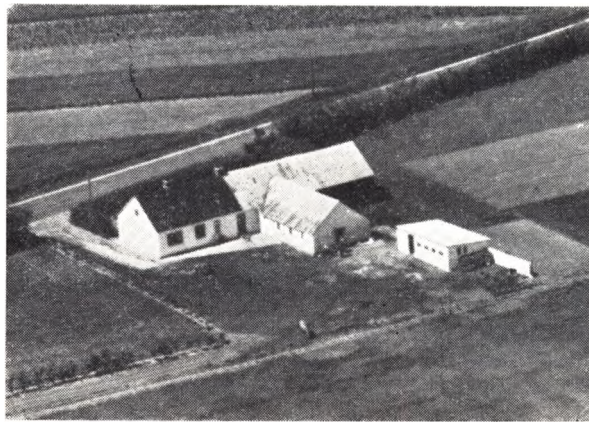

NIELSEN, CHR. FREDERIK, Lmd., Ravnstrup pr. Løgstør,

er født i Vindblæs 28. 1. 1894. Forældre: Gdr. Jens Chr. Nielsen, Vindblæs og Hustru Karen. Bedsteforældre: FF Niels Chr. Simonsen, Drøstrup, MF Gdr. Niels Hansen, Løgsted, MM Maren Kirstine. Chr. Fr. Nielsen er gift med Othilie Marie f. Nøhr i Vindblæs Nørsgaard 11. 2. 1894. Forældre: Gdr. Hans Nøhr, Vindblæs Nørsgaard og Hustru Gertrud Marie. Bedsteforældre: FF Kresten Hansen, FM Mariane, MF Jens Chr. Pedersen Nøhr. MM Johanne. I Ægteskabet er 8 Børn: Harriet 1. 8. 1917, Jens 2 5. 4. 1920, Hans Nørsgaard 17. 8. 1921, Karl 11. 7. 1923, Aage Engberg 23. 7. 1925, Sv. Erik 30. 8. 1926, Aksel 15. 8. 1930 og Otto Nøhr 29. 9. 1932. Chr. Nielsen overtog i 1928 Ejendommen efter Holst Jørgensen, der havde ejet den i 6 Aar. Arealet er 14½ Td. Ld. Besætningen bestaar nu af 4 Køer, 3 Ungkreaturer, 2 Heste, 1 Føl, 2 Søer og der fedes ca. 10 Svin aarlig. Bygningerne er opført 1910, og der er El Lys og Kraft samt indlagt Vand og alt i Nutidens Maskiner.

NIELSEN, HOLGER, Lmd., Landlyst, Tollerup pr. Løgstør,

er født i Næsby 23. 3. 1921. Forældre: Othillie Nielsen, Næsby. Bedsteforældre: MF Anton Nielsen, MM Kirstine. Holger Nielsen er gift med Else f. Hald i Ravnstrup 30. 1. 1927. Forældre: Søren Hald og Hustru Anna f. Christensen. Bedsteforældre: MF Chr. Christensen, MM Else. I Ægteskabet er 2 Børn: Mona 11. 4. 1949 og Bodil 1. 1. 1951. Holger Nielsen overtog i 1950 Ejendommen med et Areal paa 18 Tdr. Ld., men uden Besætning. Normal Besætning i Dag er 4 Køer, 2 Heste og der fedes ca. 20 Svin aarlig. Nielsen købte Ejendommen af Henry Christensen, der havde været Ejer af den i 16 Aar. Bygningerne er opført 1900 og Jorden er udstykket fra Tollerupgaard.

NIELSEN, JAKOB, Lmd., Kornum pr. Løgstør,

er født i Sognet 22. 7. 1911. Forældre: Gdr. Niels Peder Nielsen, Kornum og Hustru Else Marie. Bedsteforældre: FF Gdr. Jakob Nielsen, Kornum. FM Kristiane. MF Niels Pedersen, Agersborg. MM Johanne. Jakob Nielsen er gift med Thyra f. Jensen i Hyllebjerg 17. 9. 1913. Forældre: Lmd. Anders Peder Jensen, Hyllebjerg og Hustru Kristine. Bedsteforældre: FF Lmd. Søren Chr. Poulsen, Hyllebjerg. MF Jens Andreasen, Agersborg. Jakob Nielsen overtog i 1938 Ejendommen med et Areal paa 14 Tdr. Ld. og en Besætning, der bestod af 5 Køer, 3 Ungkreaturer, 2 Heste, 1 So og 5 Svin. Af Arealet er de 10 Tdr. Ld. udstykket fra Julsgaard og de 4 Tdr. Ld. fra Kornum Vestergaard. I 1947 blev der tilkøbt 4½ Tdr. Ld. Eng og Besætningen er i Dag 6 Køer, 7 Ungkreaturer, Traktor, 3 Søer og der fedes ca. 16 Svin aarlig. Stuehus, Kostald og Lade er opført 1928, mens Maskinhuset er bygget 1943. Jakob Nielsen var fra 1935—38 Bestyrer for sin Mor paa Kornum Højgaard.

PEDERSEN, ERLING, Gdr., Mjallerup Nørregaard, Løgstør,

er født i Sognet 8. 1. 1913. Forældre: Gdr. Michael Pedersen, Mjallerup Nørregaard og Hustru Gudrun. Bedsteforældre: FF Chr. Mikkelsen Pedersen, Næsby. FM Helene Kristine f. Olesen. MF Kresten Nielsen. Erling Pedersen er gift med Edith f. Nielsen i Brøndum 22. 8. 1914. Forældre: Smed Charles Nielsen, Brøndum og Hustru Dorthea. Bedsteforældre: MF Niels Nielsen, Øster Hornum. MM Jakobine. I Ægteskabet er 2 Børn: Ove 1. 1. 1950 og Any Birte 15. 10. 1951. Erling Pedersen overtog i 1948 Gaarden efter sin Far med et Areal paa 50 Tdr. Ld. og en Besætning der bestod af 14 Køer + Opdræt, 2 Heste og Traktor, 6 Søer og der fedes ca. 80 Svin aarlig. Pedersens Far købte Gaarden i 1912 af Erik Eriksen med et Areal paa 14 Tdr. Ld., og han har flere Gange tilkøbt mere Jord, i 1917 10 Tdr. Ld. og Resten senere. Laden er opført i 1917, Vognport og Maskinhus samt Stuehus i 1924, Kostalden i 1950, Hønsehus og Vindmølle i 1931 og endelig Kartoffelhus i 1952.

PEDERSEN, HANS, Lmd., Vester Ørbæk pr. Løgstør,

er født i Hvalpsund 27. 2. 1888. Forældre: Fisker Chr. Pedersen, Hvalpsund og Hustru Mette Kirstine f. Nielsen. Hans Pedersen er gift med Kirstine f. Jensen i Overstrup 22. 4. 1891. Forældre: Lars Jensen og Hustru Karen. I Ægteskabet er 2 Børn: Niels f. 1. 9. 1910 og Peder 5. 6. 1922. Hans Pedersen overtog i 1949 Ejendommen med et Areal paa 20 Tdr. Ld., men uden Besætning. Normal Besætning i Dag er 5 Køer, 4 Ungkreaturer, 2 Heste og 1 Føl. Stuehus og Kostald er opført for ca. 100 Aar siden, mens Laden er ca. 60 Aar. Pedersen købte Ejendommen af J. Hedegaard Madsen, der havde ejet den i 6 Aar. Der er gennem Tiden udstykket ca. 50 Tdr. Ld. herfra til de omliggende Gaarde. Hans Pedersen har i 12 Aar ejet den Gaard i Sognet, som nu ejes af Tage Pedersen, Mjallerup.

PEDERSEN, JENS CHR., Gdr., Ny Røgildgaard, Røgelhuse pr. Vilsted,

er født i Engelstrup 31. 10. 1915. Forældre: Gdr. Anders Pedersen, Engelstrup og Hustru Marie f. Pedersen. Bedsteforældre: FF Jens Chr. Pedersen. FM Karen. MF Anders Pedersen. MM Mette. Jens Chr. Pedersen er gift med Katrine f. Knudsen i Vilsted 30. 3. 1919. Forældre: Smed Johan Knudsen, Vilsted og Hustru Petrea. Bedsteforældre: FF Hans Chr. Knud-

sen. MF Johan Chr. Andersen. MM Katrine. I Ægteskabet er 2 Børn: Anders Vælgren 6. 3. 1941 og Elny 15. 6. 1945. Jens Chr. Pedersen overtog i 1944 Gaarden efter S. Hansen, der havde ejet den i 2 Aar, men maatte sælge den paa Grund af Sygdom. Arealet er 17½ Td. Ld. og deraf har Jens Chr. Pedersen tilkøbt 4½ Td. Ld. Besætningen bestaar af 6 Køer, 6 Ungkreaturer, 2 Heste, 1 Føl, 2 Søer og der fedes ca. 30 Svin aarlig. Bygningerne er opført 1939, og der er El Lys og Kraft samt alle Nutidens Maskiner.

PEDERSEN, KRISTINE, Gdr.ejerske, Julsgaard, Kornum, Løgstør,

er født i Skævinge Sogn 8. 2. 1895. Forældre Lmd. Peder Hansen, Lynge Ugeløse og Hustru Sofie. Bedsteforældre: FF Niels Hansen. FM Bodil. Kristine og Mandrup Pedersen købte i 1918 Gaarden med et Areal paa 35 Tdr. Ld. Besætningen bestaar af 4 Køer, 3 Ungkreaturer, 2 Heste, 1 So og 20 Svin. Siden sin Mands Død i 1922 har Fru Pedersen drevet Gaarden med sin Søn til Hjælp.

PEDERSEN, NIELS HOLM, Gdr. Værmstrup pr. Løgstør,

er født i Løgsted 7. 7. 1891. Forældre: Gdr. Søren Forpagter Pedersen, Løgsted og Hustru Maren. Niels Holm er gift med Anna f. Rask i Mønsted 10. 9. 1907. Forældre: Gdr. Anders Rask, Mønsted og Hustru Sine. I Ægteskabet er 3 Børn: Ellen 1. 8. 1930, Anders Rask 1. 1. 1934 og Inga 10. 1. 1942. Niels Holm Pedersen overtog i 1926 Gaarden med et Areal paa 78 Tdr. Ld. af Peder Jensen, der havde ejet den i 3 Aar, og før ham var P. Pedersen (Smed) Ejer af den, og i hans Slægt var Gaarden gennem 3 Generationer. Niels Holm solgte i 1932 10 Tdr. Ld. Hede fra, saa Arealet i Dag kun er 68 Tdr. Ld. Besætningen bestaar af 16 Køer, 22 Ungkreaturer, 3 Heste, Traktor, 5 Søer og der fedes ca. 100 Svin aarlig. Der er El Lys og Kraft samt alle Nutidens Maskiner og Redskaber.

PEDERSEN, SØREN, Lmd., Vester Ørbæk pr. Løgstør,

er født i Brovst 4. 7. 1895. Forældre: Gdr. Niels Pedersen, Kjetterup og Hustru Mette Marie. Bedsteforældre: FF Gdr. Peder Nielsen, Brovst Vestergaard. FM Maren. MF Søren Andersen, Flegum. MM Sine. Søren Pedersen er gift med Edel f. Jakobsen i Flejsborg 19. 9. 1900. Forældre: Gdr. Hans Jakobsen, Flejsborg og Hustru Marie f. Nielsdatter. I Ægteskabet er 3 Børn: Inger 29. 9. 1919, Esther 3. 4. 1921 og Signe 17. 4. 1923. Søren Pedersen overtog i 1947 Ejendommen med et Areal paa 13½ Td. Ld., og Besætningen bestaar af 4 Køer, 2 Ungkreaturer, 2 Heste, 2 Søer og der fedes ca. 20 Svin aarlig. Pedersen købte Ejendommen af Theodor Larsens Enke, der havde haft den i ca. 8 Aar. Bygningerne er opført ca. 1880, og Jorden er oprindelig udstykket fra Væversminde.

PETERSEN, JENS VOGNSEN, Lmd., Hyldal, Øster Ørbæk pr. Løgstør,

er født i Braarup, Outrup, 15. 9. 1903. Forældre: Lmd. Jens Peder Petersen, Ørbæk, Hustru Maren. Bedsteforældre: FF Niels Johansen. FM Ane Marie, f. Jensen. MF Husmand Jens Vognsen, Tolstrup. MM Maren Kirstine. Jens Vognsen Petersen er gift med Marta, f. Andersen i Løgsted 13. 10. 1909. Forældre: Gdr. Hans Andersen, Løgsted, Hustru Anna, f. Frandsen. I Ægteskabet er 2 Børn: Mary 22. 8. 1928 og Sv. Aage 18. 12. 1932. Jens Vognsen Petersen overtog Ejendommen efter sin Far med et Areal paa 5½ Td.

Land, og Besætning paa 2 Køer, 1 Hest og 1 So. Petersens Far opførte i 1912, og da var der 2 Skp. Land og en Besætning paa 2 Geder. Arealet er i Dag 16 Tdr. Land og der holdes 2 Køer, 2 Heste, 1 So, og der fedes ca. 12 Svin aarlig. Der er elektr. Lys og Kraft samt Vandværk.

**PLEJDRUP, AKSEL, Gdr., Nygaard,
Vester Ørbæk, Løgstør,**

er født paa Mors 20. 8. 1918. Forældre: Husmand Søren Plejdrup, Mors, Hustru Kirstine. Bedsteforældre: FF Kresten Plejdrup, FM Kirsten. MF Anders Andersen. MM Stine. Aksel Plejdrup er gift med Erna, f. Thomsen i Arup Sogn 22. 8. 1924. Forældre: Lmd. Th. Thomsen, Arup, Hustru Sine. Bedsteforældre: FF Lars Thomsen, Øsløs. FM Ane Marie. MF Jens Andreas Jensen. MM Stine. I Ægteskabet er 1 Barn: Verner 8. 5. 1949. Aksel Plejdrup overtog i 1948 Gaarden med et Areal paa 20 Tdr. Land efter Joh. P. Larsen, der havde ejet den i 8 Mdr. og før ham var Søren Kanrup Ejer af den i 4 Aar. Besætningen bestaar af 6 Køer, 6 Ungkreaturer, 2 Heste, 2 Søer og der fedes ca. 15 Svin aarlig. Bygningerne er opført 1939 efter Brand, og der findes elektr. Lys og Kraft inst.

POULSEN, POUL, Landmand, Kornum pr. Løgstør,

er født i Løgsted Sogn 19. 10. 1895. Forældre: Gdr. Lars Poulsen, Mjallerup, Hustru Jensine. Bedsteforældre: FF Gdr. Poul Jensen Madsen, Mjallerup. FM Maren. MF Husmand Jens Chr. Jensen, Vindblæs. MM Mette. Poul Poulsen er gift med Kirstine, f. Pedersen i Tollerup Sogn 10. 4. 1896. Forældre: Gdr. Jens Peder Pedersen, Tollerupgaard, Hustru Jensine. Bedsteforældre: FF Jens Nielsen, Holmsø. MF Henrik. I Ægteskabet er 2 Børn: Gerhard 6. 2. 1930 og Inga 22. 4. 1932. Poul Poulsen overtog i 1920 Ejendommen med et Areal paa 16 Tdr. Land og der var 2 Køer og 2 Grise. I 1924 blev der tilkøbt 4 Tdr. Land Eng som nu ogsaa er i Kultur. Normal Besætning i Dag er 10 Køer, 8 Ungkreaturer, 2 Heste, 6 Søer, og der fedes ca. 50 Svin aarlig. Lade og Kostald er opført 1904. Stuehuset 1928 og i 1934 blev der inst. elektr. Lys og Kraft.

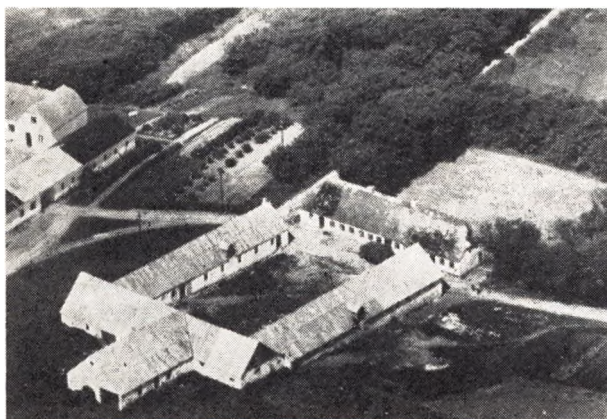

**SAND, KARLO, Gdr., Lendrup Østergaard
pr. Løgstør,**

er født i Løgsted Sogn 1. 10. 1906. Forældre: Gdr. Kresten Sand, Erikkesminde, Løgsted, Hustru Martine Erikke, f. Nielsen. Bedsteforældre: FF Kresten Mad-

sen Sand Christensen. FM Ane Dorthe. MF Niels Christensen. MM Karen Marie. Karlo Sand er gift med Thora Margrete, f. Hyllested i Sønderup Sogn 9. 9. 1916. Forældre: Niels Peder Hyllested, Hustru Petrea, f. Knudsen. Bedsteforældre: FF Jens Peder Hyllested. MF Søren Knudsen. MM Maren. I Ægteskabet er 2 Børn: Kresten Hyllested 10. 4. 1939 og Niels Erik 11. 8. 1944. Karlo Sand overtog i 1945 Gaarden med et Areal paa 85 Tdr. Land, og Besætningen bestod af 10 Køer, 3 Heste, 6 Svin og 20 Faar. Sand ejede i 7 Aar Løgsted Vestergaard, og da han solgte den tog han 15 Tdr. Land fra denne Gaard, som blev lagt under hans nuværende, saa Arealet her i Dag er 100 Tdr. Land. Besætningen bestaar nu af 1 Ko, 35 Ungkreaturer, 3 Heste og Traktor, 1 So, og der fedes ca. 35 Svin aarlig. Laden er opført 1883, Ko- og Hestestald 1914, mens Stuehuset er over 100 Aar gammel. Det halve af Arealet ligger i Løgsted Sogn, mens den anden Halvdel ligger i Malle Sogn.

SAND, RIKARD, Gdr., Erikkesminde pr. Løgstør,

er født i Sognet 4. 7. 1909. Forældre: Gdr. Kresten Sand, Erikkesminde, Løgsted, Hustru Martine Erikke, f. Nielsen. Bedsteforældre: FF Kresten Madsen Sand Christensen. FM Ane Dorthea. MF Niels Christensen. MM Karen Marie. Rikard Sand er gift med Jenny, f. Bach i Binderup 15. 4. 1913. Forældre: Husmand Jens Bach, Binderup, Hustru Bolette. Bedsteforældre: MF Jens Peder Kronborg. MM Thomine. I Ægteskabet er 3 Børn: Jens Chr. 13. 6. 1939, Stine 13. 2. 1942 og Erik Jul 24. 12. 1950. Rikard Sand overtog i 1941 Gaarden efter sin Far med et Areal paa 76 Tdr. Land, og Besætningen bestod af 20 Køer, 35 Ungkreaturer, 2 Heste samt Traktor, 6 Søer, og der fedes ca. 150 Svin aarlig. Udbygningerne er opført efter Brand 1932, mens Stuehuset er fra 1918. Sands Far købte Gaarden i 1903 med et Areal paa 56 Tdr. Land, hvortil han saa i 1913 købte 20 Tdr. Land. Der er elektr. Lys og Kraft samt eget Vandværk og Malkemaskine.

STRØMGAARD, CHR., Vester Mjallerup pr. Løgstør,

er født i Frøstrup 18. 5. 1909. Forældre: Kresten Smed Strømggaard, Hustru Karen. Bedsteforældre: FF Severin Christensen. FM Kristiane. MF Chr. Peder Kaspersen. MM Marie. Chr. Strømggaard er gift med Marie, f. Madsen i Østerild 5. 7. 1919. Forældre: Søren Madsen, Hustru Petrea. Bedsteforældre: FF Søren Madsen. FM Nikoline. MF Jens Møller Pedersen. MM Marie. I Ægteskabet er 5 Børn: Hans Jørgen 5. 8. 1939, Svend Aage 17. 6. 1942, Knud Kristen 11. 6. 1946 og Søren Peder og Karen 22. 8. 1948. Chr. Strømggaard overtog i 1946 Gaarden med et Areal paa 35 Tdr. Land, og Besætning paa 8 Køer, 10 Ungkreaturer, 2 Heste, 4 Søer, og der fedes ca. 50 Svin aarlig. Strømggaard købte Gaarden af Alfred Jensen, der havde ejet den siden 1937. Stuehuset er meget gammelt, mens Stald og Lade er opført 1909. Der er elektr. Lys og Kraft samt eget Vandværk. Strømggaard har tidligere haft en Ejendom i Røgild paa 18 Tdr. Land, men byttede den med Gaarden her.

SØNDERGAARD, HARALD, Gdr., Kornum Søndergaard, Kornum pr. Løgstør,

er født i Malle Sogn 17. 4. 1917. Forældre: Gdr. Peder Larsen Søndergaard, Kornum Søndergaard, Hustru Karen. Bedsteforældre: FF Lars Peder Søndergaard. FM Maren. MF Chr. Lund. MM Kirstine. Harald Søndergaard er gift med Anita, f. Veiersøe Jensen i Hjørring 7. 5. 1919. Forældre: Skoleinspektør Severin Veiersøe Jensen, Hobro, Hustru Anita, f.

Spange. I Ægteskabet er 3 Børn: Sten 12. 3. 1947, Knud 1. 8. 1948 og Erik 21. 4. 1951. Harald Søndergaard overtog i 1952 Gaarden efter sin Far med et Areal paa 120 Tdr. Land. Besætningen bestaar af 20 Køer, 30 Ungkreaturer, 4 Heste og Traktor, 10 Søer, og der fedes ca. 200 Svin aarlig. Søndergaards Far købte Gaarden i 1918 af Peder Jakobsen, Brøndumgaard. Kostald og Østerhus er opført 1910. Laden ca. 1880, mens Stuehuset er ældre.

SØNDERGAARD, THORVALD, Gdr., Krogergaard, Løgsted pr. Løgstør,

er født i Vindblæs 24. 6. 1912. Forældre: Gdr. Lars Søndergaard, Vilsted, Hustru Marie. Bedsteforældre: FF Lars Peder Søndergaard. FM Maren. MF Mads Pedersen. Thorvald Søndergaard er gift med Dora, f. Sand i Løgsted 20. 10. 1915. Forældre: Gdr. Kresten Sand, Erikkesminde, Løgsted, Hustru Martine Erikke. Bedsteforældre: FF Kresten Madsen Sand Christensen. FM Ane Dorthea. MF Niels Christensen. MM Karen Marie. I Ægteskabet er 4 Børn: Villy 16. 9. 1939, Inger Kirstine 7. 7. 1941, Marie 6. 11. 1942 og Birthe 7. 12. 1943. Th. Søndergaard overtog i 1949 Gaarden med et Areal paa 22 Tdr. Land. Besætningen er 8 Køer, 4 Ungkreaturer og Traktor, 5 Søer, og der fedes ca. 40 Svin aarlig. Stuehuset er ca. 150 Aar gammelt og Kostalden omtrent fra samme Tid, mens Laden er opført 1930 og Hestestald og Maskinhus 1936. Der er elektr. Lys og Kraft. Søndergaard købte i 1938 Sundhøjgaard i Mjallerup, i 1943 Lykkegaarden, i 1944 Ny Møllegaard i Vilsted, i 1948 Fruholm, der blev solgt til Udstykning efter Brand, og saa endelig købte han Gaarden her.

SØRENSEN, ADOLF, Gdr., Løgsted pr. Løgstør,

er født i Løgsted Sogn 6. 5. 1918. Forældre: Gdr. Martinus Sørensen, Krogergaard, Mjallerup, Hustru Mathilda. Bedsteforældre: FF Hans Sørensen. FM Karen. MF Gdr. Niels Chr. Johansen, Mjallerup. MM Ane Marie. Adolf Sørensen er gift med Maren Margrethe f. Høgh i Løgsted Sogn. Forældre: Gdr. Marinus Høgh, Løgsted og Hustru Kirstine. Bedsteforældre: FF Gdr. Lars Høgh, Skræm Sogn. FM Mette Marie. MF M. Eskilsen Larsen, Haverslev Bejstrup Sogn. MM Maren. I Ægteskabet er 1 Barn: Kirsten 2. 1. 1952. Adolf Sørensen overtog i 1949 sine Svigerforældres Gaard med et Areal paa 21 Tdr. Land. Be-



sætningen 9 Køer, 10 Ungkreaturer, 2 Heste, 1 Føl og 9 Grise. I 1950 købte Sørensen 5 Tdr. Ld. Eng, og Besætningen bestaar nu af 12 Køer, 15 Ungkreaturer, 3 Heste, 7 Søer og der fedes ca. 50 Svin aarlig. Sørensen har først drevet sit Fødehjem, men solgte saa det, da han overtog Gaarden her. Sørensens Fødehjem har ellers været i Slægtens Eje gennem 4 Generationer. Laden er opført 1927, Stuehuset 1922, mens Kostalden er fra ca. 1880. Sørensen har bygget Maskinhus og Garage i 1949 samt restaureret Kostalden.

SØRENSEN, ALFRED, Gdr. Skovgaard, Løgsted pr. Løgstør,

er født i Hvalpsund 21. 5. 1907. Forældre: Lmd. Søren Sørensen, Hvalpsund og Hustru Maren. Bedsteforældre: FF Jens Sørensen. FM Marie. MF Jens Jeppe Jensen. Alfred Sørensen er gift med Edele f. Larsen i Næsborg 1. 12. 1910. Forældre: Lmd. Martin Larsen, Næsborg og Hustru Anne Marie. Bedsteforældre: FF Anders Larsen. FM Sine. MF Per Andersen. »Gaardsted«. MM Dorthe. I Ægtesk. er 4 Børn: Aksel 24. 11. 1928, Ove 1. 8. 1935, Anna Marie 19. 8. 1937 og Gudrun 16. 7. 1939. Alfred Sørensen overtog i 1939 Gaarden efter Th. Bertelsen med et Areal paa 13 Tdr. Ld. Besætningen bestaar af 6 Køer, 4 Ungkreaturer, 2 Heste, 2 Søer og der fedes ca. 18 Svin aarlig. Bygningerne er opført 1896, og Jorden er blevet udstykket fra Brunbækgaarden. Der er inst. El Lys og Kraft.

VILSTED SOGN

(Vilsted—Vindblæs Kommune)

omgives af Annekset Vindblæs, hvorfra det delvis skilles ved Engelstrup Bæk og Herredsbæk (der løber sammen og ved en Kanal er forbunden med Bjørnsholm Aa), Løgsted, Malle og Rantum Sogne samt Aars Hrd. (Overlade og Flejsborg S.) og Ovtrup S. Kirken ligger c. 7 km SØ. for Løgstør. Jorderne, med enkelte Bakkepartier (Huneshøj, Vollershøj), er sandmuldede, frugtbarrest omkring Byen Vilsted, med Sand og Kalk til Underlag. Mod SØ. en Del Hede. En Del af Rønhøj Plantage ligger i Sognet. Den tidligere c. 250 ha store og fiskerige Vilsted Sø er nu næsten helt omdannet til Eng ved Udtørring (1913—14) og staar ved en Kanal i Forbindelse med Bjørnsholm Aa. Gennem Sognet gaar Landevejen fra Løgstør til Hobro.

Befolkning i 1921: 591 (1801: 292, 1850: 366, 1901: 451), boende i 118 Gaarde og Huse. Det samlede Hartk. (1905): 164 Td.; 37 Gaarde med 152 og 47 Huse med 12 Td. Hartk., samt 19 jordløse Huse. Ejds. (1920): 1201, deraf Jordværdi: 603. Areal: 2044 ha, hvoraf (1919) besaaet med Rug 155 ha, Byg 71, Havre 157, Blands. til Mødenhed 66, Kartofler 71, Foderroer 124; Brak udgjorde 109 ha, Grønfoder og Græsning 615, Haver o. l. 16, Tørvemoser 15, Skov 89, Heder og Lyngbakker 391, Klitarealer og Stenmarker 31, Vandar. 111. Kreaturhold (1922): 256 Heste, 1175 Stk. Hornkvæg (deraf 449 Køer), 9 Geder, 331 Faar, 786 Svin (1914: 1000).

I Sognet Byen Vilsted (1342 Wilsteth) med Kirke, Præstegaard (opført 1919, Arkitekt S.

Vig-Nielsen, Viborg), Skole (ombygget 1899), Forskole (opf. 1910), Fattighus, Forsamlingshus (opf. 1895), Brugsforening, Købmandshandel, Mølle, Fællesmejeri (opr. 1910) og Posteksp. — Saml. af Gaarde og Huse: Haldrupgaarde (1611 Haldrup), Troldbjærggaarde, Gaardstedgaarde (1611 Gaardstedt). Gaarde: Mellestrætgaard: 10,5 Td. H., Ejds. 66, Jordv. 37; c. 78 ha, deraf Ager 49, Eng 7, Hede 19, Mose 1. Hyllestedgaard (1611 Hyllestedt): 10,0 Td. H., Ejds. 68, Jordv. 47; c. 127 ha, deraf Ager 63, Hede 31, Mose 1 (en Del af Arealet ligger i Næsborg og Flejsborg Sogne). Grønning (1611 Grønnenn), Hyllested (1611 Hyllestedt), Vester-Stræt (1664 Vester Strett), Gatten Møllegaard.

Vilsted S., een Sognekommune med Annekset, har Tingsted i Løgstør og hører under Retskr. Løgstør Kbst. m. m., Politikr. Nibe Kbst. m. m., Aalborg Amtstuedistr., Himmerlands Lægek., Løgstør Skatte- og Vurderingskr., Amtets 5. Folketingskr., 8. Forligskr. og 5. Udskrivningskr.' 352. Lægd. Kirken er selvejende.

Kirken bestaar af Skib og Kor, Taarn mod V. og Vaabenhus mod S. Koret og Skibets østlige Del er fra romansk Tid af Granitkvadre paa Sokkel med Skraakant. Syd væggen er omsat, og Nord væggen i 1885 helt ombygget; i den sidstnævnte er de oprindelige romanske Vinduer og Døre indsat, men tilmurede. I Korets Syd mur en Kvader med udhugget Skaktavl. Endnu i den ældre Middelalder er Skibet forlænget mod V. af Kvadre men uden Sokkel, og

Syddøren flyttedes længere mod V. I Slutningen af Middelalderen opførtes et senere nedrevet Kapel mod S., der ved en Spidsbue forbandtes med Skibet, Kirken overhævedes, og det smalle Taarn tilbyggedes; det er lukket ind mod Skibet, men har en høj aaben Spidsbue mod V.; Pyramidetag. Vaabenhuset er fra den senere Renæssancetid, med en pyntelig Gavl. Alterbord af Granit. Altertavle (Christus i Getsemane) af A. Dorph fra 1895. Romansk Granitfont. Prædikestol skaaret i Renæssancemanér, malet 1729 (Kirkeejeren Jochum Poulsens til Vaar og Hustru Karen Bentzons Vaaben), restaur. 1861 (bekostet af Agent Wibroe, Kirkeejere). Et Par Stolegavle fra 1584 og et Krucifiks fra c. 1745 ligger nu paa Loftet. Epitafium over Sognepræsten Th. E. Hvass, d. 1816, og hans tre Hustruer. Ved Taarnet Ligsten over Anne Lauridsdatter Trane, d. 1596, og over Herredsfoged Peder Selgensen, d. 16.. (Aarstal er ikke udfyldt), og Hustru. — Paa Kirkegaarden er begravet Major Thomas Westenholz, d. 1830 som Herredsfoged i Vilsted.

— — —

Ved Vilsted har i ældre Tid ligget en Borg, der vistnok har tilhørt den bekendte Drost Hr. Laurens Jonsen (Panter) og siden hans Sønner Jens og Peder Laurensen. Sidstnævnte pantsatte 1342 V. til Vald. Atterdag, og Dronning Margrethe udkøbte saa 1406 Jens Laurensens Sviigersøn Hr. Jens Andersen (Brok) og 1407 Peder Laurensens Sønner Anders og Jens Pedersen af

V. og »Strwdstrop Strede« og lod saa Borgen nedbryde, medens hun forlenede Poul Stigsen (Hvide) med Godset. Han nævnes endnu 1438 til V., som senere var pantsat til Rektor ved Universitetet Erik Nielsen (Rosenkrantz) og hans Søster Anne. Det vedblev at være et særegent Len og Birk til Chr. IV's Tid. — Paa en sid Eng, der vistnok i ældre Tid har staaet under Vand, findes Spor af en Hustomt, en 20 m lang, 12,5 m bred og 0,6 m høj Banke; S. og SV. for den ses lignende flade Banker. Maaske er de Levninger af ovennævnte Borg. N. for Engdraget ses Rester af en lav Vold.

Holkasminde blev oprettet af 2 Gaarde af Jørg. Hansen, d. 1863, hvis Enke Mathilde E. P. f. Richter ejede den (16 Td. H.) endnu 1907. Derefter tilhørte den Fru H. Claudi f. Hansen. Halvdelen af Arealet er udstykket i Aarene 1912—21.

Hyllestedgaard tilhørte V. A. Grandjean, d. 1866, hvis Enke 1868 solgte den for 28.000 Rd. til fhv. Forpagter paa Bjørnsholm A. C. Nyholm, d. 1881, der ejede den sammen med sin Søn C. L. W. N., d. 1876. Kancelliraad Møller i Viborg solgte den (12 Td. H.) 1887 for 43.000 Kr. til J. Sloth, fra hvem den kom til Sønnen H. J. S. Ca. 28 ha bortsolgte 1914.

I Vilsted staar endnu en Bindingsværksbygning, der er Rest af den gamle Herredsfogedbolig. — Kun et mindre Antal Gravhøje kendes i Sognet, flest under Grønning og Gaardsted; meget heraf er dog forstyrret.

VINDBLÆS SOGN

(Vilsted—Vindblæs Kommune)

Anneks til Vilsted, omgives af dette, Løgsted, Kornum, Skarp—Salling og Ovtrup Sogne. Kirken ligger c. 6 km SØ. for Løgstør. De ret højtliggende, noget ujævne Jorder (højeste Punkt

Skovbakke, 40 m) er sandmuldede. Ved Syd- og Østgrænsen løber Herredsbæk og Engelstrup Bæk. Gennem Sognet gaar Hobro—Løgstør Banen.

Befolkning i 1921: 687 (1801: 179, 1850: 270, 1901: 495), boende i 145 Gaarde og Huse. Det samlede Hartk. (1905): 128 Td.; 32 Gaarde med 113 og 43 Huse med 15 Td. Hartk., samt 17 jordløse Huse. Ejdsk. (1920): 1892, deraf Jordværdi: 906. Areal: 1602 ha, hvoraf (1919) besaaet med Rug 154 ha, Byg 59, Havre 216, Blands. til Mødenhed 61, Kartofler 86, Foderroer 139; Brak udgjorde 93 ha, Grønfoder og Græsning 543. Haver o. l. 7, Skov 34, Heder og Lyngbakker 193 Klitarealer og Stenmarker 8, Vandar. 2. Kreaturhold (1922): 218 Heste, 941 Stk. Hornkvæg (deraf 416 Køer), 12 Geder, 289 Faar, 674 Svin (1914: 957).

I Sognet Byerne: Vindblæs (1231 Winblæsæ) med Kirke, Skole (ombygget 1903), Forskole (opf. 1913) og Ml.; Vindblæs Stationsby — 1. 2. 1921: 38 Gaarde og Huse og 151 Indb. — med Baptistkapel (opf. 1899), Forsamlingshus (opf. 1908), Brugsforening, 2 Købmandshandler, Kro, Fællesmejeri (opr. 1907), Andelselektricitetsværk (opr. 1921), Jernbane- og Telegrafstation samt Postekspedition; Engelstrup (1611 Enngelstrup). Samlinger af Gaarde og Huse: Bjørumslet (Bjørnumslæt; 1611 Bjørnumslætt; 1664 Bjørnum Slett), Øster-Stræt (1611 Østerstrett), Trædemark, Aarupgaard (15. Aarh. Atherp).

Vindblæs S., een Sognekommune med Hovedsognet, har s. Tingsted og hører under de s. Kredse som dette, samt 5. Udskrivningskr. 353. Lægd. Kirken er selvejende.

Kirken bestaar af Skib og Kor, Taarn mod V. og Vaabehus mod S. Skib og Kor, med Bjælkeloft, er fra romansk Tid af Granitkvadre paa Sokkel med Skraakant. Bevaret er Syddøren, Korbuen med profilerede Kragbaand samt Korrets Østvindue med Rundstav langs den ydre Kant (blindet). Paa Kirkegaarden en romansk Vinduesoverligger og en Kværnsten fra forhistorisk Tid, maaske anvendt som Vievandskar. Skibets Mure er for største Delen omsat. Taarnet, af Kvadre og Mursten, er vistnok tilbygget

i Slutningen af Middelalderen, men senere om-muret; paa Sydsiden nedenn. Jøikum Poulsen og Hustrus Navnetræk, 1735. Taarnrummet er Materialhus og kun forbundet med Skibet ved en lille Dør. Vaabehuset er nyt. Ny Altertavle med et Maleri (den korsfæstede) af A. Dorph fra 1895. Sandstensfont fra 1884. Prædikestol fra 1626 renoveret 1729 (Jøikum Poulsen til Vaar og Fru Karen Bentzons Vaaben er malet paa Stolen). I Taarnrummet er indsat en romansk Sten med en Dyrefigur.

Et Vidne udstedtes 1461 af Viborg Landsting, at Skt. Hans Kloster i Viborg havde faaet »Orupgaard« og »Orup« Mølle af Jep Kat, men 1473 solgte Adelsmanden Niels Mikkelsen samme Gaard og Mølle og en Gaard i »Waszdmarch« i Vindblæs Sogn til Bispen i Viborg; dog boede han endnu 1484 selv i »Orup«, thi han havde 1478 erhvervet den tilbage ved et Mageskifte mod Viskum By. 1579 blev Aarupgaard og A. Mølle af Kronen mageskiftet til Henr. Gyldenstjerne til Aagaard. Ved Midten af 19. Aarh. tilhørte Gaarden Joh. Casp. v. Mylius til Rønningesøgaard (et Legat, opr. af ham og Hustru 1846, uddeles aarlig til fattige og syge i Vindblæs, Vilsted, Skarp—Salling, Næsberg og Løgsted Sogne).

I »Winblæsæ« ejede Vald. Sejr Jord, vurderet til 2 Mark Guld.

I Vindblæs boede den landskendte »kloge Kone« Maren Haaning, d. 1853, hvis Familie har fortsat Virksomheden lige til vor Tid.

Hvad der kendes af jordfaste Oldtidsmindesmærker i Sognet (c. 35 i alt), har mest sin Plads under Engelstrup og Aarupgaard. Ved Engelstrup er fredlyst den anselige Tinghøj, under Aarupgaard og Vindblæs 5 Høje. Ved Aarupgaard kendes en Runddysser og 3 mere eller mindre beskadigede Langdysser; den ene af disse (V. for Gaarden, paa lav Mark, ved Randen af et Kær) er ikke mindre end c. 100 m lang og har indesluttet 3 stensatte Grave.

ANDERSEN, ALFRED, Gdr. Anesminde pr. Vilsted,

er født i Sognet 10. 6. 1904. Forældre: Søren Andersen, Gislum og Hustru Jensine. Bedsteforældre: FF Anders Poulsen, Gislum. FM Else Marie. MF Jens Sørensen. MM Ane. Alfred Andersen er gift med Asta f. Højgaard i Kvornum 21. 1. 1914. Forældre: Erik Højgaard, Kvornum og Hustru Maren. Bedsteforældre: FF Lmd. Søren Højgaard Pedersen, Kvornum. FM Mette. MF Lmd. Christoffer Pedersen. Oplev. MM Else. I Ægteskabet er 2 Børn: Henning 8. 5. 1947 og Bent Højgaard 21. 5. 1950. Alfred Andersen overtog Gaarden i 1945 efter Forældrene med et Areal paa 21½ Td. Ld. Andersens Mor arvede den efter sine Bedsteforældre, og den er oprettet i 1875 af Søren Pedersen, og bestaar af sammenkøbte Lodder, og Arealet var oprindeligt kun 3 Tdr. Ld. Andersens Far har tilkøbt Jord fra Langgaard. Stuehuset er opført 1875, men dog siden moderniseret, Laden er fra 1910 og Kostalden fra 1930. Normal Besætning bestaar af 8 Køer + Opdræt, 2 Heste, 2 Søer, og der leveres ca. 40 Svin aarlig.

ANDERSEN, ANDERS CHR., Lmd., Holchasminde Mk., Vilsted,

er født i Sognet 7. 11. 1891. Forældre: Johan Chr. Andersen, Løgsted og Hustru Ane Katrine. Bedsteforældre: FF Lmd. Anders Chr. Holm, Mjallerup. FM Karen Kirstine. MF Lmd. Niels Christensen, Vindblæs. MM Ane. Anders Chr. Andersen er gift med Gerda Marie f. Gertsen i Ranum 10. 11. 1898. Forældre: Jakob Gertsen, Gøttrup og Hustru Martine. Bedsteforældre: FF Gert Gertsen. FM Kirsten. MF Peder Andersen. MM Ane Dorthea. I Ægteskabet er 3 Børn: Brix 18. 7. 1928, Dora 9. 6. 1931 og Eva 23. 12. 1936. Anders Andersen købte i 1921 13 Tdr. Land, som blev udstykket fra »Holchasminde«, og der blev samme Aar opført Stuehus, Stald og Lade. Der blev begyndt med 3 Køer og 2 Arbejdsstude, som blev brugt til Markarbejde. Studene blev dog senere afløst af Heste, og der er efterhaanden anskaffet Nutidens Maskiner og Redskaber. I 1931 blev der tilkøbt 1 Td. Ld. Tørvejord og i 1941 3 Tdr. Ld. Eng. Normal Besætning er i Dag 6 Køer + Opdræt, 2 Heste, og der leveres ca. 25 Svin aarlig.

ANDERSEN, EJNAR ØSTERGAARD, Gdr. Vilsted Vestergaard, Vilsted,

er født i Virring 30. 10. 1923. Forældre: Karl Martinus Andersen, Floes Østergaard, Virring, og Hustru Maren Dorthea. Bedsteforældre: MF Hans Hansen. Ejnar Østergaard Andersen er gift med Agnes f. Christensen i Vognsild 7. 4. 1922. Forældre: Chr. Christensen, Binderup Kro og Hustru Anna Katrine Rabekke. Bedsteforældre: FF Jens Christensen, Rønbjerg, Ranum. FM Ane Marie. MF Hans Hansen, Gedsted. MM Karen. Ejnar Østergaard overtog i 1950 Gaarden med et Areal paa 40 Tdr. Ld., hvoraf 13 Tdr. Ld. er Eng, 2 Tdr. Ld. Skov og Resten Ager. Matr. Nr. 3 b og 8 i. Laden er udvidet i 1920 og Stuehuset ca. samtidig. Stuehuset er moderniseret i 1940 og Ejnar Østergaard har i 1952 ombygget Kostalden. Normal Besætning bestaar af 10 Køer, 6 Kvier, 6 Kalve, 4 Heste, 10 Søer samt Salg af Avlssøer og Levering af Fedesvin.

ANDERSEN, SAMUEL, Gdr., Kastegaard, Vindblæs,

er født samme Sted 1. 12. 1910. Forældre: Peder Andersen, Haubro og Hustru Ane Kirstine f. i Aars. Bedsteforældre: MM Karen Samuelsen. Samuel Ander-

sen er gift med Edith f. Nyby Larsen i Ydby 26. 9. 1924. Forældre: Nidolf Chr. Larsen, Ydby og Hustru Marie. Bedsteforældre: MF Chr. Nielsen. MM Martine Nyby. I Ægteskabet er 5 Børn: Anny 29. 1. 1945. Peder 17. 2. 1946, Børge 8. 10. 1947, Jørgen 5. 7. 1949 og Lisbeth 10. 11. Samuel Andersen overtog i 1940 sin Fødegaard Matr. Nr. 3 d efter sin Mor med et Areal paa 29 Tdr. Ld. Stuehuset er opført 1907 af Andersens Far, der ogsaa har opført baade Kostald og Lade i 1916-17. Samuel Andersen har i 1941 bygget Hestestald, Maskinhus m. m., samt i 1948 Hønsehus. Da Andersens Far overtog Gaarden, var Arealet kun 25 Tdr. Ld., men tilkøbte senere 4 Tdr. Ld. Normal Besætning er i Dag 10 Køer, 12 Ungkreaturer, 2 Heste, 3 Søer, og der leveres ca. 40 Svin aarlig.

**ANDERSEN, THORVALD, Lmd., Vindblæs,**

er født i Løgsted 8. 3. 1919. Forældre: Hans Chr. Andersen, Borup pr. Halkjær og Hustru Anna Margrethe f. i Blære. Bedsteforældre: FF Gdr. Jonathan Andersen, Borup. FM Marie. MF Morten Frandsen. MM Sine. Thorvald Andersen er gift med Ottemine Marie f. Nielsen Sahl i Tinghøjgaard, Vindblæs 19. 7. 1919. Forældre: Andreas Sahl, Sjørup og Hustru Johanne. Bedsteforældre: FF Lmd. Jens Sahl, Mjallerup. FM Kirsten. MF Gdr. Jens Nielsen, Ø. Stræth, Vindblæs. MM Ane Katrine. I Ægteskabet er 7 Børn: Villy 1. 2. 1940, Preben 10. 8. 1941, Rosa 5. 9. 1943, Verner 24. 6. 1945, Kjeld 30. 10. 1946, Juhl 25. 8. 1948 og Lis 27. 9. 1950. Thv. Andersen overtog i 1940 Ejendommen med et Areal paa 5 Tdr. Ld. Ager og 2 Tdr. Ld. Kær, og Besætningen var 3 Køer + Opdræt og 1 Hest. Matr. Nr. 9 f, der i 1903 er udstykket fra Matr. Nr. 9 a. Stuehuset er opført 1903, men tilbygget i 1930 af Andersens Far, som ejede Ejendommen fra 1929. Kostalden er opført 1903, men ogsaa tilbygget i 1930, og Laden er opført 1930. I 1940 tilkøbte Andersen 5 Tdr. Ld. i Engelstrup, men dette solgte han i 1945 og købte saa 5 Tdr. Ld. fra Nabogaarden. Paa Arealet findes et Mergelleje, hvorfra der siden 1929 er leveret Mergel til Oplandets Gaarde. Normal Besætning bestaar af 5 Køer, 3 Ungkreaturer, 2 Heste, 2 Søer samt Svin.

FISKER, KJELD BJELKE, Gdr., Vestervang, Vilsted,

er født i Overlade 11. 10. 1914. Forældre: Martin Fisker, Overlade og Hustru Marie. Bedsteforældre: FF Chr. Fisker, Overlade. Kjeld Bjelke Fisker er gift med Margrethe f. Jensen i Overlade 28. 2. 1922. Forældre: Chr. P. Jensen, Fragtrup og Hustru Petrea. Bedste-



forældre: FF Peder Jensen, Fragtrup. FM Kristine. I Ægteskabet er 3 Børn: Karen 30. 3. 1946, Marie 18. 4. 1948 og Hanne 2. 6. 1952. Kjeld B. Fisker overtog i 1944 Gaarden med et Areal paa 40 Tdr. Ld., deraf er 10 Tdr. Ld. Eng. Der medfulgte 8 Køer, 16 Ungkreaturer og 2 Heste. Matr. Nr. 14 b, og den er udstykket fra Fløgaard. Bygningerne er opført 1922, men den laa tidligere 150 Meter vest for sin nuværende Plads. Normal Besætning bestaar af 10 Køer, 14 Ungkreaturer, 2 Heste, 6 Søger og der leveres ca. 50 Svin aarlig.

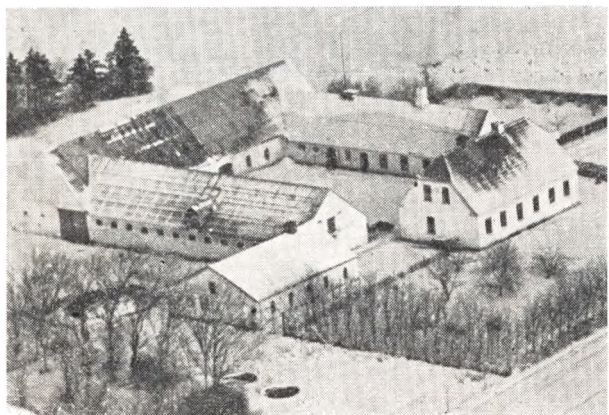

JENSEN, ALFRED, Gdr., »Bjørumsletgaard«, Løgstør,

er født i Løgsted 2. 6. 1920. Forældre: Jens Chr. Jensen (Ladefoged) Løgsted og Hustru Kirstine f. Sørensen. Bedsteforældre: FF Lmd. Peder Ladefoged, Løgsted. Alfred Jensen er gift med Helga f. Sørensen i Løgsted 28. 5. 1920. Forældre: Martinus Sørensen, Sønderjylland og Hustru Mathilda f. i Løgsted. Bedsteforældre: FF Lmd. Hans Sørensen. FM Karen. MF Niels Chr. Johansen. MM Ane Marie. I Ægteskabet er 1 Barn: Irene Elisabeth 12. 5. 1950. Alfred Jensen overtog i 1946 Gaarden Matr. Nr. 1 a med et Areal paa 60 Tdr. Ld. Stuehus og Kostald er opført 1934 af Jensens Far, mens Lade og Hestestald er fra 1900, Svinestald og Hønsehus m. m. er opført 1925. Jensens Far købte Gaarden i 1934. I 1946 købte Alfred Jensen 5 Tdr. Ld. Kær, saa Arealet er i Dag 65 Tdr. Ld. Normal Besætning bestaar af 12 Køer, 18 Ungkreaturer, 2 Heste samt Traktor, 2 Søger og der leveres ca. 80 Svin aarlig.

JENSEN, GUNNAR, Lmd., Engelstrup, Vilsted,

er født i Farsø 5. 9. 1916. Forældre: Larson Peter Jensen og Hustru Poulina Dusine. Bedsteforældre: MF Jakob Poulsen. Gunnar Jensen er gift med Jensine Kristine f. Lindberg Madsen i Næsborg 11. 5. 1915. Forældre: Petrus Madsen, Vindblæs og Hustru Klara. Bedsteforældre: FF Lmd. Simon Madsen, Vindblæs. MF Arbm. Jens Larsen, Braarup. MM Jensine. I Ægteskabet er 4 Børn: Tage 18. 3. 1936, Egon 4. 9. 1937, Birtha 27. 6. 1939 og Jørgen 13. 12. 1949. Gunnar Jensen overtog i 1947 Ejendommen med et Areal paa 13 Tdr. Ld., og Besætning, der bestod af 4 Køer, 2 Ungkreaturer og 2 Heste. Matr. Nr. 2 f, der er udstykket fra Søren Bernth Sørensens Gaard. Kostald og Lade er opført 1937, og Stuehuset ca. 1900. Normal Besætning i Dag er 4 Køer, 2 Ungkreaturer, 2 Heste, 2 Søger og der leveres ca. 16 Svin aarlig.

JUSTESEN, JENS CHR., Gdr., Udbygaard, Vilsted,

er født i Vindblæs 30. 5. 1910, død 21. 2. 1950. Forældre: Just Justesen, Vindblæs og Hustru Kirstine. Jens Chr. Justesen var gift med Anna Margrethe, l. Nielsen i Udbygaard, Vilsted, 17. 2. 1907. Forældre: Karl Adel Nielsen, Valsted og Hustru Karen Marie. Bedsteforældre: FF Niels Adel Johansen, Sverige. FM Else Margrethe. MF Anders Peder Christensen, Ørbæk. MM Anc Marie. I Ægteskabet er 2 Børn: Karen Margrethe 7. 2. 1942 og Karl Anker 2. 7. 1946. Jens Chr. Justesen overtog sin Hustrus Fødegaard i 1932 med et Areal paa 28 Tdr. Ld. Matr. Nr. 1 d. Stuehuset er opført 1904, men moderniseret af Justesen i 1948 og Kostald og Lade er opført af Justesen i 1939. Justesen har efterhaanden tilkøbt 22 Tdr. Ld., saa Arealet i Dag er 50 Tdr. Ld. Gaarden er i 1904 oprettet af Karl Adel Nielsen. Normal Besætning i Dag er 12 Køer, 18 Ungkreaturer, 3 Heste, 2 Søger samt Svin.

JENSEN, JENS PEDER, Gdr., Hunisgaard, Vilsted,

er født samme Sted 22. 12. 1887. Forældre: Jens Jensen, Røgildhus, Vilsted og Hustru Else Marie. Bedsteforældre: FF Jens P. Jensen, Vilsted. FM Inger Marie. MF Peder Pedersen. MM Johanne. Jens P. Jensen var gift med Johanne f. Gade i V. Hassing 14. 10. 1903 og død 26. 9. 1931. Forældre: Hans Højslet, Vindblæs og Hustru Kirstine. Jens Peder Jensen har i sit første Ægteskab 7 Børn: Else, Dorthea, Jens Grønvald, Herman, Hans, Karl Peder og Georg. I 2. Ægteskab er der 6 Børn: Evald, Kjeld, Grethe, Erling, Svend og Henry. Jens Peder Jensen overtog i 1939 Gaarden, Matr. Nr. 27 a efter sin Far med et Areal paa 15 Tdr. Ld. Ager, 6 Tdr. Ld. Eng og 12 Tdr. Ld. ved Vilsted Sø, men Arealet har tidligere været større. Lade og Kostald er opført 1898, Stuehuset ca. 1885 og Hestestalden ca. 1850. Jensens Far overtog Gaarden i 1883. Normal Besætning bestaar af 12 Køer, 16 Ungkreaturer, 4 Heste og ca. 16 Svin.

JEPPESEN, CHR., Gdr. Straadalsgaard, Engelstrup pr. Vilsted,

er født samme Sted 24. 9. 1914. Forældre: Karl M. Jeppesen, Vindblæs f. 8. 11. 1887 og Hustru Anna f. paa Gaarden 7. 3. 1887. Bedsteforældre: FF Hans Jeppesen, Ørbæk. FM Marie f. i Bejstrup. MF Chr. Hansen, Kølby. MM Else. Chr. Jeppesen er gift med Gudrun f. Søndergaard i Vilsted 23. 3. 1916. Forældre: Niels Peder Søndergaard, Gøttrup og Hustru Anna. Bedsteforældre: FF Anders Søndergaard, Gøttrup Søndergaard. FM Kirstine. MF Andreas Nielsen, Oudrup. MM Elisabeth. I Ægteskabet er 1 Barn: Karl Erik 1. 1. 1940. Chr. Jeppesen overtog i Maj 1944 sin

Fødegaard Matr. Nr. 6 e med et Areal paa 29 Tdr. Ld., der ca. 1840 er udstykket fra Laur. Kollerups Gaard og dette Aar er Stuehuset opført, mens Kostalden er opført 1926 af Karl Jeppesen, Laden i 1918, Hønsehuset ca. 1930 og Hestestalden 1908. Gaarden har været i Slægtens Eje gennem mange Aar, og det er nu 4. Generation, der er Ejer af den. Gaarden er 1840 oprettet af Else Hansens Forældre. Normal Besætning er i Dag 8 Køer + Opdræt, 2 Heste, 2 Søer, og der leveres ca. 20 Svin aarlig.

KROGH, NIELS, Gdr., Vejrhøjgaard, Engelstrup, Vilsted,

er født samme Sted 13. 6. 1880 og død 8. 8. 1945. Forældre Peder Krogh, Barmer, og Hustru Ane Marie f. paa Gaarden. Bedsteforældre: FF Niels Pedersen, Barmer. MF Søren Jensen (Præst). Niels Krogh var gift med Maren Kirstine, f. Hansen i Farsø 30. 10. 1889. Forældre: Hans Hansen, Gislum Præstegaard og Hustru Maren. Bedsteforældre: FF Niels Hansen, Hole. FM Maren Kirstine. MF Søren Jensen, Fandrup. MM Else Marie. I Ægteskabet er 6 Børn: Anna 2. 10. 1913, Margrethe 25. 8. 1915, Petra 3. 10. 1919, Signe 8. 3. 1921, Emil 17. 6. 1923 og Gunda 1. 4. 1925. Niels Krogh overtog i 1912 sin Fødegaard, Matr. Nr. 1 a med et Areal paa 51 Tdr. Ld., og der var 6 Køer og 2 Heste. Gaarden laa tidligere i Engelstrup By, men blev af Bedstefaderen flyttet til sin nuværende Plads. Ca. 1924 blev der tilkøbt 7 Tdr. Ld. Stuehuset er opført efter Brand samt Stald og Lade i 1894, mens Hestestalden er opført 1906. Normal Besætning bestaar af 14 Køer, 22 Ungkreaturer, 4 Heste samt Opdræt, 7 Søer og der leveres ca. 40 Svin aarlig. Gaarden har været i Slægtens Eje gennem mange Aar, og det er nu 3. Generation, der er Ejer af den.

LARSEN, CHR., Lmd. Engelstrup pr. Vilsted

er født i Sognet 25. 8. 1921. Forældre: Karl Larsen, Overlade og Hustru Dorteaa. Bedsteforældre: FF Chr. Larsen. FM Katrine. Chr. Larsen er gift med Signe f. Poulsen i Kornum 26. 10. 1923. Forældre: Chr. Poulsen, Asaa, og Hustru Gertrud f. i Nr. Thorup. Bedsteforældre: FF Johs. Poulsen. MF Anders Chr. Andersen. MM Katrine. I Ægteskabet er 3 Børn: Vagn 1. 8. 1945, Birgit 3. 8. 1946 og Erling 1. 10. 1949. Chr. Larsen overtog i 1945 Ejendommen, Matr. Nr. 2 k med et Areal paa 15 Tdr. Ld., men uden Besætning. Stuehuset er opført ca. 1900, Laden er ombygget af Chr. Larsen i 1953, og Kostalden er ombygget i 1952, Hønsehuset er opført 1947 og Hestestalden ca. 1935. Jorden er ca. 1900 udstykket fra Søren Bernt Sørensens Gaard, og der blev begyndt med 2 Køer og 2 Heste i 1945. Normal Besætning i Dag er 6 Køer, 3 Kvier, 2 Heste, 1 Plag, 1 So, og der leveres ca. 20 Svin aarlig. Da Hestestald og Brændeohus blev opført, kostede det 75 Kr.

LARSEN, LAURITS A., Gdr., Mosegaarden, Vilsted,

er født i Skivum 19. 4. 1908. Forældre: Chr. Larsen, Skivum, og Hustru Katrine f. i Gøttrup. Bedsteforældre: FF Niels Larsen, Lundmosegaard, Skivum. FM Dorteaa. MF Niels Hansen, Gøttrup. MM Maren. Laurits A. Larsen er gift med Emma Katrine f. Jensen i Vilsted 19. 5. 1908. Forældre: Niels Chr. Jensen, V. Hassing og Hustru Katrine. Bedsteforældre: FF Morten Jensen, V. Hassing. FM Bertha. MF Ingemann Jensen, Ø. Ørbæk. MM Ane Katrine. I Ægteskabet er 2 Børn: Erling 1. 6. 1932 og Niels Chr. 11. 5. 1938. Laurits A. Larsen overtog i 1945 Gaarden, Matr. 13 a med et Areal paa 24 Tdr. Ld., og der var 4 Køer, 3 Kalve,

6 Grise, 1 Hest og 1 Føl. Bygningerne er opført 1905 men Stald og Lade er dog tilbygget i 1932. Larsen har i 1948 opført Hønsehus, samt Garage og Materialhus i 1952. Normal Besætning i Dag er 6 Køer, 6 Ungkreaturer, 2 Heste, 2 Søer, og der leveres ca. 30 Svin aarlig. Gaardens forrige Ejer var Larsens Svoger Henrik Hedegaard, og den har været i Slægtens Eje siden 1907.

LARSEN, PEDER, Lmd., Mølgaards Mk., Vindblæs,

er født i Næsborg 1. 11. 1907. Forældre: Jakob Larsen, Ørbæk, og Hustru Karen. Bedsteforældre: FF Lars Jacobsen. MM Inger Christensen. Peder Larsen er gift med Helene Marie f. Andersen i Aistrup 15. 3. 1905. Forældre: Johan Andersen, Steinsgaard, Aistrup og Hustru Johanne Marie. I Ægteskabet er 2 Børn: Inger Johanne 14. 11. 1941 og Marie Magdalene 12. 9. 1946. Peder Larsen overtog i 1935 Ejendommen med et Areal paa 18 Tdr. Ld., Matr. Nr. 6 e, der i 1930 er udstykket fra Mølgaard, og dette Aar er Bygningerne opført. Normal Besætning bestaar af 7 Køer, 7 Ungkreaturer, 2 Heste, 2 Søer, og der leveres ca. 25 Svin aarlig.

MADSEN, MAD SBJERRE, Gdr., Vindblæs,

er født i Gøttrup 1. 9. 1905. Forældre: Anders Jensen Madsen, Vester Bjerre og Hustru Mette. Bedsteforældre: FF Mads Chr. Andersen (Bjerre), Hanherred. FM Ane Kirstine. MF Lars Jensen, Mors. MM Johanne Marie. Mads Bjerre Madsen er gift med Johanne f. Gudiksen i Agersborg 21. 8. 1911. Forældre: Jens Chr. Gudiksen, Agersborg og Hustru Ane Margrethe. Bedsteforældre: FF Peder Gudiksen, Agersborg. MF Jens P. Pedersen. I Ægteskabet er 3 Børn: Anders Jensen Bjerre 10. 10. 1938, Anna 10. 12. 1940 og Chresten 23. 12. 1944. Mads Bjerre fik i 1937 20% Td. Ld. fra Agathesminde, som var hans Hjem, og her blev samme Aar opført Bygninger, Matr. Nr. 3 u. Normal Besætning bestaar af 8 Køer, 8 Kvier, 2 Heste, 2 Søer, og der leveres ca. 40 Svin aarlig.



MADSEN, OTTO, Gdr., »Trolldbjerggaard, Vilsted,

er født i Mejlgård, Vilsted, 18. 7. 1888. Forældre: Rasmus Chr. Madsen, Skørnbæk, og Hustru Ane Dorteaa. Bedsteforældre: FF Mads Rasmussen, Skørnbæk. FM Else Katrine. MF Chr. Nielsen, Vilsted. MM Maren Kirstine. Otto Madsen er gift med Mette Marie Andrea f. Nielsen i Malle 12. 6. 1890. Forældre: Jens P. Nielsen (Bang), Bygumlund og Hustru Johanne Katrine f. i Malle. Bedsteforældre: FF Niels Ander-

sen, Bygumlund. FM Ane Margrethe. MF Jens Madsen, Malle. MM Katrine. I Ægteskabet er 5 Børn: Chr. Nielsen 25. 7. 1911, Robert 16. 1. 1913, Peter 25. 4. 1915, Johannes 16. 7. 1919 og Anna Dorthea 12. 12. 1930. Otto Madsen overtog i 1910 Gaarden, Matr. Nr. 19 a efter sin Far. Madsens Far overtog Gaarden i 1890, og da var der ca. 10 Kreaturer, 2 Heste og et Par Grise. Det halve af Laden er opført 1892, Stuehuset ca. 1878, Kostald 1928, Lade 1923, Hestestald og Vognport er opført 1914, og Stuehuset blev i 1924 moderniseret. Normal Besætning er i Dag 10 Køer, 12 Ungkreaturer, 2 Heste, 2 Søer, og der leveres ca. 40 Svin aarlig.

MADSEN, ROBERT, Lmd., Vilsted,

er født i Troldbjerggaard, Vilsted, 16. 1. 1913. Forældre: Otto Madsen, Mejlgaard, Vilsted, og Hustru Andrea. Bedsteforældre: FF Rasmus Chr. Madsen, Skørbæk. FM Ane Dorthea. MF Jens P. Nielsen (Bang), Bygumlund. MM Johanne Katrine. Robert Madsen er gift med Gerda Margrethe f. Fragtrup i Ranum 16. 4. 1920. Forældre: Chr. Fragtrup, Overlade, og Hustru Ane Katrine. Bedsteforældre: FF Lmd. Chr. Christensen, Overlade. FM Maren. MF Lmd. Niels Chr. Jørgensen, Hyllebjerg. MM Mette Marie. I Ægteskabet er 3 Børn: Benta Katrine 14. 1. 1941, Hans Jørn 9. 12. 1942 og Elin Andrea 23. 10. 1944. Robert Madsen overtog 1943 Ejendommen, Matr. Nr. 4 q med et Areal paa 17½ Tdr. Land, og der var 5 Køer, 2 Kalve, 2 Heste og 8 Grise. Jorden er i 1904 udstykket fra P. Simonsens Gaard, og der var da kun en Længe, og Arealet kun 5 Tdr. Ld. Kostalden er opført 1910, Stuehuset 1925 og Laden 1904. Resten af Arealet er udstykket fra Vilsted Præstegaard. Normal Besætning i Dag er 5 Køer, 4 Kvier, 2 Kalve, 2 Heste, 2 Søer og ca. 12 Svin.

MORTENSEN, POUL, Gdr., Engelstrup pr. Vilsted,

er født i Salling 17. 11. 1925. Forældre: Niels Mortensen, Salling, og Hustru Anna. Bedsteforældre: FF Søren Mortensen, Salling. FM Katrine. MF Poul Poulsen, Salling. MM Kirstine. Poul Mortensen er gift med Aase f. Klit Nielsen i Klim 1. 3. 1924. Forældre: Marinus Nielsen, Klim, og Hustru Helga. Bedsteforældre: FM Marie Johansen. MF Peder Klit. I Ægteskabet er 1 Barn: Inger 25. 3. 1949. Poul Mortensen overtog i 1950 Gaarden med et Areal paa 15½ Tdr. Ld., og der var 6 Køer, 2 Kvier, 2 Kalve og 2 Heste. Matr. Nr. 7 a. Kostald og Lade er opført 1940, Stuehuset ca. 1900, men der har Mortensen lagt fast Tag paa. Arealet har tidligere været dobbelt saa stort, da der er udstykket herfra. Normal Besætning i Dag er 6 Køer, 2 Kvier, 2 Kalve, 2 Heste, 3 Søer, og der leveres ca. 25 Svin aarlig.

NIELSEN, HENRIK WORM, Gdr., Vilsted,

er født i Vindblæs 11. 11. 1910. Forældre N. C. Nielsen, Sjørring, og Hustru Anna Marie. Bedsteforældre: FF Poul Tinggaard, Sperring. FM Maren. MF Købm. Petrus Worm, Thisted. MM Marie Hobolth. Henrik Worm Nielsen er gift med Helene Kirstine f. Pedersen i Vilsted 21. 5. 1909. Forældre: Chr. Pedersen, Haldrup, Vilsted, og Hustru Maren. Bedsteforældre: FF Anders Pedersen, Haldrup. MF Niels Simonsen, Vilsted. MM Martha. I Ægteskabet er 1 Barn: Birthe 15. 3. 1945. Henrik Worm Nielsen overtog i 1936 sin Kones Fødegaard, Matr. Nr. 3 a med et Areal paa 43 Tdr. Ld., hvoraf 33 Tdr. Ld. er Ager og Resten Eng. Gaarden har været i Slægtens Eje gennem 3 Generationer, og Jorden er sammenkøbt af flere Gange,

bl. a. er der købt 2 Naboejendomme og lagt herunder. Stuehuset er opført 1902, Laden 1903, Kostalden 1922, Hestestalden 1925, men Stuehuset er blevet moderniseret i 1944. Normal Besætning i Dag er 10 Køer, 20 Ungkreaturer, 3 Heste, 2 Søer, og for Tiden ca. 40 Svin og 450 Høns.

NIELSEN, JOHS., Lmd., Engelstrup pr. Vilsted,

er født i Malle 21. 1. 1906. Forældre: Anders Nielsen, Søttrup, og Hustru Marie. Bedsteforældre: MF Jokum Krag. Johs. Nielsen er gift med Marie f. Mortensen i Vindblæs 19. 9. 1910. Forældre: Erik Mortensen, Vindblæs, og Hustru Ane. Bedsteforældre: FF Lmd. Morten Mortensen, Vindblæs. FM Ane Marie. MM Ane Katrine. Johs. Nielsen overtog i 1931 Ejendommen, Matr. Nr. 6 c efter sine Svigerforældre med et Areal paa 12 Tdr. Ld. Jorden er ca. 1860 udstykket fra Chr. Jepsens Ejendom til Morten Mortensen, og den har siden været i Slægtens Eje. Stuehuset er opført 1860, men restaureret af Johs. Nielsen, Kostalden er opført 1937, Laden 1938. Normal Besætning bestaar af 5 Køer, 6 Ungkreaturer, 2 Heste og 10 Svin.

NIELSEN, THOMAS BREUM, Gdr., Vilsted,

er født i Løgsted 12. 3. 1906. Forældre: Niels Chr. Nielsen, Flejsborg, og Hustru Ane Marie. Bedsteforældre: FF Chr. Nielsen, Flejsborg. FM Maren. MF Thomas Breum, Vilslev. MM Katrine. Thomas Breum Nielsen er gift med Ane Marie f. Jensen i Gundersted 19. 8. 1911. Forældre: Jens S. Jensen, Lundby, og Hustru Ingeborg. Bedsteforældre: FF P. S. Jensen. FM Kristiane. MF Chr. Skriver Nielsen. MM Sørine. I Ægteskabet er 3 Børn: Niels Skriver 14. 6. 1936, Arne 21. 9. 1939 og Anna Marie 25. 11. 1950. Thomas Breum overtog i 1946 Gaarden, Matr. Nr. 9 a med et Areal paa 60 Tdr. Ld. Kostalden er opført 1903, men restaureret af Breum i 1949, Stuehuset er fra 1912, Laden fra 1917 og Hestestalden blev ombygget i 1916. Normal Besætning i Dag er 16 Køer, 24 Ungkreaturer 5 Heste samt Traktor, 8 Søer, og der leveres ca. 80 Svin aarlig.

PEDERSEN, ANTON, Lmd., Langgaard, Vilsted,

er født i Hyllebjerg 18. 4. 1894. Forældre: Jens Pedersen, Hyllebjerg, og Hustru Karen Marie. Bedsteforældre: FF Peder Jensen. FM Grethe. MF Chr. Nielsen. MM Maren. Anton Pedersen er gift med Maren Kirstine f. Jensen i Overlade 22. 9. 1900. Forældre: Jens Chr. Jensen, Overlade, og Hustru Nielsine. Bedsteforældre: FF Hans Peder Jensen. FM Maren Kirstine. MF Chr. Christensen. MM Inger Marie. I Ægteskabet er 4 Børn: Karl 24. 8. 1923, Signe 18. 12. 1925, Jens Christian 13. 10. 1931 og Magdalene Marie 21. 1. 1939. Anton Pedersen overtog i 1918 Ejendommen, Matr. Nr. 16 k med et Areal paa 12 Tdr. Ld., men uden Besætning. Stuehuset er opført ca. 1900, Laden 1917, Kostalden er opført af Anton Pedersen 1939 og Hønseshuset 1936. I 1933 blev der tilkøbt 1 Td. Ld. Eng, og normal Besætning er i Dag 2 Heste, 1 Føl, 6 Køer, 7 Ungkreaturer, 2 Søer, og der leveres ca. 30 Svin aarlig.

PEDERSEN, CHR., Lmd., Engelstrup pr. Vilsted,

er født i Vilsted 9. 4. 1902. Forældre: Poul Markusen Pedersen, Næsborg, Hustru Mette. Bedsteforældre: FF Peder Chr. Madsen. FM Katrine. Chr. Pedersen er gift med Jensine, f. Jensen i Overlade 29. 8. 1896. Forældre: Jens Peder Jensen, Overlade, Hustru Gertrud. Bedsteforældre: FF Jens Chr. Jensen. FM Birgitte. MF Jens Jensen. MM Maren. Chr. Pe-



dersen overtog i 1945 Ejendommen Matr. Nr. 7c med et Areal paa 24 Tdr. Land, og der var 6 Køer, 4 Ungkreaturer og 3 Heste. Stuehuset er opført 1880, Kostalden 1922, Laden 1880, Hestestalden 1910. Normal Besætning i Dag er 7 Køer, 5 Ungkreaturer, 3 Heste, 1 So, og der leveres ca. 20 Svin aarlig. Chr. Pedersen overtog Ejendommen efter sine Forældre, der havde haft den i 45 Aar.



PEDERSEN, HANS, Gdr., Vindblæs,

er født samme St. 20. 12. 1898. Forældre: Chr. Pedersen, Tolstrup, Hustru Johanne Marie. Bedsteforældre: MF Laust Andersen. MM Inger. Hans Pedersen er gift med Karen, f. Byrialsen i Alstrup 28. 9. 1908. Forældre: Chr. Byrialsen, Brudkilde, Alstrup, Hustru Karen Marie. I Ægteskabet er 2 Børn: Harry 9. 1. 1934 og Aase Brudkilde 13. 3. 1935. Hans Pedersen overtog i 1929 Fødegaarden Matr. Nr. 9 b med et Areal paa 30 Tdr. Land. Ejendommen er oprettet af Laust Andersen, der blev indkaldt under Krigen 1864. Det er nu 3. Generation der er Ejer af Gaarden. Kostalden er opført 1927, men den brændte i 1937, og der blev da lagt fast Tag paa. Stuehus og Lade er opført af Hans Pedersen i 1938. Normal Besætning i Dag er 10 Køer, 10 Ungkreaturer, 2 Heste, 4 Søer, og der leveres ca. 30 Svin aarlig.

POULSEN, SVEND AAGE, Solbakken pr. Vilsted,

er født samme St. 10. 6. 1916. Forældre: Andreas Poulsen, Gundersted, Hustru Johanne. Bedsteforældre: FF Peder Chr. Poulsen, Halkjær. FM Karen Ma-

rie. MF Erik Nielsen. MM Kirsten. Svend Aage Poulsen er gift med Katrine, f. Jensen Søndergaard i Malle 7. 8. 1920. Forældre: Emanuel Søndergaard, Vilsted, Hustru Dorthea. Bedsteforældre: FF Anders Søndergaard, Vilsted. FM Kirstine. MF Jens P. Jensen. MM Else. I Ægteskabet er 3 Børn: Arne Søndergaard 5. 6. 1944, Jonna Dorthea 14. 6. 1946 og Ellen Solveig 25. 9. 1951. Svend Aage Poulsen overtog i 1936 sin Fødegaard Matr. Nr. 29 a med et Areal paa 25 Tdr. Land. Stuehus og Kostald er opført ca. 1890 og Lade og Svinestald ca. 1896. Gaarden har siden Poulsens Far i 1904 købt den, været i Slægtens Eje. I 1946 tilkøbte Poulsen 3 Tdr. Land Eng. Normal Besætning i Dag er 8 Køer, 10 Ungkreaturer, 2 Heste, 1 So, og der leveres ca. 20 Svin aarlig.



SAHL, PETER, Gdr., Stræt Hedegaard, Vilsted,

er født i Vindblæs 15. 10. 1903. Forældre: Andreas Sahl, Sjørup, Hustru Johanne, f. i Ø. Stræt, Vindblæs. Bedsteforældre: FF Jens Sahl. FM Kirsten. MF Jens Nielsen. MM Ane Katrine. Peter Sahl er gift med Martha, f. Pedersen i Overlade 19. 3. 1909. Forældre: P. Chr. Pedersen, Overlade, Hustru Kristine. Bedsteforældre: MF Jokum Krag, der indvandrede fra Tyskland. MM Juliane. I Ægteskabet er 1 Barn: Christian 30. 5. 1946. Peter Sahl overtog i 1933 Gaarden Matr. Nr. 1 d med et Areal paa 38 Tdr. Land, og der var 5 Køer, 6 Ungkreaturer, 2 Heste. Jorden er i 1895 udstykket fra Ø. Stræt. Kostald og Materialhus er opført ca. 1900, Laden har Peter Sahl bygget i 1936 og Stuehuset i 1942. Normal Besætning er i Dag 8 Køer, 8 Ungkreaturer, 3 Heste, 2 Søer, og der leveres ca. 15 Svin aarlig.

SIMONSEN, JAKOB, Gdr., Marthasminde, Vilsted,

er født i Gøttrup 20. 12. 1875. Forældre: Simon Agesen, Gøttrup, Hustru Kirstine. Bedsteforældre: FF Lars Agesen, Gøttrup. FM Kirsten. MF Enevoldsen. Jakob Simonsen er gift med Anna, f. Nielsen i Vegger 26. 5. 1898. Forældre: Anders Nielsen, Vegger, Hustru Inger. Bedsteforældre: FF Niels Nielsen Kjeldal, Vegger. FM Nielsine Margrethe. MF Peder Larsen. MM Lene. I 1. Ægteskab er 3 Børn: Christian, Anny og Frida. og i 2. Ægteskab 2 Børn: Verner og Aase. Jakob Simonsen overtog i 1911 Gaarden Matr. Nr. 18 a med et Areal paa 48 Tdr. Land, og der var 10 Køer + Opdræt, 3 Heste. Stuehuset er opført 1850, og Simonsen har bygget Lade, Kostald og Hestestald i 1922, Hønsehus 1930 og Kyllinghus 1938. Simonsen var første Gang gift med Kirstine, f. Søndergaard, men hun døde i 1928. Normal Besætning er i Dag 18 Køer, 22 Ungkreaturer, 4 Heste samt Traktor, 6 Søer, og der leveres ca. 80 Svin aarl.

STORGAARD, AKSEL, Gdr., Ny Møllegaard, Vilsted,

er født i Strandby 30. 6. 1914. Forældre: Niels Storgaard, Strandby og Hustru Anna. Aksel Storgaard er gift med Hilda f. Pedersen i Overlade 9. 12. 1913. Forældre: Anton Marinus Pedersen, Tandrup og Hustru Kristine. I Ægteskabet er 5 Børn: Knud Erik 31. 5. 1938, Herdis 8. 10. 1939, Solveig 26. 8. 1942, Niels 3. 10. 1944 og Kurt 31. 7. 1946. Aksel Storgaard overtog i 1947 Gaarden Matr. Nr. 8 a og 20 c med et Areal paa 35 Tdr. Ld., og der var 9 Køer, 8 Ungkreaturer og 3 Heste. Jorden er i 1912 udstykket fra Gl. Møllegaard og samme Aar er Bygningerne opført. Aksel Storgaard byggede Materialhus i 1950. Normal Besætning i Dag er 11 Køer, 13 Ungkreaturer, 3 Heste, 4 Søer og der leveres ca. 70 Svin aarlig.

STRØM, CHR., Gdr. Vindblæs,

er født i Sognet 16. 2. 1918. Forældre: Ferdinand Strøm, Hanherred og Hustru Marie. Bedsteforældre: FF Søren Strøm, Thy. FM Ellen. MF Peder Busk, Hornum. MM Kirstine. Chr. Strøm er gift med Grethe f. Kollerup Madsen i Oudrup 19. 1. 1919. Forældre: Martin Madsen, Rørbæk og Hustru Ane Marie. Bedsteforældre: FF Jens Peder Madsen. FM Ane. MF Peder Pedersen, Hanherred. MM Maren. I Ægteskabet er 3 Børn: Svend Erik f. 23. 5. 1941, Harry 24. 10. 1943 og Anna Marie 15. 5. 1946. Chr. Strøm overtog i 1945 Gaarden Matr. Nr. 6 b med et Areal paa 25 Tdr. Ld. og der var 8 Køer, 10 Ungkreaturer og 2 Heste. Chr. Strøm har bygget nyt Stuehus i 1950, mens Laden er fra ca. 1900 og Kostalden fra ca. 1850. Normal Besætning er i Dag 8 Køer, 10 Ungkreaturer, 2 Heste, 2 Søer og der leveres ca. 40 Svin aarlig.

SØGAARD, FREDERIK, Gdr., Ø. Stræth pr. Vilsted

er født i Kettrup 3. 6. 1906. Forældre: Kirstine Andersen, Gøttrup. Bedsteforældre: MF Lars Andersen, Gøttrup. MM Mette. Frederik Søgaard er gift med Jenny f. Madsen i Vilsted 3. 12. 1907. Forældre: Lars Chr. Madsen, Ullerup Agersborg og Hustru Elsine. Bedsteforældre: FF Peder Madsen, Ullerup Agersborg. FM Hansine. MF Jens Madsen, Kettrup. MM Ane Katrine. I Ægteskabet er 1 Barn: Signe 27. 10. 1934. Frederik Søgaard overtog i 1948 Gaarden Matr. Nr. 1 a med et Areal paa 73 Tdr. Ld., deraf er 7 Tdr. Ld. Eng, 9 Tdr. Ld. Plantage. Stuehuset er opført 1883, Laden ca. 1925, Kostalden er ombygget 1925 og Hestestalden samme Aar. Søgaard overtog Gaarden efter sine Svigerforældre, der havde ejet den siden 1933, og Svigerfaderen har tilkøbt 4 Tdr. Ld. Eng samt plantet de 9 Tdr. Ld. Plantage i 1947. Normal Besætning i Dag er 12 Køer, 18 Ungkreaturer, 2 Heste og Traktor, 2 Søer og der leveres ca. 50 Svin aarlig.

SØNDERGAARD, NIELS P., Gdr. Vilsted Vestergaard, Vilsted,

er født i Gøttrup 7. 1. 1878. Forældre: Anders Jensen (Søndergaard), Vust og Hustru Kristine Cecilie. Niels P. Søndergaard var gift med Ane, f. Nielsen i Outrup 30. 8. 1886 og død 1933. Forældre Andreas Nielsen, Outrup og Hustru Anna Elisabeth. I Ægteskabet er 6 Børn: Kristine, Agnes, Asta, Gudrun, Elly 9. 4. 1920 og Chr. Højer 7. 12. 1926. Niels P. Søndergaard overtog i 1910 Gaarden, der er udstykket fra hans Fødegaard Mejlmoesgaard, og Bygningerne bestod da kun af Stuehus og et lille Udhus. Arealet var 6 Tdr. Ld., men senere blev der udstykket 24 Tdr. Ld. fra Fødegaarden, som blev lagt herind under. Der er

siden tilkøbt 10 Tdr. Ld. Eng. Matr. Nr. 28 b, og Stuehuset er opført 1850, Kostald og Lade er tilbygget af Søgaard flere Gange, men i 1950 blev der opført en ny Kostald, Svinestald og Hestestald i een Bygning. I 1933 blev der bygget Material- og Høsehus. En Del af Arealet var ved Overtagelsen uopdyrket, men det har Søgaard faaet kultiveret. Ved Overtagelsen bestod Besætningen af 4 Køer og 2 Heste, men i Dag er der 13 Køer, 17 Ungkreaturer, 4 Heste, 10 Søer og ca. 30 Svin.

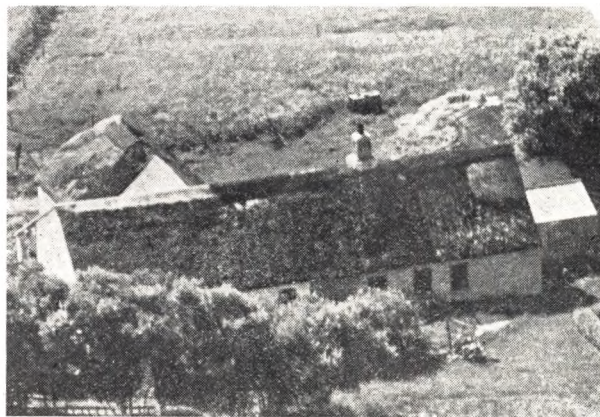

SØRENSEN, ERLAND GUNNAR, Gdr., Troldbjerggaard, Ranum,

er født i Farsø 1. 4. 1915. Forældre: Niels Jensen Sørensen, Salling Sogn og Hustru Mette Marie. Bedsteforældre: FF Søren Sørensen (Pen), Salling. MF Niels Poulsen, Vindblæs. MM Ane. Erland Sørensen er gift med Signe f. Knudsen i Løgsted 27. 3. 1924. Forældre: Karl Magnus Knudsen, Vilsted og Hustru Anna Johanne. Bedsteforældre: FF Smed Hans Knudsen, Vilsted. FM Sine. MF Lmd. Mads Chr. Pedersen, Hvorvarp. MM Larsbine. I Ægteskabet er 3 Børn: Knud Aksel 9. 2. 1942, Anna Marie 16. 11. 1948 og Elsebeth 28. 5. 1951. Erland Sørensen overtog i 1949 Gaarden Matr. Nr. 19 d og 7 d med et Areal paa 18 Tdr. Ld., der blev udstykket fra Huningsgaard ca. 1890, og dette Aar er Bygningerne opført. Ved Overtagelsen var der 6 Køer, 2 Kvier, 4 Kalve, 2 Heste og 16 Grise, som i Dag er nogenlunde det samme. Sørensen har opført ny Svinestald samt Hestestald.

THOMSEN, PEDER GLERUP, Lmd., Vilsted Mk., Vilsted,

er født i Overlade 30. 9. 1918. Forældre: Thomas Glerup Thomsen, Overlade og Hustru Mariane. Bedsteforældre: FF Lmd. Peder Glerup, Overlade. FM Maren. MF Lmd. Chr. Bach Jensen, Overlade. MM Madsine. Peder Glerup Thomsen er gift med Gertrud Anna f. Bang Madsen i Overlade 31. 7. 1920. Forældre: Jens Peder Bang Madsen, Overlade og Hustru Inger. Bedsteforældre: FF Lars Bang Madsen. FM Mette. MF Chr. Madsen, Overlade. MM Mette. I Ægteskabet er 3 Børn: Thomas 9. 10. 1943, Jens Peder 21. 11. 1944 og Anny 17. 2. 1946. Peder Glerup overtog i 1944 Ejendommen Matr. Nr. 13 f med et Areal paa 14½ Td. Ld. og 6 Køer, 6 Ungkreaturer og 2 Heste. Stuehus, Stald og Lade er opført 1889. Arealet var oprindeligt 7 Tdr. Ld. Normal Besætning bestaar i Dag af 6 Køer, 6 Ungkreaturer, 2 Heste, 2 Søer, og der leveres ca. 25 Svin aarlig.

KONGENS SOGN

(Kongens Tisted-Binderup-Durup Kommune)

omgives af Annekset Binderup, hvorfra det skilles ved Lerkenfeld Aa, det andet Anneks Durup samt Grynderup Sogn og Aars Hrd. (Brorstrup S), fra hvilket det delvis skilles ved Lerkenfeld Aa. Kirken ligger c. 18 km NV for Hobro og c. 26 km S. for Nibe. De højtliggende, bakkede Jorder (højeste Punkt Tisbjærg, 74 m) er sandmuldede. En Del Hede mod Ø. Gennem Sognet gaar Landevejen fra Hobro til Løgstør.

Befolkning i 1921: 382 (1801: 175, 1850: 228, 1901: 373), boende i 74 Gaarde og Huse. Det saml. Hartk. (1905): 82 Td.; 22 Gaarde med 74 og 28 Huse med 8 Td. Hartk., samt 15 jordløse Huse. Ejds. (1920): 1238, deraf Jordv.: 705. Areal: 1801 ha, hvoraf (1919) besaaet med Rug 132 ha, Byg 15, Havre 316, Blands. til Modenhed 58, Kartofler 48, Foderroer 133; Brak udgjorde 76 ha, Grønfoder og Græsning 830, Haver o l. 9, Tørvemoser 4, Skov 4, Heder og Lyngbakker 136, Vandar. 2. Kreaturhold (1922): 265 Heste, 1234 Stk. Hornkv. (deraf 425 Køer), 3 Geder, 344 Faar, 600 Svin (1914: 710).

I Sognet Byerne: Kongens-Tisted (1231 Tystathe; 1429 Kongs Thisted) med Kirke, Præstegaard, Skole (opf. 1914), Missionshus (opf. 1905) Stiftelse («Den Kastrupske Stiftelse», opf. 1913, med Plads til 4 Fm.) og 2 Kbmshdler.; Bonderup (1442 Bondrop). Alstruphede (1487 Alstrup gardested), Huse. Stensbjærg Gaard.

Kongens-Tisted S., een Sognekommune med Annekserne Binderup og Durup, har Tingsted i Hobro og hører under Rets- og Politikr. Hobro

Kbst. m. m., Aalborg Amtstuedistr., Himmerlands Lægekr., Løgstør Skattekr., Gislum Hrd.s Vurderingskr., Amtets 4. Folketingskr., 6. Forligskr. og 5. Udskrivningskr.' 339. Lægd. Kirken er selvejende.

Kirken bestaar af Skib og Kor, Taarn mod V. samt Vaabenhus mod S. Skib og Kor, med Bjælkeloft, er fra romansk Tid af Granitkvadre. Skibet paa enkelt, Koret paa Dobbeltsokke. Dørene er bevarede, begge firkantede og byggede af meget store Sten (den sydl. benyttet endnu, Norddøren er tilmuret). Korbuen er spids og muret af Munkesten, men med profil. Kragbaand af Granit. Paa Korets Sydside ses en Kvader med en udhugget romansk Dyrefigur. Kirkens Nordside og Vestgavl, den sidste af røde Munkesten, er ommurede; 1882 ommuredes Sydsidens Kvadre. Vaabenhuset og Taarnet, af Mursten, er nyopført 1920, efter Tegn. af Arkt. Kampmann, det sidste paa Bekostn. af Grosserer N. C. Kastrup; det har Bindingsværksgavle, og dets hvælvede Underrum er forbundet med Skibet ved en høj Rundbue. Altertavle fra Beg. af 17. Aarh. med tarvelige Malerier; Prædikestol fra samme Tid. Romansk Granitfont med Dobbeltløver (det oprindl. Fodstykke mangler). I Præstegaardshaven ved Landevejen er opstillet en Runesten fra 11. Aarh., fundet i 1847 paa en Høj i Landsbyen Lille-Rørbæk. Indskriften lyder: Asgøt Tunge-Oddes Søn rejste Stenen efter sin Bror Esge.

I Alstrup Hede, fælles for Kongens-Tisted og

Durup Sogne, ses Spor af en Landsby, der iflg. Sagnet er forsvundet før »Pestens Tid« (Gaardspladser, Indelukker osv.) Alstrup-Hedegaard nævnes 1487.

Kongen havde ifl. Vald. Jrdb. 6 Bol i Tystathe, vurderede til 6 Mark Guld. Deraf Navnet »Kongens Tisted«.

C. 100 Gravhøje kendes spredt i Sognet, mest

liggende paa Bakkepartierne, stundom i Smaagrupper. Størsteparten er dog nu forstyrret eller sløjftet; af de endnu velbevarede er Hovedmængden (i alt 20) fredl., deraf under Alstruphede 5 Høje, under Bonderup 2, og under Tisted 13; af disse sidstnævnte udgør 9 en smuk Gruppe NNØ for Tisted. N. for Tisted, tæt ved Sogneskellet, ligger de 2 Bjørnehøje og Vadhøj (alle fredl.).

BINDERUP SOGN

(Kongens Tisted-Binderup-Durup Kommune)

hvis nordlige Del ligger i Aars Hrd., er Anneks til Kongens Tisted, omgives af dette og Durup Sogne, Viborg Amt (Simsted og Testrup Sogne, Rinds Hrd.), Gislum Sogn, hvorfra det skilles ved Odderbæk, og Aars Hrd. (Aars, Giver og Brorstrup Sogne). Kirken ligger c. 21 km NV. for Hobro og c. 24 km S. for Nibe. De noget højtliggende og mod N. bakkede Jorder er sandmuldede. Syd- og Østgrænsen dannes af Lerkenfeld Aa. I Sognet krydses Landevejene fra Aalborg til Viborg og fra Hobro til Løgstør.

Befolkning i 1921: 445 (1801: 144, 1850: 154, 1901: 382), boende i 84 Gaarde og Huse. Det saml. Hartk. (1905): 82 Td.; 21 Gaarde med 69 og 35 Huse med 13 Td. Hartk., samt 15 jordløse Huse. Ejds. (1920): 1216, deraf Jordv.: 663. Areal: 1488 ha, hvoraf (1919) besaaet med Rug 104 ha, Byg 13, Havre 215, Blands. til Modenhed 41, Kartoffler 56, Foderroer 114; Brak udgjorde 31 ha, Grønfoder og Græsning 730, Haver o. l. 4, Tørvemoser 58, Skov 15, Heder og Lyngbakker 62, Vandar. 9. Kreaturhold (1922): 246 Heste, 1054 Stk. Hornkv. (deraf 420 Køer), 8 Geder, 278 Faar, 719 Svin (1914: 741).

I Sognet Byerne: Store-Binderup (1442 Bindrop) med Kirke, Skole (opf. 1908), Kbmshdl., Andelsmejeri (opr. 1901, ombygg. 1913) og (ved

Sydgrænsen) Kro; Lille-Binderup (1664 Lildbinderup) med Skole (opf. 1908), Missionshus (opf. 1895), Kbmshdl. og Vandværk (anl. 1922). Højslev Vandmølle (1664 Høffsløff Mølle).

Binderup S., een Sognekommune med Hovedsognet Kongens-Tisted og Durup Sogn, har s. Tingsted og hører under de s. Kredse som disse, samt 5. Udskrivningskr.' 340. Lægd. Kirken er selvejende.

Den lille Kirke bestaar af Skib og Kor, Taarn mod V. og Vaabenhus mod S. Skib og Kor, med Bjælkeloft, er fra romansk Tid af Granit, til Dels paa profileret Dobbeltsoffel. Korets Østvindue er bevaret (blindet). Taarnet er tilbygget i Slutn. af Middelalderen, væsentlig af Munkesten og raa Kamp og med Pyramidetag (tidl. har en smal Spidsbue ført ind til Skibet); Vaabenhuset, af smaa Sten, er moderne. Moderne Altertavle i gotisk Stil med et Maleri (den korsfæstede). Prædikestol i Renæssancestil. Senromansk Granitfont. Klokkeren, uden Indskrift, er fra den ældre Middelalder.

1574 var Per Ged i Binderup Tingskriver i Aars Herred. Han havde en Søn Søren G. i St.-Binderup og en Søn Thomas G. i L.-Binderup.

Af de henved 60 Gravhøje, som kendes i Sognet, langt overvejende paa Højdepartierne ved

og nærmest omkring Lille-Binderup, er kun 4 endnu velbevarede (alle paa Lille-Binderup Mark og fredl.), nemlig Bredhøj og Storhøj Ø. for Byen (Bredhøjen i Skellet til Brorstrup

Sogn) samt de 2 anselige Bjørnhøje SV for Byen. En nu ødelagt Høj (Kjesselhøj) straks ved Lille-Binderup indesluttede en mindre Jættestue.

DURUP SOGN

(Kongens Tisted-Binderup-Durup Kommune)

Anneks til Kongens-Tisted, omgives af dette og Binderup S., fra hvilket det skilles ved Lerkenfeld Aa, Viborg Amt (Simested S., Rinds Hrd.), hvorfra det delvis skilles ved Nørager Aa, samt Stenild og Grynderup Sogne. Kirken ligger c. 14 km NV. for Hobro og c. 29 km S. for Nibe. De højtliggende og bakkede Jorder (højeste Punkt Stejlehøje, 86 m; Store- og Lille-Aalbjærg) er sandmuldede. Ømark Plantage, anl. 1895, 25 ha. Mod S. løber Torsdal Bæk. Gennem Sognet gaar Landevejen fra Hobro til Løgstør og Hobro-Løgstør Banen.

Befolkning i 1921: 861 (1801: 178, 1850: 210, 1901: 494), boende i 148 Gaarde og Huse. Det saml. Hartk. (1905): 91 Td.; 22 Gaarde med 83 og 33 Huse med 8 Td. Hartk., samt 34 jordløse Huse. Ejds. (1920): 2054, deraf Jordv.: 823. Areal: 1832 ha, hvoraf (1919) besaaet med Rug 135 ha, Byg 29, Havre 286, Blands. til Modenhed 66, Kartofler 58, Foderroer 126; Brak udgjorde 77 ha, Grønfoder og Græsning 744, Haver o. l. 25, Tørvemoser 29, Skov 61, Heder og Lyngbakker 150, Vandar. 9. Kreaturhold (1922): 246 Heste, 999 Stk. Hornkv. (deraf 455 Køer), 5 Geder, 270 Faar, 694 Svin (1914: 837).

I Sognet Byerne: Durup (1446 Durop) med Kirke; Nørager (1393 Nørager) med Skole (opf. 1906, udvidet 1922), Forsamlingshus (opf. 1894) og Ml., Nørager Stationsby — 1. 2. 1921: 83 Gaarde og 471 Indb.. (1911: 336 med bl. a. flg. Erhverv: Landbr. 75, Haandv. og Ind. 104, Handel o. l. 76, Transp. 34) — med Missionshus (opf.

1914), Brugsforen. (opr. 1916), flere Kbmdshdl., Afholdshotel, Cementstøberi, Maskinværksted, Andelsmejeri (opr. 1893), Elektricitetsværk (opf. 1908), Vandværk, Jærnbane- og Telegrafstation samt Posteksp. Ømark (1485 Ømarck), Gaarde: Hovedgaarden Nøragergaard, Lisentorp, Torupgaard, Vøvelholm (Vevelholm; 1664 Wøffel Hollumb). Torsdals Mølle (Tarsdals Ml.; 1664 Thosdals Mølle) med Elektricitetsværk.

Durup S., een Sognekommune med Hovedsognet Kongens-Tisted og Binderup S., har samme Tingsted og hører under de samme Kredse som disse, samt 5. Udskrivningskr.' 338. Lægd. Kirken er selvejende.

Kirken bestaar af Skib og Kor, Taarn mod V. og Vaabenhus mod N. Skibet, oprindeligt med et smallere Kor og muligvis en Apsis, er fra romansk Tid af Granitkvadre paa profileret Sokkel. Af romanske Enkeltheder er kun eet Vindue bevaret (tilmuret); Norddøren, der benyttes endnu, er omdannet. I den senere Middelalder tilbyggedes Taarnet, af Granitkvadre og røde Munkesten, og Vaabenhuset, ligeledes af Munkesten, med kamtakket Bindingsgavl; Taarnets øvre Del er dog i senere Tid tildels skalmuret med smaa Sten (paa Sydsiden Aarst. 1780 samt Grev M. G. Rosencrones og Hustrus Navnecifre). Desuden er Koret ombygget i Skibets Bredde, antagelig i 2. Halvdel af 16. Aarh., samtidig med at Kirken overhvælvedes med smukke Stjernehvælvninger, der har Konsolsten af Tegl, forenede som Englehoveder, og rosetformede Slutsten.

Ved en Restaur. 1885 (Arkt. Weber) omsattes Murene til Dels, og Østhvælvingen ommuredes. Moderne, udskaaren Altertavle med overbygget Orgel; Alterbilledet er fra 1638 (Gravlæggelsen, signeret SLG). Romansk Granitfont med riflet Kumme (den blev i Slutn. af 18. Aarh. bragt til Nøragergaard, men gaves i 1878 tilbage til Kirken). Messingdaabsfad af Nürnbergerarbejde med Madonna i Solgisel og med Claus Maltesen (Sehested) og Anne Lykkes Navnetræk, 1599. Prædikestol og Korsranke samtidig med Alterrammen. Taarnrummet, der har Spidsbue ind i Skibet, indrettedes i 18. Aarh. til Gravkapel, med fladt, gibset Loft og Smedejærnsmitter, her hviler i en Marmorsarkofag Konferensrd. H. C. Rosenkrone, d. 1774. Under Koret en ældre Gravhvælving (nu tom). I Skibets Gulv en Ligsten over Præsten Mikkel Sørensen, d. 1602, med 7 Børn.

Nøragergaard var blandt Viborg Bispestols Gods, der ved Reform. tilfaldt Kronen, som 1542 gav Jak. Jude Livsbrev paa N. og 1547 forlenede den til Jens Mogensen (Harbou), d. 1549; hans Enke Kirstine Juel fik derefter Brev paa N., men 1551 mageskiftede Kronen den til Hans Stygge, d. 1568, der ligesom sin Søn Niels S., d. 1606, forøgede dens Tilliggende meget. Dennes Broder Mour. S. til Holbækgaard solgte den 1604 til Cl. Maltesen Sehested, d. 1612, hvis Søn Greve Hannibal S. 1640 solgte den (44 Td. H.) til sin Broder Mogens S., d. 1657. Hans Døtre Soph. og Margr. S. arvede N., som efter deres Død skiftedes mellem deres Arvinger (1689), men 1693 samledes af deres Broder Axel S., d. 1710, som 1705 skødede N. (49 og 258 Td. H.) til Adam Ernst v. Pentz, der 1713 afhændede den for 7990 Rd. til Niels Arctander i Viborg, d. 1723, hvorefter den (49, 104 og 312 Td. H.) 1724 ved Aukt. blev købt for 11.000 Rd. i Kroner og 8600 Rd. Kur. af Major Iver Nic. Sehested, hvis Kreditor Prof. Edv. Londemann — adlet under Navn af Rosenkrone kort før sin Død 1749 — 1730 ved Tvangsaukt. overtog N. for 10.000 Rd. Han skødede den (49, 124 og 316 Td. H.) 1741 til sin Søn Kapt. Hans Chr. L., siden Konferensrd. og Højesteretsassess., d. 1774. Hans Broder M. G. Greve

R. solgte 1800 N. (49, 104 og 332 Td. H.) og Testrupgaard (12, 40 og 142 Td. H.) for 100.000 Rd. til Kancellird. Chr. Tolstrup og Ritm., senere Oberst Joh. Conr. Schuchardt, d. 1819, hvilken sidste 1801 overtog N. (49, 72 og 124 Td. H.) for 47.000 Rd. og efterhaanden frasolgte Gods og Tiender og efter Bevillinger af 1802 og 1807 udparcellerede Hovedgaarden, hvoraf han sidstnævnte Aar solgte 18½ Td. H. (senere kaldet Neder-N.) for 14.000 Rd. til en Fæstebonde fra Nørlund, J. Bisgaard, der 1816 ogsaa købte Over-N. (8 Td. H.) for 22.000 Rbd. N. V. Fra ham (d. 1842) gik den 1839 over til Sønnen Fr. B. (d. 1879), som 1872 overdrog den (21 Td. H.) for 52.000 Rd. til Sønnen, Løjtn. R. B.; denne solgte den 1875 for 180.000 Kr. til Th. N. Hjorth, der 1888 solgte den for 150.000 Kr. til J. H. A. Kjeldsen (tidligere til Restrup i Hvam S.), der 1912 solgte den for 210.000 Kr. til Redaktør S. S. Borresen, men selv beholdt Hovedbygningen og c. 55 ha. — Hovedbygningen, der er omgivet af Grave, er ombygget c. 1750 i Barokstil. Det enlængede Hus, hvis Mure er kalkede, har over den hvælvede Kælder en dominerende Stueetage, men over denne findes der de pavillonagtige Endepartier og paa hele Havesiden en lav Mezzaninetage; paa Havesiden er Vinduesfagene indrammet af store, rundbuede Blindarkader. Murene er dog delvis sikkert ældre, stammende fra den 1614 af Fru Anne Lykke, Claus Sehesteds, opf. Gaard, hvis Bygning vistnok blev forestaaet af Mattias Bygmester; i en Stenhøj i Haven findes adskillige Fragmenter af dekorative Sandstensskulpturer fra Renæssancetiden. Oprindeligt har Gaarden ligget omtr. 300 m nordligere; den endnu 1875 ret godt bevarede Borgplads, en regelmæssig firkantet Banke, c. 48 m i Kvadrat og omgivet af tilgroede Grave, er nu udjævnet ved Landevejens Anlæggelse. — Et Fragment af en som Grundsten i Durup Kirke 1885 funden anselig Runesten (den blev desværre hugget itu, og de øvrige Stykker bortkom) over Toke staar nu i Haven.

Ømark var i 18. Aarh. en bortforpagtet Avlsgaard (8½ Td. H.) under Nøragergaard. — Store-Durup og Lille-Durup med Gaardsted næv-

nes 1485. — Andbjærg Gaardsted (»Andbergh«) nævnes 1486—87.

Hvor Terrænet hæver sig til større eller mindre Bakkepartier, har Gravhøjene deres Plads. Spredt i Sognet kendes c. 75, men Hovedmængden af dem er forstyrret eller sløjfet. Næsten alt, hvad endnu er velbevaret, er fredl., saaledes under Durup 12 Høje, deribl. Bovshøj ved østl. Sogneskel, 3 Høje i Gruppe nær NØ. for Durup og en ikke langt derfra værende Høj med lille Jættestue, af hvilken dog kun selve Kamret er

bevaret; ved Torupgaard er fredl. 1 Høj, under Nørager de 3 anselige Stejlhøje og 1 Høj af Gruppen Skjoldhøjene, samt ved Nøragergaard Kirkehøj. Ved Opdyrkning af Nøragergaards Hede blev ryddet utallige ganske lave Smaahøje, næsten udelukkende dannede af mindre Sten, hvorimellem stundom Skaar af Lerkar; øjensynlig repræsenterende de Rydningsbunker fra den sene Oldtids Opdyrkning af Heden. Ganske lignende Stenrøser kendes paa Durup Hede og iøvrigt andetsteds der paa Egnen.



**ANDERSEN, ANDERS, Gdr., »Højlund«, Alstrup
pr. Nørager,**

er født samme Sted 16. 12. 1886. Forældre: Gdr. Elias Andersen, Alstrup, Hustru Inger Marie. Bedsteførelde: MF Arb. Jørgen Jørgensen, Hverrestrup. Gaardejer Anders Andersen er gift med Elisabeth, født Hermansen i Klejtrup 12. 7. 1881. Forældre: Arbejdsmand Chr. Hermansen, Klejtrup, Hustru Marie. Bedsteførelde: FF Arbm. Chr. Hermansen, Hvorum. FM Marie. MF Lmd. J. Vammen, Hvorum. MM Maren. — I Ægteskabet er 2 Børn: Dagny 5. 5. 1916 og Ove 14. 1. 1920. Anders Andersen overtog i 1915 Ejendommen, Matr. Nr. 15 a efter sine Forældre med et Areal paa 15 Tdr. Ld., hvortil der siden er tilkøbt ca. 7 Tdr. Ld. fra »Engedal«. Ejendommen er 1877 oprettet af Andersens Far paa en Hedeparcel, der er udstykket fra Nøragergaard. Han opdyrkede det hele samt opførte de første Bygninger. Anders Andersen har ombygget det hele i Aarene 1927 og 1935—36, og der er blevet anskaffet Nutidens Maskiner og Redskaber. Normal Besætning er i Dag 8 Køer plus Opdræt, 2 Heste, 40 Svin samt Fjerkræ.

**ANDERSEN, INGVAR MARIUS, Bmd., Alstrup
pr. Nørager,**

er født i Thisted 16. 12. 1895. Forældre: Gdr. Elias

Andersen, Alstrup, Hustru Inger Marie. Ingvar Andersen er gift med Karen Marie, f. Jensen i Sjøstrup, Aars Sogn 10. 3. 1899. Forældre: Bmd. Søren Jensen, Sjøstrup, Hustru Jensine. Bedsteførelde: FF Bmd. Jens Chr. Jensen, Sjøstrup. FM Karen Marie. MF Husm. Karl Toldbod, Oustrup. MM Kristine. I Ægteskabet er 1 Barn: Anna Elisa 18. 12. 1927. Ingvar Andersen købte i 1925 Matr. Nr. 10 a med et Areal paa 33 Tdr. Ld., hvoraf de 8 Tdr. Ld. var Hede, men nu opdyrket. I 1938 solgte Andersen 16 Tdr. Ld. til Oprettelse af en Statsejendom, men samtidig blev der købt 10 Tdr. Ld. fra Alstrup Hedegaard, saa Arealet i Dag er 27 Tdr. Ld. Ved Overtagelsen var det ældre Bygninger, men Stuehuset blev 1939—45 restaureret, Kostalden er opført 1936 og i 1938 blev der inst. El. Lys og Kraft. Normal Besætning bestaar af 8 Køer plus Opdræt, 4 Heste, 2 Søer, 9 Svin samt Fjerkræ. Andersen har drænet og merglet en stor Del af Marken. Der drives et alm. Landbrug med alle Nutidens Maskiner, som Andersen har anskaffet.

**ANDERSEN, NIELS, Gdr. »Rødhøjgaard«, Kgs.
Thisted pr. Nørager,**

er født samme Sted 3. 2. 1895. Forældre: Gdr. Anders Andersen, Thisted Sogn, Hustru Ane Thomine. Bedsteførelde: FF Gdr. Niels Andersen, Thisted Sogn. FM Maren, f. i Holme Brorstrup Sogn. MF Skolelærer Chr. Masbøl, Hjardemaal. MM Marie. N. Andersen var i 1. Ægteskab gift med Olga, f. Christensen Vad 7. 10. 1902. I 2. Ægteskab er Andersen gift med en Søster til sin første Kone, Marie, f. Christensen Vad 28. 2. 1907 i Hvorum Sogn. Forældre: Gdr. Thomas Vad, Hustru Kirsten Marie. Bedsteførelde: FF Gdr. Niels Vad, Hvorum. MF Gdr. Jens Hoppe, Hvorum Sogn. MM Ane. I 1. Ægteskab er 1 Barn: Egon Vad 10. 11. 1931, og i 2. Ægteskab er 2 Børn: Olga 11. 11. 1938 og Bent 23. 5. 1941. Niels Andersen overtog Gaarden, Matr. Nr. 15 a i 1924 efter sine Forældre med et Areal paa 83 Tdr. Ld. Niels Andersen har i 1927 bygget ny Kostald samt Maskinhus og lagt fast Tag paa det meste af de øvrige Bygninger. Marken er blevet drænet, og der er blevet opdyrket ca. 7—8 Tdr. Ld. Hede. Normal Besætning bestaar af ca.



50 Kreaturer, 3 Heste, ca. 50 Svin og 200 Høns. Niels Chr. Masbøl har været Lærer i Thisted i 25 Aar. Andersens Bedstefar har været Sognefoged, og Niels Andersen har fra 1931—51 været Sognefoged. Faderen overtog Gaarden i 1891 og opdyrkede en Del af Jorden, men den forrige Ejer fik det meste opdyrket. Fru Andersens Far var i mange Aar Kommunekasserer i Hvornum Sogn, og hendes Morfader drev sammen med Gaarden Vandmølle. Niels Andersen har anskaffet Traktor samt inst. El Lys og Kraft og alle Nutidens Maskiner.

ANDERSEN, NIELS CHR., Gdr., Alstrup, Nørager,

er født 30. 4. 1893. Forældre: Gdr. Elias Andersen, Alstrup, Hustru Inger Marie. Bedsteforældre: MF Jørgen Jørgensen, Hverrestrup. Niels Chr. Andersen er gift med Anne Katrine, f. Sørensen i Nørager 4. 11. 1898. Forældre: Gdr. Anders Chr. Sørensen, Tobberup, Hustru Johanne. Bedsteforældre: FF Lmd. Chr. Ajstrup, Tobberup. Fm Ane. I Ægteskabet er 5 Børn: Svend Aage 11. 11. 1922, Henry 26. 3. 1925, Hans 2. 12. 1927, Ingrid Johanne 5. 7. 1929 og Anne Marie 14. 10. 1931. Niels Chr. Andersen købte i 1923 Ejendommen Matr. Nr. 9 a med et Areal paa 30 Tdr. Ld. af Peder Kornum. Ved Overtagelsen var der 7—8 Tdr. Ld. Hede, som Andersen har opdyrket. Bygningerne var ogsaa ældre, men de er blevet ombyggede, Kostalden i 1927 og Laden i 1930. Besætningen var ved Overtagelsen 5 Køer plus Opdræt, 2 Isl. Heste og 4 Svin, men i Dag er der 9 Køer plus Opdræt, 2 Heste samt Svin og Fjerkræ. Marken er blevet merglet og drænet, og der er blevet anskaffet Nutidens Maskiner og Redskaber.

ANDREASEN, RIGMOR og HANSINE, Gdr.ejersker, »Johansminde«, Kgs. Thisted, Nørager,

er født i Askildrup pr. Skørping 21. 12. 1905 og 11. 5. 1907. Forældre: Gdr. Johan Andreasen, Askildrup, Hustru Marie. Bedsteforældre: FF Arbm. Chr. Ludvig Andreasen, Askildrup. FM Poulina. MF Vejmand Hans Pedersen, St. Binderup. MM Ane Kirstine. Søstre Andersen overtog Gaarden, Matr. Nr. 16 b i 1942 efter deres Mor. Faderen kom hertil i 1907, og der var da kun et gammelt, straaetækket Vinkelhus, men han fik bygget, saa der i Dag er en firelænget Gaard. Stuehuset er opført 1923, Laden 1924, Kostalden i 1929 og endelig er den sidste Længe opført 1952. Da Faderen overtog Gaarden, var der en meget lille Besætning, men i Dag er der 7 Køer plus Ungkreaturer, 2 Heste, 2 Søer samt Opdræt og Høns. Der er og-

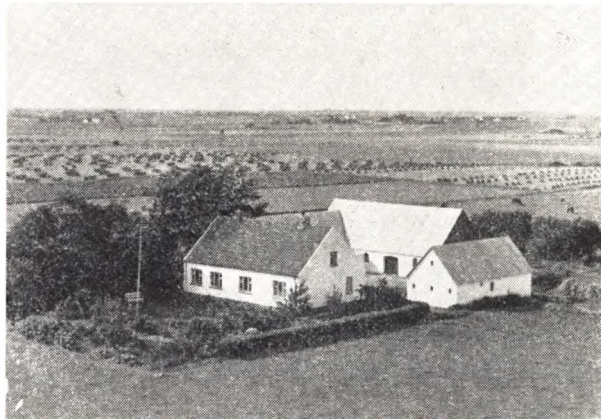

saa blevet anskaffet Nutidens Maskiner og Redskaber. Søstre Andersen har en Broder som Bestyrer. Marken er blevet merglet af Faderen og i 1952 er der 1 Td. Ld. Eng, som er blevet afvandet.

BAADE, NIELS CHR. NIELSEN, Gdr. Alstrup pr. Nørager,

er født i Mejlby 1. 9. 1903. Forældre: Gdr. Niels Nielsen Baade, Mejlby, Hustru Ane. Bedsteforældre: FF Gdr. Niels Nielsen Baade, Mejlby. FM Mette. MF Lmd. Niels Chr. Sørensen, Mejlby. MM Lise. Niels Chr. Nielsen Baade er gift med Marie, f. Andersen i Mejlby 22. 3. 1907. Forældre: Sognefoged og Gdr. Jens Chr. Andersen, Mejlby, Hustru Ane Katrine. Bedsteforældre: FF Konduktør Ole P. Andersen, København. FM Sidsel Marie. MF Lmd. Søren Chr. Andersen (Tysk), Mejlby. MM Maren Marie. I Ægteskabet er 2 Børn: Vera Baade 29. 11. 1929 og Jens Chr. Nielsen 26. 6. 1937. Chr. Baade købte i 1928 Gaarden, Matr. Nr. 4 af Svend Svendsen med et Areal paa 33 Tdr. Ld., hvoraf der siden er solgt 1 Td. Ld. Tørvemose. Jorden menes udstykket fra Nøragergaard, og Bygningerne er dels ældre og dels ombyggede og tilbyggede. Der er ogsaa anskaffet Nutidens Maskiner og Redskaber og normal Besætning bestaar i Dag af 12 Køer plus Opdræt, 2 Heste, 25 Svin samt Søer og Fjerkræ.

BACH, CHR., Gdr., »Haurballegaard«, Kgs. Thisted pr. Nørager,

er født samme Sted 12. 12. 1899. Forældre: Gdr. Niels Bach, Tarup Baksgaard, Thisted, Hustru Marie Frederikke. Bedsteforældre: FF Gdr. Jakob Bach, Thisted. FM Ane Kristine, f. Christiansdatter. MF Gdr. Niels Hansen. MM Mette Marie. Chr. Bach er gift med Inger Marie, f. Christensen i Thisted 8. 5. 1904. Forældre: Gdr. Chr. Christensen, Thisted, Hustru Ane Marie. Bedsteforældre: FF Gdr. Jakob Christensen, Thisted. FM Inger Marie. MF Gdr. Søren Dalum, Bondrupgaard, Thisted. MM Mariane. I Ægteskabet er 1 Barn: Ester 30. 7. 1931. Chr. Bach overtog i 1928 Gaarden, Matr. Nr. 4 a efter sine Forældre med et Areal paa 77 Tdr. Ld. Chr. Bach har bygget Kostald i 1933, men den anden Længe er ombygget i 1936, Stuehuset er bygget 1896 og Laden i 1912. Der var ved Overtagelsen en god Besætning, som i Dag bestaar af 8 Heste, 16 Køer plus Opdræt, ca. 40 Svin samt Fjerkræ. Chr. Bach har drænet ca. 10 Tdr. Ld., og Ejendommen er oprettet ca. 1800.

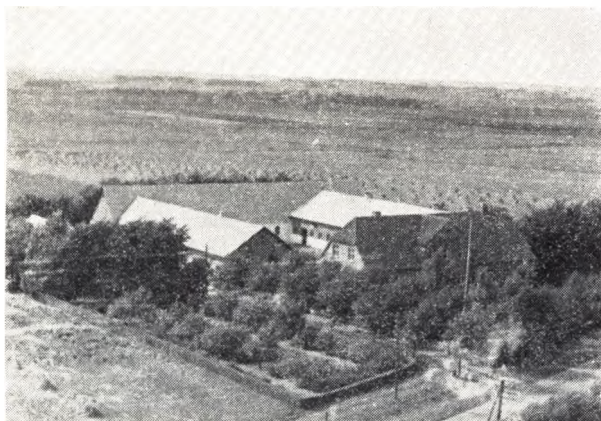

**BACH, NIELS GUNDERSEN, Gdr., Bispegaarden,
Kgs. Thisted pr. Nørager,**

er født i Fladsiggaard, Thisted Sogn, 13. 7. 1906. Forældre: Gdr. Chr. Nielsen Bach, Hustru Else Kirstine. Bedsteforældre: FF Gdr. Jakob Nielsen Bach. FM Ane Kristine, f. Christiansdatter. MF Gdr. Niels Gundersen, Mosbækgaard. MM Maren. Niels Gundersen Bach er gift med Mathilda Jensine, f. Christensen i Hønning Fløjgaard, Thisted Sogn, 16. 10. 1905. Forældre: Gdr. Chr. Christensen, Thisted, Hustru Anna Marie. Bedsteforældre: FF Gdr. Jakob Christensen (Ellis), Thisted Sogn. FM Inger Marie. MF Gdr. Søren Dalum, Bonderupgaard. MM Mariane. I Ægteskabet er 3 Børn: Kristian 20. 5. 1937, Poul Aage 19. 9. 1939 og Anna Margrethe 28. 2. 1941. Niels Gundersen Bach byggede Gaarden, Matr. Nr. 23 c i 1933, da den blev udstykket fra Fædrenegaard, Fladsiggaard, og Arealet var da 30 Tdr. Ld., men der er siden tilkøbt 5 Tdr. Ld. Gaarden har tidligere været selvstændig, men Bedstefaderen, Jakob Bach, købte den daværende Hensiggaard og lagde den under Fladsiggaard, og de sidste Bygninger blev revet ned i 1919. Normal Besætning består af i Dag ca. 80 Kreaturer, 12 Heste, 10 Søer plus Opdræt samt Fjerkræ. En stor Del af Marken er blevet drænet og der er i 1945 bygget Maskinhus. Bedstefaderen stammer fra Bakgaard i Bonstrup, og han købte saa Fladsiggaard, og der foruden har han købt og opbygget flere Gaarde, som forskellige Medlemmer af Slægten nu er Ejere af. Fru Bachs Mor stammer fra Dalum Slægten, som er vidt forgrenet i Sognet. Der findes her paa Gaarden alle nødvendige Maskiner samt Traktor.

**BACH, TAGE MARTINUS, Gdr., Fladsiggaard, Kgs.
Thisted pr. Nørager,**

er født samme Sted 21. 4. 1916. Forældre: Gdr. Chr. Nielsen Bach, Hustru Else Kirstine. Bedsteforældre: FF Gdr. Jakob Nielsen Bach. FM Ane Kirstine. MF Gdr. Niels Gundersen. MM Maren. Tage Bach er gift med Johanne, f. Myrup Christensen i Simested 17. 6. 1917. Forældre: Gdr. Niels M. Christensen, Binderup, Hustru Dorthea. Bedsteforældre: FF Gdr. Niels Chr. Christensen, Binderup. FM Katrine. MF Snedker Sv. Otkjær. I Ægteskabet er 2 Børn: Birgit 9. 8. 1944 og Chresten Otkjær 29. 3. 1948. Tage Bach overtog Gaarden, Matr. Nr. 22 a i 1943 efter sin Far med et Areal paa 135 Tdr. Ld., og den har været i Slægtens Eje gennem ca. 100 Aar. Faderen har ombygget det meste af Gaarden, Stuehuset i 1907, Kostalden i 1905, Hestestalden 1913 og Laden i 1892. Normal Besætning består af 80—90 Kreaturer, 10 Heste, ca. 100 Svin samt 6—800 Høns. Der findes alle Nutidens Maskiner

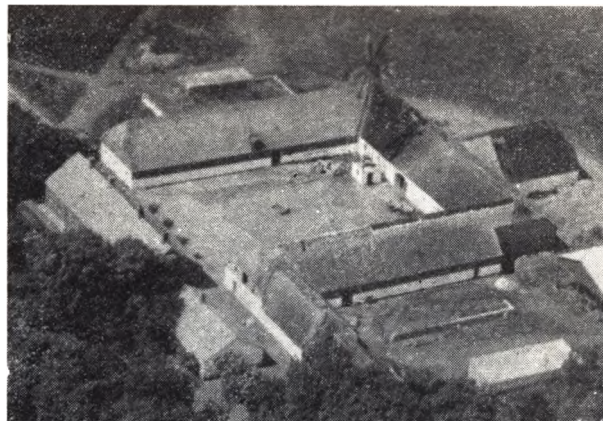

og Redskaber. Bachs Far overtog Gaarden i 1903, og Bedstefaderen har overtaget den 1850. I 1891 blev der tilkøbt en Nabogaard, som blev nedlagt, men den er senere oprettet paany, da Tage Bachs Bror fik Jorden udstykket og oprettede Bispegaard. Bedstefaderen har opdyrket det meste af Jorden, da det var Hede, da han overtog den. Bachs Far har drænet og merglet samt udført andre Forbedringer. Slægten er alle blevet meget gamle, og flere i Nærheden af 100 Aar.

**BUNDBAARD, ERIK KNUDSEN ERIKSEN, Gdr.,
Fuglsang, Kgs. Thisted, Nørager,**

er født i Jetsmark Sogn 27. 8. 1897. Forældre: Gdr. Knud Eriksen Bundgaard, Jetsmark Sogn, Hustru Maren Kirstine. Bedsteforældre: FF Gdr. Erik Bundgaard, Jetsmark. FM Kristine. MF Gdr. Søren Pedersen, Saltum Sogn. MM Marie. Erik Bundgaard er gift med Maren Kirstine, f. Nielsen i Saltum Sogn 10. 10. 1899. Forældre: Gdr. Anders Chr. Nielsen, Jetsmark Sogn, Hustru Ane. Bedsteforældre: FF Gdr. Jens Ole Nielsen. FM Maren Kirstine. MF Gdr. Søren Jensen. MM Kristine Marie. I Ægteskabet er 3 Børn: Gerda 23. 8. 1923, Ejvind 4. 11. 1925 og Karen Kirstine 21. 3. 1934. Erik Bundgaard købte i 1923 Gaarden Matr. Nr. 17 a af Niels Poulsen med et Areal paa 77½ ha og en Besætning, der bestod af 55 Kreaturer, 12 Heste, 15 Svin samt Fjerkræ. Normal Besætning er i Dag 90 Kreaturer, 22 Heste, 85 Svin samt Fjerkræ. Her er Opdræt af jydsk Hingste. Engene er blevet drænet og Marken merglet, og der er lagt fast Tag paa alle Bygninger og Trimpel paa Vesterhuset, som desuden er restaureret indvendig. Stuehuset er ogsaa moderniseret, og der er i 1940 bygget stor Staklade. Der er ogsaa 10 Tdr. Ld. Hede, som er blevet opdyrket. Slægten Bundgaard stammer fra Øster Bundgaard pr. Tandrup, og denne Gaard har været i Slægtens Eje gennem flere Generationer. Fru Bundgaards Far var Husdyrbrugskonsulent i Hjørring Amt samt Forpagter af Rørkjærgaard ved Aabybro under Stamhuset Birkelse.

**BYRIALSEN, HENNING GUSTAV, Bmd.,
Byrialsminde pr. Nørager,**

er født samme Sted 6. 2. 1923. Forældre: Bmd. Byrial Byrialsen, f. i Simested, Hustru Anna Katrine. Bedsteforældre: Bmd. Søren Chr. Byrialsen, Guldager. FM Anne Katrine. MF Snedker Kresten Jørgensen, Gl. Nørager. MM Dorthea. Henning Byrialsen er gift med Agathe, f. Christensen i Boldrup 27. 2. 1922. Forældre: Gdr. Karl Christensen, St. Arden, Hustru Anne Kristine. Bedsteforældre: FF Jens Christensen, St. Arden. FM Agathe. MF Snedker Pedersen. I Ægteskabet

er 2 Børn: Tekla Margrethe 31. 8. 1944 og Preben Hauge 29. 9. 1950. Henning Byrialsen overtog i 1946 Ejendommen, Matr. Nr. 18 c efter sine Forældre med et Areal paa 14 Tdr. Ld., hvortil der i 1950 blev tilkøbt 2 Tdr. Ld. af Søren Mortensen. Faderen havde købt Ejendommen i 1918, og der var da ældre Bygninger, men der er i 1930 opført ny Kostald. Henning Byrialsen har inst. El Lys, samt lagt fast Tag paa Stuehuset og tillige faaet Marken drænet. Normal Besætning bestaar af 6 Køer plus Opdræt, 2 Heste, 3 Søer samt Svin og Fjerkræ.

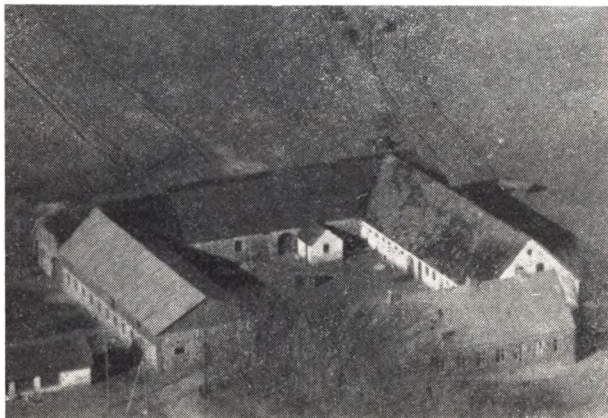

DALUM, CHRISTEN GUNNAR, Gdr., Trøjborggaard, Kgs. Thisted pr. Nørager,

er født i Sognet 11. 5. 1919. Forældre: Gdr. Chresten Dalum, Thisted, Hustru Anna. Bedsteforældre: FF Gdr. Søren Dalum, Thisted. FM Mariane. MF Gdr. Chr. Nielsen Grynderup, Alstrup Hedegaard. MM Inger Kirstine. Christen Dalum er gift med Gerda, f. Bundgaard i Fuglsang, Thisted, 23. 8. 1923. Forældre: Gdr. Erik Bundgaard, Pandrup, Hustru Maren Kirstine. MF Gdr. Anders Chr. Nielsen, Jetsmark. MM Ane. I Ægteskabet er 3 Børn: Bodil Bundgaard 11. 10. 1947, Gunnar 7. 1. 1951 og Kirsten 2. 5. 1952. Trøjborggaard blev i 1875 købt af Anders Andersen, der kom fra Aalestrup, og han opdyrkede ca. 40 Tdr. Ld. og afstod den i 1909 til sin Datter, Johanne Kirstine, og Svigersøn Chr. Dalum, der drev den til 1946. I 1946 købte Christen Dalum Gaarden og han er Søn af Chr. Dalums Fætter, og Gaarden har saaledes været i Slægtens Eje gennem flere Generationer. Arealet er 104 Tdr. Ld., og normal Besætning bestaar af 75 Kreaturer, 10 Heste, 80 Svin samt Fjerkræ. Chresten Dalum har udvidet Kostalden, saa der er blevet Plads til Svin, og der er ved at blive lagt fast Tag paa Laden. Der er ogsaa blevet drænet ca. 10 Tdr. Ld. Stuehus og Hestestald er opført 1919 og Laden i 1884, Kostald i 1911, som i 1952 er blevet restaureret. Der findes Nutidens Maskiner og Redskaber.

DALUM, JENS, Gdr., Stensbjerggaard, Kgs. Thisted pr. Nørager,

er født i Bonderupgaard 7. 1. 1880. Forældre: Gdr. Søren Dalum, Kgs. Thisted, Hustru Mariane. Bedsteforældre: FF Gdr. Chr. Dalum, Vejrhøj. MF Gdr. Jens Jensen, Hvorslev. Jens Dalum er gift med Charlotte Frederikke Elisabeth, f. Jakobsen i Stensbjerggaard 21. 11. 1879. Forældre: Gdr. Jakob Hansen, Stensbjerggaard, Hustru Johanne. Bedsteforældre: FF Gdr. og Sognefoged Hans Nielsen, Thisted. FM Frederikke.



MF Chr. Jakobsen, Thisted. MM Ellis. I Ægteskabet er 3 Børn: Jakob 13. 6. 1912, Marie 13. 6. 1912 og Johanne 2. 2. 1919. Jens Dalum overtog i 1912 Gaarden, Matr. Nr. 6 a efter sin Svigerfar med et Areal paa ca. 150 Tdr. Ld. Ved Overtagelsen var der 50 Kreaturer, 12 Heste samt Svin, men i Dag er der ca. 70 Kreaturer, 8 Heste, ca. 40 Svin samt Fjerkræ. Gaarden er oprettet ca. 1845, og Stuehuset er bygget 1890, Hestestald og Lade 1902 og Kostalden i 1924. Der er ca. 100 Tdr. Ld., der er blevet merglet og drænet, og der er 20 Tdr. Ld. Hedebakker, som er blevet beplantet. Der findes i Dag alle Nutidens Maskiner og Redskaber, bl. a. Traktor. Fru Dalum døde i 1944, og siden har den ældste Datter været Husbestyrerinde for Faderen, og Sønnen er ogsaa hjemme for at hjælpe i Bedriften.

DALUM, P., Gdr., Fellekærgaard pr. Nørager,

er født samme Sted 1886. Forældre: Gdr. Jens Dalum, Hustru Anna. Bedsteforældre: FF Gdr. Chr. Dalum, Vejrhøj, Brorstrup. FM Kirstine, f. Kildal. MF Gdr. Peter Jensen, Katbygaard. MM Kirstine. P. Dalum er gift med Marie, f. Bundgaard i Øster Bundgaard, Jetsmark Sogn, 14. 10. 1895. Forældre: Gdr. Knud Bundgaard, Jetsmark, Hustru Maren Kirstine. Bedsteforældre: FF Gdr. Erik Bundgaard, Jetsmark, FM Kirstine. MF Gdr. Søren Pedersen. MM Marie. I Ægteskabet er 2 Børn: Jens Bundgaard 1. 10. 1921 og Eli Margrethe 1. 8. 1931. P. Dalum overtog i 1919 sin Fødegård, Matr. Nr. 21 a efter sin Far, der havde overtaget den efter Bedstefaderen. Da P. Dalum overtog Gaarden, var Arealet 165 Tdr. Ld., og der er i Tiden tilkøbt 50 Tdr. Ld., som dog er solgt fra i 1943. Faderen og Bedstefaderen har opdyrket ca. 50 Tdr. Ld. Hede. Stuehuset er opført 1893, mens Udbygningerne, der brændte i 1946, er opførte i 1947. Normal Besætning bestaar af ca. 100 Kreaturer, 28 Heste, 150 Svin samt ca. 500 Høns. P. Dalum har anskaffet alle Nutidens Maskiner og Redskaber. Dalum-Slægten stammer fra Gaarden Dalum, og P. Dalums Mormor er f. paa Buderupholm, hvor Faderen var Forpagter, og dennes Enke købte for ca. 150 Aar siden Katbygaard. P. Dalum har haft et stort Opdræt af Præmieheste.

DALUM, SØREN, Gdr., Staushøjgaard, Kgs. Thisted pr. Nørager,

er født i Bonderup 5. 5. 1916. Forældre: Gdr. Chr. Dalum, Thisted Sogn, Hustru Anne. Bedsteforældre: FF Gdr. Søren Dalum, Thisted. FM Mariane. MF Gdr. Chr. Grynderup, Thisted. MM Inger Kirstine.

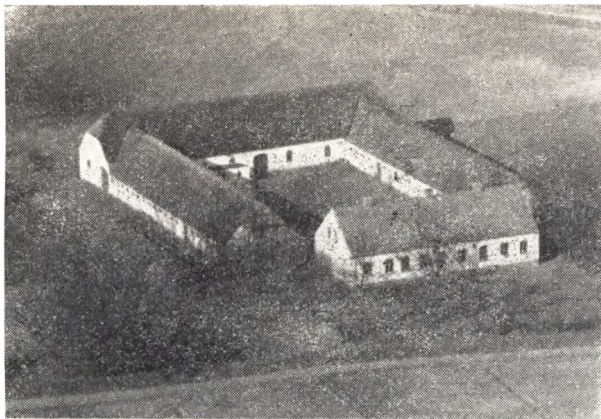

Søren Dalum er gift med Marie, f. Georgsen i Staus-højgaard, Thisted Sogn 23. 9. 1915. Forældre: Gdr. Niels Georgsen, Kgs. Thisted, Hustru Ane Katrine. Bedsteforældre: FF Husm. Georg Georgsen, Blenstrup. FM Kristiane. MF Lmd. Niels Hermansen, Thorup. MM Ane. I Ægteskabet er 3 Børn: Kresten 29. 5. 1948, Ejner 16. 1. 1950 og Erik 1. 10. 1951. Søren Dalum overtog i 1946 Gaarden, Matr. Nr. 12 a efter sin Svigerfar med et Areal paa 98 Tdr. Ld., og Besætningen bestod af 45 Kreaturer, 8 Heste samt Svin og Fjerkræ, og den er i Dag noget tilsvarende. Gaarden laa tidligere i Thisted By, men blev i 1914—15 flyttet ud paa Marken, der hørte til Gaarden. Søren Dalum er i Familie med Dalum Slægten, der stammer fra Gaarden »Dalum«. Dalums Svigerfar overtog Gaarden i 1915 efter at have været Bestyrer for sin Far i 5 Aar, men samtidig med han overtog den, blev der udstykket en Hedelod paa 27 Tdr. Ld. til en Fætter, og der var saa ca. 98 Tdr. Ld. tilbage og heraf var de 32 Tdr. Ld. uopdyrket Hede, men dette Areal har Georgsen faaet opdyrket uden fremmed Hjælp. Niels Georgsen gravede 2 store Render paa ca. 250 m hver, og der blev gravet gennem Al i Heden, og Georgsen har merglet hele Marken. Georgsen har nu overladt Arbejdet til sin Datter og Svigersøn, og er flyttet til en Villa i Thisted By, hvor han er Altmuligmand. Georgsen er ogsaa en dygtig Husflidsarbejder og har fremstillet Elmetræsmøbler, endda et Skab af Træ, som han selv har plantet i 1916.

GEORGENS, NIELS CHR., Gdr., Alstrup, Nørager,

er født i Sognet 10. 5. 1913. Forældre: Gdr. Niels Georgsen, Thisted, Hustru Ane Katrine. Bedsteforældre: FF Husm. Georg Georgsen, Blenstrup Sogn. FM Kristiane. MF Lmd. Niels Hermansen, Thorup. MM Ane. Niels Chr. Georgsen er gift med Johanne, f. Grynderup i Alstrup 17. 8. 1917. Forældre: Gdr. Niels Grynderup, Alstrup, Hustru Eline Gertrud. Bedsteforældre: FF Gaardejer Chr. Grynderup, Alstrup Hedegaard. MF Gaardejer Jakob Hansen, Thisted. MM Johanne. — I Ægteskabet er 1 Barn: Niels Erik 1. 10. 1944. Niels Chr. Georgsen overtog i 1944 sin Hustrus Hjem, Matr. Nr. 1 b efter hendes Forældre med et Areal paa 36 Tdr. Ld. Gaarden er i 1910 oprettet paa en Parcel udstykket fra Alstrup Hedegaard. Bygningerne er dels de samme, men siden tilbyggede og restaurerede, og der er anskaffet Nutidens Maskiner og Redskaber. Normal Besætning bestaari Dag af ca. 10 Køer, 14 Ungkreaturer, 3 Heste samt Svin og Fjerkræ.



CHRISTENSEN, CRESTEN KJELDAL, Bmd., Skjulbæk, Kgs. Thisted pr. Nørager,

er født samme Sted 23. 11. 1892. Forældre Bmd. Chr. Nielsen Christensen, Thisted, Hustru Ane Kirstine. Bedsteforældre: FF Gdr. Chr. Nielsen, Aalestrup. FM Kirsten Marie. MF Chresten Kjeldal, Tellekær-gaard, Thisted. MM Gertrud. Chresten Kjeldal har sin Søster som Husbestyrerinde, Kirsten Marie, f. Christensen 19. 9. 1894. Chresten Kjeldal overtog i 1922 Ejendommen, Matr. Nr. 1 o og 18 h efter sine Forældre med et Areal paa 18 Tdr. Ld., hvortil der siden er tilkøbt 3 Tdr. Ld. Jorden er udstykket fra Trøjborg-gaard, mens de 3 Tdr. Ld. er tilkøbt fra Tellekær-gaard. Morfaderen har opdyrket Jorden samt bygget Kostald i 1926, Lade i 1930, Stuehus i 1935 og det sidste Hus i 1949. Normal Besætning bestaar af 10 Køer plus Opdræt, 3 Heste, ca. 20 Svin samt Fjerkræ, men ved Overtagelsen var der kun 4 Køer plus Opdræt og 1 Hest. Ejendommen har siden 1842 været i Slægtens Eje.

CHRISTENSEN, CHRESTEN P., Husm., Kgs. Thisted pr. Nørager,

er født i Sognet 16. 6. 1894. Forældre: Husm. Jens P. Christensen, Hustru Mette Katrine. Bedsteforældre: FM Sidsel Christensen, Veggerby, der anden Gang var gift med Anders Baade Andersen. MF Husm. Lars Larsen. Chresten P. Christensen er gift med Kirstine Jakobine, f. Pedersen i Guldager Sogn 1. 2. 1893. Forældre: Skomager Jens Pedersen, Guldager, Hustru Gertrud Marie. Bedsteforældre: FF Gdr. Jens Pedersen (Væver), Vævergaarden, Guldager. MF Gdr. Jakob Jensen (Nyrup), Durup Sogn. I Ægteskabet er 6 Børn: Klara 28. 2. 1917, Anna 26. 10. 1923, Jens Peter 17. 1. 1925, Jakob Gunnar 13. 3. 1928, Niels Chr. 14. 1. 1930 og Egon Marinus 18. 4. 1933. Chr. Christensen købte i 1951 Ejendommen, Matr. Nr. 16 d af Svend Pedersen med et Areal paa 6 Tdr. Ld. Christensen havde før og i 35 Aar drevet Kærgaarden i Elbjerg, men denne afstod han til en Søn. Fru Christensens Morfader købte en Hedelod paa Durup Hede, og her begyndte han med 1 Faar, men fik dog efterhaanden opdyrket ca. 30 Tdr. Ld., saa der i Dag er en god Gaard med ca. 25 Kreaturer. Normal Besætning her i Dag er 2 Køer, 1 Hest samt Svin og Fjerkræ.

CHRISTENSEN, JAKOB, Gdr., Hanningfløjgaard, Kgs. Thisted pr. Nørager,

er født samme Sted 4. 7. 1912. Forældre: Gdr. Chresten Christensen, Hustru Ane Marie. Bedstefor-

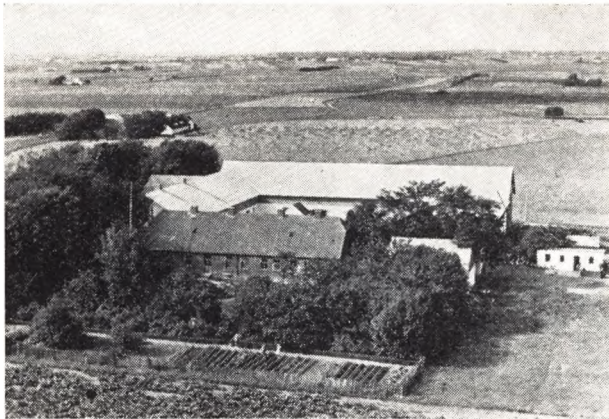

ældre: FF Gdr. Jakob Christensen (Ellis), Thisted. FM Inger Marie. MF Gdr. Søren Dalum, Bonderupgaard, Thisted. MM Mariane. Jakob Christensen er gift med Anna Frederikke, f. Pallesen i Binderup 30. 7. 1915. Forældre: Gdr. Møller Pallesen, Binderup, Hustru Kirstine. Bedsteforældre: FF Gdr. Jens Pallesen. MF Gdr. Niels Nielsen Back, Thisted. MM Frederikke. I Ægteskabet er 3 Børn: Inger Marie 4. 8. 1942, Chresten 6. 5. 1945 og Kaj Møller 14. 1. 1947. Jakob Christensen overtog i 1948 Gaarden, Matr. Nr. 19 a efter sin Far med et Areal paa 150 Tdr. Ld. Faderen overtog Gaarden i 1903. Bygningerne paa nær Stuehuset er opført efter Brand 1950. Normal Besætning er i Dag ca. 80 Kreaturer, 14 Heste, ca. 75 Svin samt Fjerkræ. Der findes Nutidens Maskiner og Redskaber.

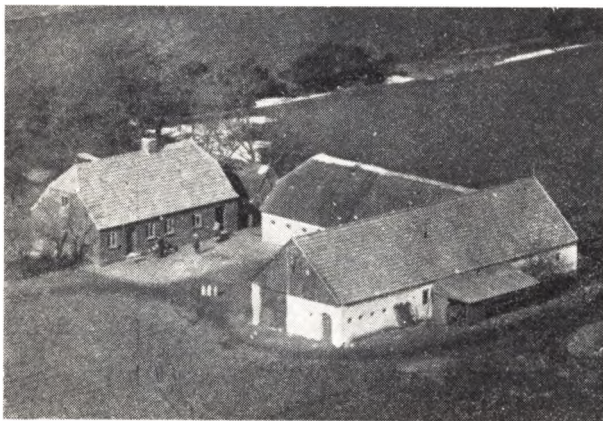

**CHRISTENSEN, JAKOB GUNNAR, Gdr.,
Kærgaarden, Elbjerg, Mejlbj pr. Arden,**

er født samme St. 13. 3. 1928. Forældre: Gdr. Christen P. Christensen, Hustru Kirstine Jakobine. Bedsteforældre: FF Husm. Jens P. Christensen, Veggerby. FM Katrine, der i sit 2. Ægteskab var gift med A. Baade Andersen. MF Skomager Jens Pedersen, Guldager. MM Gertrud Marie. Jakob Gunnar Christensen er gift med Grethe, f. Pedersen i Binderup 16. 5. 1931. Forældre: Husmand Ejnar Pedersen, Aars, Hustru Kirstine Marie. Bedsteforældre: FF Husmand Anton Pedersen, St. Binderup. FM Anine. MF Husmd. Andreas Nielsen, St. Binderup. MM Kristine. I Ægteskabet er 1 Barn: Evald 3. 6. 1952. Jakob G. Christensen overtog i 1951 Gaarden Matr. 24b efter sin Far

med et Areal paa 23 Tdr. Land. Faderen havde købt Gaarden i 1916 af Søren Chr. Andersen Vestby, men da var Bygningerne ældre, som med Aarene er blevet ombyggede. Jorden er blevet baade merglet og drænet. Normal Besætning er i Dag 9 Køer + Opdræt, 2 Heste, 2 Søer samt Svin og Fjerkræ. Der findes de nødvendige Maskiner.

**CHRISTENSEN, JOHANNES, Husmand, Kgs. Thisted
pr. Nørager,**

er født i Tandrup, Aars, 28. 11. 1923. Forældre: Husmand Chr. Madsen Christensen, Hustru Nielsine. Bedsteforældre: FF Husmand Andreas Christensen, Tandrup. FM Marie. MF Husmand Chr. Nikolaisen, Graarup, Hornum. MM Dorthea. Johannes Christensen er gift med Inger Dorthe, f. Kastrup i Mejlbj, Brorstrup, 12. 8. 1921. Forældre: Gdr. Niels Chr. Kastrup, St. Binderup, Hustru Nielsine Margrethe. Bedsteforældre: FF Morten Sørensen Kastrup. FM Ane Dorthea. MF Søren Pedersen. MM Inger Marie. I Ægteskabet er 3 Børn: Niels Verner Kastrup 17. 8. 1948, Flemming 31. 5. 1950 og Orla 17. 3. 1952. Johannes Christensen købte i 1950 Ejendommen Matr. Nr. 26 a af Jens Chr. Lauridsen med et Areal paa 32 Tdr. Ld. og en Besætning paa 4 Køer + Opdræt, 2 Heste og 9 Svin, men i Dag er normal Besætning 8 Køer, 8 Ungkreaturer, 2 Heste samt Svin og Fjerkræ. Der findes de nødvendige Maskiner og Udbygningerne er opført 1920, mens Stuehuset er noget ældre. Christensen har tidligere haft en Ejendom i Foulum.

**DALUM, CHR., Gdr., Bonderupgaard,
Kgs. Thisted, Nørager,**

er født samme St. 11. 9. 1886. Forældre: Gdr. Søren Dalum, Fellekærgaard, Thisted, Hustru Mariane. Bedsteforældre: FF Gdr. Chr. Dalum, Vejrhøj, Brorstrup. FM Kirstine, f. Kildal. MF Gdr. Jens Jensen. Chr. Dalum er gift med Anna, f. i Alstrup Hedegaard 28. 8. 1889. Forældre: Gdr. Chr. Nielsen, Grynderup, Alstrup Hedegaard, Hustru Inger Kirstine. I Ægteskabet er 6 Børn: Magda Kirstine 16. 2. 1915, Søren Dalum 5. 5. 1916, Inge Kirstine 24. 1. 1918, Chr. 11. 5. 1919, Jens Evald 6. 11. 1922 og Helga Marie 18. 9. 1925. Chr. Dalum overtog i 1914 Gaarden Matr. Nr. 3 a efter sin Far med et Areal paa 150 Tdr. Land. Siden sin Mands Død i 1947 har Fru Dalum drevet Gaarden med Sønnen Evald som Bestyrer. Det er en gammel Slægtsgaard, og Bygningerne brændte efter Lynbrand ca. 1900 paa nær Stuehuset og den vestlige Længe. Stuehuset er opført 1916, Kostalden 1919 og de øvrige Udbygninger blev restaurerede samtidig. I 1926 brændte Udbygningerne atter og blev derefter opført i deres nuværende Skikkelse paa nær et Stykke af Laden, der siden er blevet tilbygget. Der er her blevet opdyrket et stort Stykke Hede og der er blevet plantet meget. Chr. Dalum var en meget virksom Mand, og han har været Medlem af Menighedsraadet, i Bestyrelsen for Mejeriet og var tillige ved sin Død Medlem af Eksportsamlingen i Aars. Normal Besætning udgør i Dag ca. 90 Kreaturer, 10 Heste, 60 Svin samt Fjerkræ. Her findes alle moderne Maskiner, bl. a. Traktor.

**HANSEN, VILLIAM BJERREGAARD, Bestyrer,
Thisbjerg, Bonderup pr. Nørager,**

er født i Skellerup Sogn 2. 8. 1920. Forældre: Husmand Søren Bjerregaard Hansen, f. i Hvam Sogn, Hustru Petrea. Bedsteforældre: FF Husmand Hans Eriksen, Hvam. MF Husmand Nielsen, Kærhuset, Gl. Nørager. Villiam Bjerregaard Hansen er gift med

Kirstine Marie, f. Andersen i Charlottenlund, Rold Skov, 5. 6. 1920. Forældre: Husmand Peter Andersen, Haverslev, Hustru Martine. Bedsteforældre: FF Husejer Jens Andersen, Haverslev. FM Kirstine. I Ægteskabet er 4 Børn: Anna 20. 4. 1942, Ejvind 25. 9. 1944, Egon 23. 7. 1946 og Lilly 14. 3. 1949. Villiam Bjerregaard Hansen er Bestyrer af Ejendommen Matr. Nr. 2 f og 8 c som han ellers i 1945 købte af Aksel Buus, men solgte til Niels Christensen Møllerup i 1952, og det er ham han er Bestyrer for. Ejendommen er bygget i 1938 af Niels Christensen og udstykket fra Jens Ottensens Gaard i Bønderup. Arealet var 27 Tdr. Ld. og en Del af det var Hede. Aksel Buus købte yderligere 4 Tdr. Land Hede, som nu er opdyrket. Da Villiam Hansen købte den var Besætningen 5 Køer + Opdræt og 2 smaa Heste, men i Dag er der 8 Køer, 10 Ungkreaturer, 2 Heste, 30 Svin samt Fjerkræ. Der er blevet anskaffet Nutidens Maskiner, bl. a. Malkemaskine, Selvbinder m. m. samt inst. elektr. Lys og Kraft. Paa Marken findes tillige en Sandgrav.

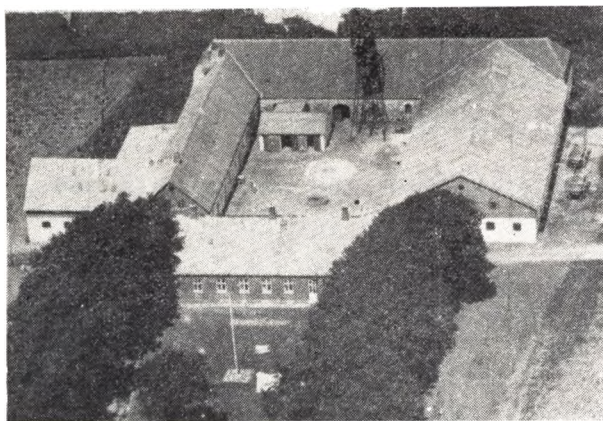

**HEDEMANN, PEDER, Gdr. og Sogneraadformand,
Kærgaarden, Kgs. Thisted pr. Nørager,**

er født samme St. 29. 9. 1897. Forældre: Gdr. Jens Chr. Hedemann, Hustru Ane Kirstine. Bedsteforældre: FF Gdr. Peder Nielsen, Hærup v. Klejtrup. FM Johanne Kirstine. MF Gdr. Peder Poulsen, Binderup. MM Gertrud Marie. Peder Hedemann er gift med Martha Otthillie, f. Pedersen i Gislum 23. 6. 1898. Forældre: Gdr. Niels Chr. Pedersen, Binderupgaard, Hustru Ane Marie. Bedsteforældre: FF Smed Peder Smed, Sottrup. FM Maren. MF Gdr. Peder Andersen, Gislum. MM Mariane. I Ægteskabet er 2 Børn: Krista 26. 4. 1926 og Poul 11. 5. 1946. Peder Hedemann overtog Gaarden i 1925 efter sin Far, Matr. Nr. 13 a. Bedstefaderen blev i 1858 gift med Jens Liltorps Enke, der havde ejet Gaarden siden 1846. Gaardens Areal var i 1846 ca. 160 Tdr. Land, og da Bedstefaderen overtog den var der ca. 28 Tdr. Land Hede, men dette fik han opdyrket sammen med Peder Hedemanns Far. Da Peder Hedemann overtog den var der ca. 56 ha, og normal Besætning er nu ca. 60 Kreaturer, 4 Heste, 15 Søer samt Svin og Fjerkræ. Der er ogsaa anskaffet Nutidens Maskiner og Redskaber, bl. a. Traktor. Fru Hedemanns Far købte Binderupgaard i 1912 og den er stadig i Slægtens Eje. Peder Hedemann har været Medlem af Menighedsraadet, Formand for Præsteudvalget, samt Medlem af Sogneraadet siden 1943 og siden 1950 Sogneraadformand.

JAKOBSEN, CHR., Gdr., Kgs. Thisted, Nørager,

er født i Stensbjerggaard 3. 2. 1896. Forældre: Gdr. Jakob Hansen, Hustru Johanne, f. Christensen. Bedsteforældre: MF Chr. Jakobsen, Thisted. MM Ellis. Chr. Jakobsen overtog i 1930 Matr. Nr. 5 a, som Faderen i 1905 havde købt fra Naboejendommen. Der blev bygget en Del i 1907 og Stuehuset er opført 1909, mens Resten er bygget 1912. Arealet var 25 Tdr. Ld. og deraf var ca. det halve Hede, som Faderen fik opdyrket. Normal Besætning i Dag er 18 Kreaturer 3 Heste samt Svin og Fjerkræ. Gaarden drives alsidigt med alle Nutidens Maskiner og Redskaber.



**JENSEN, ALFRED, Husmand, Kærvang,
Kgs. Thisted pr. Nørager,**

er født i Alstrup Hede, Thisted, 27. 8. 1913. Forældre: Husmand Kirsten Jensen, Alstrup Hede, Brorstrup Sogn, Hustru Jensine, f. Rasmussen i København. Bedsteforældre: FF Husmand Niels Jensen, Brorstrup. Alfred Jensen er gift med Frida Eleonora Kirstine, f. Gravesen i Snebum Sogn 13. 2. 1917. Forældre: Husmand Kresten Gravesen, Rørbæk, Hustru Karoline Inger Marie. Bedsteforældre: FF Husmand Gravers K. Gravesen, Rørbæk. MF Husmand Niels Jensen, Snæbum. MM Anne Kirstine. I Ægteskabet er 1 Barn: Elly 7. 7. 1950. Alfred Jensen overtog Ejendommen Matr. Nr. 10 c i 1944 efter sin Far med et Areal paa 22 Tdr. Ld. Faderen opførte Ejendommen i 1926, da den blev udstykket fra Thisted Præstegaard. Jorden var da meget forsømt, men er siden blevet merglet og kultiveret. Normal Besætning er i Dag 6 Køer, 9 Ungkreaturer, 2 Heste samt Svin og Fjerkræ. Der er inst. elektr. Lys og Kraft samt indlagt Vandværk og alle nødvendige Maskiner. Alfred Jensen har bygget til Kostalden samt Maskin-, Tørve- og Hønsehus.

JENSEN, JENS, Bmd., Alstrup pr. Nørager,

er født i Mejlby 5. 1. 1896. Forældre: Husmand Niels Jensen, Mejlby, Hustru Kristiane. Bedsteforældre: FF Husmand Søren Jensen, Mejlby. FM Ane Marie. MF Lmd. Kristian Sørensen, Klejtrup. MM Sørine. Jens Jensen er gift med Jensine, f. Nielsen i Salling 26. 4. 1900. Forældre: Lmd. Thomas Nielsen, Salling, Hustru Kristine. I Ægteskabet er 7 Børn: Gunnar, Edith, Erna, Helga, Ejnar, Ida og Aage. Jens Jensen købte i 1916 Ejendommen Matr. Nr. 15 g af Peder Gravesen med et Areal paa 16 Tdr. Land. Ved Overtagelsen var det ældre og mindre Bygninger, men de er blevet ombyggede, og der er i 1936 bygget

Stuehus og i 1938 Udbygninger. Der er ogsaa anskaffet Nutidens Maskiner og Redskaber, og Besætningen, der ved Overtagelsen kun var delvis, bestaar i Dag af 13 Kreaturer, 2 Heste, 2 Søer samt Svin og Fjerkræ. Hele Marken er ogsaa blevet drænet.

JENSEN, PEDER KUSK, Lmd., Bonderup pr. Nørager,

er født i Nors, Thy, 15. 11. 1891. Forældre: Lmd. Henrik Nikolai Jensen, Thy, Hustru Kirstine. Bedsteforældre: FF Lmd. Jens Saarup, Nors. MF Landmand Niels Sørensen, Nors. MM Dorthea. Peder Kusk Jensen er gift med Inger Marie, f. Nielsen i Stejlhøjgaard, Durup. Forældre: Smed og Lmd. Jens Nielsen (Smed), Durup, Hustru Ane Kirstine. Bedsteforældre: FF Vægter i Svenstrup. MF Lmd. Jens Simonsen, Durup. I Ægteskabet er 2 Børn: Marius Sjøgaard 7. 11. 1919 og Villy Anker 19. 11. 1921. Peder Kusk Jensen overtog i 1924 Ejendommen Matr. Nr. 4 g af Karl Madsen. Arealat var 12½ Td. Land og deraf var ca. 2 Tdr. Land Hede, som han fik opdyrket. Jorden er i 1921 udstykket fra Kærgaarden. Besætningen var ved Overtagelsen 1 Ko, 1 Kalve og 2 Heste samt Fjerkræ, men i Dag er der 3 Køer + Opdræt, 2 Heste, 6 Svin samt ca. 60 Høns. Ved Overtagelsen var der Stald, Lade og Beboelse i eet Hus, men i 1925 byggede Jensen ny Lade og Kostald, og det andet Hus blev restaureret. Der er ogsaa efterhaanden anskaffet Nutidens Maskiner og Redskaber og Marken er blevet merglet. Jensens Familie stammer fra Thy, medens Fru Jensens Forældre har opdyrket Stejlhøjgaard, hvor der blev begyndt i ganske smaa Kaar. Peter K. Jensen og Hustru har ogsaa anlagt Have samt plantet om Ejendommen.

(LEM), OTTE CHR. KRISTIANSEN, Husmand, Bonderup pr. Nørager,

er født i Roum Sogn 16. 5. 1906. Forældre: Husmand Morten Christiansen, Klejtrup Sogn, Hustru Inger Marie. Bedsteforældre: FF Husmand Søren Kristiansen (Lem), Lem v. Randers. MF Gdr. Niels P. Christensen, Hvorum. Otte Chr. Christiansen er gift med Signe Kristence, f. Jensen i Gravlev Sogn 11. 4. 1907. Forældre: Husmand Kresten Jensen (Fisker), Gravlev, Hustru Edle Nielsine, f. Nielsen. I Ægteskabet er 8 Børn: Morten Tage 24. 3. 1930, Edith 3. 7. 1931, Egon Chresten 7. 2. 1934, Ruth 26. 6. 1935, Inge 19. 1. 1937, Svend 18. 3. 1938, Doris 7. 7. 1939 og Erland 18. 2. 1941. Otte Kristiansen købte i 1950 Ejendommen Matr. Nr. 5 d af Gunnar Poulsen med et Areal paa 33 Tdr. Ld. Normal Besætning er 10 Køer, 11 Ungkreaturer, 2 Heste, 1 So samt Svin og Fjerkræ. Bygningerne er opført 1928—31. I 1953 skal der lægges fast Tag paa alle Udbygninger og inst. elektr. Lys.

MADSEN, CHR. MARINUS, Gdr., Bonderup pr. Nørager,

er født i Sognet 18. 5. 1893. Forældre: Gdr. Søren Madsen, Gislum, Hustru Bodil Kirstine. Bedsteforældre: FF Bmd. Mads Sørensen. FM Hanna. Chr. Madsen er gift med Kirstine Marie Katrine, f. Jensen i Støttrup 30. 11. 1892. Forældre: Lmd. Kresten Jensen, Hvilsom, Hustru Ane Kirstine. Bedsteforældre: FF Husmand Jens Hansen, Hvilsom. FM Kristine. MF Husmd. Peder Laustsen, Hvilsom. MM Katrine. I Ægteskabet er 6 Børn: Sigrid Kristine 7. 5. 1917, Alma Kirstine 12. 6. 1919, Asta Marie 18. 10. 1921, Ejner Kristian 15. 10. 1923, Gerda Katrine 15. 10. 1923 og Søren Kristian Egon 10. 2. 1931. Chr. Madsen købte i 1916 en Hedelod af Martin Andersen og siden er der



tilkøbt yderligere 6 Tdr. Land Hede, og det er udstykket fra Jens Ottensens Gaard. Matr. Nr. 2 c og det samlede Areal er nu 27 Tdr. Land. Bygningerne er opført lidt efter lidt og de første Aar kunde der daarlignok fødes 1 Ko og 1 Hest, men i Dag er normal Besætning 9 Køer + Opdræt, 2 Heste, 2 Søer samt Svin og Fjerkræ. Der er ogsaa anskaffet Nutidens Maskiner og Redskaber. Chr. Madsen har sammen med sin Kone opdyrket al Jorden, og den er blevet drænet og merglet.

MORTENSEN, CHR., Gdr., Kgs. Thisted pr. Arden,

er født i Thisted 14. 3. 1899. Forældre: Gdr. Niels Chr. Mortensen, Kgs. Thisted, Hustru Karen Marie. Bedsteforældre: FF Gdr. Søren Mortensen, Thisted. FM Karen. MF Bmd. Kristen Kristensen, Ll. Binderup. MM Kristiane. Chr. Mortensen er gift med Inger Marie, f. Thomsen i Gl. Nørager, Durup, 10. 10. 1905. Forældre: Gdr. Søren Thomsen, Grynderup, Hustru Ellis. Bedsteforældre: FF Gdr. Kresten Ulrik Thomsen, Grynderup Sogn. FM Inger Marie. MF Gdr. Kristen Nielsen, Thisted Sogn. MM Kirstine. I Ægteskabet er 2 Børn: Niels Henning 25. 9. 1933 og Tage Elith 19. 1. 1937. Chr. Mortensen købte i 1930 Gaarden Matr. Nr. 20 b, der er udstykket fra Faderens Gaard med 50 Tdr. Ld. Chr. Mortensen har selv opført Gaarden, og i Begyndelsen var der kun en Vinkelbygning og Hønsesus, men i 1937 blev der yderligere bygget en Længe til. Der er ogsaa anskaffet Nutidens Maskiner og Redskaber. Normal Besætning bestaar af 12 Køer + Opdræt, 3 Heste, 3 Søer samt Svin og Fjerkræ.

MORTENSEN, SØREN, Gdr., Østergaard, Kgs. Thisted pr. Nørager,

er født samme St. 19. 8. 1897. Forældre: Gdr. Niels Chr. Mortensen, Kgs. Thisted, Hustru Karen Marie. Bedsteforældre: FF Gdr. Søren Mortensen, Thisted. FM Karen. MF Bmd. Kresten Kristensen, Ll. Binderup. MM Kristiane. Søren Mortensen er gift med Marie, f. Hedemann i Thisted 16. 4. 1903. Forældre: Gdr. Jens Chr. Hedemann, Thisted, Hustru Ane Kirstine. Bedsteforældre: FF Gdr. Peder Nielsen, Hærup, Klejtrup. FM Johanne Kirstine. MF Gdr. Peder Poulsen, Binderup. MM Gertrud Marie. I Ægteskabet er 2 Børn: Karna 22. 6. 1933 og Krista 9. 5. 1938. Østergaard er en gammel Slægtsgaard, der har været i Slægtens Eje gennem flere Generationer. Søren Mortensen overtog i 1930 efter sin Far med et Areal paa 125 Tdr. Land. Aaret før Mortensen overtog den var der blevet udstykket 50 Tdr. Land til en Bror. Byg-

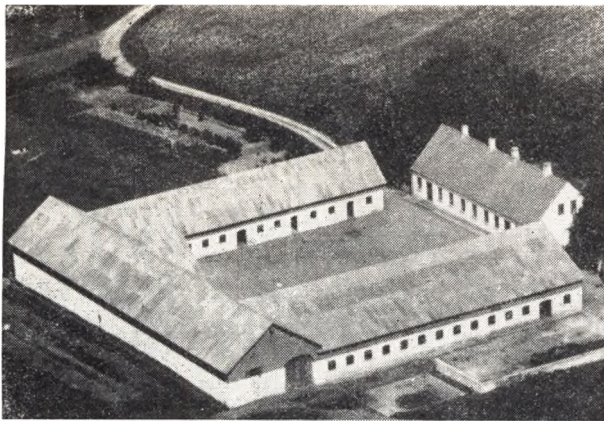

ningerne brændte i 1938 paa nær Stuehuset, som er opført 1917. Normal Besætning bestaar af ca. 70 Kreaturer, 10 Heste, 50 Svin samt Fjerkræ. Der findes alle Nutidens Maskiner og Redskaber, bl. a. Traktor. Af Arealet er de 15 Tdr. Land Hede, hvoraf Søren Mortensen har faaet de 10 Tdr. Land opdyrket. Søren Mortensen har gennem Aarene haft flere off. Tillidshverv.

NIELSEN, MARTIN ANTON, Gdr., Bonderup Vestergaard pr. Nørager,

er født samme St. 30. 5. 1904. Forældre: Gdr. Hans Nielsen, Gl. Nørager, Hustru Karoline. Bedsteforældre: FF Gdr. Niels Nielsen, Gl. Nørager. FM Karen Marie. MF Skolelærer Niels Chr. Masbøl, Hjardemaal. MM Marie. Martin Anton Nielsen er gift med Anna Katinka, f. Poulsen i Grynderup Sogn 17. 6. 1908. Forældre: Snedkerm. Jens Poulsen, Fyrkilde, Hustru Ane Kirstine. Bedsteforældre: FF Lmd. Chr. Poulsen, Fyrkilde. FM Katrine. MF Gdr. og Sognefoged Niels Gundersen, Grynderup. MM Ane. I Ægteskabet er 1 Barn: Lisbeth 12. 4. 1942. Martin Nielsen overtog i 1931 Gaarden Matr. Nr. 4 c efter sin Far med et Areal paa 40 ha. Stuehuset er ca. 100 Aar gammel og Martin Nielsen har bygget Kostalden i 1939, mens de øvrige Bygninger er opført af Faderen. Bedstefaderen var den første af Slægten, der ejede Gaarden og han købte den i 1888. Martin Nielsens Morfader var i 25 Aar Lærer i Kgs. Thisted. Martin Nielsen har drænet og merglet Marken samt inst. elektr. Lys og Kraft og forøget med Maskiner overalt. Normal Besætning i Dag er 5 Heste, 15 Køer, 30 Ungkreaturer, 6 Søer samt Svin og Fjerkræ.

NIELSEN, NIELS CHR., Husmand, Alstrup Højgaard pr. Nørager,

er født i Thorup, Simested, 24. 7. 1890. Forældre: Husmand Lars P. Nielsen, Tistrupgaard, Simested, Hustru Poulina Marie. Bedsteforældre: FF Gdr. Niels Sørensen. FM Else Johanne. MF Gdr. Mathias Poulsen, Østerbølle. MM Kirsten. Niels Chr. Nielsen er gift med Tora Marie, f. Nielsen i Vindblæs 1. 6. 1894. Forældre: Banemand Andreas Nielsen, Guldager, Simested, Hustru Bodil Marie. Bedsteforældre: FF Husmand Niels Chr. Nielsen, Guldager. FM Tora Marie. I Ægteskabet er 4 Børn: Anna Petrea 13. 1. 1917, Emil 14. 4. 1918, Holger 2. 6. 1919 og Ester 10. 12. 1922. Niels Chr. Nielsen overtog i 1915 Gaarden efter sin Far med et Areal paa 21 Tdr. Land. Den har tidligere hørt under Nøragergaard, og Bygningerne er opført Tiden 1919—28 og opført af N. Chr. Nielsen. Ved Overtagelsen bestod Besætningen af 5 Kreaturer,

2 Heste samt Svin og Fjerkræ, men i Dag er der 18 Kreaturer, 2 Heste, 1 So, 17 Svin og Fjerkræ. Nielsen har drænet og merglet Marken. I 1916 tilkøbte Nielsen 2 Tdr. Land, saa Arealet i Dag er 23 Tdr. Land.

NIELSEN, PETER MARIUS, Bmd., Bonderup pr. Nørager,

er født i Sognet 8. 6. 1900. Forældre: Bmd. Lars Peter Nielsen, Hustru Povline. Bedsteforældre: FF Gdr. Niels Drejer, Tistrupgaard. MF Gdr. Mathis Poulsen, Durup. MM Kirsten. Peter M. Nielsen er gift med Kirstine, f. Sørensen i Hejnsvig Sogn 22. 4. 1902. Forældre: Gdr. Søren Madsen Sørensen, Bræsten, Hustru Else. Bedsteforældre: FF Jens P. Sørensen, Bræsten. FM Kirstine. MF Gdr. Peter Kristensen, Lillebjerg. MM Karen Marie. I Ægteskabet er 2 Børn: Henry Stiner 5. 3. 1932 og Børge Stiner 13. 2. 1938. Peter M. Nielsen købte i 1929 Ejendommen Matr. Nr. 8 a og 8 b med et Areal paa 15 Tdr. Land, hvortil der siden er tilkøbt 2 Tdr. Land Eng. Ejendommen er 1896 oprettet og udstykket fra Anders Gundersens Gaard. Bygningerne brændte i 1910, men blev opførte i deres nuværende Skikkelse. Ved Overtagelsen var der 3 Køer, 3 Ungkreaturer, 1 Hest samt Svin og Fjerkræ, men i Dag er der 9 Kreaturer, 2 Heste samt Svin og Fjerkræ. Ved Overtagelsen var der næsten ingen Maskiner, men de nødvendige er efterhaanden blevet anskaffet. Der er ogsaa inst. elektr. Lys og Kraft og i 1934 blev der bygget ny Lade og de øvrige restaureret. Nielsen har drænet og merglet Marken og der er blevet anlagt en stor Have med Frugttræer.

OLESEN, CHR., fhv. Gdr., Bonderup pr. Nørager,

er født i Døstrup 3. 6. 1872 og død 1937. Forældre: Gdr. Niels Chr. Olesen, Døstrup, Hustru Ane. Chr. Olesen var gift med Rasmine, f. Rasmussen i Vejlbj, Fyn, 27. 2. 1882. Forældre: Gdr. Peder Rasmussen, Vejlbj, Hustru Ane. Bedsteforældre: FF Gdr. Rasmus Hansen, Vejlbj. FM Abelone. MF Gdr. Svend Andersen, Vejlbj. MM Kirsten. I Ægteskabet er 4 Børn: Agnes 9. 7. 1905, Nora 1. 1. 1907, Petra 28. 9. 1908 og Valdemar 15. 5. 1914. Chr. Olesen købte i 1904 Gaarden Matr. Nr. 4 e af Hans Bach med et Areal paa 20 Tdr. Ld., hvortil der siden er tilkøbt 8 Tdr. Land og deraf var det meste Hede, men som nu er opdyrket. Ved Overtagelsen var det tilhøvede ældre Bygninger, men Olesen har bygget til Stuehuset samt ombygget alle Udbygninger. Der er ogsaa anskaffet alt i Maskiner og Redskaber, og normal Besætning bestaar af 8 Køer + Opdræt, 2 Heste, 2 Søer samt Svin og Fjerkræ. Siden sin Mands Død har Fru Olesen drevet Gaarden med Sønnen Valdemar som Bestyrer.

PEDERSEN, EMIL HEDEGAARD, Husmand, Alstrup pr. Nørager,

er født i Skive 14. 6. 1913. Forældre: Pens. Banearb. Pedersen, Pederstrup, Hustru Jensine Kristine. Bedsteforældre: FF Lmd. Anders Chr. Pedersen, Auning. MF Vejassistant Jens Jensen, Viborg. Emil Pedersen er gift med Kristine, f. Sørensen i Fyrkilde 23. 8. 1920. Forældre: Husmand Jørgen Chr. Sørensen, Mejlbj, Hustru Inger Marie. Bedsteforældre: FF Vognm. Jens Sørensen, Mejlbj. FM Kirsten. MF Lmd. Chr. Sørensen, Grynderup. MM Kirstine. I Ægteskabet er 7 Børn: Sonja 11. 10. 1938, Villy Andreas 8. 6. 1940, Jens Jørgen 16. 12. 1941, Karen Jensine 25. 2. 1943, Kaj Ingemann 20. 8. 1945, Peter Børge 15. 1. 1948 og Ane Marie 8. 12. 1951. Emil H. Pedersen købte i 1951 Ejendommen Matr. Nr. 14 a af Lars Svendsen med et Areal paa ca. 10 Tdr. Land. Bygningerne er

ældre, men dels til- og ombyggede. Normal Besætning bestaar af 3 Køer + Opdræt, 1 Hest, 1 So samt Svin og Fjerkræ. Der drives et alsidigt Landbrug med de dertil hørende Maskiner og Redskaber.

**PEDERSEN, HARALD, Husmand, Virkelyst,
Bonderup pr. Nørager,**

er født i Hune Sogn 24. 1. 1916. Forældre: Husmd. Jens Chr. Pedersen, Gjørl, Hustru Frederikke Leonora, f. Nielsen. Bedsteforældre: FF Husmand Frederik Nielsen, Tranum. Harald Pedersen er gift med Oda, f. Madsen i Brovst 20. 7. 1913. Forældre: Husmand Jørgen Chr. Madsen, Løgsted, Hustru Jørgsine Vilhelmine, f. Kristensen i Nøvling. I Ægteskabet er 1 Barn: Birgit Guldberg 4. 4. 1951. Harald Pedersen købte i 1948 Ejendommen Matr. Nr. 2 b af Emil Bernt med et Areal paa 17 Tdr. Ld. Normal Besætning bestaar af 7 Køer + Opdræt, 2 Heste samt Svin og Fjerkræ. Stuehuset er opført 1928 og Udbygningerne 1934, men før den Tid var der et ældre Vinkelhus. Harald Pedersen, der stammer fra Gjørl, kom til Himmerland som 17-aarig. Fru Pedersens Familie stammer fra Hanherred og hun kom her til Egnen i 1946. Ved Overtagelsen var der kun de allernødvendigste Maskiner, men der er siden blevet anskaffet andre, og der er inst. elektr. Lys. Marken er blevet merglet, og der er sat Ventilation paa Kostalden.

**SØRENSEN, JOHAN HØJGAARD, Gdr.,
Baunhøjgaard, Bonderup pr. Nørager,**

er født samme St. 16. 10. 1910. Forældre: Gdr. Anders Sørensen, Durup Sogn, Hustru Ellis. Bedsteforældre: FF Husmand N. P. Nielsen, Durup. FM Anna Marie. MF Gdr. Jakob Christensen, Thisted. MM Inger Marie. Johan H. Sørensen er gift med Bertine, f. Georgsen i Staunshøjgaard, Kgs. Thisted. Forældre: Gdr. Niels Georgsen, Thisted, Hustru Ane Katrine. Bedsteforældre: FF Husmand Georg Georgsen, Blenstrup. FM Kristiane. MF Lmd. Niels Hermansen, Thorup. MM Ane. I Ægteskabet er 2 Børn: Else 16. 7. 1942 og rEling 2. 6. 1945. Johan Højgaard Sørensen overtog i 1940 Gaarden, Matr. Nr. 7 efter sine Forældre med et Areal paa 50 Tdr. Ld. samt 4 Tdr. Ld. Plantage. Normal Besætning bestaar af 10 Køer plus Ungkreaturer, 3 Heste samt Svin og Fjerkræ. Gaarden er oprettet 1838 af Sørensens Oldefar, og det var da ene opdyrket Jord, og Besætningen bestod kun af 2 Køer. Jorden er saa blevet opdyrket lidt efter lidt, og Stuehuset er opført 1895 og de øvrige Bygninger 1917—20. Johan Sørensen har bygget Maskin- og Hønsehus samt inst. El. Lys og Centralvarme og restaureret Stuehuset. Marken er ogsaa blevet baade drænet og merglet, og der er anskaffet Nutidens Maskiner og Redskaber.

**BJØRN, ALBERT, Fhv. Gdr., Pekkelholmgaard,
Gl. Nørager, Nørager,**

er født samme Sted 24. 4. 1907 og død 1951. Forældre: Gdr. Hans Bjørn, Pekkelholmgaard, Hustru Frederikke. Albert Bjørn var gift med Karen Katrine, f. Andersen i Binderup 23. 12. 1910. Forældre: Tømmer Frederik Andersen, Binderup, Hustru Ane Kirstine. Bedsteforældre: FF Gdr. Mogens Andersen, Ravnkilde. FM Ane Katrine. MF Gdr. Chr. Pedersen, Nyrup. MM Karen. I Ægteskabet er 6 Børn: Hans 2. 11. 1934, Kaj 10. 4. 1937, Emmy 24. 3. 1945, Karin 22. 12. 1947, Lilly 1. 5. 1949 og Lisbeth 19. 10. 1950. Albert Bjørn overtog i 1931 Gaarden, Matr. N. 2 a efter sine Forældre med et Areal paa 64 Tdr. Ld. Gaarden har været i Slægtens Eje siden 1802, og var tidligere bety-

delig større. Bygningerne er ældre, men restaurerede, og der er anskaffet Nutidens Maskiner og Redskaber. Normal Besætning bestaar af ca. 50 Kreaturer, 6 Heste, 7 Søer samt Svin og Fjerkræ.

**BJØRN, JOHANNES, Gdr., Hyrdegaard, Durup,
Nørager,**

er født i Nørager 14. 2. 1915. Forældre: Landpost og Lmd. Jakob Bjørn, Nørager, Hustru Inger Marie. Bedsteforældre: FF Gdr. Niels Bjørn, Møensholm, Gl. Nørager. FM Inger Katrine. MF Mads Nielsen, Bolstrup. MM Lise. Johannes Bjørn er gift med Dagmar, f. Nielsen i Gl. Nørager 20. 6. 1914. Forældre: Gdr. og Sogneraadsformand Niels Peder Nielsen, Gl. Nørager, Hustru Anna Thomine. Bedsteforældre: FF Gdr. Peder Nielsen, Gl. Nørager. MF Inger Marie. MF Gdr. Jens Nielsen, Vrejlev. MM Ane Madsine. I Ægteskabet er 4 Børn: Henning 17. 6. 1939, Thorkild 8. 2. 1942, Birthe 5. 6. 1946 og Ellen 22. 3. 1952. Johs. Bjørn købte i 1937 Gaarden, Matr. Nr. 4 b af sin Kones Faster, Peder Lassens Enke, og Aarealet var 55 Tdr. Ld., der i 1896 blev udstykket fra Grøndalsgaard, men da var Aarealet 70 Tdr. Ld., da der siden er solgt 15 Tdr. Ld. til Marinus Christensen. Kostalden er ombygget i 1931, og Bjørn har tilbygget Laden samt ombygget Heste- og Svinestald. Der er ogsaa anskaffet Nutidens Maskiner og Redskaber, og normal Besætning er i Dag ca. 30 Kreaturer, 4 Heste, 4 Søer samt Svin og Fjerkræ.



**BJØRN, PEDER MARINUS, Gdr. og Sognefoged,
Møensholm, Gl. Nørager, Nørager,**

er født i Gl. Nørager 11. 9. 1894. Forældre: Gdr. Frederik Bjørn, Gl. Nørager, Hustru Ane Marie. Bedsteforældre: FF Gdr. Peter Nielsen (Bjørn), Gl. Nørager. FM Birgitte. MF Gdr. Jens Jørgensen, Guldager. MM Bodil. Peder Bjørn er gift med Elfrida, f. Lorentsen i Volsgaard 31. 8. 1898. Forældre: Gdr. Frederik Lorentsen, Volsgaard, Hustru Juliane. Bedsteforældre: FF Gdr. Lorentsen, Søndergaard Volsgaard. MF Møllebygger og Gdr. Mads Pedersen, Tvillinghøjgaard, Vebbestrup. MM Kirstine. I Ægteskabet er 7 Børn: Anna Marie, f. 11. 12. 1921, Frederik og Erna 16. 6. 1923, Helga 17. 9. 1924, Leo 11. 9. 1927, Bent 1. 8. 1930 og Hakon 3. 11. 1937. Peder Bjørn købte Gaarden, Matr. Nr. 11 e i 1923 af Mogens Hansen, der havde ejet den i ca. 6 Aar, og Ejeren før ham var hans Onkel' Niels Bjørn, som havde drevet den siden ca. 1880. Aarealet var i 1923 34½ Td. Ld., og det menes at have været to Ejendomme lagt sammen til een. Stue-

huset er opført 1918 og Udbygningerne efter Brand 1919. Peder Bjørn har tilbygget samt anskaffet Nutidens Maskiner og Redskaber. Besætningen, der er S.D.M., bestaar af 15 Køer plus Opdræt, 4 Heste, 3 Søer samt Svin og Fjerkræ. Peder Bjørn har gennem Tiden haft flere off. Tillidshverv, bl. a. Medlem af Sogneraadet i 10 Aar, og har siden 1933 været Sogrefoged.



BYRIALSEN, CHR., Gdr., Kjeldalsgaard, Gl. Nørager, Nørager,

er født i Guldager 6. 5. 1890. Forældre: Husm. Søren Chr. Byrialsen, Guldager, Hustru Ane Katrine. Bedsteforældre: FF Lmd. Byrial Byrialsen, Alstrup. Chr. Byrialsen er gift med Else Kirstine, f. Jensen i Kjeldgaard 6. 9. 1894. Forældre: Gdr. Michael Jensen, Kjeldalsgaard, Hustru Dorthea. Bedsteforældre: FF Gdr. Jens Mikkelsen, Tovhøjgaard. FM Else Kirstine. MF Gdr. Jens Hansen, Mejlbj. FM Karen Marie. I Ægteskabet er 9 Børn: Esther 13. 5. 1915, Karna 11. 10. 1916, Egon 26. 7. 1921, Herluf 1. 9. 1923, Knud 8. 4. 1925, Harry 21. 11. 1927, Frede 18. 11. 1929, Poul 22. 11. 1933 og Kjeld 7. 12. 1935. Chr. Byrialsen overtog i 1921 Gaarden, Matr. Nr. 6 a efter sine Svigerforældre med et Areal paa 73 Tdr. Ld. Fru Byrialsens Får købte Gaarden i 1894 og siden har den været i Slægtens Eje. Ved Overtagelsen var det ældre Bygninger, men Udbygningerne er opført efter Brand i 1950, og Stuehuset er blevet ombygget i 1934. Der er ogsaa anskaffet Nutidens Maskiner og Redskaber, og normal Besætning er i Dag ca. 60 Kreaturer, 6 Heste, 6 Køer samt Svin og Fjerkræ.

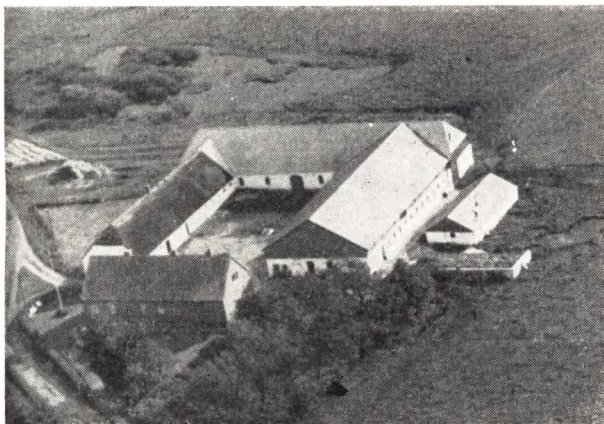

CHRISTENSEN, CHR. ØLGAARD, Gdr., Ølgaard, Gl. Nørager, Nørager,

er født samme Sted 8. 11. 1909. Forældre: Gdr. og Sognefoged Hans Christensen, Ølgaard, Hustru Ane. Bedsteforældre: FF Gdr. og Sognefoged Jakob Christensen, Ølgaard. FM Karen. MF Husm. Chr. Hvid Christensen, Over Fussing. Chr. Ølgaard overtog i 1933 Gaarden, Matr. Nr. 5 a efter Forældrene med et Areal paa 80 Tdr. Ld., hvorfra der siden er solgt 5 Tdr. Ld. Chr. Ølgaards Bedstefar købte den i 1860. Hans Christensen overtog Gaarden i 1896, og blev samtidig Sognefoged. — Han ombyggede det hele paa nær Kostalden, som Chr. Ølgaard ombyggede i 1935. Der er anskaffet Nutidens Maskiner og Redskaber, og normal Besætning er i Dag 24 Køer, 36 Ungkreaturer, 4 Heste samt Traktor, 60 Svin og Fjerkræ.



CHRISTENSEN, HENRY LYKKEGAARD, Bmd., Stensvang, Durup, Nørager,

er født i Onsild 16. 9. 1925. Forældre: Bogholder N. P. Christensen, Onsild, Hustru Kristine. Bedsteforældre: FF Møller P. Christensen, Hundlev. MF Lmd. P. Chr. Lykkegaard, Onsild. MM Sofie. Henry Lykkegaard er gift med Else Bodil, f. Hansen i Mejlbj 24. 12. 1925. Forældre: Gdr. Mogens Hansen, Mejlbj, Hustru Mette Marie. Bedsteforældre: FF Hans Hansen, Kællingtand. FM Bodil. MF Chr. Christensen, Kællingtand. MM Else. I Ægteskabet er 2 Børn: Kaj 19. 11. 1950 og Bent 5. 1. 1953. Henry Lykkegaard købte i 1949 Ejendommen, Matr. Nr. 11 af sin Svoger, Chr. Hansen, med et Areal paa 21 Tdr. Ld., der i 1930 blev udstykket fra Niels Larsens Gaard i Durup som Hedeparcel. Bygningerne er siden tilbyggede, og Lykkegaard har anskaffet Nutidens Maskiner og Redskaber. Normal Besætning bestaar af 6 Køer plus Opdræt, 2 Heste, samt Svin og Fjerkræ.

CHRISTENSEN, VIGGO, Lmd., Skovly, Nørager,

er født i Haubro 5. 3. 1922. Forældre: Gdr. Mads Chr. Christensen, Haubro, Hustru Kristine. Bedsteforældre: FF Gdr. Niels Madsen, Jelstrup. MF Lmd. Niels Bach, Haubro. MM Gertrud. Viggo Christensen er gift med Elna, f. Stensgaard i Nytoft, Nørager, 8. 8. 1921. Forældre: Gdr. Regnar Stensgaard, Nytoft, Hustru Marie. Bedsteforældre: FF Gdr. Jens Stensgaard, Stenild. FM Mette Kirstine. MF Gdr. Peder Nielsen, Mølgaard. MM Maren. I Ægteskabet er 1 Barn: Poul Regnar 23. 5. 1951. Viggo Christensen købte i 1947 Ejendommen, Matr. Nr. 2 f af Henry Krogh

med et Areal paa 9 Tdr. Ld., der er udstykket fra Nøragergaard, Thordalsmølle og Nytoft ca. 1923. Bygningerne er de samme, men dog tilbyggede, og der er opført Maskinhus. Besætningen bestaar af 4 Køer samt Opdræt, men drives i Dag kvægløs. Christensen driver Maskinstation med Traktor og de dertil hørende Maskiner og Redskaber.



CHRISTENSEN, JAKOB, Lmd., Højmark, Gl. Nørager, Nørager,

er født i Bøvling 24. 10. 1917. Forældre: Tømrerm. Chr. Christensen, Bøvling, Hustru Kristine. Bedsteforældre: FF Gdr. Jakob Christensen (Odde), Nees. MF Arbm. Peder Beck, Bøvling. MM Kirsten. Jakob Christensen er gift med Rigmor, f. Hansen i Knebel, Møls, 1. 11. 1930. Forældre: Fiskehandler Kaj Hansen, Knebel, Hustru Jenny. Bedsteforældre: FF Hans Hansen, Næstved. FM Johanne. Jakob Christensen købte i 1950 Ejendommen, Matr. Nr. 16 b af Marie Nielsen med et Areal paa 12 Tdr. Ld., der ca. 1887 er udstykket fra Damgaard. Bygningerne er ældre, men restaurerede, og der er i 1931 opført Lade. Ved Overtagelsen var der kun delvis Besætning, men i Dag er der 5 Køer plus Opdræt, 2 Heste, 3 Søer samt Svin og Fjerkræ. Jakob Christensen havde fra 1948—49 en Ejendom i Stensager.

CHRISTENSEN, POUL BECK, Lmd., Bakkeland, Gl. Nørager, Nørager,

er født i Bøvling 27. 5. 1916. Forældre: Tømrer Chr. Christensen, Bøvling, Hustru Kirstine Marie. Bedsteforældre: FF Lmd. Jakob Christensen, Nees. MF Peder Beck, Bøvling. MM Kirsten. Poul Beck Christensen er gift med Esther, f. Nielsen i Kgs. Thisted 10. 12. 1922. Forældre: Lmd. Niels Chr. Nielsen, Thisted, Hustru Thora. I Ægteskabet er 3 Børn: Tove 15. 6. 1945, Vagn 4. 8. 1948 og Grethe 17. 6. 1951. Poul Beck købte i 1945 Ejendommen, Matr. Nr. 6 g af Chr. Christensen Smed med et Areal paa 22 Tdr. Ld. Bygningerne er ældre, men restaurerede og ombyggede. Normal Besætning bestaar af 8 Køer plus Opdræt, 2 Heste, 4 Søer samt Svin og Fjerkræ. Der drives et alsidigt Landbrug med Nutidens Maskiner og Redskaber.

DREJER, CHR. NIELSEN, Gdr., Durupgaard, Nørager,

er født i Guldager 14. 1. 1902. Forældre: Gdr. Niels Drejer, Guldager, Hustru Marie. Bedsteforældre: FF Gdr. Chr. Nielsen, Durup. FM Bertha Marie. MF Gdr.

Peder Hedemann, Kgs. Thisted. Chr. Nielsen Drejer er gift med Elly, f. Heiselbæk i Bindslev 28. 4. 1904. Forældre: Gdr. Valdemar Heiselbæk, Bindslev, Hustru Karoline. Bedsteforældre: FF Gdr. Chr. Heiselbæk, Bindslev. FM Maren. MF Gdr. og Smed Christensen, Thorning. I Ægteskabet er 4 Børn: Krista 20. 4. 1926, Marie 27. 2. 1931, Erik 14. 4. 1932 og Poul 19. 2. 1941. Chr. Drejer købte i 1928 Gaarden, Matr. Nr. 2 a af Jens Ravnkilde med et Areal paa ca. 75 Tdr. Ld., der tidligere var større, da det er en gammel Hovedparcel. Ved Overtagelsen var det ældre Bygninger, men Drejer har moderniseret Stuehuset samt ombygget baade Lade og Kostald. Der er ogsaa anskaffet Nutidens Maskiner og Redskaber, og normal Besætning er i Dag ca. 20 Køer, 30 Ungkreaturer, 2 Heste samt Traktor, Svin og Fjerkræ.

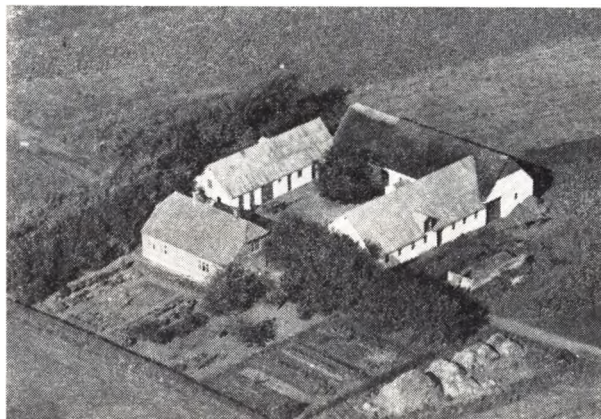

DREJER, GERHARDT, Gdr., Durup Østergaard, Nørager,

er født samme Sted 26. 4. 1924. Forældre: Gdr. Chr. Nielsen Drejer, Durup Østergaard, Hustru Helle Marie. Bedsteforældre: FF Gdr. Niels Nielsen Drejer, Durup Østergaard, FM Gertrud. MF Murer Niels Laursen, Padkær. MM Petrine, f. Sørensen. Gerhardt Drejer er gift med Tove, f. Nielsen i Boldrup 28. 8. 1926. Forældre: Gdr. Jens Nielsen, Boldrup, Hustru Asta Ulrikke. Bedsteforældre: FF Niels Jensen, Stenild. FM Maren Kirstine. MF Snedker Mikkelsen, Ringkøbing. MM Ane. Gerhardt Drejer overtog i 1953 Gaarden, Matr. Nr. 3 b efter Forældrene med et Areal paa 29 Tdr. Ld. Drejers Bedstefar købte Gaarden ca. 1880, og det meste af Jorden var da Hede, og Besætningen var 2 Køer, men den har siden været i Slægtens Eje. Bygningerne er ombyggede af Drejers Far, Stuehuset 1924 og Udbygningerne i 1928. Der er ogsaa anskaffet Nutidens Maskiner og Redskaber og normal Besætning i Dag er 9 Køer plus Opdræt, ingen Heste men Traktor samt Svin og Fjerkræ.

FLOU, KARL, fhv. Gdr., Karlsminde, Gl. Nørager, Nørager,

er født i Mou 3. 1. 1894 og død 1932. Forældre: Gdr. Anders Flou, Mou, Hustru Mette Marie. Karl Flou var gift med Birgitte, f. Bjørn i Karlsminde 17. 5. 1901. Forældre: Gdr. Frederik Bjørn, Gl. Nørager, Hustru Ane Marie. Bedsteforældre: FF Gdr. Peder Nielsen (Bjørn), Gl. Nørager. FM Birgitte. MF Gdr. Jens Jørgensen, Guldager. MM Bodil. I Ægteskabet er 6 Børn: Marie 26. 2. 1924, Gerda 30. 11. 1925, Anders 4. 6. 1927, Magda 16. 8. 1928, Gunhild 11. 5. 1930 og



Anna 22. 9. 1931. Karl Flou overtog i 1924 Gaarden, Matr. Nr. 12 a efter sine Svigerforældre med et Areal paa 50 Tdr. Ld. Frederik Bjørn købte den ca. 1893 og han ombyggede alle Udbygninger, dog har Flou tilbygget samt opført Stuehus i 1932. Der er anskaffet Nutidens Maskiner og Redskaber, og Besætningen bestaar af 16 Køer plus Opdræt, 4 Heste, 2 Søer samt Svin og Fjerkræ. Siden sin Mands Død har Fru Flou drevet Gaarden med fremmed Bestyrer, og for Tiden Marinus Christensen, der har været her i 16 Aar.

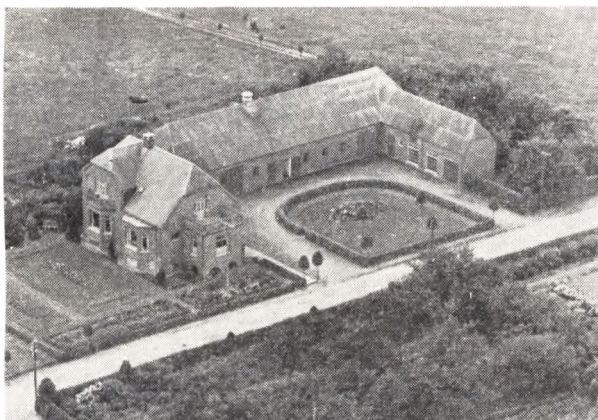

FRUERGAARD, JOHAN CHR., Husm., Landlyst, Nørager,

er født i St. Thorup 15. 2. 1874. Forældre: Gdr. Peder Christensen, St. Thorup, Hustru Hansine. Bedsteforældre: MF Gdr. Johan Jessen, Ulbjerg. MM Else Marie. Johan Chr. Fruergaard er gift med Ane Katrine, f. Christensen 11. 10. 1881. Forældre: Møller og Gdr. Chr. Christensen, Hvalpsund, Hustru Else Marie. Bedsteforældre: FF Gdr. Chr. Hansen, Strandby. FM Gertrud. MF Gdr. Peder Jensen, Alstrup. MM Ane Katrine. Johan Chr. Fruergaard startede i 1905 en Købmandsforretning i Nørager og drev den til 1929. Det er nuværende Købm. Fjordbaks Forretning. I 1917 købte Fruergaard Trælasthandel i Tistrup, men solgte denne i 1930. I 1931 blev den nuværende Ejendom oprettet paa en Parcel, Matr. Nr. 1 y paa 5 Tdr. Ld., hvortil der siden er købt 8 Tdr. Ld. Bygningerne er de samme, men der er blevet plantet overalt samt an-

skaffet Nutidens Maskiner og Redskaber. Siden 1943 har Jorden været forpagtet ud og er det for Tiden til Chr. Kvortrup, Nørager.

HANSEN, CHR., Bmd. Kielsvang, Nørager,

er født i Gislum 30. 8. 1902. Forældre: Husm. Mogens Hansen, Gislum, Hustru Laura Katrine. Bedsteforældre: FF Hans Hansen, Kællingtand. FM Bodil. MF Gdr. Chr. Laustsen (Hornum), Nyrup Mølle. MM Karen. Chr. Hansen er gift med Emilie, f. Thomsen i Horne, Vendsyssel 21. 8. 1898. Forældre: Skrædder og Lmd. Jens P. Thomsen, Horne, Hustru Ane Katrine. I Ægteskabet er 4 Børn: Astrid Laura 19. 11. 1921, Karen Katrine 26. 9. 1924 og Tvillingerne Ester og Dagmar 12. 2. 1928. Chr. Hansen købte i 1949 Ejendommen, Matr. Nr. 1 c af Chr. Christensen med et Areal paa 11 Tdr. Ld., deraf er 1½ Tdr. Ld. Eng. Ejendommen er udstykket ca. 1936 fra Solvang og oprettet af Chr. Nielsen (Kongen). Chr. Hansen har tilbygget og han har anskaffet de nødvendige Maskiner samt inst. El. Lys. Besætningen er ogsaa blevet forøget og bestaar i Dag af 5 Køer plus Opdræt, 2 Søer samt Svin og Fjerkræ. Chr. Hansen oprettede i 1930 en Ejendom paa den bare Hede, men fik det opdyrket og solgte det saa til sin Svoger Henry Lykkegaard.

HANSEN, LAUST HOLM, Gdr., Holmsminde, Nørager,

er født i Durup 24. 6. 1906. Forældre: Gdr. H. Anton Hansen, Durup, Hustru Jensine. Bedsteforældre: MF Gdr. Hans Jensen, Gl. Nørager. MM Maren. Laust Holm Hansen er gift med Rigmor, f. Madsen i Smørup 23. 2. 1914. Forældre: Fiskehandler Magnus Madsen, Smørup, Hustru Ellen Marie. Bedsteforældre: FF Murer Chr. Madsen, Haverslev. FM Andrea. MF Gdr. Lars Christensen, Dorf. MM Sine. I Ægteskabet er 1 Barn: Jens Arne 9. 6. 1935. Holm Hansen overtog i 1953 Ejendommen, Matr. Nr. 4 f efter Forældrene med et Areal paa 20 Tdr. Ld. Mark og 40 Tdr. Ld. Skov. Gaarden er oprettet af Hansens Far og udstykket fra Lisentorp i 1914. Bygningerne er senere blevet tilbyggede og Jorden er blevet merglet og tilplantet. Der er ogsaa anskaffet Nutidens Maskiner og Redskaber, og normal Besætning i Dag er 7 Køer plus Opdræt, 2 Heste samt Svin og Fjerkræ.



HØJGAARD, ALFRED, Gdr., »Thygesholm«, Nørager,

er født i Hornum 1. 3. 1904. Forældre: Gdr. Søren Højgaard, Søttrup, Hustru Kirstine. Bedsteforældre:

FF Gdr. Jens Sørensen, Hornum. MF Gdr. Lars P. Kristiansen, V. Hornum. MM Ane Kirstine. Alfred Højgaard er gift med Nanna, f. Bertelsen i Fandrup 1. 1. 1910. Forældre: Gdr. og Sognefoged Bertel Bertelsen, Albækgaard, Hustru Karen. Bedsteforældre: FF Gdr. og Sognefoged Niels Bertelsen, Lærkegaarden. FM Kristiane. MF Gdr. Jens Jensen, Kjærsgaard, Fandrup. MM Kristiane. — I Ægteskabet er 4 Børn: Birthe 15. 10. 1935, Bodil 2. 7. 1937, Karen 17. 5. 1939 og Frede 26. 6. 1944. Alfred Højgaard overtog i 1934 Gaarden, Matr. Nr. 1 cc efter Forældrene med et Areal paa 105 Tdr. Ld. Højgaards Far købte Gaarden i 1929 af Søren Sehested, og den er udstykket fra Nøragergaard ca. 1914. Udbygningerne har Søren Højgaard opført efter Brand 1932, og der er anskaffet Nutidens Maskiner og Redskaber, bl. a. Traktor. Gaarden drives for Tiden kvægløs, og der er stor Avl af baade Roe- og Kløverfrø samt Kartoffler. Der holdes ca. 1000 Høns.

JAKOBSEN, MARIUS JOHAN, Gdr., Gl. Nørager, Nørager,

er født samme Sted 20. 7. 1908. Forældre: Gdr. Jakob Jakobsen, Gl. Nørager, Hustru Agathe. Bedsteforældre: FF Gdr. Søren Chr. Jakobsen, Skaarup. FM Ane. MF Jens Chr. Hornum Christensen, Hobro. MM Grethe. Marius Jakobsen overtog i 1939 Gaarden, Matr. Nr. 4 d efter Forældrene med et Areal paa ca. 16 Tdr. Ld. Jakobsens Far købte den ca. 1873, og da var det meste Hede og Bygningerne var smaa. Besætningen bestod da af 1 Ko og 1 Stud, men i Dag er der 6 Køer plus Opdræt, 2 Heste, 2 Søer samt Svin og Fjerkræ. Heden er blevet opdyrket og der er blevet bygget samt anskaffet Nutidens Maskiner og Redskaber.

JENSEN, ANDERS CHR., Gdr., Tanhøjgaard, Gl. Nørager, Nørager,

er født samme Sted 13. 11. 1872. Forældre: Gdr. Jens Michelsen, Tanhøjgaard, Hustru Else Kirstine, f. Andersdatter. Bedsteforældre: FF Gdr. og Sognefoged Mikkell Jensen, Gl. Nørager. FM Else Marie. MF Gdr. Anders Jakobsen, Thise. MM Karen Marie. Anders Chr. Jensen er gift med Kristiane, f. Christensen i Fandrup 1. 10. 1883. Forældre: Gdr. Chr. Christensen (Kusk), Fandrup, Hustru Karen Marie. I Ægteskabet er 5 Børn: Jens Mikkelsen 4. 7. 1908, Chr. Emil 15. 12. 1909, Karen Marie 18. 11. 1912, Regnar 1. 12. 1918 og Rigmor 12. 11. 1922. Anders Chr. Jensen overtog i 1905 Gaarden, Matr. Nr. 7 a sammen med sin Broder efter deres Forældre og Arealet var 150 Tdr. Ld. Der er siden solgt en Del Jord fra, og den hørte tidligere under Nøragergaard. Gaarden har været i Slægtens Eje gennem flere Generationer. Jensens Far oprettede og drev Teglværk herfra. Anders Chr. Jensen har ombygget hele Gaarden samt anskaffet Nutidens Maskiner og Redskaber. Normal Besætning er i Dag 70 Kreaturer, 7 Heste samt Traktor, 70 Svin og Fjerkræ. Jensen har foruden Landbruget haft Opdræt af Avlshopper og Hingstplage af jydsk Race, og hele Hestebesætningen er kaaret i 1. Kl.

JENSEN, CHR. EMIL, Gdr., Teglværksminde, Gl. Nørager, Nørager,

er født paa Tanhøjgaard 15. 12. 1909. Forældre: Gdr. Anders Jensen, Tanhøjgaard, Hustru Kristiane. Bedsteforældre: FF Gdr. Jens Mikkelsen, Tanhøjgaard. FM Else Kirstine. MF Gdr. Chr. Christensen (Kusk), Fandrup. MM Karen Marie. Chr. Emil Jensen købte i 1951 en Parcel, Matr. Nr. 7 g paa 21½ Td. Ld., der

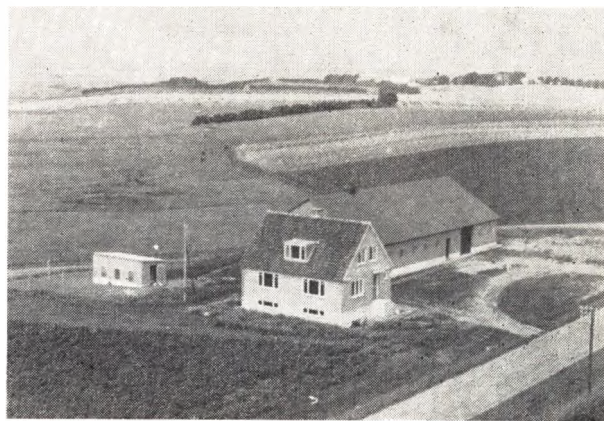

er udstykket fra Fødegaarden Tanhøjgaard. Bygningerne er opført 1952 og der er anskaffet Maskiner og Redskaber samt indsat Besætning, der bestaar af 8 Køer plus Opdræt, 2 Heste samt Svin og Fjerkræ.

JENSEN, JENS MICHAEL, Møller og Gdr., Gl. Nørager Mølle, Nørager,

er født samme Sted 3. 6. 1886. Forældre: Møller og Gdr. Jens Chr. Jensen, Gl. Nørager Mølle, Hustru Inger Marie. Bedsteforældre: FF Møller Jens Mikkelsen, Gl. Nørager Mølle. FM Kirstine. MF Gdr. og Sognefoged Jakob Christensen, Gl. Nørager. MM Karen. Jens Michael Jensen er gift med Mette, f. Drejer i Durup Østergaard 15. 4. 1893. Forældre: Gdr. Niels Nielsen Drejer, Durup Østergaard, Hustru Gertrud Marie. Bedsteforældre: FF Gdr. Niels Drejer, Thestrupgaard. MF Gdr. Chr. Christensen, Durup. MM Karoline. Jens Jensen overtog i 1924 Gl. Nørager Mølle, Matr. Nr. 12 f efter sine Forældre med et Areal paa 25 Tdr. Ld. Jensens Bedstefar købte den ca. 1870 og Arealet var da kun nogle faa Tdr. Ld., og den har siden været i Slægtens Eje. Møllen blev drevet som alm. Mølleri indtil 1951. Bygningerne er ældre, men Jens Jensen har dog bygget ny Kostald. Normal Besætning bestaar af 8 Køer plus Opdræt, 2 Heste, 3 Søer samt Svin og Fjerkræ.

JENSEN, OTTO, Husm. Søndervang, Nørager,

er født i Jetmark 13. 11. 1905. Forældre Smed Niels Jensen, Jetsmark, Hustru Hanne. Otto Jensen er gift med Kristine Marie, f. Andreasen i Askildrup 11. 5. 1907. Forældre: Lmd. Johan Andreasen, Kgs. Thisted, Hustru Kirsten Marie. Bedsteforældre: FF Arbm. Chr. Ludvig Andreasen, Askildrup. FM Poulina. MF Post og Vejmand Hans Pedersen, L. Binderup. MM Ane Kirstine. I Ægteskabet er 1 Barn: Kristian Johan 23. 8. 1926. Otto Jensen købte i 1927 Ejendommen, Matr. Nr. 2 g af Statens Husmandskommission med et Areal paa 15 Tdr. Ld., og den er oprettet ca. 1920 af Chr. Pedersen paa en Parcel, der blev udstykket fra Thorsdal Mølle, men Jorden har dog oprindeligt hørt under Nøragergaard. Ved Overtagelsen var den tom for alt, og Bygningerne var daarlige. Otto Jensen har siden restaureret overalt samt tilbygget, og der er anskaffet Nutidens Maskiner og Redskaber. Normal Besætning er i Dag 6 Køer plus Opdræt, 2 Heste, 3 Søer samt Svin og Fjerkræ.

JØRGENSEN, CHR. BACH NIELSEN, Gdr. Enggaarden, Durup, Nørager,

er født i Hvilsom 20. 9. 1908. Forældre: Gdr. Niels

Nielsen Jørgensen, Hvilsom, Hustru Johanne. Chr. N. Jørgensen er gift med Anna, f. Eggertsen i Vesterbølle 1. 11. 1912. Forældre: Gdr. Peder Eggertsen, Vesterbølle, Hustru Elna. Bedsteforældre: FF Gdr. Andreas Eggertsen, Vesterbølle. FM Kirstine. MF Brøndbører Chr. Maltesen, Aalestrup. MM Marie. I Ægteskabet er 2 Børn: Johanne 25. 8. 1938 og Elna 20. 6. 1945. Chr. Jørgensen købte i 1948 Gaarden, Matr. Nr. 1 a af Valdemar Fyllgraf med et Areal paa 40 Tdr. Ld., der tidligere var større, da der er blevet udstykket flere Ejendomme herfra. Gaarden var tidligere Durup gl. Præstegaard. Bygningerne er dels ældre, men restaurerede og der er anskaffet Nutidens Maskiner og Redskaber. Normal Besætning bestaar af 35 Kreaturer, 3 Heste samt Svin og Fjerkræ.

JØRGENSEN, FREDERIK, Husm., Nørager,

er født i Stenild 14. 10. 1887. Forældre: Husmand Laurids Jørgensen, Hjedsøholm, Hustru Jensine. Bedsteforældre: FF Fisker Jørgen Haglund, Lønstrup. Frederik Jørgensen er gift med Kristine Katrine, f. Børgesen i Simsted 14. 11. 1894. Forældre: Arbm. Chr. Lassen Børgesen, Guldager, Hustru Petrea. I Ægteskabet er 2 Børn: Edith 30. 3. 1921 og Henning 22. 7. 1922. Frederik Jørgensen købte i 1920 en Parcel Matr. Nr. 2 i med et Areal paa 15 Tdr. Land af Chr. Bach, Kgs. Thisted. Bygningerne var under Opførelse og blev saa gjort færdige, og Jorden er udstykket fra Thorsdals Mølle, men oprindeligt fra Nøragergaard. Bygningerne er i Dag de samme, men er dog siden blevet om- og tilbyggede. Der er bl. a. bygget ny Kostald i 1949 samt Høuse-, Tørve og Vognhus. Ved Overtagelsen var der intet, men der er siden blevet anskaffet Nutidens Maskiner og Redskaber, og Besætningen, der blev indsat, bestaar i Dag af 5 Køer + Opdræt, 2 Heste samt Svin og Fjerkræ.

JØRGENSEN JOHANNES KJELGAARD, Bmd., Mosevang, Vestermarken, Nørager,

er født i Farsø 30. 11. 1923. Forældre: Bmd. Niels Kjeldgaard Jørgensen, Farsø, Hustru Lydia. Bedsteforældre: FF Gdr. Hans Jørgensen, Farsø. FM Marie. MF Ole Jørgensen, Bred, Fyn. MM Karen. Johannes Jørgensen er gift med Karen, f. Hansen i Durup 26. 9. 1924. Forældre: Bmd. Chr. Hansen, Kielsvang, Hustru Emilie. Bedsteforældre: FF Husmand Mogens Hansen, Gislum. FM Laura Katrine. MF Lmd. og Skræder Jens P. Thomsen, Horne. MM Ane Katrine. Johs. Jørgensen købte i 1951 Ejendommen Matr. 1 b af Sigvald Christensen med et Areal paa 17 Tdr. Land samt 4 Tdr. Lejebord. Ejendommen er i 1906 udstykket fra Nøragergaard, men da var der kun 6 Tdr. Ld. Bygningerne er tildels de samme, men siden ombyggede, og bl. a. Stuehuset er opført 1935. Normal Besætning bestaar af 5 Køer + Opdræt, 2 Heste, 5 Søer samt Svin og Fjerkræ. Der drives et alsidigt Landbrug med de dertil hørende Maskiner og Redskaber.

KJÆR, KRISTIAN, Gdr., Engedahl, Durup, Nørager,

er født i Brønderslev 13. 4. 1910. Forældre: Gdr. Anders Andersen, Brønderslev, Hustru Else. Bedsteforældre: FF Gdr. Chr. Drejer, Ø. Hjermitzlev. MF Gdr. Chr. Kjær, Randbæk. MM Ane Marie. Kristian Kjær er gift med Karla, f. Bruun i Humble 21. 12. 1911. Forældre: Skovfoged Rasmus Bruun, Humble, Hustru Katrine Margrethe. Bedsteforældre: FF Peder Bruun, Longelse. FM Ane. MF Anton Klausen, Henneved. MM Dora. I Ægteskabet er 2 Børn: Inga 7. 7. 1946 og Anni 8. 2. 1949. Kristian Kjær købte i 1950 Gaarden Matr. Nr. 3 f af Carsten Mortensen med et

Areal paa 41 Tdr. Ld. Bygningerne er ældre, men dels restaurerede og ombyggede, og der er ogsaa anskaffet Nutidens Maskiner og Redskaber. Normal Besætning bestaar af 14 Køer + Opdræt, 3 Heste samt Svin og Fjerkræ.



KNUDSEN, L. EJNER, Gdr., Damgaard, Gl. Nørager, Nørager,

er født i Thorup 24. 4. 1922. Forældre: Gdr. Peder Knudsen, Thorup, Hustru Jelva. Bedsteforældre: FF Gdr. Chresten Knudsen, Thorup. FM Kirsten. Ejner Knudsen er gift med Rosa, f. Damgaard Jensen i Damgaard 6. 11. 1926. Forældre: Gdr. Jens P. Jensen (Damgaard), Hustru Kirstine. Bedsteforældre: FF Husmand Niels Marinus Jensen, Hørby. FM Johanne. MF Møller Jens Chr. Jensen, Nørager Mølle. MM Inger Marie. I Ægteskabet er 1 Barn: Jens Peter Damgaard 18. 5. 1950. Ejner Knudsen overtog i 1948 Gaarden Matr. Nr. 16 a efter sine Svigerforældre med et Areal paa 32 Tdr. Land, og den har gennem flere Generationer været i Slægtens Eje. Jens P. Damgaards Svigerfar har haft Gaarden sammen med Nørager Mølle. Jens P. Damgaard overtog den i 1912 efter sine Svigerforældre, men Bygningerne bestod da kun af et Hus, men han byggede baade Lade, Stald, Stuehus, Maskinhus samt Møddingsmur. Der er ogsaa anskaffet Nutidens Maskiner og Redskaber, og Besætningen bestaar i Dag af 12 Køer, 16 Ungkreaturer, 2 Heste samt Svin og Fjerkræ. Jens P. Damgaard havde gennem Aarene flere off. Tillidshverv og var bl. a. Sognevurderingsmand i den alm. Brandforsikring og Aalborg-Hjørring Løsøreforsikring i 33 Aar samt Sygekassekasserer i 25 Aar m. m.

LARSEN, ERLAND, Bmd., Durup, Nørager,

er født i St. Ajstrup 6. 12. 1907. Forældre: Gdr. Anton Pedersen, St. Ajstrup, Hustru Johanne. Bedsteforældre: FF Husmand Peder Pedersen (Smed), Volsted. Erland Larsen er gift med Sofie Kirstine, f. Hansen i Svingelbjerg 30. 5. 1902. Forældre: Bmd. Thomas Hansen, Svingelbjerg, Hustru Kirstine. Bedsteforældre: FF Bmd. Hans Vognsen Hansen, Svingelbjerg. FM Ane, f. Simonsen. MF Snedker og Landmd. Niels Chr. Sørensen (Fruegaard), Østerbølle. MM Mareren. Erland Larsen købte i 1949 Ejendommen Matr. Nr. 2 c af Anders Chr. Mørch med et Areal paa 21 Tdr. Land, der oprindeligt er udstykket fra en Gaard i Durup. Bygningerne er ældre, men restaurerede, og normal Besætning bestaar af 7 Køer + Opdræt, 2 Heste samt Svin og Fjerkræ. Der drives et alsidigt Landbrug med Nutidens Maskiner og Redskaber.

LARSEN, KRISTIAN, Gartner, Nørager,

er født i Haubro 25. 8. 1881. Forældre: Lmd. Niels Chr. Larsen, Haubro, Hustru Ane Marie, f. Karlsen. Kristian Larsen er gift med Karen, f. Sørensen i Snæbum 5. 11. 1888. Forældre: Husmand Peder Sørensen, Snæbum, Hustru Frederikke. I Ægteskabet er 2 Børn: Niels 14. 8. 1909 og Frida 25. 10. 1910. Kristian Larsen købte i 1912 en Parcel Matr. Nr. 3 b paa 10 Tdr. Land, der blev udstykket fra Thorupgaard, og der blev opført Bygningerne samme Aar. Larsen anlagde Planteskole sammen med han drev alm. Landbrug, men Planteskolen udviklede sig hurtigt med Salg af Planter baade en gros og detail. Larsen har ogsaa arbejdet ude som Anlægsgartner, og driver tillige alm. Landbrug med Nutidens Maskiner og Redskaber.

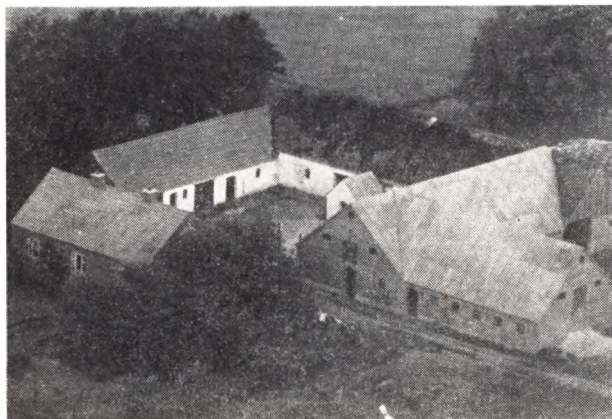

LARSEN, NIELS, Gdr., Durup, Nørager,

er født i Nørager 14. 8. 1909. Forældre: Planteskoleejer Chr. Larsen, Nørager, Hustru Karen. Bedsteforældre: FF Lmd. Niels Larsen, V. Hornum. FM Marie. MF Lmd. Peder Sørensen, Snæbum. MM Frederikke. Niels Larsen er gift med Betty, født Lund i Oue 30. 9. 1914. Forældre: Gdr. Niels Lund, Oue, Hustru Marren. Bedsteforældre: FF Gdr. Hans Lund, Volsgaard. FM Else Marie. MF Gdr. Jens Klausen, Oue. MM Kristine. I Ægteskabet er 5 Børn: Vibeke 12. 3. 1937, Lund 14. 8. 1938, Kristian 1. 11. 1942, Kjeld 1. 12. 1946 og Verner 15. 5. 1950. Niels Larsen købte i 1937 Gaarden Matr. Nr. 1 b af Poul Poulsen med et Areal paa 37 Tdr. Land, der tidligere var større, da der er udstykket 2 Ejendomme herfra. Jorden er oprindelig udstykket fra Kirkemosegaard i Durup. Stuehuset er opført 1912, Laden 1917, mens Niels Larsen har bygget Ko- og Svinestald i 1938. Der er ogsaa anskaffet Nutidens Maskiner og Redskaber og normal Besætning er i Dag 13 Køer + Opdræt, 3 Heste, 5 Søer samt Svin og Fjerkræ.

LARSEN, POUL A. B., Højgaard, Durup, Nørager,

er født i V. Hassing 10. 1. 1912. Forældre: Gdr. Peder Larsen, Gandrup, Hustru Frederikke. Bedsteforældre: FF Gdr. Jørgen Larsen, Gandrup. FM Ane Marie. MF Frederik Bisgaard, Aarestrup. MM Else. Poul Larsen er gift med Vera, født Knudsen i Thorup 16. 2. 1920. Forældre: Gdr. Chr. Knudsen, Nørregaard, Thorup, Hustru Kirstine. Bedsteforældre: FF Gdr. Thomas Knudsen, Simested. FM Jensine. MF Gdr. Niels Bisgaard, Sondrup. MM Ane. I Ægteskabet er 5 Børn: Erik 22. 7. 1939, Hanne 17. 6. 1944, Kristian

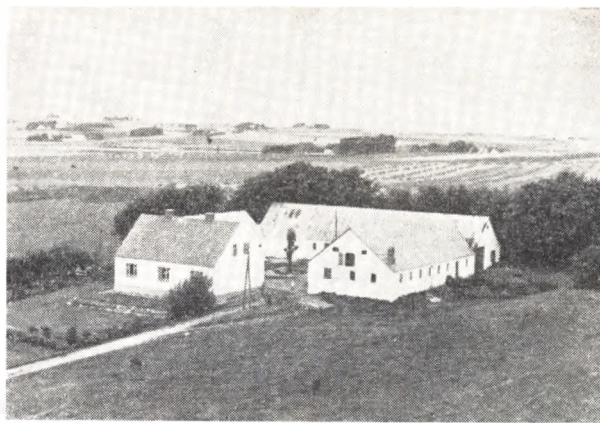

28. 6. 1946, Kirsten 19. 10. 1947 og Ketty 8. 2. 1950. Poul Larsen købte i 1948 Gaarden Matr. Nr. 1 d af Emanuel Hansen med et Areal paa 26 Tdr. Land, der oprindelig er udstykket fra Kirkemosegaard og oprettet af Morten Mortensen. Bygningerne er siden tilbyggede, og Besætningen, der ved Overtagelsen kun var delvis, bestaar nu af 8 Køer + Opdræt, 2 Heste, 3 Søer samt Svin og Fjerkræ. Poul Larsen drev fra 1940—47 Gaarden Liseminde i Hersom.

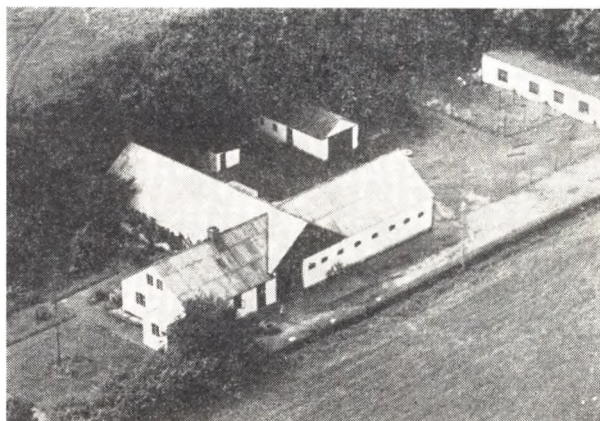

LARSEN, SVEND AAGE MORELL, Husmd., Elmely, Vestermarken, Nørager,

er født samme Sted 8. 7. 1920. Forældre: Husmd. H. C. Morell Larsen, Nørager, Hustru Martine. Bedsteforældre: FF Lmd. Rasmus Larsen, Døstrup. FM Dorthea. MF Landpost Søren Olesen, Døstrup. MM Ane Katrine. Svend Aage Morell er gift med Dora Elisabeth, født Sørensen i Næsby 19. 1. 1921. Forældre: Lmd. Martin Sørensen, Næsby, Hustru Mette Marie. Bedsteforældre: FF Søren Sørensen, Brøndum. I Ægteskabet er 2 Børn: Vibeke 8. 9. 1948 og Ove 28. 1. 1952. Svend Aage Morell overtog i 1947 Ejendommen Matr. Nr. 1 a ø efter sine Forældre med et Areal paa 15 Tdr. Land, der i 1909 blev udstykket fra Nøragergaard. Morells Far købte den i 1916, men da var Arealet noget mindre, men han tilkøbte mere Jord og byggede Lade, Stald og Hønsehus samt Maskinhus. Normal Besætning bestaar af 6 Køer + Opdræt, 2 Heste, 2 Søer samt Svin og Fjerkræ. Der drives et alsidigt Landbrug med de dertil hørende Maskiner og Redskaber.

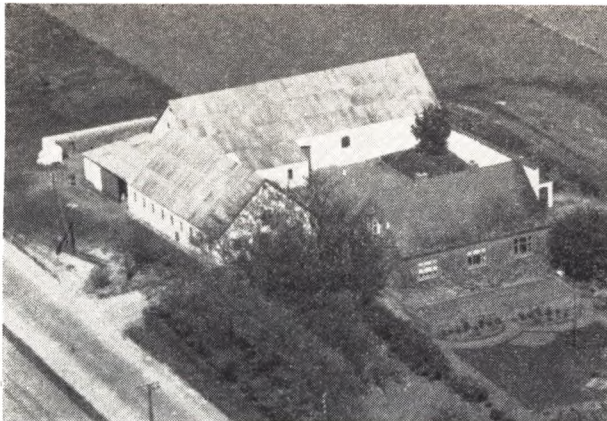

LASSEN, ANKER, Bmd., Højager, Nørager,

er født i Durup 6. 9. 1900. Forældre: Gdr. Niels Lassen, Engdal, Durup, Hustru Karen Marie. Bedsteforældre: FF Gdr. Chr. Lassen, Grandalsgaard, Durup. FM Karen, født Andersdatter. Anker Lassen er gift med Katinka, født Christensen i Gl. Nørager 15. 4. 1903. Forældre: Skrædder H. C. Christensen, Gl. Nørager, Hustru Kristine. Bedsteforældre: FF Gdr. og Sognefoged Christensen, Gl. Nørager. MF Gdr. Knud Christensen, Guldager. I Ægteskabet er 1 Barn: Sonja 21. 3. 1929. Anker Lassen købte i 1935 Ejendommen Matr. Nr. 1 m af Chr. Nielsen (Kongen) med et Areal paa 24 Tdr. Land, og deraf var 8 Tdr. Land Hede, men det er nu opdyrket. Ejendommen er i 1932 udstykket fra Niels Larsens Gaard i Durup og oprettet af (Kongen). Ved Overtagelsen var Besætningen kun delvis, men i Dag er der 8 Køer + Opdræt, 2 Heste, 40 Svin samt Fjerkræ. Der drives et alsidigt Landbrug, hvortil der er anskaffet Nutidens Maskiner og Redskaber

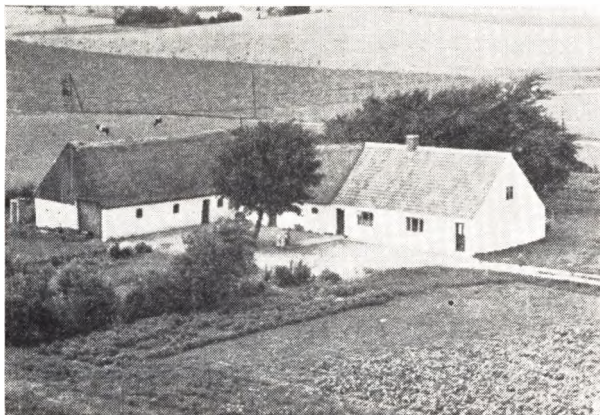

LAUSTSEN, INGVAR, Husmand, »Sigsvang«, Durup, Nørager,

er født samme Sted 7. 6. 1902. Forældre: Husmd. Jens Chr. Laustsen, Durup, Hustru Maren. Bedsteforældre: FF Husm. Laust Jacobsen, Tobberup. FM Maren. MF Husmand Lars Larsen, Fyrkilde. MM Mette Katrine. Ingvard Laustsen er gift med Karoline, født Jensen i Guldager 22. 1. 1898. Forældre: Husm. Frands Chr. Jensen, Ravnkilde, Hustru Mette Katrine. Bedsteforældre: FF Kreaturhandler Frands Peder Jen-

sen, Guldager. FM Karen Marie. MF Husmd. Niels Chr. Christensen, Ravnkilde. I Ægteskabet er 5 Børn: Holger 17. 6. 1928, Inge 7. 3. 1930, Ellen 14. 5. 1932, Maja 28. 2. 1934 og Oda 16. 5. 1935. Ingvard Laustsen købte i 1925 Ejendommen Matr. Nr. 3 d af sin Bro: Martin med et Areal paa 8 Tdr. Land, hvortil der siden er tilkøbt 11 Tdr. Land af Søren Chr. Pedersen. Ejendommen er oprettet ca. 1875 af Laustsens Far, men det var da Hede, som han fik opdyrket og tillige opførte de første Bygninger, som Ingvard Laustsen dog har ombygget og udvidet. Der er ogsaa anskaffet Nutidens Maskiner og Redskaber og normal Besætning bestaar i Dag af ca. 12 Kreaturer, 2 Heste, 2 Sjør samt Svin og Fjerkræ.



LAUSTSEN, MARTIN, Husmd., Durup, Nørager,

er født i Sognet 21. 10. 1889. Forældre: Husmd. Jens Chr. Laustsen, Durup, Hustru Maren. Bedsteforældre: FF Husmd. Laust Jakobsen, Tobberup. FM Maren. MF Husmd. Lars Larsen, Fyrkilde. MM Mette Katrine. Martin Laustsen var gift med Petra Marie, f. Hjort i Skagen 8. 12. 1886 og død 1944. Forældre: Fiskeskipper Chr. Hjort, Skagen, Hustru Mathilde Elisabeth. Bedsteforældre: FF Skrædder Pedersen, Skagen. FM Elisabeth. MF Haandværker Thellefsen, Skagen. I Ægteskabet er 3 Børn: Svend Hjort 4. 9. 1917, Knud 27. 8. 1922 og Mathilda 29. 12. 1926. Martin Laustsen købte i 1920 en Parcel Matr. Nr. 1 c paa 19½ Tdr. Land, der blev udstykket fra Kirkemosegaard, og der blev opført Bygninger i 1925, men de er dog senere tilbyggede. Der er anskaffet Nutidens Maskiner og Redskaber og Marken er blevet merglet, og der er plantet. Normal Besætning er i Dag ca. 8 Køer + Opdræt, 2 Heste samt Svin og Fjerkræ.

LAUSTSEN, SØREN, Gdr., Toudal, Gl. Nørager pr. Nørager,

er født samme Sted 26. 9. 1876. Forældre: Gdr. Ole Laustsen, Toudal, Hustru Ane. Bedsteforældre: FF Gdr. Laust Pedersen, Fyrkilde. FM Maren. MF Gdr. Søren Jørgensen, Brorstrup. MM Ane Kirstine. Søren Laustsen var i 1. Ægteskab gift med Anna, født Bentsen i Nyrup 16. 9. 1896 og død 1926. I 2. Ægteskab er Laustsen gift med Kirstine Marie, født Outzen i Døstrup 25. 7. 1903. Forældre: Husm. Chr. Outzen, Døstrup, Hustru Mette. I Ægteskabet er 4 Børn: Vagner 14. 12. 1916, Harry 24. 6. 1918, Ove 7. 11. 1922 og Gunnar 5. 6. 1925. I 2. Ægteskab er 6 Børn: Dagny 25. 6. 1926, Arne 17. 9. 1928, Helga 29. 1. 1930, Kristian 24. 11. 1931, Sigvald 25. 11. 1937 og Marna 5. 2. 1941. Sør-

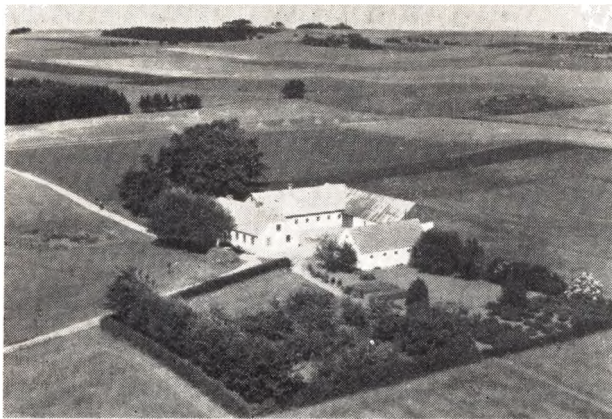

ren Laustsen købte i 1907 Gaarden Matr. Nr. 11 a af sin Bror Laust med et Areal paa 19 Tdr. Land. Laustsens Far havde købt den ca. 1870, men da var Areallet kun Hede, som han har faaet opdyrket. Gaarden var ude af Slægtens Eje fra 1896—1906. Bygningerne er blevet ombyggede og der er anskaffet Nutidens Maskiner og Redskaber. Normal Besætning bestaar af 8 Køer + Opdræt, 2 Heste, 4 Søer samt Svin og Fjerkræ. Siden November 1952 har Sønnen Arne overtaget Gaarden.

MONRAD, ERIK, Gdr., Thorupgaard, Nørager,

er født samme Sted 8. 1. 1925. Forældre: Gdr. Aksel Monrad, Thorupgaard, Hustru Katinka. Bedsteforældre: FF Gdr. og Dyrlæge Aksel Monrad, Hobro. FM Sofie. MF Gdr. P. Jørgensen, Odense. MM Ane Marie. Erik Monrad overtog i 1950 Gaarden Matr. Nr. 3 a sammen med sin Bror Aage efter deres Forældre med et Areal paa 80 Tdr. Land. I 1952 købte Aage Monrad Tinghøjgaard ved Hobro og Erik Monrad blev derefter Eneejer af Thorupgaard. Monrads Bedstefar købte Gaarden her i 1905, og siden har den været i Slægtens Eje. Jorden er oprindelig udstykket fra Nøragergaard. Bygningerne er tildels ældre, men Lade og Stald er opført 1952. Der er ogsaa anskaffet Nutidens Maskiner og Redskaber og normal Besætning er i Dag 20 Køer + Opdræt, 6 Heste samt Svin og Fjerkræ.



MOSEGAARD, OLE, Husmd., Frøsang, Gl. Nørager, Nørager,

er født i Snæbum 24. 8. 1899. Forældre: Landm. P. Mosegaard, Snæbum, Hustru Kirsten. Bedsteforældre:

FF Gdr. Thomas Olesen, Mosegaard, Korsø. FM Ane. MF Gdr. Mads Madsen, Korsø. MM Kirsten Marie. Ole Mosegaard er gift med Henriette, født Larsen i Aars 19. 6. 1901. Forældre: Lmd. Anton Larsen (Dahl) Aars, Hustru Sørine født Henriksen. I Ægteskabet er 2 Børn: Klara Kirstine 13. 9. 1920 og Rigmor 26. 7. 1927. Ole Mosegaard købte i 1927 Ejendommen Matr. Nr. 15 b af Ole Jensen med et Areal paa 4 Tdr. Land, der tidligere var paa 12 Tdr. Land, da der er solgt 8 Tdr. Land fra. Ejendommen er oprettet i 1886. Bygningerne er dels ældre og dels restaurerede. Der drives et alsidigt Landbrug og Mosegaard arbejder tillige som Vejmand for Aalborg Amts Vejvæsen. Mosegaard har i 22 Aar været Formand for Fagforeningen.

NIELSEN, CHR., Gdr., Ømarksgaard, Nørager,

er født i Horsens-Hammer, Vendss., 3. 10. 1909. Forældre: Lmd. Marinus Nielsen, Vittrup, Hustru Marie. Bedsteforældre: FF Fisker Adolf Toft Nielsen, Løkken. FM Ane. MF Gdr. Mads MariEGAARD, Skøttrup. MM Jensine. Chr. Nielsen er gift med Elly, født Bundgaard Nielsen i Volsgaard 31. 12. 1910. Forældre: Gdr. Niels Bundgaard Nielsen, Sjørring, Hustru Kirstine. Bedsteforældre: FF Gdr. Bundgaard, Nr. Onsil. FM Ane. MF Søren Nielsen, Mejlbj. I Ægteskabet er 5 Børn: Kirsten 13. 9. 1939, Jens MariEGAARD 21. 6. 1942, Marie 24. 9. 1943, Elisa 9. 4. 1946 og Kristian Toft 22. 9. 1951. Chr. Nielsen købte i 1948 Gaarden Matr. Nr. 1 a af Børge Rosenkilde med et Areal paa 107 Tdr. Land, hvoraf 42 Tdr. Land er Skov. Gaarden er en gammel Hovedparcel, og der er blevet udstykket flere Ejendomme og Gaarde herfra. Bygningerne er ældre, men restaurerede og ombyggede, bl. a. har Nielsen i 1948 ombygget Kostalden. Ved Overtagelsen var der kun delvis Besætning, men i Dag er der 20 Køer + Opdræt, 3 Heste samt Svin og Fjerkræ. Chr. Nielsen har før han købte Gaarden her drevet 3 andre Gaarde

NIELSEN, NIELS P., Gdr., Estrupgaard, Nørager,

er født i Døstrup 5. 4. 1899. Forældre: Gdr. Peder Nielsen, Estrupgaard, Hustru Karoline født Jeraminsdatter. Bedsteforældre: FF Husmd. Niels Pedersen, Døstrup. Niels P. Nielsen er gift med Karen Marie, født Sørensen i Boldrup 2. 10. 1901. Forældre: Husmd. og Bygmester Chr. Sørensen (Mikkelsen), Boldrup, Hustru Karen Kirstine. Bedsteforældre: FF Husmd. og Snedker Søren Mikkelsen, Thorup. FM Johanne. MF Husmd. Søren Øris, Guldager. Niels P. Nielsen overtog i 1923 Gaarden Matr. Nr. 2 d efter Forældrene med et Areal paa 26 Tdr. Land, der i 1886 blev udstykket fra Thordals Mølle og den blev oprettet af Chr. Astrup. Det var dengang Hede, men det fik han opdyrket. Dens første Ejer var Niels Krogh, og derefter købte Peder Nielsen den ca. 1900 med et Areal paa 12 Tdr. Land, hvortil han købte 10 Tdr. Land fra Nytoft. Han ombyggede hele Gaarden, hvad den nuværende Ejer ogsaa har gjort, og der er tilkøbt 4 Tdr. Land. Der er anskaffet Nutidens Maskiner og Redskaber og normal Besætning er nu 10 Køer + Opdræt, 2 Heste og Traktor, 2 Søer samt Svin og Fjerkræ. Paa Marken findes et Mergelleje, hvorfra der er solgt Mergel til Omegnens Gaarde.

NIELSEN, TAGE, Gdr., Gl. Nørager, Nørager,

er født i Gl. Nørager 6. 5. 1924. Forældre: Gdr. og Sognefoged, DBM, Niels Peder Nielsen, Gl. Nørager, Hustru Anna Thomine. Bedsteforældre: F FGdr. Peder Nielsen, Gl. Nørager. FM Inger Marie. MF Gdr. Jens Nielsen, Vrejlev. MM Ane Madsine. Tage Niel-

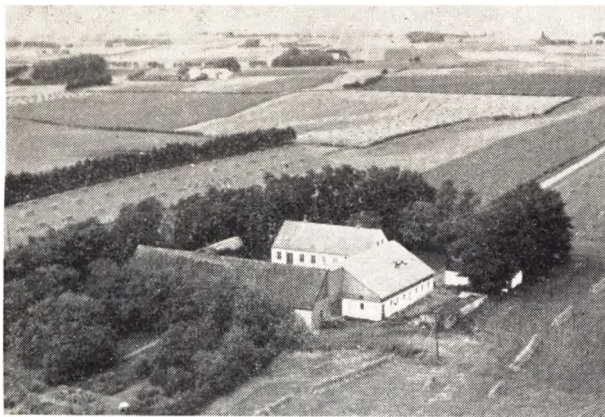

sen er gift med Klara, født Pedersen i Hvilsom 20. 11. 1927. Forældre: Gdr. Micael Pedersen, Hvilsom, Hustru Ane Kirstine. I Ægteskabet er 1 Barn: Irene 4. 10. 1952. Tage Nielsen overtog i 1950 Gaarden Matr. Nr. 10 a efter Forældrene med et Areal paa 62 Tdr. Land. Nielsens Bedstefar købte den i 1867, men da var der 25 Tdr. Land Hede, som han fik opdyrket. Tage Nielsens Far overtog den i 1903, og det er ham der har opdyrket de sidste 10 Tdr. Land Hede, og han har i 1910 og 1914 ombygget hele Gaarden. Han havde mange off. Tillidshverv, bl. a. Medlem af Sogneraadet i 33 Aar, deraf 29 Aar som Formand. Kostalden er blevet ombygget i 1934 og der er blevet anskaffet Nutidens Maskiner og Redskaber. Besætningen bestod i 1903 af ca. 10 Kreaturer, men i Dag er der ca. 40 Kreaturer, 3 Heste og Traktor samt Svin og Fjerkræ. Gaarden blev i 1912 flyttet hertil fra Gl. Nørager. Niels Peder Nielsen blev i 1949 udnævnt til Dannebrogsmænd.

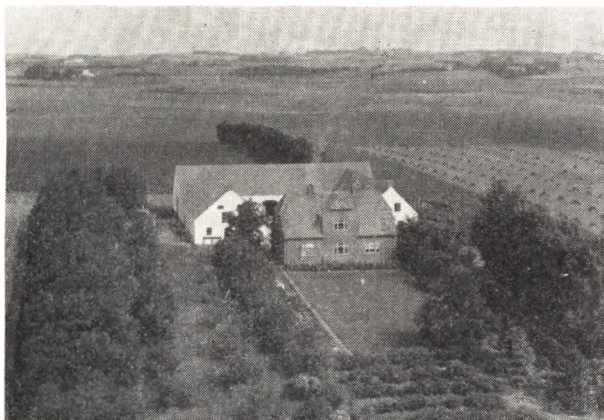

OLESEN, CHR., Husmd., Moselund, Ømark, Nørager,

er født i Simested 14. 5. 1892. Forældre: Lmd. Ole Olesen, Simested, Hustru Kristine. Bedsteforældre: FF Gdr. Chr. Olesen, Simested. MF Handelsmd. Chr. Christensen, Ulbjerg. Chr. Olesen er gift med Martine, født Knudsen i Thorup 22. 1. 1894. Forældre: Gdr. N. Chr. Knudsen, Thorup, Hustru Inger. Bedsteforældre: FF Husmd. Knud Christensen, Snæbum. FM Ane Marie. MF Gdr. Jens Kjeldahl, Ll. Binderup. MM Kirstine. I Ægteskabet er 2 Børn: Chr. Knudsen 28. 5. 1915 og Orla 29. 4. 1924. Chr. Olesen købte i 1916 Ejendommen Matr. Nr. 2 b af Alexander Nielsen med

et Areal paa ca. 20 Tdr. Land og deraf var det meste gl. Mose og Lyngbakker, men det er nu opdyrket, og der er tilkøbt 16 Tdr. Land, hvoraf ogsaa noget var uopdyrket. Bygningerne bestod kun af et mindre vinkelformet Hus og laa længere mod Syd, men i 1927 blev de første Bygninger oprettet her, og de er efterhaanden alle blevet flyttet hertil. Der findes i Dag Nutidens Maskiner og Redskaber, og Besætningen, der i 1916 bestod af 2 Køer og en Islænder, er i Dag 11 Køer, 15 Ungkreaturer, 3 Heste samt Svin og Fjerkræ. Siden April 1951 har Sønnen haft Gaarden i Forpagning. Chr. Olesen har gennem Tiden haft flere off. Tillidshverv inden for Husmandsbevægelsen og er for Tiden formand for Aalborg Amts Husmandsforening og Indkøbsforening samt Regnskabsfører for Nørager Brugsforenin, Foderstof- og Gødningsforening m. m.

PEDERSEN, ALFRED AARUP, Gdr., Marienholm, Nørager,

er født i Vognsild 2. 5. 1907. Forældre: Gdr. Jens Pedersen, Vognsild, Hustru Johanne. Bedsteforældre: FF Gdr. Niels Chr. Pedersen, Vognsild. FM Else Kirstine. MF Købm. Ingvar Larsen, Vognsild. MM Larsine. Alfred Aarup Pedersen er gift med Emma, født Larsen i Morum Vognsild 15. 9. 1915. Forældre: Gdr. Niels Chr. Christensen, Rebild, Hustru Jensine. Bedsteforældre: MF Centralbestyrer Peter Strandholt, Morum. MM Kirstine. I Ægteskabet er 6 Børn: Henning 1. 6. 1936, Lis 29. 6. 1937, Jens 28. 3. 1944, Birthe 3. 5. 1945, Eva 11. 7. 1946 og Inger 18. 1. 1948. Alfred Pedersen købte i 1947 Gaarden Matr. Nr. 2 a af Peder Hedemann med et Areal paa 121 Tdr. Land. Jorden er oprindelig udstykket fra Ømark og Bygningerne er ældre og ombyggede. Der er anskaffet Nutidens Maskiner og Redskaber og Besætningen bestaar af 75 Kreaturer, 4 Heste, 2 Traktorer, 80 Svin samt Fjerkræ. Pedersen startede i 1948 en Briketfabrik og fabrikerer Briketter i store Mængder. Pedersen drev fra 1937—47 Bukbøjsgaard i Sdr. Onsild.

PEDERSEN, SØREN CHR., Gdr., Mosegaarden, Durup, Nørager,

er født i Simested 29. 6. 1898. Forældre: Gdr. Søren Pedersen (Mosegaard), Korsø, Hustru Ane Marie. Søren Chr. Pedersen er gift med Martha, født Svenningsen i Farsø Mølle 20. 10. 1902. Forældre: Mølle-ejer Chr. Svenningsen, Farsø Mølle, Hustru Grethe Kirstine. Bedsteforældre: F FGdr. Chr. Svenningsen, Ny Mølle, Lundby. FM Mette. MF Smed og Lmd. Chr. Nielsen, Ulstrup. MM Marie. I Ægteskabet er 2 Børn: Anna Grethe 24. 3. 1930 og Arne Mosegaard 30. 12. 1933. Søren Chr. Pedersen købte i 1928 Gaarden Matr. Nr. 3 a af Thomas Bjerregaard med et Areal paa 34 Tdr. Land, hvortil der siden er tilkøbt 1½ Tdr. Land. Gaarden er en gammel Hovedparcel og har tidligere været større. Bygningerne er ældre, men Pedersen har ombygget Kostalden samt restaureret de øvrige bl. a. lagt fast Tag paa Laden. Der er anskaffet Nutidens Maskiner og Redskaber og normal Besætning i Dag er ca. 30 Kreaturer, 1 Hest og Traktor samt Svin og Fjerkræ.

POULSEN, JENS CHR., Bmd., Mortensminde, Gl. Nørager, Nørager,

er født samme Sted 29. 5. 1891. Forældre: Bmd. Morten Chr. Poulsen, Gl. Nørager, Hustru Maren Katrine. Bedsteforældre: F FBmd. Jens Poulsen, Gl. Nørager. FM Kristiane født Mortensdatter. MF Gdr. Peder Pedersen (Broch), Guldager. Jens Chr. Poul-

sen er gift med Ane Mette, født Mathiasen i Grynderup 5. 5. 1895. Forældre: Gdr. Søren Mathiasen, Grynderup, Hustru Mariane. Bedsteforældre: FF Lmd. Mathias Svendsen, Doense. FM Severine. MF Gdr. Chr. Overvad Andersen, Rørbæk. MM Mette. I Ægteskabet er 3 Børn: Vera 15. 6. 1918, Margit 5. 9. 1920 og Harry 2. 3. 1922. Jens Chr. Poulsen overtog i 1930 Ejendommen Matr. Nr. 17 a med et Areal paa 11 Tdr. Land efter Forældrene. Ejendommen er oprettet ca. 1861 af Poulsens Far paa en Parcel, der er udstykket fra Tandhøjgaard med 20 Tdr. Land, men der er siden solgt en Hedeparcel paa 9 Tdr. Land fra. Bygningerne er opført 1861 og 85, men Stuehuset er ombygget i 1911. Normal Besætning bestaar i Dag af 6 Køer + Opdræt, 2 Heste, 4 Søer samt Svin og Fjerkræ.

REFSGAARD, JOHANNES, Gdr., Kildehøjgaard, Ømark, Nørager,

er født i Lysgaard 21. 8. 1895. Forældre: Gdr. Jens Refsgaard, Lysgaard, Hustru Mette Marie. Bedsteforældre: FF Gdr. og Sognefoged Refsgaard, Hindborg, Salling. Johs. Refsgaard er gift med Jensine, f. Norup Jensen i Laastrup 6. 5. 1901. Forældre: Gdr. P. Chr. Jensen, Laastrup, Hustru Ane Birgitte. Bedsteforældre: FF Bmd. Anders P. Jensen, Binderup. FM Birthe Marie. MF Gdr. Anders Norup, Borup v. Skals. MM Birthe, f. Jensen. I Ægteskabet er 2 Børn: Erling 20. 6. 1921 og Gunnar 24. 5. 1923. Johs. Refsgaard købte i 1933 Gaarden Matr. Nr. 1 b af Jens Mosegaard med et Areal paa 40 Tdr. Land, hvortil der siden er tilkøbt 1 Td. Land Eng. Gaarden er oprettet ca. 1913 og udstykket fra Ømark og oprettet af den daværende Ejer af Ømark. Kostalden blev i 1951 ombygget, men i 1952 blev hele Gaarden ombygget efter Brand. Der er anskaffet Nutidens Maskiner og Redskaber, og normal Besætning bestaar af 15 Køer, 22 Ungkreaturer, 4 Heste, 90 Svin samt ca. 200 Høns. Johs. Refsgaard købte i 1921 en Ejendom i Guldager og drev denne indtil han købte Gaarden her.

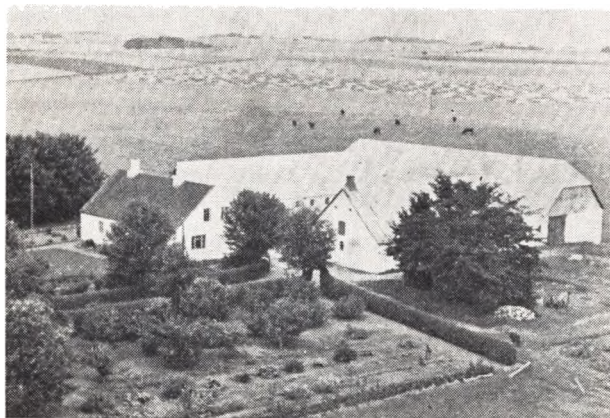

SMED, HERMAN, Gdr., Jettehøj, Durup, Nørager,

er født i Rørbæk 19. 5. 1908. Forældre: Gdr. Chr. Smed, Bakkegaarden, Rørbæk, Hustru Inger. Bedsteforældre: FF Gdr. Chr. Smed, Bakkegaarden, Rørbæk. MF Gdr. og Hjulmand Peder Nielsen, Thorsted, Ll. Rørbæk. MM Kirsten. Herman Smed er gift med Jensine, f. Petersen i Aunstrup, Sjælland, 27. 2. 1904. Forældre: Arbm. Niels P. Petersen, Aunstrup, Hustru Maren Kirstine. Bedsteforældre: FF Arbm. Hans P.

Petersen, Tolstrup, Sjælland. FM Kirsten. MF Smed Jens Andersen, Otterup. MM Karen. I Ægteskabet er 7 Børn: Lisa 3. 5. 1926, Nanny 11. 4. 1930, Børge 18. 4. 1932, Niels Verner 7. 6. 1933, Tove 5. 1. 1935, Thorkild 10. 12. 1937 og Krista 15. 6. 1940. Herman Smed købte i 1944 Gaarden Matr. Nr. 2 d af Søren Pedersen med et Areal paa 45 Tdr. Land, der ca. 1880 blev udstykket som Hedeparcel fra Durupgaard og oprettet af Niels P. Pedersen. Bygningerne er siden blevet ombyggede og Smed har yderligere restaureret. Der er ogsaa anskaffet Nutidens Maskiner og Redskaber, og normal Besætning er i Dag 14 Køer, 16 Ungkreaturer, 4 Heste, 3 Søer samt Svin og Fjerkræ.

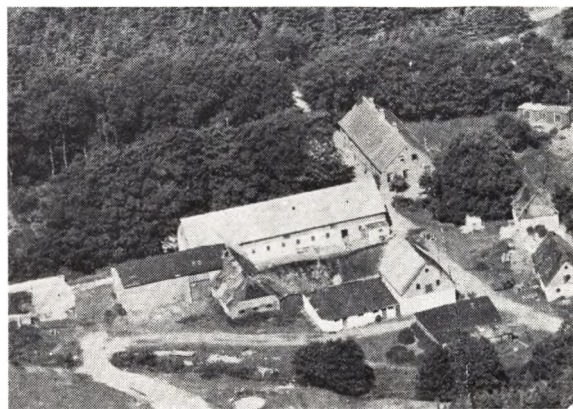

STABELL, FRODE, Gdr., Thorsdal Møllegaard, Nørager,

er født i Durup 27. 3. 1909. Forældre: Købmand Sigurd Stabell, Nørager, Hustru Sofie. Bedsteforældre: FF Pastor Thorius Vilhelm Stabell, Viborg. FM Marie, f. Tolstrup. MF Chr. Hjort, Thorsdal Møllegaard. MM Marie. Frode Stabell er gift med Else, f. Monrad i Thorupgaard 29. 6. 1918. Forældre: Gdr. Aksel Monrad, Thorupgaard, Hustru Katinka. Bedsteforældre: FF Dyrlæge Aksel Monrad, Hobro. FM Sofie Elisabeth. MF Chr. Jørgensen, Odense. MM Marie. I Ægteskabet er 1 Barn: Flemming 8. 9. 1943. Frode Stabell overtog i 1938 Gaarden Matr. Nr. 2 e efter Forældrene med et Areal paa 90 Tdr. Land. Stabells Far og Tømmerhandler Kjeldgaard, Nørager, købte den i 1917 med et Areal paa 120 Tdr. Land, der oprindeligt var udstykket fra Nøragergaard. Der har tidligere været drevet Mølleri her sammen med Landbruget, men det blev nedlagt i 1920, da der blev oprettet Elektricitetsværk i Nørager By. Stuehuset er opført 1883, mens Udbygningerne er ombyggede senere, bl. a. har Frode Stabell ombygget Lade, Svinestald samt Møllebygningen. Der er anskaffet Nutidens Maskiner og Redskaber, og normal Besætning er i Dag 20 Køer, 30 Ungkreaturer, 2 Heste og Traktor, 60 Svin samt ca. 200 Høns.

STENSGAARD, REGNAR, Gdr., Nytoft, Nørager,

er født i Stenild 23. 2. 1894. Forældre: Gdr. Jens Stensgaard, Stenild, Hustru Mette Kirstine. Bedsteforældre: FF Gdr. Niels Stensgaard, Kousted. MF Gdr. Chr. Allestrup, Stenild. Regnar Stensgaard er gift med Marie, f. Nielsen i Stenild 15. 2. 1891. Forældre: Gdr. Peder Nielsen, Mølgaard, Hustru Maren. Bedsteforældre: FF Gdr. og Byggemester Niels Jepsen, Hvilsom, FM Kristiane. MF Byggemester Niels

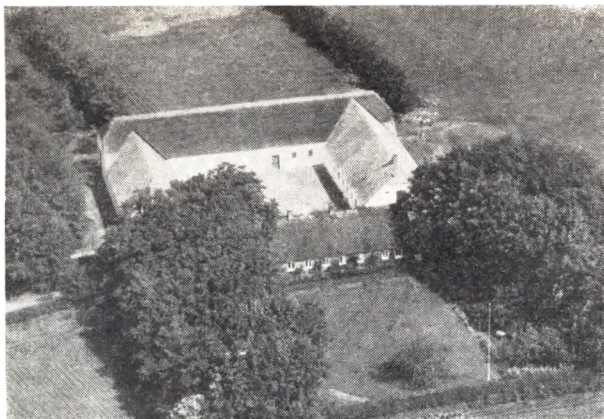

Math, Mølgaard. MM Mariane, f. Bigum. I Ægteskabet er 1 Barn: Elna 8. 8. 1921. Regnar Stensgaard købte i 1920 Gaarden Matr. Nr. 2 b af Chr. Pedersen med et Areal paa 32 Tdr. Land, hvortil der siden er købt 50 Tdr. Land Hede, som er blevet opdyrket. Hovedparcellen er i 1875 udstykket som Hedeparcel fra Nøragergaard. Ved Overtagelsen var det ældre Bygninger, men Stensgaard har ombygget alle Udbygninger samt moderniseret Stuehuset. Besætningen, der i 1920 bestod af 5 Kreaturer, 2 Plage og 3 Grise, bestaar i Dag af ca. 30 Kreaturer, 3 Heste, 60 Svin samt Fjerkræ. Der er ogsaa anskaffet alt i Maskiner og Redskaber. Der er siden solgt 28 Tdr. Land Hede. Hr. og Fru Stensgaard har modtaget 2 Sølvbægre og Sølvmedalje for Landboflid og Beplantning.

SØRENSEN, ANDERS, Gdr., Thoruphuse pr. Nørager,

er født samme St. 8. 4. 1907. Forældre: Gdr. Niels Sørensen, Thoruphuse, Hustru Inger Marie. Bedsteforældre: FF Lmd. Søren Sørensen (Ørits), Guldager, MF Gdr. Jakob Andersen, Thoruphuse. MM Elisabeth. Anders Sørensen er gift med Birgitte, f. Laustsen i Simested 18. 10. 1899. Forældre: Lmd. Laust Laustsen, Thorup, Hustru Line. Bedsteforældre: FF Jens L. Møller, Thorup. FM Birgitte. MF Søren Mikkelsen, Thorup. MM Ane Johanne. I Ægteskabet er 4 Børn: Inga Maja 23. 5. 1934, Linda Irene 8. 4. 1936, Bent Ivar 26. 1. 1938 og Lis Ruth 18. 6. 1940. Anders Sørensen overtog i 1938 Gaarden Matr. Nr. 6 a efter sine Forældre med et Areal paa ca. 25 Tdr. Ld. Sørensens Bedstefar Jakob Andersen købte den og siden har den været i Slægtens Eje, og det menes at være 2 mindre Ejendomme som er lagt sammen til een. Jorden er oprindelig udstykket fra Nøragergaard og en Del af Jorden ligger i Simested Sogn. Bygningerne er dels ældre, men restaurerede af Sørensen med bl. a. fast Tag, og der er i 1939 bygget nyt Stuehus samt Hønsehus m. m. Normal Besætning bestaar af 10 Køer + Opdræt, 2 Heste, 4 Søer samt Svin og Fjerkræ. Anders Sørensen drev fra 1934—38 en Ejendom i Hannerup.

SØRENSEN, JENS, Husmand, Vestermarken, Nørager,

er født i Thorup 3. 3. 1890. Forældre: Husmand Jens Sørensen, Thorup, Hustru Karen Marie. Bedsteforældre: FF Snedker Søren Jensen, Farsø. MF Spillemand Jens Jensen, Døstrup. Jens Sørensen er gift med Kristiane, f. Thomsen i Hvam 8. 5. 1899. Forældre: Staldkarl Peder Chr. Thomsen, Nøragergaard,

Hustru Ane Marie. Bedsteforældre: FF Thomas Thomsen, Korsø. FM Ane Jette. MF Gdr. Jens Svoldgaard, Thorup. I Ægteskabet er 2 Børn: Marie 3. 5. 1926 og Anna 9. 12. 1929. Jens Sørensen købte i 1925 Ejendommen Matr. Nr. 1 a af Jens Thomsen med et Areal paa 6 Tdr. Land, der i 1908 blev udstykket fra Nøragergaard og oprettet af Chr. Pedersen. Ved Overtagelsen var der kun et Hus, men Sørensen har bygget Stald og Lade samt restaureret det øvrige. Normal Besætning er 1 Hest, 3 Køer + Opdræt samt Svin og Fjerkræ. Der er blevet inst. elektr. Lys og Kraft. Sørensen har gennem 18 Aar kørt en Mælketur samt bildet Kværne over hele Egnen.

SØRENSEN, NIELS CHR., Statshusmand, Nørager,

er født i Ravnkilde 3. 5. 1891. Forældre: Husmand Søren Laurids Sørensen, Ravnkilde, Hustru Sine. Bedsteforældre: FF Lmd. Morten Sørensen, Nr. True. Niels Chr. Sørensen købte i 1944 Ejendommen Matr. Nr. 3 d af Vagn Pedersen med et Areal paa 6 Tdr. Ld., der i 1920 blev udstykket fra Nøragergaard og oprettet af Karl Porsborg. Bygningerne er de samme, men siden restaurerede. Ved Overtagelsen var der kun delvis Besætning, men i Dag er der 4 Køer + Opdræt, 3 Heste samt Svin og Fjerkræ. Der drives et alsidigt Landbrug med de dertil hørende Maskiner og Redskaber.

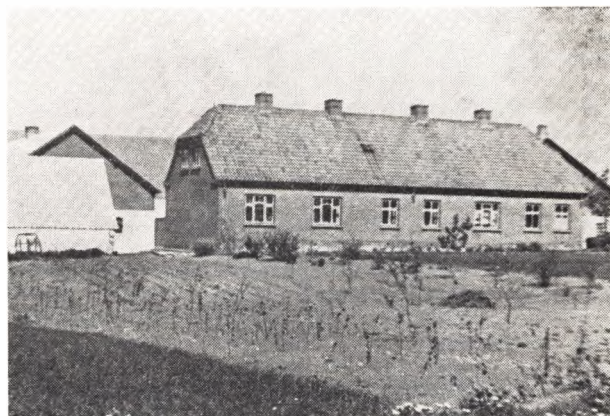

SØRENSEN, PEDER, Gdr., Skehøjgaard, Gl. Nørager, Nørager,

er født samme St. 16. 8. 1898. Forældre: Gdr. Jørgen P. Sørensen, Skehøjgaard, Hustru Inger. Bedsteforældre: FF Gdr. Søren Jørgensen, Brorstrup. FM Ane Kirstine. MF Gdr. Peder Bjørn, Gl. Nørager. MM Birgitte. Peder Sørensen er gift med Dagny, f. Pedersen Stoffersen i Sønderholm 19. 6. 1901. Forældre: Gdr. Søren Chr. P. Stoffersen, Sønderholm, Hustru Laura. Bedsteforældre: MF Gdr. Jens Krogh, Sønderholm. MM Mette. I Ægteskabet er 3 Børn: Jørgen 1. 1. 1925, Inga 2. 7. 1927 og Agner 12. 9. 1932. Peder Sørensen overtog i 1923 Gaarden Matr. Nr. 4 a efter Forældrene med et Areal paa 74 Tdr. Land. Sørensens Far købte den ca. 1882 af Anders Astrup, men da var ca. 30 Tdr. Land opdyrket, mens Resten var Hede, men det er nu altsammen blevet opdyrket. Areal et har tidligere været større, da der er blevet udstykket herfra. I 1923 var det ældre Bygninger, men Peder Sørensen har ombygget overalt. Peder Sørensens Forældre har hele Tiden boet her. Normal Besætning er

i Dag ca. 55 Kreaturer, 4 Heste samt Traktor, ca. 100 Svin samt Fjerkræ. Der er ogsaa anskaffet Nutidens Maskiner og Redskaber.

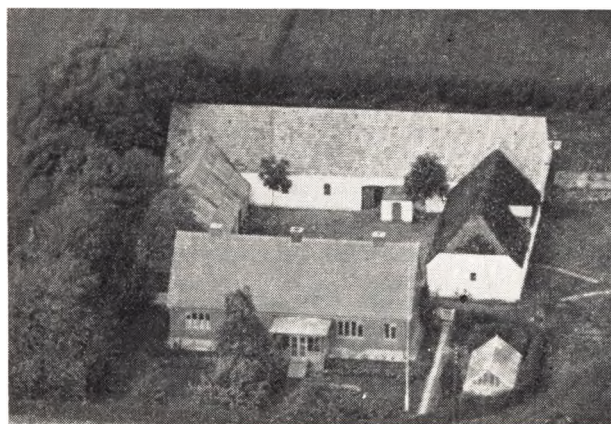

**THOMSEN, EJNAR S., Gdr., Østergaard,
Gl. Nørager, Nørager,**

er født samme Sted 11. 8. 1910. Forældre: Gdr. Søren Thomsen, Østergaard, Hustru Ellis. Bedsteforældre: FF Gdr. Kr. Ulrik Thomsen, Klemtrup Vestergaard. FM Inger Marie. MF Gdr. Chr. Grynderup Nielsen, Alstrup Hedegaard. MM Inger Kirstine. Ejnar S. Thomsen overtog i 1938 Gaarden Matr. Nr. 3 a efter Forældrene med et Areal paa 47 Tdr. Land. Thomsens Far købte den i 1900 af Anders Andersen (Christensen), men da var det halve af Arealet Hede, men det fik han opdyrket samt ombygget de gamle Bygninger. Ejnar S. Thomsen har i 1939 bygget nyt Stuehus, i 1940 Maskinhus og Møddingsmur, og i 1952 en ny moderne Kostald. Der er ogsaa anskaffet Nutidens Maskiner og Redskaber. Besætningen bestod i 1900 af 4 Køer, 2 Stude og 2 Kvier, men i Dag er der 16 Køer + Opdræt, 4 Heste samt Traktor, 40 Svin og Fjerkræ. Der er Vandværk her paa Gaarden fra et Væld paa Marken, der ligger saa højt, at det selv kan løbe i Beholderen.

THORSEN, THORVALD, Bmd., Gl. Nørager, Nørager,

er født i Skivum 9. 9. 1883. Forældre: Gdr. Jens P. Thorsen, Skivum, Hustru Maren Kirstine. Bedsteforældre: FF Gdr. Hans Thorsen, Hasseris. Thorvald Thorsen er gift med Antonie, født Nielsen i Rørbæk 14. 1. 1894. Forældre: Husm. Otto Nielsen, Ll. Rørbæk, Hustru Cecilie. I Ægteskabet er 6 Børn: Gerda 17. 3. 1909, Kristian 4. 7. 1912, Edith 29. 8. 1916, Rigmor 10. 9. 1925, Solveig 9. 1. 1927 og Sigrid 2. 9. 1934. Thorvald Thorsen købte i 1908 Ejendommen Matr. Nr. 4 b af Chr. Bendtsen med et Areal paa 14 Tdr. Land, der ca. 1870 er udstykket fra Skehøjgaard og oprettet af Hans Astrup. Ved Overtagelsen var det meget smaa Bygninger, men Thorsen har tilbygget samt restaureret. Besætningen bestod ved Overtagelsen kun af 2 Køer, 1 Hest, men i Dag er der 2 Heste, 4 Køer, 6 Ungkreaturer samt Svin og Fjerkræ. Der drives et alsidigt Landbrug, hvortil der er anskaffet Nutidens Maskiner og Redskaber.

ANDERSEN, JUST, Gdr., L. Binderup pr. Aars,

er født i Pisselhøj 18. 2. 1907. Forældre: Gdr. Jens Andersen, Holmager, Bislev Sogn, Hustru Sørine. Bedsteforældre: FF Gdr. Just Andersen, Holmager.

FM Maren. M FGdr. Martin Nielsen (Grøn), Bislev Sogn. MM Katrine. Just Andersen er gift med Rigmor Kirstine, født Andersen i Byrsted Sogn 22. 5. 1912. Forældre: Gdr. Anders Peter Andersen, Aarestrup, Hustru Maren Kirstine. Bedsteforældre: FF Skovfoged Per Andersen, Aarestrup. FM Maren Kirstine. MF Gdr. A. Anders Pedersen, Aarestrup. MM Ane Kirstine, født Christensen. I Ægteskabet er 1 Barn: Jens Oluf 30. 10. 1933. Just Andersen købte i 1949 Gaarden Matr. Nr. 2 fog 2 k af K. F. Sørensen med et Areal paa 30 Tdr. Land, der er udstykket fra Binderup Gaardene samt Herregaarden Smorup. Stuehuset er opført sidst i forrige Aahundrede, men flere Gange siden restaureret mens Udbygningerne er bygget i Tiden fra 1924—47. Normal Besætning i Dag er 10 Køer + Opdræt, 2 Heste, 4 Søer samt Svin og Fjerkræ. Der er ogsaa godt besat med Maskiner. Fru Andersens Far og Farfar har begge været Skovfogeder i Distriktet Hjortespring Torstedlund og Faderen har ogsaa været Uddeler i Bysted i mange Aar. Just Andersens Slægt stammer fra Rendbækgaard i Gislev Sogn, og denne Gaard har været i Slægtens Eje gennem flere Generationer. Faderen købte Gravgaarden i Pisselhøj i 1905 og ejer den stadig. Just Andersens Slægt har tidligere boet i Binderup Sogn, idet Andersens Oldemor var bosiddende her og drev en Gaard.

ANDREASEN, ALFRED CHR., Husmd., St. Binderup pr. Østrup,

er født i Østerbølle 14. 12. 1916. Forældre: Lmd. Laust Chr. Andreassen, Østerbølle, Hustru Kirstine Mette Marie. Bedsteforældre: FF Gdr. Andreas Laustsen, Østerbølle. FM Sidsel Marie. MF Husmd. Chr. Hansen, Ullits. MM Katrine. Alfred Chr. Andreassen er gift med Marie Dorthea, født Mortensen i Næsby Sogn 3. 5. 1924. Forældre: Statshusmd. Morten Chr. Mortensen, Næsby, Hustru Anna Katrine. Bedsteforældre: FF Husmd. Karl Mortensen, Næsby. FM Elisabeth. MF Gdr. Anders Jensen, Gundersted. I Ægteskabet er 1 Barn: Karl Laust 25. 11. 1951. Alfred Andreassen købte i 1948 Ejendommen Matr. Nr. 7 p af Peder Isak Christensen, hvis Fødehem det var, og Arealet var 15 Tdr. Land. Besætningen bestod ved Overtagelsen af 3 Køer, 1 Kalv samt 4 Svin og Fjerkræ. Normal Besætning i Dag er 3 Køer + Ungkreaturer, 8 Svin, 1 Hest og ca. 45 Høns. Andreassen har ogsaa anskaffet alle nødvendige Maskiner. I 1937 blev en Naboejendom lagt til her med et Areal paa 4 Tdr. Land. Der er 2 Tdr. Land Eng, som er blevet drænet og kultiveret. Alfred Andreassen har siden 1949 været Kirkebetjent ved St. Binderup Kirke.

BACH, AAGE, Gdr., Nørgaard, Ll. Binderup,

er født i Svoldrup pr. Farsø 27. 4. 1923. Forældre: Gdr. Peter Bach, Svoldrup, Hustru Marie. Bedsteforældre: FF Gdr. Hans Bach, Svoldrup. FM Ane. MF Gdr. Chr. Bertelsen, Hornum, MM Kirstine. Aage Bach købte i 1952 Gaarden Matr. Nr. 7 a med et Areal paa 63 Tdr. Land. Normal Besætning er 18 Køer, 30 Ungkreaturer, 60 Svin, 4 Heste samt ca. 100 Høns. Der er Nutidens Maskiner og Redskaber. Aage Bach købte Gaarden af Troels Jensen, »Mølgaard« ved Haubro.

CHRISTENSEN, LARS, Gdr., »Kærholm«, Ll. Binderup pr. Aars,

er født i Ll. Binderup 16. 5. 1876. Forældre: Gdr. Christian Christensen, Ll. Binderup, Hustru Johanne, født Lassen (Bjørn). Bedsteforældre: FF Gdr. Kristen Christensen, Ll. Binderup. FM Ane Kirstine. MF

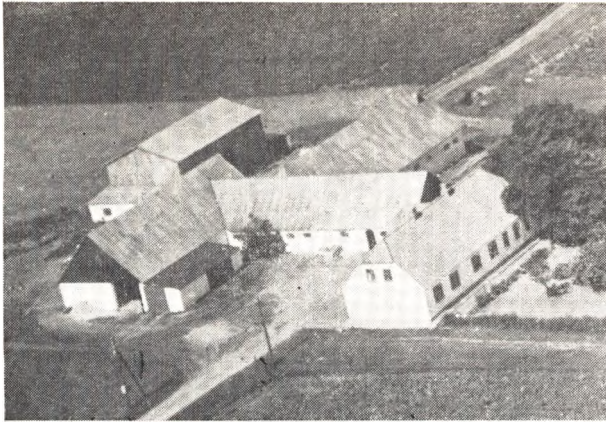

Gdr. Lassen, Giver. Lars Christensen er gift med Bodil Marie, født Nielsen i Ærtbølle 19. 6. 1873. Forældre: Gdr. Hans Nielsen, Ertbølle, Hustru Maren. I Ægteskabet er 9 Børn: Hans 30. 9. 1898, Kristian 5. 8. 1899, Niels Peder 1. 10. 1900, Ane Kirstine 24. 8. 1902, Magnus Johannes 7. 2. 1904, Klara Augusta 27. 8. 1907, Harald 18. 8. 1912, Osvald Tidemand 17. 2. 1914 og Rosa Elfrida 10. 5. 1915. Afdøde Lars Christensen byggede i 1900 Gaarden paa et Stykke Kær, der blev udstykket fra Hjemmet Hannesminde med et Areal paa ca. 20 Tdr. Land, hvortil siden er tilkøbt ca. 56 Tdr. Land. I 1930 blev solgt ca. 16 Tdr. Land fra til Oprettelse af en Statsejendom til en Datter, saa Arealet i Dag er ca. 60 Tdr. Land. Lars Christensen har opdyrket ca. 20 Tdr. Land Hede samt drænet en Del Mose og Vandhuller. Fra Begyndelsen bestod Bygningerne af tre smaa Længer, som siden er blevet ombygget og udvidet i 1930, hvilket Aar der ogsaa blev bygget Staklade. Normal Besætning bestaar af ca. 13 jydsk Heste, 16 Køer, 30 Ungkreaturer, 80 Svin samt Fjerkræ. Der findes tillige Nutidens Maskiner og Redskaber, og der er Opdræt af jydsk Hingste. Siden Faderens Død har Sønerne Harald og Osvald bestyret Gaarden, og efter Osvalds Giftermaal i 1950 har han ene bestyret den, og hans Hustru staaet for Husboldningen. Osvald er gift med Helga, født Nielsen 15. 1. 1927. Forældre: Forpagter Martin Nielsen, Frøstrup, Hustru Elna Margrethe. Bedsteforældre: FF Niels Nielsen. FM Kirstine. MF Johan Pedersen, Øsløs. MM Maren Bjerg. Osvald og Helga har 1 Barn: Flemming 7. 5. 1952.

CHRISTENSEN, MARTIN MARIUS ØLGAARD, Gdr., St. Binderup pr. Østrup,

er født i Gl. Nørager, Durup Sogn, 13. 1. 1905. Forældre: Gdr. og Sognefoged Hans Christensen, Gl. Nørager, Hustru Mette Marie. Bedsteforældre: FF Gdr. og Sognefoged Jakob Christensen, Gl. Nørager. FM Karen. MF Gdr. Jens Math Pedersen, Marientop. MM Mette Marie. Marius Christensen er gift med Erna Ragnhild, født Østerballe Andersen i Aalborg 14. 9. 1908. Forældre: Skomager Niels Østerballe Andersen, Aalborg, Hustru Anine Jensine. Bedsteforældre: MF Gdr. Mads Lynderup Jensen, Aars. I Ægteskabet er 3 Børn: Hans 7. 3. 1936, Grethe 11. 3. 1940 og Niels Jørgen 8. 1. 1948. Marius Ølgaard Christensen købte i 1933 Gaarden Matr. Nr. 1 c af Martin Nørgaard med et Areal paa 40 Tdr. Land, der er udstykket fra Aneksgaarden i St. Binderup ca. 1913, og da var en Del af Jorden Hede. Besætningen var ved Overtagelsen 19 Kreaturer, 2 Heste, 4 Svin samt Fjerkræ, men i Dag er der normalt 26 Kreaturer, 4 Heste, 25 Svin

samt ca. 100 Høns. Der findes ogsaa alle nødvendige Maskiner. Bygningerne er opført 1913, men dog siden restaurerede. Marius Ølgaard stammer fra Slægtsgaarden Ølgaard i Gl. Nørager, der gennem flere Generationer har været i Slægtens Eje, og baade hans Far og Bedstefar har været Sognefoged i Durup Sogn. Der drives et alsidigt Landbrug.

CHRISTENSEN, MARTIN, Husmd. St. Binderup pr. Østrup,

er født i Vognsild Sogn 1. 5. 1897. Forældre: Lmd. Andreas Christensen, Vognsild Sogn, Hustru Inger Marie, født Jensen i Hyllested. Bedsteforældre: FF Lmd. Kresten Christensen, Vester Riise. Martin Christensen er gift med Helga Nielsine, født Pedersen i Simested 5. 6. 1905. Forældre: Forpagter P. Chr. Pedersen, Rødding, Hustru Kirstine, født Nielsen. Bedsteforældre: FF Gdr. Niels Christensen, Batum, Rødding. FM Helene født Sørensen. MM Marie Nielsen Pedersen, Vejrum. I Ægteskabet er 7 Børn: Ingrid 23. 2. 1928, Anna 10. 5. 1929, Kresten 12. 10. 1931, Edith 10. 2. 1934, Andreas 20. 10. 1935, Tage 11. 2. 1939 og Bent 25. 10. 1944. Martin Christensen købte i 1924 Gaarden Matr. Nr. 2 r og byggede Ejendommen i 1925. Hovedparcellen er udstykket fra Nabogaarden og en Del af Højslund Møllegaard. I 1942 blev der købt Jord fra Naboejendommen, saa Arealet nu er 23 Tdr. Land. Normal Besætning bestaar af ca. 18 Kreaturer, 2 Heste samt Svin og Fjerkræ. Stuehuset er opført 1951. Hele Marken blev efter Overtagelsen drænet, og der drives et alsidigt Landbrug.

CHRISTENSEN, OVE GÖTZSCHE CARØE, Husmd., Binderup pr. Aars,

er født i Gl. Nørager, Durup Sogn, 8. 3. 1927. Forældre: Husm. Kresten Christensen, Mejlby, Hustru Kirstine, født Nielsen. Bedsteforældre: FF Husmd. Kresten Christensen, Mejlby, Brorstrup. Gøtzsche Christensen er gift med Lilly, født Jakobsen i Sdr. Lade, Overlade Sogn, 24. 12. 1930. Forældre: Gdr. Harald Jakobsen, Flejsborg, Hustru Karen Marie. Bedsteforældre: FF Gdr. Jens Jakobsen, Flejsborg. FM Marie. MF Gdr. Erik Jørgensen, Øster Fælde. MM Kristiane. I Ægteskabet er 1 Barn: Harald Preben 25. 8. 1951. Ove Gøtzsche købte i 1950 Ejendommen Matr. Nr. 31 og 1 y af Martin Nielsen Mikkelsen med et Areal paa 13. Tdr. Land. Normal Besætning i Dag er 5 Køer + Opdræt, 2 Heste, 2 Søer samt Svin og Fjerkræ. Der findes ogsaa de nødvendige Maskiner og Redskaber. Ejendommen er udstykket fra Nabogaarde, og 4 Tdr. Land fra Smorup Præstegaard. Stuehuset er opført 1902, Kostalden 1911 og Laden ca. 1939. Fru Christensens Slægt har haft Svenstrup Hedegaard gennem mange Aar, og den er opdyrket af Fru Christensens Bedstefar. Christensens Slægt stammer fra Mejlby, hvor de har boet gennem mange Aar og opdyrket meget Hede.

CHRISTENSEN, PEDER, Gdr., Havertoft, Ll. Binderup,

er født samme Sted 20. 6. 1874. Forældre: Gdr. Chresten Christensen, Ll. Binderup, Hustru Kristiane. Bedsteforældre: FF Gdr. Chr. Christensen. MF Gdr. Søren Gundersen Mosebæk, Ll. Binderup. MM Ane Margrethe. Peder Christensen er gift med Martine, født Lassen i Sjøstrup 28. 10. 1893. Forældre: Husmd. Jakob Lassen, Sjøstrup, Hustru Maren Kirstine. Bedsteforældre: MF Gdr. Niels Grejsen Gundestrup. MM Sine. I Ægteskabet er 1 Barn: Jakob 17. 12. 1912. Peder Christensen overtog i 1910 Ejendommen Matr. Nr.

1 b efter sin Far med et Areal paa 20 Tdr. Land, hvortil der siden er tilkøbt 10 Tdr. Land. Gaarden er en gammel Slægtsgaard, der er gaaet i Arv fra Far til Søn, og Navnet stammer fra en Høj, som laa Øst for Gaarden. Ved Overtagelsen var der to Stude, 4 Køer og et Par Kalve, men i Dag er normal Besætning ca. 20 Kreaturer, 2 Heste, 15 Svin samt Fjerkræ. Peder Christensen har anskaffet Nutidens Maskiner samt instal. el. Lys og Kraft. Christensen har ogsaa ombygget hele Gaarden, Stuehuset i 1913, Laden i 1916 og Kostalden 1952. Hele Marken er ogsaa blevet merglet 2 Gange.

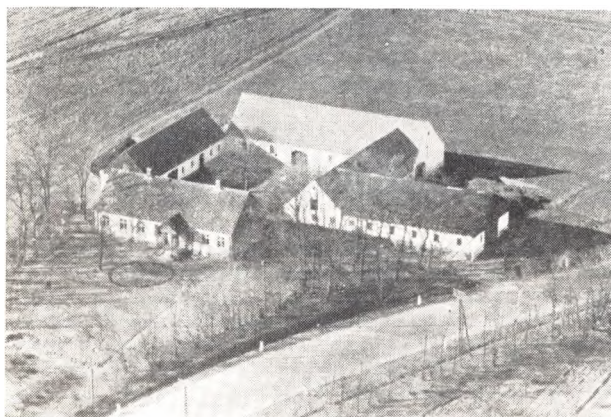

**CHRISTENSEN, SØREN DALUM, Gdr.,
Dortheasminde, St. Binderup pr. Østrup,**

er født i Thisted Sogn 3. 10. 1914. Forældre: Gdr. Chr. Christensen, Kgs. Thisted, Hustru Ane Marie. Bedsteforældre: FF Gdr. Jakob Christensen (Ellis), Thisted. FM Inger Marie. MF Gdr. Søren Dalum, Bonderupgaard, Thisted. MM Mariane. Søren Dalum Christensen er gift med Othine, født Thomsen i Gl. Nørager, Durup Sogn, 6. 7. 1915. Forældre: Gdr. Søren Thomsen, Gl. Nørager, Hustru Ellis. Bedsteforældre: FF Gdr. Chr. Ulrik Thomsen, Kjemstrup. FM Inger Marie. MF Chr. Grynderup Nielsen, Alstrup Hedegaard. MM Kirstine. I Ægteskabet er 3 Børn: Christen 24. 10. 1943, Mina 24. 2. 1945 og Hans 6. 10. 1946. Søren Dalum Christensen købte i 1942 Gaarden af Niels Kastrup med et Areal paa 38 Tdr. Land, hvortil der siden er købt 4 Tdr. Land. Bygningerne er blevet restaurerede og Besætningen bestaar i Dag a f ca. 30 Kreaturer, 4 Heste, 25 Svin samt Fjerkræ. Der er blevet anskaffet de nødvendige Maskiner og Redskaber, og Marken er blevet drænet og merglet.

DALUM, NIELS, Gdr., Ll. Binderup pr. Aars,

er født i Thisted Sogn 22. 7. 1893. Forældre: Gdr. Søren Dalum, Thisted, Hustru Mariane, født Jensen. Bedsteforældre: FF Gdr. Chr. Dalum, »Vejrhøj«, Brorstrup Sogn. FM Kirstine født Keldahl. MF Gdr. Jens Jensen, Haverslev. Niels Dalum købte i 1919 Gaarden Matr. Nr. 2 a af sin Fætter Chr. Dalum, der i 1914 havde købt den af Chr. Andersen. Arealet er 80 Tdr. Land, hvoraf Niels Dalum har tilkøbt 20 Tdr. Land. Ved Overtagelsen var det ældre Bygninger, men Dalum har i 1930 bygget Kostald, Lade i 1925, Hestestald i 1939 og desuden er Stuehuset blevet restaureret og der er lagt nyt Tag paa. Besætningen var ved Overtagelsen 10 Køer + Opdræt, 8 Heste samt Svin og Fjerkræ, men nu er der ca. 60 Kreaturer, 9

Heste, 2 Søer samt Svin. Der er ogsaa Nutidens Maskiner samt el. Lys og Kraft. Niels Dalum er i Familie med den øvrige Dalum-Slægt i Thisted.

**(ELKJÆR) ADOLF JENSEN, Husmd.,
St. Binderup pr. Østrup,**

er født i Østerbølle Sogn 30. 9. 1902. Forældre: Husmd. Niels Chr. Jensen (Elkjær), Støttrup, Hustru Karen Marie født Smith. Bedsteforældre: FF Husmd. Jens Nielsen, Støttrup. FM Katrine. MF Smed Niels Adolf Smith, Knudstrup. MM Maren. Adolf Jensen Elkjær er gift med Karen Marie, født Eggertsen i Knudstrup, Aalestrup, 10. 12. 1905. Forældre: Gdr. Eggertsen, Knudstrup, Hustru Ane født Christensen. Bedsteforældre: FF Gdr. Andreas Eggertsen, Knudstrup. Adolf Elkjær overog i 1930 Ejendommen Matr. Nr. 7m efter Peter Overvad med et Areal paa 17 Tdr. Land, der for ca. 75 Aar siden er udstykket fra Højslev Mølle. Stuehuset er fra Oprettelsen, mens Elkjær har restaureret det øvrige. Der er i 1949 bygget Maskinhus og Vognport. Kostalden er opført 1914 og Laden ca. 1922. Normal Besætning bestaar af ca. 14 Kreaturer, 2 Heste, 3 Søer samt Svin og Fjerkræ. Elkjær har anskaffet Nutidens Maskiner og Redskaber, og Jorden er blevet drænet og merglet. Fru Elkjær stammer fra Galgehøjgaard i Knudstrup, og den har siden 1904 været i Slægtens Eje, da den blev udstykket fra Fru Elkjærs Bedstefars Hjem.

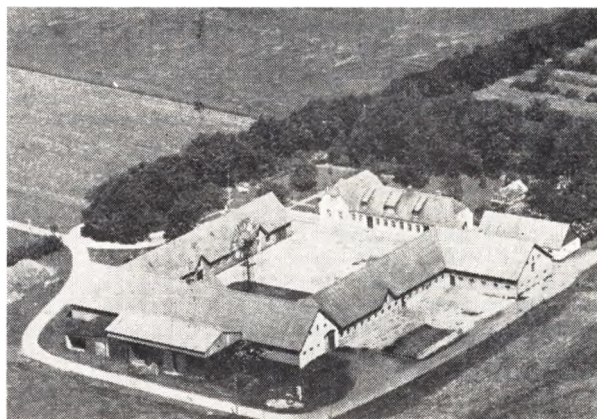

**ERIKSEN, EDVARD SVENDSEN, Gdr.,
Lynderupgaard, St. Binderup pr. Østrup,**

er født i Vester Hornum 28. 5. 1905. Forældre: Gdr. Chresten Svendsen Eriksen, Barmer, Hustru Karen. Bedsteforældre: FF Skomager Erik Eriksen, Barmer. FM Inger MF Smed Chr. Grøn Nielsen, Braarup. MM Marie. Edvard S. Eriksen er gift med Marie, født Jakobsen i Aars 13. 9. 1927. Forældre: Husmd. Karl Marinus Jakobsen, Sønderup Sogn, Hustru Ane Kirstine. Bedsteforældre: FF Lmd. Jakob Jakobsen, Sønderup. FM Kirstine. MF Gdr. Martin Mortensen, Gislum. MM Ane Kirstine. I Ægteskabet er 3 Børn: Oluf 16. 4. 1948, Chresten 20. 3. 1950 og Bodil 10. 11. 1951. Edvard Svendsen Eriksen overtog i 1952 Gaarden Matr. Nr. 9 a efter sin Far, og efter at have været Forpagter i 5 Aar. Arealet er ca. 150 Tdr. Land, deraf er ca. 40 Tdr. Land Kær. Normal Besætning bestaar af ca. 80 Kreaturer, 4 Heste, 2 Plage, ca. 90 Svin samt Fjerkræ. Der findes de nødvendige Maskiner og Redskaber, bl. a. Traktor. Bygningerne er opført efter Brand i 1935. Eriksens Far købte Gaarden 1906 af Thomas Thom-

sen, men da var Bygningerne ældre, men dem fik Eriksens Far ombygget, Kostalden og Laden i 1916 og Stuehuset, der var opført 1870, blev ombygget og moderniseret, og der blev bygget en ny Fløj til. Da Eriksens Far overtog den, var den helt ude af Drift, men han merglede og drænede Marken, kultiverede en Del af Mosen samt opdyrkede 50 Tdr. Land tidligere opdyrket Hede, som atter var groet sammen. Gaarden har tidligere hørt under Nørrelund og var Udgaarden i Binderup Bylag, og fik som Følge deraf al Jorden samlet omkring Gaarden. Det var den første Gaard, der blev købt fra Nørrelund.

HALD, NIELS GUNDERSEN, Gdr., St. Binderup pr. Østrup,

er født i Troelstrup ved Blære 4. 12. 1902. Forældre: Gdr. Niels Hald, Oustrup, Hustru Kirstine. Bedsteforældre: FF Gdr. Jens Hald, Blære. FM Ane Katrine. M FGdr. Niels Gundersen, Mosebæk, Giver Sogn. MM Maren født Sørensen. Niels Hald er gift med Kirstine Katrine, født Nørrelem i Haverslev Sogn 2. 1. 1907. Forældre: Murer Chr. Nørrelem, Haverslev Sogn, Hustru Maren. I Ægteskabet er 3 Børn: Aage 12. 12. 1927, Holger 26. 7. 1933 og Ida 9. 5. 1940. Niels Hald købte i 1951 Ejendommen Matr. Nr. 31 af Jens Jensen med et Areal paa 10 Tdr. Land, der i 1933 blev uddykket fra Nabogaarden. Bygningerne er fra Oprettelsen, men under Orkanen 21. 2. 1953 væltede en Skypumpe Udhusene, som nu skal genopføres. Normal Besætning bestaar af 3 Køer + Opdræt, 2 Heste, 10 Svin samt Fjerkræ. Der er de nødvendige Maskiner og Redskaber. Niels Hald stammer fra Mosebækgaard i Giver Sogn, der har et Areal paa ca. 300 Tdr. Land, og den har gennem flere Generationer været i Slægtens Eje, men den er nu blevet udstykket og ikke længere i Slægtens Eje.



HALDRUP, EJNAR, Gdr., Enggaard, Ll. Binderup pr. Aars,

er født i Gøttrup, Farsø Sogn, 27. 7. 1903. Forældre: Gdr. Chr. Haldrup, Ejstrup, Flejsborg Sogn, Hustru Maren. Bedsteforældre: FF Gdr. Jørgen Madsen (Haldrup), Ejstrup. MF Gdr. Jens Pedersen, Holmgaardene v. Hørnum. MM Karen Kirstine. Ejnar Haldrup er gift med Ane Kirstine, født Nielsen i Skringstrup, Laastrup, 17. 12. 1907. Forældre: Gdr. Søren Chr. Nielsen, Bigum v. Tjele, Hustru Petrea. Bedsteforældre: FF Niels Chr. Nielsen, Bigum. FM Kirstine. MF Peder Pedersen (Vester). MM Inga født Jokumsdatter. I Ægteskabet er 1 Barn: Birgit 31. 10. 1935. Ejnar Hal-

drup købte i 1934 Gaarden Matr. Nr. 4 g af Chr. Christensen med et Areal paa 26 Tdr. Land, hvortil der siden er købt 2 Tdr. Land Kær. Normal Besætning bestaar af 10 Køer + Opdræt, 3 Heste, 3 Søer samt Svin og Fjerkræ. Der findes tillige Nutidens Maskiner og Redskaber. Bygningerne er opført efter Brand i 1930. Haldrup har drænet ca. 3—4 Tdr. Land. Fru Haldrups MMF Jokum Jensen og MMM Johanne.



HANSEN, AAGE FREDERIK JØRGENSEN, Husmd., St. Binderup pr. Østrup,

er født i Børkop 2. 8. 1908. Forældre: Husmd. Jens Chr. Hansen, Lille Binderup, Hustru Katrine født Olsen. Bedsteforældre: FF Gdr. Mourits Hansen, Lille Binderup. FM Elise. MF Husmd. Kristen Lars Olsen, Kisserup v. Roskilde. MM Bodil Kirstine født Larsen. Aage Hansen er gift med Helene Bodil Kirstine, født Larsen i Høstekøb, Birkerød, 24. 11. 1914. Forældre: Gartner Hans Simon Larsen, Frøslev, Sjælland, Hustru Kirsten Marie. Bedsteforældre: FF Hans Larsen. FM Kirsten. MF Husmd. Kristen Lars Olsen, Kisserup. MM Bodil Kirstine. I Ægteskabet er 13 Børn: Arne Johan Helmuth 27. 12. 1935, Henning Vilhelm 13. 3. 1937, Ruth Ingeborg 20. 8. 1938, Mary Kirstine 11. 10. 1939, Jens Kristian 11. 10. 1939, Aase Helene 11. 6. 1941, Kaj Georg 5. 2. 1943, Svend Aage 30. 9. 1944, Jørgen 5. 2. 1947, Tove Margrethe og Viggo Vagn 28. 8. 1949, Ellen Birgit 26. 5. 1950 og Verner Villy 3. 9. 1951. Aage Hansen købte i 1937 Ejendommen Matr. Nr. 7 e med et Areal paa 3 ha. Bygningerne var ældre, men brændte i 1949 og blev derefter opført i deres nuværende Skikkelse. Aage Hansen købte Ejendommen af Niels Andersen, og Besætningen bestod af 3 Køer + Opdræt, 1 So, 3 Svin samt Fjerkræ. og i Dag er der 3 Køer + Opdræt, 1 So, 3 Svin samt Fjerkræ. Marken er blevet merglet, og der drives et almindeligt Landbrug. Aage Hansen har ogsaa en Strikkemaskine og strikker en Del for fremmede. Hr. og Fru Hansen har same MF og MM og traf sammen ved Mormoderens Begravelse. Det menes, at Ejendommen er udstykket fra Søndergaard i St. Binderup, som Hansens Farbroder drev gennem mange Aar.

HANSEN, ANDERS, Gdr., Vejgaard, St. Binderup pr. Aars,

er født i Ll. Binderup 7. 2. 1918. Forældre: Gdr. Kristen Ingvard Hansen, Binderup, Hustru Ane Kirstine født Dalum. Bedsteforældre: FF Gdr. Anders Hansen, Binderup. FM Karen født Kristensen. MF Søren Dalum, Kgs. Thisted. MM Mariane. Anders

Hansen er gift med Ella Margrethe, født Klausen i Dronninglund Sogn 18. 4. 1922. Forældre: Montør Frede Klausen, Asaa v. Viborg, Hustru Alma Kirstine. Bedsteforældre: FF Gdr. Frederik Klausen, Viborg Nørremark. FM Mariane. MF Murerm. Kristian P. Kristensen, Volstrup v. Sæby. MM Kristiane. Anders Hansen købte Ejendommen af Forpagter Kristensen, Lerkenfeldt, med et Areal paa 31 Tdr. Land, og Besætningen bestod af 2 Heste og 1 Føl, men nu er der 12 Køer + Opdræt, 2 Heste, 3 Søer samt Svin og Fjerkræ. Jorden er oprindeligt udstykket fra Nørrelund Herregaard. Der er ogsaa godt besat med Maskiner og Redskaber. Anders Hansen er født paa Nabogaarden, hvor hans Slægt har boet i mindst 4 Generationer. Fru Hansens Slægt stammer fra Viborg-egnen, dog bor Faderen nu i Vendsyssel.

HANSEN, HANS, Gdr. L. Binderup pr. Aars,

er født i Ormhøjgaard, Binderup, 10. 10. 1874. Forældre: Gdr. Søren Hansen, Binderup, Hustru Karen Marie. Bedsteforældre: F FGdr. Hans Andersen, Ll. Binderup. FM Karen født Sørensdatter. MF Arbm. Chr. Christensen, Thestrup. MM Karen. Hans Hansen er gift med Marie Kirstine, født Hansen i Ll. Binderup 8. 4. 1883. Forældre: Gdr. Anders Hansen, Ll. Binderup, Hustru Karen født Kristensen. Bedsteforældre: FF Gdr. Hans Andersen. FM Karen født Sørensdatter. MF Gdr. Chr. Nielsen (Poulsen), Ll. Binderup. I Ægteskabet er 8 Børn: Søren 21. 3. 1909, Anders 5. 10. 1911, Karen Marie 28. 2. 1914, Karl 20. 6. 1915, Shack 13. 4. 1917, Anna 9. 12. 1918, Johannes 17. 10. 1923 og Niels Aage 17. 12. 1925. Hans Hansen overtog i 1907 Gaarden Matr. Nr. 1 o og 4 a efter sin Far med et Areal paa 85 Tdr. Land. I 1947 overtog Sønnen ca. 22 Tdr. Land. Da Hans Hansen overtog Gaarden, var det ældre Bygninger, som laa i Ll. Binderup By, men de flyttede i 1908—11 og førte den i nuværende Skikkelse. I 1899 blev Hansen Bestyrer for sin Far paa Gaarden, der er en gammel Slægtsgaard. Ved Overtagelsen bestod Besætningen af ca. 16 Kreaturer, 6 Heste samt Svin og Fjerkræ, men i Dag er der ca. 50 Kreaturer, 6 Heste, ca. 25 Svin samt Fjerkræ. Der er anskaffet Nutidens Maskiner og Redskaber. Sønnen Søren er hjemme nu og skal overtage Gaarden, naar en Villa, som Hansen har under Opførelse, er færdig til Indflytning.

HANSEN, JENS ERIK, Husmd., Mosevang, Ll. Binderup pr. Aars,

er født i Sandvig Mern 13. 10. 1927. Forældre: Statshusmd. Alfred Hansen, Bækkeskov, Everdrup, Sjølland, Hustru Marie. Bedsteforældre: FF Skipper Karl Hansen, Sandvig, Mern. FM Erna Marie født Rasmussen. MF Husmd. Jens Peter Sørensen, Lillemark, Allerslev Sogn. MM Bolette født Kristoffersen. Jens Erik Hansen er gift med Grethe, født Munkholm Frederiksen i Smorum, Brorstrup Sogn 8. 10. 1928. Forældre: Husmd. Martin Theodor Frederiksen, Haverslev, Hustru Sabine Margrethe. Bedsteforældre: FF Murer Johan P. Frederiksen, Haverslev. FM Grethe. MF Gdr. Peter Munkholm, Haverslev. MM Kirstine født Jakobsen. Jens Erik Hansen købte i 1952 Ejendommen Matr. Nr. 8 e med et Areal paa 15 Tdr. Land. Ejendommen er bygget af Naboen Chr. Nielsen, dennes Far og Broder, og baade Nielsen og Faderen har haft Ejendommen. Hansen købte Ejendommen af Enkefru Elin Støttrup Nielsen. Ved Overtagelsen var Besætningen paa 3 Køer, 1 Hest samt Svin og Fjerkræ, men i Dag er der 5 Køer + Opdræt, 2 Heste,

18 Svin og ca. 150 Høns. Der er ogsaa alle nødvendige Maskiner og Redskaber. Hansen stammer fra Sjølland, mens Fru Hansen stammer fra Brorstrup.

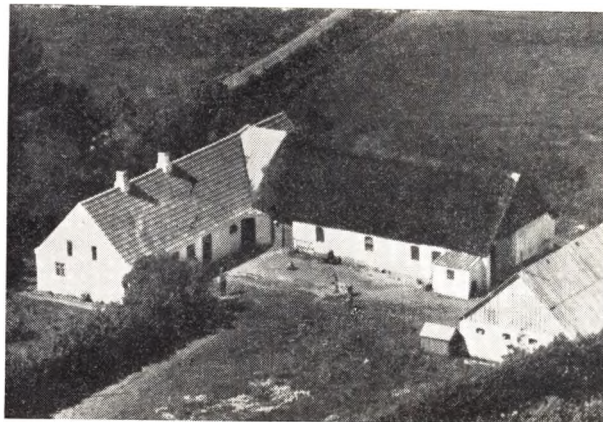

HANSEN, JENS CHR. RISGAARD, Lmd., Vestervang, St. Binderup, Østrup,

er født samme Sted 12. 3. 1917. Forældre: Gdr. Søren Risgaard Hansen, Hustru Anne Kirstine født Andersen. Bedsteforældre: FF Lmd. Jens Peter Hansen, Nyrup, Gislum S. FM Margrethe født Risgaard fra Skærshale i Hvam. MF Lmd. Niels Chr. Andersen, Tolstrup, Aars. MM Katrine. Jens Chr. Risgaard Hansen er gift med Karen Marie, født Jensen i Thisted pr. Arden, Astrup Sogn, 3. 12. 1924. Forældre: Tømrer Laurids Jensen, Guldager pr. Vraa, Sct. Olai Sogn, Hustru Olga Hansine Marie født Hansen af Bælum Sogn. Bedsteforældre: FF Tømrer Jens Mortensen, Vendsyssel. FM Ane. MM Ane Marie Hansine. I Risgaard Hansens Ægteskab er 4 Børn: Anne-Grethe 23. 6. 1946, Søren 6. 1. 1948, Margit 1. 7. 1949 og Laurids Orla 26. 7. 1952. Jens Chr. Risgaard Hansen overtog Vestervang, Matr. Nr. 6 h m. fl. i 1948 efter Faderen med et Areal paa 21 Tdr. Land. Faderen købte den i 1916 med et Areal paa 13 Tdr. Land, men tilkøbte i ca. 1925 yderligere 8 Tdr. Land fra Niels Hansen, Kynæbgaard. Faderen fik Gaarden efter sin Svoger Jens Pedersen. Normal Besætning er 14—16 Kreaturer, 3 Heste, 2 Søer plus Opdræt samt Svin og Fjerkræ. Der findes de nødvendige Maskiner. Hestestald og Svinesti er bygget 1928, Laden 1951. Kostalden og Stuehuset er en Del ældre, men er restaureret af Faderen, der ogsaa har drænet og kalket Jorden. Gaarden er udstykket fra Binderup Vestergaard. Faderen købte sit Fødehjem i Nyrup Sogn, som har været i Slægtens Eje i ca. 100 Aar, da han overdrog Vestervang til Jens Chr. Risgaard Hansen.

HANSEN, KRESTEN INGVAR, Gdr., Simbrergaarden, Ll. Binderup pr. Aars,

er født i Sognet 7. 10. 1887. Forældre: Gdr. Anders Hansen, Binderup, Hustru Karen født Kristensen. Bedsteforældre: F FGdr. Hans Andersen, Binderup. FM Karen. MF Gdr. Kresten Poulsen, Binderup. MM Karen født Bisgaard i Kgs. Thisted. Kresten I. Hansen er gift med Ane Kirstine født Dalum i Thisted 15. 5. 1889. Forældre: Gdr. Søren Dalum, Kgs. Thisted, Hustru Mariane. Bedsteforældre: FF Gdr. Chresten Dalum, Kgs. Thisted. FM Kirstine født Kildal. MF Gdr. Jens Jensen, Haverslev. MM Maren. I Ægteskabet er 3 Børn: Anders 7. 2. 1918, Klara 28. 3. 1921 og Martha

22. 10. 1922. Kresten I. Hansen overtog i 1917 Gaarden Matr. Nr. 5 a efter sin Far med et Areal paa 66½ ha, og Besætningen bestod af ca. 40 Kreaturer, 8 Heste samt Svin, men i Dag er der ca. 75 Kreaturer, 8 Heste, 30 Svin samt Fjerkræ og Nutidens Maskiner. Laden er bygget 1913, Kostalden 1924 og Stuehuset 1940. Den anden Længe er opført 1880, men siden blevet restaureret. Gaarden er en gammel Slægtsgaard, der har været i Slægtens Eje gennem fire Generationer, og oprindelig udstykket fra »Nørrelund«.

**HANSEN, NIELS CHR., Gdr., Kynæbgaard,
St. Binderup pr. Østrup,**

er født i Sønderup Sogn 18. 8. 1897. Forældre: Gdr. Frederik Hansen, Sønderup, Hustru Johanne Marie. Bedsteforældre: FF Gdr. Niels Chr. Hansen, Kgs. Thisted. FMM athilda. MF Gdr. Frederik Nielsen, Mejlby. MM Ane Katrine. Niels Chr. Hansen er gift med Petra Kristine Nielsine, født Christensen i Sønderup 21. 4. 1909. Forældre: Gdr. Jens Christensen, Rødkungaard, Sønderup, Hustru Kirstine Anine. Bedsteforældre: FF Gdr. Chr. Christensen, Ll. Binderup. FM Johanne. MF Husmand Chr. Ravn Christensen, Broulstrup. I Ægteskabet er 9 Børn: Svend Arne 17. 9. 1929, Johanne 16. 2. 1931, Anine Marie 21. 4. 1932, Frederik 11. 1. 1934, Jens 11. 1. 1934, Else Ruth 3. 11. 1937, Rosa 23. 6. 1939, Johannes 4. 10. 1942 og Christian 26. 4. 1948. Niels Chr. Hansen købte i 1928 Gaarden Matr. Nr. 2d af Peder Knudsen med et Areal paa 40 Tdr. Land, hvorfra der siden er taget et Stykke til Farsøvej, saa Arealet i Dag kun er 38½ Td. Land. Arealet var tidligere 65 Tdr. Land, da Naboejendommen i 1924 blev udstykket herfra. Stuehuset er opført 1880, Kostalden 1939 efter at Stormen havde væltet den gamle, der var bygget i 1924, og Laden er opført 1917. Besætningen var ved Overtagelsen 11 Køer + Ungkreaturer, 3 Heste samt Svin og Fjerkræ, men i Dag er der ca. 25 Kreaturer, 4 Heste, 30 Svin samt Fjerkræ. Der er Maskiner og Redskaber, og der bliver drevet et alm. Landbrug.



**HANSEN, SØREN, Gdr., Ormhøjgaard,
Lille Binderup pr. Aars,**

er født samme St. 14. 2. 1905. Forældre: Gdr. Chr. Hansen, Ormhøjgaard, Hustru Kristine, f. Dalum. Bedsteforældre: FF Gdr. Søren Hansen, Binderup. FM Karen Marie. MF Gdr. Søren Madsen, Thisted. MM Mariane. Søren Hansen er gift med Kristiane, f. Mortensen i Tisted Sogn 10. 2. 1901. Forældre: Gdr. Niels Chr. Mortensen, Kgs. Thisted, Hustru Marie. Bedsteforældre: FF Gdr. Søren Mortensen, Kgs. Thi-

sted. FM Karen. MF Bmd. Kresten Kristensen, Lille Binderup. MM Kristiane. I Ægteskabet er 1 Barn: Gerda Mortensen 22. 3. 1932. Søren Hansen overtog i 1929 Fødegaarden Matr. Nr. 5b efter sin Far med et Areal paa 66 Tdr. Land. Besætningen bestaar af ca. 50 Kreaturer, 7 Heste, 50 Svin samt Fjerkræ. Søren Hansen har merglet en Del af Marken. Udbygningerne er opført efter Brand i 1950, og Stuehuset blev samme Aar restaureret samt belagt med nyt Tag. Fru Hansens Slægt stammer fra Thisted, hvor en Bror nu ejer Slægtsgaarden »Østergaard«. Gaarden her har været i Søren Hansens Slægt gennem flere Generationer.

**IVERSEN, MARIUS, Gdr., Teglgården,
St. Binderup pr. Østrup,**

er født i Døstrup Sogn 6. 10. 1903. Forældre: Gdr. Laust Iversen, Døstrup, Hustru Ane. Bedsteforældre: FF Gdr. Iver Laustsen, Døstrup. MF Smed Jens Dalsgaard, Stenild. MM Kristiane. Marius Iversen er gift med Inger Marie, f. Svendsen i Flegum, Hanherred, 2. 10. 1905. Forældre: Gdr. Niels Svendsen, Løgsted, Hustru Maren. Bedsteforældre: FF Gdr. Per Svendsen, Flegum. FM Inger Marie, f. Nielsen. MF Jens P. Kronborg, Tranum. MM Maren Thomine. I Ægteskabet er 2 Børn: Jytte Margrethe 1. 3. 1935 og Niels Chr. Kronborg 12. 8. 1945. Marius Iversen købte i 1948 Gaarden Matr. Nr. 9 b af Niels Jensen med et Areal paa 42 Tdr. Land. Normal Besætning bestaar af 30 Kreaturer, 3 Heste, ca. 30 Svin samt Fjerkræ. Der findes de nødvendige Maskiner og Redskaber, og Iversen har drænet ca. 9 Tdr. Land. Iversen stammer fra Døstrup, Fru Iversen fra Flegum og hendes Mor fra Jamestad, og den Gaard ejes i Dag af Fru Iversens Moster.

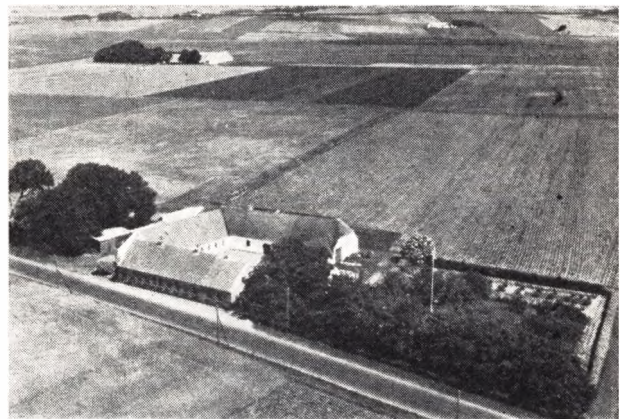

**JENSEN, NIELS JUEL, Forpagter, Gl. Krogaard,
St. Binderup pr. Østrup,**

er født samme St. 23. 12. 1924. Forældre: Gdr. Hans Chr. Jensen, samme St., Hustru Katrine Anine. Bedsteforældre: FF Gdr. Poul Chr. Jensen. FM Mariane. MF Gdr. Peter Jeppesen, Højbjerg. MM Johanne. Niels Juel Jensen er gift med Elna Margrethe, f. Madsen i Batum, Rødding Sogn, 27. 12. 1926. Forældre: Bmd. Chr. Madsen, Gl. Asmild, Hustru Ane Kirstine. Bedsteforældre: FF Karetmager Jens Madsen, Lysgaard. FM Mette. MF Gdr. Niels Chr. Nielsen, Nombogaard. MM Ane Kirstine. I Ægteskabet er 1 Barn: Herluf Chr. 11. 4. 1952. Niels Juel Jensen overtog 1. 4. 1950 sin Fødegaard i Forpagtning, og den har siden 1838 været i Slægtens Eje. Indtil 1871 var der Kro til

Gaarden, men Bedstefaderen flyttede den. Arealet er 88 Tdr. Ld. Den ældste af Bygningerne er fra 1867, mens Bedstefaderen byggede Lade og Stuehus, og Jensens Far har ombygget baade Ko- og Svinestald. Normal Besætning bestaar af 17 Køer, 25 Ungkreaturer, 50 Svin, 2 Heste, og desuden findes de nødvendige Maskiner og Redskaber. Jensens Far døde i 1947, mens Moderen stadig bor paa Gaarden. Jensen bestyrede Gaarden siden Faderens Død for sin Mor kun afbrudt af Skoleophold og Soldatertjeneste. Jensens Far har opdyrket ca. 35 Tdr. Land Hede og 11 Tdr. Land Mose. Arealet var oprindelig 119 Tdr. Land, men den ældste Bror fik i 1939 udstykket 24 Tdr. Ld., mens Resten er mageskiftet med et mindre Areal. Jensens Far har merglet Jorden, og Niels Juel Jensen er ved at dræne den. Bedstefaderen har i 1908—09 plantet ca. 4 Tdr. Land Skov.

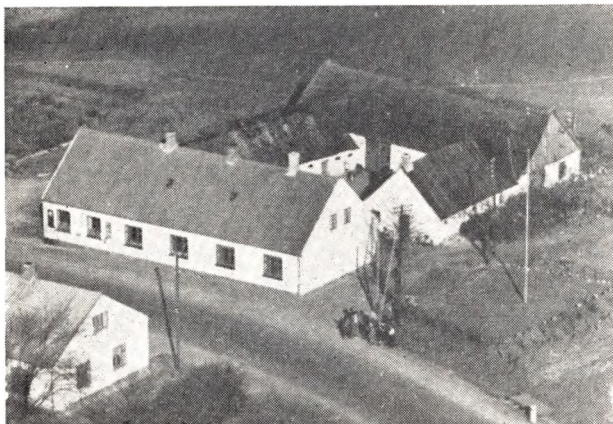

KASTRUP, NIELS CHR., Gdr., Købmandsgaarden, St. Binderup pr. Østrup,

er født i Sognet 10. 10. 1883. Forældre: Gdr. Morten Kastrup, Kgs. Thisted, Hustru Dorthea, f. Nielsen. Bedsteforældre: FF Gdr. Niels Chr. Kastrup. FM Maren Kirstine. MF Gdr. Niels Jensen Back, Salling. MM Inger Kirstine. Niels Chr. Kastrup er gift med Nielsine Margrethe, f. Pedersen i Simested Sogn 18. 10. 1897. Forældre: Husmand Søren Pedersen, Thorup, Hustru Inger Marie. Bedsteforældre: FF Murer Peder Nielsen, Thorup. FM Henriette Johanne. MF Væver Niels Rasmussen, Svingelbjerg. MM Jensine Lauridsdatter. I Ægteskabet er 9 Børn: Henny Gundhilda 26. 8. 1920, Inger Dorthea 12. 8. 1921, Rosa Marie 30. 10. 1926, Morten Ejnar 13. 9. 1939, Ester Valborg 27. 3. 1931, Ninna Elvira 10. 2. 1933, Tage Peter 3. 4. 1936, Ruth Elinor 19. 12. 1939 og Sonja Ingeborg 28. 7. 1943. Niels Chr. Kastrup købte i 1947 Gaarden Matr. Nr. 2 b af Kresten Andersen med et Areal paa 16 Tdr. Land, hvortil der siden er købt 3 Tdr. Land. Kastrup havde før en Ejendom i Bonderup i 5 Aar og før denne sin Fødegaard Dortheasminde i 17 Aar. Normal Besætning bestaar af 6 Køer + Opdræt, ca. 27 Svin, 2 Heste og Fjerkræ. Der findes de nødvendige Maskiner og Redskaber. Faderen er født paa Trøjborggaard i Kgs. Thisted, men købte saa Dortheasminde i Lille Binderup, mens Oldefaderen ejede Kastrupgaard, og det er herfra Kastrupnavnet stammer. Der drives et alsidigt Landbrug. Bygningerne er ældre, og i den Ende af Stuehuset er indrettet Købmandsbutik, der er ca. 40 Aar gammel. Den ene af Udhusene er ca. 100 Aar gammel, mens det andet er lidt yngre. Faderen har bygget Dortheasminde.



KNUDSEN, ANDERS PETER, Gdr., Vester Fælde, Overlade, Aars,

er født samme St. 3. 9. 1880. Forældre: Gdr. Thomas Knudsen, Overlade, Hustru Bodil Marie. Bedsteforældre: FM Mette Marie Knudsen. MF Gdr. Anders P. Sørensen. MM Mariane. Anders Peter Knudsen er gift med Thora Alfrida, f. Simmelsgaard i Sdr. Felling Sogn 23. 3. 1899. Forældre: Gdr. Jes Jørgensen Simmelsgaard, Sdr. Omme, Hustru Sara Kirstine. Bedsteforældre: FF Gdr. Poul Chr. Jørgensen, Sdr. Omme. FM Ane Sofie, f. Jesdatter. MF Husmand Jens Thomsen, Ulfborg. MM Anna. I Ægteskabet er 2 Børn: Thomas Simmelsgaard og Martin Simmelsgaard 25. 6. 1929. Anders P. Knudsen ejede Aagaard i Vester Fælde til sin Død i 1935, og derefter drev hans Enke den til 1940, hvorefter hun flyttede til Bonstrup v. Lærkenfeldt. I 1947 købte Fru Simmelsgaard Gaarden Matr. Nr. 7 a i St. Binderup. I 1938 fik Fru Simmelsgaard Navnet Simmelsgaard anerkendt som Slægtsnavn. Arealet er 16 Tdr. Land, og normal Besætning bestaar af 6 Køer + Opdræt, 3 Heste, 4 Sør samt Svin og Fjerkræ. Stuehuset er opført ca. 1927, mens Udhusene er noget ældre. Sønnen Martin er for Tiden Bestyrer for sin Mor, mens den anden Søn er i Sverrig. Under Stormen den 21. 2. 1953 blæste Taget af Laden, og der skal nu lægges nyt paa. Fru Simmelsgaards Forældre boede i Assing ved Kibæk, hvor de havde en Ejendom.

KRISTENSEN, HARALD, Gdr., Vestergaard, Lille Binderup pr. Aars,

er født i Sognet 18. 8. 1912. Forældre: Gdr. Lars Kristensen, Lille Binderup, Hustru Bodil Marie. Bedsteforældre: FF Gdr. Kristen Kristensen, Lille Binderup. FM Johanne. MF Gdr. Hans Nielsen, Ertbølle. MM Maren. Harald Kristensen er gift med Tabitha Anine, f. Christensen i Aars Sogn 12. 7. 1917. Forældre: Gdr. Kresten Madsen Christensen, Tandrup, Hustru Nielsine. Bedsteforældre: FF Kreaturhandler Andreas Christensen, Tandrup. FM Marie. MF Husmand Niels Chr. Nikolaisen. MM Dorthea. Harald Kristensen købte i 1948 Ejendommen Matr. Nr. 4 b af Jørgen Pallesen med et Areal paa 8 ha. Normal Besætning bestaar af ca. 20 Kreaturer, 3 Heste, 4 Sør samt Svin og Fjerkræ. Der findes alt i Maskiner.

KRISTENSEN, KRISTIAN, Gdr., Hannes Minde, Lille Binderup pr. Aars,

er født samme St. 5. 8. 1899. Forældre: Gdr. Lars Kristensen, Lille Binderup, Hustru Bodil Marie, f. Nielsen. Bedsteforældre: FF Gdr. Kristian Kristensen, Lille Binderup. FM Johanne, f. Bjørn. MF Gdr.

Hans Nielsen, Ertbølle. MM Maren. Kristian Kristensen er gift med Anine Henriette, f. Jensen i Ravnkilde Sogn 24. 2. 1904. Forældre: Gdr. Niels Knudsen, Kemtrup, Hvilsom, Hustru Kirsten. I Ægteskabet er 4 Børn: Lars Juhl 8. 11. 1935, Lisbeth 7. 1. 1938, Kirsten 24. 8. 1940 og Bodil Marie 12. 4. 1945. Kristian Kristensen overtog i 1934 Gaarden Matr. Nr. 3 d efter sin Bedstefar, der har bygget Gaarden i 1870 paa en Hedelod udstykket fra hans Fødegaard i Lille Binderup. Arealet var i 1870 45 Tdr. Land, som var Lyng, men det fik han opdyrket. I 1902 fik Kristensens Far udstykket 18 Tdr. Land og opførte her en Ejendom, men siden er der tilkøbt 8 Tdr. Land. Da Kristensen overtog Gaarden var det ældre Bygninger fra 1909, men i Dag er Kostalden opført 1938 og Stuehuset i 1950 og der er blevet bygget til Laden. Besætningen var ved Overtagelsen 6 Køer, 8 Ungkreaturer, 3 Heste samt Svin og Fjerkræ, men i Dag er der 8 Køer, 16 Ungkreaturer, 4 Heste, 35 Svin og ca. 125 Høns. Kristensen har anskaffet Nutidens Maskiner og Redskaber samt inst. elektr. Lys. Da Kristensen overtog Gaarden var Marken lige blevet baade drænet og merglet. Bedstefaderens Hjem er nu helt udstykket og nedlagt. Det er ogsaa Mening at der skal lægges fast Tag paa Lade og Svinestald.



**KRISTENSEN, THOMAS CHR., Husmand,
Lille Binderup pr. Aars,**

er født i Tolstrup v. Løgstør 12. 9. 1891. Forældre: Gdr. Jens P. Kristensen, Øster Ørbæk, Hustru Karen Marie, f. Jensen. Bedsteforældre: FF Gdr. Kresten Jensen, Ny Mølle Lundby. FM Karen Marie. MF Gdr. Niels Chr. Thomsen, Tolstrup. MM Else Marie. Thomas Chr. Kristensen er gift med Jensine Kirstine, f. Sørensen i Veggerby 31. 10. 1896. Forældre: Gdr. Anders Thomsen Sørensen, Byrsted, Hustru Karen Marie, f. Kristensen. Bedsteforældre: FF Husmand Søren Andersen, Valsted, Sebber Sogn. FM Ane Kirstine. MF Gdr. Chr. Johansen, Skivum. MM Maren Kirstine. I Ægteskabet er 3 Børn: Anders Bromark 15. 11. 1928, Karen Marie 1. 4. 1934 og Jens Peter 15. 8. 1935. Thomas Kristensen købte i 1924 Ejendommen Matr. Nr. 6 p af Jermin Jensen med et Areal paa 8 ha. Normal Besætning bestaar af 11 Kreaturer, 2 Heste samt Svin og Fjerkræ. Der er ogsaa de nødvendige Maskiner og Redskaber. Den ældste Bygning er fra 1906, men tilbygget i 1916, og i 1929 blev Kostalden omforandret. Ejendommen er oprettet 1906 og udstykket fra Matr. Nr. 6 i Lille Binderup. Thomas Kristensen har merglet hele Marken samt drænet, hvor det var nødvendigt, samt faaet 1 ha Mose kultiveret.

**MADSEN, AAGE HEJLSKOV, Gdr., Anneksgaarden,
St. Binderup pr. Østrup,**

er født samme St. 29. 9. 1914. Forældre: Gdr. Jens Peter Madsen, Vonsild, Hustru Karen Elisabeth, f. Nielsen. Bedsteforældre: FF Gdr. Poul Madsen, Vognsild. FM Ane Kirstine. MF Gdr. Jens Chr. Ottesen, Østrup. MM Else Marie. Aage Hejlskov Madsen overtog i 1951 Gaarden Matr. Nr. 1 a efter sin Far med et Areal paa 100 Tdr. Land, og Faderen havde overtaget den i 1914. Normal Besætning bestaar af ca. 70 Kreaturer, 12 Heste, 50 Svin samt Fjerkræ, og der findes ogsaa alle Nutidens Maskiner og Redskaber, bl. a. Traktor. Stuehuset er opført 1908, mens de øvrige er opførte ca. 1890, dog er Kostalden blevet ombygget i 1924. Faderen har ogsaa lagt fast Tag paa samt restaureret Bygningerne og derforuden drænet og merglet hele Marken. Madsens Far har opdyrket ca. 30 Tdr. Land Hede, og Arealet var før i Tiden meget større, da der er blevet udstykket en Gaard ca. 1912 med et Areal paa ca. 45 Tdr. Land foruden Jord til andre Ejendomme.



**MAGNUSSEN, NIELS LAURITS, Husmand,
Sofiesminde, Lille Binderup pr. Aars,**

er født samme St. 30. 5. 1904. Forældre: Husmand Bernt Adolf Magnussen, Sverrig, Hustru Fikan Sofie, f. Nielsen. Bedsteforældre: FF Smed Magnussen, Sverrig. FM Kirsten, f. Dalum. MF Skolelærer Nielsen, Videbæk. MM Anne Margrethe. Niels Magnussen overtog i 1932 Ejendommen Matr. Nr. 3 k efter sin Far med et Areal paa 16 Tdr. Land, der i 1903 blev udstykket fra Nabogaarden, og Faderen opførte Ejendommen. Kostalden er bygget 1910, Svinestalden 1942 og Laden 1914 og 1926. Besætningen var ved Overtagelsen ca. 10 Kreaturer, 2 Heste samt Svin og Fjerkræ, men i Dag er der 3 Heste, 6 Køer, 2 Kvier, 3 Søer samt Svin og Fjerkræ. Der findes ogsaa de nødvendige Maskiner og Redskaber. Magnussens Far kom her til Landet som 3-aarig og er opfødt i Stousgaard. Magnussen driver Ejendommen sammen med sin Søster Margrethe Kirstine, f. 6. 7. 1895. Magnussens Far har drænet og merglet Marken. Niels Magnussen har bygget Svinesti i 1942 og samtidig er der lavet om paa Bygningerne, saa der nu er et fritliggende Stuehus.

**MØLLER, ELMAR REINHARDT, Husmand,
St. Binderup pr. Østrup,**

er født i Hjedsbæk, Suldrup, 15. 11. 1913. Forældre: Murer Niels Peter Møller, Suldrup, Hustru Signe, f.

Madsen. Bedsteforældre: FF Jens Pedersen, St. Brøndum. FM Kristine. MF Arbm. Jens Oue, Suldrup. MM Sofie, f. Sandberg. Elmar Møller er gift med Dorthea, f. Johansen i Staun, Farstrup Sogn, 15. 11. 1919. Forældre: Arbm. Thorvald Chr. Johansen, Attrup, Hanherred, Hustru Mette Kirstine. Bedsteforældre: FF Niels Johansen, Attrup. FM Katrine. MF Gdr. Niels Avlskarl, Staun, Farstrup. MM Stine. I Ægteskabet er 9 Børn: Niels Thorkild 7. 12. 1937, Ellen Margrethe 13. 7. 1939, Tove 26. 10. 1940, Preben 30. 9. 1943, Ejvind 17. 3. 1945, Frank 1. 11. 1946, Ole 24. 9. 1948, Otto 12. 3. 1950 og Nina Solveig 11. 6. 1952. Elmar Møller købte i 1950 Ejendommen Matr. Nr. 7 i af Martinus Jensen Baare med et Areal paa 18 Tdr. Land. Det er 2 Ejendomme som er lagt sammen, da den anden Ejendom blev nedlagt. Normal Besætning bestaar af 5 Køer + Opdræt, 2 Heste, 1 So samt Svin og Fjerkræ. Der findes ogsaa de nødvendige Maskiner og Redskaber. Chr. Mikkelsen har drevet Ejendommen i ca. 40 Aar. Elmar Møller havde før han overtog Ejendommen her en anden i Hanherred og har endvidere boet i Staun i 10 Aar.

NIELSEN, ALFRED, Binderup pr. Aars,

er født samme St. 13. 8. 1919. Forældre: Husmand Niels Peter Nielsen, Gedsted, Hustru Maren Jensine. Bedsteforældre: FF Gdr. Peter Nielsen Mattesen, Gedsted. FM Ellis. Alfred Nielsen er gift med Thyra, f. Pedersen i Rørbæk Sogn 6. 10. 1922. Forældre: Vejmand Chresten Pedersen, Sjælland, Hustru Emma. Bedsteforældre: FF Husmand Chr. Pedersen, Sjælland. FM Kirsten. MF Gdr. Thyge Markussen, Durup. MM Sine. I Ægteskabet er 5 Børn: Helge 11. 4. 1941, Emma 12. 9. 1946, Inge 22. 12. 1947, Anni 18. 11. 1948 og Ole 28. 5. 1951. Alfred Nielsen overtog i 1946 Ejendommen Matr. Nr. 3c efter sin Far med et Areal paa 20 Tdr. Land. Normal Besætning i Dag er 2 Heste, 2 Køer, 1 Kvie, 2 Kalve, 1 So og 18 Svin og saa godt besat med Maskiner. Bygningerne brændte i 1952 paa nær Stuehuset og paa Grund heraf blev Besætningen reduceret. Bygningerne er omtrent genopførte igen. Jorden blev i 1946 drænet.

NIELSEN, ANDERS, Husmand, St. Binderup, Østrup,

er født samme St. 30. 4. 1900. Forældre: Gdr. Andreas Nielsen, L. Binderup, Hustru Mariane. Bedsteforældre: FF Gdr. Niels Christiansen, St. Binderup. FM Kirsten, f. Jakobsdatter. MF Gdr. Anders Poulsen, Gislum. MM Else. Anders Nielsen overtog i 1934 Ejendommen Matr. Nr. 6 k efter sin Mor med et Areal paa ca. 4 ha, hvortil der siden er købt 7 Tdr. Land i 1949. Normal Besætning i Dag er ca. 13 Kreaturer, 3 Heste, 1 So samt Svin og Fjerkræ. Bygningerne er opført ca. 1900 paa nær Laden, som Nielsen har bygget 1940, og da blev øvrige Bygninger ogsaa restaureret. Anders Nielsen har gennem 30 Aar kørt en Mælketur til St. Binderup Mejeri. Jorden er udstykket fra Binderup Vestergaard og Anneksgaarden i St. Binderup.

NIELSEN, CHR., Husmand, Ll. Binderup pr. Aars,

er født i Klotrup, Fjeldsø, 13. 7. 1890. Forældre: Husmand Jens Nielsen, Lille Binderup, Hustru Ane Kirstine. Bedsteforældre: FF Husmand Niels Chr. Nielsen, Holmmark, Gedsted. FM Ane Kirstine. MF Husmand Chr. Christensen, Klotrup. MM Abelone. Chr. Nielsen er gift med Karla Karoline Augusta, f. Andersen i Slotsbjergby ved Slagelse 24. 5. 1898. Forældre: Arbm. Lars Lorents Chr. Andersen, Tølløse,

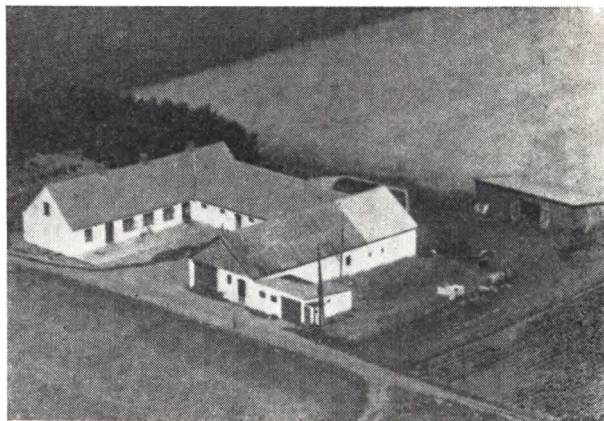

Hustru Maren Marie Elgine, f. Nielsen. I Ægteskabet er 10 Børn: Kristian 1. 3. 1918, Jenny 27. 8. 1919, Aage 25. 11. 1920, Ejvind 8. 11. 1924, Sigrid 13. 11. 1925, Knud 3. 3. 1927, Henning 9. 4. 1928, Børge 12. 1. 1932, Elise 9. 10. 1933 og Bjarne 14. 4. 1936. Chr. Nielsen købte i 1946 Ejendommen Matr. Nr. 8 g af Jens Budde Andersen med et Areal paa 20 Tdr. Land samt 3 Tdr. Land Eng, som han tog med fra Naboejendommen, da han solgte denne. Besætningen fra Naboejendommen blev ogsaa flyttet med, og den bestaar i Dag af 7 Køer + Opdræt, 2 Heste, 16 Svin samt Fjerkræ. Bygningerne er ca. 65 Aar gamle paa nær denne Ende af Stuehuset, og Laden som er opført for ca. 20 Aar siden. Chr. Nielsen ejede fra 1923—46 Naboejendommen med et Areal paa 13 Tdr. Land, hvortil Nielsen købte 5 Tdr. Land. Der hørte ogsaa en Mose til denne Ejendom, og den fik Nielsen drænet og opdyrket. Stuehuset her er opført af Faderen, mens en Bror har bygget Kostalden og Nielsen har omforandret Laden. De sidste 29 Aar har Nielsen kørt en Mælketur til Aars Mejeri.

NIELSEN, JENS MATHIAS, Husmand, Stines Minde, Ll. Binderup pr. Aars,

er født samme St. 12. 11. 1912. Forældre: Husmand Andreas Nielsen, f. i Nyrup v. Gislum, Hustru Kristine, f. Thomsen. Bedsteforældre: FF Husmand Niels Eriksen, Nyrup. FM Sinne. MF Søren Chr. Sørensen, Sjøstrup, der anden Gang var gift med Ane. Jens Mathias Nielsen er gift med Nielsine Kristine, f. Hansen i Vognsild 14. 4. 1916. Forældre: Husmand Mads Chr. Hansen, Vognsild, Hustru Sinne. I Ægteskabet er 2 Børn: Anne-Grethe 11. 4. 1948 og Lene 9. 7. 1951. Jens Nielsen købte i 1949 Ejendommen Matr. Nr. 6 c af Nør Kristensen med et Areal paa 18 Tdr. Land. Nielsens Bedstefar havde købt Ejendommen i 1872 og Nielsens Far overtog den i 1897 og afstod den i 1922 til den ældste Datter og Svigersøn, som solgte den i 1947 til Nør Kristensen. Men i 1949 kom den saa atter i Slægtens Eje. Stuehuset er bygget 1936, Hestestald og Hønsehus ca. 1923, og en Del af Laden er ombygget 1930, mens det øvrige er ældre. Jens Nielsen har inst. elektr. Lys og Kraft og det er Meningen at der skal bygges ny Kostald. Normal Besætning i Dag er 6 Køer + Opdræt, 2 Heste, 12 Svin samt Fjerkræ. Der findes ogsaa de nødvendige Maskiner og Redskaber.

PEDERSEN, CHR., Gdr., Binderupgaard, St. Binderup pr. Østrup,

er født i Gislum 27. 9. 1888. Forældre: Gdr. Niels

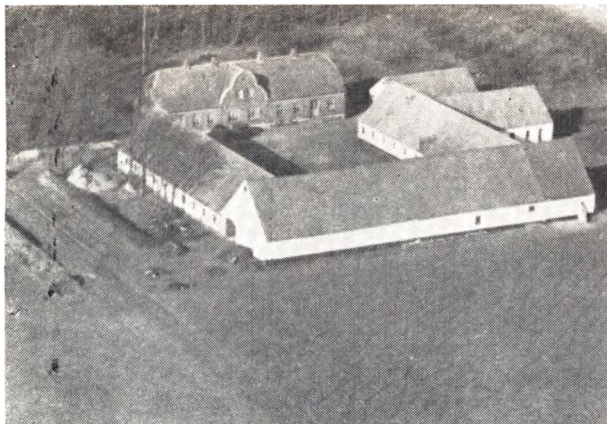

Chr. Pedersen, Binderupgaard, Søttrup, Hustru Ane Marie. Bedsteforældre: FF Smed Peder Smed, Søttrup. FM Maren. MF Gdr. Peder Andersen, Gislum. MM Mariane. Chr. Pedersen er gift med Kirstine, f. Kastrup i Binderup 4. 7. 1890. Forældre: Gdr. Morten Kastrup, Kgs. Thisted, Hustru Dorthea. Bedsteforældre: FF Gdr. Niels Chr. Kastrup, Kgs. Thisted. FM Maren Kirstine. MF Gdr. Niels Jensen Back, Salling. MM Inger Kirstine. I Ægteskabet er 3 Børn: Karl Kastrup 6. 5. 1920, Henry 28. 8. 1922 og Niels 14. 5. 1925. Binderupgaard, Matr. Nr. 2 a, ejes af Enkefru Kirstine Pedersen, der siden sin Mand's Død i 1941 har drevet Gaarden med Bestyrer, og siden 1945 er det Sønnen Henry, der har været Bestyrer. Chr. Pedersen købte Gaarden i 1912 af N. C. Theilgaard, der ca. 1890 havde overtaget den efter sin Far. Pedersen har ombygget hele Gaarden, Stuehuset ca. 1920, Heste- og Svinestald 1913, Laden er tilbygget, og der er lagt nyt Tag paa, og saa endelig er Kostalden ombygget. Arealet er 150 Tdr. Land, og normal Besætning bestaar af ca. 30 Køer + Ungkreaturer, 5 Heste, ca. 70 Svin samt Fjerkræ. Der findes ogsaa de nødvendige Maskiner og Redskaber, bl. a. Traktor. I 1946 blev Henry gift og har siden sammen med sin Hustru staaet for Gaardens Drift. Henry er gift med Rigmor Kirstine, f. i Gl. Nørager 12. 11. 1922. Forældre: Gdr. Anders Jensen, Gl. Nørager, Hustru Kristiane, f. i Fandrup. Bedsteforældre: FF Gdr. Mikkel Jensen, Gl. Nørager. FM Kirstine. MF Gdr. Chr. Christensen, Fandrup. MM Karen Marie. I Ægteskabet er 1 Barn: Mona Kastrup 28. 7. 1951.

**(PORSBORG), ANNA MARIE DAGMAR NIELSEN,
Frk., Husejerske, Lille Binderup pr. Aars,**

er født i Sønderup Sogn 12. 5. 1905. Forældre: Husmand Chr. Nielsen (Porsborg), Sønderup, Hustru Nielsine. Bedsteforældre: FF Husmand Niels Chr. Nielsen, Giver Sogn. FM Anne. MF Husmand Chr. Nielsen Christensen, Gunderstrup. MM Kirsten Marie. Frk. Anna Nielsen (Porsborg) overtog i 1938 Ejendommen Matr. Nr. 8 h efter sin Fars Død med et Areal paa 7 Tdr. Land. Faderen købte Jorden i 1898 og da var en Del uopdyrket. Bygningerne er først opført 1931, og boede indtil da i Sønderup. Jorden er oprindeligt udstykket fra Søren Christensens Gaard i Binderup og i 1916 blev der solgt 2½ Td. Land fra. De første Aar drev Frk. Nielsen selv Ejendommen med en Besætning paa 2 Køer og 1 Hest, men siden 1947 har den været forpagtet ud paa Grund af svigtende Helbred.

**POULSEN, NIELS DALUM, Gdr., Vestergaard,
St. Binderup pr. Østrup,**

er født samme Sted 19. 8. 1916. Forældre: Gdr. Chr. Pedersen, St. Binderup, Hustru Petrea. Bedsteforældre: FF Gdr. Niels Poulsen, St. Binderup. FM Ane Kirstine. MF Gdr. Jens Dalum, Kgs. Thisted. MM Ane. Niels Dalum Poulsen er gift med Ellen Marie, født Broberg i Sjørsløv Sogn 9. 12. 1917. Forældre: Gdr. Jens Broberg, Sjørsløv, Hustru Hansine Bolette. Bedsteforældre: FF Direktør for FDB og Andelsbanken Laurits Broberg, Sjørsløv og København. FM Marie MF Gdr. Niels Jakobsen, Hindbjerg. I Ægteskabet er 5 Børn: Hanne 9. 10. 1941, Ane 25. 12. 1943, Dorthe 24. 2. 1946, Jens Laurids 24. 2. 1946 og Kristian 7. 10. 1952. Niels Dalum Poulsen overtog i 1940 Gaarden Matr. Nr. 6 a efter sin Mor med et Areal paa 103 Tdr. Land, og den har været i Slægtens Eje gennem flere Generationer. Gaarden laa tidligere i Binderup By, men blev i 1884 flyttet til sin nuværende Plads. Baade Stuehus og Svinestald stammer fra den Tid, mens Laden er bygget 1951 og Kostalden ca. 1914. Niels Dalum Poulsen har lagt nyt Tag paa Svinestalden samt iøvrigt restaureret Bygningerne. Normal Besætning bestaar af ca. 60 Kreaturer, 6 Heste, 90 Svin samt Fjerkræ. Desuden findes de nødvendige Maskiner og Redskaber, bl. a. Traktor. Poulsen har drænet og merglet ca. 40 Tdr. Land. Faderens Slægt stammer her fra Gaarden, mens Moderen er fra den vidtfor-grenede Dalum Slægt.

REIMER, CHR., Husmd., Ll. Binderup pr. Aars,

er født i Flensborg 25. 2. 1896. Forældre: Kaptajn Chr. Reimer, Sønderborg, Hustru Ellen født Smith. Bedsteforældre: FF Kro- og Vognmand Peter Reimer, Graasten. FM Katrine. Chr. Reimer er gift med Kristiane, født Pallesen i Giver Sogn 17. 3. 1898. Forældre: Gdr. Jens Pallesen, Giver Sogn, Hustru Kirstine født Nielsen. I Ægteskabet er 3 Børn: Karen, gift Bell, 9. 12. 1921, Ellen, gift Nielsen, 14. 8. 1925 og Ida 7. 11. 1935. Chr. Reimer købte i 1923 Ejendommen Matr. Nr. 6 b af Hans Hansen med et Areal paa 10 Tdr. Land, hvortil der siden er købt 2 Tdr. Land Kær. Bygningerne laa i Ruiner, da Reimer købte den, men i 1930 blev der bygget nyt Stuehus, Laden er fra 1915, mens Kostalden er opført 1948. Normal Besætning er i Dag 5 Køer + Opdræt, 2 norske Heste, 2 Søer samt Svin og Fjerkræ. Der er ogsaa anskaffet Nutidens Maskiner og Redskaber samt instal. el. Lys og Kraft. Chr. Reimer, der er Sønderjyde, kom til Nordjylland i 1921. Jorden var ogsaa meget forsømt, da Reimer overtog den, men er nu ved Konens Hjælp kommet i god Kultur.

**SØRENSEN, KARL THEODOR, Bmd., Grethes Minde,
Ll. Binderup pr. Aars,**

er født i Sognet 16. 4. 1892. Forældre: Lmd. Jens Nielsen Sørensen, Ll. Binderup, Hustru Signe Kirstine. Bedsteforældre: FF Lmd. Jens Chr. Sørensen, Ll. Binderup. FM Dorthea. MF Lmd. Peder Grøn, Dronninglund. Karl Th. Sørensen er gift med Karen Kirstine, født Nielsen i Østrup, Gislum Sogn, 30. 4. 1897. Forældre: Lmd. Peter Nielsen Skipper, Holme, Farsø, Hustru Ane Kirstine. Bedsteforældre: FF Arbm. Ole Olesen, Holme, Farsø. FM Karen. MF Lmd. Søren Korregaard, Østrup. MM Ane Kirstine. I Ægteskabet er 2 Børn: Ane Nielsine Madsen 19. 11. 1926 og Jens 19. 11. 1926. Karl Sørensen købte i 1923 Gaarden af Niels Smed med et Areal paa 13 Tdr. Land, der er udstykket fra Andreas Holsts Gaard i Ll. Binderup. Ved Overtagelsen var det ældre Bygninger og der

var ingen Besætning. Kostalden blev i 1930 opført og Laden samme Aar, og paa Stuehuset blev der lagt nyt Tag. Marken er blevet merglet, og normal Besætning bestaar af 4 Køer + Opdræt, 2 Heste samt Svin og Fjerkræ. Der findes de nødvendige Maskiner og Redskaber samt elek. Lys og Kraft.

SØRENSEN, PETER, Lmd., Ll. Binderup pr. Aars,

er født i Sognet 23. 9. 1889. Forældre: Lmd. Jens Nielsen Sørensen, Ll. Binderup, Hustru Signe Kirstine. Bedsteforældre: FF Lmd. Jens Chr. Sørensen, Ll. Binderup. FM Dorthea. MF Lmd. Peter Grøn, Dronninglund. Peter Sørensen er gift med Karoline Kirstine, født Jørgensen i Nørager, Durup Sogn, 29. 11. 1892. Forældre: Snedker Kresten Jørgensen, Farsø,

Hustru Dorthea født Simonsen. I Ægteskabet er 10 Børn: Dagny Jensine 20. 4. 1914, Jens Chr. 11. 6. 1915, Niels Aage 5. 4. 1917, Johanne 21. 12. 1918, Olga Marie 28. 7. 1920, Elly 29. 9. 1921, Jens Gunnar 1. 8. 1924, Anna Nielsine 2. 8. 1924, Gerda 21. 5. 1928 og Verner 22. 2. 1931. Peter Sørensen overtog i 1924 Ejendommen Matr. Nr. 2 g med et Areal paa 11 Tdr. Land, hvoraf en Del er udstykket fra Binderupgaard og Resten fra Herregaarden Smorup. Sørensen købte Ejendommen af Mølhøj Poulsen. Normal Besætning er i Dag 4 Køer + Opdræt, 2 Heste, 2 Søer samt Svin og Fjerkræ. Der findes ogsaa de nødvendige Maskiner og Redskaber. Bygningerne er opført efter Brand i 1931. Peter Sørensens Slægt sammer fra Sognet, mens Moderen stammer fra Vendsyssel. Peter Sørensen har baade drænet og merglet Jorden.



Otto Jensens Ejendom »Søndervang« i Durup



Kr. Hansens Ejendom »Kielsvang« i Durup



Anders Hansens Gaard Vejgaarden, St. Binderup

Tillæg til Grynderup Sogn

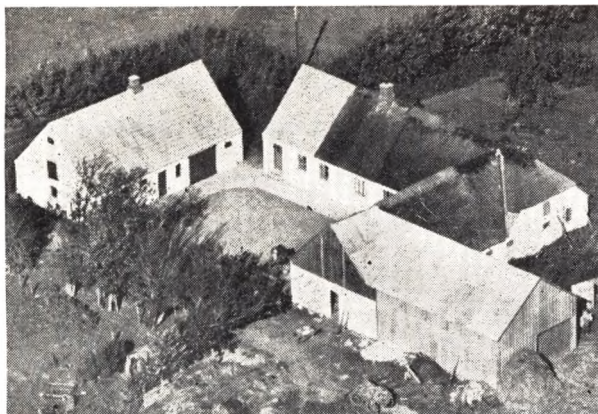

J. Grøndahl Christensens Gaard »Bjerregaardsminde«

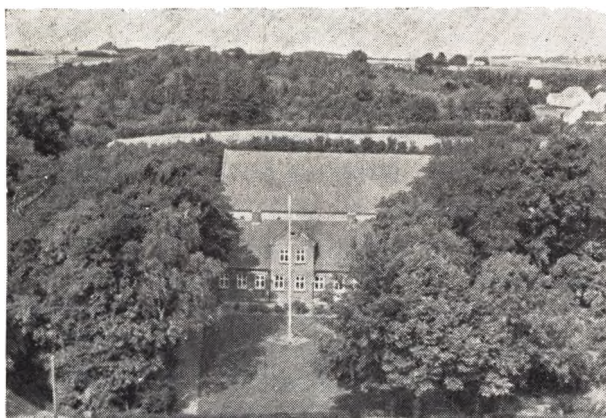

Niels Bech Christensens Gaard »Rasmusminde«

BECH, NIELS SCHOU, Gdr., Grynderupgaard pr. Rørbæk,

er født i Sognet 22. 11. 1898. Forældre: Gdr. Jens Bech, Grynderup, Hustru Kirsten, født Dinesen Dalsgaard. Bedsteforældre: FF Jens Kristian Nielsen, Bech. FM Kirstine Mikkelsdatter. MF Lars Eriksen Dalsgaard. MM Ane Christense, født Pedersen Bertelsen. Niels Schou Bech er gift med Krista Mariane, født Christensen i Aalestrup 1. 7. 1903. Forældre: Gdr. Jens Chr. Christensen, Hustru Katrine Severine, født Sørensen Bisgaard. Bedsteforældre: FF Christian Christensen. FM Mariane Jensdatter. MF Søren Sørensen Bisgaard. MM Karen Andersdatter. I Ægteskabet er 1 Barn: Ruth Inga 14. 7. 1922. Niels Schou Bech købte i 1948 Gaarden Matr. Nr. 2 a med et Areal paa 118 Tdr. Land af sin Mor. Gaarden er en gammel Slægtsgaard, der kan føres 8 Slægter tilbage til ca. 1697. Bygningerne laa tidligere i Grynderup By, men blev i 1874 flyttet til sin nuværende Plads. 2 Udlænger er siden i 1912-1919 blevet ombyggede. I 1928 blev der solgt en Parcel paa 35 Tdr. Land. Normal Besætning bestaar af 28 Køer, 35 Ungkreaturer, 8 Heste, 120 Svin samt ca 150 Høns. Der findes alle Nutidens Maskiner og Redskaber.

ANDERSEN, EJNAR, Bmd., Grynderup, Nørager,
er født i Hobro 25. 6. 1908. Forældre: Bmd. Chr.



Andersen, Auning, Hustru Mette Kirstine. Bedsteforældre: FF Hans Andersen, Ll. Rørbæk. FM Kirsten. MF Anders Mikkelsen, Vester Doense. Ejnar Andersen er gift med Else Marie, født Frederiksen i Ask ved Struer 19. 3. 1914. Forældre: Bmd. Anders Frederiksen, Yding, Hustru Mette Kirstine. Bedsteforældre: FF Henrik Frederiksen, Yding. FM Else Marie. MF Søren Damkær Jensen, Møborg. MM Marie. I Ægteskabet er 1 Barn: Bente 26. 4. 1944. Ejnar Andersen købte i 1947 Ejendommen Matr. Nr. 5 b af sin Far med et Areal paa 12 Tdr. Land. Besætningen er siden Overtagelsen blevet forøget og bestaar i Dag af 6 Køer, 3 Ungkreaturer, 2 Heste samt Svin og Fjerkræ. Besætningen stammer fra Proprietærgaarden »Vester Ris« ved Thestrup. Der findes her paa Ejendommen alle Nutidens Maskiner og Redskaber.

LARSEN, PETER, Husmd., Kongshøj, Grynderup, Nørager,

er født i Rostrup 2. 11. 1927. Forældre: Gdr. Nidolf Larsen, Grynderup, Hustru Sofie. Bedsteforældre: FF Husmd. Ole Larsen, Rostrup. FM Stine. MF Gdr. Peter Kynæb Sørensen, Grynderup. Peter Larsen er gift med Lilly, født Jensen i Kgs. Thisted 14. 7. 1930. Forældre: Husejer Chr. Jensen, Nørager, Hustru Jensine. I Ægteskabet er 2 Børn: Bjarne 9. 12. 1949 og Bente 15. 5. 1951. Peter Larsen overtog i 1950 en Parcel Matr. Nr. 8 b fra sin Fars Gaard »Grynderup Østergaard«, med et Areal paa 24 Tdr. Land, og det var tildels uopdyrket Hede. Bygningerne blev oprettet i deres nuværende Skikkelse, og der er anskaffet Nutidens Maskiner og Redskaber samt indsat Besætning, der i Dag bestaar af 7 Køer + Opdræt, 2 Heste samt Svin og Fjerkræ.

NIELSEN, ANDERS CHR., Husm., Allestrup, Rørbæk,

er født i Ravnkilde 24. 9. 1897. Forældre: Smed Niels Serup Nielsen, Volsgaard, Hustru Jensine. Bedsteforældre: FF Søren Serup Nielsen, Klejtrup. FM Ane Kirstine. MF Kresten Jensen, Ravnkilde. MM Karen Marie. Anders Chr. Nielsen er gift med Jensine, født Riis Kristensen i Hvam 3. 9. 1903. Forældre: Husm. Laust Riis Kristensen, Hustru Kirsten. Bedsteforældre: FF Kresten Jensen, Nr. Onsild. FM Mette Marie. MF Niels Klausen, Hvam. MM Jensine. I Ægteskabet er 8 Børn: Børge 21. 6. 1925, Ernst 26. 3. 1927, Kirsten



7. 1. 1930, Sigrid 13. 7. 1934, Leif 14. 9. 1937, Ejvind 12. 4. 1939, Bent 9. 12. 1940 og Jørn 22. 9. 1949. Anders Chr. Nielsen købte i 1925 Ejendommen Matr. Nr. 1 d af Hans Nielsen med et Areal paa 16 Tdr. Land, hvortil der i 1926 blev købt ca. 6 Tdr. Land, tildels

uopdyrket Hede fra Vadgaard i Stenild. I 1951 blev der først solgt 3 Tdr. Land, og derefter købt 9 Tdr. Land af Th. Thøgersen, Grynderup, saa Arealet i Dag er 26 Tdr. Land. I 1929 er der opført en ny Kostald paa 27 Alen. Normal Besætning i Dag er 6 Køer, 4 Ungkreaturer, 2 Heste samt Svin og Fjerkræ. Der findes alle Nutidens Maskiner og Redskaber.

SØRENSEN, VIGGO VILLIAM, Gdr. Vestergaard, Grynderup, Nørager,

er født i Roum 15. 5. 1901. Forældre: Gdr. Niels P. Sørensen, Roum, Hustru Jakobine. Bedsteforældre: MF Gdr. Chr. Jakobsen, Tollestrup. MM Maren. Viggo Villiam Sørensen er gift med Marie, født Schaksen i Tollestrup 30. 3. 1903. Forældre: Gdr. Kresten Schaksen, Tollestrup, Hustru Ane Katrine. I Ægteskabet er 3 Børn: Villy 17. 7. 1930, Henning 30. 7. 1931 og Ove Villiam Sørensen købte i 1948 Ejendommen Matr. Nr. 16 a af Hans Hansen med et Areal paa 22 Tdr. Land. Arealet er sammenstykket fra flere Gaarde, og ved Overtagelsen var der kun delvis Besætning, men i Dag er der ca. 16 Kreaturer, 3 Heste samt Svin og Fjerkræ. Sørensen har instal. el. Lys og Kraft samt Vandværk og Nutidens Maskiner og Redskaber.

FARSTRUP SOGN

omgives af Annekset Lundby og Skarp—Salling S., Næsborg S., hvorfra det skilles ved V.-Tanbæk, Limfjorden (Nibe Bredning og Hagedyb (1440 Hagedyb)), Sebber og Store-Astrup Sogne. Kirken ligger c. 13 km ØNØ. for Løgstør. De for en Del højtliggende og bakkede Jorder (Bavnehøj, Marbjærg, Skovbakke) er overvejende muldsandede, nogle Steder muldlerede med Sand og Kalk i Underlaget; mod NV. en stor Engstrækning (Vaar Enge, Nørrekær). Vaar Skov; Vaar Plantage, anl. 1900, 64 ha. Kølby Sø mod SV. er nu udtørret. Til Sognet hører nogle ubeboede Smaaøer i Limfjorden (Horngaardsholm, 20,7 ha, Tøtterne, 2,5 ha, samt Halvdelen af Vaar- og Kyøholm, 101,2 ha). Ved Sognets Sydvestgrænse gaar Landevejen fra Løgstør til Nibe.

Befolkning i 1921: 955 (1801: 661, 1850: 801, 1901: 902), boende i 198 Gaarde og Huse. Det samlede Hartkorn (1905): 329 Td.; 59 Gaarde med 307 og 80 Huse med 22 Td. Hartk., samt 18 jordløse Huse. Ejds. (1920): 3190, deraf Jordv.: 1552. Areal: 4789 ha, hvoraf (1919) besaaet med Rug 284 ha, Byg 177, Havre 329, Blands. til Mødenhed 199, Kartofler 130, Foderroer 172; Brak udgjorde 168 ha, Grønfoder og Græsning 2809, Haver o. l. 25, Tørvemoser 48, Skov 241, Heder og Lyngbakker 111, Vandar. 13. Kreaturhold (1922): 516 Heste, 2221 Stk. Hornkvæg (deraf 833 Køer), 15 Geder, 919 Faar, 1163 Svin (1914: 1160).

I Sognet Byerne: Farstrup (1322 Fathrstorp)

med Kirke, Præstegaard (S. for Byen), Skole (opf. 1923, Arkt. Vig-Nielsen, Viborg), Farstrup Sogns Sparekasse (opr. 1889; 31. 3. 1922: Indsk. 264.367, Reserver 22.749 Kr.), 2 Købmandshandler og Mejeri (opr. 1907); Kølby (1463 Kølbygaard) med Skole (opf. 1923, Arkt. Vig-Nielsen, Viborg) og 2 Købmandshandler; Stavn (1664 Staffuind) med Skole (ombygg. 1904), Brugsforening, Købmandshandel, Vandværk og Landingssted. Saml. af Gaarde og Huse: Bromarkgaarde, Ørnæsgaarde (1668 Ørnisgaard), Lundgaard (1644 Lundgaard), Viderupkær, Vaar Mark. — Gaarde: Hovedgaarden Krastrup (1468 Krastrup, 1492 Kragstrup) har 31,0 Td. H., Ejds. 305; c. 371 ha, deraf Ager 140, Resten Eng og Kær. Hovedgaarden Vaar (1664 Waare) havde før Udstykningen 1923 26,8 Td. H., Ejds. 280, deraf Skoven 25, Jordv. 150, deraf Skoven 7; c. 441 ha, deraf Ager 149, Eng 165, Skov 110, Mose 11, med Vandværk (anl. 1923). Hornsgaard (1203 Horn): 17,1 Td. H., Ejds. 150, Jordv. 100; c. 276 ha, deraf Ager 182, Eng 39, Skov 38, Hede 6, Mose 2. Risgaard (1664 Riisgaard), Hornskovgaard (1664 Hornschouff), Nymølle (1664 Nye Mølle), Nørgaard (1462 Nørgaard).

Farstrup S., en egen Sognekommune, i gejstlig Henseende forenet med Lundby S., har Tingsted i Løgstør og hører under Retskr. Løgstør Kbst. m. m., Politikr. Nibe Kbst. m. m., Aalborg Amtstuedistr., Himmerlands Lægekr., Løgstør Skatte- og Vurderingskr., Amtets 5.

Folketingskr., 8. Forligskr. og 5. Udskrivningskr.' 357. Lægd. Kirken er selvejende (fra 1916).

Kirken, 1473 kaldet Skt. Mauritii og hans Stalbrødres Kirke, bestaar af Skib og Kor, Taarn mod V., Vaabenhus mod N. og Sakristi paa Korets Nordside. Skib og Kor, der har fladt, gibset Loft, er fra romansk Tid af Granitkvadre paa Sokkel med Skraakant. Korbuen, med profilerede Kragbaand, Norddøren og Østvinduet (tilmuret) er bevarede. Skibet synes forlænget mod V. senere i Middelalderen (Granit og Munkesten). Paa Skibets Sydside har ligget et efter Sigende af Granit opf. Kapel, der blev nedreven omtr. ved Midten af 19. Aarhundrede. Under det en aaben Begravelse med Tøndehvælvning af Munkesten, som endnu staar bevaret paa Kirkegaarden (heri har været nedsat Lig af Ejerne af Krastrup og Vaar). Taarnet, af Kvadre fra Vestgavlen og Munkesten, er fra gotisk Tid. Det overhvælvede Taarnrum har Spidsbue ind til Skibet; paa Sydsiden Aarst. 1805. Vaabenhuset er ligesom Sakristiet vistnok fra Middelalderen, men delvis ommuret i senere Tid, af Granit og Mursten. Alterbord af Granit med Relikviegemme, i hvilket fandtes en Blyæske med Relikvie (nu i Nationalmuseet). Rigt udskaaren Altertavle fra Midten af 17. Aarh., udført af Lorenz Jørgensen, Billedskærer i Holbæk; i Midtfeltet Nadveren i Relief. Paa Tavlen 4 Adelsvaaben, tilh. Jørgen Seefeld til Vaar og hans to Hustruer, Barbara Friis og Karen Sehested, samt den sidstes første Mand Tyge Kruse til Aastrup (Voldborg H.); paa Fodstykket stod tidl. malet Jochum Poulsens og Karen Benzons Vaaben som Minde om en Staffering fra 1723, men i 1900 blev alle Farver ætset af Tavlen. Smukke Malmstager fra 1585 med Jørgen Friis' til Krastrup og Vaar og hans to første Hustruers, Anne Juels og Else Bjørns Vaaben. Stor romansk Granitfont med portrætagtige Menneskehoveder paa Kummen. Fadet er skænket i 1723 af Jochum Poulsen og Hustru. Smuk Prædikestol fra Slutningen af 16. Aarh., skænket af Bjørn Andersens Enke Karen Friis og omdannet i 18. Aarh. paa Foranstaltning af Jochum Poulsen og Hustru. I Taarnrummet et Orgel. I Skibet Mindetavle over Forpagter paa Vaar og Horngaard Christen Fløy, d. 1757. Ved

Opgangen til Koret Ligsten over Joh. Nielsdatter Bugge, gift med Forpagter paa Vaar N. L. Lindegaard, d. 1706. I Sakristiet smaa Mindetavler over Provst P. Bierring, d. 1791, Sognepr. S. Baj, d. 1819, samt over Hans Hansen til Krastrup, d. 1835, og Hustru f. Secher. — Paa Kirkegaarden Monument over N. E. V. Hansen til Krastrup (d. 1875).

Krastrup (Kragstorp, Kragstrup) tilhørte i Middelalderen Vitskøl Kloster, der 1536 solgte den til Biskop i Viborg Jørgen Friis, d. 1547; den ejedes derpaa af hans Broder H. Chr. F., d. barnløs 1561, af dennes Svigerinde Fru Sophie Glob (1568), af hendes Søn Rigsrd. Jørgen F., d. 1616, og af hans Søn Niels F., d. 1639, der var saa forarmet, at Arvingerne gik fra Arv og Gæld. Derefter kom den (og vist Gunderstedgaard) til Manderup Due, d. 1660, hvis Enke Anne Skeel 1661 ejede K. (43 Td. H.), der 1663 sammen med Gunderstedgaard (som nu stadig fulgte med K.) ved Skifte blev udlagt til Sønnen Bernt D., d. 1699. K. kom saa til hans Søn Oberst Manderup D., d. 1710, hvis Enke Charlotte Amalie Gøye 1716 ægtede Grev Chr. Rantzau til Brahesborg, der 1725 købte K. (42 Td. H.) og Gunderstedgaard (22) med Tiender og Gods (179 og 468 Td. H.) for 30.505 Rd. paa Auktion, som holdtes ifl. Overenskomst mellem M. Dues Arvinger og Alb. Chrf. Dues Kreditorer. Chr. R. solgte 1756 disse Gaarde til Etatsraad Gert de Lichtenberg, der 1757 transporterede Skødet til Marcus Pauli Marcussen, senere Justitsraad, der 1794 skødede dem (42 og 22 Td. H.) og Vaar (50) med Tiender og Gods (252 og 761 Td. H.) til sin Søn Poul Marcussen og Svingersøn U. C. Schmidten, hvilken sidste straks afstod sin Part i K. til Svogeren, der 1804 solgte den (42, 135 og 201 Td. H.) for 148.000 Rd. til Hans Hansen, d. 1835. Den tilhørte derefter hans Enke Edel f. Secher, d. 1865, Sønnen, Amtsraadsmedlem N. E. V. Hansen, d. 1875, dennes Broder Th. S. H. til Kærbygaard, d. 1881 og hans Søn Vald. H., som 1888 solgte den (43 Td. H.) for 253.000 Kr. til Forv. E. Tregder, hvorefter den købtes af Overauditør Wolff, der straks solgte den 1892 for 260.000 Kr. til Amtsraadsmedlem H. P. J. C. Holm til Louisendal, d. 1907, hvis Enke dernæst ejede den, men 1912

solgtes Gaarden for 265.000 Kr. til et Konsortium, der s. A. afhændede den til Ingeniør H. Mylting, som 1913 solgte den for 325.000 Kr. til P. Gammeltoft. 1915 solgtes K. og Vaar for 800.000 til et Aktieselskab, som 1918 afhændede K. for 650.000 Kr. til C. Hansen til Høgholt og C. Sørensen, der atter 1924 solgte den til nuv. Ejer Martin Toft. — Den nuv. Hovedbygning, der er omgivet af Grave, over hvilke fører en muret Bro med 4 Løver af Cement, er opført i 18. og Beg. af 19. Aarh. og bestaar af 4 sammenbyggede Fløje i 1. Stokværk, de to af Grundmur, de to af Bindingsværk. En tidligere Hovedbygning brændte omkring 1612. En Del af Ladebygningerne er meget gamle, til Dels af Bindingsværk.

Vaar var en Avlsgaard (c. 16 Td. H.) under Vitskøl Kloster, kom ved Reformationen til Kronen og blev 1573 tillige med Klosteret af Fr. II mageskiftet til Bjørn Andersen, d. 1583, som oprettede den til en Hovedgaard, som hans Enke Fru Karen Friis beholdt til sin Død 1601, hvorefter den tilfaldt deres Datter Margr. Bjørn, Enke efter Jørgen Ernst Worm, hvis Søn af samme Navn c. 1621 solgte den til Anders Friis, som 1622 skødede Gaarden til sin Broder Kansler Chr. F. til Kragerup, d. 1639, fra hvis Søn Chr. F. den (72 Td. H., hvori beregnet Hornskov til 800 Svins Olden) 1647 ved Indførsel kom til Jørgen Seefeld til Visborggaard, d. 1666, fra hvis Enke Karen Sehested den 1668 ved Indførsel udlagdes til Dr. med. Niels Benzon (d. 1674). V. kom derefter til hans Søn Gehejmeraad Niels B., d. 1708, hvis Søn Konferensrd. Peder B. (d. 1735) 1718 solgte den med Tiender (50 og 73 Td. H.) samt Gods til sin Fætter, Justitsrd. Jochum Poulsen (d. 1756), der ombyggede Gaarden 1722. Hans Enke Karen Benzon, d. 1773, solgte 1760 Gaarden (50, 73 og 275 Td. H.) til M. P. Marcussen til Krastrup, der 1794 skødede bl. a. V. til sin Søn Povl M. og Svigersøn U. C. Schmidten, der s. A. udkøbte sin Svoger af V. og 1803 solgte den (34, 22 og 54 Td. H.) til Generalauditør H. J. Lindahl til Avnsbjærg og Birkedommer Bendix Claudi (d. 1826). Disse skødede 1809 V. til Sam. Dan. Warburg til Kyø og Wulf Salomon; denne skødede 1810 Gaarden til Jak. Th. Trojel (d. 1859), der

1815 udparcellerede en Del af Jorderne. Han afhændede 1856 V. for 100.000 Rd. til Konsul P. J. Ørting og hans Svoger Forp. Vald. Buchtrup. Denne skødede 1873 V. til E. N. Helms, som 1889 skødede den for 242.000 Kr. til Hofjægerm. G. Wolff-Sneedorf til Engelholm, der 1911 solgte den til J. P. Nielsen, hvorefter Gaarden hyppigt har skiftet Ejer. 1915 kom den og Krastrup til et Aktieselskab, som 1918 solgte den for 625.000 Kr. til Clausen. 1920 kom den til J. Chr. Jensen og Oscar Christensen, fra hvem den overtoges af V. Hjorth, nu til Randrup, der 1923 solgte den til Aalborg Amts Udstykningsforening, der s. A. udstykkede Gaarden i Husmandsbrug. — Bjørn Andersen begyndte 1578 at bygge paa Gaarden, der da blev anlagt paa en Banke, hvor nu Lade-gaarden staar; 1580 blev det store Herbergshus bygget Nord for Gaarden. Men da Gaarden brændte 1587, rejste hans Enke Karen Friis neden for den første Byggetomt, ved Aaen, en ny, grundmuret Hovedbygning (færdig 1590), trefløjet, to Stokv. høj over svære, hvælvede Kældre, med Granitkvadersokkel og med Taarn og Spir; den fjerde Side lukkedes med en Brandmur. 1722 nedrev J. Poulsen den ene Fløj, Taarnet og hele øverste Stokværk, ligesom han lod Gravene fylde og omdanne til Have. I den ny-modens Kvistudbygning paa Hovedfløjen er indsat Vaaben- og Skrifftavler fra 1590 og 1722; enkelte Sandstensskulpturer fra Renæssancetiden staar i Forstuen.

Kølbygaard ejedes vistnok 1410 af Hr. Christiern Nielsen (Munk), der da var »Foged« i Slet Herred. Hans Søn Hr. Niels Christiernsen skrev sig 1462 og 1478 til K., men dennes Søn Niels Nielsen (hvis Søster Johanne, g. m. Rigsraad Oluf Mortensen (Gyrstinge), ogsaa skrives til K.) solgte den 1492 til Biskop Niels Glob i Viborg. Ved Reformationen kom den til Kronen, som pantsatte den til Bisp Jørg. Friis til Krastrup, hans Broder Chr. Friis og Peder Kruse, d. 1562, hvorefter den blev mageskiftet til Fru Sophie Glob. Siden ejedes den af Fru Else Bjørn, Jørgen Friis', og blev paa Skiftet efter hende udlagt til Sønnen Chr. Friis, som 1610 mageskiftede den til sin Fader. Faa Aar efter blev dens Jorder lagt under Krastrup.

Hornsgaard var 1552 en større Gaard under

Vitskøl Kloster og kom 1573 med dette til Bjørn Andersen. 1662 var den en Bondegaard (24 Td. H.) under Vaar, men før 1680 blev den en Avlsgaard under samme. U. C. Schmidten solgte den med Tiende (16 og 8 Td. H.) og 10 jordløse Huse for 7000 Rd. til Forp. Søren Hauerslef (d. 1818), der 1796 opførte Hovedbygningen af Egebindingsværk og 1799 fik Bevilling paa at sælge nogle Parceller. Senere tilhørte den K. Møller og fra 1831 Ole Winther, d. 1837, Jak. Wøldike Winther, d. 1862, og P. Winther; nuværende Ejer Propr. H. Welling (P. Winthers Svigersøn).

I Sognet nævnes 1440 Gaarden »Hallegaardt«.

Ved Lundgaarde har der tidligere staaet en Kirke (Skibets Længde omtr. 14 m, Korets 7 m) hvis Grundsten er benyttede til Bygningsbrug, men Tomten ses endnu. SV. for den ses Spor af et lavt Dige; ved Udgravning er fundet Skeletter. Paa Mariebjærget ved Kølby findes Mariekilde, som har været Sundhedskilde.

De c. 60 Gravhøje, som kendes i Sognet, har mest deres Plads i Sognets midterste og østlige Del, under Farstrup, Stavn og Lundgaarde. Flere Steder optræder de i større eller mindre Samlinger, saaledes især ved Lundgaarde. En stor Del af Højene er dog nu forstyrret eller sløffet.



**ANDERSEN, ANDERS CHR., Statshusmand,
Vaar Skov, Sebbesund,**

er født i Ilbjerg 13. 5. 1907. Forældre: Lmd. Søren Andersen, Hustru Marie. Anders Chr. Andersen er gift med Asta, f. Jensen i Farstrup 18. 10. 1911. Forældre: Smedemester Jens Jensen, Hustru Johanne Katrine. I Ægteskabet er 3 Børn: Frank Bent, Hanne Lissy og Asger. Anders Chr. Andersen købte Ejendommen Matr. Nr. 1 bl i 1935 ved Tvangsauktion. Den forrige Ejer var Chr. Andersen, der havde ejet den i 4 Aar. Bygningerne er opført 1925, og Arealet udgør 20 Tdr. Land. Ved Overtagelsen var der hverken Besætning eller Redskaber og Jorden var tildels sammengroet. Der blev begyndt med et Par Køer og et Par Stude. I 1937 blev der opført Hestestald, Vognport, Hønsehus m. m. Normal Besætning i Dag bestaar af 8 Køer, 3 Heste, 3 Søer, og der fedes ca. 20

Svin aarligt. Andersen har inst. elektr. Lys og Kraft samt anskaffet Nutidens Maskiner og Redskaber. Ejendomsskyld 15.800 Kr.

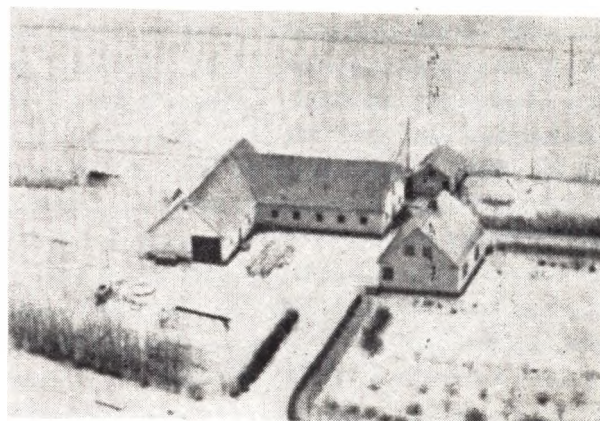

ANDERSEN, ANÆUS, Gdr., Krastrup pr. Løgstør,

er født i Vellerupkjær 22. 4. 1906. Forældre: Lmd. Martin Andersen, Hustru Anne Marie. Bedsteforældre: FF Lmd. Chr. Andersen, Vellerupkjær. MF Murer Anders Hansen, Engelstrup. Anæus Andersen er gift med Esther, f. Pedersen i Kølby 31. 1. 1923. Forældre: Lmd. Peder Chr. Pedersen, Hustru Marie. Bedsteforældre: FF Lmd. Anton Pedersen, St. Ajstrup. MF Lmd. Chr. Laustsen, Kølby. MM Petrea. I Ægteskabet er 3 Børn: Ove, Svend Erik og Niels Henry. Anæus Andersen købte i 1942 18 Tdr. Ld. fra Krastrup

Hovedgaard's Udstykning, og der blev samme År opført Bygninger. Der blev begyndt med et Par Køer og et Par Heste, men i Dag er normal Besætning 10 Jersey Køer plus Opdræt, 2 Heste, 2 Søer, og der fedes ca. 40 Svin aarligt. Andersen har dog siden bygget Silo til Roetop, samt Maskin- og Hønsehus. Matr. Nr. 1 a og Ejendomsskyld 23.000 Kr.

BANG, PEDER, Statshusm., Vaar M.,

er født i St. Ajstrup 26. 3. 1914. Forældre: Lmd. Laurits Bang, Hustru Kirstine. Bedsteforældre: FF Murerm. Thomas Bang, Vindblæs. FM Sine. MF Fisker Peder Pedersen (Smed), Valsted. MM Petrea. Peder Bang er gift med Eva, f. Jacobsen i Farsø 13. 5. 1918. Forældre: Lmd. Chr. Jakobsen, Hustru Sørine. Bedsteforældre: FF Lmd. Peder Jakobsen, Brøndum. MF Lmd. Niels Chr. Korgaard, Farsø. MM Hedvig. I Ægteskabet er 3 Børn: Ove, Bodil og Ellen. Peder Bang overtog i 1943 Ejendommen Matr. Nr. 1 a med et Areal paa 12 Tdr. Ld., hvortil Bang siden har tilkøbt 6 Tdr. Ld. fra Risgaard, og dette Areal er beliggende i Nørkær Enge, og det er blevet afvandet, drænet og kommet i Kultur. Ved Overtagelsen var der hverken Avl, Maskiner eller Besætning, og Bygningen bestod kun af 1 Længe. I 1952 byggede Bang Stald og Lade, saa det i Dag er en Vinkelbygning. Bang begyndte uden store Midler, men har i Dag en velpasset og veldrevet Ejendom. Normal Besætning bestaar nu af 8 Køer plus Opdræt, 2 Heste, og der fedes ca. 30 Svin aarligt. Bang har instal. el. Kraft samt anskaffet Nutidens Maskiner. Bang har tillige en Mælketur til Farstrup Mejeri, som han kører med Lastbil.

(BISLEV) HANS CHR. SØRENSEN, Gdr. Jensminde, Staun, Sebbersund,

er født i Bislev. Forældre: Gdr. Peder Sørensen, Bislev, Hustru Dorthea. Bedsteforældre: FF Gdr. i Bislev. MF Gdr. paa Brøndumgaard, Fjerritslev. Hans Chr. Sørensen er gift med Dorthea, f. Smærup i Lind 19. 12. 1909. Forældre: Lmd. Peder Smærup, Hustru Anne. Bedsteforældre: MF Gdr. Søren Sørensen, Sjørslev. I Ægteskabet er 3 Børn: Erik, Margit og Jens. Hans Chr. Sørensen overtog i 1926 Gaarden efter sin Onkel Jens Sørensen, kaldet Bislev, og den har været i Familiens Eje gennem mange Aar. Hans Chr. Sørensen har næsten ombygget alle Udhusene, dog er Stuehuset og Laden opført af Jens Sørensen. Ved Overtagelsen var der 8 Køer plus Opdræt, 7 Heste, men i Dag er der ca. 45 Kreaturer, 4 Heste og Traktor med de mest alm. Maskiner og Redskaber. Arealet er 80 Tdr. Ld., og deraf har Hans Chr. Sørensen afvandet 6 Tdr. Ld. Mose, og dette Areal er blevet kultiveret. Hans Chr. Sørensen har inst. El Lys og Kraft samt anskaffet Nutidens Maskiner. De forrige Ejere er alle blevet kaldt Bislev, mens Døbenavnet har været Sørensen.

CHRISTENSEN, ANTON, Gdr., Krastrup M., Løgstør,

er født i Dronningslund 17. 12. 1881. Forældre: Lmd. Niels Christensen, Hustru Sara f. Ovesen. Bedsteforældre: FF Lmd. Anders Christensen, Dronninglund. MF Lmd. Ove Andersen. MM Kristine. Anton Christensen er gift med Marie Elisabeth, f. Christensen i Kølby 23. 11. 1889. Forældre: Lmd. Peder Christensen, Hustru Kristine. Bedsteforældre: FF Lmd. Chr. Sørensen (Smed), Staun. FM Marie. I Ægteskabet er Børnene Holger, Ellen og Harald. Anton Christensen købte i 1919 Ejendommen, Matr. Nr. 1 h med et Areal

paa 14 Tdr. Land, hvortil der siden er tilkøbt 7 Tdr. Ld. Der blev begyndt med 1 Hoppe, 2 Køer, 2 Kvier og 2 Stude samt Svin og Fjerkræ. Anton Christensen har bygget Hestestald, Vognport, Hønsehus m. m. Normal Besætning i Dag er 7 Køer plus Opdræt, 2 Heste, 1 So og der fedes ca. 16 Svin aarligt. Ejendomsskyld er 10.200 Kr.

CHRISTIANSEN, VERNER, Statshusm., Vaar M.

er født i Vederup Kjær 4. 7. 1920. Forældre: Lmd. Jens Christiansen, Hustru Anne Margrethe. Bedsteforældre: FF Lmd. i Vederup Kjær. MF Lmd. Jens Christiansen, Næsborg. MM Else Marie. Verner Christiansen er gift med Sofie, f. Sølgaard i Hammer Sogn 29. 9. 1920. Forældre: Lmd. Jakob Sølgaard og Hustru Marie. Bedsteforældre: FF Lmd. Simon Sølgaard, Hammer. I Ægteskabet er 1 Barn: Anne Margrethe. Verner Christiansen købte i 1950 Ejendommen, Matr. Nr. 1 c d af Anders Andersen med et Areal paa 20 Tdr. Ld. Bygningerne er opført 1923 og Jorden er udstykket fra Vaargaard. Normal Besætning bestaar af ca. 14 Kreaturer, 2 Heste, 3 Søer, og der fedes ca. 25 Svin aarligt. Ejendomsskyld 16.400 Kr.

CLAUSEN, SVEND, Gdr., Krastrup Vestergaard, Løgstør,

er født i Lyngby 17. 1. 1917. Forældre: Gdr. Chr. Clausen, Hustru Anne Marie. Svend Clausen er gift med Agnete, f. Jensen i Svinø 10. 10. 1917. Forældre: Lmd. Andreas Jensen, Hustru Karen. I Ægteskabet er 4 Børn: Tove, Erik, Inger og Christian. Svend Clausen købte i 1941 efter Krastrup Hovedg. Brand 42 Tdr. Ld. og opførte de nuværende Bygninger paa Brandtomten. Normal Besætning bestaar i Dag af 30 Kreaturer, 3 Heste og der lejes Traktor til en Del af Arbejdet, og der fedes ca. 70 Svin aarligt. Der er opført Siloer til Roetop og Kartoffler. Matr. Nr. 1 e æ. Ejendomsskyld 37.700 Kr. Der er indlagt Centralvarme, Toilet, Badeværelse samt alle Nutidens Bekvemmeligheder.

FREDSGAARD, NIELS, Gdr., Krastrup M., Løgstør,

er født i Gundersted 30. 4. 1925. Forældre: Gdr. Chr. Fredsgaard, Hustru Anne. Bedsteforældre: FF Gdr. Jens Fredsgaard. FM Kristiane. MF Gdr. Niels Myrup, Bjørnstrup. MM Sørine. Niels Fredsgaard er gift med Signe, f. Møller i Gundersted 19. 1. 1928. Forældre: Gdr. Chr. Møller, Hustru Johanne. Bedsteforældre: FF Gdr. Niels P. Møller, Gundersted. FM Larsine. MF Gdr. Lars Olsen, Klastrupgaard. MM Mette Marie. I Ægteskabet er 2 Børn: Ellen og Bjarne. Niels Fredsgaard købte i 1947 Gaarden, Matr. Nr. 1 aa. Gaarden er i 1942 udstykket fra Krastrup Hovedgaard og opført af Chr. Nielsen. Arealet er 21 Tdr. Ld., og normal Besætning bestaar af 7 Køer plus Opdræt, 2 Heste, 1 So, og der fedes ca. 30 Svin aarligt. Der er El Lys og Kraft samt Vandværk. Fredsgaard har opført Silo til Roetop og Kartoffler.

FREDSGAARD, TORBEN, Gdr., Kølby Søndergaard pr. Løgstør,

er født i Lundby 24. 11. 1914. Forældre: Gdr. Johan Fredsgaard, Frejstrup, Hustru Hanne Marie. Bedsteforældre: FF Gdr. i Frejstrup. MF Lmd. Andersen, Asnæs. Torben Fredsgaard er gift med Katrine, f. Christensen i Kølby Søndergaard 9. 1. 1916. Forældre: Gdr. samme Sted Niels Laursen Christensen, Hustru Karoline. Bedsteforældre: FF Gdr. Anders Sørensen Christensen, Klim Odde. FM Anne. MF Gdr. Niels Pedersen, Kølby Vestergaard. MM Anne Katrine. I Æg-

teskabet er 1 Barn: Niels Ejler. Gaarden her har været i Slægtens Eje siden 1878, og dens første Ejer var Niels Pedersen. Normal Besætning bestaar i Dag af ca. 18 Køer, 30 Ungkreaturer, 5 Søer, Traktor, og der fedes ca. 80 Svin aarligt. I 1878 var der kun ca. 24 Kreaturer, 3 Heste og et Par Stude, og en Del af Jorden henlaa i Sump og Kær. Niels Pedersens Hustru var Enke i ca. 25 Aar, og drev da Gaarden ved fremmed Bestyrer. I 1921 overtog Niels L. Christensen Gaarden med 21 Kreaturer, og dengang anvendtes Hestegang til Kraft, der senere blev afløst af Vindmotor, indtil der i 1925 install. El Lys og Kraft samt anskaffet Maskiner dertil. Matr. Nr. 13 a. Ejendomsskyld 56.000 Kr.

FRØKJÆR, CHR., Gdr., Kølby, Løgstør,

er født i Sunds 22. 4. 1904. Forældre: Gdr. Knudgaard Frøkjær, Hustru Anine. Bedsteforældre: FF Sognefoged og Gdr. Chr. Frøkjær, Hundalsbakke. FM Ane Marie. MF Gdr. Chr. Jensen, Tved. MM Marie. Chr. Frøkjær er gift med Dagny, f. Jensen i Dronninglund 27. 7. 1904. Forældre: Gdr. og Gartner Jens P. Jensen, Hustru Ane Marie. Bedsteforældre: FF Gartner Niels Chr. Jensen, Thisted. FM Marie. MF Gdr. Lars Chr. Madsen, Hovsø. MM Karen Marie. I Ægteskabet er 7 Børn: Herdis, Knud, Erik, Ninna, Harald, Tove og Ejnar. Chr. Frøkjær købte i 1940 Gaarden Matr. Nr. 20 a af P. Chr. Pedersen, og før ham var hans Far Ejer af den, og det er ham der har opført Bygningerne. Arealet er 84 Tdr. Land og normal Besætning bestaar af 9 Heste, 50 Kreaturer, samt Svin og Fjerkræ. Hestebestanden er i Dag kun 1 Hest, da der er blevet anskaffet Traktor med de alm. Maskiner og Redskaber. Der udføres tillige Arbejde med Traktor for andre af Egnens Gaarde. Ejendomsskyld 48.000 Kr.

HANSEN, JENS, Gdr., Kølby Melleंगाard, Løgstør,

er født i Vilsted 15. 1. 1908. Forældre: Gdr. Chr. Hansen, Kølby, Hustru Petrea. Bedsteforældre: FF Gdr. Anders Chr. Hansen, Vilsted. FM Anne. MF Gdr. Jens Spørensen, Vilsted. MM Ane Marie. Jens Hansen er gift med Anna, f. Christensen i Bjørnstrup 21. 3. 1908. Forældre: Gdr. Simon Christensen, Viderupkjær, Hustru Katrine. Bedsteforældre: FF Smed og Lmd. Laust Christensen. FM Anne. MF Gdr. Søren Larsen, Bjørnstrup. MM Margrete. I Ægteskabet er 2 Børn: Børge og Robert. Jens Hansen købte i 1943 Gaarden Matr. Nr. 15 a af Petrus Pedersen. Gaarden har ret ofte skiftet Ejer. Jens Hansen har i 14 Aar boet paa Vaar M. i en af de udstykkede Ejendomme fra Vaar Hovedgaard. Der begyndtes med 13 Kreaturer, som han havde taget med fra Vaar M., men i Dag er normal Besætning 40 Kreaturer, 4 Heste og 30 Svin. Arealet er 67 Tdr. Land og der drives et 7 Marks Drift. Der er elektr. Lys og Kraft samt alle Nutidsmaskiner.

HANSEN, THOMAS, Gdr., Kratholm Kølby, Løgstør,

er født i Kølby Sogn 12. 2. 1897. Forældre: Lmd. og Tækkemand Laust P. Hansen, Hustru Maren. Bedsteforældre: FF Poul Hansen, Næsborg. MF Lmd. Jørgen Chr. Jakobsen, Kølby. MM Dorthea. Thomas Hansen er gift med Hedvig Marie, f. Larsen i Oudrup 21. 4. 1905. Forældre: Maskinhandler Anders Larsen, Oudrup, Hustru Anne Marie. Bedsteforældre: FF Gdr. Lars P. Andersen, Skovagergaard. FM Hedvig. MF Gdr. Anders Søndergaard, Vilsted. MM Kirstine. Thomas Hansen overtog i 1932 Kratholm med et Areal paa 45 Tdr. Land. Normal Besætning bestaar af 10

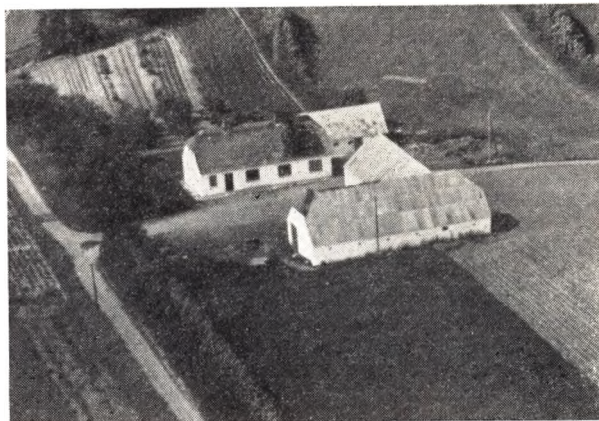

Køer + Opdræt, 2—4 Heste, 2 Søer, og der fedes ca. 50 Svin aarligt. Hansen har bygget Siloer til Kartofler og Roetop. Bygningerne er opført 1911 af Jens Nielsen, der var Sogneraadformand, og Jorden er udstykket fra Vaar Hovedgaard. Matr. Nr. 1 m og Ejendomsskyld 29.500 Kr.

HOLM, THOMAS, Statshusmand, Vaar M.,

er født i Mastrup 15. 4. 1908. Forældre: Lmd. Peder Holm, Hustru Petrea. Thomas Holm er gift med Iris, f. Thulstrup i Hadsund 15. 6. 1920. Forældre: Fyrbøder Jens Chr. Hansen, Hustru Anne. I Ægteskabet er 2 Børn: Jørgen og Jens Peter. Thomas Holm købte i 1948 Ejendommen med et Areal paa 23 Tdr. Ld., og Bygningerne er i 1923 opført af Niels Rasmussen, der ejede den i 20 Aar. Ved Overtagelsen var der ingen Besætning, men i Dag er der 7 Køer + Opdræt, 2 Heste, 5 Søer. Stuehuset var under Vaar Hovedgaard og blev brugt som Bolig for Polakker. Der er elektr. Lys og Kraft samt Nutidsmaskiner.

HEDEGAARD, RASMUS, Gdr., Leergaard, Staun, Sebbersund,

er født i Skarp, Salling, 8. 12. 1896 og død 17. 6. 1951. Forældre: Gdr. Niels Hedegaard, Salling, Hustru Ane Kirstine. Bedsteforældre: MF Gdr. i Salling. Rasmus Hedegaard var gift med Katrine, f. Madsen i Staun 2. 1. 1893. Forældre: Chr. P. Chr. Madsen, Staun, Hustru Maren. Bedsteforældre: FF Lmd. Mads Dalgaard, Staun. FM Birte Katrine. I Ægteskabet er 1 Barn: Ejnar. Gaarden har siden 1904 været i Familiens Eje, men da var Arealet kun 10 Tdr. Land, men hertil er siden tilkøbt ca. 40 Tdr. Land. Besætningen bestod i 1904 ogsaa kun af 3—4 Køer og 1 Hest, men i Dag er der 10 Køer + Opdræt, 2 Heste og Traktor med de nødvendige Redskaber, 2 Søer, og der fedes ca. 40 Svin aarligt. Bygningerne er senere blevet udvidede med Lade og Staldbygning, og der er baade elektr. Lys og Kraft.

JENSEN, AKSEL BORUP, Gdr., Gravensgaard, Løgstør,

er født i Borup 15. 3. 1919. Forældre: Gdr. Jens Chr. Jensen (Borup), Hustru Anne. Bedsteforældre: FF Gdr. Aksel Borup Jensen, Borup. FM Kristine. MF Gdr. Anders Nikolai Jensen, Ll. Ajstrup. MM Katrine. Aksel Borup Jensen er gift med Ruth, f. Pedersen i Vilsted 8. 8. 1922. Forældre: Gdr. Anders Larsen Pedersen, Hustru Mette Marie. Bedsteforældre: FF Gdr. Anders Pedersen, Vilsted. FM Marie. MF Lmd. Chr. Hansen, Engelstrup. MM Else. I Ægteskabet er 2

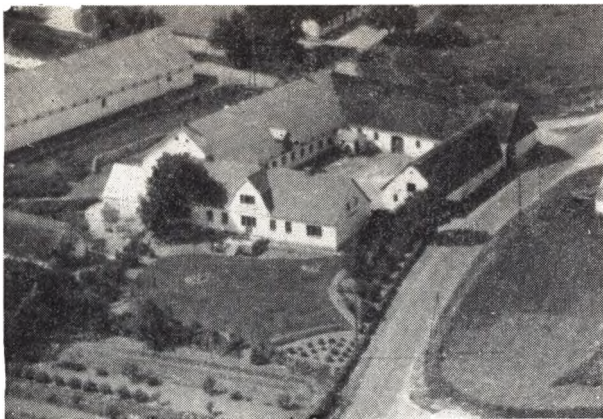

Børn: Anne Marie og Jens Borup. Aksel Borup købte i 1948 Gaarden af Marinus Pedersen (Gregersen) med et Areal paa 85 Tdr. Ld. Bygningerne er opført af flere Gange, og Stuehuset ligger frit mod Syd. Normal Besætning bestaar af 45 Kreaturer, 4 Heste, 4 Plage og Traktor med de nødvendige Redskaber, og der fedes ca. 70 Svin aarligt. Der er blevet opført Silo til Roetop, og der drives alm. 7 Marks Drift. Aksel Borup er ellers uddannet Mejerist og har endvidere i 2 Aar drevet Købmandsforretning i Sebbesund.



JENSEN, ALFRED, Lmd., Vaar M., Løgstør,

er født i Hørby 22. 5. 1910. Forældre: Lmd. Peder Jensen, Hustru Antonette. Alfred Jensen er gift med Christa Rigmor, f. Larsen i Oudrup 18. 5. 1916. Forældre: Maskinhandler Anders Larsen, Hustru Anne Marie. Bedsteforældre: FF Gdr. Lars P. Andersen, Skovagergaard. FM Hedvig. MF Gdr. Anders Søndergaard, Vilsted. MM Kirstine. I Ægteskabet er 3 Børn: Hans Jørgen, Ellen og Jutte. Alfred Jensen købte i 1937 Ejendommen af Johan Chr. Andersen med et Areal paa 15 Tdr. Ld., der i 1908 blev udstykket fra Vaar Hovedgaard. Normal Besætning bestaar af 5 Køer plus Opdræt, 2 Heste, 2 Søer, og der fedes ca. 20 Svin aarligt. Alfred Jensen har inst. El Lys og Kraft samt Maskiner dertil. Matr. Nr. 1 g. Ejendomsskyld 13.700 Kr.

JENSEN, CHR., Gdr., Sandagergaard, Kølby, Sebbesund,

er født i Gunderup 1. 11. 1903. Forældre: Gdr. Gregers Jensen, Hustru Katrine. Bedsteforældre: FF Fæ-

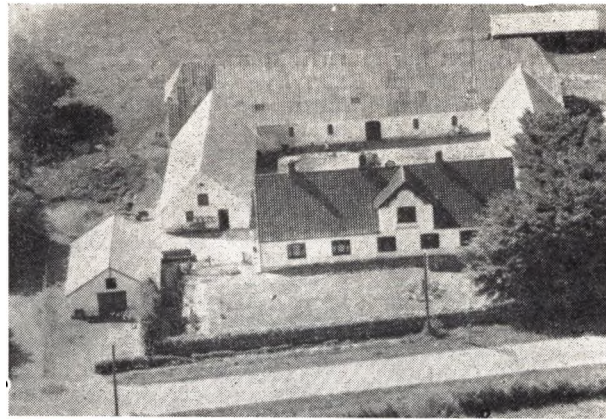

ster under Lindenberg Jens Nielsen. FM Mette Kirstine. MF Fæster under Lindenberg Peder Sørensen. MM Birgitte Marie. Chr. Jensen er gift med Margrethe, født Justesen i Gudum, Ll. Vorde, 26. 8. 1906. Forældre: Gdr. Søren Justesen, Hustru Bine. Bedsteforældre: FF Forpagter Kr. Justesen, Ll. Vorde. FM Margrethe. MF Gdr. Jens Andersen, Gunderup. MM Ane Kirstine. I Ægteskabet er 2 Børn: Harald og Bente. Chr. Jensen købte i 1935 Gaarden af Sognefoged Niels Frandsen, der havde ejet den i mange Aar, og i hans Familie havde den været gennem lang Tid. Arealet er ca. 70 Tdr. Land, og Bygningerne er opført af flere Gange. Udbygningerne var i 1935 straa-tækkede, men i Dag er der fast Tag paa. Normal Besætning bestaar af 5 Heste, ca. 25 Kreaturer og 20 Svin. Der er el. Lys og Kraft samt Nutidsmaskiner. Matr. Nr. 5 a og Ejendomsskyld 36.200 Kr.

JENSEN, HERMAN, Statshusmd., Vaar M.,

er født paa Vaar M. 17. 6. 1917. Forældre: Statshusmd. Peder Jensen, Hustru Johanne. Bedsteforældre: FF Lmd. Jens Chr. Jensen, Kølby. FM Anne Marie. MF Gartner Mads P. Jensen, Kølby. MM Maren. Herman Jensen er gift med Helga, født Møller i Blære 17. 5. 1920. Forældre: Lmd. Chr. Møller, Hustru Ane Katrine. Bedsteforældre: FF Lmd. Anders Møller, Skørbæk. FM Maren. MF Lmd. Jens Chr. Jensen, Kølby. MM Anne Marie. I Ægteskabet er 3 Børn: Johanne Katrine, Finn Børge og Ib Peder. Herman Jensen købte i 1944 Ejendommen af S. Kjeldgaard med et Areal paa 18 Tdr. Land, der er udstykket fra Vaargaard i 1923, men senere er der tilkøbt 11 Tdr. Land. I 1944 bestod Besætningen af 4 Køer, 3 Kalve samt Svin og Fjerkræ, men i Dag er der 8 Køer, 14 Ungkreaturer, 4 Heste samt Traktor fælles med Broderen Martin, der ejer en Naboejendom, og der holdes 4 Søer og fedes ca. 15 Svin aarlig. Herman Jensen har opført Silo til Roetop, og der drives et al-sidigt Landbrug. Matr. Nr. 1 bb og Ejendomsskyld 18.000 Kr.

JENSEN, MARTIN, Statshusmd., Vaar M., Løgstør,

er født i Kølby 11. 8. 1906. Forældre: Lmd. samme Sted Peder Jensen, Hustru Johanne. Bedsteforældre: FF Lmd. Jens Chr. Jensen, Kølby. FM Anne Marie. MF Gartner Mads P. Jensen, Kølby. MM Maren. Martin Jensens Forældre købte i 1909 fra Vaar Gaards Udstykning 8½ Tdr. Land, og der blev bygget samme Aar, og begyndt med 3 Køer og 1 Hest. De første Aar gik Peder Jensen ud paa Arbejde paa Vaargaard. I 1939 overtog Martin Jensen Ejendommen og Arealet var da blevet 5½ Tdr. Land større end da hans Far

overtog den, og Besætningen bestod nu af 12 Kreaturer og 2 Heste. I 1924 blev der instal. el. Lys og Kraft. Martin Jensen har siden tilkøbt mere Jord, saa Arealet i Dag er 30 Tdr. Land. Bygningerne er efterhaanden blevet for smaa, og det er Meningen at Martin Jensen vil bygge saa snart Tiden er til det. Matr. Nr. 11 og Ejendomsskyld 17.000 Kr. Martin Jensen har en Ferguson Traktor sammen med Broderen Herman, som ejer Naboejendommen.

JOHANSEN, STINUS, Lmd., Vaar M., Sebbersund,

er født i Staun 9. 3. 1917. Forældre: Tækkemand Thorvald Johansen, Hustru Mette Kirstine. Bedsteforældre: FF Niels Johansen, Astrup. FM Katrine. MF Lmd. Niels Avlskarl. MM Stine. Stinus Johansen er gift med Ida Elisabeth, født Kjeldsen Nielsen i Vide-rupkjær 4. 12. 1918. Forældre: Sadelmager Alfred Kjeldsen Nielsen, Hustru Stine. Bedsteforældre: FF Fisker Jens Kjeldsen, Sebbersund. MM Stine. MF Murer Jonathan Chr. Andersen, Staun. MM Else. I Ægteskabet er 1 Barn Bodil Margrethe. Stinus Johansen købte i 1948 Ejendommen med et Areal paa 16½ Tdr. Land og Besætningen bestod af 4 Køer, 2 Kalve, 1 So, 3 Grise og 2 Heste. Bygningerne er opført af flere Gange, bl. a. er Stuehuset fra 1910. I 1952 blev der købt 5 Tdr. Land fra Risgaard, saa Arealet i Dag er 21½ Tdr. Land. Normal Besætning er i Dag 6 Køer + Opdræt, 2 Søer, 2 Heste og der fedes ca. 20—30 Svin aarlig. Johansen har instal. el. Lys og Kraft samt anskaffet Nutidsmaskiner. Matr. Nr. 1 f og Ejendomsskyld 15.500 Kr.



JUULSGAARD, VIGGO, Gdr., Krastrup Højgaard, Løgstør,

er født i Aalborg 26. 5. 1900. Forældre: Laboratorie-assistent S. A. Juulsgaard, Hustru Johanne. Bedsteforældre: FF Lærer Jens Chr. Gudmundsen Juulsgaard, Mønsted. MF Murer Niels Nielsen, Brønderslev. MM Karen. Viggo Juulsgaard er gift med Elna Kirstine, født Nielsen i Aars 7. 11. 1899. Forældre: Gdr. Niels Chr. Nielsen (Jepsen), Svendstrup, Vestergaard. Bedsteforældre: FF Gdr. samme Sted Jens Chr. Nielsen (Jepsen). FM Ellen Kirstine. MF Gdr. Poul Krogh, Vestrup, Fladkærgaard. MM Anne Sophie. I Ægteskabet er 4 Børn: Søren, Niels, Hanne og Grethe. Gaarden blev i 1914 udstykket fra Krastrup Hovedgaard, der dengang ejedes af et Konsortium, der bestod af Marcus Andersen, Chr. Eriksen, Jens Amtoft og Fru Juulsgaards Far. Arealet er 72½ Tdr. Land, og den har siden 1924 været i Slægtens

Eje. Normal Besætning bestaar af 15 Køer + Opdræt, 4 Heste og der lejes Traktor til en Del af Arbejdet, der holdes 2 Søer og der fedes ca. 50 Svin aarlig. Der er udført et stort Plantningsarbejde her paa Gaarden, og der drives almindeligt Landbrug. Der er ogsaa opført Silo til Roetop.

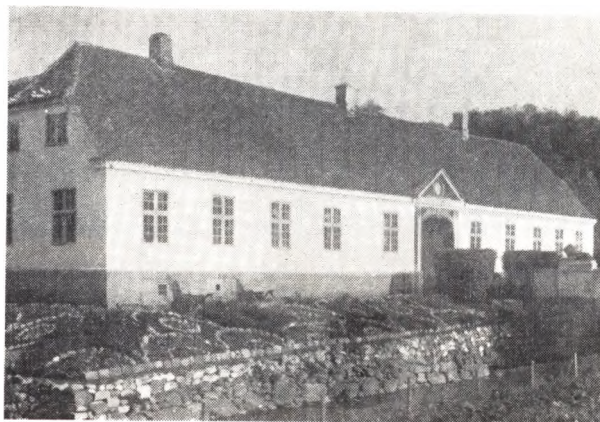

KJELDAL, K., Fru, Krastrup Hovedgaard,

er født i Vivild. Forældre: Forpagter Maarup, »Demstrup«, Randers, Hustru Petrine. Enkefru Kjeldal købte i 1930 Krastrup Hovedgaard, hvortil der i Dag er ca. 8 Tdr. Land i Park og Have samt Voldgrave. Sønnen Holger, der er gift med Jutta, født Hørluck, Datter af Apoteker Hørluck, København, driver herfra Maskinstation med 2 Traktorer, hvortil der er alle Maskiner og Redskaber, bl. a. ogsaa Mejer-tærsker.

KORSBÆK, GUNNAR, Gdr., Vaar Overgaard, Sebbersund,

er født i Gøttrup 18. 11. 1925. Forældre: Gdr. Lars Korsbæk, Gøttrup, Hustru Margrethe. Bedsteforældre: FF Gdr. Niels Møller, Korsbækgaard, FM Kristine. MF Gdr. Lars Skaarup, Gøttrup. MM Marie. Gunnar Korsbæk er gift med Herdis, født Lynge i Fruemose 2. 2. 1927. Forældre: Lmd. Laurits Lynge, Hustru Oline. Bedsteforældre: FF Lmd. Chr. Larsen, Fruemose. Gunnar Korsbæk købte i 1950 Gaarden med et Areal paa 36 Tdr. Land. Udbygningerne er fra den gamle Vaar Hovedgaards Bygninger, og det er den gamle Kostald, hvor der har været Plads til ca. 100 Køer, men det er siden delvis ombygget og moderniseret. Normal Besætning i Dag er 25 Kreaturer, 4 Heste, 7 Søer og der fedes ca. 50 Svin aarlig. Der findes alle Nutidens Maskiner og Redskaber. Stuehuset er opført 1923, og Korsbæk har bygget Siloer til Roetop og Kartoffler. Der drives et 7 Marks Drift i Mark og 8 i Kær, og der dyrkes 2½ Tdr. Land med Kartoffler til Foderbrug. Matr. Nr. 1 au og Ejendomsskyld 33.800 Kr.

LARSEN, SØREN CHR., Statshusmd., Dybvadgaards M., Løgstør,

er født i Næsborg 1. 11. 1907. Forældre: Gdr. Jakob Larsen, Hustru Karen Marie. Søren Chr. Larsen er gift med Else Kirstine, født Sloth i Tolstrup 8. 10. 1909. Forældre: Gdr. Niels J. Sloth, Tolstrup, Hustru Gertrud. I Ægteskabet er 2 Børn: Gertrud Anna og Henning. S. Chr. Larsen købte i 1935 Ejendom, af Magnus Christensen, der havde opført Bygningerne i



1931. Arealet er 15 Tdr. Land og udstykket fra Dybvadgaard. Søren Chr. Larsen har siden tilkøbt 20 Tdr. Land, mest Eng og Kær. Normal Besætning i Dag bestaar af 3 Heste, ca. 20 Kreaturer og 3 Søer. Larsen har install. el. Lys og Kraft samt anskaffet Nutidens Maskiner. I 1939 blev Bygningerne udvidet med Hestestald, Vognport m. m. Matr. Nr. 7 a og Ejendoms-skyld 19.000 Kr.

LUND, CHR., Gdr. Kølby, Løgstør,

er født i Kølby 28. 11. 1897. Forældre: Lmd. og Snedker Thomas Lund, Hustru Maren. Chr. Lund er gift med Kamille, født Nørgaard i Nørgaard, Kølby, 20. 1. 1901. Forældre: Gdr. P. Nørgaard, Hustru Karen Kirstine. I Ægteskabet er 4 Børn: Karen Kirstine, Johanne Nielsine, Petra Kirstine og Anne Marie. Chr. Lund overtog Stuehuset efter Enkefru Hanne Sønder og købte lidt efter lidt 25 Tdr. Land Jord til. De første Aar arbejdede Lund ved Aggersundbroen og i 8 Aar kørte Lund i Nørkjær Enge ved Planeringsarbejde. Normal Besætning er i Dag ca. 18 Kreaturer, 3 Heste, 4 Søer og der fedes ca. 20 Svin aarlig. Lund har ombygget Udhusene samt anskaffet alle Maskiner og instal. Vandværk. Matr. Nr. 29 a Ejendomsskyld 22.100 Kr.

MADSEN, AAGE, Statshusmd., Vaar M.,

er født i Sdr. Holm 22. 4. 1915. Forældre: Banearb. Alfred Madsen, Hustru Anine. Aage Madsen købte i 1948 Ejendommen af Ejnar Bossen med et Areal paa 16 Tdr. Land. Normal Besætning bestaar af 5 Køer + Opdræt, 2 Heste, 3 Søer og der fedes ca. 20 Svin aarlig. Der drives et alsidigt Landbrug med 7 Marks Drift. Matr. Nr. 1 cb og Ejendomsskyld 15.000 Kr.

MARKUSSEN, JENS P., Gdr., Ll. Krastrup pr. Løgstør,

er født i Frejstrup 1. 2. 1921. Forældre: Gdr. Hans Markussen, Hustru Katrine. Bedsteforældre: FF Lmd. Jens Markussen, Mjallerup. FM Sørine. Jens P. Markussen er gift med Betty, født Hansen i St. Ajstrup 12. 11. 1929. Forældre: Tømrerm. Mandrup Hansen, Hustru Mathilda. Bedsteforældre: FF Lærer Hans Hansen, St. Ajstrup. FM Anne Sophie. MF Fisker Marthinus Simonsen, Staun. MM Hulda. Jens P. Markussen købte Gaarden i 1950 med et Areal paa 44 Tdr. Land, der oprindelig er udstykket fra Krastrup Hovedgaard. Normal Besætning bestaar af ca. 25 Kreaturer, 2 Heste og Traktor med de nødvendige Redskaber, 4 Søer og der fedes ca. 70 Svin aarlig. Mar-



kussen har opført Siloer til Roetop og Kartoffler, og der dyrkes ca. 6 Tdr. Land med Kartoffler til Foderbrug. Matr. Nr. 1 i og Ejendomsskyld 35.000 Kr.



MARCUSSEN, MARCUS, Lmd. Ny Mølle, Løgstør,

er født i Mjallerup 31. 8. 1887. Forældre: Lmd. Jens Markussen, Hustru Sørine. Bedsteforældre: F FGdr. Markus Pedersen, Lundby. FM Kirsten. MF Lmd. P. Chr. Pedersen, Mjallerup. MM Else. Marcus Marcussen er gift med Else Marie, født Jensen i Lundby 1. 5. 1888. Forældre: Lmd. P. Simonsen Jensen, Hustru Kristiane. Bedsteforældre: F FGdr. Jens Simonsen, Lundby. MF Gdr. Jens Møller, Kølby. MM Margrethe. I Ægteskabet er 2 Børn: Peder Simonsen og Jens. Marcus Marcussen købte i 1943 Ejendommen med et Areal paa 14 Tdr. Land, og den hørte i mange Aar under Herregaarden Krastrup, men blev for ca. 40 Aar siden udstykket herfra, og Mølleriet blev da nedlagt. I 1943 var det gamle straatækkede Længer, men i Dag er det moderne Huse, saavel Stuehuset som Udbygninger. Normal Besætning er i Dag 12 Kreaturer og der er fælles Traktor med Sønnerne paa Krastrup. I 1952 er der oprettet Hønseri og der holdes ca. 6-700 Høns. Udhusene er bygget i 1948 og Stuehuset i 1949.

MARKUSSEN, P. SIMONSEN, Statshusmd., Krastrup M., Løgstør,

er født i Lundby 17. 3. 1915. Forældre: Markus Markussen, Hustru Else. Bedsteforældre: FF Lmd. Jens Markussen, Mjallerup. FM Sørine. MF Lmd. P. Simonsen Jensen, Lundby. MM Kristiane. P. Simonsen

Markussen er gift med Ebba, født Frederiksen i Ferslev 16. 3. 1922. Forældre: Lmd. Jens P. Frederiksen, Hustru Agna. Bedsteforældre: FF Lmd. Niels Frederiksen, Pederstrup. FM Maren. MF Niels Clausen, Mjels. MM Maren. I Ægteskabet er 2 Børn: Bente og Inger. P. Simonsen Markussen købte i 1942 23 Tdr. Land fra Krastrup Hovedgaardens Udstykning, og der blev opført Bygninger samme Aar. Der blev begyndt med 3 Køer og 1 Hest. Bygningerne er senere blevet udvidede med Lade, Stald og Siloer. Normal Besætning i Dag er 12 Køer + Opdræt, 3 Søer, og der fedes ca. 50 Svin aarlig. Der er 1 Hest og Traktor med de nødvendige Maskiner og Redskaber, som er fælles med Broderen, der har en Naboejendom. Matr. Nr. 1 a og Ejendomsskyld 21.800 Kr.

**NIELSEN, CHR., Gdr., Nørkjærgaard,
Kølbj, Løgstør,**

er født i Gøttrup 7. 11. 1904. Forældre: Lmd. og Skrædder Frederik Nielsen, Hustru Katrine. Chr. Nielsen er gift med Elna, født Holm Nielsen i Braarup 26. 9. 1913. Forældre: Gdr. Chr. Holm Nielsen, Hustru Mette. Bedsteforældre: MF Lmd. Jørgen Gregersen, Vindblæs. MM Katrine. I Ægteskabet er 3 Børn: Gudrun, Inga og Harald. Chr. Nielsen købte i 1947 Gaarden med et Areal paa 35 Tdr. Land, men senere er der tilkøbt 8 Tdr. Land. Normal Besætning bestaar af 20 Kreaturer, 4 Heste, 2 Søer, og der fedes ca. 30 Svin aarlig. Nielsen har instal. el. Lys og Kraft. Udhusene er bygget i 1926. Matr. Nr. 48 b og Ejendomsskyld 23.200 Kr.

NIELSEN, EGON, Statshusmd., Vaar M.,

er født i Gislum 13. 10. 1922. Forældre: Lmd. Niels Chr. Nielsen, Hustru Eleonora. Egon Nielsen er gift med Olga Marie, født Nielsen i Blære 26. 10. 1926. Forældre: Lmd. Anæus Nilelsen, Hustru Jørgine. I Ægteskabet er 2 Børn: Jørgen og Preben. Egon Nielsen overtog i 1947 Ejendommen med et Areal paa 13½ Tdr. Land, hvortil der siden er lagt 5 Tdr. Land Tildelingsjord fra Risgaard gennem Husmandsbrugskommissionen. Ved Overtagelsen var der 4 Køer, 2 Kalve, 1 Hest samt Svin og Fjerkræ, men i Dag er der 14 Kreaturer, 2 Heste, 1 So, og der fedes ca. 30 Svin aarlig. Egon Nielsen har bygget Silo til Roetop, og der er el. Lys og Kraft samt delvis Maskiner. Matr. Nr. 1 e og Ejendomsskyld 15.000 Kr.

NIELSEN, NIELS CHR., Gdr., Damgaard, Kølbj,

er født i Aars 26. 12. 1925. Forældre: Poul Nielsen, Aars, Hustru Anne. Bedsteforældre: FF Lmd. Erik Nielsen, Aars. F MMarie. MF Havnearb. Niels Jensen, Frederikshavn. Niels Chr. Nielsen er gift med Else, født Jensen i Hvolris 20. 8. 1930. Forældre: Vejrn. Niels Chr. Jensen, Bjerregrav, Hustru Vanda. Bedsteforældre: FF Lmd. Laurits Jensen, Roum. FM Anne. MF Lmd. P. Chr. Spørens, Roum. MM Elis. Niels Chr. Nielsen købte i 1951 Gaarden med et Areal paa 30 Tdr. Land, og Adolf Svendsen ejede den i mang Aar, og det er ham der har opført Laden og ombygget Stalden. Ved Overtagelsen var der kun delvis Besætning, der bestod af 11 Svin og 2 Heste, og der var kun faa Redskaber. Normal Besætning i Dag er 6 Køer + Opdræt, 3 Søer, og der fedes ca. 30 Svin aarlig og sælges en Del Smaagrise. Matr. Nr. 3 oe og Ejendomsskyld 26.900 Kr. Paa Marken Øst for Gaarden findes en meget fin Sandgrav, hvorfra der leveres Sand til mange Formaal, da det er meget fint Støbesand.

**NIELSEN, POUL FRANSEN, Gdr., Kølbj,
Løgstør,**

er født i Kølbj 20. 4. 1914. Forældre: Gdr. Anton Nielsen, Hustru Kirstine. Bedsteforældre: FF Gdr. i Oudrup. MF Gdr. Jens Frandsen, Kølbj. MM Katrine. Poul F. Nielsen er gift med Elna, født Myrup Christensen i Næsborg 7. 11. 1912. Forældre: Aksel Christensen, Hustru Bodil Marie. Bedsteforældre: MF Murer Jens Jørgensen, Løgstør. MM Bodil. I Ægteskabet er 2 Børn: Charly og Ingelise. Poul F. Nielsen købte i 1948 Gaarden af Laust Sondrup, der havde været Ejer af den i mange Aar. Normal Besætning bestaar af ca. 20 Kreaturer, 3 Heste, 2 Søer, og der fedes ca. 20 Svin aarlig. Arealet er 45 Tdr. Land og Bygningerne er forholdsvis nye. Matr. Nr. 10 a og Ejendomsskyld 33.800 Kr.

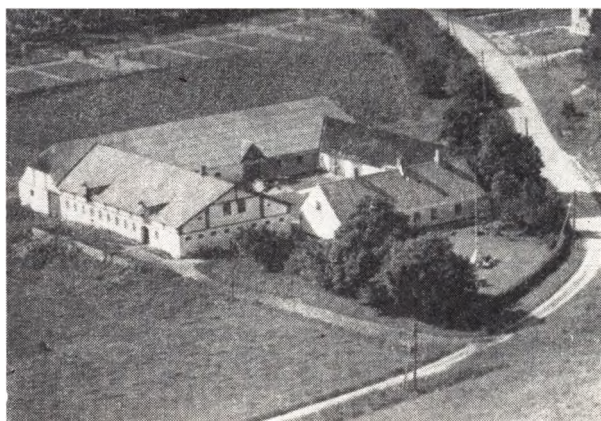

NIELSEN, SELGEN, Gdr., Kirkensaard, Farstrup,

er født i Overlade 27. 10. 1896. Forældre: Lmd. Niels Chr. Nielsen, Hustru Kristiane. Bedsteforældre: FF Lmd. Søren Nielsen, Hvorvarp. FM Katrine. MF Murer og Lmd. Selgen Christensen. MM Kristiane. Selgen Nielsen er gift med Dorthea, født Flach i Farsø 25. 4. 1902. Forældre: Lmd. Søren Flach, Hustru Mette Christine. Bedsteforældre: FF P. Andersen, FM Karen. MF Lmd. Søren P. Nielsen, Strandby. MM Kirstine. I Ægteskabet er 2 Børn: Søren Flach og Anna Flach. Selgen Nielsen købte i 1945 Gaarden, der i 34 Aar ejedes af Jens Walsted. Arealet er 70 Tdr. Land, og normal Besætning bestaar af ca. 30 Kreaturer, 4 Heste, 2 Søer, og der fedes ca. 40 Svin aarlig. Ved Overtagelsen var det straatækkede Huse, men nu er der fast Tag paa. Matr. Nr. 4 a og Ejendomsskyld 41.800 Kr., og der er godt besat med Maskiner.

NIELSEN, SØREN, Statshusmd., Vaar M.,

er født i Risgaard 19. 1. 1895. Forældre: Smed Jens Nielsen, Hustru Marie. Bedsteforældre: FF Fisker i Risgaard. MF Lmd. Jens Møller, Strandby Vestergaard MM Sidsel Marie. Søren Nielsen er gift med Ida, født Nielsen i Tandrup 17. 10. 1900. Forældre: Lmd. Karl Nielsen, Hustru Inger. I Ægteskabet er 2 Børn: Karl Lunø og Børge. Søren Nielsen købte i 1923 15¼ Tdr. Land fra Vaargaardens Udstykning, og der blev opført Bygninger samme Aar. I Begyndelsen var der kun 2 isl. Heste og 2 Køer, og der blev høstet med Le og tærsket med Plejl. Efter nogle Aars Forløb blev der anskaffet Vindmotor, som stadig bruges til

Formaling af Kornet. Der er i Dag el. Lys og Kraft, og normal Besætning bestaar af 5 Køer + Opdræt, 2 Heste, og der drives et alsidigt Landbrug. Matr. Nr. 1 ba og Ejendomsskyld 15.000 Kr.

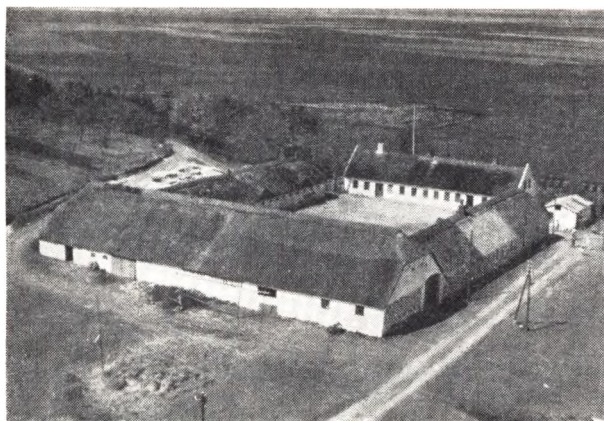

OLESEN, AGNER, Gdr., Kratgaarden pr. Løgstør,

er født i Agersborg 31. 1. 1901. Forældre: Foderstofhandler M. C. Olesen, Aggersund, Hustru Marie. Bedsteforældre: FF Gdr. Ole Frost, Kollerup. FM Elisabeth. MF Godik Godiksen. MM Kirstine. Agner Olesen er gift med Frida, født Ewert i Skive 10. 2. 1901. Forældre: Fiskehandler og Røger Hermann Ewert, Skive, Hustru Kristine. Bedsteforældre: FF Hermann Ewert. I Ægteskabet er 2 Børn: Keld og Inge. Agner Olesen købte i 1929 Gaarden af Peder Weggerby, i hvis Slægt Gaarden havde været i mange Aar. Agner Olesen er Fætter til Peder Weggerby. Ved Overtagelsen var Arealet 93 Tdr. Land, men i 1940 blev der tilkøbt 12 Tdr. Land. I 1929 bestod Besætningen af 12 Køer, 30 Ungkreaturer og 6 Heste, men i Dag er der 15 Køer + Opdræt, 5 Heste samt Traktor med de mest gængse Maskiner. Der drives et alsidigt Landbrug med nogen Frøavl af Ensvingel og Hvidkløver. Der holdes i Dag ca. 12—14 Grissøer. Olesen har afvandet og drænet ca. 45 Tdr. Land, samt bygget Siloer til Roetop og Kartofler. Ejendomsskyld 69.000 Kr.

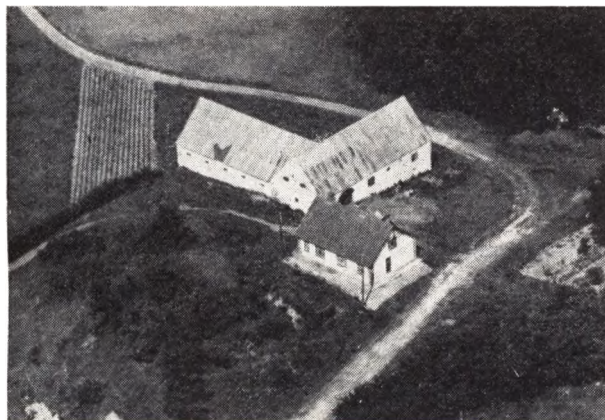

OTTESEN, CHR., Statshusmd., Vaar M., Sebbersund,

er født i Sulsted 7. 3. 1895. Forældre: Lmd. Laurits

Sørensen, Hustru Kristine. Chr. Ottesen er gift med Sørine, født Olsen i Nibe 5. 5. 1910. Forældre: Blikkenslager Hans Olsen, Hustru Helmine. I Ægteskabet er 3 Børn: Svend, Knud og Bent. Chr. Ottesen købte i 1932 Ejendommen med et Areal paa 16 Tdr. Land, der er udstykket fra Vaar Hovedgaard. Udhusene er fra den gamle Hovedgaard, og Laden har efter Siggende været Kirke under denne. Stuehuset er opført af Ottesen i 1932. Der blev begyndt med 2 Køer og et Par ældre Heste, men i Dag er der 5 Køer + Opdræt, 2 Heste, 2 Søer. Matr. Nr. 1 bo og 1 bc og Ejendomsskyld 14.000 Kr.

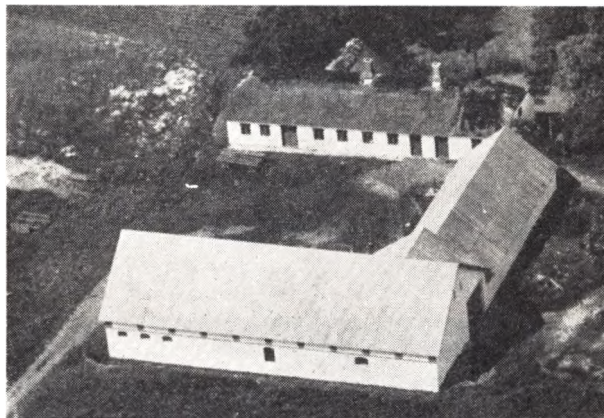

(PALLESEN), JENS CHR. JENSEN, Gdr. Kølby, Løgstør,

er født samme Sted 19. 3. 1895. Forældre: Gdr. Søren Jensen, Hustru Kirstine. Bedsteforældre: FF Gdr. Jens Chr. Jensen, Sebbersund. MF Gdr. Chr. Christensen (Bur), Kølby. MM Gertrud. Jens Chr. Jensen er gift med Johanne, født Frandsen i Gøttrup 29. 11. 1902. Forældre: Gdr. Mads Frandsen, Hustru Mariane. Bedsteforældre: FF Gdr. P. Chr. Frandsen, Thorup. FM Kirsten. MF Lmd. Lars P. Christoffersen, Gøttrup. I Ægteskabet er 1 Barn: Søren Pallesen. Jens Chr. Jensen overtog ca. 1935 sin Fødegaard, der gennem ca. 150 Aar har været i Slægten Eje. Jensens Bedstefar var Fæster under Krastrup, men frikøbte den. Begge Jensens Bedsteforældre var Veteraner fra Krigen 1848. Arealet var ved Overtagelsen ca. 20 Tdr. Land, men i Dag er 34 Tdr. Land. Omkring 1900 holdtes der 2 Køer og 2 Stude samt nogle Faar, men i Dag er der ca. 16 Kreaturer, 3 Heste, 2 Søer, og der fedes ca. 20 Svin aarligt. Bygningerne er opført af flere Gange, bl. a. er Laden fra 1928. Som Kraft benyttes Petroleumsmotor.

PEDERSEN, PEDER CHR., Gdr., Kølby, Løgstør,

er født i Farstrup 5. 11. 1910. Forældre: Murer og Gdr. Jens Chr. Pedersen, Hustru Johanne. Bedsteforældre: FF Murer P. Chr. Pedersen, Kølby. FM Ane Kirstine. MF Lmd. og Post Mads P. Johansen, Suldrup. MM Kristine Marie. Peder Chr. Pedersen er gift med Laura, f. Pedersen i Torup 12. 11. 1922. Forældre: Niels Andreas Pedersen, Hustru Gerda. Bedsteforældre: FF Andreas Pedersen, Torup. FM Johanne. MF Lmd. Hans P. Hansen, Fyrkilde. MM Laurette. I Ægteskabet er 5 Børn: Hanne Marie, Jens Chr., Niels Ove, Gerda Marie og Karen Margrethe. Peder Chr. Pedersen købte i 1940 Gaarden af sin Far, der havde været Ejer af den siden 1921. Udhusene er opført 1944 efter Brand, mens Stuehuset er ca. 60 Aar



gammel. Arealet er ca. 40 Tdr. Land og normal Besætning bestaar af 20 Kreaturer, 3 Heste, og der fedes ca. 20 Svin aarlig. I 1940 blev der inst. elektr. Lys og Kraft, og før den Tid blev der brugt Vindmotor til Kraft. Matr. Nr. 9 a og Ejendomsskyld 32.000 Kr.



**PEDERSEN, SVEND AAGE, Gdr.,
Kølby pr. Løgstør,**

er født i Kølby 21. 9. 1912. Forældre: Gdr. P. Gregeresen Pedersen, Hustru Kirstine. Bedsteforældre: FF Gdr. Peder Pedersen, Oudrup. MF Gdr. Anders Nøhr, Kølby. MM Karen. Svend Aage Pedersen er gift med Helga Jensine, f. Laustsen i Kølby 26. 5. Forældre: Gdr. Chr. Laustsen, Hustru Petrea. Bedsteforældre: FF Gdr. Laust Chr. Christensen. FM Anne Petrea. I Ægteskabet er 1 Barn: Petrea. Svend Aage Pedersen overtog Gaarden i 1942 med et Areal paa 32 Tdr. Land, og den har i langt over 100 Aar været i Slægtens Eje. Fru Pedersens Oldefar frikøbte for ca. 130 Aar siden Gaarden fra Krastrup Hovedgaard. I 1900 var Arealet kun 15 Tdr. Land, men Svend Aage Pedersen har tilkøbt 5½ Td. Land og Chr. Laustsen havde tilkøbt 12 Tdr. Land. I 1900 var der kun 1 Længe med Stald, Lade og Beboelse ud i eet, men i Dag er der 5 Længer. Besætningen bestod i 1900 af 3 Køer, 2 Plovstude, 6 Faar og kun Svin til eget Brug, men i Dag er der 20 Kreaturer, men drives ellers kvægløs. Svend Aage Pedersen har udlejet 14 Tdr. Land. Der er inst. elektr. Lys og som Kraft anvendes Petroleumsmotor.

**POULSEN, ERNST WINTHER, Gdr., Vestergaard,
Kølby,**

er født i Kølby 4. 6. 1926. Forældre: Gdr. Poul Poulsen, Hustru Petrea. Bedsteforældre: FF Gdr. Anders Poulsen, Salling. FM Marie. MF Gdr. Jesper Winther, Salling. Ernst Winther Poulsen er gift med Kamma, f. Frandsen Nielsen i Vestergaard, Kølby, 22. 7. 1929. Forældre: Gdr. Marinus Nielsen, samme St., Hustru Kirstine. Bedsteforældre: FF Lmd. Poul Nielsen, Oudrup. FM Karen Marie. MF Gdr. Jens Frandsen, Vestergaard. MM Petrine. Ernst W. Poulsen overtog i 1952 Fru Poulsen Fødehjem med et Areal paa 86 Tdr. Land. Udhusene er opført i 1925 af Anton Nielsen, Stuehuset af Jens Frandsen, og denne Gaard har været i Slægtens Eje gennem flere Generationer og ca. 200 Aar. Normal Besætning bestaar af 40—50 Kreaturer, 8 Heste, 7 Søer, og der fedes ca. 50 Svin aarligt. Anton Nielsen har inst. elektr. Lys og Kraft samt anskaffet Nutidens Maskiner. Matr. Nr. 16 a og Ejendomsskyld 62.000 Kr.

**POULSEN, NIELS, Gdr., Mølgaard,
Lundby pr. Løgstør,**

er født i Staun 12. 4. 1903. Forældre: Gdr. Niels Poulsen, Hustru Kristine. Bedsteforældre: FF Lmd. Kr. Poulsen, Staun. FM Mette Marie. MF Gdr. Niels Dalgaard, Staun. Niels Poulsen er gift med Gudrun, f. Christensen i Børghlum 3. 5. 1916. I Ægteskabet er 1 Barn: Hans Chr. Niels Poulsens Far købte Gaarden i 1921 med et Areal paa 114 Tdr. Land, og der begyndtes med 8 Køer + Opdræt, 6 Heste og 13 Svin, men i Dag er der 55 Kreaturer, 5 Heste og ca. 60 Svin. Niels Poulsen overtog Gaarden i 1935, og han har opført Silo til Roetop, i 1936 blev den vestlige Længe, Hestestalden, Tørve- og Hønsehuset opført og i 1933 blev Laden delvis ombygget. Der er elektr. Lys og Kraft samt Traktor med alle nødvendige Maskiner. Matr. Nr. 9 a og Ejendomsskyld 94.000 Kr.

**RASMUSSEN, NIELS, Gdr., Staun Hede
pr. Sebbesund,**

er født i Staun 17. 4. 1908. Niels Rasmussen er gift med Anne, f. Andreasen i Sebbesund 5. 8. 1908. Forældre: Anders Andreasen, Hustru Stine. I Ægteskabet er 3 Børn: Klara, Carl Chr. og Lilly. Niels Rasmussen overtog Gaarden efter sin Far, der begyndte her i 1894 med 3 Tdr. Land, hvoraf de 2 Tdr. Land var Hede, og de første Aar gik han ud paa Arbejde paa Hornskov. Han købte efterhaanden mere Hede, indtil han ialt havde faaet samlet ca. 63 Tdr. Land, som han fik dyrket op. Han har herfor faaet tildelt Landboforeningens Sølvmedalje for Landboflid. Han har endvidere beplantet ca. 10 Tdr. Land. Niels Rasmussen overtog Gaarden i 1932 og der var da 24 Kreaturer, 5 Heste, og der bliver nu fedet ca. 40 Svin aarligt. Bygningerne er opført efter Brand 1942. Matr. Nr. 24 c og Ejendomsskyld 36.000 Kr.

SIMONSEN, SIMON P., Statshusmand, Vaar M.,

er født i Nr. Halne 16. 9. 1892. Forældre: Lmd. Niels Simonsen, Hustru Sine. Bedsteforældre: FF Lmd. Simon Nielsen. MF Hjulmager Mads P. Madsen, der tillige var Musiker. Simon P. Simonsen er gift med Marie, f. Thomsen i Faarupgaard 27. 3. 1893. Forældre: Slagter Peder Thomsen, Hustru Mine. I Ægteskabet er 4 Børn: Ellen, Anton, Karen og Christian. Simon P. Simonsen købte i 1923 13 Tdr. Land fra Vaar Hovedgaards Udstyking, og der blev opført Bygninger samme Aar. Der blev begyndt med 1 Hest, 4 Køer samt Svin og Fjerkræ, og der blev de første Aar hø-



stet med Le og tærsket med Plejl. Simonsen var indtil 1923 Dræningsmester og fortsatte med det de første Aar efter Overtagelsen og havde til Tider 6—8 Mand i Arbejde. I 1948 blev der yderligere tilkøbt 5½ Td. Land, som er blevet afvandet og drænet. Der har endvidere hørt noget Mosejord til, men det er nu opgravet. Der er blevet plantet Læbælter om Jord og Bygninger samt anlagt Have. Normal Besætning er i Dag 12 Kreaturer, 2 Søer, 2 norske Hopper samt Fjerkræ. Der er elektr. Lys og Kraft samt Nutidens Maskiner. Matr. Nr. 1 ay og Ejendomsskyld 17.100 Kr.

SONDRUP, NIELS, Gdr., Fløjgaarden, Kølby,

er født samme St. 19. 5. 1905. Forældre: Gdr. samme St. Chr. Christensen Sondrup, Hustru Laura. Bedsteforældre: FF Gdr. samme St. Chr. Andersen. MF Gdr. samme St. Niels Sondrup. MM Anne, f. Andersen. Niels Sondrup er gift med Stine Elisabeth, f. Buus i Risgaard 6. 2. 1909. Forældre: Gdr. Peder Buss, Hustru Severine. Bedsteforældre: FF Gdr. samme St. Lars Buus. FM Anne Elisabeth. MF Gdr. Anton Andersen, Haarup. MM Margrethe. I Ægteskabet er 2 Børn: Kjeld Buus og Kresten Buus. Niels Sondrup overtog Gaarden i 1943, og den har været i Slægtens Eje gennem 91 Aar. Dens første Ejer var Chr. Andersen, og da var Arealet kun 6—7 Tdr. Land, derefter kom Niels Sondrups Bedstefar og han tilkøbte mere Jord, saa Arealet blev 31 Tdr. Land, og Niels Sondrups Far tilkøbte yderligere 16 Tdr. Land, saa Arealet nu udgør 47 Tdr. Land. Bygningerne er blevet opført efter som der er blevet Brug for dem, og Laden er opført 1922. I Begyndelsen var der Hestegang, der blev afløst af Vindmotor, indtil der i 1948 blev inst. elektr. Lys og Kraft og tillige anskaffet Maskiner dertil. Normal Besætning i Dag er 10 Køer + Opdræt, 4 Heste, 2 Søer, og der fedes ca. 30 Svin aarligt. Matr. Nr. 33 a og Ejendomsskyld 28.000 Kr.

SØRENSEN, PEDER, Statshusmand, Vaar M., Løgstør,

er født i Haverslev 9. 2. 1911. Forældre: Lmd. Niels Chr. Sørensen, Hustru Marie. Peder Sørensen er gift med Karen Katrine, f. Christensen i Tyrstrup 15. 1. 1917. Forældre: Lmd. Chr. Christensen, Hustru Ane. I Ægteskabet er 5 Børn: Tove, Gerda, Elly, Margit og Inga. Peder Sørensen købte Ejendommen i 1944 med et Areal paa 17½ Td. Land, hvortil der senere er tilkøbt 5½ Td. Land fra Risgaard. Ved Overtagelsen var der 6 Køer, 5 Kalve, 2 Heste, 3 Grise og 9 Høns, men i Dag er normal Besætning paa omtrent det samme, dog er der ca. 2 Søer og 23 Grise og 11 Polte samt 3 Heste. Sørensen har bygget Brænde- og Vognhus. Matr. Nr. 1 av og Ejendomsskyld 16.000 Kr.

VALSTED, HANS ERIK, Gdr., Kølby, Løgstør,

er født i Kølby 1. 12. 1925. Forældre: Gdr. Chr. Valsted, Hustru Elise. Bedsteforældre: FF Gdr. Kr. Valsted, Kølby. FM Kristine. MF Gdr. Jakob Frederiksen, Frejstrup. Hans Erik Valsted er gift med Gerda, f. Jensen i Ejdrup 19. 11. Forældre: Gdr. Jens Jensen, Ejdrup, Hustru Katrine. Bedsteforældre: FF Gdr. Søren Jensen, Ejdrup. FM Karen. MF Gdr. Niels Christiansen. MM Kirstine. I Ægteskabet er 2 Børn: Birgit og 1 udøbt. Hans Erik Valsted købte Gaarden i 1952 med et Areal paa 43 Tdr. Land af Herman Olsen og før ham var hans Far Ejer af den. Der er elektr. Lys og Kraft samt alle nødvendige Maskiner. Normal Besætning bestaar af 12 Køer + Opdræt, 3 Heste, 2 Søer, og der fedes ca. 50 Svin aarlig. Matr. Nr. 24 a og Ejendomsskyld 24.800 Kr.

VESTERGAARD, MARTINUS, Gdr., Kærvang, Kølby, Løgstør,

er født i Hallund 8. 12. 1886. Forældre: Gdr. Jens Chr. Vestergaard, Hustru Mariane. Bedsteforældre: FF Gdr. Niels Nielsen, Doktorgaarden, Hallund. MF Gdr. Jens Chr. Larsen, Hallund. MM Marie. Martinus Vestergaard er gift med Anna, f. Bundgaard i St. Astrup 31. 10. I Ægteskabet er 11 Børn: Kirsten Marie, Anne Margrete, Jens Chr., Søren Peder, Lili, Ella, Ida, Gerda, Vagn, Erik og Jørn. Martinus Vestergaard købte i 1929 Gaarden med et Areal paa ca. 100 Tdr. Land af Karl Pedersen. Ved Overtagelsen var der 11 Køer, 23 Ungkreaturer, 6 Heste samt Svin, Faar og Fjerkræ. Bygningerne er opført af flere Gange og da Vestergaard overtog dem var de alle straa-tækte, men Vestergaard har bygget Trimpel paa Vesterhuset samt lagt fast Tag paa dem alle. I 1929 var det halve af Jorden i Kær og Eng, men det er nu blevet drænet og merglet. Normal Besætning er i Dag 20 Køer + Opdræt, 6 Heste samt Traktor med de alm. Redskaber, og der fedes ca. 50 Svin aarlig. Vestergaard har ogsaa opført 7 Siloer til forskelligt Formaal. Matr. Nr. 14 a og Ejendomsskyld 50.600 Kr.

ULSTRUP SOGN

omgives af Annekset Gundersted i Slet Herred, Flejsborg og V.-Hornum Sogne, fra hvilke det delvis skilles ved Sjørup Sø (c. 19,3 ha) og Tværbæk, et Tilløb til Trend Aa, Havbro, Aars og Blære Sogne. Kirken ligger c. 18 km SØ. for Løgstør og c. 21 km SV. for Nibe. De noget højtliggende, ujævne Jorder (Bavnehøj, 42 m) er dels gode, dels sandede. I den sydlige Del løber Hvorvarp Kanal og Ulstrup Bæk (1507 Vlstrup beck), et Tilløb til Tværbæk; mod NØ. ligger Øje Sø (c. 0,6 ha). En Del Plantage (Øjesø Pl., anlagt 1897, 57 ha; Sõttrup Pl., anlagt 1884, 93 ha). Gennem Sognet gaar Landevejen fra Nibe til Hvalpsund samt Hobro—Løgstør Banen.

Befolkning i 1921: 1440 (1801: 234, 1850: 386, 1901: 1001), boende i 298 Gaarde og Huse. Det samlede Hartkorn (1905): 129 Td.; 36 Gaarde med 89 og 132 Huse med 40 Td. Hartk., samt 25 jordløse Huse. Ejds. (1920): 3401, deraf Jordv.: 1395. Areal: 3249 ha, hvoraf (1919) besaaet med Hvede 4 ha, Rug 231, Byg 26, Havre 401, Bland-sæd til Modenhed 96, Kartofler 210, Foderroer 234; Brak udgjorde 118 ha, Grønfoder og Græsning 1000, Haver o. l. 48, Tørvemoser 13, Skov 202, Heder og Lyngbakker 610, Vandar. 60. — Kreaturhold (1922): 408 Heste, 1622 Stk. Hornkvæg (deraf 766 Køer), 26 Geder, 429 Faar, 1335 Svin (1914: 1609).

I Sognet Byerne: Ulstrup (1462 Vlstrup) med Kirke og Præstegaard; i Ulstrup By ligger Hornum Stationsby — 1921: 121 Gaarde og Huse og

485 Indbyggere — med Skole (opf. 1906), Privatskole, Statens Havebrugsforsøgsstation, Afholdshotel (opf. 1905), Kro (anl. 1858), Brugsforening (opr. 1904), flere Købmandshandler m. m., Markedsplads (Ulstrup Marked; Marked i Januar, Marts, Maj, Juli, September, Oktober og December med Heste og Kreaturer), Filial af Andelsbanken, Maskinfabrik, Vognfabrik, Garveri og Træskostøvlefabrik, Kreaturbindselsfabrik, Mølle, Andelsmejeri (opr. 1898, ombygg. 1908), Ølbryggeri, Andelselektricitetsværk (anl. 1907), Vandværk (anl. 1911), Jernbane- og Telegrafstation samt Postekspedition; Sõttrup (1474 Syttrup; 1611 Sõttrup) med Frimenighedskirke, Skole, Friskole og Forsamlingshus (opf. 1889); Hvorvarp (1611 Horvarp) med Skole; Graarup (15. Aarh. Grwbthorp; 1460 Grorup). Saml. af Gaarde og Huse: Bavnehuse, Rubækgaarde. Gaarde: Skønninggaard, Lere (1611 Lierre), Tavdal (1611 Taudall), Sondrup (1462 Søndrup; 1474 Swndorp), Toftgaard, Faderstrup (Fadestrupgaard; 1611 Fadderstrup), Helminggaard (1510 Helmind; 1611 Helming), Gyvelgaard (1611 Gyffuellgaardtt), nu udstykket.

Ulstrup S., en egen Sognekommune, i gejstlig Henseende forenet med Gundersted S., Slet Herred, har Tingsted i Aars og hører under Retskreds Løgstør Købstad m. m., Politikreds Nibe Købstad m. m., Aalborg Amtstuedistrikt, Himmerlands Lægekreds, Løgstør Skattekreds, Gislum Herreds Vurderingskreds, Amtets 4.

Folketingskreds, 8. Forligskreds og 5. Udskrivningskreds' 364. Lægd. Kirken er selvejende.

Kirken, der ligger højt paa en Bakke, bestaar af Skib og Kor, Taarn mod V., Korsarm mod N. og Vaabenhus mod S. Skib og Kor er fra romansk Tid, af Kridtstens- og forneden Granitkvadre paa en Granitsokkel, under Koret profileret, under Skibet med Skraakant. Alle Hjørnerne er afrundede; Korets Østvindue er cirkelrundt. Den oprindelige Korbue, af Kridtsten, og begge Døre er bevarede (Norddøren tilmuret). Ved Korets Østgavl er to Stræbepiller. Den i nyeste Tid tilbyggede Korsarm er opført af Mursten paa Soklen fra det nedbrudte Parti af Skibets Nordmur. Taarnet er af Granitkvadre (maaske fra den nedbrudte Kirke i Lille-Sjørup, Flejsborg S.) og foroven af Mursten. Det lille Taarnrum skilles fra Skibet ved en Dør. I Taarnmuren er tre romanske Ligsten med Korsstave indsatte. Vaabenhuset er nyt. Ny Altertavle med Thorvaldsens Kristus i Gibs. Romansk Granitfont. Ny Prædikestol med Opgangsportal fra 1664. Klokke fra 1510.

Søttrup Frimenighedskirke, beliggende i den nordlige Udkant af Hornum Stationsby, er opf. 1904 efter Tegn. af Murermester Christensen, Nørre-Sundby. Ved en Hovedrestauration 1922 er den blevet indvendig dekoreret af Dekorationsmaler J. Th. Madsen; den rummer 200 Siddepladser.

I Graarup laa fordum en adelig Sædegaard, der 1466 tilhørte Niels Elbæk, 1500 og 1533 Munk Elbæk (Vognsen), 1580 dennes Søn Palle Munk. 1680 var der i G. en Gaard paa 15 Td. H. — Til Ulstrup skrev sig 1452 en Adelsmand Jens Andersen. — Helming nævnes 1466. Ene-

vold Pedersen Munk solgte 1661 Helminggaard til Jørg. Christoffersen Seefeld, men 1684 skrives Peder Munk til H.; han solgte 1686 denne sin »Bondegaard« (11 Td. H.) til Bernt Due til Krastrup. 1702 og 1778 var den en Bondegaard (7½ Td. H.) under Gunderstedgaard. 1911 blev den (9 Td. H.) solgt af Tværgaard for 95.000 Kr. til et Udstykningskonsortium. — En Gaard Skerup Bol nævnes i 17.—18. Aarh. (1611 Skierup).

Statens Havebrugsforsøgsstation i Hornum er opr. 1916 paa en til dette Formaal forpagtet Ejendom, til hvilken Staten har Forkøbsret. Arealet, 33 ha, er overvejende sandmuldet Jord. Stationen, der sorterer under Statens Planteavlsudvalg, lededes de første Aar af en Assistent, men fra 1920 er oprettet en Forsøgslederstilling (Forsøgsleder: Hakon Sørensen).

Hornum Stationsby, der ligger i Ulstrup, skulde have været kaldt Ulstrup og kaldtes en Tid Hornum-Ulstrup, men da det førte til Forveksling med Ulstrup Station i Middelsom Herred, blev den kaldt Hornum. Ulstrup var kendt for sine meget store Markeder, der holdtes ved den 1858 oprettede Ulstrup Kro; allerede 1867 fik denne maanedlige Kreaturhandels-dage, og 1875 blev Navnsø Marked flyttet hertil. I øvrigt var her ingen særlig Bebyggelse, og den betydelige Hornum Stationsby er opstaaet efter Banens Anlæg 1893.

Et stort Antal Gravhøje, over 100, kendes i Sognet, mest beliggende i dettes nordlige Halvdel; flere af dem er endnu ganske velbevarede. Fredlyst er N. for Søttrup 2 tæt sammenliggende Høje. Omkring Ulstrup har der ligget nogle Dysser, nu forlængst sløjfede. N. for Kirken, lige ved Landevejen, kendes en stor Langhøj.



**ANDERSEN, ALMA SIGRID, Gaardejerske,
»Granly«, Hornum,**

er født samme St. 29. 6. 1902. Forældre: Jens Peder Andersen, V. Hornum, Hustru Maria. Bedsteforældre: FF Mads Nielsen, V. Hornum. FM Cecilie. MF Mous Nielsen, St. Herrested. MM Mette. Alma Andersen overtog i 1938 Ejendommen efter sin Far med et Areal paa 16 Tdr. Land. Matr. Nr. 8 c, der er udstykket i 1893 fra Alfred Pedersens Gaard, Granlidegaard. Kostald og Lade er opført ca. 1900, men senere tilbyggede, sidst i 1940, mens Stuehuset er opført 1893. Alma Andersens Far købte Ejendommen i 1897, men da var der kun 6 Tdr. Land, og der blev saa i 1900 tilkøbt 5 Tdr. Land, i 1907 3 Tdr. Land og senere 2 Tdr. Land. Normal Besætning var i 1897 2 Køer, men i Dag er der 7 Køer + Opdræt, 2 norske Heste, og der leveres ca. 25 Svin aarligt.



ANDERSEN, ARNE, Gdr., Søttrup pr. Hornum,

er født samme St. 17. 10. 1911. Forældre: Anton M. Andersen, Hyllebjerg, Hustru Bertha, f. i Junget. Bedsteforældre: FF Anders Chr. Andersen (Flejsborg), Krogstrup, V. Hornum. FM Else. MF Chr. An-

dersen, Nautrup. MM Ane Margrethe, f. i Junget. Arne Andersen er gift med Inga Marie, f. Mouritsen i Roum 16. 5. 1919. Forældre: Chr. M. Mouritsen, Roum, Hustru Marie Birgitte, f. i Overlade. Bedsteforældre: FF Niels P. Mouritsen, Roum. FM Ane Marie. MF Jens P. Jensen, Overlade. MM Gertrud Marie. I Ægteskabet er 4 Børn: Jørgen 28. 4. 1945, Henrik 27. 1. 1947, Birthe Marie 29. 3. 1948 og Verner 18. 4. 1949. Arne Andersen overtog i 1939 Ejendommen Matr. Nr. 18 a efter Forældrene med et Areal paa 17 Tdr. Land. Stuehuset er opført ca. 1850, men siden delvis ombygget. Andersen har bygget Kostald og Hønsehus i 1941 samt Lade i 1951. Ejendommen har siden 1897 været i Slægtens Eje. Normal Besætning bestaar af 6 Køer, 6 Ungkreaturer, 2 Heste, 2 Søer, og der leveres ca. 25 Svin aarligt.

ANDERSEN, CHR., Lmd., Støttrup, Hornum,

er født i Sønderup 29. 10. 1904. Forældre: Anders Chr. Andersen, Mosbæk, Giver, Hustru Marie. Bedsteforældre: FF Niels Chr. Andersen. FM Mette Marie. MF Chr. Mogensen. MM Ane Katrine. Chr. Andersen er gift med Anna, f. Sørensen i Søttrup, Ulstrup, 4. 11. 1906. Forældre: Peder Sørensen, Fiskbæk ved Viborg, Hustru Mette Marie, f. i Ulbjerg. Bedsteforældre: FF Jens Sørensen (Rønning). FM Birthe Marie. MF Skolelærer Erik Holst, Ulbjerg. MM Mette. I Ægteskabet er 1 Barn: Anders Peder 1. 7. 1932. Chr. Andersen overtog i 1930 Ejendommen Matr. Nr. 6 b, der for ca. 100 Aar siden er udstykket fra Søttrupgaard. Stuehuset er opført 1912, men restaureret af Andersen. Laden er tilbygget 3 Gange, sidst i 1948, og Kostalden er opført af Andersen i 1947. I 1941 blev der tilkøbt 2 Tdr. Land og i 1945 5 Tdr. Land, saa det samlede Areal i Dag er 25 Tdr. Land. I 1953 forpagtede Andersen 25 Tdr. Land, som ligger ved Sjørup Sø for 5 Aar. Arealet tilhørte indtil 1949 Leregaard. Normal Besætning bestaar af 8 Køer, 12 Ungkreaturer, 2 norske Heste, 2 Søer, og der leveres ca. 35 Svin aarligt.

**ANDERSEN, LAURITS CHR., Gdr., Mosegaard,
Hvorvarp, Hornum,**

er f. i Ulstrup 21. 6. 1906. Forældre: Maren Andersen, Ulstrup. Bedsteforældre: MF Laust Chr. Andersen, Nr. Hvorvarp. MM Kirstine. Chr. Andersen er gift med Anna Metha, f. Nørgaard Christensen i Ejstrup, Flejsborg, 2. 5. 1907. Forældre: Peder Nørgaard, St. Ajstrup, Hustru Maren, f. i Krogstrup. I Ægteskabet er 2 Børn: Gerda 20. 8. 1935 og Karl 29. 4. 1937. Chr. Andersen overtog i 1946 Gaarden Matr. Nr. 5 b med et Areal paa 26 Tdr. Land, deraf er 8 Tdr. Land Kær. Besætningen bestod af 8 Køer, 10 Ungkreaturer og 3 Heste. Jorden er oprindelig udstykket fra Bykjærgaard i Hvorvarp. Laden er opført 1915, Stuehuset ca. 1850, Kostalden ca. 1900 og Hestestalden ca. 1908. Chr. Andersen har i 18 Aar haft Ejendommen Matr. Nr. 10 e i Hvorvarp, og der var da han overtog den 1 Ko og 2 Heste, men da han afstod var der 5 Køer + Opdræt, 2 Heste og Svin. Her blev ogsaa plantet Læbælter samt anlagt Have og plantet Løvtrær.

**ANDERSEN, SØREN CHR., Gdr., Søttrup Vester-
gaard, Søttrup, Hornum,**

er født i Louns 27. 3. 1888. Forældre: Hans Chr. Andersen, Louns, Hustru Mette Marie. Bedsteforældre: FF Baadebygger Anders Andersen, Louns. FM Marie. MF Fisker Søren Lindgaard, Louns. MM Johanne. Søren Andersen er gift med Astrid, f. Johansen i Aal-



borg 3. 11. 1894. Forældre: Kreaturhandler Anders Johansen, Hornum, Hustru Mariane. Bedsteforældre: MF Gdr. Laust Madsen, Flejsborg. MM Maren. I Ægteskabet er 9 Børn: Anna 9. 12. 1914, Mariane 20. 5. 1917, Metha 18. 9. 1918, Anders Chr. 24. 2. 1922, Ejnar 1. 10. 1924, Svend Aage 21. 1. 1927, Aksel 15. 1. 1929, Evan 24. 7. 1931 og Inge 25. 6. 1938. Søren Andersen overtog i 1917 Gaarden Matr. Nr. 8 a med et Areal paa 23½ Tdr. Land, men uden Besætning. Laden er opført af Andersen i 1941, Hestestalden ombygget 1941, Kostalden 1943, og i 1939 blev der lagt fast Tag paa Stuehuset. I 1925 blev der inst. elektr. Lys og Kraft, og Marken blev i 1924 merglet. Normal Besætning bestaar af 8—12 Køer, 12 Ungkreaturer, 2 Heste, 1 So, og der fedes ca. 40 Svin aarligt.

**ANDERSEN, THOMAS, Gdr., Selbygt,
Søttrup pr. Hornum,**

er født i Svenstrup 12. 6. 1906. Forældre: Peder Andersen, Hustru Johanne. Thomas Andersen er gift med Jenny, f. Christiansen i Mjallerup 22. 11. 1899. Forældre: Jens Bødker Christiansen, Staun, Farstrup, Hustru Else Marie. Bedsteforældre: FF Jens Chr. Christiansen. FM Ane Margrethe. MF Niels Eriksen. MM Inger Marie. I Ægteskabet er 2 Børn: Egon 30. 8. 1933 og Henning 31. 8. 1938. Thomas Andersen overtog i 1930 Gaarden Matr. Nr. 21 c med et Areal paa 18 Tdr. Land, der er udstykket fra Helminggaard. Bygningerne er opført efter Brand 1923, og normal Besætning bestaar i Dag af 5 Køer, 5 Ungkreaturer, 2 Heste, 2 Søer, og der fedes ca. 10 Svin aarligt.

**BACH, POUL NIELSEN, Landmand, Hvorvarp
pr. Hornum,**

er født i Guldager, Simested, 16. 3. 1878. Forældre: Niels Nielsen (Bach), Simested, Hustru Ane Marie. Bedsteforældre: FF Lmd. Niels Nielsen (Bach), Guldager. FM Gertrud Marie. MF Lmd. Poul Pedersen, Testrup. MM Johanne Marie. Poul Nielsen Bach er gift med Amalie Marie, født Jensen i Malle 19. 6. 1891. Forældre: Søren Peder Jensen (Koldborg), Agersborg, Hustru Karen Marie. I Ægteskabet er 8 Børn: Karen 11. 1. 1914, Søren Erenfred 23. 2. 1920, Niels Chr. 19. 6. 1921, Alfred Hilmer 3. 1. 1923, Jens 13. 2. 1924, Egon 27. 4. 1926, Ellen 25. 10. 1927 og Børge 9. 8. 1931. Poul N. Bach overtog i 1913 Ejendommen med et Areal paa 13 Tdr. Land efter sin Bror, der havde ejet den i 14½ Aar. Matr. Nr. 1 b. Kostalden og Maskinhuset er opført af Broderen 1904, mens Poul Bach har bygget Stuehus, Stald og Lade i 1923. Poul Bach har kultiveret ca. 2 Skp. Land, som



laa som Mergelgrave. Normal Besætning er i Dag 5 Køer, 4 Ungkreaturer, 2 Heste, 1 So, og der leveres ca. 14 Svin aarlig. Ejendommen er oprettet ca. 1858 og Jorden er udstykket fra Karl Svendstrups Gaard.

BERTELSEN, JENS, Lmd., Hvorvarp, Hornum,

er født i V. Hornum 26. 9. 1910. Forældre: Arne Bertelsen, Oudrup, Hustru Petrea. Bedsteforældre: FF Lærer Chr. Møller, Oudrup. FM Nikoline. MF Jens Andersen. MM Karen Marie. Jens Bertelsen er gift med Ebba Helene, født Christensen i V. Hornum 20. 2. 1915. Forældre: Jakob Christensen, V. Hornum, Hustru Agnes. Bedsteforældre: FM Jakobine Christensen. MF Peder Laursen. MM Dorthea. I Ægteskabet er 4 Børn: Kren Møller 14. 5. 1944, Signe Elisabeth 8. 8. 1945, Aage 10. 6. 1947 og Christian 23. 9. 1950. Jens Bertelsen overtog i 1945 Ejendommen Matr. Nr. 1 m med et Areal paa 6 Tdr. Land, der ca. 1880 blev udstykket fra Søren Roeds Gaard. Sluehuset er opført ca. 1880, men moderniseret af Bertelsen og belagt med fast Tag, og Laden er opført ca. 1930. Normal Besætning er 1 Ko, 2 Søer samt Svin.

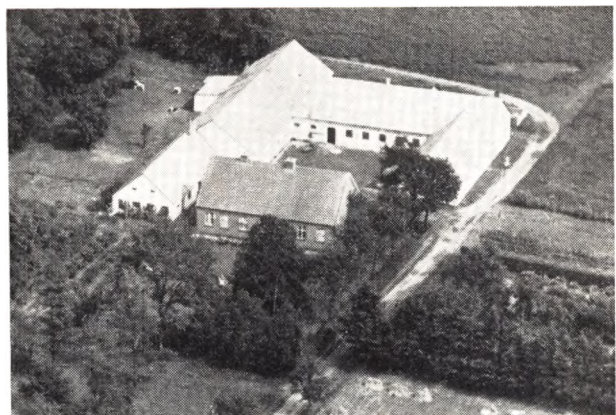

**BINDERUP, ANTON, Gdr., Lindegaarden,
Hvorvarp, Hornum,**

er født samme Sted 10. 9. 1886. Forældre: Jørgen Binderup, Ulstrup, Hustru Ane Margrethe. Bedsteforældre: FF Chr. (Binderup) Christensen. FM Maren. MF Melsen Andersen. Anton Binderup er gift med Maren Kirstine, født Jakobsen i Kornum 22. 9. 1899. Forældre: Chr. Jakobsen, Vindblæs, Hustru Pe-

trea. Bedsteforældre: FF Peder Jakobsen. FM Maren. MF Chr. Pedersen. MM Sine. I Ægteskabet er 5 Børn: Jørgen 22. 3. 1922, Laurids 21. 3. 1923, Christian 11. 5. 1925, Arne 4. 8. 1929 og Petra 29. 11. 1932. Anton Binderup overtog i 1913 sin Fødegaard med et Areal paa 36 Tdr. Land. Matr. Nr. 9 a. Indtil 1907 var Arealet 14 Tdr. Land større. Stuehuset er opført 1917, Laden 1935 og Ko- og Hestestald 1938. Gaarden har siden Faderen i 1874 købt den, været i Slægtens Eje, og han har opdyrket en stor Del af Arealet. Normal Besætning er i Dag 11 Køer, 12 Ungkreaturer, 2 Heste, 3 Søer, og der leveres ca. 25 Svin aarlig. Der findes i Dag Traktor.

BINDERUP, JØRGEN, Forpagter, Ulstrup Præstegaard, Hornum,

er født i Sognet 16. 11. 1917. Forældre: Morten Binderup, Ulstrup, Hustru Dorthea. Bedsteforældre: FF Jørgen Binderup, Ulstrup. FM Ane Margrethe. MF Jens Chr. Laustsen, Vognsild. MM Kirstine. Jørgen Binderup er gift med Lilly, født Thyrrerup i Haulbro 29. 6. 1922. Forældre: Anders Thyrrerup, Thyrrerup v. Nibe, Hustru Kirstine. Bedsteforældre: FF Anders Thyrrerup. FM Inger. MF Niels Chr. Knudsen. MM Inger Kirstine. I Ægteskabet er 2 Børn: Kirstine Thyrrerup 21. 3. 1948 og Martha 26. 7. 1950. Jørgen Binderup overtog 1. April 1951 Gaarden i Forpagtning med et Areal paa 26 Tdr. Land, men uden Besætning eller Redskaber. Arealet har tidligere været større. Laden er opført 1936, Kostalden ca. 1927, mens Stuehuset er fra ca. 1880. Forpagtningen er overtaget for 8 Aar. Normal Besætning bestaar af 10 Køer, 10 Ungkreaturer, 2 Heste, 4 Søer, og der leveres ca. 40 Svin aarlig.

BINDERUP, MARTIN, Gdr., Hvorvarp, Hornum,

er født i Ulstrup 19. 11. 1881. Forældre: Jørgen Binderup, Ulstrup, Hustru Ane Margrethe. Bedsteforældre: FF Chr. (Binderup) Christensen. FM Maren. MF Melsen Andersen. Martin Binderup er gift med Dorthea, født Laustsen i Vognsild 21. 1. 1884. Forældre: Jens Chr. Laustsen, Vognsild, Hustru Kirstine. I Ægteskabet er 5 Børn: Marie, Jørgen, Dagmar, Esther og Ejner. Martin Binderup overtog i 1907 14 Tdr. Land, som blev udstykket fra Fødegaarden, og her blev opført Stuehus, Stald og Lade, og der blev begyndt med 3 Køer og 2 Stude, med hvilken Marken blev drevet de første Aar. Der er i 1918 opført Stuehus og i 1952 Kostald, og Laden blev samme Aar ombygget. I 1922 blev der tilkøbt 7 Tdr. Land, saa Arealet nu er 21 Tdr. Land. Normal Besætning i Dag er 7 Køer, 7 Ungkreaturer, 2 Heste, 2 Søer, og der leveres ca. 25 Svin aarlig.

BORUP, AKSEL VALDEMAR, Gdr., Ny Østergaard, Søttrup, Hornum,

er født samme Sted 21. 6. 1905. Forældre: Peder Chr. Borup, Svendstrup v. Aalborg, Hustru Else Petrea. Bedsteforældre: FF Gdr. Jens Chr. Borup, Borup. Aksel Borup er gift med Cidonia Jensine, født Markussen i Durup 27. 9. 1911. Forældre: Poul Pedersen, Doense, Hustru Kirstine. I Ægteskabet er 2 Børn: Elinor 16. 7. 1933 og Grethe 27. 11. 1942. Aksel Borup fik i 1933 50 Tdr. Land udstykket fra sin Fødegaard Østergaard og opførte Bygninger samme Aar. Af Arealet var 10 Tdr. Land Hede, som nu er opdyrket. Besætningen bestod fra Begyndelsen af 7 Køer og 2 Heste, men i Dag er der 14 Køer, 16 Ungkreatu-

rer, 1 Hest samt Traktor, 3 Søer, og der leveres ca. 50 Svin aarlig. I 1933 er bygget Hønsehus og i 1950 Traktorhus.

CHRISTENSEN, CHR. NØRGAARD, Landmand, Jørgensminde, Hornum,

er født i Frue Sogn, Aalborg, 11. 11. 1898. Forældre: Peder Nørgaard, St. Ajstrup, Hustru Maren. Bedsteforældre: FF Chr. Pedersen, Barmer. FM Ane Mette. MF Niels Graarup. MM Ane Mette. Chr. Nørgaard er gift med Jensine Kirstine, født Jensen i Ulstrup 22. 1. 1897. Forældre: Niels Jensen, Sondrup, Ulstrup, Hustru Ane Katrine. Bedsteforældre: FF Jens Chr. Ovesen. MF Chr. Hansen. MM Kirstine. I Ægteskabet er 6 Børn: Robert 15. 10. 1925, Ejner 6. 2. 1927, Gudrun 22. 8. 1929, Alfred 3. 8. 1930, Karen 31. 10. 1932 og Svend 25. 11. 1935. Chr. Nørgaard overtog i 1952 Ejendommen Matr. Nr. 4 m med et Areal paa 4 Tdr. Land, men uden Besætning. Chr. Nørgaard har tidligere været Ejer af andre Ejendomme og Gaarde, bl. a. Sondrup Vestergaard, den Gaard, som i Dag ejes af Verner Krüger, 2 Ejendomme i Søttrup og 2 Huse i Hornum. Chr. Nørgaard er Handelsmand og handler baade med Heste og Kreaturer.

CHRISTENSEN, ELENIUS, Gdr., »Leregaard«, Hornum,

er født i Oudrup 29. 1. 1912. Forældre: Martinus Christensen, Brønderslev, Hustru Marie. Bedsteforældre: MF Christian Ørendrup. MM Laura. Elenius Christensen er gift med Martha, født Andersen i Bysted 28. 11. 1913. Forældre: Jens Andersen, Fræer, Hustru Marie. Bedsteforældre: MF Peder Pedersen. MM Martine. I Ægteskabet er 11 Børn: Robert 23. 1. 1934, Marie 11. 2. 1935, Gerda 11. 3. 1936, Kamma 2. 5. 1937, Verner 13. 1. 1940, Gudrun 17. 8. 1941, Lilli 3. 11. 1942, Aage 2. 1. 1944, Ejvind 17. 1. 1945, Christian 25. 9. 1946 og Knud 22. 3. 1948. Elenius Christensen overtog 11. December 1949 Gaarden Matr. Nr. 7 a med et Areal paa 62 Tdr. Land, men uden Besætning. Arealet har oprindeligt været 130 Tdr. Land, men der er blevet udstykket til flere Ejendomme. Stuehuset er opført 1883, Laden 1920, Kostalden 1912 og Hestestalden ca. 1883. Normal Besætning bestaar i Dag af 15 Køer, 15 Ungkreaturer, 2 Heste samt Traktor, 5 Søer og der leveres ca. 40 Svin aarlig.

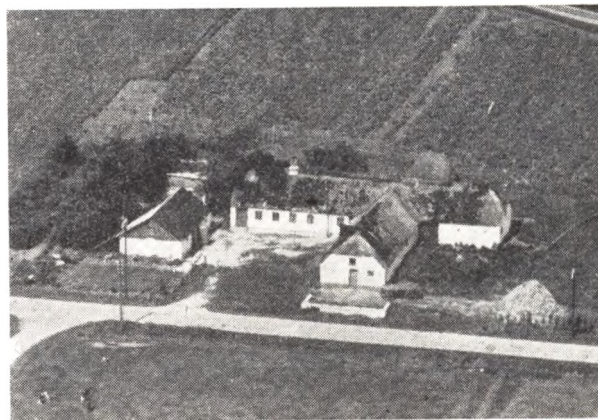

CHRISTENSEN, HERMAN, Lmd., Kjærvang, Hvorvarp, Hornum,

er født i Ulstrup 16. 6. 1916. Forældre: Jens Chr.

Christensen, Tandrup, Aars, Hustru Larsine. Bedsteforældre: FF Lmd. Andreas Christensen, Tandrup. MF Lmd. Lars Jensen, Oustrup. MM Karen Marie. Herman Christensen er gift med Oda, født Korneliussen i Vægger 16. 2. 1919. Forældre: Niels Peder Korneliussen, Astrup, Hustru Marie. Bedsteforældre: FF Chr. Korneliussen. FM Christiane. MM Mariane Fisker. I Ægteskabet er 3 Børn: Ilse Marie 26. 11. 1947, Jens Chr. 28. 6. 1949 og Niels Peder 29. 12. 1950. Herman Christensen overtog i 1946 Ejendommen Matr. Nr. 11 a med et Areal paa 28 Tdr. Land. Ejendommen er oprettet ca. 1885, hvilket Aar Stuehuset og Kostalden er opført, Laden er udvidet 1914—18, Hestestalden ca. 1915 og Christensen har i 1950 bygget Hønsehus. Normal Besætning bestaar af 7 Køer, 7 Ungkreaturer, 2 Heste, 3 Søer, og der leveres ca. 30 Svin aarlig. Christensen har i 1949 lagt ildfast Tag paa Hestestalden.

**CHRISTENSEN, HERMANN, Lmd., »Rishøj«,
Hornum,**

er født i Overlade 16. 6. 1908. Forældre: Anton Christensen, Ertbølle, Strandby, Hustru Larsine. Bedsteforældre: FF Hans Christensen. MF Lars Erikson. MM Kirstine. Hermann Christensen er gift med Gertrud, født Nørgaard Nielsen i Næsborg 30. 1. 1915. Forældre: Jens Peder Nørgaard Nielsen, Hustru Birthe. Bedsteforældre: MM Ane. Hermann Christensen overtog i 1951 Ejendommen Matr. Nr. 4 fb med et Areal paa 22 Tdr. Land. Bygningerne er opført 1915 og normal Besætning bestaar af 8 Køer, 8 Ungkreaturer, 2 Heste samt Svin.

**CHRISTENSEN, JOKUM BORUP, Gdr., Graarup
pr. Hornum,**

er født i Ulstrup 19. 5. 1863 og død 19. 11. 1942. Forældre: Gdr. Søren (Borup) Christensen, Sõttrup ved Hornum, Hustru Ane Margrethe. Bedsteforældre: FF Lærer Chr. Sørensen Udby, Borup ved Randers. Jokum Borup Christensen var gift med Madsine, født Madsen i Dommerby 4. 3. 1882. Forældre: Anders Madsen, Rærup, Hustru Ane Margrethe. Bedsteforældre: F FMads Madsen. FM Bertha. MF Boelsen Pedersen. MM Maren. I Ægteskabet er 1 Barn: Søren Borup. Jokum Borup overtog i 1909 Gaarden Matr. Nr. 1 r efter sin Svoger Peder Busk med et Areal paa 21 Tdr. Land. Jorden er ca. 1890 udstykket fra Graarupgaard, og dette Aar er Stuehus, Kostald og Materialhus opført, mens Jokum Borup har bygget Laden 1927. Borups Bedstefar var i 50 Aar Skolelærer i Borup ved Randers, mens St. St. Blicher var Præst i Borup. Siden sin Mands Død i 1942 har Fru Borup drevet Gaarden ved Sønnens Hjælp. Normal Besætning bestaar af 7 Køer, 7 Ungkreaturer, 2 Heste, og der leveres ca. 40 Svin aarlig.

**CHRISTENSEN, NIELS CHR., Lmd. Sõttrup,
Hornum,**

er født i Fandrup, Farsø, 8. 12. 1917. Forældre: Niels Christensen, Farsø, Hustru Mette. Bedsteforældre: FF Niels Christensen. Niels Chr. Christensen er gift med Olga, født Jensen i Ulstrup 10. 4. 1922. Forældre: Jens Chr. Jensen, Hustru Anna Marie. Niels Chr. Christensen overtog i Marts 1950 Ejendommen Matr. Nr. 24 a med et Areal paa 13 Tdr. Land. Kostald og Lade er opført 1928, mens Stuehuset er fra ca. 1880. Normal Besætning er 5 Køer, 4 Ungkreaturer, 2 Heste, 1 So, og der leveres ca. 15 Svin aarlig.

**CHRISTENSEN, PETRUS, Lmd., Døllesvang,
Hvorvarp, Hornum,**

er født i Østerbølle 10. 6. 1895. Forældre: Jens Christensen, Simested, Hustru Mette. Bedsteforældre: FF Lmd. Haandv. Chr. Andersen, Torup. FM Cecilie. MF Niels Nielsen, Boldrup. MM Ane Marie. Pet:us Christensen er gift med Martine Jensine, født Dahl Nielsen i Bystrup, Gedsted, 28. 3. 1904. Forældre: Poul (Dahl) Nielsen, Gislum, Hustru Mariane. Bedsteforældre: FF Lmd. Jens Dahl Nielsen, Gislum. FM Mariane. MF Anders Mikaelson, Laastrup. MM Ane Kirstine. I Ægteskabet er 3 Børn: Helge Verner 4. 8. 1925, Herdis 13. 3. 1929 og Gerda 27. 4. 1931. Petrus Christensen overtog i 1925 Ejendommen Matr. Nr. 4 m med et Areal paa 16½ Tdr. Land, og den er ca. 1825 udstykket fra Skjørninggaard. Laden er opført 1931 af Christensen, Kostalden er fra ca. 1900, mens Stuehuset er fra ca. 1825 og opført med Bindingsværk, undermuret med Grundmur. Normal Besætning bestaar af 5 Køer, 4 Ungkreaturer, 2 norske Heste, 3 Søer, og der leveres ca. 20 Svin aarlig.

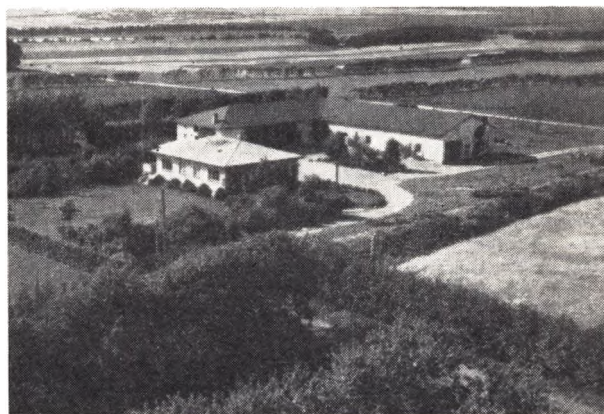

EGEKVIST, BØRGE, Gdr., Tandruphøj pr. Hornum,

er født i Hørning ved Skanderborg 29. 8. 1914. Forældre: Hakon Sørensen, Rørth, Hustru Martha. Bedsteforældre: FF Friskolelærer Anders Sørensen, Rørth FM Ane. MF Søren Andersen. MM Trine. Børge Egekvist er gift med Inga Marie, født Hansen i Ringgive 27. 8. 1914. Forældre: Vilhelm Hansen, Aadum Præstegaard, Hustru Ane Marie. Bedsteforældre: FF Søren Karl Hansen. FM Ingeborg. I Ægteskabet er 4 Børn: Erling 18. 7. 1940, Kirsten 20. 3. 1942, Frode 1. 4. 1944 og Torben 28. 9. 1946. Børge Egekvist samtil Ejendommen. I 1938 blev der bygget Stuehus med menkøbte i Aarene 1938—46 61 Tdr. Land, deraf var 40 Tdr. Land Hede. I 1938 forpagtedes 11 Tdr. Land med 2 og 3-aarige Frugttræer, men det købtes senere Frugtkælder og Træbarak med Plads til 2 Køer og 10 Grise. I 1940 blev der opført et lille Stykke Lade, i 1942 Ko- og Heste- samt Svinestald og endelig i 1946 blev Laden færdigbygget. I 1951 er der bygget Hønsehus og Garage. Al Heden er nu opdyrket, og efterhaanden som Priserne er blevet daarligere for Frugt, er nogle af Frugttræerne blevet ryddet. Frugten, der avles, leveres til Gartneres Salgsforening i Aarhus. Normal Besætning bestaar i Dag af 14 Jerseykøer, 16 Ungkreaturer, Traktor, men ingen Heste, 3 Søer, og derleveres ca. 60 Svin aarlig. En Del af Arealet benyttes til Fremavlkskartofler. I 1949 og 52 er der bygget Taarnsiloeer.



**ERIKSEN, ANDERS CHR., Gdr., Granly,
Søttrup, Hornum,**

er født i Vester Hornum 23. 5. 1908. Forældre: Anders Eriksen, Barmer, Hustru Petrea. Bedsteforældre: FF Skomager Erik Andersen, Barmer. FM Inger. MF Lmd. og Vejmand Anders Pedersen, V. Hornum. MM Kirstine. Chr. Eriksen er gift med Johanne Marie, født Skytt Poulsen i Farsø 9. 12. 1911. Forældre: Laust Chr. Poulsen, Haubro, Hustru Maren. Bedsteforældre: FF Niels Chr. Poulsen, Rosdal, Aars. FM Johanne. MF Niels Christensen, Simestedgaard, Barmer. MM Johanne født Jensdatter. I Ægteskabet er 3 Børn: Margit Petrea 24. 2. 1940, Gunda Ruth 3. 6. 1945 og Anne Marie 9. 5. 1948. Chr. Eriksen overtog i 1939 Gaarden Matr. Nr. 4 o med et Areal paa 17 Tdr. Land. Stuehuset er opført ca. 1890, Kostalden er ombygget i 1929, mens Eriksen har bygget ny Lade i 1950 samt udvidet Kostalden i 1951. I 1948 tilkøbte Eriksen 5 Tdr. Land, saa Arealet nu er 2 2Tdr. Land. Der er ogsaa anskaffet Nutidens Maskiner og Redskaber, og normal Besætning er i Dag 10 Køer, 2 Kvier, 5 Kalve, 2 Heste, 4 Søer, og der leveres ca. 25 Svin aarlig. Stuehuset er ogsaa moderniseret indvendig.



**GREGERSEN, FREDE, Gdr., Kjærgaard,
Søttrup, Hornum,**

er født i Svingelbjerg. Forældre: Jens Gregersen, Vannerup Østergaard, Farsø, Hustru Kirstine. Bedsteforældre: F FGdr. Gregers Pedersen, Vannerup. MF Lmd. Rasmus Henriksen, Vejstrup. MM Frederikke. Frede Gregersen er gift med Petra, født Boisen i

Branderup 18. 10. 1914. Forældre: Nikolai Widding Boisen, Branderup, Hustru Magdalene Marie. Bedsteforældre: F FSmed Hans Boisen, Branderup. FM Gunda. MF Snedker Andreas Tønder, Boulund. MM Katrine Margrethe. I Ægteskabet er 5 Børn: Kirsten 7. 4. 1941, Svend 11. 3. 1942, Lene 26. 8. 1944 og Jens og Jørn 20. 2. 1950. Frede Gregersen overtog i 1938 Gaarden Matr. Nr. 9 i efter sin Far med et Areal paa 21 Tdr. Land. Gaarden har engang været købt med det Formaal, at anvende den til Højskole. Gregersens Far overtog Gaarden i 1908 og siden har den været i Slægtens Eje. Material og Møddingshus er opført af Jens Gregersen 1909, Lade og Kostald 1925, Hønse- og Maskinhus i 1938 og Stuehuset 1940. Gregersens Far tilkøbte 3 Tdr. Land, som han opdyrkede. I 1925 blev der instal. el. Lys og hele Marken er blevet merglet. I 1949 blev der anskaffet Malkemaskine. Normal Besætning er i Dag 8 Køer, 8 Ungkreaturer, 2 Heste, og der leveres ca. 50 Svin aarlig.

**GRØN, HANS PEDER JENSEN, Gdr., Rudbækgaard,
Søttrup, Hornum,**

er født samme S ted 31. 5. 1887. Forældre: Niels P. Jensen Grøn, Lundby, Hustru Johanne. Bedsteforældre: F FLmd. J. H. S. Pedersen, Lundby. FM Elsiné Karoline. MF Peder Pedersen. MM Dorthea. Hans Grøn er gift med Petra Marie, født Jakobsen i Flejsborg 21. 11. 1888. Forældre: Jens Jakobsen, Hyllebjerg, Hustru Inger Marie. Bedsteforældre: FF Smed Niels Jakobsen, Hyllebjerg. FM Ane Katrine. MF Niels Nielsen. MM Petrine. I Ægteskabet er 10 Børn: Johanne 20. 3. 1911, Ingeborg 7. 7. 1913, Ejner 14. 10. 1915, Ingvard 5. 11. 1917, Elna 24. 1. 1920, Astrid 6. 7. 1922, Niels Peder 13. 12. 1923, Lilly 21. 11. 1925, Erna 12. 9. 1927 og Alfred 4. 10. 1929. Hans Grøn overtog i 1909 sin Fødegaard Matr. Nr. 4 a med et Areal paa 5 4 Tdr. Land, deraf ca. 20 Tdr. Land Ager, 15 Tdr. Land Kær og Resten Hede. Arealet har oprindeligt været større, da der er udstykket ca. 8 Ejendomme og Gaarde herfra. Hans Grøn har opdyrket ca. 6 Tdr. Land af Hedens, mens ca. 14 Tdr. Land selv er tilgroet med Fyrreskov. Kostalden er opført ca. 1890, Laden 1900, Hestestald og Vognport ca. 1901, Stuehuset er opført efter Brand ca. 1870 men udvidet i 1921, og Laden er ogsaa i 1918 blevet udvidet. Gaarden har siden Faderen i 1882 købt den, været i Slægtens Eje. Normal Besætning bestaar af 10 Køer, 10 Ungkreaturer, 3 Heste, og der leveres ca 50 Svin aarlig.

**GUNDERSEN, JAKOB, Gdr., Dallund, Ulstrup
pr. Hornum,**

er født i Aars 28 . 7. 1900. Forældre: Lars Gundersen, Kgs. Thisted, Hustru Johanne. Bedsteforældre: FF Anders Gundersen, Kgs. Thisted. FM Marie. MF Jakob Bach, Kgs. Thisted. MM Kirstine. Jakob Gundersen er gift med Marie, født Sigvardt i Aars 9. 7. 1910. Forældre: Chr. Sigvardt, Aars, Hustru Inger. Bedsteforældre: FF Lmd. Anders Laustsen, Gundestrup. FM Karen. MF Peder Bisgaard, Kgs. Thisted. MM Inger Marie. I Ægteskabet er 9 Børn: Johannes 1. 3. 1929, Lars 12. 2. 1931, Svend Aage 24. 5. 1933, Knud Erik 24. 5. 1933, Dagny 27. 10. 1934, Lilly 12. 10. 1939, Tage 26. 3. 1942, Elly 30. 11. 1943 og Edith 9. 3. 1947. Jakob Gundersen overtog 1. November 1929 Gaarden Matr. Nr. 6 c med et Areal paa 24 Tdr. Land. Jorden er ca. 1880 udstykket fra Hornum Forsøgsstation, men var da udelukkende Hede, som en svensk Amerikaner købte. Det halve af Stuehuset er fra 1880 mens den anden Halvdel er opført ca. 1900, Kostalden



er fra 1911, og Laden har Gundersen bygget 1930, samt udvidet Stuehuset, Maskinhuset er opført 1942 og Svinestald ca. 1950. Arealet var oprindeligt 30 Tdr. Land, men den første Ejer solgte 6 Tdr. Land. Normal Besætning bestaar af 8 Køer, 10 Ungkreaturer, 2 Heste, 6 Søer, og der leveres ca. 20 Svin aarlig.

HANSEN, TROELS CHR., Gdr., Kjærsholm, Søttrup, Hornum,

er født i Flejsborg 1. 2. 1917. Forældre: Hans Hansen, Kølby, Farstrup, Hustru Magda. Bedsteforældre: FF Chr. (Smed) Hansen. FM Else Marie. MF Troels Nielsen. M MDorthea. Troels Hansen er gift med Bertha Marie, født Sørensen i Kjærsholm, Ulstrup, 3. 4. 1913. Forældre: Peder Sørensen, Fiskbæk, Hustru Mette Marie. Bedsteforældre: FF Jens Sørensen, Løvel. FM Bertha Marie. MF Lærer Peder Holst, Ulbjerg. MM Mette. I Ægteskabet er 3 Børn: Erik Holst 14. 2. 1943, Magda Holst 3. 5. 1946 og Gunnar Holst 3. 1. 1951. Troels Hansen overtog i 1942 Gaarden Matr. Nr. 11 a efter sine Svigerforældre med et Areal paa 20 Tdr. Land. Stuehuset er opført 1929, Kostald og Lade 1872, Materialhuset 1929 og Kostalden og Laden er siden blevet ombyggede. I 1951 blev der tilkøbt 1 Td. Land Jord. Normal Besætning er i Dag 8 Køer, 8 Ungkreaturer, 2 Heste, 1 So, og der leveres 25 Svin aarlig.



HENNINGSEN, HENNING, Lmd., Søttrup, Hornum,

er født i Aars 26. 12. 1903. Forældre: Niels P. Hen-

MF Niels Chr. Lun Hansen. Henning Henningsen er gift med Marie, født Pedersen i Vilsted 29. 7. 1905. Forældre: Chr. Pedersen, Hyllebjerg, Hustru Ane Kirstine. I Ægteskabet er 4 Børn: Børge 18. 1. 1933, Villy 9. 8. 1935, Arne 7. 10. 1937 og Niels 5. 11. 1941. Henning Henningsen overtog i 1944 Ejendommen Matr. Nr. 27 a med et Areal paa 22 Tdr. Land. Bygningerne er opført 1947 efter Brand. I 1950 blev der tilkøbt 2 Tdr. Land Kær og i 1952 3 Tdr. Land, saa Arealet nu er 27 Tdr. Land. Normal Besætning bestaar af 8 Køer, 10 Ungkreaturer, 2 Heste, 2 Søer, og der leveres ca. 25 Svin aarlig.

HJORTH, THORVALD, Gdr. Bakkegaard, Søttrup, Hornum,

er født i Haubro 21. 2. 1893. Forældre: Mikael Hjorth, Sønderup, Hustru Margrethe. Bedsteforældre: FF Asmund Hjorth. MF Chr. Mejlstrup, Haubro. MM Ane Kirstine. Thorvald Hjorth er gift med Martha, født Kjær i Ulstrup 1. 4. 1896. Forældre: Laurids Kjær, Thy, Hustru Kirstine. Bedsteforældre: FF Møllebygger Hans Kjær, Thy. MF Niels Lassen. I Ægteskabet er 9 Børn: Mikael 18. 6. 1921, Eleonora 2. 10. 1922, Tage, Svend Aage, Laurids, Villy, Ove Grethe og Lis. Thorvald Hjorth overtog i 1920 Gaarden Matr. Nr. 1 e med et Areal paa ca. 35 Tdr. Land. Jorden er udstykket fra Østergaard, og Stuehus, Kostald og Lade er opført ca. 1890, men Hjorth har i 1923 udvidet Laden og ombygget Svinestalden. I 1944 blev der tilkøbt 12 Tdr. Land, saa Arealet i Dag er ca. 47 Tdr. Land. Normal Besætning bestaar af 16 Køer, 22 Ungkreaturer, 4 Heste, 4 Søer, og der leveres ca. 70 Svin aarlig.

HOUGAARD, ALVIN, Gdr., Rishøj, Hornum,

er født i Helgenæs 27. 10. 1911. Forældre: Svenning Hougaard, Rønde, Hustru Augusta. Bedsteforældre: FF Søren Hougaard. FM Mine. MF Peder Jensen. MM Stine. Alvin Hougaard er gift med Marie, født Baymler i Skibum 20. 2. 1913. Forældre: Jørgen Baymler, Tinning, Hustru Johanne. Bedsteforældre: FF Jørgen Baymler. FM Mette. MF Anton Sørensen. I Ægteskabet er 1 Barn: Orla 28. 4. 1943. Alvin Hougaard overtog i 1939 Ejendommen Matr. Nr. 4 g med et Areal paa 17½ Tdr. Land, der er udstykket fra Matr. Nr. 4 a. Bygningerne er opført 1937 og normal Besætning bestaar af 6 Køer, 6 Ungkreaturer, 2 Heste, 2 Søer, og der leveres ca. 20 Svin aarlig.

(HVORVARP), JENS CHR. JENSEN, Lmd., Ellely, Søttrup, Hornum,

er født i Ulstrup 9. 3. 1900. Forældre: Mads Chr. Jensen, Søttrup, Ulstrup, Hustru Jensine. Bedsteforældre: FF Mads Chr. Hvorvarp. FM Else. MF Jens Chr. Sørensen. MM Else Elisabeth. Jens Chr. Jensen er gift med Martha Marie, født Andersen i Sønderup 20. 8. 1908. Forældre: Anders Andersen, Mosbæk, Giver, Hustru Marie. Bedsteforældre: FF Niels Chr. Andersen. FM Mette Marie. MF Chr. Mogensen. MM Ane Katrine. I Ægteskabet er 7 Børn: Helga 7. 2. 1930, Else 30. 3. 1932, Anders 6. 10. 1933, Bodil 1. 5. 1937, Marie 11. 8. 1939, Mads 14. 8. 1940 og Karen Margrethe 18. 3. 1945. Jens Chr. Jensen overtog i 1931 Ejendommen Matr. Nr. 6 g med et Areal paa 19 Tdr. Land efter Forældrene, og den er udstykket fra Søttrupgaard. Stuehuset er opført 1904 efter Brand, mens Kostald og Lade er bygget 1921, men Laden er senere



i 1934 blevet tilbygget. I 1933 blev der solgt 7 Tdr. Land Hede og derefter købt 8 Tdr. Land Ager. Normal Besætning bestaar af 5 Køer, 5 Ungkreaturer, 2 Heste, 2 Søer, og der leveres ca. 20 Svin aarlig.

HVORVARP, MADS, Lmd., Søttrup, Hornum,

er født samme Sted 3. 3. 1918. Forældre: Søren Hvorvarp, Ulstrup, Hustru Amalie. Bedsteforældre: FF Mads Hvorvarp, Røgelhus, Vilsted. FM Else. MF Jens P. Jensen, Blære. MM Nielsine. Mads Hvorvarp overtog i 1952 sit Fødehjem Matr. Nr. 28 a med et Areal paa 25 Tdr. Land, og her har tidligere været Smedie. Stuehuset er opført ca. 1850 og Kostald og Lade 1910. Ejendommen har været i Slægtens Eje gennem 4 Generationer og antagelig længere. Normal Besætning bestaar af 8 Køer, 8 Ungkreaturer, 2 Heste, 1 So, og der leveres ca. 20 Svin aarlig.

HYLLEBERG, CHARLES, Gdr., Lykkesholm, Søttrup, Hornum,

er født samme Sted 23. 2. 1911. Forældre: Anton Hylleberg, Skarp, Salling, Hustru Marie. Bedsteforældre: FF Søren Jensen (Hylleberg). FM Else. MF Gregers Poulsen, Overlade. MM Kirstine. Charles Hylleberg er gift med Alma, født Sørensen i Strandby 11. 12. 1919. Forældre: Anton Sørensen, Fandrup, Farsø, Hustru Marie. Bedsteforældre: FF Søren Chr. Sørensen, Vognsild. FM Nielsine. MF Anders Nielsen, Fredbjerg. MM Maren. I Ægteskabet er 3 Børn: Ellen 20. 4. 1944, Grethe 19. 5. 1947 og Karen 29. 2. 1950. Charles Hylleberg overtog i 1946 Gaarden Matr. Nr. 6 f efter Forældrene med et Areal paa 18 Tdr. Land. Hyllebergs Far har opført Materialhus i 1920 samt tilbygget Stuehuset, der stammer fra 1870, Kostalden er opført 1926 og Laden udvidet. I 1908 blev der opført Gødningshus. Arealet var fra Begyndelsen 10 Tdr. Land Mark og 3 Tdr. Land Eng, men i 1910 blev der tilkøbt 2 Tdr. Land Kær og 3 Tdr. Land Mark. Der er blevet anskaffet aut. Vandværk, Malke-maskine og andre Landbrugsmaskiner. Normal Besætning bestaar af 8 Køer, 8 Ungkreaturer, 2 jydsk Heste samt 4 Søer, og der leveres ca. 25 Svin aarlig.

JAKOBSEN, KARL, Lmd., Graarupgaard Mk., Haubro,

er født i Ravnkilde 3. 10. 1919. Forældre: Anton Jakobsen, Sønderup, Hustru Else Marie. Bedsteforældre: FF Jens Jakobsen. FM Karen. MF Chr. Vestergaard. MM Else. Karl Jakobsen er gift med Erna, født Bøgh i Skivum 28. 7. 1923. Forældre: Alfred Bøgh, Giver, Hustru Ida. Bedsteforældre: FF Lars Bøgh, Gi-

ver. FM Maren. MF Søren Sørensen (Smed), Aars. MM Hatle. I Ægteskabet er 2 Børn: Søren Bøgh 24. 8. 1949 og Herluf Bøgh 27. 9. 1951. Karl Jakobsen overtog i 1952 Ejendommen Matr. Nr. 2 b med et Areal paa 30 Tdr. Land. Stuehuset er opført 1857 og Kostald og Lade 1932. Gaarden er oprettet 1857 og udstykket fra Graarupgaard. Normal Besætning bestaar af ca. 10 Køer, 10 Ungkreaturer, 2 Heste, 3 Søer, og der leveres ca. 40 Svin aarlig.

JENSEN, MADS, og ANNA JENSEN, Gdr., Lerehus, Hornum,

er født samme Sted 11. 8. 1900. Forældre: Jens P. Jensen, Blære, Hustru Nielsine. Bedsteforældre: FF Peder Jensen (Lyngsø), Lyngsø. FM Inger Kirstine. MF Gdr. og Sognefoged Mads Christoffersen, Ø. Ørbæk. MM Ane. Mads og Anna Jensen overtog i 1933 Fødegården Matr. Nr. 7 v efter deres Forældre med et Areal paa 40 Tdr. Land. Jorden er i 1877 udstykket fra Leregaard, hvilket Aar Stuehuset er opført, men blev moderniseret i 1949, Laden er opført 1905, Materialhuset 1918 og Kostalden 1923. Gaarden har siden Forældrene købte den i 1892 været i Slægtens Eje. I 1943 blev der tilkøbt 3 Tdr. Land Hede og Mose. Normal Besætning er i Dag 12 Køer, 16 Ungkreaturer, 2 Heste og der leveres ca. 60 Svin aarlig. Da Faderen overtog Ejendommen, var det næsten kun Hede, men det fik han opdyrket, og han benyttede Stude indtil 1905.

JENSEN, NIELS CHR., Gdr. Gunnihus, Hornum,

er født i Vesterbølle 5. 11. 1892. Forældre: Niels Jensen, Ullits, Hustru Inger Marie. Bedsteforældre: FF Jens Chr. Christensen. FM Ane Katrine. MF Niels Chr. Vognsen. MM Ane Kirstine. Chr. Jensen er gift med Poulina, født Poulsen i Vognsild 22. 8. 1887. Forældre: Peder Poulsen, Vesterbølle, Hustru Jensine. Bedsteforældre: FF Poul Pedersen. FM Maren. MF Lærer Frederik Klynsner, Farsø. MM Else Marie. I Ægteskabet er 1 Barn: Robert 12. 3. 1925. Chr. Jensen overtog i 1921 Gaarden med et Areal paa 15½ Tdr. Land. Matr. Nr. 15. Stuehuset er opført 1927 og de øvrige Bygninger 1948. Normal Besætning bestaar af 6 Køer, 5 Kvier, 4 Kalve, 2 Heste, og der leveres ca. 40 Svin aarlig.



JENSEN, NIELS CHR., Gdr., Hvorvarp Nordmark, Hornum,

er født i Aarestrup 5. 8. 1906. Forældre: Ole Jensen,

Rosted, Hustru Karen Marie. Bedsteforældre: FF Ole Jensen. MF Anders Jensen. Niels Jensen er gift med Agnes, født Schou i Vraa 9. 3. 1910. Forældre: Magnus Schou, Hobro, Hustru Sørine. Bedsteforældre: FF Jens Chr. Jensen, Hobro. MF Anders Nielsen, Pandrup. MM Charlotte. I Ægteskabet er 4 Børn: Benth 8. 1. 1931, Irene 16. 5. 1933 og Mitzi og Bjarne 10. 2. 1938. Niels Jensen overtog i 1930 Gaarden Matr. Nr. 3 d og 3 c med et Areal paa 25 Tdr. Land. Gaarden er ca. 1890 udstykket fra Jens Andersens Gaard i Hvorvarp, hvilket Aar Kostalden er opført, mens Heste- og Svinestald er bygget af Jensen i 1931, Laden i 1935 og Stuehuset blev i 1945 ombygget. I 1948 blev der tilkøbt 6 Tdr. Land Eng, saa Arealet i Dag er 31 Tdr. Land. Ved Overtagelsen var 4 Tdr. Land Hede, men det er nu opdyrket. Gennem mange Aar blev der dyrket et stort Areal med Jordbær, som sammen med Kartoffelavl gav en god Indtægt, i Stedet for Mælkekørsel til Aars og Kørsel for Aars Teglværk. Niels Jensen begyndte her uden Driftskapital.

JENSEN, THOMAS, Lmd. Hvorvarp, Hornum,

er født i Ulstrup 24. 3. 1901. Forældre: Rasmus Jensen, Giver, Hustru Martine. Bedsteforældre: FF Thomas Jensen, Barmer. FM Maren. MF Jens (Binderup) Christensen. MM Else Johanne. Thomas Jensen overtog i 1939 Gaarden Matr. Nr. 8 a efter sin Far med et Areal paa 12 Tdr. Land. Bygningerne er opført ca. 1898, men baade Lade og Kostald er senere blevet udvidet, og der er i 1950 lagt fast Tag paa Laden. Normal Besætning bestaar af 6 Køer, 5 Ungkreaturer, 2 Heste, 3 Søer, og der leveres ca. 10 Svin aarlig. Faderen købte Ejendommen i 1919 efter at have ejet Toudalgaard en Aarrække.

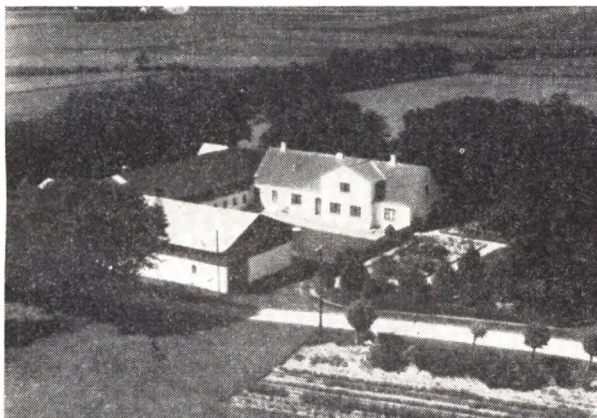

KASTRUP, NIELS INGVAR, Gdr., Højgaard, Søttrup, Hornum,

er født i St. Binderup 27. 9. 1885. Forældre: Morten Kastrup, Kgs. Thisted, Hustru Ane Dorthea. Bedsteforældre: MF Niels Bach Nielsen. MM Kirstine. Ingvar Kastrup er gift med Anna Marie, født Christensen i St. Binderup 8. 3. 1898. Forældre: Poul Chr. Christensen, Ulstrup, Hustru Nielsine Kristine. Bedsteforældre: FF Morten Chr. Christensen. FM Ane Marie. MF Morten Nielsen. MM Inger Marie. I Ægteskabet er 5 Børn: Aksel 22. 5. 1917, Lydia 8. 11. 1919, Henry Georg 4. 1. 1922, Verner Gyldendal 17. 5. 1923 og Viggo Agner 22. 4. 1927. Ingvar Kastrup overtog i 1926 Gaarden Matr. Nr. 3 v med et Areal paa 46 Tdr. Land. Stuehuset er ombyg-

get 1914—18 og Kostald og Lade omtrent paa samme Tid. Normal Besætning bestaar af 12 Køer, 15 Ungkreaturer, 3 Heste, 2 Søer, og der leveres ca. 35 Svin aarlig. Kastrup har i Aarene 1933—38 merglet hele Marken.

KJELDGAARD, ARTHUR, Lmd., Toudal Mk., Hornum,

er født i Østerbølle 22. 4. 1911. Forældre: Søren Kjeldgaard, Østerbølle, Hustru Maren. Bedsteforældre: FF Morten Sørensen Kjeldgaard. FM Else. Arthur Kjeldgaard er gift med Johanne, født Rask i Ulstrup 26. 12. 1913. Forældre: Mogens Rask, Aars, Hustru Kirstine. Bedsteforældre: FF Niels Rask. FM Johanne. MF Anders Pedersen. MM Karen. Arthur Kjeldgaard overtog i 1948 Ejendommen Matr. Nr. 1 d med et Areal paa 19 Tdr. Land. Jorden er i 1913 udstykket fra Toudalgaard og Bygningerne opført samme Tid, dog er Laden senere blevet udvidet. Normal Besætning bestaar af 6 Køer, 3 Ungkreaturer, 2 Heste, og der leveres ca. 20 Svin aarlig.

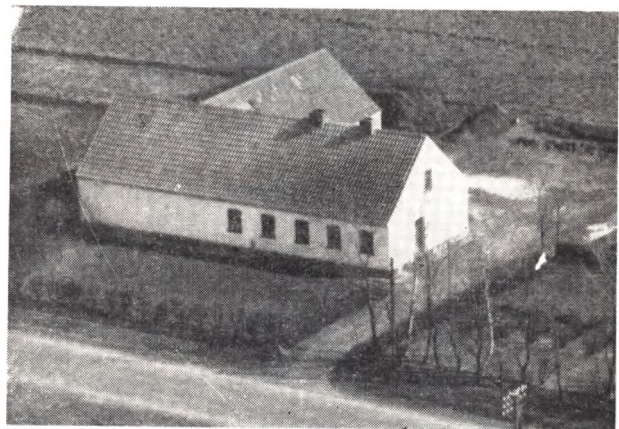

KLITGAARD, MARTIN ANDREAS, Lmd., Rishøj, Hornum,

er født i Klim 22. 9. 1889. Forældre: Jens Andreas Nielsen Klitgaard, Klim, Hustru Kristine. Bedsteforældre: FF Niels Klitgaard Jensen. MF Hans Christensen (Husar). MM Mariane. Martin Klitgaard er gift med Ane Johanne, født Christensen i Salling 19. 6. 1900. Forældre: Jens (Valsted) Christensen, Salling, Hustru Kirstine. Bedsteforældre: FF Jens (Valsted) Christensen. FM Ane. MF Niels Nørgaard. MM Ane. I Ægteskabet er 2 Børn: Erna Kristine 9. 5. 1925 og Mary Jensine 8. 12. 1928. Martin Klitgaard overtog i 1944 Ejendommen Matr. Nr. 1 y med et Areal paa 17 Tdr. Land, og den er ca. 1910 udstykket fra Ulstrup Præstegaard. Bygningerne er opført 1924. Normal Besætning bestaar af 4 Køer, 3 Ungkreaturer, 2 Heste samt Svin. Martin Klitgaard begyndte i 1923 med en Ejendom paa 9 Tdr. Land, der var opført i 1920 og denne ejede han i 21 Aar.

KNUDSEN, PEDER MUNK, Lmd., Graarup, pr. Haubro,

er født i Præstø 26. 10. 1909. Forældre: Peder Knudsen, Svendborg, Hustru Else Marie. Bedsteforældre: FF Peder Knudsen, Taasinge. FM Mathilda. MF Laust Laursen Munk. MM Bodil. Peder Knudsen overtog i 1937 gennem Jordlovsudvalget 16½ Tdr. Land og opførte her Bygninger i Vinkelform samme Aar.

Der blev begyndt med 2 Køer og 2 Heste, men i Dag er der 6 Køer, 6 Ungkreaturer, 2 Heste, 2 Søer, og der leveres ca. 12 Svin aarlig. Der er efterhaanden anskaffet de nødvendige Maskiner og Redskaber samt instal. el. Lys og Kraft. I 1952 blev der bygget nyt Hønsehus.



KRISTENSEN, EMANUEL, Lmd. Hvorvarp, Hornum,

er født i Aars 13. 4. 1924. Forældre: Chr. Christensen, Durup, Hustru Anna. Bedsteforældre: FF Niels Chr. Christensen. FM Katrine. Emanuel Kristensen er gift med Lydia, født Sørensen i Aars 6. 11. 1928. Forældre: Thomas Chr. Sørensen, Aars, Hustru Johanne. Bedsteforældre: FF Carl Sørensen. FM Marie. MF Thomas Poulsen. MM Karen Marie. I Ægteskabet er 2 Børn: Ernst 10. 9. 1950 og Ejnar 1. 7. 1952. Emanuel Kristensen overtog i 1949 Ejendommen Matr. Nr. 17 a med et Areal paa 15½ Tdr. Land. Stuehuset er opført ca. 1880, Laden ca. 1910 og Kostalden ogsaa 1880. Normal Besætning bestaar af 5 Køer, 3 Ungkreaturer, 2 Heste, 1 So, og der leveres ca. 20 Svin aarlig.

LEMVIG, ANKER, Lmd., Sottrup, Hornum,

er født i Ulstrup 30. 10. 1909. Forældre: Jens Andreas Lemvig, Ulstrup, Hustru Hanne. Bedsteforældre: FF Niels Engelstoft Lemvig. FM Marie. Anker Lemvig er gift med Anna Margrethe, født Sørensen i Ulstrup 10. 3. 1913. Forældre: Anton Sørensen, Hvorvarp, Ulstrup, Hustru Martine. Bedsteforældre: FF Niels Chr. Sørensen. FM Anne Margrethe. MF Niels Chr. Pedersen. MM Ane Margrethe. I Ægteskabet er 7 Børn: Lilly 7. 6. 1935, Ebba 12. 7. 1936, Ellen 23. 12. 1937, Villy 4. 3. 1939, Gerda 9. 5. 1940, Elin 10. 2. 1944 og Elly 9. 10. 1946. Anker Lemvig overtog i 1943 Ejendommen Matr. Nr. 25 a med et Areal paa 16 Tdr. Land, men uden Besætning, Avl eller Redskaber. Bygningerne er opført 1908, men Lemvig har lagt fast Tag paa samt moderniseret Stuehuset indvendig og udvidet Kostalden. Der er indlagt aut. Vandværk samt indsat Nutidens Maskiner og Redskaber. I 1948 blev der tilkøbt 4 Tdr. Land, saa Arealet i Dag er 20 Tdr. Land. Normal Besætning bestaar af 6 Køer, 4 Ungkreaturer, 2 Heste, 2 Søer, og der leveres ca. 25 Svin aarlig. Anker Lemvig er udlært Murer og begyndte uden Midler, men byggede i sin Fritid et Hus i Tornum, som han byttede med sin nuværende Ejendom.

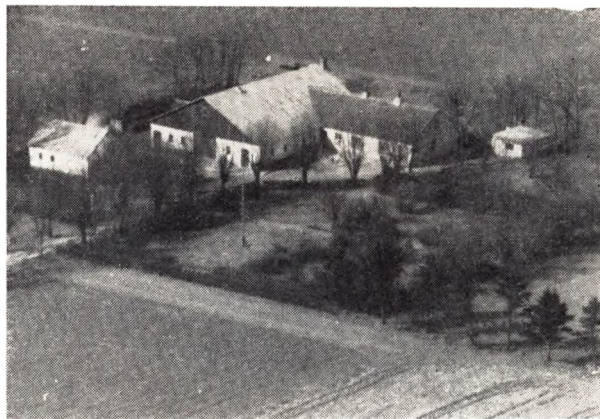

LIINGAARD, SØREN, Lmd., Alleenberg, Sottrup, Hornum,

er født i Junget 15. 3. 1890. Forældre: Jens Liingaard Jensen, Liingaard, Louns, Hustru Ane Sofie. Bedsteforældre: FF Jens Liingaard, Liingaard Louns. FM Dorthe. MF Søren Christensen, Farsø. MM Ane Sofie. Søren Liingaard overtog i 1929 Ejendommen med et Areal paa 19 Tdr. Land. Matr. Nr. 31, der ca. 1900 er udstykket fra Vinther Jepsens Gaard. Bygningerne, der er opført samme Tid, er tilbyggede af Liingaard, og der er lagt fast Tag paa Stuehuset og 2 Udlænger. I 1947 blev der tilkøbt 1½ Tdr. Land Kær samt 7 Skp. Plantage. Normal Besætning bestaar af 8 Køer, 6 Kvier, 5 Kalve, 2 Heste samt ca. 20 Svin.

LOLHOLM, THOMAS JENSEN, Gdr., Hvorvarp, Hornum,

er født samme Sted 6. 10. 1910. Forældre: Peder Jensen, Lolholm, Hustru Katrine. Bedsteforældre: MF Thomas Hold. MM Else Marie. Thomas Lolholm overtog i 1942 Fødegaarden Matr. Nr. 5 c efter sin Far med et Areal paa 18 Tdr. Land. Kostalden er opført 1912, mens Th. Lolholm har bygget Laden i 1949. Normal Besætning bestaar af 5 Køer, 4 Ungkreaturer, 2 Heste og 6 Søer.

MADSEN, HANS, Lmd., Rishøj, Hornum,

er født i Flejsborg 2. 5. 1898. Forældre: Lars Kjærulff Madsen, Overlade, Hustru Mette. Hans Madsen er gift med Mary, født Sørensen i Østerbølle 16. 7. Forældre: Søren Sørensen, Farsø, Hustru Karen Margrethe. Bedsteforældre: FF Peder Chr. Sørensen. FM Ellen. MF Anton Markussen. MM Maren. I Ægteskabet er 1 Barn: Mette 1. 10. 1922. Hans Madsen købte i 1947 Ejendommen Matr. Nr. 4 ka med et Areal paa 15 Tdr. Land, der i 1938 blev udstykket fra Harald Vanderups Gaard. Bygningerne er opført 1938 og normal Besætning bestaar af 5 Køer, 4 Ungkreaturer, 2 Heste, 1 So, og der leveres ca. 20 Svin aarlig.

MADSEN, HOLGER, Fardestruphøj pr. Haubro,

er født i Simsted 2. 12. 1918. Forældre: Anton M. Madsen, Vognsild, Hustru Karen Kirstine. Bedsteforældre: FF Jakob Madsen. FM Mette Marie. MF Søren (Svoldgaard) Christensen. MM Ane Kirstine. Holger Madsen er gift med Erna Elisabeth, født Thyrrstrup i Haubro 4. 7. 1925. Forældre: Anders Thyrrstrup, Nibe, Hustru Kirstine. Bedsteforældre: FF Anders Thyrrstrup. FM Inger. MF Niels Chr. Knudsen. MM Inger Kirstine. I Ægteskabet er 2 Børn: Vagn Thyrr-

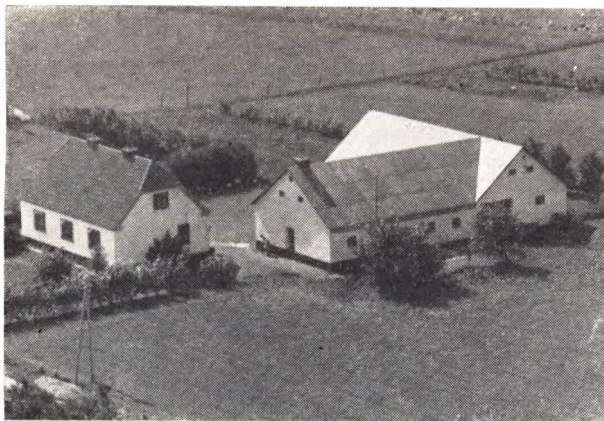

restrup 26. 9. 1947 og Christian Thyrrerstrup 2. 10. 1951. Holger Madsen overtog i 1946 Gaarden Matr. Nr. 3 ba med et Areal paa 16½ Tdr. Land, der i 1937 blev udstykket fra Fardestrupgaard, og Bygningerne er opført samtidig. Normal Besætning bestaar af 6 Køer, 6 Ungkreaturer, 2 Heste, 2 Søer, og der leveres ca. 16 Svin aarlig.

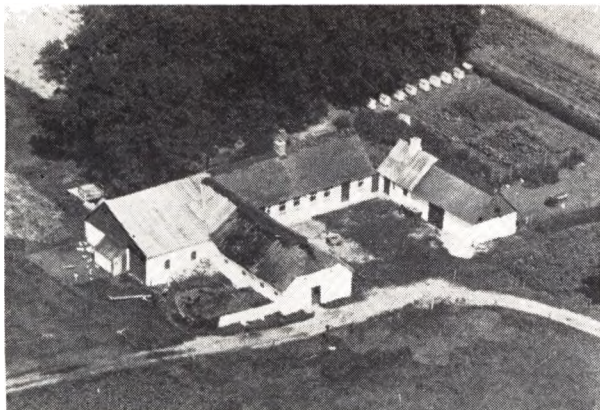

MADSEN, MORTEN, Husmand, Hvorvarp pr. Hornum,

er født i Strandby 11. 9. 1915. Forældre: Vagn P. Madsen, Farsø, Hustru Karoline. Bedsteforældre: FF Morten Madsen, Farsø. FM Karen Marie. MF Anton Hansen, Tolstrup, Næsborg. MM Ane Dorthea. Morten Madsen overtog i 1947 Gaarden Matr. Nr. 1 c efter sin Fars Død. Ejendommen er oprettet 1858 og udstykket fra Karl Svendstrups Gaard og samme Aar er Bygningerne opført. Laden er dog i 1914 blevet udvidet. Madsens Far købte Gaarden i 1924, og siden har den været i Slægtens Eje. Normal Besætning bestaar af 5 Køer, 5 Ungkreaturer, 2 Heste, 2 Søer samt Svin. I 1951 blev der lagt fast Tag paa Stuehuset. Madsens Far drev tillige en Ejendom i Grønnerup Strandby, og det var her han øvede sin Mandoms Gerning.

MØLLER, CHR., Lmd., Graarup, Hornum,

er født i Veggerby 18. 8. 1921. Forældre: Sørine Møller, Blære. Bedsteforældre: MF Peder Møller. Chr. Møller er gift med Marie Jensine, født Pedersen i Ø. Hornum 5. 5. 1929. Forældre: Niels P. Pedersen, Hustru Dagmar. Bedsteforældre: FF Anton Pedersen. FM



Marie. MF Chr. Simonsen. MM Jensine. I Ægteskabet er 2 Børn: Niels Chr. 23. 2. 1949 og Jytte 6. 8. 1952. Chr. Møller overtog i 1947 Ejendommen Matr. Nr. 1 g med et Areal paa 8 Tdr. Land. Bygningerne er opført ca. 1875, dog har Chr. Møller lagt fast Tag paa alle Bygningerne. Ved Overtagelsen var Arealet tildels udyrket og tildels tilgroet med Lyng, men det er nu opdyrket paa nær ½ Td. Land, som er tilplantet med Gran. Normal Besætning bestaar af 2 Køer, 2 Ungkreaturer, 1 Hest, 1 So, og der leveres ca. 5 Svin aarlig.

NIELSEN, AKSEL H., Lmd., Ulstrup, Hornum,

er født i Bislev 18. 7. 1910. Forældre: Konrad Nielsen, Bislev, Hustru Stine. Bedsteforældre: FF Niels Konradsen. MF Niels Holmager. Aksel H. Nielsen er gift med Ida, født Christoffersen i Malle 26. 11. 1910. Forældre: Peder Kjær Christoffersen, Gøttrup, Hustru Nielsine. I Ægteskabet er 2 Børn: Sonja 2. 6. 1935 og Ole 16. 8. 1946. Aksel Nielsen overtog i 1946 Ejendommen Matr. Nr. 6 e og 6 h med et Areal paa 12 Tdr. Land. Normal Besætning bestaar af 4 Køer, 2 Kvier, 2 Kalve, 2 Heste, 2 Søer, og der leveres ca. 10 Svin aarlig.

NIELSEN, EJNAR, Gdr., Nedergaard, Ulstrup pr. Hornum,

er født i Aars 24. 7. 1918. Forældre: Anders Nielsen, Frejbjerg, Farsø, Hustru Karoline. Bedsteforældre: MF Niels (Rytter) Nielsen. MM Marie. Ejnar Nielsen er gift med Helga Elisabeth, født Jensen i Ejdrup 26. 5. 1922. Forældre: Ingvardt Jensen, Fløe, Hustru Laurra. Bedsteforældre: FF Jens Jensen. FM Petrine. MF Niels Peder Nielsen. I Ægteskabet er 3 Børn: Anders Preben 4. 11. 1947, Kurt Bjarne 16. 5. 1950 og Jytte Solveig 26. 4. 1951. Ejnar Nielsen overtog i 1946 Gaarden Matr. Nr. 9 c med et Areal paa 21½ Tdr. Land. Jorden er udstykket fra Præstegaarden og Bygningerne er opført 1924, dog er Laden senere blevet udvidet. Normal Besætning bestaar af 8 Køer, 6 Ungkreaturer, 2 Heste, 3 Søer, og der leveres ca. 40 Svin aarlig.

NIELSEN, JENS, Gdr., Toudals Mark, Hornum,

er født i Ulstrup 7. 6. 1896. Forældre: Rasmus Nielsen, Giver Hustru Rebekka. Bedsteforældre: MF Jens Binderup. MM Else Johanne. Jens Nielsen er gift med Astrid Frida, født Christensen i Hyllebjerg 14. 6. 1906. Forældre: Gravers Christensen, Ranum, og Hustru Mette Marie. Bedsteforældre: FF Lars Holmgaard Christensen. MF Villads Nielsen. MM Vilhelmine Ka-

roline. z Ægteskabet er 4 Børn: Frede Marius 1. 10. 1926, Niels Børge 21. 8. 1928, Elna 6. 6. 1937 og Svend Egon 29. 8. 1945. Jens Nielsen overtog i 1924 Gaarden Matr. Nr. 3 Toudal med et Areal paa 16 Tdr. Land. Bygningerne bestod ved Overtagelsen kun af en Længe med Stald, Lade og Stuehus, men i 1950 byggede Nielsen nyt Stuehus og Kostalden blev tildels fornyet. Laden er opført 1926. Normal Besætning bestaar af 6 Køer, 6 Ungkreaturer, 2 Heste, 2 Søer, og der leveres ca. 20 Svin aarlig.

NIELSEN, NIELS, Gdr., Hvorvarp, Hornum,

er født i Oudrup 15. 7. 1879 og død 2. 8. 1951. Forældre: eJns Snedker, Strandby, Hustru Kristiane. Niels Nielsen var gift med Marie, født Nielsen i Ulstrup 22. 5. 1882. Forældre: Niels P. Nielsen, Vindblæs, Hustru Maren. Bedsteforældre: FF Niels Nielsen. FM Bodil Marie. MF Jens Frandsen. MM Nikoline. I Ægteskabet er 2 Børn: Jensine Christence 22. 5. 1904 og Svend 20. 3. 1920. Niels Nielsen overtog i 1920 Gaarden Matr. Nr. 2 b med et Areal paa 32 Tdr. Land, deraf er 3 Tdr. Land Skov. Jorden er i 1921 udstykket fra Mølgaard og Bygningerne er opført 1921 efter Brand. Normal Besætning bestaar af 10 Køer, 10 Ungkreaturer, 3 Heste, 1 So, og der leveres ca. 40 Svin aarlig. Marken er blevet baade drænet og merglet.

NIELSEN, SOFUS, Landmand, Hvorvarp pr. Hornum,

er født i Ravnkilde 25. 7. 1921. Forældre: Søren Forkilde Nielsen, Raunkilde, Hustru Karen Kirstine. Bedsteforældre: FF Henrik Nielsen. MF Chr. Sørensen (Nørager). MM Kirstine. Sofus Nielsen er gift med Edith, f. Jensen i Aars 15. 10. 1928. Forældre: Sigurd Jensen, Haubro, Hustru Marie. Bedsteforældre: FF Jens Jensen. MF Jørgen Jørgensen. MM Maren. I Ægteskabet er 4 Børn: Per Hermann 17. 8. 1946, Jørgen Henrik 19. 9. 1947, Kurt Chresten 1. 4. 1949 og Erik Verner 22. 8. 1950. Sofus Nielsen overtog i 1952 Ejendommen Matr. Nr. 16 b med et Areal paa 12½ Td. Land. Lade og Hestestald er opført ca. 1935, mens Stuehus og Kostald er fra ca. 1915. Normal Besætning bestaar af 4 Køer, 3 Ungkreaturer, 2 Heste, 2 Søer, og der leveres ca. 12 Svin aarlig.

NIELSEN, SØREN, Gdr., Lille Krogstrupholm, Hornum,

er født i Aars 1. 1. 1894. Forældre: Niels Chr. Nielsen, Svenstrup, Aars, Hustru Else Marie. Bedsteforældre: FF Søren Nielsen (Baade), Svenstrup. FM Katrine. MF Peder (Smed). MM Marie. Søren Nielsen overtog i 1923 Gaarden Matr. Nr. 1 c med et Areal paa 14 Tdr. Land. Stuehuset er opført ca. 1890, mens Søren Nielsen har bygget Kostalden og Laden i 1938. Nielsen har ogsaa tilkøbt 6 Tdr. Land, saa Arealet nu udgør 20 Tdr. Land. Marken er blevet drænet og merglet, og der er inst. elektr. Lys og Kraft samt anskaffet Maskiner dertil. Normal Besætning bestaar af 8 Køer, 8 Ungkreaturer, 2 Heste, 6 Søer, og der leveres ca. 20 Svin aarlig.

NØRGAARD, EJNER, Gdr., Graarupgaard, Hornum,

er født i Gundersted 26. 2. 1929. Forældre: Arthur Nørgaard, Aalborg, Hustru Jensine. Bedsteforældre: FF Peder Nørgaard. FM Maren. MF Niels Jensen, Oudrup. MM Thomasine. Ejner Nørgaard er gift med Elisabeth, f. Borup Jensen i Gundersted 19. 11. 1928. Forældre: Jens Chr. Borup Jensen, Sogneraadformand, Gundersted, Hustru Anna Kirstine. Bedstefor-

ældre: FF Aksel Jensen, Gundersted. FM Kirstine. MF Anders Jensen, Lundby Mølle. MM Katrine. I Ægteskabet er 1 Barn: Kjeld 31. 8. 1950. Ejner Nørgaard overtog i 1952 Gaarden Matr. Nr. 2 a med et Areal paa 56 Tdr. Land. Stuehuset er opført ca. 1912, Ko-, Heste- og Svinestald ca. 1880 og Laden er ombygget i 1949. Arealet har tidligere været større, da der er udstykket flere Ejendomme herfra. Normal Besætning bestaar af 14 Køer, 18 Ungkreaturer, 3 Heste, 7 Søer, og der leveres ca. 60 Svin aarlig.

PEDERSEN, ANDREAS, Lmd., Søttrup pr. Hvornum,

er født i Farsø 17. 11. 1905. Forældre: Niels Peder Pedersen, Morum, Vognsild, Hustru Ane. Andreas Pedersen er gift med Helga Oline Kristine, f. Gundersen i Guldager, Simested, 12. 4. 1906. Forældre: Gunnar Chr. Gundersen, Simested, Hustru Oline Ane Martine. Bedsteforældre: FF Gravers P. Gundersen. FM Johanne. MF Karl Pedersen. MM Katrine. I Ægteskabet er 2 Børn: Ruth 10. 4. 1930 og Henry 18. 10. 1931. Andreas Pedersen overtog i 1947 Ejendommen Matr. Nr. 4 c med et Areal paa 7 Tdr. Land. Hestestalden og Stuehuset er opført ca. 1850, Kostalden ca. 1910 og Laden er ogsaa fra 1850, men i 1948 byggede Pedersen nyt Stuehus. I ældre Tid blev her drevet Høkerforretning. Normal Besætning bestaar af 4 Køer, 4 Ungkreaturer, 1 Hest, 1 So, og der leveres ca. 20 Svin aarlig.

PEDERSEN, CHR, Landmand, Søholm, Graarup, Haubro,

er født i Ulstrup 9. 10. 1913. Forældre: Peder Chr. Pedersen, Troelstrup, Hustru Antomine. Bedsteforældre: FF Søren Pedersen. MF Peder Chr. Pedersen, Strandby. Chr. Pedersen er gift med Esther, f. Dalsgaard i Vilsted 27. 10. 1921. Forældre: Jens Dalsgaard, Vindblæs, Hustru Nelly. Bedsteforældre: FF Peder Dalsgaard. I Ægteskabet er 2 Børn: Konny 30. 12. 1943 og Frits 20. 2. 1948. Chr. Pedersen overtog i 1940 Ejendommen Matr. Nr. 1 e og 1 d med et Areal paa 14 Tdr. Land. Stuehuset er opført ca. 1900, mens Kostald og Lade er noget ældre. Normal Besætning bestaar af 3 Køer, 4 Ungkreaturer, 2 Heste, 2 Søer, og der leveres ca. 12 Svin aarlig. Chr. Pedersen har i 12 Aar kørt Mælk til Mejeriet.



PEDERSEN, CHR. VESTER, Gdr., Søttrupgaard, Hornum,

er født i Søttrupgaard, Ulstrup, 31. 7. 1920. Forældre: P. Chr. Pedersen, Søttrupgaard, Hustru Laura.

Bedsteforældre: FF Chr. Pedersen, Søttrupgaard, Ulstrup. FM Ane Marie. MF Peder Chr. Pedersen, Staun, Sebber. Chr. Pedersen er gift med Inger, f. Pedersen i Ulstrup 20. 11. 1929. Forældre: Peder Chr. Pedersen, Frejbjerg, Farsø, Hustru Jensine. Bedsteforældre: FF Jens Chr. Pedersen, Overlade. FM Kirstine. MF Jens Jakobsen, Hyllebjerg. MM Marie. I Ægteskabet er 2 Børn: Karen Marie 2. 8. 1947 og Anna Lisbeth 30. 5. 1952. Chr. Pedersen overtog i 1949 sin Fødegaard Matr. Nr. 6 a med et Areal paa 140 Tdr. Land, deraf er ca. 20 Tdr. Land Skov. Stuehuset er opført 1919, Lade og Kostald af Bedstefaderen 1905, Heste- og Svinestald er ombygget af Pedersens Far 1919. Arealet var tidligere større, da der er udstykket flere Ejendomme og Gaarde herfra. Gaarden har siden 1845 været i Slægtens Eje, og det er nu 4. Generation, der er Ejer af den. Pedersens Far har opdyrket ca. 100 Tdr. Land Kær og Hede samt plantet ca. 20 Tdr. Land Skov. Normal Besætning bestaar i Dag af ca. 18 Køer, 20 Ungkreaturer, 2 Heste samt Traktor, 6 Søer, og der leveres ca. 50 Svin aarligt.

PERSON, PER KONRAD, Gdr., Hvorvarp, Hornum,

er født i Vestra Karup 30. 12. 1901. Forældre John Person, Vestra Karup, Hustru Hilda. Bedsteforældre: FF Per Nielson. FM Pernille. MF Karl Peder Jønson. MM Kristine Nielsdatter. Konrad Person er gift med Johanne, f. Thøgersen i Skivum 22. 1. 1906. Forældre: Hans Chr. Thøgersen, Skivum, Hustru Hedevig. Bedsteforældre: FF Jens Chr. Thøgersen, Hæsum. FM Ane Marie. MF Hans Fisker. MM Marie. I Ægteskabet er 4 Børn: Jens 17. 1. 1928, John 25. 2. 1932, Hans 29.12. 1934 og Inga 26. 1. 1944. Konrad Person overtog i 1928 Gaarden Matr. Nr. 2 f med et Areal paa 29½ Td. Land, der ca. 1890 er udstykket fra Hans Rasks Gaard i Hvorvarp. Kostalden er opført af Person 1932, Laden 1952 og Stuehuset er tildels ombygget 1946—52. Person har opdyrket ca. 4 Tdr. Land Hede. Normal Besætning bestaar af 8 Køer, 8 Ungkreaturer, 2 Heste, 3 Søer, og der leveres ca. 20 Svin aarligt.

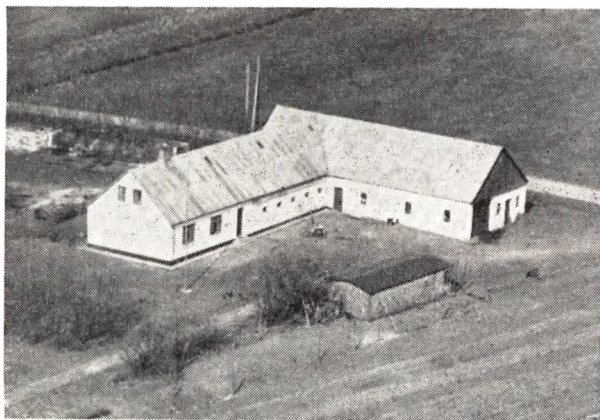

PILGAARD, CHR., Landmand, Østervig pr. Hornum,

er født i Overlade 13. 5. 1914. Forældre: Anders Pilgaard, Hustru Kristine. Bedsteforældre: FF Chr. Hannesbo. FM Dorthea. MF Niels Møller. MM Mine. Chr. Pilgaard er gift med Mette, f. Pedersen i Malle 4. 3. 1914. Forældre: Peder Chr. Pedersen, Hals, Hustru Inger Marie. Bedsteforældre: MF Simon Agesen, Gøttrup. MM Kirstine. I Ægteskabet er 4 Børn: Jørgen 16. 3. 1941, Børge 6. 5. 1943, Anna Grethe 20. 1. 1947

og Gunda 23. 4. 1950. Chr. Pilgaard overtog i 1944 Ejendommen Matr. Nr. 7 d med et Areal paa 20½ Td. Land, og det var en Byttehandel, hvor hver tog sin Besætning med. Jorden er i 1912 udstykket fra Søren Korgaards Gaard. Bygningerne er ombyggede ca. 1930. I 1946 blev der tilkøbt ½ Td. Land Eng og derefter 1 Td. Land, hvorfra der siden er udstykket en Byggegrund. I 1952 blev der tilkøbt en Ejendom paa 4 Tdr. Land, saa Arealet nu er 26 Tdr. Land, og derforuden er der lejet et Areal paa 6 Tdr. Land. Normal Besætning bestaar af 10 Køer, 10 Ungkreaturer, 4 Heste, 7 Søer, og der leveres ca. 10 Svin aarligt. Her er Fremavlscenter og Salg af Orner og Søer.

PORSBORG, HANS, Landmand, Graarup pr. Haubro,

er født i Suldrup 4. 8. 1921. Forældre: Jørgen Porsborg, Raunkilde, Hustru Karen. Bedsteforældre: FF Chr. Porsborg. FM Ane. MF Hans Gaarde. MM Dorthea. Hans Porsborg er gift med Stinna, f. Madsen i Birsted 19. 8. 1931. Forældre: Metha Kristine Madsen, Dronninglund. Bedsteforældre: MF Peter Madsen. MM Kristine. Hans Porsborg overtog i 1949 Ejendommen Matr. Nr. 2 e med et Areal paa 15 Tdr. Land. Stuehuset er opført ca. 1900, Stald og Lade omtrent samtidig, men siden ombyggede. Normal Besætning bestaar af 4 Køer, 3 Ungkreaturer, 2 Heste, 1 So, og der leveres ca. 10 Svin aarligt.

POULSEN, JENS P. LARSEN, Landmand, Tinghøj pr. Aars,

er født i Blære 15. 3. 1892 og død 19. 4. 1935. Forældre: Peder Poulsen, Mjallerup, Hustru Mette Johanne. Bedsteforældre: FF Jens P. Poulsen. MF Jens P. Jensen. MM Mariane. Jens P. Larsen Poulsen er gift med Birgitte, f. Rasmussen i Hundslund 24. 6. 1889. Forældre: Rasmus Frands Rasmussen, Hustru Ane. Bedsteforældre: FF Frands Rasmussen. FM Johanne. MF Rasmus Møller Andersen. MM Birgitte. I Ægteskabet er 3 Børn: Peder 30. 9. 1916, Rasmus Anker 10. 5. 1918, Marius Johannes 23. 7. 1925. Jens P. Poulsen overtog i 1915 Ejendommen Matr. Nr. 4 h med et Areal paa 25 Tdr. Land. Bygningerne er opført 1898 og Jorden er samme Tid udstykket fra Skjønninggaard. Siden Mandens Død har Fru Poulsen drevet Ejendommen ved Sønnernes Hjælp. Normal Besætning bestaar af 7 Køer, 7 Ungkreaturer, 2 Heste, 2 Søer, og der leveres ca. 30 Svin aarligt.

RASK, HANS, Gdr., Hvorvarp, Hornum,

er født samme St. 3. 7. 1905. Forældre: Anton Rask. FM Johanne. MF Chr. Hansen. MM Kirstine. Hans Rask er gift med Karen Kirstine, f. Sørensen i Haverslev 24. 1. 1909. Forældre: Niels Chr. Sørensen, Munkholm, Sønderup, Hustru Marie. Bedsteforældre: FF Peder Chr. Sørensen. FM Kirstine. MF Ferdinand Christensen. MM Karen. I Ægteskabet er 2 Børn: Aase 14. 3. 1938 og Ejner 21. 6. 1936. Hans Rask overtog i 1934 Gaarden Matr. Nr. 2 a efter sine Forældre med et Areal paa 77 Tdr. Land, der af er 55 Tdr. Land Ager, 10 Tdr. Land Plantage og 12 Tdr. Land Hede. Arealet var tidligere større, da der er blevet udstykket 3 Ejendomme herfra. Stuehuset er opført 1906, Kostalden 1914, Laden er blevet ombygget 1902 og Hestestalden i 1927. Gaarden har siden Faderen i 1899 købt den været i Slægtens Eje. Normal Besætning bestaar af 18 Køer, 24 Ungdreaturer, 2 Heste samt Traktor, 2 Søer, og der leveres ca. 40 Svin aarligt. Hans Rask har i 1951 lagt nyt Tag paa Laden.

RASK, NIELS, Gdr., Karensminde, Søttrup, Hornum,

er født i Hvorvarp, Ulstrup 5. 8. 1903. Forældre: Anton Rask, Aars, Hustru Ane Katrine. Bedsteforældre: FF Niels Rask, FM Johanne. MF Chr. Hansen. MM Kirstine. Niels Rask er gift med Astrid, født Nielsen i Aars 3. 12. 1908. Forældre: Anders Nielsen, Aars, Hustru Ingeborg. Bedsteforældre: FF Søren Chr. Nielsen. FM Sine. MF Anders Jensen. MM Martine. I Ægteskabet er 1 Barn: Nora 13. 2. 1943. Niels Rask overtog i 1935 Gaarden Matr. Nr. 9 k med et Areal paa 15 Tdr. Land, der i 1907 blev udstykket fra Frede Gregersens Gaard. Bygningerne er opført 1907 paa nær Laden, der er fra 1918. I 1942 blev der tilkøbt 5 Tdr. Land, saa Arealet nu er 20 Tdr. Land. Normal Besætning i Dag er 8 Køer, 8 Ungkreaturer, 2 Heste, 2 Søer, og der leveres ca. 20 Svin aarlig.

ROED, SØREN BORUP, Gdr., Graarupgaard, Hornum,

er født i Ulstrup 6. 12. 1894. Forældre: Niels Roed, Søttrup, Hustru Jensine. Bedsteforældre: FF Gdr. Jens Chr. Thomsen, Søttrup. FM Inger Marie. MF Søren Borup. MM Ane Margrethe. Søren Roed er gift med Karen Marie, født Overvad i St. Binderup 5. 2. 1916. Forældre: Niels Overvad, St. Binderup, Hustru Petrea. Bedsteforældre: FF Chr. Overvad. FM Karen Marie. I Ægteskabet er 2 Børn: Poul 13. 3. 1946 og Birgit 4. 2. 1952. Søren Roed overtog i 1932 Gaarden Matr. Nr. 1 a med et Areal paa 65 Tdr. Land. Stuehuset er opført ca. 1870, Hestestalden 1916, Kostalden 1925 og Laden er bygget af Roed i 1938. Arealet har tidligere været større, da der er udstykket flere Ejendomme og Gaarde herfra. Roed overtog Gaarden efter sin Far, der havde købt den 1891. Normal Besætning er i Dag 14 Køer, 22 Ungkreaturer, 4 Heste, og der leveres ca. 50 Svin aarlig.

(RYBERG), JENS CHR. LARSEN, Lmd., Hvorvarp, Hornum,

er født i Ulstrup 2. 10. 1892. Forældre: Peder Larsen (Ryberg), Frejstrup, Lundby, Hustru Else Marie. Bedsteforældre: FF Lars Larsen (Ryberg). FM Kirsten. MF Jens Chr. Mehlsen. MM Maren. Jens Chr. Ryberg er gift med Kirstine, født Jensen i Farstrup 21. 8. 1890. Forældre: Thomas Jensen (Drejer), Tolstrup, Hustru Madsine. Bedsteforældre: FF Jens Jensen Drejer, Tolstrup. FM Mette. MF Niels Ladefoged, Staun, Farstrup. MM Kirstine. I Ægteskabet er 7 Børn: Erna 26. 11. 1915, Thomas 1. 10. 1917, Peder Ryberg 15. 10. 1918, Valdemar 24. 2. 1923, Arne 5. 1. 1926, Marius 2. 3. 1928 og Otto Juhl 28. 12. 1932. Chr. Ryberg overtog i 1942 Ejendommen Matr. Nr. 15 a med et Areal paa 6 Tdr. Land men uden Besætning og Redskaber. Stuehuset er opført ca. 1910, mens Kostald og Lade er fra ca. 1870. Chr. Ryberg drev fra 1915-42 en Ejendom i Sdr. Hvorvarp paa 12 Tdr. Land, og denne var hans Fødehjem og oprettet af hans Far 1880. Faderen fik alle 12 Tdr. Land opdyrket, og da han i 1915 afstod den var der 3 Køer + Opdræt og 2 Heste. Chr. Ryberg har foruden at passe Ejendommen gennem 35 Aar kørt Mælk til Mejerierne. Normal Besætning paa Ejendommen her er 3 Køer + Opdræt og 2 Heste.

SKOU, UFFE, Lmd., Ulstrup, Hornum,

er født i Oudrup 23. 7. 1924. Forældre: Chr. Skou, Foulum, Hustru Marie. Bedsteforældre: FF Niels Skou. MF Johan Krogh. MM Mariane. Uffe Skou er gift med Bodil Marie, født Nielsen i Vilsted 9. 2. 1932.

Forældre: Ole Chr. Nielsen, Kollerup, Hanherred, Hustru Ane Katrine. Bedsteforældre: FF Chr. Nielsen. FM Bolette. MF Niels Madsen. MM Else Marie. I Ægteskabet er 1 Barn: John 27. 2. 1952. Uffe Skou overtog i 1951 Ejendommen Matr. Nr. 7 æ med et Areal paa 15 Tdr. Land. Jorden er i 1927 udstykket fra Ulstrup Præstegaard og Bygningerne opført samme Aar. Normal Besætning bestaar af 6 Køer, 1 Ungkreatur, 2 Heste, 2 Søer, og der leveres ca. 30 Svin aarlig.

SCHOU, VILLY, Gdr., Mølholm, Hornum,

er født i V. Hornum 8. 12. 1914. Forældre: Chr. Schou, Junget, Hustru Anna Kirstine. Bedsteforældre: FF Gdr. Chr. Andersen, Junget, Salling. FM Ane Margrethe. MF Niels Christensen, Ulbjerg. MM Ane. Villy Schou er gift med Anna Elisabeth, født Hansen i Sct. Johannes Sogn, Aarhus, 25. 12. 1915. Forældre: Julius Jensen (Borup), Borup, Gundersted, Hustru Gertrud Marie. Bedsteforældre: MF Frederik Mortensen. MM Maren. I Ægteskabet er 1 Barn: Erik 26. 12. 1947. Villy Schou begyndte her som Bestyrer i 1943. Arealet er 18 Tdr. Land og Matr. Nr. 7 a. Stuehuset er opført 1917, mens Stald og Lade er fra ca. 1878. Ejendommen ejes af Schous Svoger, Bertram Thomsen, Kroejer og Gdr. af Vilhelmsborg. Normal Besætning bestaar i Dag af 15 Kreaturer, 2 Heste, 6 Søer, og der leveres ca. 35 Svin aarlig.

(STÆRK), PEDER CHR. ANDERSEN, Landmand, Ulstrup pr. Hornum,

er født i Blære 29. 12. 1896. Forældre: Søren Andersen, Troelstrup, Blære, Hustru Marie. Bedsteforældre: FF Niels Andersen, Troelstrup Hedehuse. FM Karen. MF Peder Kr. Nielsen, Staun. MM Petrea. Peder Andersen er gift med Signe, født Jensen i Strandby 27. 2. 1904. Forældre: Chr. Jensen, Risgaard, Strandby, Hustru Lucie Magdalene. Bedsteforældre: FF Jens Chr. Christensen (Vestergaard), Strandby. FM Helle Marie. MF Chr. Hansen, Hole Mølle, Hvalpsund. MM Gertrud. I Ægteskabet er 9 Børn: Kjeld 31. 12. 1928, Inger 3. 10. 1930, Ove 28. 1. 1932, Lucie Magdalene 3. 1. 1934, Dagny 31. 12. 1935, Steen 31. 7. 1938, Niels 18. 9. 1940, Helle Marie 4. 12. 1942 og Ib 27. 1. 1945. Peder Andersen overtog i 1937 Ejendommen Matr. Nr. 5 aa med et Areal paa 9½ Tdr. Land. Jorden er ca. 1912 udstykket fra Bækkelund og Stuehuset er opført samme Aar og Kostalden samtidig, mens Peder Andersen i 1938 har bygget ny Lade. Ved Overtagelsen var Bygningerne i Vinkel, men nu er de 3 Længede. Normal Besætning bestaar af 5 Køer, 2 Kalve og der lejes Traktor til Markarbejdet, og saa leveres der ca. 10 Svin aarlig.

SVENNINGSSEN, THOMAS, Gdr., Toftgaard, Søttrup, Hornum,

er født i Bejstrup 8. 1. 1895. Forældre: Chr. Svenningsen, Klim, Hustru Kirstine. Bedsteforældre: FF Gdr. Svenning Røgem, Klim. FM Ane Elisabeth. MF Gdr. Peder Madsen, Klim, Terp. MM Mariane. Thomas Svenningsen er gift med Magda Kirstine, født Olesen i Sønderstrupgaard, Bejstrup, 27. 11. 1905. Forældre: Chr. Olesen, Kollerup, Hustru Johanne. Bedsteforældre: F FGdr. Ole Frost, Kollerup. FM Ane Elisabeth. MF Gdr. Mads Chr. Pedersen, Haverslev. MM Kristiane. I Ægteskabet er 5 Børn: Olga 7. 4. 1923, Magna 17. 11. 1925, Christian 29. 10. 1927, Christiane 29. 4. 1931 og Hanne 23. 9. 1932. Thomas Svenningsen overtog i 1922 Gaarden Matr. Nr. 5 a med et Areal paa 44 Tdr. Land. Arealet var i 1912 paa 117 Tdr. Land og desuden har der tilhørt et stort Hede-

areal, som nu er tilplantet og hedder Øjesø Plantage. Stuehuset er opført 1918, Kostald i 1925 og Laden i 1905, mens Heste- og Svinestald er bygget 1951. Normal Besætning bestaar af 14 Køer, 20 Ungkreaturer, 4 Heste, 6 Søer, og der leveres ca. 70 Svin aarlig. I 1933 tilkøbte Svenningsen 12 Tdr. Land, saa Arealet nu er 56 Tdr. Land.

**SVENSTRUP, KARL, Gdr., Kildegaarden,
Hvorvarp, Hornum,**

er født i Ulstrup 9. 5. 1915. Forældre: Jens Svenstrup, Ulstrup, Hustru Dorthea. Bedsteforældre: FF Jens Svenstrup, Hornum Forsøgsstation. FM Sine. MF Karl Riisgaard. Karl Svenstrup er gift med Anna Margrethe, født Pedersen i Søttrup 21. 7. 1917. Forældre: P. Chr. Pedersen (Gaardper), Søttrup, Ulstrup, Hustru Laura. Bedsteforældre: FF Chr. Pedersen. FM Ane Marie. MF Poul Vester Nielsen. MM Ane Kirstine. Karl Svenstrup overtog i 1948 Gaarden Matr. Nr. 1 a med et Areal paa 57 Tdr. Land, deraf 20 Tdr. Land Eng. Stuehuset er opført 1906, Udbygningerne 1930-32. Karl Svenstrup overtog Gaarden efter Knud Christensen, i hvis Slægt Gaarden har været over 150 Aar. Normal Besætning bestaar af 14 Køer, 18 Ungkreaturer, 5 Heste samt Traktor. Besætningen er en gammel oparbejdet Stambesætning fra 1870. Her er Fremavlscenter for Svin, og der findes et stort Antal Grisesøer, som udelukkende sælges til Avlsbrug.



**SØRENSEN, AAGE, Forpagter, Toftelund,
Søttrup, Hornum,**

er født i Farsø 30. 1. 1923. Forældre: Hans Sørensen, Fragtrup, Farsø, Hustru Kirstine. Bedsteforældre: FF Niels Chr. Sørensen, Blære. FM Grethe. MF Morten Nielsen, Farsø Sogn. MM Anna. Aage Sørensen er gift med Gudrun Lydia, født Pedersen i V. Fælde, Overlade, 15. 8. 1926. Forældre: Peder Chr. Pedersen, Overlade. FM Kirsten. MF Jens Jakobsen, Hyllebjerg. MM Marie. I Ægteskabet er 2 Børn: Hans Morten 1. 8. 1946 og Jens Erik 10. 9. 1949. Aage Sørensen overtog i 1946 Forpagtningen af Gaarden Matr. Nr. 2 a efter sine Svigerforældre med et Areal paa 56 Tdr. Land. Arealet har tidligere været betydeligt større, da der er udstykket flere Ejendomme herfra. Svigerfaderen købte den i 1928, og da var der 10 Køer og 3 Heste, men i Dag er normal Besætning 10 Køer, ca. 25 Ungkreaturer, 3 Heste samt Traktor, 8 Søer, og der leveres ca. 42 Svin aarlig. Stuehuset er opført ca. 1850, men delvis moderniseret af Søren-

sens Svigerfar, Kostalden er fra ca. 1900, Laden blev i 1930 udvidet og samme Tid blev Svinestalden bygget. Materialhuset er fra ca. 1915.



**SØRENSEN, FREDERIK, Gdr., Østle, Ulstrup Mk.,
Hornum,**

er født i Gundersted 13. 5. 1927. Forældre: Peder Sørensen, Blære, Hustru Jensine. Bedsteforældre: FF Chr. Sørensen. MF Anders Jensen. MM Helene. Frederik Sørensen er gift med Herdis, født Jensen i Ø. Hornum. Forældre: Arent Jensen, Vedsted, Hustru Anna. Bedsteforældre: FF Niels Jensen. FM Ane Kirstine. MF Anders Sørensen. MM Jakobine. Frederik Sørensen overtog i 1952 Gaarden Matr. Nr. 9 g med et Areal paa 23 Tdr. Land. Stuehuset er opført 1918, hvilket Aar baade Lade og Kostald er ombygget, mens Materialhuset er fra ca. 1890. Jorden er udstykket fra Forsøgsstationen. Normal Besætning bestaar af 6 Køer. 8 Ungkreaturer, 2 Heste, 2 Søer samt ca. 40 Svin.

SØRENSEN, HERMAN, Gdr., Rishøj, Hornum,

er født i Blære 31. 3. 1919. Forældre: Anæus Sørensen, Blære, Hustru Laurine. Bedsteforældre: FF Niels Sørensen. FM Mette Marie. MF Niels Laursen (Kusk). M MMartine. Herman Sørensen er gift med Krista, født Christoffersen i Bislev 9. 9. 1925. Forældre: Niels Christoffersen, Staun, Hustru Kirstine. Bedsteforældre: FF Christoffer Hansen. FM Ane Katrine. MF Jens Jensen. MM Johanne. I Ægteskabet er 1 Barn: Niels Christoffersen 21. 4. 1951. Herman Sørensen overtog i 1949 Ejendommen Matr. Nr. 4 eu med et Areal paa 17½ Tdr. Land, hvoraf en Del er udstykket fra Ulstrup Præstegaard. Bygningerne er opført ca. 1923. Normal Besætning bestaar af 4 Køer, 4 Ungkreaturer, 2 Heste, 1 So, og der leveres ca. 20 Svin aarlig.

SØRENSEN, KARL, Lmd., Hvorvarp, Hornum,

er født i Aars 4. 8. 1919. Forældre: Johs. Sørensen, Pisselhøj, Aars, Hustru Maren. Bedsteforældre: FF Peder Sørensen (Smed), Pisselhøj, Aars. FM Petrea. MF Jens Mogensen, Sjøstrup. MM Kristine. Karl Sørensen er gift med Marie, født Jakobsen i Gatten Flejsborg, 17. 6. 1920. Forældre: Chr. Jakobsen, Haubro, Hustru Mette. Bedsteforældre: FF Lmd. Chr. Jakobsen, Haubro. MF Poul Andersen. I Ægteskabet er 3 Børn: Preben 5. 5. 1946, Bjarne 22. 5. 1948 og Margit 18. 1. 1952. Karl Sørensen overtog i 1950 Ejendommen Matr. Nr. 12 a med et Areal paa 13 Tdr. Land, hvoraf

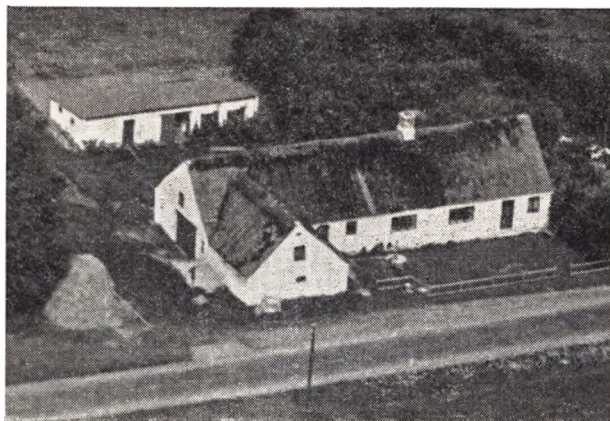

ca. 6 Tdr. Land er Hede. Bygningerne er opført ca. 1850, og de laa før denne Tid ca. 100 Meter længere mod Vest. Karl Sørensen har dog delvis ombygget Stuehuset indvendig samt lagt fast Tag paa baade Stuehus og Lade. Normal Besætning bestaar af 2 Køer, 2 Ungkreaturer, 1 Hest, og der leveres ca. 10 Svin aarlig.



**(THORSGAARD), MIKAEL CHRISTENSEN, Lmd.,
Elmely, Ulstrup Mk., Hornum,**

er født i V. Hornum 2. 5. 1913. Forældre: Niels Chr. Christensen (Thorsgaard), Grynderup, Hustru Andrea. Bedsteforældre: FF Chr. Christensen (Thorsgaard), Grynderup. FM Kirsten Marie. MF Mikkel Andersen. V. Hornum (Krogstrupgaard). MM Jakobine. Mikael Thorsgaard overtog i 1952 Ejendommen Matr. Nr. 6 i efter sin Far med et Areal paa 17 Tdr. Land. Stuehus og Kostal der opført 1912, Lade og Hestestald i 1929, mens Materialhuset er opført ca. 1920. Ejendommen blev i 1912 købt af Thorsgaards Far, og har siden været i Slægtens Eje. Arealet var da kun 14 Tdr. Land, men Faderen tilkøbte 3 Tdr. Land Kær, som han fik drænet og i 1950 er Marken blevet merglet. I 1951 blev der instal. el. Lys og Kraft. Da Faderen begyndte var der 1 Hest og 2 Køer, men i Dag er normal Besætning 5 Køer, 6 Ungkreaturer, 2 Heste, 1 So, og der leveres ca. 12 Svin aarlig.

**THYRRESTRUP, BØRGE, Gdr., Hvorvarp,
Søndergaard, Hornum,**

er født i Haubro 21. 1. 1928. Forældre: Anders Thy-

restrup, Bislev, Hustru Kirstine. Bedsteforældre: FF Anders Thyrestrup. FM Inger. MF Chr. Knudsen. MM Inger Kirsten. Børge Thyrestrup er gift med Anna Margrethe, født Jensen i Vindblæs 1. 8. 1930. Forældre: Hakon Frederik Jensen, Hornum, Hustru Alma. Bedsteforældre: FF Jens P. Jensen. FM Kirstine. MF Jens Haugaard. MM Amalie. I Ægteskabet er 1 Barn: Karsten 15. 11 1952. Børge Thyrestrup overtog i 1951 Gaarden Matr. Nr. 4 d med et Areal paa 23 Tdr. Land. Stuehuset er opført ca. 1900 og Laden og Kostalden samtidig. Normal Besætning bestaar af 7 Køer, 7 Ungkreaturer, 2 Heste, 2 Søer, og der leveres ca. 25 Svin aarlig.

**THYRRESTRUP, ERHARDT, Gdr., Graarup,
Hornum,**

er født i Haubro 7. 1. 1916. Forældre: Anders Thyrestrup, Bislev, Hustru Kirstine. Bedsteforældre: FF Anders Thyrestrup. FM Inger. MF Niels Chr. Knudsen. MM Inger Kirsten. Erhardt Thyrestrup er gift med Ninna, født Binderup samme Sted 22. 2. 1922. Forældre: Chr. Binderup, Lindegaarden, Ulstrup, Hustru Johanne. Bedsteforældre: FF Jørgen Binderup, Ulstrup. FM Ane Margrethe. MF Anders Christensen. MM Karen. I Ægteskabet er 1 Barn: Anna Marie 26. 5. 1949. Erhardt Thyrestrup overtog i 1949 Gaarden Matr. Nr. 1 i. Stuehuset er ombygget af Thyrestrup, Kostalden er opført 1930, Hestestalden ca. 1915 og Laden er i 1952 ombygget. Gaarden har siden Chr. Binderup i 1907 købt den været i Slægtens Eje. Normal Besætning bestaar af 11 Køer, 15 Ungkreaturer, 3 Heste, 2 Søer, og der leveres ca. 35 Svin aarlig.



**TROELSEN, HANS KRÜGER, Gdr., Brandsgaard,
Søttrup, Hornum,**

er født i Gatten 27. 8. 1882. Forældre: Jeppe Troelsen, Gatten, Hustru Ellen Birgitte. Bedsteforældre: FF Troels Troelsen, Gatten. FM Maren. MF Jens Chr. Christensen, Thorsted, Sønderup. MM Ane Kirstine. Hans K. Troelsen er gift med Maren Kirstine, født Christensen i Løgstør 21. 5. 1894. Forældre: Peder Christensen, Tømmerby, Hustru Maren. I Ægteskabet er 6 Børn: Evan 8. 4. 1917, Peder 8. 6. 1919, Verner 20. 12. 1923, Anders 31. 1. 1931, Magdalene 11. 7. 1932 og Jeppe 27. 11. 1935. Hans K. Troelsen overtog i 1918 Gaarden Matr. Nr. 10 a med et Areal paa 27 Tdr. Land. Stuehuset er opført 1897, men restaureret i 1937, Laden er tilbygget i 1922, Svinestalden i 1925 og Hønsehuset i 1939. Troelsen har plantet Læbælter samt instal. el. Lys og Kraft i 1925. Normal Besætning bestaar af 10 Køer, 10 Ungkreaturer, 3 Heste, 3 Søer, og der leveres ca. 30 Svin aarlig.

**TROELSEN, VERNER KRÜGER, Gdr., Solgaard,
Søttrup, Hornum,**

er født i Ulstrup 20 .12. 1923. Forældre: Hans Krüger Troelsen, Gatten, Hustru Kirstine. Bedsteforældre: FF Jeppe Troelsen, Gatten, FM Ellen Birgitte. MF Peder Christensen, Tømmerby, Hanherred. MM Maren. Verner Troelsen overtog i 1950 Gaarden Matr. Nr. 14 a med et Areal paa 18 Tdr. Land. Hestestalden er opført 1925, Laden 1940, mens Kostald og Stuehus er noget ældre. I 1952 blev der tilkøbt 1 Td. Land. Normal Besætning bestaar af 14 Kreaturer, 2 Heste samt 5 Søer.

VESTERGAARD, DANIEL, Gr., Ulstrup, Hornum,

er født i Vindblæs 11. 7. 1889. Forældre: Søren Vestergaard, Vindblæs, Hustru Jørgensine. Bedsteforældre: FF Peder Vestergaard. FM Ellen. MF Daniel Stadsbjerg. MM Katrine. Daniel Vestergaard er gift med Nielsine, født Pedersen i Næsborg 18. 12. 1889. Forældre: Markus Christensen født 10. 8. 1822 i Tolstrup, Hustru Karoline. Bedsteforældre: FF Chr. Jensen, Fisker. F MMaren. MF Smed Thomas Andersen, Næsborg. MM Bertha. I Ægteskabet er 3 Børn: Mary 5. 6. 1913, Karen 3. 1. 1915 og Signe 18. 10. 1917. Daniel Vestergaard overtog i 1912 Gaarden Matr. Nr. 6 k med et Areal paa 14 Tdr. Land, men uden Besætning. Her var ogsaa kun en Bygning og blot 6 Tdr. Land



opdyrket, mens Resten var Hede. I 1918 tilkøbte Vestergaard 11½ Tdr. Land, som var opdyrket, saa Areal er nu 25½ Tdr. Land. I 1915 blev der bygget ny Lade, i 1937 nyt Stuehus, og det gamle Stuehus blev bygget om til Kostald og i 1931 var der opført Hønsehus. Normal Besætning bestaar af 10 Køer, ca. 10 Ungkreaturer, 2 Heste, 2 Søer, og der leveres ca. 25 Svin aarlig. Daniel Vestergaard kørte med Stude fra 1914—17.

LUNDBY SOGN

Anneks til Farstrup, omgives af dette, Store-Astrup og Gundersted Sogne samt Ovtrup og Salling Sogne, fra hvilke det delvis skilles ved Brusaa (Dybvad Aa). Kirken ligger c. 12 km SØ. for Løgstør. De noget højtliggende, ujævne Jorder (Sønderhøje) er sandmuldede. Beltoft Plantage (anlagt 1910), 26 ha, deraf tilplantet 21. Gennem Sognet gaar Landevejen fra Løgstør til Nibe.

Befolkning i 1921: 326 (1801: 212, 1850: 269, 1901: 284), boende i 71 Gaarde og Huse. Det samlede Hartkorn (1905): 81 Td.; 19 Gaarde m. 71 og 34 Huse med 10 Td. Hartk., samt 3 jordløse Huse. Ejds. (1920): 851, deraf Jordværdi: 409. Areal: 1768 ha, hvoraf (1919) besaaet med Hvede 2 ha, Rug 105, Byg 32, Havre 184, Blands. til Modenhed 37, Kartofler 53, Foderroer 67: Brak udgjorde 70 ha, Grønfoder og Græsning 673, Haver o. l. 10, Skov 57, Heder og Lyngbakker 458, Klitarealer og Stenmarker 8, Vandar. 5. Kreaturhold (1922): 157 Heste, 732 Stk. Hornkvæg (deraf 265 Køer), 457 Faar, 384 Svin (1914: 501).

— — —

I Sognet Byerne: Lundby (1611 Lundbye) m. Kirke, Skole (ombygget 1899), Forsamlingshus (opført 1902), Brugsforening, Købmandshandel og Mølle; Frejstrup (1446 Fristrup). Erkilstrup (1611 Stor og Lille Erckestrup), Gaarde og Huse. Gaarde: Dybvadgaard: 10,3 Td. H., Ejds. 92, Jordv. 56; c. 99 ha, deraf Ager 53, Eng 41 (1 Hus). Fredsgaard (1664 Frishgaard), Hylkær-

gaard, Brusaa Møllegaard (1611 Mølgaardtt), Beltoft (1611 Beltofft).

Lundby S., en egen Sognekommune, i gejstlig Henseende Anneks til Farstrup S., har Tingsted i Løgstør og hører under Retskr. Løgstør Købstad m. m., Politikreds Nibe Købstad m. m., Aalborg Amtstuedistrikt, Himmerlands Lægekreds, Løgstør Skatte- og Vurderingskreds, Amtets 5. Folketingskreds, 8. Forligskreds og 5. Udskrivningskreds' 358. Lægd. Kirken er selvejende.

Kirken bestaar af Skib og Kor, Taarn mod V. og Vaabehus mod N. Skib og Kor, med fladt Loft, er fra romansk Tid af Granitkvadre paa Sokkel med Skraakant. Korbuen, enkelte Vinduer og begge Døre er bevarede (Vinduer og Syddøren tilmurede). Taarnet, af Kvadre og Mursten, er vistnok fra gotisk Tid. Taarnrummet, nu Materialhus, havde før Spidsbue ind til Skibet, men denne er nu lukket. Vaabehuset er nyt. Alterbord af Granit. Ny Altertavle. Romansk Granitfont. Prædikestol i sen Renæssancestil med Joch. Poulsens (til Vaar) og Karen Benzons Vaaben. I Skibet et Krucifiks fra c. 1450 paa et vistnok adskillig ældre Kors. Paa Kirkegaarden er begravet Højskoleforstander Anders Laursen.

Beltoft, der 1578 beboedes af den ufri Niels Vinter, g. m. Bolde Pedersdatter Munk fra Havbro, blev 1581 sammen med Sebber Kloster mageskiftet fra Kronen til Ol. Brockenhuus. Den fulgte længe med Sebber Kloster, 1662 som en

Hovedgaard (9½ Td. H.), hvis Frihed blev op-sagt 1684, 1789 som en Avlsgaard (10 Td. H.).

En Kilde (S. for Lundby i Heden Ø. for Bæk-ken), der kaldes Krokonen, fordi Arbejderne henter Drikkevand i den, har tidligere været anset for Helligkilde.

C. 40 jordfaste Oldtidsmindesmærker kendes i Sognet, men meget er nu forstyrret eller sløj-fet; saaledes er en Del Rund- og Langdysser,

der har ligget umiddelbart S. for Kirken, for-længst sløjfjet. S. for Frejstrup ses en lille Grup-pe Gravhøje, af hvilke de to bedst bevarede er fredl.; under Hylkærgaard er fredl. 1 Høj.

Lundby var tidligere Anneks til Sebber Sogn; ved Reskr. af 10. 11. 1819 blev det Anneks til Farstrup, medens Store-Astrup, der indtil da havde været Anneks til Farstrup, henlagdes til Sebber.

BELTOFT, VALD., Gdr., Lundby Mølle, Løgstør,

er født i Ranum 17. 5. 1906. Forældre: Gdr. og Møl-ler Chr. Beltoft, Hustru Jensine. Bedsteforældre: FF Gdr. Peder Moutsen, Beltoftgaard. FM Sørine. MF Lmd. Peder Simonsen, Lundby. MM Kristiane. Vald. Beltoft er gift med Ellen, født Øland i Staun 23. 7. 1920. Forældre: Lmd. Anton Øland, Staun, Hustru Anne. Bedsteforældre: FF Arbm. Laurits Øland Lar-sen, Staun. FM Jensine. MF Gdr. Kr. Kiis Christen-sen, Hørby. MM Else. I Ægteskabet er 3 Børn: Kris-tian, Anna og Erna. Lundby Mølle har i ca. 200 Aar været i Slægtens Eje, og der var tidligere baade Vind-og Vandmølle, men Vindmøllen blev nedlagt i 1912 og Vandmøllen i 1940. Beltoft Mølle var en meget søgt Mølle, og her samledes Folk fra nær og fjern og sad saa i Møllestuen og drøftede Tidens Problemer, me-dens Kornet blev malet. Arealet hertil er i Dag ca. 50 Tdr. Land, men i Dag er Mølledammen ledet uden om Gaarden. I Mølltiden var Landbruget det mind-ste, men i Dag er det omvendt. Normal Besætning be-staar af 24 Kreaturer, 3 Heste og 30 Svin. Stuehuset er ca. 100 Aar gammel, mens Udhusene er fra ca. 1924. Matr. Nr. 3 og Ejendomsskyld 34.000 Kr.

BOEL, P. CHRISTIANSEN, Gdr., Dybvadgaard, Lundby, Løgstør,

er født samme Sted 15. 12. 1907. Forældre: Gdr. samme Sted Hans Boel, Hustru Anna. Bedsteforældre: FF Gdr. samme Sted Chr. Boel. FM Ane Kirstine. MF Kroejer Peder Christiansen, Skørbæk. MM Poulina. P. Boel er gift med Aase, født Dahl Rasmussen i Skovsgaard 24. 4. 1923. Forældre: Gdr. Chr. Dahl, Hu-stru Thora. I Ægteskabet er 1 Barn: Esper. Dybvad-gaard har været i Slægtens Eje over 100 Aar og var oprindelig paa 180 Tdr. Land. P. Boel overtog Gaar-den i 1948. I 1930 blev der solgt ca. 60 Tdr. Land til Oprettelse af 4 Statsejendomme. I 1936 fik Sønnen Hans 38 Tdr. Land og opførte Teglggaard Syd for Dyb-vadgaard. Normal Besætning bestaar af 18 Køer + Opdræt, 1 Spand Heste og Traktor med de nødven-dige Redskaber. I 1952 blev Laden ombygget, mens Stuehuset er fra ca. 1850, men de øvrige Bygninger er delvis ombyggede. Der fedes ca. 60 Svin aarlig og der er opført Silo til Roetop. I 1938 blev der instal-el. Lys og Kraft. Matr. Nr. 10 a og Ejendomsskyld 79.000 Kr.

CHRISTENSEN, CHR. LINDHARDT, Gdr., Hedegaard Lundby,

er født i Frejstrup 25. 4. 1917. Forældre: Lmd. Mar-thinus Christensen, Hustru Marie. Bedsteforældre: FF Gdr. Peder Christensen, Refsnæs. Chr. Lindhardt Christensen er gift med Katrine, født Svendsen i Veg-gerby 8. 9. 1918. Forældre: Landmand Jens Svendsen, Hustru Maren. Bedsteforældre: FF Lmd. Jens Chr. Svendsen. FM Larsine. MF Smedem. Jens P. Søren-sen, Bradsted. I Ægteskabet er 4 Børn: Betty, Tove, Tage og Carsten. Chr. L. Christensen overtog i 1947 Gaarden med et Areal paa 56 Tdr. Land, og der var ca. 21 Kreaturer, 4 Heste samt Svin og Fjerkræ. Chr. Christensen begyndte de første Aar i et lille Hus og gik ud paa Arbejde, men blev saa senere Kreatur-handler og købte saa den Ejendom, som Broderen Peder nu har. Christensen har derefter senere været Vognmand samt handlet med Biler. Normal Besæt-ning i Dag er 25 Kreaturer, Traktor med de nødven-dige Redskaber, og der fedes ca. 35 Svin aarlig. Chris-tensen har lagt fast Tag paa Bygningerne samt købt Malkemaskine m. m. Bygningerne er opført ca. 1900, Matr. Nr. 6 a og Ejendomsskyld 31.000 Kr.

CHRISTENSEN, PEDER V., Gdr., Haarbygaard, Lundby,

er født i Sognet 2. 11. 1919. Forældre: Lmd. Marthi-nus Christensen, Hustru Marie. Bedsteforældre: MF Lmd. Chr. Ørndrup, Lendrup. MM Laura. Peder V. Christensen er gift med Ebba, født Kollerup i Horn-bæk 16. 3. 1921. Forældre: Gdr. Julius Olsen, Oudrup, Hustru Kirstine. Bedsteforældre: MF Gdr. Søren Kol-lerup, Hornbæk. MM Kristine. I Ægteskabet er 3 Børn: Ingrik Kollerup, Frank Kollerup og Christian Kollerup. P. Christensen købte i 1946 Gaarden af Chr. Christensen med et Areal paa 30 Tdr. Land. Normal Besætning bestaar af 8 Køer + Opdræt, 2 Heste, og der fedes ca. 30 Svin aarlig. Bygningerne er trelænge-de med fritliggende Stuehus, og det er en af de æld-ste i Sognet og var tidligere betydelig større.

CHRISTIANSEN, JENS, Gdr., Brusaa Møllegaard, Løgstør,

er født i Aars 14. 1. 1896. Forældre: Gdr. Anders Christiansen, Aars, Hustru Johanne. Bedsteforældre: FF Gdr. Chr. Andersen, Aars. FM Mette Marie. MF

Gdr. Gundersen, Kgs. Thisted. Jens Christiansen er gift med Maren Kirstine, født Thomsen i Borregaard 29. 12. 1903. Forældre: Gdr. samme Sted Anæus Thomsen, Hustru Petrine. Bedsteforældre: F FGdr. Lars P. Thomsen, Ranum. FM Kirstine. MF Gdr. Hans Mikkelsen, Hyllebjerg. MM Katrine. I Ægteskabet er 1 Barn: Teddy. Jens Christiansen overtog i 1946 Gaarden, der gennem flere Generationer har været i Slægten Hornemanns Eje, og der har i mange Aar været Vand- og Stampemølle. Arealet er i Dag 46 Tdr. Land og Bygningerne er gamle, men solide og tildels moderniserede. Normal Besætning bestaar af 2 Heste, 7 Kreaturer, 10 Grise. Matr. Nr. 2 b og Ejendomsskyld 20.000 Kr.

FREDERIKSEN, CHR., Gdr., Østergaard, Lundby,

er født i Sognet 24. 5. 1897. Forældre: Gdr. Jens Frederiksen, Lundby, Hustru Frederikke. Bedsteforældre: FF Banearb. Niels Frederiksen, Hornum, Ulstrup. FM Mette. MF Gdr. Søren Frederiksen, Lundby. MM Kirsten. Chr. Frederiksen er gift med Mette, født Beltoft i Beltoft 25. 3. 1900. Forældre: Proprietær Jens Beltoft, Beltoft, Hustru Hanne. Bedsteforældre: FF Proprietær Peder Thomsen, Beltoft. FM Sørine. MF Gdr. Hans Andersen, Farstrup. MM Kirstine. I Ægteskabet er 2 Børn: Hanne og Helga. Chr. Frederiksen overtog i 1947 Gaarden med et Areal paa 39 Tdr. Land Ager og 26 Tdr. Land Hede og med en Besætning, der i Dag bestaar af 9 Køer + Opdræt, 40 Svin, 3 Heste. Der er el. Lys og Kraft samt Nutidens Maskiner. Bygningerne er 3-længede med fritliggende Stuehus mod Syd. Der er Siloer til Roetop og Matr. Nr. 8 b og Ejendomsskyld 36.000 Kr.

FREDERIKSEN, HANS, Gdr. Mølholm, Lundby,

er født i Mølholm. Forældre: Gdr. samme Sted Jens Frederiksen, Hustru Frederikke. Bedsteforældre: FF Gdr. Niels Jensen, Hornum. FM Anne Mette. MF Gdr. Søren Frederiksen, Mølholm. MM Kirsten. Hans Frederiksen er gift med Anna Marie, født Hedegaard i Blære 29. 12. 1921. Forældre: Gdr. Chr. Hedegaard, Blære, Hustru Anne. Bedsteforældre: FF Gdr. Morten Christensen, Hedegaard. FM Ane. MF Gdr. Søren Søndergaard, Roerstrup. MM Ane Marie. I Ægteskabet er 2 Børn: Kirsten og Marie. Hans Frederiksen overtog i 1942 Gaarden med et Areal paa 80 Tdr. Land, og det er nu 3. Generation, der er Ejer af den. Hans Frederiksen har tilkøbt 25 Tdr. Land fra Nørre Kjær Enge. Stuehuset er ca. 150 Aar gammel, mens Frederiksens Far har bygget Udhusene paanær Svinestalden, som er opført 1951. Normal Besætning bestaar af 40 Kreaturer, 6 Heste og Svineavlens bliver anvendt til Avlsdyr, saa der fedes ikke mange. Der er Siloer til Roetop og Kartoffler.

GLUD. C., Proprietær, Beltoft, Lundby, Løgstør,

er født i Batum 30. 9. 1900. Forældre: Godsejer H. P. Glud, Dragsgaard, Batum, Hustru Margrethe. Bedsteforældre: FF Godsejer Hans Glud, samme Sted. FM Ane Petrea, født Kaae. MF Købmand Mumme, Hobro. MM Hilda født Fauskov. C. Glud er gift med Laura, født Hansen i Aalborg 20. 3. 1916. Forældre: Lmd. Niels Haansen, Restrup, Hustru Helene f. Jensen. C. Glud købte i 1948 Beltoft med et Areal paa 287 Tdr. Land, hvortil Glud siden har købt 65 Tdr. Land. Gaarden var gennem mange Generationer i Familien Beltofts Eje. Ved Overtagelsen var der kun delvis Besætning, ca. 23 Kreaturer, 8 Heste samt Svin, mens normal Besætning i Dag er ca. 100 Kreaturer, 14 Heste og der er anskaffet 2 Traktorer med de nødven-

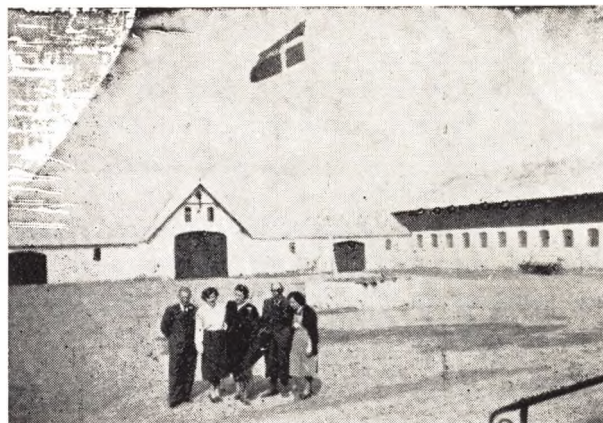

dige Redskaber og øvrige Maskiner er ogsaa blevet fornyede. Der er opført 3 Siloer til Roetop og Lupiner, og der dyrkes ca. 30—40 Tdr. Land med Kartoffler som anvendes delt til Fodring og dels sælges til Spritfabrikkerne. Der fedes ca. 150 Svin aarlig. Matr. Nr. 1 a og Ejendomsskyld 143.000 Kr.

JESPERSEN, CHR. KOLD, Gdr., St. Eskildstrup pr. Løgstør,

er født samme Sted 17. 11. 1898. Forældre: Gdr. samme Sted Chr. Jespersen, Hustru Marie. Bedsteforældre: F FGdr. samme Sted Jesper Nielsen. FM Else Marie. MF Gdr. og Tegibr. Peder Chr. Thomsen, Frejstrup. MM Kirsten Marie. Chr. Kold Jespersen er gift med Elna, født Knudsen i Tolstrup 16. 4. 1907. Forældre: Smed Johan Knudsen, Tolstrup, Hustru Mettine. Bedsteforældre: FF N. Knudsen, Tolstrup. MM Sine. MF Jørgen Møller, Tolstrup. MM Maren. I Ægteskabet er 2 Børn: Egon og Eva. Chr. Kold Jespersen overtog i 1932 Fødegaarden med et Areal paa ca. 90 Tdr. Land, og det er en af de ældste Gaarden i Sognet og har været i Slægtens Eje siden 1735. Indtil 1811 var Gaarden Fæstegaard under Sebbekloster, men blev frikøbt for 1200 Rigsdaler. Der er tildels nye Bygninger. Stuehuset er opført 1935 og Udhusene nogle Aar før. Aarealet var indtil 1879 ca. 200 Tdr. Land. Chr. Kolds Far har tilplantet ca. 6 Tdr. Land med Skov. Normal Besætning er i Dag 12 Køer + Opdræt, 2 Heste og Traktor med Redskaber, og der fedes ikke saa mange Svin men holdes ca. 6 Søer. Der er el. Lys og Kraft og Nutidens Maskiner. Matr. Nr. 2 b og Ejendomsskyld 41.000 Kr.

JESPERSEN, CHR. NØHR, Gdr., Spenstrupgaard, Lundby,

er født samme Sted 22. 5. 1890. Forældre: Gdr. samme Sted Niels Jespersen, Hustru Martha. Bedsteforældre: FF Gdr. Jesper Nielsen, Eskildstrup. FM Else Marie. MF Gdr. Niels Chr. Nøhr, Lundby Nørgaard. MM Mette Katrine. Chr. Nøhr Jespersen er gift med Sørine, født Mikkelsen i Lundby. Forældre: Smedem. Chr. Mikkelsen, Hustru Hanne. Bedsteforældre: FF Lmd. Mikkel Jensen, Dronninglund. FM Johanne. MF Gdr. Peder Thomsen, Beltoftgaard. MM Sørine. I Ægteskabet er 3 Børn: Christian, Magda og Gerda. Gaarden er opført 1879 af Jespersens Bedstefar og udstykket fra denns Fødegaard St. Eskildstrup med et Areal paa 65 Tdr. Land. St. Eskildstrup har i flere hundrede Aar været i Familiens Eje og er det stadig. Normal Besætning bestaar i Dag af ca. 35 Kreaturer, 6 Heste, og der fedes ca. 60 Svin aarlig.



Bygningerne er opført af flere Gange, Stuehuset 1879, Kostalden 1914, Laden og den vestlige Længe 1936 og der er instal. el. Lys og Kraft. Matr. Nr. 2 a og 15 a og Ejendomsskyld 46.000 Kr. Der er ogsaa opført Silo til Kartofler.

LARSEN, EVALD, Gdr., Lundby, Løgstør,

er født i Fredsgaard v. Frejstrup 5. 11. 1918. Forældre: Gdr. samme Sted P. Larsen, Hustru Ane Marie. Bedsteforældre: FF Gdr. Lars Andreasen, Braarup. MF Gdr. Thomas Fredsgaard, Frejstrup. Evald Larsen er gift med Mathilda, født Nielsen i Gundersted 5. 6. 1923. Forældre: Dræningsmester Ingvar Nielsen, Hustru Mathilda. I Ægteskabet er 3 Børn: Inge, Birgit og Marie. Evald Larsen købte i 1948 Ejendommen af Jens Markussen i hvis Familie den havde været i mange Aar. Ved Overtagelsen var der ingen Besætning, Avl eller Redskaber og Husene var meget forsømte. Larsen har delvis ombygget Stuehuset og i 1953 er der indl. aut. Vandværk samt Malke-maskine. Normal Besætning bestaar af 6 Køer + Opdræt, 2 Heste, men i Dag er der dog kun 1 Hest, da der er anskaffet Traktor fælles med Moderen i Fredsgaard, og der er ca. 30 Svin.



**NØHR, ANDERS, Gdr. og Sogneraadformand,
Lundby Nørgaard, Løgstør,**

er født samme Sted 18. 7. 1890. Forældre: Gdr. og Sogneraadformand Morten Nøhr, Hustru Kirstine. Bedsteforældre: FF Gdr. samme Sted Niels Chr. Nielsen. MF Gdr. Frederik Jakobsen, Frejstrup. Anders

Nøhr er gift med Johanne, født Mikkelsen i Lundby. Forældre: Smed Chr. Mikkelsen, Hustru Hanne. Bedsteforældre: FF Lmd. Mikkel Jensen, Dronninglund. FM Johanne. MF Gdr. Peder Chr. Thomsen, Beltoftgaard, MM Sørine. I Ægteskabet er 2 Børn: Gudrun og Christian. Lundby Nørgaard har været i Familiens Eje gennem 100 Aar og Arealet er 133 Tdr. Land. Stuehuset er opført 1864, Laden 1896, Kostalden 1824, mens Heste- og Svinestald er ombygget i 1924. Normal Besætning bestaar af 40 Kreaturer, 7 Heste, og der fedes ca. 50 Svin aarlig. Anders Nøhr overtog Gaarden i 1916, og han har afvandet ca 7 Tdr. Land samt opdyrket ca. 7 Tdr. Land Hede. Nøhr har i 24 Aar været Medlem af Sogneraadet, deraf 20 Aar som Formand. Matr. Nr. 5a og Ejendomsskyld 47.000 Kr.

**(SKOVFOGED), CHR. ANDERSEN, Gdr.,
Toftegaard, Lundby, Løgstør,**

er født i Sognet 24. 5. 1900. Forældre: Gdr. Søren Andersen Skovfoged, Hustru Marie. Bedsteforældre: F FSkovfoged Anders Pedersen, Sebberkloster. FM Kirstine. MF Lmd. Peder Chr. Christiansen. MM Jordemoder Mette i Ræhr. Chr. Andersen er gift med Katrine, født Bertelsen i Geraa, Asaa, 2. 9. 1893. Forældre: Lmd. Jens Bertelsen, Hustru Mariane. Bedsteforældre: FF Lmd. Jens Bertelsen, Geraa. FM Karen Marie. MF Lmd. i Ulsted. I Ægteskabet er 7 Børn: Søren, Asger, Marie, Johannes, Svend, Knud og Kaj. Chr. Skovfoged overtog Gaarden i 1924 efter sin Far, der havde købt den i 1912 med et Areal paa 28 Tdr. Land. Husene var i Vinkel og straatækkede og Besætningen bestod af 4 Køer + Opdræt, 2 Heste samt Svin og Fjerkræ. I 1916 blev der tilkøbt 2 Tdr. Land Tørvemose og Chr. Skovfoged har tilkøbt 15 Tdr. Land Eng, hvoraf de 3 Tdr. Land er blevet kultiveret. I 1941 blev der bygget nyt Stuehus og Udhusene er ogsaa blevet ombyggede. Normal Besætning er i Dag 10 Køer + Opdræt, 5 Heste, 1 So, og der fedes ca. 40 Svin aarlig. Der er instal. el. Lys og Kraft samt Nutidens Maskiner. Der er plantet Læbælter samt anlagt Have, og Skovfoged har to Gange modtaget Diplom for veldrevet Landbrug samt 1. Præmie fra Plantningsforeningen i Løgstør. Matr. Nr. 1 c og Ejendomsskyld 18.000 Kr. Skovfoged har været Formand for Kornnævnet samt en Del andre Foreninger.

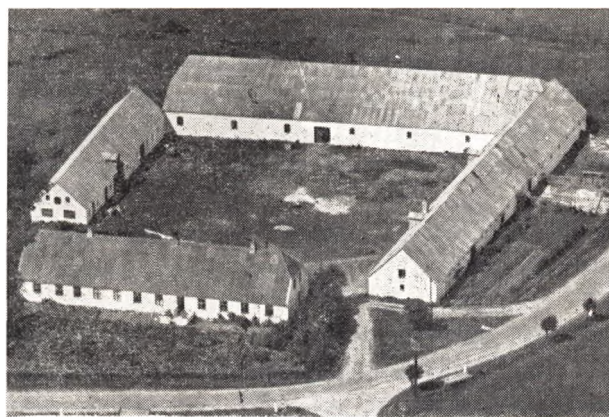

**POULSEN, NIELS, Gdr., Mølgaard,
Lundby pr. Løgstør,**

er født i Staun 12. 4. 1903. Forældre: Gdr. Niels Poulsen, Hustru Kristine. Bedsteforældre: FF Lmd. Kr. Poulsen, Staun. FM Mette Marie. MF Gdr. Niels

Dalgaard, Staun. Niels Poulsen er gift med Gundrun, f. Christensen i Børglum 3. 5. 1916. I Ægteskabet er 1 Barn: Hans Chr. Niels Poulsens Far købte Gaarden i 1921 med et Areal paa 114 Tdr. Land, og der begyndtes med 8 Køer + Opdræt, 6 Heste og 13 Svin, men i Dag er der 55 Kreaturer, 5 Heste og ca. 60 Svin.

Niels Poulsen overtog Gaarden i 1935 og han har opført Silo til Roetop, i 1936 blev den vestlige Længe, Hestestalden, Tørve- og Hønsehuset opført, og i 1933 blev Laden delvis ombygget. Der er elektr. Lys og Kraft samt Traktor med alle nødvendige Maskiner. Matr. Nr. 9 a og Ejendomsskyld 94.000 Kr.

GUNDERSTED SOGN

hvoraf en mindre Del ligger i Aars Hrd., er Anneks til Ulstrup S. i Aars Hrd., omgives af dette Herred (Ejdrup, Blære, Ulstrup og Flejsborg S.) og Ovtrup, Lundby og Store-Astrup Sogne. Kirken ligger c. 15 km SØ. for Løgstør og c. 13 km SV. for Nibe. De højtliggende, bakkede Jorder (Raasthøj 62 m) er sandede med store Hedestrækninger fra SØ. til NV. Ved Østgrænsen løber Vidkær Aa; ved Sydgrænsen ligger Navnsø (1462 Nauensø). Gennem Sognet gaar Landevejen fra Løgstør til Nibe.

Befolkning i 1921: 412 (1801: 182, 1850: 274, 1901: 350), boende i 76 Gaarde og Huse. Det samlede Hartkorn (1905): 92 Td.; 25 Gaarde m. 85 og 24 Huse med 7 Td. Hartk., samt 9 jordløse Huse. Ejds. (1920): 1162, deraf Jordv.: 635. Areal: 2874 ha, hvoraf (1919) besaaet med Rug 142 ha, Byg 30, Havre 296, Blands. til Modenhed 35, Kartofler 73, Foderroer 110; Brak udgjorde 115 ha, Grønfoder og Græsning 722, Haver o. l. 17, Tørvemoser 6, Skov 15, Heder og Lyngbakker 1232, Vandar. 18. Kreaturhold (1922): 210 Heste, 876 Stk. Hornkvæg (deraf 366 Køer), 10 Geder, 521 Faar, 524 Svin (1914: 639).

I Sognet Gundersted Kirke (1430 Gundested), ved Hovedgaarden af s. Navn, med Skole, og Byerne: Borup (1461 Borup) med Forsamlingshus og Købmandshandel; Lille-Astrup (1493 Aastrup, 1664 Lille Astrup); Bjørnstrup (1345 Byørnthorp) med Friskole. — Gaarde: Hovedgaarden Gunderstedgaard har 13,5 Td. H., Ejds. 150, Jordv. 98; c. 679 ha, deraf Ager 99, Eng 14, Skov 2, Hede 155, Mose 1. Vormstrupgaard (1611 Worumstrup), Borupgaard, Høj-

agergaard, Brusgaard (1688 Brusgaard). Koppes Mølle Andelsmejeri (opr. 1892, Beboelsen opf. 1907).

Gundersted S., en egen Sognekommune, i gejstl. Henseende Anneks til Ulstrup S. i Aars Hrd., har Tingsted i Aars og hører under Retskr. Løgstør Kbst. m. m., Politikr. Nibe Kbst. m. m., Aalborg Amtstuedistr., Himmerlands Lægekkr., Løgstør Skattekr., Gislum Hrd.s Vurderingskr., Amtets 5. Folketingskr., 8. Forligskr. og 5. Udskrivningskr.' 365. Lægd. Kirken er selvejende.

Kirken bestaar af Skib og Kor, Taarn mod V. og Vaabenhus mod S. Skibet er fra romansk Tid af Granitkvadre paa profileret Sokkel. Begge Døre er bevarede (Norddøren tilmuret). Koret er fra Renæssancetiden af Mursten paa det tidligere, romanske Kors Sokkel. Taarnet, af Kvadre og Mursten, er vistnok samtidigt med Koret. Taarnrummet har en bred, flad Bue ind til Skibet. Vaabenhuset er nyt. Kirken har fladt Loft. Ny Altertavle med et Maleri (Christus). Kalk fra 1632. Romansk Granitfont. Ny Prædikestol.

Gunderstedgaard tilhørte 1430 Malte Nielsen, der ogsaa ejede Pandum, 1461 Las Maltesen, 1490 Mogens Mogensen (Glob), og solgtes 1499 af Niels Maltesen til Viborg Bispestol, som dog ogsaa synes at have gjort et Mageskifte om den 1507 med Mogens Stampe, men vist 1516 mageskiftede den til Malte Lauridsen Viffert, der nok forinden havde den i Forlening, da han 1509 nævnes af G.; 1583 blev den af Vinc. Rosenkrantz (hvis Brodersøn 1612 nævnes til den)

solgt til Mour. Stygge, hvis Broder Niels S. (d. 1606) ejede den 1594. Den kom derefter til Niels Friis til Krastrup, d. forarmet 1639, og er antagelig sammen med Krastrup kommet til Manderup Due, hvis Enke Anne Skeel ejede den (24 Td. H.) 1661. Den fulgte derefter med Krastrup til 1794, da dennes Ejere ved Auktion solgte den (22, 39 og 205 Td. H.) for 28.500 Rd. til U. C. Schmidten til Urup, som 1804 skødede den (21, 20 og 38 Td. H.) for 17.000 Rd. til Major Joh. Conr. Schuchardt til Nøragergaard og Kaptajn Henr. Joh. Leth til Eskær, som straks solgte den for 17.800 Rd. til Kapt. Fr. Stiernholm til Keldgd. og Jak. H. Bjørn til Grinderslev Kl., der samme Dag afhændede G. med Tiender (17 og 20 Td. H.) for 13.290 Rd. til Rasmus Schougaard, d. 1827, en Maaned efter at han havde solgt G. med Gundersted Konge- og Kirketiende for 7700 Rbd. Sedler til sin Svigersøn Niels Laugesen, d. 1850, hvis Enke Mar. Elisab. beholdt Gaarden, som senere kom til P. Lassen, der 1875 afhændede den med nævnte

Tiender for 65.000 Rd. til P. A. Bie til Lundgd., d. 1876. G. kom saa til Inspekt. J. B. H. Hagen, derefter til Løjtn. J. K. V. Bie og tilhører nu N. Rasmussen og Chr. Winther. — Den omtr. 125 Aar gamle Hovedbygning bestaar af een Længe af Grundmur i 1 Stokv.; den ældre Hovedbygning var af Bindingsværk.

I Bjørnstrup har ligget en Hovedgaard, thi 1345 og 1353 nævnes Væbneren Peder Stigsen »de Byørnthorp«. — Vinc. Rosenkrantz, forhen til Gunderstedgaard, nævnes 1586 til Borup.

Overvejende samler de c. 80 Gravhøje, som kendes i Sognet, sig dels sydl. under Bjørnstrup dels i en lang Stribe, der gaar over en større Strækning af Sognet fra omtr. SV. til NØ. vesten forbi Gundersted og Borup og fortsætter sig ind i Astrup Sogn. 14 af Højene i denne Stribe, under Gunderstedgaard og Gundersted, er fredl., deribl. Myrhøj, den sydligste af Krastrup Høje, Mellemhøj, Store-Tranehøj, Træhøj og Blaamandshøj. Ved Borup har ligget en forlængst sløjft Runddyss.

ANDERSEN, HANS ØRSNÆS, Gdr., Højbo, Gundersted, Halkjær.

Forældre: Gdr. Anders Ørsnæs Andersen, Krabbesholm, Hustru Methine. Bedsteforældre: FF Gdr. Hans Ørsnæs Andersen, Farstrup. MF Gdr. Niels Jespersen, Lundby, Spentrupgaard. MM Martha. Hans Ø. Andersen er gift med Bodil, født Fredsgaard paa Højbo 12. 11. 1932. Forældre: Gdr. Chr. Fredsgaard, Hustru Anne. Bedsteforældre: FF Gdr. Jens Fredsgaard, Borup. FM Kristiane. MF Gdr. Niels Myrup, Saltgaard Bjørnstrup. MM Sørine. I Ægteskabet er en udøbt Datter. Chr. Fredsgaard afstod i 1952 Gaarden til sin Datter og Svigersøn. Fredsgaard havde overtaget den 1922 fra Gunderstedgaards Udstykning med et Areal paa 49 Tdr. Land, deraf var 13 Tdr. Land Ager, mens Resten var Hede og Mose. Der blev begyndt med 4 Køer og 1 Hest og Avlen blev de første Aar høstet med Le og tærsket med Plejl. Efterhaanden som Heden kom i Kultur, blev baade Bygninger og Besætning udvidet samt instal. el. Lys og Kraft og anskaffet Maskiner dertil. Normal Besætning er i Dag 8 Køer + Opdræt, 1 Hest og Traktor med de nødvendige Redskaber, og der fedes ca. 25 Svin aarlig. Der er ogsaa anskaffet Malkemaskine, Tærskværk, Kværn m. m. samt bygget Silo til Roetop. Ejendomsskyld 30.000 Kr. Bygningerne er 3-længede med fritliggende Stuehus. Chr. Fredsgaard har siden 1936 været Medlem af Sogneraadet og er i Dag Kommunekasserer.

BELTOFT, JOHANNES P., Gdr., Borup, Halkjær,

er født i Lundby 13 .2. 1894. Forældre: Proprietær Jens Beltoft, Hustru Johanne. Bedsteforældre: FF

Proprietær Peder Thomsen, Beltoft. FM Sørine. MF Gdr. og Amsraadsmedlem Hans Andersen. MM Kirstine. Jens Beltoft er gift med Mathilda, født Jakobsen i Lundby Søndergaard 27. 9. 1900. Forældre: Gdr. Chr. Jakobsen, Hustru Marie. Bedsteforældre: FF Gdr. Jens Jakobsen, Kornum. MF Gdr. Jens Simonson. Lundby Søndergaard. MM Elisabeth. I Ægteskabet er 4 Børn: Johanne, Marie, Ida og Jens. Johs. Beltoft købte i 1924 Gaarden med et Areal paa 60 Tdr. Land, og deraf var det halve Hede, som Beltoft dog har faaet opdyrket. I 1951 blev der solgt 30 Tdr. Land til Datteren og Svigersønnen. Besætningen var ved Overtagelsen 6 Køer + Opdræt, 1 Hest samt Svin og Fjerkræ, men der var kun faa Maskiner. Besætningen er siden blevet forøget og bestaar i Dag af 18 Køer, 23 Ungkreaturer, 6 Heste, og der fedes ca. 50 Svin aarlig. Der er ogsaa blevet anskaffet Nutidens Maskiner og Redskaber. Matr. Nr. 11 a og Ejendomsskyld 33.000 Kr.

CHRISTENSEN, TROELS, Gdr. Østerild, Gundersted,

er født i Hald 19. 12. 1917. Forældre: Lmd. Jens P. Christensen, Hustru Inga. Troels Christensen er gift med Dagny, født Sørensen i Haverslev 7. 2. 1920. Forældre: Lmd. Søren Chr. Sørensen, Hustru Christine. I Ægteskabet er 4 Børn: Inge Christine, Jens Chr., Lykke Tolstrup og Henny. Troels Christensen overtog i 1946 Gaarden med et Areal paa 35 Tdr. Land, deraf 2 Tdr. Land Mose. Ejendommen er oprettet 1922 og udstykket fra Gunderstedgaard. Ved Overtagelsen var der kun 2 Heste, men godt besat med Redskaber. Normal Besætning i Dag er 10 Køer, 2 Heste, og der fedes ca. 35 Svin aarlig. Der er opført Silo til Roetop.

I 1952 under den store Haglbyge gik ca. $\frac{2}{3}$ af Avlen tabt og ca. $\frac{1}{2}$ Aar før havde Stormen revet Taget af Udhusene. Matr. Nr. 1 bk og Ejendomsskyld 33.000 Kroner.

**FREDSGAARD, JESPER, Gdr., Damgaard,
Borup, Halkjær,**

er født i Frejstrup 24. 9. 1899. Forældre: Gdr. og Teglbærnder Jens Chr. Fredsgaard, Hustru Kristiane. Bedsteforældre: FF Teglbærnder Peder Thomsen, Frejstrup. FM Kirstine. MF Gdr. Jesper Nielsen, Lundby. MM Else. Jesper Fredsgaard er gift med Dagny, født Villadsen i Bjørup, Bislev, 25. 8. 1909. Forældre: Lmd. Villads Villadsen, Hustru Andrea. Bedsteforældre: FF Lmd. Kr. Villadsen, Bjørup. FM Ane Kirstine. MF Lmd. Anders Mark, Bislev. MM Maren Kirstine. I Ægteskabet er 3 Børn: Katrine, Vagn og Else. Jesper Fredsgaard overtog i 1930 Gaarden efter sin Far, der havde købt den i 1907 med et Areal paa 110 Tdr. Land, og deraf var ca. det halve af Arealet Hede. Jesper Fredsgaard og Faderen har opdyrket ca. 40 Tdr. Land Hede samt plantet ca. 8 Tdr. Land. I 1907 var der 3 straatækte Længer og Besætningen bestod af 4 Køer + Opdræt samt 3 Heste. I 1935 blev der instal. el. Lys og Kraft. I 1927 blev der udstykket 28 Tdr. Land til en selvstændig Ejendom til Fredsgaards Bror Jens. I 1949 er der bygget ny Kostald samt Svine- og Hestestald, saa normal Besætning i Dag er 14 Køer, ca. 40 Kreaturer ialt, 2 Heste samt Traktor med de nødvendige Maskiner. Der dyrkes ca. 6 Tdr. Land med Kartoffler, som sælges tildels til Eksport som Læggekartofler. Der fedes ca. 40 Svin aarlig. Matr. Nr. 5 a og Ejendomsskyld 50.000 Kr. I 1907 blev der brugt Stude som Trækraft, saa her kan med Rette siges fra Studespand til Traktor.

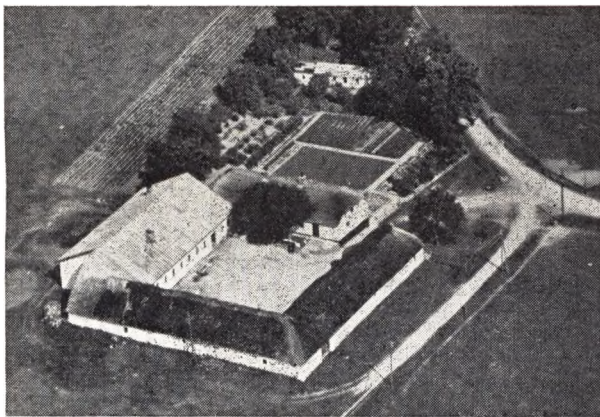

**HANSEN, JØRGEN JAKOBSEN, Gdr., Borup,
Halkjær,**

er født samme Sted 2. 5. 1906. Forældre: Gdr. samme Sted Jakob Hansen, Hustru Petrea. Bedsteforældre: FF Gdr. samme Sted Hans Jakobsen. FM Anne Margrethe. MF Gdr. Jens Chr. Jensen, Borup. MM Ane Marie. Jørgen J. Hansen er gift med Ydun Mathilda, født Sørensen i Bislev 20. 8. 1918. Forældre: Snedkerm. Søren N. Sørensen, Hustru Laura. Bedsteforældre: FF Snedker Niels Sørensen, Bislev. MF Gdr. Niels Remmer, Blære. I Ægteskabet er 6 Børn: Hans Erling, Niels Erik, Jakob, Anna Margrethe, Elisabeth Marie og Maja Petrea. Jørgen Hansen overtog i 1941 Fødegården, der siden 1670 har været i Slægtens

Eje. Gaarden blev i 1796 købt til Selveje og var indtil da Fæstegaard under Krastrup Hovedgaard. Der har 2 af Jørgen Hansens Forfædre været Sognefogder.

HOSBOND, THORKILD, Gdr., Borup pr. Halkjær,

er født i Gundersted 16. 12. 1920. Forældre: Gdr. Jens Hosbond, Hustru Katrine. Bedsteforældre: FF Gdr. Kr. Horsband, Skivum. FM Johanne. MF Lmd. Peder Madsen, Skørbæk. MM Anne. Thorkild Hosbond er gift med Johanne, født Beltoft i Gundersted 16. 5. 1925. Forældre: Gdr. Johs. P. Beltoft, Hustru Mathilda. Bedsteforældre: FF Gdr. Jens Beltoft, Beltoft. FM Hanne. MF Gdr. Kr. Jakobsen, Lundby. MM Marie. I Ægteskabet er 1 Barn: Jørgen. Thorkild Hosbond købte i 1951 30 Tdr. L and fra Fru Hosbonds Fars Gaard og opførte samme Aar de nuværende Bygninger. Normal Besætning bestaar af 8 Køer + Opdræt, 2 Heste, 1 So samt Svin. I 1953 skal der opføres Silo til Roetop og Kartoffler. Der er el. Lys Kraft samt Nutidens Maskiner. Matr. Nr. 1 h og Ejendomsskyld 23.000 Kr.

**JENSEN, NIELS P., Gdr., Studsgaard, Borup
pr. Halkjær,**

er født i Lundby 13. 1. 1883 og død 1934. Forældre: Gdr. Jens P. Jensen, Frejstrup, Hustru Else Marie. Bedsteforældre: F FGdr. i Frejstrup. Niels P. Jensen var gift med Methea, født Fredsgaard i Lundby 6. 3. 1886. Forældre: Gdr. og Teglbær. Jens Chr. Fredsgaard, Hustru Kristiane. Bedsteforældre: FF Teglbær. Peder Thomsen, Frejstrup. FM Kirstine. MF Gdr. Jesper Nielsen, Lundby. MM Else. I Ægteskabet er 3 Børn: Jens Peder, Erna Marie og Jenny Kristiane. N. P. Jensen købte i 1908 Gaarden af Chr. Frandsen, og det var da gamle og simple Bygninger og Besætningen bestod af 8 Køer + Opdræt, 4 Heste, og der var kun de allernødvendigste Redskaber. De første Aar blev der brugt Hestegang til Kraft, som senere erstattedes af Vindmotor indtil der blev instl. el. Lys og Kraft. Normal Besætning i Dag er ca. 20 Kreaturer, 2 Heste, 2 Søer, og der fedes ca. 30 Svin aarlig. I 1910 er der bygget ny Kostald og Stuehus, og der er siden bygget Silo til Roetop. Matr. Nr. 8 a og Ejendomsskyld 30.000 Kr. Siden Jensens Død har Fru Jensen drevet Gaarden med Sønnen Jens sam Bestyrer.

**JØRGENSEN, CHR., Gdr., Haabet, L. Ajstrup,
pr. Halkjær,**

er født i Ejdrup 27. 2. 1926. Forældre: Fhv. Gdr. Carl Jørgensen, Pedersminde, Hustru Ane Kirstine. Bedsteforældre: FF Gdr. Jørgen Sørensen, Kyø Dale. FM Ane Petrea. MF Gdr. Niels P. Møller, Gundersted. MM Sine. Chr. Jørgensen overtog i 1950 Gaarden efter sin Bror med et Areal paa 26 Tdr. Land. Bygningerne er opført af flere Gange og normal Besætning bestaar nu af 10—14 Kreaturer, 2 Heste, 20 Svin samt Fjerkræ. Jørgensen har instal. el. Lys og Kraft samt Traktor, der er fælles med Broderen Henry i Blære. Der er ogsaa opført Silo til Roetop.

**LARSEN, KRISTINUS, Lmd., Højbakken, Borup, . .
Halkjær,**

er født i Sognet 9. 9. 1912. Forældre: Lmd. Chr. Larsen, Blære, Hustru Karen Marie. Bedsteforældre: MF Lmd. Niels Frandsen, Gundersted. MM Sine. Kristinus Larsen er gift med Marie, født Larsen i Lundby 9. 10. 1922. Forældre: Lmd. Laurits Larsen, Hustru Laura. Bedsteforældre: FF Lmd. Laust Larsen, Tolstrup. FM Larsine. MF Lmd. Peder Jakobsen, Blære.

MM Larsine. I Ægteskabet er 3 Børn: Johanne Marie, Egon Laurits og Aase Lilian. Kristinus Larsen købte i 1946 Ejendommen med et Areal paa 27 Tdr. Land. Bygningerne er opført 1930 af Jens Fredsgaard, men i 1951 er de blevet udvidede. Ved Overtagelsen var der 2 Heste, 4 Køer + Opdræt samt Svin og Fjerkræ, men i Dag er normal Besætning 6 Køer + Opdræt, 3 Heste, 2 Søer, og der fedes ca. 15 Svin aarlig.

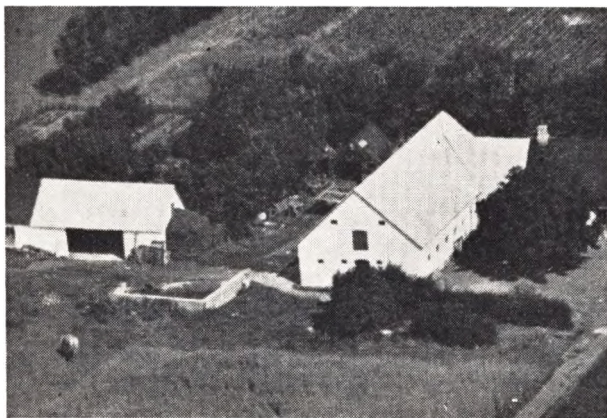

LARSEN, PEDER, Lmd., Borup, Halkjær,

er født i Bislev 18. 11. 1903. Forældre: Lmd. Chr. Larsen, Hustru Karen Marie. Peder Larsen overtog i 1933 Ejendommen efter sine Forældre med et Areal paa 14 Tdr. Land. Stuehuset er ældre mens Udhusene er opført i 1942. I 1946 blev der instal. el. Lys og Kraft, og normal Besætning i Dag er 5 Køer, 2 Heste, og der fedes ca. 15 Svin aarlig. Matr. Nr. 5 e og Ejendomsskyld 11.000 Kr. Ejendommen har siden 1917 været i Slægtens Eje, og der var indtil da en Smedie, som paa dette Tidspunkt blev flyttet til Borup.



LARSEN, SOFUS, Statshusmand, Gundersted pr. Halkjær,

er født i Blære 22. 6. 1907. Forældre: Husm. Niels Chr. Larsen, Hustru Ane Kirstine. Bedsteforældre: FF Gdr. Laust Jensen, Blære. MF Husm. Thomas Skovhus, Blære. MM Dorthea. Sofus Larsen er gift med Inger Marie, født Hansen i Skoboeshuse, Aunslev S., 21. 10. 1903. Forældre: Fisker Hans Hansen, Hustru Mette. Bedsteforældre: FF Fisker og Husmd.

Hans Hansen. FM Bodil. MF Lmd. Henrik Hansen, Nordenhave. MM Karen. I Ægteskabet er 4 Børn: Henrik, Niels Chr. Hans Ole og Birthe. Sofus Larsen overtog i 1942 Ejendommen efter Chr. Hansen, og den er ca. 1922 udstykket fra Gunderstedgaard med et Areal paa 27 Tdr. Land, hvoraf ½ Td. Land er Mose og ½ Td. Land Plantage. Normal Besætning bestaar i Dag af 6 Køer + Opdræt, 2 Heste, 2 Søer, og der fedes ca. 20 Svin aarlig. Der er el. Lys og Kraft samt Nutidens Maskiner. Larsen har opført 3 Siloer til Roetop og andet Grøntfoder samt Kartoffler. Matr. Nr. 1 ah og Ejendomsskyld 22.000 Kr. I 1944 købte Larsen 16½ Tdr. Land, som laa ca. 2 km fra Ejendommen, men det blev solgt igen i 1951 og der blev oprettet et selvstændigt Husmandsbrug herpaa sammen med en anden Parcel paa 6 Tdr. Land.

MUNK, ERIK, Gdr., Kjørhuset, Borup,

er født i Gundersted 25. 4. 1921. Forældre: Gdr. i Bjørnstrup Knud Munk, Hustru Kirstine. Bedsteforældre: FF Gdr. i Binderup Poul Munk. FM Marie. Erik Munk er gift med Anne Mette, f. Jensen, født i Borup 6. 8. 1927. Forældre: Gdr. og Sogneraadsformand Jens Chr. Jensen, Hustru, Anne Kirstine. Bedsteforældre: FF Gdr. i Borup Aksel Jensen. FM Kirstine. M FGdr. og Sogneraadsformand Anders Jensen. MM Katrine. I Ægteskabet er 1 Barn: Knud Erik. Erik Munk købte Ejendommen i 1949 af Laurids Pedersen med et Areal paa 17 Tdr. Land, fuld besat med Dyr og Redskaber. Der er el. Lys og Kraft samt nødvendige Maskiner. Besætningen bestaar af 7 Køer + Opdræt, 2 Heste, 2 Søer, og der fedes 15 a 20 Svin aarligt. Matr. Nr. 3 b. Ejendomsskyld 17.000 Kr.

MØLLER CHR., Gdr., Borup M.,

er født i Højgaard, Borup, 21. 7. 1889 og død 1949. Forældre: Gdr. samme St. Chr. Møller, Hustru Jakobine. Bedsteforældre: FF Gdr. Chr. Christensen, Skorbæk. FM Maren. MF Gdr. Chr. Jensen, Højgaard. MM Ane Marie. Chr. Møller var gift m. Karen Marie, f. Sørensen i Hemdrup 11. 7. 1893. Forældre: Landpost Søren Pedersen Rise, Hustru Nanna. Bedsteforældre: MF Lmd. Jens Jensen, Vindblæs. MM Karen. I Ægteskabet er 3 Børn: Anne, Gerda og Knud. Chr. Møller overtog i 1941 ca. 23 Tdr. Land, som blev udstykket fra hans Fødegaard, og der blev opført Bygninger samme Aar. Jorden henlaa i Hede, og der blev begyndt med 1 Hest og 3 Køer, men i Dag er der 6 Køer, 2 Kvier, 4 Kalve, 2 Heste, 2 Søer, og der fedes ca. 25 Svin aarligt. Der er elektr. Lys og Kraft samt Nutidens Maskiner. Matr. Nr. 2 b og Ejendomsskyld 25.000 Kr.

MØLLER, JOHANNES, Hønserist og Landmand, Borup pr. Halkjær,

er født i Gundersted 2. 10. 1901. Forældre: Lmd. Niels P. Møller, Hustru Sine. Bedsteforældre: FF Møller Jens Møller, Gundersted. FM Elisabeth. Johannes Møller købte i 1938 12 Tdr. Land Hede og byggede her et Hønseshus i 1939. Der begyndtes med en Del Høns, men da der efter Tyskernes Besættelse ikke kunde faas Korn nok gik Møller over til at dyrke Korn i Jorden efter at den var blevet pløjet. Men heller ikke her kunde der skaffes nok og Møller begyndte saa at dyrke Kartoffler i Jorden. Men i 1948 slog Møller igen ind paa Hønseriet og i Dag holdes der ca. 300 Høns og der ruges Kyllinger ud paa Maskine, ca. 2000 aarlig, dels til Salg og dels til eget Brug.

**MØLLER, THEODOR, Gdr., Højgaard, Borup,
Halkjær,**

er født samme St. 16. 8. 1898. Forældre: Gdr. samme St. Chr. Møller, Hustru Jakobine. Bedsteforældre: FF Gdr. Chr. Christensen, Skørbæk. FM Maren. MF Gdr. Jensen, Højgaard. MM Ane Marie. Theodor Møller er gift med Helga, f. Storm Sørensen i Lindknud 18. 3. 1905. Forældre: Kreditforeningsrepr. Ebbe Sørensen, Hustru Ane Marie. I Ægteskabet er 2 Plejebørn: Finn Moos og Niels Orla Jensen. Theodor Møller overtog i 1927 Fødegaarden, der siden 1829 har været i Slægstens Eje. I 1923 blev der solgt 23 Tdr. Land fra Theodor Møllers Bror Chr., saa Arealet i Dag er 80 Tdr. Land. Bygningerne er opført af flere Gange, Laden i 1864, men ombygget i 1953, Kostalden er ombygget i 1951, Hestestald og Garage i 1928, mens Stuehuset er fra 1898, men moderniseret baade ude og inde af Th. Møller. I 1829 var Jorden delvis uopdyrket, men i Dag er alt i Kultur. Normal Besætning bestaar i Dag af 20 Køer + Opdræt, 8 Heste, og der fedes ca. 60 Svin aarligt. Møller har inst. elektr. Lys og Kraft samt Nutidens Maskiner. Matr. Nr. 2 a og Ejendomsskyld 70.000 Kr.

NIELSEN, KAJ, Gdr., Borup Hede pr. Halkjær,

er født i Nr. Sundby 13. 2. 1922. Forældre: Sadelmager Julius Nielsen, Hustru Katrine. Bedsteforældre: FF Slagter Anton Nielsen, Nr. Sundby Slagteri. FM Ottomine. MF Murer Anton Larsen, Aalborg. MM Jensine. Kaj Nielsen er gift med Anna, f. Mogensen i Gundersted 2. 10. 1924. Forældre: Gdr. Chr. Mogensen, Hustru Valborg. Bedsteforældre: FF Lmd. Søren Mogensen, Skivum. FM Kirstine. MF Lærer Hans Hansen, St. Ajstrup. MM Anne Sofie. I Ægteskabet er 3 Børn: Ingelise, Kaj Julius og Erik. Kaj Nielsen købte i 1944 Gaarden med et Areal paa 54 Tdr. Land, hvortil der siden er købt 8 Tdr. Ld. Hede. Kaj Nielsen har opdyrket ca. 30 Tdr. Land samt plantet Læbælter og beplantet 2 Tdr. Land Plantage. Da Nielsen overtog Gaarden var den tom for alt, ja selv Gulvbrædderne var væk, men lidt efter lidt er der kommet Gang i det, og normal Besætning er nu 5 Køer + Opdræt, 1 Hest og Traktor med de alm. Redskaber. Ved Overtagelsen var der kun een Længe, men Nielsen har bygget, Lade, Maskinhus samt Hestestald. Matr. Nr. 29 k og Ejendomsskyld 19.000 Kr.

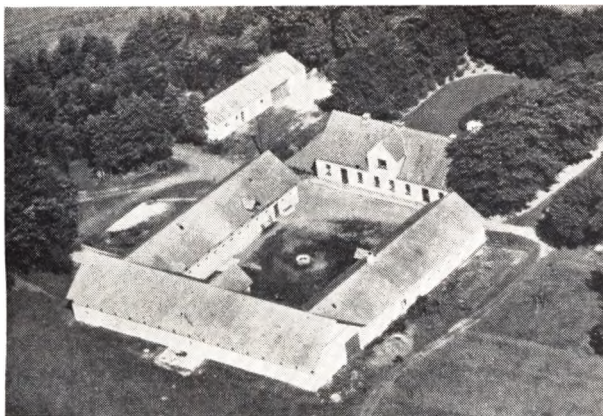

**NIELSEN, PEDER, Gdr., Lerkenfeldtgaard,
Borup, Halkjær,**

er født i St. Ajstrup 18. 10. 1911. Forældre: Gdr. samme St. Søren Nielsen, Hustru Karen. Bedstefor-

ældre: FF Gdr. Niels Nielsen, Skørbæk. FM Maren. MF Gdr. Niels Jensen, St. Ajstrup. MM Mette. Peder Nielsen er gift med Jenny, f. Nielsen i Lerkenfeldtgaard 11. 2. 1911. Forældre: Gdr. Anders Chr. Nielsen Møller, Hustru Johanne. Bedsteforældre: MF Gdr. Jens Mortensen, Bakken Hedegaard. MM Ane Kirstine. I Ægteskabet er 5 Børn: Johanne, Søren, Anders, Svenning og Karner. Peder Nielsen overtog i 1938 Gaarden efter Fru Nielsens Far, der købte den 1908. Arealet er 95 Tdr. Land, hvoraf ca. 25 Tdr. Ld. var Hede. Normal Besætning bestaar af ca. 20 Køer, 25 Ungkreaturer, 2 Spand Heste, og der fedes ca. 40 Svin aarligt. Udhusene er opført 1926 efter Brand, men udvidet med Maskinhus i 1946. Der er ogsaa bygget Siloer til Roetop og Kartoffler. Der er elektr. Lys og Kraft samt Nutidens Maskiner. Matr. Nr. 7 a og Ejendomsskyld 65.000 Kr.

**NIELSEN, THEODOR, Gdr., Gunderstedgaard,
Halkjær,**

er født i Skivum 10. 10. 1894. Forældre: Landpost Jens M. Nielsen, Hustru Kristiane. Bedsteforældre: FF Lmd. i Skivum. MF Lmd. i Skivum. Theodor Nielsen er gift med Katrine, f. Jensen i Farsø 13. 4. 1900. Forældre: Lmd. Søren Jensen, Hustru Kirsten Marie. I Ægteskabet er 3 Børn: Jens Chr., Dagny og Irma. Theodor Nielsen købte i 1922 Hovedparcellen af Gunderstedgaards Udstyknings og overtog samtidig den gamle Hovedbygning, men opførte nye Udbygninger. Kostalden er fra den gamle Lade. Arealet er 49 Tdr. Land og deraf var 31 Tdr. Land Hede. Der blev begyndt med 1 Ko, men der blev efterhaanden flere, saa der i Dag er en normal Besætning paa 12 Køer, 15 Ungkreaturer, 2 Heste, og der fedes ca. 30 Svin aarligt. Nielsen har efterhaanden faaet Heden opdyrket paa nær 3 Tdr. Land Tørvemose. I 1936 blev der bygget ny Kostald og i 1941 nyt Stuehus. I 1952 er der blevet anskaffet Traktor med de nødvendige Redskaber. Matr. Nr. 1 a og Ejendomsskyld 35.000 Kr. Theodor Nielsen har i 2 Perioder været Medlem af Sogneraadet, Formand for Sygekassen fra 1938—48 og i nogle Aar Formand for Husmandsforeningen.

**NØRGAARD, ARTHUR, fhv. Gdr., Bækgaarden,
Borup,**

er død 1952. Forældre: Lmd. Peder Nørgaard, Søtrup, Hustru Maren. Arthur Nørgaard var gift med Jensine, f. Jensen i Bjørnstrup. Forældre: Gdr. Niels Jensen, Hustru Thomasine. Bedsteforældre: FF Gdr. Jensen, Oudrup. FM Bodil Marie. MF Gdr. Niels Andreasen, Lundby. MM Ane. I Ægteskabet er 4 Børn: Niels, Alfred, Ejnar og Thomas. Arthur Nørgaard overtog i 1921 Gaarden efter Chr. Jespersen med et Areal paa ca. 90 Tdr. Land, og deraf var 30 Tdr. Ld. Hede, men deraf er nu de 15 Tdr. Land opdyrket. Ved Overtagelsen var der 22 Kreaturer, 3 Heste og gamle straaetækte Huse. I 1935 blev der bygget nyt Stuehus, og Udhusene paa nær Laden er ogsaa blevet ombyggede. Normal Besætning er i Dag ca. 45 Kreaturer, 2 Heste samt Traktor med de nødvendige Redskaber, og der fedes ca. 50 Svin aarligt. Der er ogsaa bygget Silo til Roetop. Matr. Nr. 4 a.

**PEDERSEN, JENS, Statshusmand, Gundersted,
Halkjær,**

er født i Alsbjerg 16. 4. 1893. Forældre: Lmd. Niels M. Pedersen, Hustru Karen Marie. Jens Pedersen er gift med Anne Katrine, f. Christensen i Ulstrup 16. 11. 1894. Forældre: Lmd. Jens P. Christensen, Hustru Jensine. I Ægteskabet er 2 Børn: Helga og Jens Peder. Jens Pedersen købte i 1921 fra Gundersted-



gaards Udstykning 39 Tdr. Land og deraf var de 24 Tdr. Land Hede og 1½ Tdr. Land uopdyrket Kær. I Dag er Kæret og 7½ Tdr. Ld. af Heden opdyrket. Besætningen bestod til at begynde med af 2 Køer og 2 smaa Heste, men i Dag er der 6 Køer + Opdræt, 2 jyske Heste, og der fedes ca. 17 Svin aarligt. Matr. Nr. 1 r og Ejendomsskyld 21.000 Kr. og Grundskyld 11.000 Kr.

WARMING, SØREN P., Gdr., Vesterboelsmark, Borup, Halkjær,

er født i Gundersted 24. 7. 1921. Forældre: Gdr. Thøge Warming, Hustru Georgine. Søren P. Warming er gift med Edith Christine, f. Mogensen i Gundersted 29. 10. 1926. Forældre: Lmd. Chr. Mogensen, Hustru Valborg. Bedsteforældre: FF Lmd. Søren Mogensen, Skivum. FM Kirstine. MF Lærer Hans Hansen, St. Ajstrup. MM Sophie. I Ægteskabet er 1 Barn: Ellen Georgine. Søren P. Warming købte i 1949 20 Tdr. Ld. fra Boelsmark og opførte i 1950 en 3-længet Bygning med fritliggende Stuehus mod Syd. Der er el. Lys og Kraft som Nutidens Maskiner. Warming har sammen med sin Far udført det meste af Murer- og Tømrerarbejdet, og til Udhusene er der anvendt Cementsten, som de ogsaa selv har lavet. Stuehuset er ogsaa meget velindrettet med Badeværelse, Toilet og varmt

Vand. Normal Besætning bestaar af 5 Køer + Opdræt, 2 Heste, 3 Søer, og der fedes ca. 30 Svin aarligt. Matr. Nr. 12 c og Ejendomsskyld 20.000 Kr.

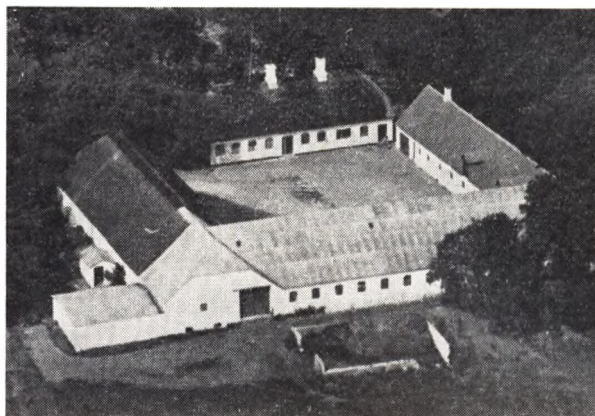

ØSTERGAARD, KAJ, Gdr., Toftgaard, Borup,

er født i Alstrup 19. 6. 1906. Forældre: Gdr. Mads Østergaard, Hustru Katrine. Bedsteforældre: MF Forpagter af Ullits Præstegaard Chr. Christensen. MM Maren. Kaj Østergaard er gift med Karen Marie, f. Skipper i Gislum 14. 10. 1911. Forældre: Gdr. Chr. Skipper, Gislum, Hustru Inger Marie. Bedsteforældre: FF Husmand Jens A. Skipper, Horsens i Vends. FM Cecilie Margrethe. MF. Søren N. Christensen, Gislum. MM Karen Marie. I Ægteskabet er 3 Børn: Jens Chr., Carl Ejnar og Jørgen Ivar. Kaj Østergaard overtog i 1946 Gaarden med et Areal paa 93 Tdr. Land efter Jens Jensen, der er Østergaards Svoger. Bygningerne er opført af flere Gange. Normal Besætning bestaar af ca. 60 Kreaturer, 1 Hest samt Traktor med de nødvendige Redskaber, og der fedes ca. 80 Svin aarlig. Gaarden ejedes i mange Aar af Carl Jensen, som var en kendt Opdrætter af Jydsk Sortbroget, og han havde en meget fin Stambesætning. Der er elektrisk Lys og Kraft samt Nutidens Maskiner. Matr. Nr. 1 a og Ejendomsskyld 76.000 Kr.

AALBORG ATM

Grænser, Omraade og Størrelse. Aalborg Amt ligger paa begge Sider af Limfjorden: den mindste Del, Kær Herred, N. for denne, i øvrigt begrænset mod Ø. af Kattégat, mod N. og V. af Hjørring Amt (Dronninglund, Børglum og Hvetbo Hrd.), fra hvilket det til Del adskilles ved Geraa og Rye Aa; den største Del, Himmerland eller Himmersyssel, beliggende S. for Fjorden, begrænset mod Ø. af Kattégat, mod S. af den omtr. 35 km lange Mariager Fjord samt Randers Amt (Onsild Hrd.), hvorfra det for en Del adskilles ved Onsild Aa, og Viborg Amt (Rinds Hrd.), mod hvilket Lerkenfeld Aa til Dels danner Grænsen, mod V. og N. af Limfjorden. Til Amtet hører Egholm og Livø samt nogle mindre Holme i Limfjorden. Dets største Udstrækning fra V. til Ø. er omtr. 70 km, fra N. til S. noget lignende. Amtets Størrelse er 2926,3 km² (292,632 ha), det største af de nordjydske Amter, og kun Viborg, Ribe og Ringkøbing Amter er større. Af det samlede Areal udgør Købstæderne 1663 ha. Vandarealerne, som er medregnede, udgør 1376 ha.

Geologiske Forhold. Istids-Aflejringerne Underlag er Skrivekridt i den østlige Del af Amtet, vestpaa omtrent til en Linie fra Nibe til Mariager Fjord omtrent 5 km VSV. for Hadsund, samt i Omegnen af Løgstør. N. for Limfjorden kommer det til Syne ved Birsted, Nørre-Halne, Vadum og Nørre-Sundby, S. for Fjorden adskillige Steder ved Aalborg, Vokslev, Nørholm, Frejlev, Vissegaard og Gudumlund; længere sydpaa er Kridtforekomsterne sjældnere, der kan nævnes Smidie, Randrup og Skørping, samt Stevn ved Mariager Fjord. I Løgstør Omraadet

træffer man det f. Eks. ved Agersund og Ranum. Kridtet er af god Beskaffenhed; det anvendes navnlig til Fabrikation af Cement ved Aalborg og Nørre-Sundby; ved Gudumlund benyttes det til Kalkbrænding. Det nyere Kridt, Limsten og Blegekridt, sjældnere Saltholmskalk, danner Undergrunden i den vestlige Del af Amtet; det kommer til Syne ved Vokslev, hvor man har iagttaget dets Paalejring paa Skrivekridtet, ved Veggerby og Voldsted, i Midt-Himmerland ved Skillingbro, Albæk og Arden, samt ved Mariager Fjord ved Ove. Det benyttes til Kalkbrænding. Tertiære Dannelser forekommer navnlig ved den inderste Del af Mariager Fjord, indtil 8 km Ø. for Hobro. Der findes her en Række Grave, hvis Ler benyttes til Cementfabrikation i Fabrikkerne S. for Fjorden. Hovedmassen af Leret er oligacænt. Moler findes i Ertbøl Hoved i Himmerland og paa Livø. Istids-Aflejringerne er for største Delen lagdelt Sand og Grus. Moræner findes i et Bælte V. for den lille Vildmose fra Limfjorden Ø. for Aalborg til Hadsund ved Mariager Fjord, omkring Nibe samt paa et lille Omraade Ø. for Løgstør. En fremtrædende Smeltevandsdal indtages af Lindensborg Aa og Simested Aa. I Slutningen af Istiden laa Amtet lavere end nu, nordligst i Kær Herred henved 30 m, ved Nørre-Sundby 20 m. I det sen-glaciale Ishav afsattes Saxicavasand og Yoldialer, der nu danner højtliggende Plateauer, som navnlig har stor Udbredelse i Egnen omkring Hammer Bakker; de kan følges mod V. til Nibe Egnen og mod S. til Mariager Fjord. Saltvandsalluvium indtager betydelige Omraader i de østlige, sydlige

og vestlige Dele af Kær Herred; det danner Bræmmer langs med Kattegat over den lille Vildmose til Mariager Fjord, og langs med Limfjorden til Løgstør. Fordums Fjorde strækker sig ind i Landet langs med Lindenberg Aa og fra Aalborg mod S. til lidt forbi Gravlev, langs med Halkær Aa til udfor Giver, samt ved Bjørnsholm og langs med Trend Aa. Aalborg Amt er det Amt, som har det største Moseareal. Indenfor Amtets Grænse ligger en stor Del af den store Vildmose, og den lille Vildmose, samt Hals Mose og dens rimfefyldte nordlige Fortsættelse. Vildmoserne er Danmarks mest udprægede Højmoser; de hviler paa Saltvandsalluvium.

Overfladen. I den store, sydl. Del er Overfladen for det mest højtliggende og bakket, særlig i Midten, hvor Rolds Bavnehøj hæver sig til 114 m; dog er en stor Del af Landet opfyldt af Plateauer af indtil 100 m Højde og derover. Mod Ø. falder Højdepartiet af til den lavtliggende og jævne Egn ved Kattegat, hvor den lille Vildmose ligger; mod V. fortsættes Bankerne derimod flere Steder helt ud til Limfjorden. Den mindste, nordl. Del, Kær Hrd., er i det hele mere lavtliggende, kun i Midten opfyldt af Banker, som Hammer Bakker (højeste Punkt 88 m), der er en Fortsættelse af Højdepartierne S. for Fjorden; mod Ø. falder de bakkede Jorder af til Eggen ved Kattegat, mod V. gaar Landet over i en stor Slette, hvoraf en Del dækkes af den store Vildmose. Af de mange smaa Vandløb, der i den sydl. Del søger ud til alle Sider, mærkes Trend Aa mod V. til Livø Bredning og Østeraa og Lindenberg Aa mod N. til Limfjorden; i den nordl. Del nævnes Lindholm Aa, der falder i Limfjorden over for Aalborg.

Med Hensyn til Jordblandingen og Frugtbarheden frembyder Amtet store Forskelligheder, dog mindre end de to andre nordjydske Amter. Ved Matr. gik der gennemsnitlig 28 Td. Ld. paa 1 Td. Hrtk. (357 Td. Hrtk. paa 1 Kvadratmil, svarende til Takst 4,5), og i gnmstl. Frugtbarhed bliver Amtet det fjerdelaveste af Jyllands Amter, idet kun Hjørring, Ribe og Ringkøbing Amter staar lavere.

Arealets Udnyttelse: Det bestaaende Areal var 15. Juli 1919 108,393 ha (deraf Hvede 281, Rug 21.528, Byg 7931, Havre 30.307, Blands. til Modenhed 16.306, Kartofler 12.311, Foderroer 19.224); Brakarealerne udgjorde 12.147 ha, Grønfoder og

Græsningssar. 105.238, Haver, Hegn o. l. 3089, Tørvemoser 10.501, Skove og Plantager 20.877, Heder og Lyngbakker 24.594, Klitarealer, Stenmarker o. l. 459. Indenfor Kornavlen er Dyrkning af Havre mest udbredt, dog er ogsaa Rugarealet betydeligt, medens Dyrkning af Hvede er ganske forsvindende; m. H. t. Bygavlen staar Amtet, som rimeligt er, tilbage for de mere frugtbare af Jyllands Amter, men den spiller dog en større Rolle her end i Ringkøbing og Ribe Amter. Kartoflerne indtager et forholdsvis større Areal end i noget andet Amt i Landet. Grønfoder- og Græsningarealerne er meget betydelige (46 pCt. af det landbrugsmæssigt benyttede Areal); Arealet af Skove og Plantager er forøget stærkt de senere Aar. Amtet er det skovrigeste af de nordjydske Amter.

Med Hedeselskabets Bistand er der siden 1872 anlagt 200 Plantager af et samlet Areal paa 6648 ha, deraf var ved Udgangen af 1922 4612 ha tilplantet. Hedearealerne indtager endnu en ret betydelig Del af Arealerne, men er dog set i Forhold til Amtets Størrelse noget mindre end i de to andre nordjydske Amter.

Det hele Ager og Engs Hartkorn, sammenlagt med det halverede Skovskylldhartkorn (34 Td.) udgjorde 1. Januar 1905 18.336 Td., deraf var Købstædernes Jorder ansat til 215. Hartkornet i Landdistrikterne fordelte sig saaledes, at der fandtes 107 større Landbrug paa 12 Td. H. og derover med i alt 2372 Td. H., 4175 Bøndergaarde (1-12 Td. H.) med 13.318 Td. H.) 9313 Huse (under 1 Td. H.) med 2313 Td. H., samt forskellige Jordlodder med i alt 118 Td. H. Endvidere fandtes 1595 jordløse Huse i Amtet. I Aarene 1901-22 oprettedes 799 Statsmandsbrug i Amtet. Statskassens Udlaan til disse udgør 5.266.429 Kr.

Ved Vurderingen til Ejendomsskyld 1920 udgjorde den saml. Vurderingssum i Amtet 453,0 Mill. Kr., heraf for Ejendomme i Købstæderne 146,3, i Landdistrikterne 306,7 Mill. Kr. Den samlede Jordværdi udgjorde 190,2 Mill. Kr., heraf i Købstæderne 43,7, i Landdistrikterne 146,5 Mill. Kr.

Husdyrhold. Der fandtes 15. Juli 1922 38.873 Heste (1914: 40.283), 164.190 Stk. Hornkvæg (177.346), deraf 78.965 Køer (83.965), 1898 Geder (2508), 43.077 Faar (54.879) og 118.651 Svin (159.077). Studeholdet er endnu af Betydning, om

end det ikke er saa stort som i Tisted Amt (1922: 8563 Stude). Baade af Hingste og Tyre hører de fleste til jysk Race. Blandt Tyrene er dog ogsaa Korthorsracen stærkt repræsenteret. Indenfor Fjerkræavlen er Høsehødet ikke særligt stort, hvorimod der findes mange Ænder; i 1922 taltes c. 454.000 Høns (1914: 371.000) og c. 386.000 Kyllinger (318.000). Endvidere fandtes (1914) c. 1900 Kalkuner, c. 62.000 Ænder og c. 11.000 Gæs. Af Kaniner fandtes c. 900, af Bistader c. 5700.

Befolkning: Amtet havde 1. Februar 1921 166.402 Indb. (1769: 42.475, 1801: 45.627, 1850: 65.216, 1901: 128.656), deraf havde Købstæderne 52.136 el. 31,3 % (1801: 6623 el. 14,5 %, 1850: 9873 el. 15,1 %, 1901: 38.907 el. 30,2 %) og Landdistrikterne 114.266. Folketætheden i Landdistrikterne er ligesom i de to andre nordjyske Amter ret ringe (c. 39 Indb. pr. km²). Efter Erhverv fordelte Befolkningen 1911 sig i flg. Grupper; 5300 levede af immateriel Virksomhed, 62.127 af Landbrug, 656 af Gartneri, 672 af Skovbrug, 1606 af Fiskeri, 35.217 af Haandværk og Industri, 13.577 af Handel og Pengeomsætning, 8352 af Transportvirksomhed, 7893 af Tyndegerning o. l., 5203 af egne Midler, 2928 væsentligst af offtl. Understøttelse, 1486 var uden angivet Erhverv.

Finanser. Amtskommunens finansielle Forhold 1920-21 (i 1000 Kr.). Udskrivning paa Amtsraads-kredsens Hartkorn 363, Ejendomsskyld 1495. Af Udgiftposterne var de væsentligste: Fattigvæs. (herunder Tilskud til Amtsfattiggkassen) 98, Bidrag til Amtsskolefonden 60, Rets- og Politivæs. 145, Medicinalvæs. 704, Vejevæs. 578. Amtsrepartitions-fondens Aktiver 31. Marts 1921 2789, deraf faste Ejendomme 1513, dens Gæld 2655. M. H. t. Købstædernes finansielle Forhold henvises til Afsnitene om hver enkelt By. For Sognekommunernes Vedkommende anføres flg.: Hartkornsskat 475, Ejendomsskyld 1786, Opholdskommuneskat 2124, Erhvervskommuneskat 25, Aktieselskabssk. 48, Afgifter efter Næringsloven m. fl. Love 56, Formue- og Erhvervsindtægter 35, Naturalarbejde udenfor Paaligningen var ansat til 42. Sognekommunernes væsentligste Udgifter var: Fattigvæs. 790, Hjælpekasser 62, Aldersdomsunderst. 695, Skolevæs. 1299, Vej- og Kloakvæs. 602. Aktiver 31. Marts 1921: 8127, deraf faste Ejendomme 6859, Gæld 6301.

Inddeling: Amtet bestaar af Købstæderne: Aalborg, Løgstør, Nibe og Nørre-Sundby og Herrederne. Kær, Fleskum, Hornum, Hellum, Hindsted, Aars, Gislum og Slet. Amtet Landkommuner danner een Amtsraadskreds. Amtet har 67 Sognekommuner. Amtet udgør en Del af 6. Landstingskreds. M. H. t. Valg til Folketinget danner det een Amtskreds med 6 Opstillingskredse.

I gejstlig Henseende hører Amtet dels under Aalborg, dels under Viborg Stift og indbefatter 6 Provstier (hvoraf de fire første under Aalborg Stift): 1) Aalborg Købstads, hvortil — foruden Købstaden — Aalborg Vor Frue Landsogn af Kær Hrd., Aalborg Budolfi Landsogn af Hornum Hrd., samt Vejgaard, S.- og N.-Tranders Sogne af Fleskum Hrd. hører, 2) Kær Hrd.s, der omfatter Nørre-Sundby Kbst. og Kær Hrd. (med den til Hvetbo Hrd. i Hjørring Amt hørende Del af Aaby S.), undt. Aalborg Vor Frue Landsogn og den i Kær Hrd. beliggende Del af Asaa-Melholt S., der ligesom den i Hjørring Amt beliggende Del af Sognet hører til Dronninglund Hrd.s Provsti, 3) Fleskum og Hornum Hrd.s, der omfatter Nibe Kbst., Fleskum Hrd., undt. Vejgaard, S.- og N.-Tranders S., samt Hornum Hrd., undt. Aalborg Budolfi Landsogn, 4) Hellum og Hindsted Hrd.s, omfattende samtlige Sogne i disse Herreder, 5) Aars og Gislum Hrd.s, der omfatter samtlige Sogne i disse Herreder (undt. Overlade S. af Aars Hrd., der hører til Slet Hrd.s Provsti), samt Gundersted S. af Slet Hrd. (Anneks til Ulstrup i Aars Hrd.) og 6) Slet Hrd.s Provsti, der omfatter Løgstør Kbst. og Slet Hrd. (undt. Gundersted S.), samt Overlade S. af Aars Hrd.

— — —

Amtet deles iflg. Politikredse: 1) (Politikr. Nr. 47) Løgstør Kbst. og Aars-Slet Hrd., samt Nibe og Hornum Hrd. (Nibe), 2) (Nr. 48) Aalborg Kbst. samt Aalborg Birk og Fleskum Hrd. (Aalborg). Endvidere hører Nørre-Sundby Kbst. og Kær Hrd. under 3) (Nr. 49) Nørre-Sundby Kbst. og Kær Hrd. samt Hvetbo Hrd. (Nørre-Sundby). Endvidere hører følgende Sogne under 4) (Nr. 46) Hobro Kbst. m. m. (Hobro): Øls, Hørby og Døstrup af Hindsted Hrd., Rørbæk, Grynderup, Stenild, Durup, Kongens-Tisted, Binderup, Gislum, Vonsild, Fovlum, Ullis, Alstrup og Lovns af Gislum Hrd., Brorstrup, Ravnkilde og Haverslev af Aars Hrd. Resten af Hindsted

Hrd. samt Hellum Hrd. hører under 5) (Nr. 45) Mariager Kbst. m. m. (Hadsund).

I jurisdiktionel Henseende deles Amtet i flg. Retskredse: 1) (Retskr. Nr. 64) Hellum-Hindsted Hrd. (med Hovedtingsted i Terndrup i Bitingsted i Hadsund for Hadsund, Visborg, Vive, Ove, Valsgaard, Als og Skelum Sogne), 2) (Nr. 65) Løgstør Kbst. og Aars-Slet Hrd. (med Hovedtingsted i Løgstør og Bitingsted i Aars for Aars, Havbro, Farsø, Strandby, Vester-Hornum, Ulstrup og Gundersted Sogne), 3) (Nr. 66) Nibe Kbst. og Hornum Hrd. (Nibe), 4) (Nr. 67) Aalb. Kbst. med Aalb. Birk og Fleskum Hrd. Endv. hører Nørre-Sundby Kbst. og Kær Hrd. under 5) (Nr. 69) Nørre-Sundby Kbst. og Kær Hrd. med Hvetbo Hrd. (Nørre-Sundby), samt de ovf. under Politikr. Nr. 46 nævnte Sogne under 6) (Nr. 63) Hobro Kbst. m. m. (med Hovedtingsted i Hobro og Bitingsted i Aalestrup for Gislum og Vonsild og i Gedsted for Fovlum, Ullis, Alstrup og Lovns Sogne).

Amtet hører til Nordjyske Nævningekreds (Aalborg). Det udgør Aalborg Amtslægekreds, der deles i 5 Lægekredse: 1) Aalborg, 2) Amtets nordenfjordske (Nørre-Sundby), 3) Amtets søndenfjordske (Aalborg), 4) Himmerlands (Farsø) og 5) Hellum-Hindsted Lægekr. (Terndrup). Amtet hører til 5. Udskrivningskr. Det deles i 5 Skattekrede: 1) Aalborg, 2) Nørre-Sundby, 3) Nibe, 4) Løgstør og 5) Hellum-Hindsted Hrd. Amtet udgør 2 Skyldkredse: 1) Skyldkredsen for Aalborg Amtsrads-kreds og 2) Aalborg Skyldkreds. Amtsrads-kredsens Skyldkreds deles i 6 Vurderingskredse: 1) Hindsted Hrd.s, 2) Fleskum Hrd.s, 3) Gislum Hrd.s, 4) Løgstør, 5) Nibe og 6) Kær Hrd.s. M. H. t. Oppebørselen af Skatter danner Amtet eet Amtstuedistrikt (i Aalborg).

Historie. Aalborg Amt hørte, m. Undt. af Kær Hrd., der hørte ind under Vendsyssel, til Himmersyssel (i Vald. Jordeb. Himbersyssel, hvilket Navn man har villet aflede af Kimbrer), hvortil ogsaa Rinds Hrd. i Viborg Amt regnedes. I det 16. Aarh. lagdes Rinds Hrd. (1542) til Hald Len, de øvrige Herreder i Aalborg Amt samledes til Aalborghus Len, hvortil desuden hørte Horns og Hvetbo Herreder; fra 1602 kom hertil Ø-Hanherred, men til Gengæld henlagdes 1603 Gislum H. under Mariager Len. Fra 1660 omfattede Aalborghus Amt de sam-

me Herreder som det tidligere Len, dog undtaget Hvetbo og — fra 1707 — Horns Herreder. 1714 forenedes Amtet med Aastrup, Børglum og Sejlstруп Amter, og 1793 oprettedes det nuværende Aalborg Amt (heri indbefattet Gislum Hrd.).

De vigtigste Fortidsminder. Da Amtet i den ældre Stenalder fik sin Befolkning, var det Udstrækning navnlig i den østl. Del en anden end nu. Men den datidige store Landsenkning i det nordl. Jylland gik Kystlinien betydelig længere inde i Landet. Den lille Vildmose og de lavere Strækninger mod N. og NV. langs Limfjorden og mod S. langs Mariager Fjord stod dengang under Vand. De ikke faa ældre Stenalderes Køkkenmøddinger, som kendes i denne Del af Amtet, markerer spredtvis Kystliniens Forløb, idet de oprindelig laa umiddelbart ved Vandet. I V. er Forandringerne lidet iøjnefaldende; den store Køkkenmødding ved Ertbøl S. for Løgstør ligger dog nu skilt fra Limfjorden ved en c. 350 m bred Flade. Paa ældre Stenalderes Skaldynger er Amtet i det hele et af de rigeste, idet Betingelserne for disse har været særdeles gunstige; flere af dem hører blandt Landets allerstørste og vigtigste. En betydningsfuld Skaldyng fra den yngre Stenalder kendes paa Signalbakken ved Aalborg. Hvad Amtet indeholder af yngre Stenalderes Megalitgrave er heller ikke ganske lidt, c. 200; enkelte er meget anseelige, saaledes Langdyssen Troldkirken i Sønderholm S., en Jættestue i Suldrup S. og Dobbeltjættestuen i Snæbum S. De store Stengrave findes baade i Egne nærmest Vandet og i Amtets Indre, flest, hen ved $\frac{1}{4}$, dog i Slet Hrd.; mulig skjuler adskillige sig endnu i runde Jordhøje. En Del af Gravhøjene gaar sikkert tilbage til Stenalderen, men Hovedparten af de henv. 5500, som kendes i Amtet, tilhører Bronzealderen. Her som andetsteds har de mest deres Plads paa Højdedragene, og undertiden optræder de saa tæt og smukt beliggende, at de giver Landskabet et eget Præg. Lavtliggende Kystsogne er ganske blottede for Høje; disse Egne var saaledes endnu ikke tagne i Brug i Bronzealderen. Til denne Periode maa formentlig ogsaa henføres de c. 200 Langhøje, der er paaviste i Amtet. Øjensynlig har Bronzealderen været stærkt udbredt i Amtet, og forskellige Fund, bl. a. af italienske Broncespande, fortæller om Forbindelser sydover. Endnu talrige er Vidnesbyrdene om Samkvem med Udlandet fra

Jernalderen; det mærkeligste er det store, med Figurfrestillinger prydede Sølvkar fra Gundestrup, der leder Tanken hen paa Kimbrenne, som Romerriget lærte at kende; sikkert er det dog hjemlige Haandværkere, Amtets egne, der har forfærdiget Karret, men under Paavirkning udefra. Romerske Fabrikvarer er fundne hist og her i Amtet, og om den Velstand, der har hersket, fortæller Fund af Guldsmykkeringe (saaledes fra Mov og Fræer); Guldrakteatfund haves bl. a. fra Aars-Egnen. Trindt om i Amtet er fremdraget Gravfund fra Jernalderen, men af jordfaste Mindesmærker har denne Kulturperiode ikke efterladt meget. En ejendommelig Gravplads fra Vikingetiden, men Stensætninger af forskellig Art, ses i N.-Sundby Landsogn. Ogsaa enkelte Runemindesmærker foreligger.

Da Himmerland i det væsentlige bestaar af lettere, sandige Jorder, maa det fra første Færd have frembudt gode Betingelser for en Bebyggelse uden om den centrale Storskov, og hermed stemmer ogsaa, at Landsbynavne af ældre Form er udbredte over hele Omraadet, selv om de ældste (som Støvring, Skørping, Sebber, Vegger, Giver, Blære, Salling, Malle, Ullis og Vonsild) ligger ved Kysten eller tidligere Fjorde. Paa Levninger fra Middelalderen er Amtet ikke særligt rigt. Vigtigst er Kirkerne af Granitkvadre (særlig Skarpsalling), af hvilke flere smukt profilerede Sokler og Portaler, undertiden ogsaa Billedstene. Den interessanteste Kirke er dog vel, til Trods for at kun sparsomme Rester er bevarede, Vitskøl Klosterkirke (Overlade S.) i gotisk Stil fra Middelalderens senere Tid eksisterer derimod Budolfi Domkirke i Aalborg samt Nibe Kirke, og af gejstlig Bygningskunst findes desuden i Aalborg Helligaandsklostret fra 1431 det største Mindesmærke i sin Art fra det nuværende Danmark. Middelalderlige Borge findes derimod ikke i Behold, selv om der er efterladt en Række betydelige Voldsteder («Voldene» i Strandby S.; Vilsted i Vilsted S.; Egholm i Skørping S. og »Hvarre Slot« i Vebstrup S.).

Fra den nyere Tid er Herregaardene de vigtigste Minder, og Aalborg Amt rummer et godt Udvalg af saadanne fra deres Kulmination under Renæssancen. Medens der kun er Rester tilbage fra før det 16. Aarh.'s Midte, som i Rødslet (Vadum S.) (Christian III's Aalborghus hører til samme Tid), har vi

navnlig i det østlige Himmerland en Række velbevarede Gaarde som Jacob Seefelds Visborggaard (Visborg S.), Corfits Vifferts Lindenberg (Blenstrup S.), Ludvig Munks Nørlund (Ravnkilde S.) og Aksel Juuls Villestrup, til en vis Grad ogsaa Niels Juels Kongstedlund (S.-Kongeslev S.), der alle stammer fra det 16. Aarh.'s sidste Fjerdedel. Efter den store Pavse i Krigens Tid følger i det 18. Aarhundrede St.-Restrup (Sønderholm S.) og Nøragergaard (Durup S.) samt Bindingsværksbygningerne paa Buderupholm (Buderup S.) og Gunderupgaard (Strandby S.), hvortil fra Empiretiden slutter sig Lundbæk (Bislev S.). Fra Renæssancen rummer desuden Kirkerne værdifuldt Inventar (Altertavler og Epitafier), som Regel udgaaet fra Værksteder i Aalborg, og om denne Bys Handelsblomstring taler talrige Borgerhuse i Sten eller Bindingsværk, først og fremmest Jens Bangs Stenhus, selv om de allersidste Aars Udvikling er gaaet haardt ud over de Gadepartier, som disse Bygninger prægede.

Aalborg Købstad, den fjerdestørste i Landet, ligger i Fleskum og Hornum Herred under 57° 2' 53,59" n. Br. og 2° 39' 25,66" v. L. for Kbh. — 9° 55' 14,34" ø. L. for Grw. — (beregnet for Skt. Budolfi Domkirketaarns Spids). Byen ligger lavt paa et noget ujævnt Terræn — højeste Punkt er Algade c. 60 m V. for Budolfi Domkirke, 8,2 m — ved Limfjordens sydlige Bred lidt over 22 km VNV for Indløbet ved Hals (ad Landevejen c. 30 km) omgivet af Mark og Kærstrækninger, bag hvilke der hæver sig Bakkepartier, mod Ø. Signalbakke, 54 m, mod SØ Sohngaardholms Bakker, 51,5 m, og mod SV Møllebakken, 61,5 m, der ligger lige op til Byen. Mod S. aabner sig et Dalstrøg, hvori flyder Østeraa, der ligesom nogle andre Bække, deriblandt Bleggaardsaa, tidligere flød gennem Byen og delte den i flere Afdelinger, men som nu er tilfyldte eller overbyggede, medens deres Vand er samlet i en stensat Kanal, der er ledet udenom Byen og munder ud i Teglgårdshavn (fuldført 1897). Hasserisaaen, der inde i Byen forener sig med Bleggaardsaa til Vesteraa er V. for Byen ved Cementfabr. »Norden« ledet til Fjorden. Byen ligger ca. 17 km ØNØ. for Nibe, 45 km S. for Hjørring og ligesaa langt N. for Hobro (ad Jernbanen resp. 26 km, 47,9 km og 49,7 km) og 225 km NV. for København. Dens største Udstrækning er fra VNV. til ØSØ. omtr. 3600 m, fra

N. til S. er den højest 2000 m. Af Hovedaarerne i Byen nævnes den fra N. til S. gaaende Vesteraagade, der fører fra Broen, før Pontonbroen (Chr. IX's Bro), den ene Forbindelsesvej med Vends. (Nr. Sundby) — den anden er Jernbanebroen, og som fortsætter i Gravensgade og Jernbanegade, og den med denne for en Del parallel løbende St.-Vestergade og Vesterbro, der fører mod S. ud til Landevejen til Hobro; andre Hovedgader i sydl. Retning er Slotsgade, Kongensgade samt Østeraagade, der fører forbi Nytorv og Gammeltorv til Algade, og som sammen med sin Fortsættelse »Boulevarden« danner en direkte Forbindelse mellem Havn og Banegaard; en stor Del af denne c. 19 m brede Hovedgade fremkom i 1910-12 ved Gennembrydning af et gammelt Kvarter. Hovedgaderne i vest.-østl. Retning er Urbansgade og dens Fortsættelse Bispensgade (Byens vigtigste Forretningsgade), som udmunder i Nytorv, Algade, der fortsættes mod Ø. i Bredegade, Nørregade og Østerbro og fører ud til Hadsundvejen, og Danmarksgade. Endelig fører den nye Borgergade, i Forlængelse af den udvidede Grotumsgade, mod V. til Kastetvej. Gaderne er i den ældre Del af Byen for en Del krogede og snævre, ja flere er paaafaldende Gyder, flere har beholdt deres gamle besynderlige Navne som Jomfru Ane Gade, Hjelmerstad, Karen og Maren Poppes Gyder, Maren Turis Gade, Braskensgade, Klosterjordet, Brødregyde osv. Indtil for en Menneskealder siden havde Aalborg som faa danske Byer bevaret et gammel-dags Præg ved sine talrige Bindingsværksbygninger og ved sine »Stenhuse«, hvilke nu delvis er forsvundne for at give Plads for moderne, høje Bygninger; det er særlig i Tiden siden 1890, da Byen har taget et danske Forhold ganske ualmindeligt Opsving, at der er sket store Forandringer. Udvidelsen har været saa stærk, at Bebyggelsen langt fra har kunnet faa Plads paa Købstadens Grund, men meget betydelige Forstæder er opstaaet i de tilstødende Sogne mod Ø. og V. (særlig Vejgaard-Kvarteret og Hasseris Villakvarter, der paatænkes indlemmede i Købstaden; ogsaa mod S. ved Hobro-Vejen er der bygget meget.

Byen har 1923 166 Gader og Stræder (sammenlagt Længde 54,3 km) og 7 Torve og Pladser. Som Forstæder regnes Vejgaard-Kvarteret og Sølyst Villaby i Vejgaard S., samt Hasseris Villakvarter,

Kærby og Mølholm i Budolfi Landsogn. Købstadsgrunden med tilhørende Markjorder udgør 869 ha, og der var 1. Februar 1921 2388 Huse, samt 759 i de ovennævnte Forstæder. Af Arealet var i 1919 182 ha besaaede, 119 Grønfoeder og Græsning, 126 Haver o. l., 63 Skov, 319 bebygget Grund, Veje o. l., og 6 Vandareal. Det saml. Hartk. var 1905 101 Td. Der fandtes 12 Jordbrug med Avlsbygninger paa Markjorderne (Ejd. i Hkansættelse) med 3 Td. Hk., 7 Jordbrug med Bygninger i tilgrænsende Landdistrikter med 1, og forsk. Lodder med 77 Td. H. Paa Markjorderne ligger Tvangsarbejdsanstalten, Amtssygehuset og flere Fabrikker som Aalborg Aktiebryggeri, Glasværket, Syrefabrikken Buaas' Maskinfabr. m. v.

Bygningernes samlede Branforsikringssum var 1. Juli 1923 149.740.912 Kr. (Antal af Forsikringer c. 2600). Ved Vurderingen til Ejendomsskyld 1920 udgjorde den samlede Vurderingssum 120.243.000 Kr., deraf Jordværdien 36.968.000 Kr.

Til hvert af de to Aalborg Købstads Sogne hører tillige et Landsogn, der dog har eget Kommunalvæsen, nemlig Budolfi Landsogn i Hornum Hrd. og Frue Landsogn (Øen Egholm) i Kær Herd.

Af Byens offentlige og andre Bygninger samt Institutioner nævnes:

Skt. Budolfi Domkirke (opkaldt efter den engelske Helgen Botolphus), ved Algade og Gammeltorv, Stiftets Domkirke og Sognekirke for Budolfi Sogn, i den katolske Tid Anneks til den efter Reformationen nedbrudte Sct. Peders Kirke, er en anselig Bygning, der bestaar af tredelt Skib og Kor ud i eet, med tresidet Afslutning, Taarn mod V., Kapel (nu Vaabenhus) ved Taarnets Sydside og Sidefløj (Sakristi) mod N. Kirken er opført i den senere Middelalder (første Gang nævnt 1399) af gule Munkesten i Spidsbuestil, men er undergaaet store Forandringer ved senere Ombygninger. Hele Kirkens Længde med Taarnet er omtrent 42 m. Hvalvingernes Højde er i Midtskibet 11,4 m, i Sideskibene 6,3 m. Kirkens ældste Del synes at være Midtskibet og Koret, der antagelig er opf. i 14. Aarh., men senere har faaet sine nuværende Stjernehvævinger. Et Taarn med Kapel paa Sydsiden er opført i Slutn. af Middelalderen, medens Sideskibene, der er dækkede af Krydshvalvinger, først tilbyggedes paa Reformationstiden efter Nedlæggelsen af Skt. Peders Kirke.

I Hovedskibets Mure over Sideskibenes Tag findes en Række smaa spidsbuede Vinduer, som nu er blændede. Det nuv., anselige Taarn er opført med Benyttelse af det ældre, som til Dels blev ødelagt i den store Ildebrand, der overgik Byen i 1663; ved et Jordskælv 22. December 1759 styrtede dets to Kamgavle ned, men opsattes atter 1764, og 1777-80 opførtes det nuværende, høje, smukke, gennembrudte Spir (63,4 m; Bygmester. Laur. Lienberg) efter Model af det tidligere Raadhustaarn i Kbh., og hvortil Peder Kyndes Enke Elisab. Himmerig ved Testam. af 1773 havde skænket 4000 Rd. (hendes Broder Jacob H., skænkede 10.000 Rd. til Kirken). I den senere Tid har der været foretaget en Del Reparationer (hvorved Kirken bl. a. har faaet store, rundbuede Vinduer), saaledes 1860 af det indvendige og 1873 af det udvendige; 1886 ommuredes nogle af Hvælvingerne, og endelig undergik Kirken i 1899-1900 en omfattende Restauration under Ledelse af Bygningsinsp. H. Kampmann. Bl. a. blev hele Inventariet restaureret og fik sine oprindelige Farver og Forgyldning, der i den senere Tid var blevne over-smurte, der insattes nye Stolestader (i Midtskibet staar dog endnu nogle Stolestader fra 1739), de store Pulpiturer, paa hvilke Kirken var særlig rig, og som for Størsteparten stammede fra 18. Aarh., er fjernede i Sideskibene for at skaffe mere Lys, og nogle flyttedes op i Koret; Hovedindgangen, der før var paa Kirkens Nordside, anbragtes i den overhvælvede Udbygning ved Taarnet, der nu benyttes som Vaabenhus (ved Restaurationen fandtes her karakteristiske Kalkmalerier fra Beg. af 16. Aarh. paa Hvælvingen og til Dels paa Væggen, Evangelistsymbolerne, to Kirkefædre, Skt. Katrine, Isaaks Ofring, Syndefaldet, det danske Rigsvaaben m. m.), ligesom der aabnedes en Indgang i Taarnets Vestmur; og endelig opførtes Tilbygningen mod N., med kamtakket Gavi og Krydshvælving, der benyttes til Skriftestol, og under hvilken der er Kælder med Varmeapparat (ved Udgravningen til denne Bygning fandtes Fundamenterne til en tidligere Bygning). I 1905 indsattes Glasmalerier i Korets Vinduer, udført i München og bekostet af Konsul C. Lassen, Hamborg. Til Korets Gavlv støder en lille Portbue, med spidsbuet Aabning, hvorover Biskop Frantz Thestrups Begravelse findes.

Den massive Altertavle (skænket 1689 af Dr.

Niels Jespersen og Hustru) og den rigt udskaarne Prædikestol fra 1692 (hvortil Apoteker Johs. Friedenreich og Hustru gav 100 Rd.) er begge Arbejder af Billedskæreren Laur. Jensen af Esserbæk Kl. Alterstager, formede som Engle, skænket 1686 af Jens Christensen Wefver og Hustru f. Bering. Alterkrucifiks af Sølv, skænket 1722 af Købmandsenken Florentine Blom. To Alterkalke fra c. 1560 (skænket af Borgmester Jørgen König og Hustru) og 1612. To Sølvkander, den ene skænket 1576 (omgjort 1661) af Henr. Piphering og Hustru, den anden 1900 af Stiftsprovst Jacobi og Hustru. Døbefont af Marmor med Sølvbækken, skænket 1728 af Maren Grotum, Stiftamtmand G. Pentz' Hustru. I Koret er opsat en Del gl. udskaaret Panelværk fra Renæssancetiden med malede bibelske Billeder og Navne paa Aalborgens Honoratiores fra Midten af 17. Aarh. Paa Korets Sydvæg Stiftsøvrighedens Pulpitur (»Kongepulpituret«), paa Nordvægen Kirkeinspektionens Pulpitur, begge fra Midten af 18. Aarh. Bagklædningen fra det sidste har smukke Malerier i tidlig Renæssancestil, og dets Opgangsdør er fra 1690. Fire Lysekroner, der største er skænket 1679 af 31 Borgere og Købmænd i Aalborg, den anden af Handelsmand Anders Klestrup og Hustru Agnete Wirkmester 1706, den tredje af Chr. Lav og Hustru 1718, den nederste af Biskop M. Foss 1682. Deuden 7 Lysarme af Malm fra Renæssancetiden. Orgelpulpitur af Orgelfacade fra 1749 og herved to mindre Pulpiturer, der har tilhørt Dr. Niels Jespersen og Familien Benzon, men nu benyttes af Kantoren og Sangkoret. Kirken er meget rig paa Epitafir, bl. a. over Bisperne Jak. Holm, død 1609, og 2 Hustruer (Familieportræt), Chr. Hansen Riber, død 1642, hans Hustru og Søn, Henr. Bornemann, død 1710, over Præsten Thøger Pedersen, død 1626, og Hustru (med Portrætmaleri), Kapellan Mogens Dyre, død 1715, og Hustru f. Rabaskovsky, Hospitalspræst Anders Matthiesen Førslev, død 1698 og Hustru f. Schytte, og Borm. Niels Iversen Skriver, død 1617 (med Billede af ham, to Hustruer og 3 Børn), samt over en Del Borgere i Aalborg, deribl. Peter v. Achen, død 1597, og Martin Papche, død 1602, begge indvandrede Rostockere, med deres Hustruer, over Arent Snedkers Hustru, død 1583, over Niels Nielsen, død 1627, over Legatstifterne Jens Ware til Faddersbøl og Nørhaagaard, død 1767, og Søste-

ren Anna Ware, død 1773, over ovenn. Elisab. Himmerig, død 1774, g. m. Købm. Peder Kynde, død 1746, og over Handelsmand Jak. Himmerig, død 1773, over Negotiant Søren Cortsen, død 1707, og Hustru, og Klokkerne Niels Dalgaard, død 1718, og Søren Hassel, død 1717. Kirkegulvet har for en stor Del været dækket af Ligsten (hvoraf mange stærkt udslidte); ved Restaurationen 1899-1900 er de til Dels optagne og indsatte udvendig i Kirkens Mure. Af Ligstenene nævnes: over Raadmd. og kgl. Postmester Gjødert Schmidt, død 1679, og Hustru, ovenn. Sognepr. Thøger Pedersen, død 1626, Provst Mag. Christen Christophersen Blymester, død 1680, og Købmændene Christen Pedersen Friis, død 1761, og Lars Gaarn, død 1816. Til et Par af Ligstenene er benyttet middelalderlige Gravsten. Paa Pillerne i Skibet hænger Malerier af de 7 sidste Bisper. Paa Sydsiden af Taarnet en Solskive fra 1725.

Ved Kirken, der er selvejende, er ansat en Sognepræst og to residerende Kapellaner, hvoraf 1. Kapellan tillige er Præst ved Hospitalet. Kirken ejede i Kapitaler 31. Marts 1923: 108.817 Kr. (herunder Afsløningssum for Tiender); dens Gæld var 52.916 Kroner.

Vor Frue Kirke, ved Bredgade mellem Peder Barckes Gade og Niels Ebbesens Gade, oprindelig Klosterkirke til det ved Reformationen nedlagte Vor Frue Nonnekloster og uden Tvivl i de følgende Tider Byens Hovedkirke (i 16. og 17. Aarh. benævnes den »Domkirke«), stammer i sin oprindelige Skikkelse fra første Halvdel af 12. Aarh. (i 1140 blev Sigurd Slembe begravet i Kirken) og var oprindelig opført af tilhugne Granitkvadre paa en rigt profileret Dobbeltsoffel. Det var et korsformet Anlæg og bestod af et enkelt Skib, der fortsatte sig Ø. for de to modstaaende Korsarme, desuden et smallere Kor, som afsluttedes med en halvrund Apsis. I den senere Middelalder foretoges større Ombygninger og Udvidelser af Kirken (Munkesten), Koret ombyggedes i Skibets Bredde og fik en tresidet Afslutning i Ø., et Sideskib tilføjedes i N. og et Taarn i V. Senere tilføjedes flere Gravkapeller, nemlig et mod N., opf. 1612 af Ove Lunge til Odden, Lensmand paa Aalborghus, men senere i Skeelernes Eje, et andet, ligeledes mod N., V. for det første, opf. 1642 af Jens Høeg til Vang, og et tredje mod S., som 1634 købtes af Otto Skeel til Hammelose og 1723 gik

over til Stiftamtmand G. Pentz, som blev begravet her tillige med sin Hustru Maren Grotum; det sidste Kapel blev dog allerede 1805 nedbrudt og Kisterne flyttede ind i Kirken. Kirkebygningen var allerede fra den nyere Tids Begyndelse meget forfalden. Paa Grund af Kirkens Brøstfældighed befalede Chr. III 1554, at den skulde nedbrydes og i Stedet Helligaandshusets Kirke være Sognekirke, til hvis Istandsættelse Sten, Tømmer og Bly fra Frue Kirke maatte anvendes af Byens Borgere, og hvad der blev tilovers, maatte tages til Aalborghus' Behov. Paa Borgernes Forbøn tillod imidlertid Kongen 1555, at Menigheden maatte beholde den gamle Sognekirke mod, at Taarnet skulde nedtages inden Mikeldag, og der skulde opføres nye og stærke Hvælvinger, for at Menigheden kunde være der uden Fare. Taarnet blev dog staaende, men istandsattes; 1591 blev det forhøjet; 1767 blev det paa Grund af Brøstfældighed istandsat og forsynet med et højt, gennembrudt Spir. 1739 klagedes der over, at der baade mod S. og N. var bygget Huse ind i Kirkemuren. Kirken i sin Helhed blev mere og mere forfalden, saa at man 1877 maatte foretage en fuldstændig Ombygning, kun med Bibeholdelse af Taarnet og Skeelernes Kapel paa Nordsiden, og selv disse er udvendig blevet skalmuret. Før Ombygningen fandtes der ubetydelige Spor af Kalkmalerier.

Den nuv. anselige Kirke, der indviedes 22. December 1878, er indv. 44 m lang og 23,2 m bred og er opf. for 125.000 Kr. efter Tegn. af Arkt. J. E. Gnudtzmann af røde Mursten i romansk Stil. Den bestaar af et Midtskib og to Sideskibe med særskilte Tage, Kor med Korrunding, Taarn mod V., Kapel ved Korets Nord- og Sakristi ved dets Sydside (ved en Brand Dec. 1894 ødelagdes delvis Sakristiet og Korets Sydside). Vinduerne er rundbuede, Korrundingen har rundbuede Arkader og Blindinger. Taarnet har faaet et nyt, pyramideformet Spir og er gjort højere (Taarnet 25,4 m, Spiret 20 m). Kirken har fladt Bjælkeloft (i Hovedskibet er der 12,6, i Sideskibene 6 m til Loftet). De rundbuede Arkader mellem Midtskib og Sideskibene bæres af Søjler (4 i hver Side) med Kapitæler af Fakse Kalksten. Korrundingen har Halvkuppelhvælving. Ved Hovedindgangen mod V. er nu anbragt Kirkens gamle Nordportal af Granit (restaur. 1869 af Arkt. F. Uldall); den har fritstaaende Søjler med udhugne Fodstykker og Kapitæler samt langs Rundbuen et Zigzag-

baand, der, ligesom forøvrigt ogsaa den oprindl. Grundplan for Kirken, viser, at denne er bygget efter engelsk-normannisk Forbillede (Fr. Beckett i Aarb. f. nord. Oldk. 1918 p. 38). Over Buen flere Kvadre med udhugne Relieffer, hvoribl. Christus tronende mellem de 4 Evangelistsymboler, Hyrdernes Tilbedelse og Flugten til Ægypten. I Tympanen er indsat en Sten med Skt. Peder og tæt for Portalen findes en stor Kvader med Fremstilling af Herodes. Over den nordl. Indgang sidder i Kirkens Nordvesthjørne en moderne Tympanon (Maria med Barnet i Relief, efter Model af Billedhugger F. E. Ring).

Den smukt udskaarne Egetræs-Altartavle fra 1616-19 brændte 1902 (Rester paa Museet i Aalborg; om den ældre Tavle se Chr. Ax. Jensen, i Saml. t. j. Hist. 3. R. III p. 357) og er erstattet med en ny, hvis Ramme og Snitværk er udført efter Tegn. af Prof. H. B. Storck, og hvis 5 Felter indeholder Malerier af Fr. Schwartz (Bebudelsen, den tornekrone Christus, Marie ved Korset). (Ved Branden 1902 ødelagdes ogsaa de store Malmalterstager fra 1730 og en lille Sølvkrucifiksgruppe fra 1664). Malmdøbefonten, skænket 1619 af Lensmanden Ove Lunges Enke Anne Sehested, er forsynet med et Laag, som ved en fra Loftet nedhængende Kæde med Modvægt kan hæves. Den smukt udskaarne Prædikestol fra 1581 er skænket af Raadmd., senere Borgm. Poul Pop; Opgangen til Prædikestolen stammer fra 1601. Orgelet, fornyet 1879 (undt. det rigt udskaarne Orgelhus fra det ældre, c. 1760 byggede Orgel), staar paa et Pulpitur over Indgangen fra Taarnet; det bæres af to slanke Kalkstensøjler. Korets Sidevægge var prydede med to store Kalkmalerier (Christi Daab og Opstandelse), udførte af Dekorationsmaler S. Simonsen efter Tegn. af Fjeldskov (ødelagte ved Branden 1894). I Kirken hænger et stort Egetræskrucifiks fra c. 1500 og 5 gamle, smukke Messinglysekroner, af hvilke den ældste er skænket 1694 af Garver Jak. Miller, en anden 1718 af Købmd. Henr. From og en tredje 1734 af Peder Christensen Holst, samt en ny fra 1878, skænket af Kobbersmed Hvilsom. I Skeelernes Kapel mod N., der har Krydshvælving, og under hvilket der er tilmuret Begravelse, findes to Stenkister med Ligene af Stiftsbefalingsmand Holger Skeel, død 1764, og Hustru Regitze Sophie Gyldenkrone, død 1779, og 3 store Epitafier i Renæssancestil, det

ene over Ove Lunge til Odden, død 1601, og Hustru Anne Maltesdatter Sehested, død 1621, med to kvindelige Figurer (Troen og Haabet), det andet over Jørgen Lunge til Odden, død 1619, hans Hustru Sophie Brahe, død 1659, deres Børn Ove Lunge, død 1637, og Sophie Lunge, g. m. Erik Høg til Bjørns-holm, samt Jfr. Birgitte Ramel, død 1646, med hendes og den unge Ove Lunges Portrætfigurer i Legemsstørrelse; det tredje over Henr. Lindenov til Gavnø, død 1656, og Hustru Sidsel Lunge, med to Figurer (en Mandsfigur og Døden). I det vestl. Hjørne af det sydl. Sideskib er der (til Erstatning for det nedbrudte Høgske Kapel) indrettet et Kapel, der skilles fra Skibet ved et smukt Smedejærns-gitter med Bogstaverne J. H. og M. H. (Jens Høg og Margrethe Holck) samt Aarstallet 1641 (Døren afbildet i Studierejser af Kunstakad.s Elever I Pl. 10-11). I Kapellet to sorte Marmorkister med Ligene af Stiftamtmd. Gotfr. Pentz, død 1726, og Hustru Maren Grotum, død 1736, og to Egekister med Ligene af Købmd. Hans Gleerup, død 1750, og Hustru Johanne Trap, død 1779; paa Bagvæggen et Epitafium i Barokstil med blank Tavle mellem to Kvindefigurer (Troen og Haabet) og paa Toppen Jens Høgs og Hustrus Vaaben. I Sideskibene hænger flere gode Epitafier, deribl. over Severinus Olai, død 1588 (det bedst udførte), Tolder Jak. Nielsen Qvist, død 1611, Tolder og Raadmd. Hans Wandel, død 1622, Ridef. Peder Holst, død 1619, ovenn. Henr. From, død 1722, Jens Jensen Nørretranders, død 1705, Negotiant Niels Christensen Hougaard, død 1766; i Koret Epitafier over Præsten Poul Jensen Mørck, død 1736, og Hustru f. Reenberg, og Negotiant Christen Heüg, død 1749. Paa Skibets Vestvæg Epitafium over Raadmd. Niels Christensen og Hustru, opsat 1607. I Taarnvæggen er indsat nogle Ligsten, bl. a. over Handelsmd. Villads Sommer, død 1766, og Hustru, Købmd. Jens Erichsen, død 1640, og et afslidt Sandstensepitafium over ovenn. Poul Pop og Hustru, med deres Billeder i Legemsstørrelse. En stor Del Epitafier og Ligsten er fjernede ved Kirkens Ombygning. Nogle Beslag fra nedgravede Kister er nu i Nationalmuseet, bl. a. med Indskrifter over Ove Lunge til Odden, død 1637, Fru Sophia Brahe, død 1647, Fru Sidsel Lunge, død 1657. Blandt Kirkens Velgørere, der har været begravede her, nævnes Købmd. Didr. Chr. Jüngling, død 1798, der skænkede Kirken i alt 8428 Rd. — I Kirken er

begravet den norske Høvding Sigurd Slembe, en foregiven Søn af Kong Magnus Barfod, der 1138 opholdt sig i Aalborg og efter sin Død i Norge førtes hertil og jordedes 1140, »som Præsten ved Kirken, Hr. Kjeld Kalf bevidnede«. Ligeledes begravedes her 1169 en anden norsk Partihøvding, Olaf Skafhoug eller Ulykke, en Søn af Kong Ejstejns Datter. Ved Kirkens Ombygning søgte man forgæves efter deres Grave. I Kirken er der Præste- og Kapellanfortegnelse. En Klokke fra 12. Aarh. blev omstøbt i 1909.

Ved Kirken, der er selvejende, er ansat en Sognepræst og 2 residerende Kapellaner; 1ste resid. Kapellan er tillige Sognepræst ved Sønder-Tranders. Kirkens Formue er 33.337 Kr.; dens Gæld er 76.522 Kr., Rest paa et til Restaurationen optaget Laan. Litt.: Gravskrifter fra den gl. Vor Frue Kirke i Aalb. og fra den nu nedl. Kirkegaard, i Personalhist. Tidsskr. 6. R. VI. — C. Bruun, Oplysn. om de Frue Kirke tilh. Kapitaler, Aalb. 1841. — Om Kapellaniet ved Vor Frue Kirke, se Ny kirkehist. Samling VI p. 608 flg.

Vor Frelsers Kirke, Hj. af Absalonsgade og Annebergvej, er opf. 1900-02 (indv. 28. Septbr. 1902) efter Tegn. af Arkt. O. P. Momme og L. Olesen for 130.000 Kr., hvoraf Staten ydede 35.000, medens Resten indkom ad privat Vej, og Grunden skænkedes af Kommunen. Kirken er en Korskirke med 4 lige lange Arme, opf. i gotisk Stil af røde Mursten med Kridtstensbaand, højt, slankt Taarn med kobbertækt Pyramidespir (58 m) i SV. og Kor i NV., Ligstue ved Taarnrummet og Sakristi i en Tilb. mod N. Det indre er overhvælvet med spidsbuede Krydshvælvinger; Vægge og Hvælvinger er smykkede med Stukornamenter (Billedhugger Carl Mortensen), i de fire Korsarme forestillende Foraar, Efteraar, Vinter og Sommer, i Midten Lovsangen. Altertavle med Maleri af C. Wentorf (»Kommer hid til mig, Math. 11,28), skænket af Frøknerne Lange-land. I Korets Vinduer Glasmalerier, skænkede af Partikulier Møller Kjær; i Hovedskibets Vinduer er anbragt Glasmalerier, skænkede af Frk. Meta Møller Kjær. Taarnuret er skænket af Kbmd. Jacob Paludan, og Kirkens hellige Kar af forsk. Aalborgborgere. Kirken rummer 720 Siddepl.

Ved Kirken er ansat en Sognepræst og en residerende Kapellan. Den ejer ingen Formue og har ingen Gæld. Ved Kirken er opf. en Bolig for Sognepræsten.

Efter Kirkens Opførelse oprettedes under 12. September 1902 et 3die Sogn i Aalborg, Vor Frelsers Sogn, udskilt fra Budolfi Sogn.

Hospitalskirken.

Missionshuset »Tabor« (indre Mission), i Saxogade, er opf. 1892 af røde Mursten i Rundbuestil efter Tegn. af Arkt. Hoffmeyer og bestaar af Langhus med Sidefløj mod V.; paa Langhuset er et lille Spir.

Menighedshjemmet, i Danmarksgade, er opf. 1894 (indviet 23. Oktober 1894) for 45.000 Kr. af røde Mursten i gotisk Stil efter Tegn. af Hoffmeyer og indeholder Forsamlingssal, Bolig for Diakonisser og Køkkener til fattiges og Børns Bespisning.

Emanuelskirken, en Metodistkirke, i Dalgasgade, er opf. 1896 (indviet 12. Juli 1896) efter Tegn. af Chr. Kjærdal; den bestaar af Skib med Pulpitur, og et lille Taarn mod Ø. Alterbilledet er en Kopi af A. Dorph: Martha og Maria.

Bethelkirken, Baptistkirke, i Niels Ebbesensgade, er opf. 1888 (taget i Brug 30. December) og bestaar af en større og mindre Sal samt en Beboelseslejlighed.

Katolsk-apostolisk Kirke, i Rantzausgade, er opf. 1887 af røde Mursten i Rundbuestil efter Tegn. af Arkt. Fleischer, Aarhus, og bestaar af Skib og Kor; paa Vestgavlen en Runding.

Katolsk Kapel (Kamillianerklosteret), Kastetvej, er oprindl. en Villa, opf. af Arkt. C. Weber, i 1900 udvidet med en Tilbygning af Kapel og Sygehus efter Tegn. af Hoffmeyer; det er i romansk Stil af røde Mursten.

Frelsens Hærs Bygning, Møllepladsen, er opf. 1915, Arkt. J. M. Jørgensen, og bestaar af en Forsamlingsbygning med 2 Mødesale samt en 4 Stokv. høj Beboelses- og Forretningsbygning, bestemt til Udleje; samlet Byggesum 131.000 Kr.

K. F. U. K.'s Bygning, Hj. af Jernbane- og Danmarksgade, er opf. 1910-11, Arkt. J. M. Jørgensen, af røde Mursten i 4 Stokv. og indeholder Festsal, Foreningslokaler, Soldaterhjem, Pensionat m. m.; samlet Byggesum c. 100.000 Kr.

Mormonernes Forsamlingshus, Valdemarsgade, er opf. 1907.

Synagogen, Brødregyde, er opf. 1853-54 (indviet 18. August 1854) af gule Mursten efter Tegn. af Arkt. Ette; den benyttes ikke mere, da Menigheden er for lille. Over Portalen staar paa Hebraisk: »Det-

te er Porten til Herren; de fromme vandre ind ad den«.

Almenkirkegaarden, mod S. i Byen ved Skt. Jørgens Gade og Hasserisvej, er fælles for Byens 3 Sogne og Budolfi og Frue Landsogne. Den smukt vedligeholdte Kirkegaard indviedes 6. Juni 1806 for den nordlige Dels Vedk. paa en Parcel af Klostermarken, nær ved den 1808 nedbrudte Skt. Jørgens Kirke, og udvidedes 1819-20 med den sydl. Del af Parcellen, indviet 5. Novbr. 1820 (et Stenmonument midt paa Kirkegaarden minder om de to Indvielser); 1875, 1882 og 1906 udvidedes den yderligere, og er nu c. 12,4 ha. Paa Kirkegaarden findes et 1890-91 opf. Ligkapel af røde Mursten i Rundbuestil og Korsform efter Tegn. af Arkt. H. A. Boss; i Kapellet et af Enkefru Petrea Dannisøe 1891 skænket Orgel; paa Kapellet's Endevæg er Malerier af Knud Sinding (Opstandelsen m. v.). Det tidligere, uanselige Kapel (nu Materialhus) er iflg. en Indskr. paa en i Muren anbragt Sten opf. 1808; det staar paa den tidligere Skt. Jørgens Kirkes Plads og er maaske opf. af Materiale fra denne. Ved Gravning omkring Kapellet er der fundet Murrester. Af kendte Mænd, der ligger begravede paa Kirkegaarden, nævnes Brigader, Godsejer W. Halling, død 1796 (paa Monumentet staar: »Bestemthed Mandens sande Værd«), Rektor E. Tauber, død 1847, og Bisperne Studsgaard, død 1806, N. Fogtmann, død 1851, og P. C. Kierkegaard, død 1888, samt Finansminister Vilh. Lassen, død 1908. Desuden et Mindesmærke (en afbrudt Søjle med Marmorkrans, fra 1865; af Borregaard) over 9 Soldater, der faldt 3. Juli 1864 ved Lundby og Hedegaardene. — N. for Kirkegaarden, adskilt ved Hasserisvejen, ligger Mosaik Kirkegaard, anl. 1810, udvidet 1840 og 1848, c. 0,15 ha. (Litt.: P. A. Meden, Om Begravelser's Afskaffelse paa Kirkegaarde og i Kirker i Aalb., i Fallesens theol. Kvartalsskr. 1809, 2 Bd. p. 151. — P. T. Hald, Aalb. Bys Kirkegaarde, Aalb. 1840. — S. P., Paa Kirkegaarden, i Nationaltid. 10., 12., 24. og 31. Juli 1907).

Aalborg Slot, i Byens nordøstl. Del mellem Slots-gade, Nytorv, Kongensgade og Fjorden, er en Rest af det Chr. III opførte Aalborghus. Allerede i Middelalderen stod der, i Byens sydl. Del, et Slot, men ved Beg. af 16. Aarh. har dette sikkert været forfaldent, hvorfor man omtr. 1530 en Tid tænkte paa at omdanne Graabrødreklosteret til Slot. Ved

Grundgravning til den ny Politistation ved Rantzausegade fandtes der 1915 Rester af det middelalderlige Aalborghus. Nedrammede, tætte Pælerækker viste sikkert Borgens Sydøsthjørne, udenfor hvilket der har været en Grav og Bolværk udenfor Graven. Da den gamle Borg under Grevens Fejde imidlertid helt var blevet ødelagt, lod Chr. III 1539 paabegynde Opførelsen af et nyt befæstet Slot nede ved Fjorden. Arbejdet med Bygningen og Befæstningen trak dog længe ud. 1543 fik Lensmanden Axel Juul, der paa Kongens Vegne førte Tilsynet, Brev om »ingen Umage at spare med at lade age Jord ind paa Slottet til Befæstningen«; 1545 beordredes Borgerskabet til at nedbryde alle de Boder, hvor Gravene om Slottet skulde være; 1547 førtes Materiale fra Vestervig gamle Kirke til Aalborg; 1553 lod Kongen en Kornlade opføre i Ladegaarden; 1555 klagedes over Mangel paa Tømmer, og endelig skrev Kongen s. A., at da han med det første agtede at lade Byggearbejderne paa Slottet fuldføre, men der fattedes Penge dertil, skulde Lensmanden have leveret 1000 Dl. Utvivlsomt har Bygmesteren været Martin Bussart, der 1547 ses at have været beordret til Aalborg for »i en 8 Dages Tid at undervise Tømmermændene og andre Haandværkere om den Bygning paa Aalborghus«. Oprindelig anlagt som Fæstning har Aalborghus aldrig spillet nogen større Rolle som Kongeborg; ganske vist er flere Kongebreve udfærdigede herfra, men især tjente det som Bolig for de kgl. Lensmænd over Aalborghus Len og senere for Stiftamtmandene. 1577 udgik Kongebrev til Lensmanden om at lade et af Husene paa Slottet gøre i Stand, da han havde berettet, at Slottet var bygfældigt. Ogsaa 1580 nævnes, at Bygningerne var i Forfald; det søndre Hus var helt nedbrudt, og Blyet maatte tages af Omgangen paa »det store Hus« og af Tinderne, for at det ikke skulde blive stjålet. Samtidig paabødes, at det søndre Hus igen skulde opbygges; ligeledes skulde bygges et Træhus op til den indenfor Porten staaende Mur; til Brug ved Byggearbejderne maatte der tages Sten paa en gammel forfalden Kirke ved Aalborg Hospital. Af Synsforretninger fra 1629 og 1631 fremgaar det, at Slottet da bestod af 3 Fløje, mod Ø., S. og V.; uden for dem var der Vold og Grav, medens der paa den firsidede Slotsplads' Nordside kun fandtes en Grav. Den østl. Fløj, der beskrives som 27 Fag lang, i to Stokv. og med 3 Karnapper

paa den østl. Side ud mod Volden, var Hovedfløjen; heri fandtes 1631 »Frøerstuen, Vinterstuen og adskillige andre Lensmandens Gemakker og Kamre«, Gæstekammer, Slotsfogdens Kammer m. m. Til begge Fløjens Ender var der i Forlængelse af dem føjet mindre to Etages Huse, mod N. et noget smallere, 7 Fag langt Hus, der forneden indeholdt Borgestuen og Fogdens Kammer, foroven et stort Kammer, og mod S. et 10 Fag langt Hus med Stald og derover smaa Kamre. I den sydl. Fløj, 2 Stokv. høj, 20 Fag lang, fandtes Stegers og Bryggers, og ovenpaa Flæskeloftet og Melkamret. Den vestl. Fløj, i 3 Stokv., 12 Fag lang, indeholdt bl. a. Skriverstuen, Svendekamret og Brødkælderen; »straks der hos inde i Volden« stod to Hvælvinger, »hvor i Saltkælderen og Ølkælderen haver været«, men over dem fandtes 1631 hverken Hus eller Tag. Ved alle de nævnte Huse, som utvivlsomt for største Delen hidrørte fra Chr. III's Tid, nævnes det i Synsforretn., at de angribelige Sider, ud mod Volden, var af Grundmur, Siderne ind mod Slotsgaarden derimod af Bindingsværk. Om Slotspladsens Nordside fra først af har været lukket med en Fløj, er uvist; 1. Januar 1633 fandtes her i alt Fald kun en meget svær Mur med Portaabning. Herfra førte en Vindebro over Graven, og ved Broens nordl. Ende stod et 3 Stokv. højt, 4 Fag langt Porthus. Uden for Slottet laa en Række Udhuse, Ladebygninger m. m., saaledes (ved Østeraa) et Kornhus (1568 og 1574 paabødes Opførelsen af et saadant), en 40 Fag lang Ridestald (1569 Ordre til Bygning af en Stald), en Smedje, Filsted Ladegaard (nu Sohngaardsholm i Vejgaard Sogn), Vester Ladegaard uden for Vesterport (i Budolfi Landsogn), en Teglgård m. m.

Under Chr. IV foregik der nogle Forandringer

ved Slottet. 1627-29 var det besat af de kejserlige Tropper, som bl. a. opførte et lille Hus paa den østl. Vold og foretog Arbejder ved Befæstningen. 11. Marts 1633 fik Lensmanden Otto Skeel Ordre til at bygge et nyt Kornhus ved Slottet, da det gamle udenfor Slottet ikke kunne rumme Kongens Landgilde Korn. Denne nye Kornl. opf. s. A. og kom til at udgøre 4. Slotsfløj, mod N., idet man benyttede den ovennævnte, her staaende Mur, der utvivlsomt hidrørte fra Chr. III's Tid, til den ene Langside, medens Fløjens anden Langside, ind mod Gaarden, opførtes af Bindingsværk. Forneden i Fløjen (4 Stokv. høj) indrettedes en Stald. 1644 blev Slottet erobret af de svenske, men fra Fjorden bombarderet af Borgmester Chr. v. Ginchels Spaniefarer, saa at Fjenden maatte drage bort; at Slottet da havde lidt en Del, fremgaar af Lensmandens Regnskaber. 1648 forsynedes de ovenn. to Hvælvinger iden vestl. Slotsvold med en Overbygning, da de af nedsivende Vand var blevne stærkt ødelagte. Fra de flg. Tider knytter kun faa større historiske Minder sig til Slottet. 1657 holdtes det atter besat af de svenske (i Rigsarkivet findes en udmærket Synsforretning over Slottet fra 1659). Efter Fr. IV's Død synes det at have været bestemt til Statsfængsel for Anna Sophie Reventlow; ligeledes paatænkes det efter Struenses Fald at hensætte Caroline Mathilde her. Da Dsk. Atlas udkom, stod Slottet saa temmelig i sin gamle Skikkelse (vest. Fløj har dog vistnok været forandret noget; om den sydl. Fløj se ndfr.), omgiven af Volde og Grave (1721 havde Stiftamtmand G. Pentz paabegyndt en Beplantning af Voldene). Midt i 19. Aarh. nedbrødes den vestl. Fløj, hvori Amtstuen havde Lokale, og Gravene tilkastedes.

HAVERSLEV SOGN (Brorstrup—Haverslev Kommune)

det mindste i Herredet, Anneks til Aarestrup i Hornum Herred, omgives af Brorstrup og Ravnkilde Sogne samt Hornum Herred (Aarestrup og Sønderup S.). Kirken ligger c. 18 km NV. for Hobro og c. 32 km SV. for Aalborg. De højtliggende, bakkede Jorder (højeste Punkt Havershøj, 35 m; Stavsbjerg) er sandmuldede. Nordvestgrænsen dannes af Sønderup Aa.

Befolkning i 1921: 685 (1801: 168, 1850: 229, 1901: 431), boende i 152 Gaarde og Huse. Det samlede Hartkorn (1905): 68 Td.; 17 Gaarde med 58 og 66 Huse med 10 Td. Hartk., samt 3 jordløse Huse. Ejdsck. (1920): 1601, deraf Jordv.: 711. Areal: 981 ha, hvoraf (1919) besaaet med Rug 81 ha, Byg 16, Havre 147, Blandsæd til Modenhed 77, Kartofler 51, Foderroer 88; Brak udgjorde 27 ha, Grønfoder og Græsning 417, Haver o. l. 6, Skov 15, Heder og Lyngbakker 12, Vandar. 3. Kreaturhold (1922): 198 Heste, 901 Stk. Hornkvæg (deraf 432 Køer), 3 Geder, 141 Faar, 597 Svin (1914: 766).

I Sognet Byerne: Haverslev (1429 Hædherløff) — 1. 2. 1921: 83 Gaarde og Huse og 341 Indbyggere — med Kirke, Skole (opf. 1909, i 2 Etager; Arkt. A. Jensen, Hobro), Forsamlingshus (opf. 1896), Apotek (opr. 1902), Afholdshotel, 4 Købmandshandler, Mølle, Cementstøberi og Mejeri (opr. 1902); Vestby (1487 Vestbøj). Saml. af Gaarde og Huse: Stavsgaarde (1664 Staffsgaard), Gammel-Overvad (1664 Gammel Offuerwad), Ny-Overvad (1664 Nye Offuerwad), Grøftager Huse. Gaarde: Haverslevgaard, Kragelundgaard (1516 Kragelund; delvis i Aarestrup S., Hornum Herred).

Haverslev S., een Sognekommune med Brorstrup S., i gejstlig Henseende forenet med Aarestrup S., har samme Tingsted og hører under de samme Kredse som Brorstrup S., samt 5. Udskrivningskreds' 333. Lægd. Kirken er selvejende.

Kirken, fordem viet Skt. Laurentius, bestaar af Skib og Kor, Taarn mod V. og Vaabenhus mod N. Skib og Kor er fra romansk Tid, af Granitkvadre paa Sokkel med Skraakant. Tre oprindelige Vinduer (nu tilmurede) og Norddøren er bevaret. De romanske Mure er for største Delen omsatte. Skibet har fladt Loft, medens Koret i Slutningen af Middelalderen har faaet Hvælving. Ved samme Tid er Taarnet tilføjet, af Kvadre fra Skibets Vestgavl og Munkesten, og forbundet med Kirken ved en Spidsbue. Vaabenhuset er fra samme Tid som Taarnet (af Granitkvadre og Munkesten). Altertavle fra 1758 med Jørgen Mørch til Nørlund og Hustru Margr. Grotum Berghs Navnecifre; i Midtfeltet et nyere Maleri (Korsfæstelsen). Ny cementstøbt Font. Prædikestol fra c. 1600. Bronzeret Lysekroner af Bly fra c. 1750. I Taarnrummet et Epitafium i Rokokostil over nysnævnte Jørgen Mørch og Hustru, som med to Børn var bisat i aaben Begravelse i Taarnet. Klokkeren er fra 1523, viet Gud og Skt. Laurentius.

Haverslevgaard, der tilhørte Godsinspektør P. N. Kierulf, d. 1846, kom c. 1853 til Thyge Færch, d. 1871, som 1857 solgte den (19 Td. H.) for 37.000 Rd. til N. T. Secher, d. 1858, hvis Enke G. C. f. Brandt 1862 afhændede den til Køb-

mand J. H. Agerup, d. 1874, som 1865 solgte den (12 Td. H.) for 45.000 Rd. til J. M. Svanholm. Han afhændede den (16 Td. H.) 1876 for 154.000 Kr. til J. Kjellerup til Visborggaard, d. 1891, hvis Enke 1903 solgte den til Forpagter J. Heilskov, og af hvem den (14 Td. H.) 1910 købtes til Udstykning for 100.000 Kr. af Mejeriejer Dejgaard i Aalborg, som 1912 solgte den for 125.000 Kr. til J. P. Nielsen til Vaar. Nu er der c. 9 Td. H. tilbage.

Haverslev Hospital, der laa ved Kirken og

stiftedes omtr. 1650, vistnok af Gregers Krabbe til Torstedlund, er forlængst nedbrudt.

Ved Haverslev har der været to formentlige Helligkilder, Stavisbjerg Kilde og Hvide Kilde.

Der kendes i Sognet kun en Snes Gravhøje, enkelte endnu ret velbevarede; for Størstedelen ligger de paa Højdedraget NØ. for Haverslev.

Haverslev og Brorstrup Sogne, der tidligere udgjorde een Kommune med Ravnkilde S., udskiltes fra 1. 4. 1904 til en selvstændig Kommune.

ANDERSEN, KARL, Husm., Haverslev pr. Arden,

er født i Sognet 26. 1. 1908. Forældre: Tømrerm. H. C. Andersen, Haverslev, og Hustru Ane Katrine. Bedsteforældre: FF Gdr. Chr. Rask, Sjøstrup. FM Ane Marie. Karl Andersen er gift med Ella f. Overskov i Hvalpsund 30. 9. 1916. Forældre: Fisker Jens Overskov, Hvalpsund, og Hustru Kristence f. Kristensen. Bedsteforældre: FF Lmd. Chr. Overskov, Alstrup. FM Else Kristine. MF Fisker P. Schou Kristensen, Louns. MM Gertrud. I Ægteskabet er 6 Børn: Knud Erik 21. 3. 1937, Svend Aage 3. 6. 1938, Hans Chr. 14. 11. 1939, Lisbeth 2. 11. 1942, Anna Katrine 14. 4. 1945 og Jens Overskov 3. 10. 1948. Karl Andersen købte i 1944 Ejendommen Matr. Nr. 3 m af Søren Iversen med et Areal paa 7½ Td. Ld., hvortil der dog siden er tilkøbt 7 Tdr. Ld. Ejendommen er ca. 1910 udstykket fra Haverslevgaard og oprettet af Mar. Andersen. Bygningerne er tildels de samme, dog har Karl Andersen bygget ny Lade samt tilbygget Kostalden. Der er ogsaa anskaffet Nutidens Maskiner og Redskaber, og normal Besætning bestaar i Dag af 6 Køer + Opdræt, 2 Heste, 2 Søer samt Svin og Fjerkræ.

ANDERSEN, LARS P. Husm., Smorup pr. Arden,

er født i Vokslev 4. 6. 1924. Forældre: Gdr. Anton Andersen, Vokslev, og Hustru Agnes Larsine. Bedsteforældre: FF Gdr. Christoffer Andersen, Vokslev. FM Karen Marie. MF Gdr. Lars Jensen, Vokslev. MM Ane Kirstine. Lars P. Andersen er gift med Ella f. Hansen i Albæk 23. 7. 1925. Forældre: Husm. Hans Hansen, Albæk, og Hustru Karen. Bedsteforældre: FF Centralbestyrer Jens Chr. Hansen, Thorsted. FM Nielsine. I Ægteskabet er 1 Barn: Karen 15. 11. 1952. Lars P. Andersen købte i 1950 Ejendommen Matr. Nr. 1 g Smorup af Svend Aage Pedersen med et Areal paa 20 Tdr. Ld., der ca. 1926 blev udstykket fra Hans Andersens Gaard i Mosbæk. Bygningerne er de samme, og Besætningen bestaar af 6 Køer + Opdræt, 2 Heste, 14 Svin samt Fjerkræ. Der drives et alsidigt Landbrug med de dertil hørende Maskiner og Redskaber.

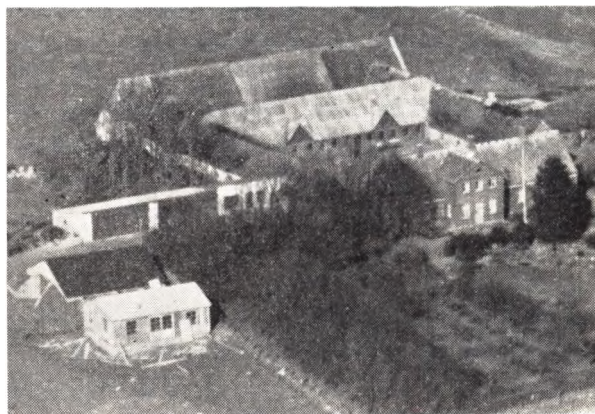

BAK, JAKOB, Gdr., »Højvang«, Brorstrup pr. Arden,

er født i Kgs. Thisted 3. 10. 1904. Forældre: Gdr. Chr. Bak, Kgs. Thisted, og Hustru Else Kirstine f. Gundersen. Bedsteforældre: FF Gdr. Jakob Nielsen (Bak), Kgs. Thisted. FM Ane Kirstine, f. Dalum. MF Gdr. Niels Gundersen, Mosbæk. MM Maren. Jakob Bak er gift med Kirstine f. Kjeldahl i Brorstrup 1. 4. 1904. Forældre: Gdr. Chr. Andersen Kjeldahl, »Højvang«, og Hustru Anna f. Dalum. Bedsteforældre: FF Gdr. Chr. Kjeldahl, Boldrup. FM Ane Kirstine f. Johansen. MF Gdr. Jens Dalum, Kgs. Thisted. MM Ane. I Ægteskabet er 1 Barn: Chr. Kjeldahl 27. 7. 1937. Jakob Bak overtog i 1926 Gaarden efter sine Svigerforældre med et Areal paa 112 Tdr. Ld. Matr. Nr. 2 a Brorstrup. Fru Baks Far købte den i 1903, men da var Arealet kun 94 Tdr. Ld., da der siden er tilkøbt mere Jord. Bygningerne er tildels ældre og dels ombyggede, bl. a. har Chr. Kjeldahl bygget Kostald og Bak Svinehus, Maskinhus m. m. Der er ogsaa anskaffet Nutidens Maskiner og Redskaber, og normal Besætning bestaar i Dag af ca. 80 Kreaturer, 4 Heste + 12 Opdræt, Traktor, 100 Svin samt ca. 500 Høns.

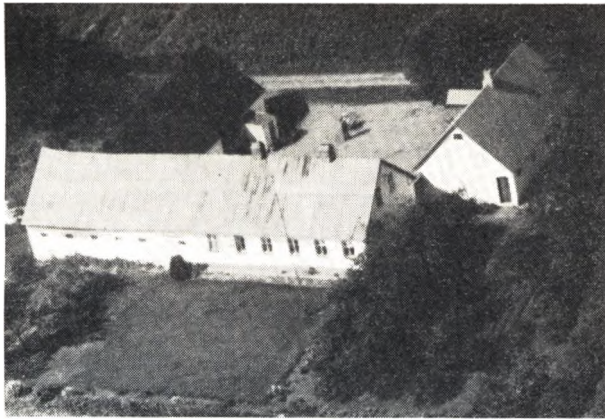

BUUS, CHR., Husm. »Granly«, Smorup pr. Arden,
er født i Ø. Hornum 26. 12. 1914. Forældre: Arbm. Søren Buus, Smorup, og Hustru Ottomine. Bedsteforældre: FF Lmd. Niels Buus, Hæsum. MF Lmd. Peder Nielsen, Sønderholm. MM Maren. Chr. Buus er gift med Rigmor f. Nissen i Aarestrup 26. 6. 1922. Forældre: Rentier Anton Nissen, Haverslev, og Hustru Marie. Bedsteforældre: FF Lmd. Jakob Nissen, Ersted. MF Lmd. Søren Nielsen, Rebild. MM Kirstine. I Ægteskabet er 2 Børn: Inger 21. 2. 1945 og Grethe 5. 12. 1949. Chr. Buus købte i 1947 Ejendommen Matr. Nr. 6 e Smorup med et Areal paa 15 Tdr. Ld. af Therkild Sørensen. Jorden er ca. 1910 udstykket fra Smorup Præstegaard, og Bygningerne er tildels de samme, men dog siden blevet tilbyggede og restaurerede. Der er anskaffet Nutidens Maskiner og Redskaber, og normal Besætning i Dag er 6 Køer + Opdræt, 2 Heste, 3 Søer samt Svin og Fjerkræ.

BØGH, NIELS, Gdr., »Damagergaard«, Mejlbj pr. Arden,

er født samme St. 6. 7. 1900. Forældre: Gdr. Chr. Bøgh, Damagergaard, og Hustru Anine. Niels Bøgh er gift med Anna f. Mortensen i Ersted 25. 7. 1905. Forældre: Gdr. Niels Mortensen, Ersted, og Hustru Nielsine. I Ægteskabet er 3 Børn: Erik 4. 12. 1927, Egon 2. 5. 1932 og Edvin 25. 10. 1938. Niels Bøgh overtog i 1926 Gaarden Matr. Nr. 4 a efter sine Forældre med et Areal paa 76 Tdr. Ld., hvortil der siden er købt ca. 30 Tdr. Ld. Gaarden har gennem flere Generationer været i Slægtens Eje og bestod tidligere af 2 Gaarde, som ejedes af samme Slægt, men de blev lagt sammen i 1914. Bygningerne er tildels de samme, men dog siden restaurerede, og der er lagt fast Tag overalt. Der er blevet anskaffet Nutidens Maskiner og Redskaber, og normal Besætning bestaar af ca. 25 Køer, 40 Ungkreaturer, 4 Heste samt Svin og Fjerkræ samt Traktor.

BØRRESEN, MAGNUS, Gdr., »Enggaarden«, Grøftager, Arden,

er født i Rebstrup 5. 5. 1903. Forældre: Gdr. Chr. Børresen og Hustru Else. Bedsteforældre: FF Gdr. Søren Børresen, Aarestrup. FM Ane Marie. MF Gdr. Laust Kragelund, Sønderup. Magnus Børresen er gift med Gunhild f. Rasmussen i Emborg 4. 4. 1900. Forældre: Gdr. Søren Rasmussen, Emborg, og Hustru Karen f. Jensen. Bedsteforældre: FF Gdr. Rasmus Sørensen, Emborg. FM Kirsten Simonsdatter. MF Gdr. Jens Jørgen Jensen, Sdr. Vissing. MM Katrine. I Ægteskabet er 3 Børn: Søren Haakon 11. 5. 1937, Poul Vagner 22. 1. 1939 og Asger Rask 8. 6. 1946. Magnus

Børresen købte i 1936 Gaarden Matr. Nr. 8 e Haverslev af Jens Dalum med et Areal paa 20,2 Tdr. Ld., der ca. 1870 er udstykket fra Haverslevgaard og oprettet af Morten Gammelholm. Bygningerne er ældre, men tildels ombyggede og restaurerede, og der er anskaffet Nutidens Maskiner og Redskaber. Normal Besætning bestaar af 8 Køer + Opdræt, 2 Heste samt Svin og Fjerkræ.



BØRRESEN, SØREN, Gdr., »Binderupsminde«, Haverslev pr. Arden,

er født i Rebstrup 16. 12. 1894. Forældre: Gdr. Chr. Børresen, Rebstrup, og Hustru Else. Bedsteforældre: FF Gdr. Søren Børresen, Aarestrup. FM Ane Marie. MF Gdr. Laust Kragelund, Sønderup. Søren Børresen er gift med Dagmar f. Nielsen i Rynkeby Fyn 14. 4. 1898. Forældre: Lmd. Johannes Nielsen, Rynkeby, og Hustru Petrine. Bedsteforældre: FF Fisker Peder Nielsen, Nordenhuse, Fyn. MF Husm. Hans Chr. Jensen, Herup Fyn. MM Ane Marie. I Ægteskabet er 3 Børn: Arne 7. 10. 1923, Holger 7. 2. 1929 og Esther 10. 5. 1935. Søren Børresen købte i 1922 Ejendommen Matr. Nr. 7 t og 8 f Haverslev af Niels Nielsen med et Areal paa 24 Tdr. Ld., der oprindeligt er udstykket fra Nørlund Gods og oprettet af den daværende Tømrer paa Nørlund Jens Binderup. Bygningerne er tildels ældre, men ombyggede, og Børresen har i 1952 opført ny Kostald samt Hønsehuse m. m. Der er anskaffet Nutidens Maskiner og Redskaber, og normal Besætning er i Dag 20 Kreaturer, 2 Heste samt Svin og Fjerkræ.

CHRISTENSEN, CHR. NØRGAARD, Husm., Brorstrup pr. Arden,

er født i Sjøstrup 23. 8. 1919. Forældre: Gdr. Chr. Christensen, Sjøstrup, og Hustru Anna. Bedsteforældre: FF Niels Chr. Christensen, St. Binderup. FM Ane Katrine. MF Chr. Nørgaard, Skivum. MM Karen. — Chr. Nørgaard er gift med Signe født Nielsen i Smorup 16. 5. 1918. Forældre: Gdr. Theodor Nielsen, Smorup, og Hustru Aldaline f. Jørgensen. Bedsteforældre: FF Chr. Madsen, Haverslev. FM Andrea. MF Gdr. Jens Aldahl, Sørup. MM Marie f. Christensen. I Ægteskabet er 4 Børn: Anna-Lise 15. 12. 1945, Knud Erik 27. 1. 1948, Kjeld Aldahl 11. 2. 1949 og Kaj Nørgaard 13. 8. 1952. Chr. Nørgaard købte i 1952 Ejendommen Matr. Nr. 5 a Brorstrup af Johannes Dalum med et Areal paa 21 Tdr. Ld., der i 1922 blev udstykket fra Brorstrupgaard og oprettet af Josef Christensen. Bygningerne er siden tilbyggede, og der er anskaffet Nutidens Maskiner og Redskaber, da den var

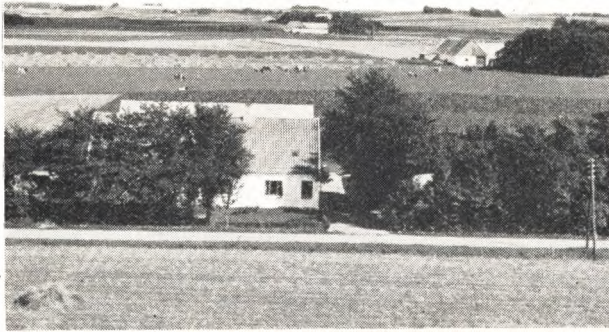

tom for alt ved Overtagelsen. Besætningen bestaar i Dag af 8 Køer + Opdræt, 2 Heste samt Svin og Fjerkræ.

**CHRISTENSEN, HARALD, Bmd., Vestby,
Haverslev, Arden,**

er født i Ertbølle 6. 1. 1915. Forældre: Fisker Chr. Sørensen Christensen, Stistrup, og Hustru Madsine. Bedsteforældre: FF Lmd. Mads Chr. Sørensen, Næsby. FM Hedvig. MF Gdr. Niels Lund, Stistrup gl. Mølle. MM Katrine. Harald Christensen er gift med Elna Katrine f. Hansen i Sønderup 20. 4. 1917. Forældre: Husm. Niels Hansen, Sønderup, og Hustru Poulina. Bedsteforældre: FF Gdr. Jens Hansen, Sønderup. FM Kirsten. MF Husm. Anders Andersen, Aarestrup. MM Else. I Ægteskabet er 2 Børn: Valdemar 6. 4. 1944 og Mona 11. 6. 1948. Harald Christensen købte i 1950 Ejendommen Matr. Nr. 7 b Haverslev af Niels Bjørn Christensen med et Areal paa 17 Tdr. Ld., der tidligere var større, da der er blevet udstykket herfra. Bygningerne er ældre, men ombyggede og bl. a. Udbygningerne er opført 1933 efter Brand. Normal Besætning bestaar af 7 Køer + Opdræt, 2 Heste, 3 Søer samt Svin og Fjerkræ.

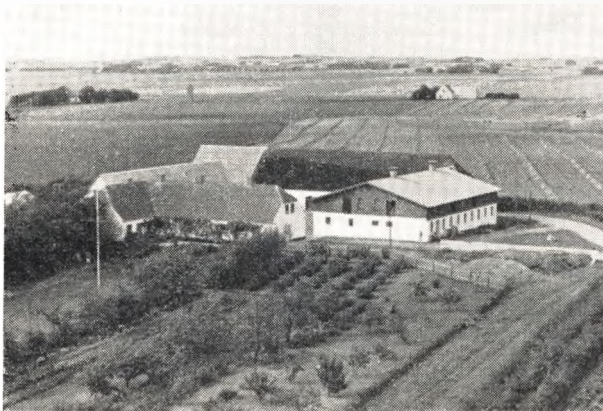

**CHRISTENSEN, NIELS CHR., Gdr., »Holmegaarden«
pr. Arden,**

er født i Simested 3. 2. 1919. Forældre: Gdr. Niels Marius Christensen, Binderup, og Hustru Dorthea f. i Simested. Bedsteforældre: FF Gdr. Niels Chr. Christensen. FM Marie. Niels Chr. Christensen er gift med Maja f. Mosegaard i Brorstrup 29. 1. 1919. Forældre: Gdr. Peder Mosegaard og Hustru Kirstine. Bedstefor-

ældre: FF Gdr. Peder Mosegaard, Snæbøum. FM Kirsten. MF Jens Trads, Mejlbj. MM Maren Christensen f. i Fyrkilde. I Ægteskabet er 1 Barn: Teddy Mosegaard 9. 12. 1947. Niels Chr. Christensen overtog i 1946 Gaarden Matr. Nr. 1 n efter sin Far med et Areal paa ca. 70 Tdr. Ld. Faderen købte Gaarden i 1935, men da var Arealet 114 Tdr. Ld. I 1946 blev der udstykket en Hedeparcel paa 45 Tdr. Ld. til Christensens Bror. Ved Overtagelsen var alle Udbygninger straaetækte, men der er nu lagt Asbesttag paa. Normal Besætning bestaar af 20 Køer + Opdræt, 2 Heste, 7 Søer samt Svin. Der findes ogsaa alle Nutidens Maskiner og Redskaber, bl. a. Traktor.

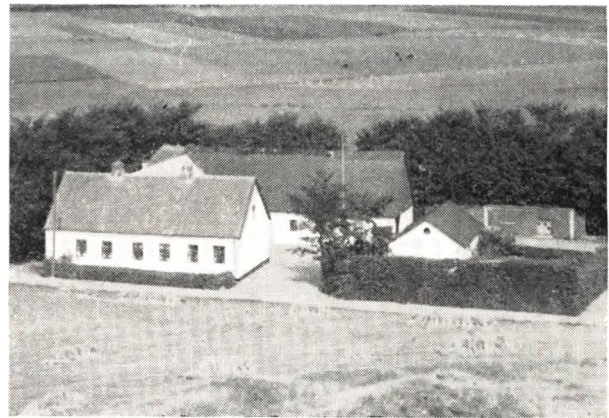

**CHRISTIANSEN, PETER, Husm. og Sognefoged,
Gl. Overvad, Haverslev pr. Arden,**

er født samme St. 10. 3. 1896. Forældre: Hans Christensen og Hustru Hilma. Bedsteforældre: MF Husm. Peder Andersen, Gl. Overvad. MM Hanne. Peter Christiansen er gift med Kirstine f. Jespersen i Mejlbj 24. 9. 1894. Forældre: Gdr. Chresten Jespersen, Mejlbj, og Hustru Katrine. Bedsteforældre: FF Gdr. Lars Chr. Jespersen Søndergaard, Mejlbj. MF Lmd. Søren Madsen, Brorstrup. I Ægteskabet er 2 Børn: Svend 12. 12. 1920 og Tage 24. 10. 1925. Peder Christiansen overtog i 1919 Ejendommen Matr. Nr. 3 c Gl. Overvad efter sin Morfar P. Andersen med et Areal paa 5 Tdr. Ld., hvortil der siden er tilkøbt 14 Tdr. Ld. Fyrkildegaard og 1 Td. Ld. Tørvejord fra Ladelund. Ejendommen er oprindelig oprettet som Arbejderbolig til Nør-lund Ladegaard og P. Andersen frikøbte den ca. 1893 af Godsejer Emil Blume. Bygningerne var i 1919 smaa og ældre, men Christiansen har tilbygget Stuehuset foruden Udbygningerne. Der er ogsaa anskaffet Nutidens Maskiner og Redskaber, og Besætningen bestaar i Dag af 8 Køer + Opdræt, 2 Heste, 2 Søer samt Svin og Fjerkræ. Peder Christiansen har gennem Tiden haft flere off. Tillidshverv, bl. a. Vurderingsmand til Kreditforeningen og siden 1948 Sognefoged m. m.

**DALUM, CHR., Gdr., Kragelund, Haverslev
pr. Arden,**

er født i Kgs. Thisted 11. 6. 1891. Forældre: Gdr. Jens Dalum, Kgs. Thisted, og Hustru Ane. Bedsteforældre: FF Gdr. Chresten Jensen, Kgs. Thisted. FM Ane Kirstine, f. Kjeldahl. MF Gdr. Peder Jensen, Kalbygaard. MM Stine. Chr. Dalum er gift med Ane Marie f. Sørensen i Ingstrup 3. 3. 1891. Forældre: Gdr. Søren Christensen Rolighed, Ingstrup, og Hustru Kristine. Bedsteforældre: FF Gdr. Chr. Sørensen, »Rolighed«, Ingstrup. I Ægteskabet er 5 Børn: Agnethe Kri-

stine 19. 1. 1916, Jens Dalum 27. 1. 1918, Johs. Bøgh 21. 7. 1925, Marie Elisabeth 17. 8. 1927 og Aksel Verner 26. 5. 1931. Chr. Dalum købte i 1919 Gaarden Matr. Nr. 9 a Haverslev af Oluf Jakobsen med et Areal paa 208 Tdr. Ld., hvorfra der siden er udstykket flere Ejendomme, saa Arealet i Dag kun er 90 Tdr. Ld. Arealet var i ældre Tid 340 Tdr. Ld., da det er en gammel Hovedparcel. Bygningerne er ældre, men ombyggede og restaurerede, og der er anskaffet Nutidens Maskiner og Redskaber. Besætningen bestaar i Dag af ca. 60 Kreaturer, 10 Heste, 6 Søer samt Svin og Fjerkræ.

DALUM, CHR., Gdr., »Godensgaard«, Brorstrup pr. Arden,

er født i Brorstrup 21. 2. 1907. Forældre: Gdr. Niels Dalum, Godensgaard, og Hustru Ane. Bedsteforældre: FF Gdr. Chr. Dalum, Brorstrup. FM Marie. MF Husm. P. Chr. Christensen, Vemb. MM Johanne Marie f. Jensen. Chr. Dalum overtog i 1947 Gaarden Matr. Nr. 4 e Brorstrup efter sine Forældre med et Areal paa ca. 30 Tdr. Ld. Dalums Far oprettede i 1907 Gaarden paa en Parcel paa 15 Tdr. Ld., der blev udstykket fra Brorstrupgaard, men siden er der tilkøbt mere Jord. Bygningerne er siden blevet udvidede og bl. a. Stuehuset er opført 1930, mens Chr. Dalum har bygget ny Lade m. m. i 1951. Der er ogsaa anskaffet Nutidens Maskiner og Redskaber, og normal Besætning er i Dag ca. 26 Kreaturer, 3 Heste, 7 Søer samt Svin og Fjerkræ.



DALUM, JENS, Gdr., »Dejlbjerg«, Mejlbj, Arden,

er født samme St. 24. 3. 1907. Forældre: Gdr. Anton Dalum, Dejlbjerg, og Hustru Else. Bedsteforældre: MF Teglbærnder Johs. Fyllgraf, Giver. Jens Dalum er gift med Esther f. Hansen i Ravnkilde 3. 9. 1908. Forældre: Arbm. Peder Hansen, Ravnkilde, og Hustru Marine. Bedsteforældre: MF Lmd. Jørgen Peder Larsen, Ravnkilde. MM Ane Marie. I Ægteskabet er 2 Børn: Gerda 12. 4. 1938 og Anton 16. 1. 1943. Jens Dalum overtog i 1938 Gaarden Matr. Nr. 16 a Mejlbj efter sine Forældre med et Areal paa 30 Tdr. Ld. Arealet var tidligere mindre, men i 1918 blev der lagt en Naboejendom til. Bygningerne er ældre, men ombyggede, og der er lagt fast Tag paa Laden m. m. Normal Besætning bestaar af 10 Køer + Opdræt, 3 Heste, 3 Søer samt Svin og Fjerkræ.

FREDERIKSEN, THEODOR, Husm., Nedergaard, Smorup pr. Arden,

er født i Grøftager 3. 5. 1900. Forældre: Murer Jo-



han P. Frederiksen, Grøftager, og Hustru Grethe. Bedsteforældre: FF Smed Frederik Riis, Durup. FM Stine. Theodor Frederiksen er gift med Sabine f. Munkholm i Stensager 1. 4. 1899. Forældre: Gdr. Peder Munkholm, Haverslev, og Hustru Kristine. Bedsteforældre: FF Gdr. Niels Munkholm, Fyrkilde. FM Josephine. MF Husm. Jakob Mikkelsen, Giver. MM Katrine. I Ægteskabet er 4 Børn: Grethe 8. 10. 1928, Bente 1. 12. 1929, Edgar 4. 4. 1932 og Birthe 27. 4. 1938. Theodor Frederiksen købte i 1938 Gaarden Matr. Nr. 1 a Smorup af Laurids Pedersen med et Areal paa 19 Tdr. Ld. Tidligere laa Smorup Hovedgaard her, men Hovedbygningen nedbrændte i 1926, og Bygningerne blev da oprettet i deres nuværende Skikkelse. Der er dog siden blev tilbygget samt anskaffet Nutidens Maskiner og Redskaber. Ved Overtagelsen var Besætningen kun delvis, men i Dag er der 8 Køer, 10 Ungkreaturer, 2 Heste, 20 Svin samt ca. 100 Høns. Smorupgaard havde ogsaa sit eget Mejeri, som laa her indtil det blev nedlagt.

GUNDERSEN, ANDERS THINUS, Gdr., »Handbjerggaard«, Mejlbj pr. Arden,

er født i Sjøstrup 18. 6. 1902. Forældre: Gdr. Lars Gundersen, Sjøstrup, og Hustru Johanne. Bedsteforældre: FF Gdr. Anders Gundersen, Kgs. Thisted. FM Marie. MF Gdr. Jakob Bach, Kgs. Thisted. MM Ane Kirstine. Anders Gundersen er gift med Kirstine Marie f. Jensen i Gislum. Forældre: Gdr. Jens P. Jensen, Gislum, og Hustru Petrea. Bedsteforældre: FF Gdr. Jens Thomsen, Gislum. FM Stine. MF Gdr. Chr. Pedersen, Nyrup. MM Ane Marie. I Ægteskabet er 3 Børn: Lars 13. 12. 1926, Peter 3. 6. 1928 og Arne 27. 8. 1935. Anders Th. Gundersen købte i 1939 Gaarden Matr. Nr. 1 a Mejlbj af Peder Mark med et Areal paa ca. 40 Tdr. Ld., der dog tidligere var større da det er en gammel Hovedparcel. Bygningerne er tildels ældre, men restaurerede, og i 1952 blev der bygget ny Kostald. Der er ogsaa anskaffet Nutidens Maskiner og Redskaber, og normal Besætning i Dag er ca. 30 Kreaturer, 4 Heste, 60 Svin samt Fjerkræ.

HANSEN, SIMON, Husm., »Højvang«, Haverslev pr. Arden,

er født i Veggerby 16. 8. 1909. Forældre: Gdr. Ludvig Hansen, Albæk, og Hustru Anna. Bedsteforældre: MF Gdr. Anton Andersen, Aars. Simon Hansen er gift med Anna f. Nielsen i Suldrup 20. 7. 1915. Forældre: Tækkemand Jens Chr. Nielsen, Hjedsbæk, og Hustru Anine. Bedsteforældre: FF Bmd. Mads Chr. Nielsen, Støvring. MF Gdr. Anders Andersen, Fløe. MM Ane Marie. I Ægteskabet er 1 Barn: Aage 9. 12. 1941.

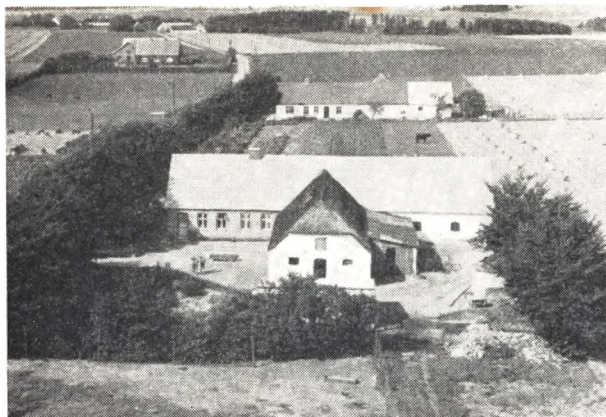

Simon Hansen købte i 1947 Ejendommen Matr. Nr. 10 e af Ejnar Dahl med et Areal paa 13 Tdr. Ld., hvortil der siden er købt 4 Tdr. Ld. Jorden blev i 1909 udstykket fra Haverslevgaard, og Ejendommen er oprettet af Søren Dahl. Ved Overtagelsen var det straa-tækte Bygninger, men Hansen har lagt fast Tag paa, bygget ny Lade samt moderniseret Stuehuset. Besætningen, der ved Overtagelsen kun var delvis, bestaar i Dag af 8 Køer + Ungkreaturer, 2 Heste, 4 Søer samt Svin og Fjerkræ. Der er ogsaa anskaffet Nutidens Maskiner og Redskaber.

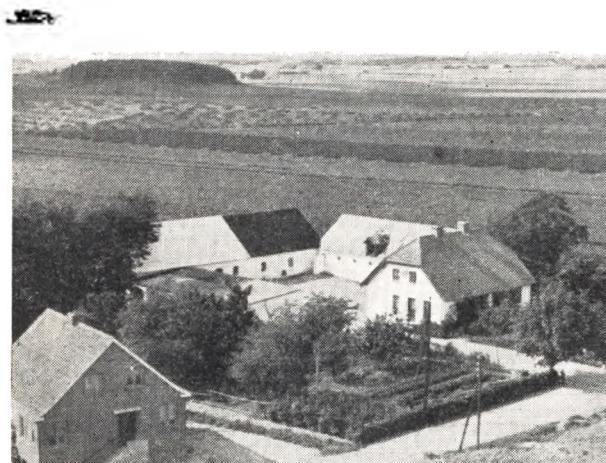

JAKOBSEN, JENS P., Gdr., Haverslev pr. Arden,
er født i Arden 1. 12. 1912. Forældre: Gdr. Jakob Jakobsen, Haverslev, og Hustru Else Katrine. Bedsteforældre: FF Lmd. og Landpost Peder Jakobsen, Vestby. FM Sine. MF Fodermester Jens Andersen, Ladelund. MM Stine. Jens P. Jakobsen er gift med Karen Asta f. Studsgaard Nielsen i Ersted 26. 10. 1912. Forældre: Arbm. Jens P. Nielsen, Nørlund Savværk, og Hustru Mariane Katrine. Bedsteforældre: FF Gdr. Niels Lie, Vrejlev. FM Ane. MF Husm. Søren Studsgaard, Jetsmark. I Ægteskabet er 3 Børn: Margit 22. 5. 1943, Ricardt 3. 2. 1947 og Lillian 11. 4. 1951. Jens P. Jakobsen overtog i 1945 Gaarden Matr. Nr. 4 g efter sine Forældre med et Areal paa 28 Tdr. Ldr., der ca. 1912 blev udstykket fra Haverslevgaard. Jakobsens Far købte Gaarden 1914, men da var Arealet kun 12 Tdr. Ld., da han siden tilkøbte 6 Tdr. Ld., og Jens P. Jakobsen har tilkøbt 10 Tdr. Ld. Baade Stald og Lade er blevet tilbygget, og der er anskaffet Nutidens Maskiner og Redskaber. Normal Besætning bestaar af

9 Køer, 13 Ungkreaturer, 4 Heste, 3 Søer samt Svin og Fjerkræ.

JENSEN, CHR., Gdr., »Ellensminde«, Smorup pr. Arden,

er født i Ll. Binderup 3. 3. 1892. Forældre: Husm. Thomas Jensen, Ll. Binderup, og Hustru Marie. Bedsteforældre: FF Gdr. Jakob Thomsen, Thosted. MF Chr. Sørensen, Brorstrup. MM Kirsten Marie. Chr. Jensen har sin Søster Anna Martine Jensen f. i Ll. Binderup 17. 3. 1905 som Husbestyrerinde. Chr. Jensen overtog i 1939 Ejendommen Matr. Nr. 1 at Smorup efter sine Forældre med et Areal paa 20 Tdr. Ld., der i 1912 blev udstykket fra Smorup Præstegaard og oprettet af Magnus Madsen. Jensens Far købte Ejendommen i 1916, dvs. han byttede med en Ejendom i Ll. Binderup. Ved Overtagelsen var den tom for alt, men normal Besætning er i Dag 18 Kreaturer, 2 Heste, 25 Svin samt Fjerkræ. Baade Lade og Stuehus er blevet tilbygget, og der er ogsaa anskaffet Nutidens Maskiner og Redskaber.

JENSEN, GUNNAR STENSGAARD, Bmd.,

Stensager, Mejlbj pr. Arden,

er født i Borris 27. 4. 1915. Forældre: Lmd. Jens Fjelstervang Jensen, Hvam, og Hustru Jensine f. Stensgaard. Bedsteforældre: MF Gdr. Jens Stensgaard, Stenild. MM Kristine. Gunnar Stensgaard Jensen er gift med Ellen Margrethe f. Sørensen i Nysum 2. 1. 1921. Forældre: Bmd. Chr. Sørensen (Bach), Nysum, og Hustru Johanne. Bedsteforældre: FF Bmd. Just Sørensen (Bach), Skaarup. FM Gertrud. MF Husm. Johannes Borup Pedersen, Nysum. MM Katrine. I Ægteskabet er 1 Barn: Frank Stensgaard 16. 12. 1947. Gunnar Jensen købte i 1951 Ejendommen Matr. Nr. 5 e Stensager af Chr. Pilgaard med et Areal paa 24 Tdr. Ld. Bygningerne er ældre, men restaurerede, og Besætningen, der ved Overtagelsen kun var delvis, bestaar i Dag af 6 Køer + Opdræt, 2 Heste, 2 Søer samt Svin og Fjerkræ. Der drives et alsidigt Landbrug med de dertil hørende Maskiner og Redskaber.

JENSEN, JENS CHR., Husm., »Skjoldvang«, Haverslev pr. Arden,

er født i Aarestrup 13. 9. 1887. Forældre: Landpost Niels Chr. Jensen, Thorsted, og Hustru Johanne f. Karlsen. Bedsteforældre: FF Arbm. Jens Nielsen, Thorsted. FM Stine. Jens Chr. Jensen er gift med Anna Dorthea f. Nielsen i Troelstrup 5. 7. 1889. Forældre: Arbm. Jens P. Nielsen, Blære, og Hustru Inger Marie. I Ægteskabet er 6 Børn: Elna 26. 2. 1909, Henry 17. 9. 1910, Ragna 23. 3. 1913, Edith 11. 2. 1916, Doris 10. 3. 1925 og Vagn 16. 2. 1928. Jens Chr. Jensen købte i 1910 en Parcel Matr. Nr. 1 aa Smorup, der blev udstykket fra Smorupgaard med et Areal paa 22 Tdr. Ld., som var tildels uopdyrket. Der blev opført Bygninger samme Aar, som dog siden er tilbyggede. Jorden er blevet beplantet og merglet, og der er anskaffet Nutidens Maskiner og Redskaber. Besætningen bestaar i Dag af 5 Køer + Opdræt, 2 Heste samt Svin og Fjerkræ.

JOHANSEN, KRISTIAN, Husm., Grøftager, Haverslev pr. Arden,

er født i Sønderup 13. 7. 1916. Forældre: Lmd. Niels Johansen, Ladelund, og Hustru Jensine. Bedsteforældre: FF Lmd. Niels Johansen, Thorsted. MF Lmd. Niels Chr. Jensen, Skivum. MM Ane Kirstine. Kristian Johansen er gift med Rigmor f. Troelsen i Thorsted 30. 8. 1921. Forældre: Lmd. P. Vestergaard Troelsen, Thorsted, og Hustru Nielsine. Bedsteforældre:

FF Gdr. Søren Troelsen, Vindblæs. FM Karen Kirstine. MF Lmd. Jørgen Gregersen, Vindblæs. MM Katri-
ne. I Ægteskabet er 2 Børn: Bodil 6. 10. 1946 og Poul
Erik 21. 3. 1952. Kristian Johansen købte i 1949 Ejendommen Matr. Nr. 8 n Grøftager af Ejnar Olsen med et Areal paa 13 Tdr. Ld., og det menes, at Ejendommen er oprettet som Arbejderbolig til Nørlund Gods. Bygningerne er ældre, men restaurerede, og normal Besætning bestaar af 5 Køer + Opdræt, 2 Heste, 2 Søer samt Svin og Fjerkræ. Der drives et alsidigt Landbrug med de dertil hørende Maskiner og Redskaber.

**JØRGENSEN, CHR. VILHELM, Bmd., Bakkely,
Haverslev pr. Arden,**

er født i Nr. Kongerslev 28. 5. 1894. Forældre: Bmd. Julius Jørgensen, Nr. Kongerslev, og Hustru Johanne Dorthea. Bedsteforældre: FF Chr. Jørgensen, Langholt. FM Marie. MF Jens P. Andersen, Nr. Kongerslev. Chr. Vilhelm Jørgensen er gift med Alma f. Simonsen i Aalborg 2. 10. 1895. Forældre: Cementarbejder Chr. Simonsen, Aalborg, og Hustru Marie. I Ægteskabet er 5 Børn: Børge 6. 6. 1918, Gunnar 2. 6. 1920, Bruno 7. 7. 1922, Ruth 6. 1. 1924 og Kurt 10. 2. 1931. Chr. Vilhelm Jørgensen købte i 1938 Ejendommen Matr. Nr. 5 r Haverslev af Niels Bøgh Andersen med et Areal paa 16½ Td. Ld., der ca. 1909 blev udstykket fra Haverslevgaard og oprettet af Ferdinand Andersen. Arealet var fra Begyndelsen kun 7 Tdr. Ld., men i 1912 blev der tilkøbt mere Jord. Bygningerne er tildels de samme, men dog siden restaurerede og belagt med fast Tag, og der er endvidere bygget Maskinhus samt Hønsehus. Normal Besætning bestaar af 6 Køer + Opdræt, 2 Heste, 2 Søer samt Svin og Fjerkræ.

**KRISTENSEN, JENS, Gdr., »Tinghøjgaard«,
Smorup pr. Arden,**

er født i Løgstør 4. 10. 1888. Forældre: Garver Peder Andreas Kristensen, Hornum, og Hustru Maren. Bedsteforældre: MF Murer Bach Sørensen, Thorsted v. Thisted. Jens Kristensen er gift med Johanne f. Asp i Klejtrup 11. 2. 1886. Forældre: Gdr. Chr. Asp, Sønderup, og Hustru Ane Kirstine f. Buus. Bedsteforældre: FF Gdr. Chr. Asp Kristensen, Støvring. MF Gdr. Jens Buus, Sønderup. MM Karen Nielsdatter. I Ægteskabet er 5 Børn: Ingeborg 26. 3. 1913, Dagny 14. 10. 1914, Signe 23. 9. 1919, Marius Peter 23. 12. 1922 og Kresten Asp 6. 1. 1931. Jens Kristensen købte i 1911 en Parcel Matr. Nr. 1 b Smorup paa 62½ Td. Ld., der blev udstykket fra Smorup Præstegaard. Bygningerne blev opført samme Aar, og hele Marken er siden blevet merglet og en Del af den drænet. Der er dog siden blevet tilbygget og anskaffet Nutidens Maskiner. Besætningen bestaar i Dag af ca. 40 Kreaturer, 4 Heste samt Traktor, 30 Svin og Fjerkræ.

**MØLLER, CHR., Gdr., »Hosiggaard«, Brorstrup
pr. Arden,**

er født samme St. 24. 9. 1892. Forældre: Gdr. Niels Møller, Hosiggaard, og Hustru Karen. Bedsteforældre FF Gdr. Chr. Møller, Hosiggaard. FM Kirsten. MF Gdr. Jens Trads, Mejlbj. MM Inger. Chr. Møller er gift med Marie Birgitte f. Møller i Vognsild 2. 7. 1896. Forældre: Gdr. P. Møller, Vognsild, og Hustru Kirstine. Bedsteforældre: FF Lærer Jakob Møller, Sønderup. FM Marie Birgitte. MF Lærer Niels Chr. Christensen, Vognsild. MM Inger. I Ægteskabet er 4 Børn: Gudrun 6. 9. 1921, Inga 4. 7. 1923, Niels 2. 4. 1927 og Karl 28. 3. 1931. Chr. Møller overtog i 1920 Gaarden Matr. Nr. 7 a Brorstrup efter sine Forældre med et Areal paa 50 Tdr. Ld. Møllers Oldefar købte Gaarden

ca. 1850, og siden har den været i Slægtens Eje, men Arealet var tidligere større, da der i 1915 blev udstykket 62 Tdr. Ld. til en Nabogaard. Ved Overtagelsen var det alle ældre Bygninger, som siden er blevet ombyggede efter Brand i 1929. Der er anskaffet Nutidens Maskiner og Redskaber, og normal Besætning bestaar i Dag af ca. 50 Kreaturer, 4 Heste, 50 Svin samt Fjerkræ.

**NIELSEN, NIELS CHR., Husm., »Rosige«,
Smorup pr. Arden,**

er født i Blære 7. 7. 1927. Forældre: Husm. Magnus Nielsen, Rosige, og Hustru Margrethe. Bedsteforældre: FF Gdr. Martin Nielsen, Blære. FM Trine. MF Møbelhandler L. F. Christensen, Aars. MM Jensine. Niels Chr. Nielsen er gift med Marie Elisabeth f. Dalum i Kragelund 17. 8. 1927. Forældre: Gdr. Chr. Dalum, Kragelund, og Hustru Anna Marie. Bedsteforældre: FF Gdr. Søren Dalum, Fælledkærgaard. FM Ane. MF Søren Rolighed Christensen, Aars. I Ægteskabet er 1 Barn: Gert 27. 3. 1952. Niels Chr. Nielsen overtog i 1951 Ejendommen Matr. Nr. 1 cu Smorup med et Areal paa 26 Tdr. Ld. efter sine Forældre. Nielsens Far købte Ejendommen ca. 1927 af Chr. Therkildsen med et Areal paa 20 Tdr. Ld., da der siden er tilkøbt 6 Tdr. Ld. fra Niels Andersens Gaard i Mosbæk. Bygningerne var i 1927 knapt bygget færdige, og der er siden da blevet tilbygget samt plantet. Besætningen bestaar i Dag af 8 Køer + Opdræt, 2 Heste, 7 Søer samt Svin og Fjerkræ.



**NIELSEN, SØREN, Husm., Grøftager, Haverslev
pr. Arden,**

er født i Sønderup 10. 12. 1898. Forældre: Gdr. Chr. Nielsen, Sønderup, og Hustru Kirsten. Bedsteforældre: FF Gdr. Niels Nielsen, Sønderup. Søren Nielsen er gift med Ragnhild f. Bertelsen i Pindstrup Djursl. 14. 2. 1913. Forældre: Arbm. Georg Bertelsen, Pindstrup, og Hustru Ane. Bedsteforældre: FF Søren Bertelsen, Nimtofte. FM Gertrud. MF Murer Kresten Madsen, Albøge. MM Jensine Jensdatter. I Ægteskabet er 7 Børn: Kresten 3. 4. 1931, Egon 18. 5. 1932, Inga 28. 5. 1934, Irene 31. 12. 1940, Georg og Kirsten 27. 1. 1945 og Arne 12. 10. 1946. Søren Nielsen købte i 1929 Ejendommen Matr. Nr. 8 q Grøftager af Søren Chr. Pedersen med et Areal paa 14 Tdr. Ld., hvortil der siden er købt 2 Tdr. Ld. Ejendommen menes at være oprettet som Arbejderbolig til Nørlund Gods, men i 1916 og 1919 blev der tilkøbt Jord fra Nørlund Ladelund og »Kragelund«. Bygningerne er opført 1923, og der er anskaffet Nutidens Maskiner og Red-

skaber. Normal Besætning bestaar af 6 Køer + Opdræt, 2 Heste, 2 Søer samt Svin og Fjerkræ.

NIELSEN, THEODOR, Gdr., »Mølhøjgaard«, Smorup pr. Arden,

er født Haverslev 5. 4. 1888. Forældre: Murer og Husm. Chr. Madsen, Haverslev, og Hustru Andrea. Bedsteforældre: FF Snedker Johannes Bayer, Løgstør. FM Margrethe. MF Klejnsmed Magnussen, Haverslev. MM Kirsten. Theodor Nielsen er gift med Marie f. Sørensen i Støvring 25. 6. 1890. Forældre: Gdr. Niels P. Sørensen, Støvring, og Hustru Petrea. Bedsteforældre: FF Gdr. Søren Jensen, »Hyldegaarden«, Askildrup. FM Maren Margrethe. MF Gdr. P. Sogaard Pedersen, Sørup. MM Karen Marie. I Ægteskabet er 7 Børn: Gudrun 22. 10. 1913, Ellen 6. 3. 1915, Signe 16. 5. 1917, Jens 27. 7. 1920, Theodora 16. 9. 1921, Niels Børge 22. 9. 1922 og død 1923 og Niels Børge 2. 9. 1928. Theodor Nielsen købte i 1911 en Parcel Matr. Nr. 1 an Smorup med et Areal paa 15 Tdr. Ld., der blev udstykket fra Smorup Præstegaard som ene Grønjord. Bygningerne blev opført 1912, men er siden tilbyggede, efterhaanden som der blev Brug for det. I 1915 blev der tilkøbt 10 Tdr. Ld. Matr. Nr. 1 ck Smorup, i 1918 1 Td. Ld. i Brorstrup Matr. Nr. 3 i, men det er siden solgt igen, og derefter er der siden først købt 3 Tdr. Ld. og saa 1½ Td. Ld. Marken er blevet merglet og drænet, og der er anskaffet Nutidens Maskiner og Redskaber. Besætningen bestaar i Dag af 12 Køer, 18 Ungkreaturer, 4 Heste samt Svin og Fjerkræ. Sønnen Niels Børge overtog 8. 12. 1952 Mølhøjgaard.



(OUE) SØREN CHRISTENSEN, Gdr., Grøftager, Haverslev, Arden,

er født i Aarestrup 15. 3. 1899. Forældre: Gdr. Peder Christensen (Oue), Aarestrup, og Hustru Maren Kirstine. Bedsteforældre: FF Gdr. Chr. Pedersen (Rebild), Aarestrup. MF Gdr. Henrik Andersen, Høllum. Søren Oue er gift med Dagmar f. Hansen i Ravnkilde 27. 6. 1906. Forældre: Lmd. Peder Hansen, Aarestrup, og Hustru Martine. Bedsteforældre: MF Lmd. og Fiskehandler Jørgen P. Lassen, Ravnkilde. MM Ane Marie. I Ægteskabet er 5 Børn: Egon 11. 9. 1931, Peter 11. 4. 1939, Svend 17. 2. 1941, Inger 22. 8. 1943 og Erik 14. 7. 1947. Søren Oue købte i 1935 Ejendommen Matr. Nr. 8 a Grøftager af Ferdinand Andersen med et Areal paa 18 Tdr. Ld., der menes at have været større, da det er en gammel Hovedparcel. Bygningerne er ældre, men ombyggede og restaurerede, bl. a. er der lagt fast Tag paa Stuehuset samt bygget

Hønse- og Maskinhus samt Hestestald. Der er anskaffet Nutidens Maskiner og Redskaber, og normal Besætning i Dag er 15 Kreaturer, 2 Heste, 4 Søer samt Svin og Fjerkræ.

OUTSEN, ANKER, Husm., Brorstrup pr. Arden,

er født i Skaarup 31. 10. 1906. Forældre: Lmd. Anders Outsen, Skaarup, og Hustru Poulina. Bedsteforældre: FF Hans Outsen, Ll. Rørbæk. FM Kirsten. MF Poul Andersen, Øls. MM Karen Kirstine. Anker Outsen er gift med Johanne f. Sørensen i Mejlby 10. 8. 1912. Forældre: Vognm. Jens Sørensen, Mejlby, og Hustru Kirsten. Bedsteforældre: FF Lmd. Jørgen Chr. Sørensen, Mejlby. FM Inger Marie. MF Gdr. Jens Hald, Oustrup. MM Ane Katrine. I Ægteskabet er 7 Børn: Leo 11. 12. 1934, Finn 13. 5. 1939, Svend 7. 2. 1942, Ellen 10. 6. 1944, Kirsten 19. 9. 1945, Grethe 11. 8. 1947 og Hanne 10. 6. 1949. Anker Outsen købte i 1944 Ejendommen Matr. Nr. 3 p Brorstrup af Anders Pedersen med et Areal paa 14 Tdr. Ld., hvortil der siden er købt 3 Tdr. Ld., og derforuden driver en Parcel paa 4 Tdr. Ld. Ejendommen er oprindelig udstykket fra Brorstrupgaard i 1922 og oprettet af Ejnar Pedersen. Bygningerne er siden da blevet udvidede, og der er bygget ny Lade samt anskaffet Nutidens Maskiner og Redskaber. Normal Besætning bestaar af 16 Kreaturer, 2 Heste, 5 Søer samt Svin og Fjerkræ. Anker Outsen har gennem 20 Aar været Murer i Mejlby, og Fru Outsen havde i 9 Aar Damefrisørsalon, indtil de købte Ejendommen her.

ROLD PETER SØRENSEN, Gdr., Gl. Overvad, Haverslev, Arden,

er født samme St. 25. 6. 1898. Forældre: Gdr. Peter Sørensen Rold, Gl. Overvad, og Hustru Methine. Peter Sørensen Rold er gift med Kirstine Marie f. Jensen i Øls 14. 3. 1900. Forældre: Gdr. Hans Chr. Jensen, Øls, og Hustru Johanne. Bedsteforældre: MF Gdr. Laust Jensen, True. MM Maren. I Ægteskabet er 10 Børn: Johanne 12. 1. 1924, Halvor 8. 3. 1925, Inga 27. 8. 1926, Hans Peter 3. 2. 1928, Knud 17. 5. 1932, Kjeld 10. 7. 1933, Agner 19. 2. 1936, Arne 27. 4. 1939, Holger 29. 3. 1941 og Yrsa 29. 9. 1942. Peter Rold overtog i 1924 Gaarden Matr. Nr. 3 b Gl. Overvad efter sine Forældre med et Areal paa 42 Tdr. Ld. Rolds Far begyndte i 1878 som Forpagter, da den hørte under Nørlund Gods, men han frikøbte den i 1880 med et Areal paa 58 Tdr. Ld. Bygningerne er opført 1896 efter Brand, men dog siden tilbyggede og restaurerede. Der er ogsaa anskaffet Nutidens Maskiner og Redskaber, og normal Besætning er i Dag 12 Køer + Opdræt, 3 Heste, 2 Søer samt Svin og Fjerkræ.

RØNFELDT, KARL, Husm., Grøftager, Haverslev, Arden,

er født i Grøftager 20. 5. 1909. Forældre: Husm. Hans Rønfeldt, Ladelund, og Hustru Elise. Bedsteforældre: FF Vilhelm Rønfeldt, Pandum Vokslev. MF Gdr. Jens Chr. Svendsen, Haverslev. MM Kristine. Karl Rønfeldt er gift med Margrethe f. Hansen i Femø 6. 8. 1917. Forældre: Tømrerm. Peder Hansen, Femø, og Hustru Carla. Bedsteforældre: FF Snedker Hans Olesen, Femø. FM Ane Grethe. MF Teglbærder Peder Hansen, Thoreby Lolland. MM Maren. I Ægteskabet er 2 Børn: Kaj 9. 3. 1938 og Inger 2. 7. 1944. Karl Rønfeldt købte i 1944 Ejendommen Matr. Nr. 8 p Grøftager af Agner Andersen med et Areal paa 13 Tdr. Ld., der ca. 1870 blev udstykket og oprettet som Arbejderbolig under Nørlund Gods. Fra Begyndelsen var der kun 4 Tdr. Ld., da der siden er tilkøbt mere Jord. Bygningerne bestod først kun af et langt Hus,

men der er efterhaanden blevet tilbygget. Rønfeldt har tilbygget Laden samt moderniseret Stuehuset. Der er ogsaa anskaffet Nutidens Maskiner og Redskaber, bl. a. Malkemaskine, aut. Vandværk m. m. Normal Besætning bestaar i Dag af 6 Køer + Opdræt, 2 Heste, 2 Søer samt Svin og Fjerkræ.

(SMED) CHR. CHRISTENSEN, Gdr., Overgaard, Mejlby, Arden,

er født i Brorstrup 5. 10. 1903. Forældre: Gdr. Peder Christensen (Smed), Brorstrup, og Hustru Stine. Bedsteforældre: FF Gdr. Chr. Nielsen Smed, Brorstrup. FM Mariane. Chr. Christensen Smed er gift med Agnes f. Christensen i Smorup 5. 2. 1921. Forældre: Henrik Christensen, Smorup, og Hustru Gertrud. Bedsteforældre: FF Gdr. Knud Christensen, Guldager. FM Ane Marie. MF Husm. Andreas Bjerregaard Nielsen, Østerbølle. MM Inger. I Ægteskabet er 1 Barn: Ella 5. 5. 1943. Chr. Christensen Smed købte i 1944 Ejendommen Matr. Nr. 14 a Mejlby af Skatteraadformand Bertel Færch med et Areal paa 24 Tdr. Ld., deraf er 4 Tdr. Ld. Eng. Bygningerne er ældre, men ombyggede og restaurerede, og bl. a. er der lagt fast Tag paa Laden. Normal Besætning bestaar af 9 Køer + Opdræt, 2 Heste samt Svin og Fjerkræ. Der drives et alsidigt Landbrug med Nutidens Maskiner og Redskaber.

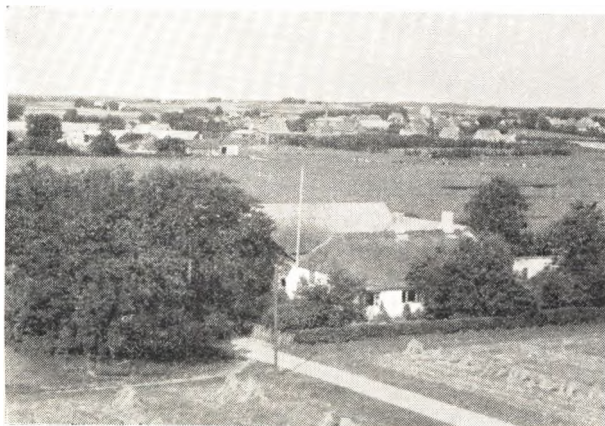

SØRENSEN, CHR., »Stavsgaard«, Haverslev pr. Arden,

er født i Brorstrup 21. 1. 1908. Forældre: Gdr. Karl Sørensen, Brorstrup, og Hustru Noline. Bedsteforældre: FF Gdr. P. Chr. Sørensen, Haverslev. MF Gdr. Chr. Christensen Bach, Sønderup. Chr. Sørensen er gift med Gertrud f. Pedersen i Stavsgaard 24. 9. 1902. Forældre: Gdr. Jens Pedersen, Stavsgaard, og Hustru Karen Marie. Bedsteforældre: FF Gdr. Ludvig Pedersen, Mejlby. FM Gertrud. MF Gdr. Niels Frandsen, Stavsgaard. MM Ane. I Ægteskabet er 2 Børn: Jens Ludvig 29. 9. 1934 og Karl 26. 6. 1936. Chr. Sørensen overtog i 1934 Gaarden Matr. Nr. 1 b Stavsgaard efter sine Svigerforældre med et Areal paa 36 Tdr. Ld. samt en Del Skov og Krat. Gaarden er en gammel Slægtsgaard, der gennem flere Generationer har været i Fru Sørensens Slægts Eje, og oprindeligt er den udstykket fra Gl. Stavsgaard. Bygningerne bestod fra Begyndelsen kun af et lille Hus, men er efterhaanden blevet tilbygget og udvidede. Udbygningerne er atter ombygget efter Brand 1925 og Chr. Sørensen har endda yderligere tilbygget. Der er ogsaa anskaffet Nutidens Maskiner og Redskaber og normal

Besætning i Dag bestaar af 10 Køer, 14 Ungkreaturer, 3 Heste, 3 Søer samt Svin og Fjerkræ.

SØRENSEN, KARL, fhv. Gdr., Brorstrup pr. Arden, er født i Sognet 13. 3. 1883 og død 1940. Forældre: Gdr. P. Chr. Sørensen, Haverslev, og Hustru Kristine. Karl Sørensen var gift med Noline f. Christensen i Sønderup 17. 1. 1887. Forældre: Gdr. Chr. Christensen Bach, Sønderup, og Hustru Kristine. Bedsteforældre: FF Gdr. Chr. Bach, Gl. Overvad. MF Gdr. Jens Plejstrup Rebstrup. MM Abelone. I Ægteskabet er 6 Børn: Peder Chr. 21. 1. 1908, Johanne 31. 1. 1910, Magda 26. 1. 1912, Agnes 3. 10. 1914, Gudrun 8. 4. 1918 og Niels Aage 26. 7. 1920. Karl Sørensen købte i 1907 Gaarden Matr. Nr. 6 e Brorstrup af Chr. Christensen Smed med et Areal paa 23½ Td. Ld. Ved Overtagelsen var det ældre Bygninger, men baade Stald og Stuehus er blevet ombygget og de øvrige restaureret. Der er anskaffet Nutidens Maskiner og Redskaber, og Besætningen, der ved Overtagelsen kun var delvis, bestaar i Dag af ca. 20 Kreaturer, 3 Heste, 25 Svin samt Fjerkræ. Siden sin Mands Død har Fru Sørensen drevet Gaarden med Sønnen Niels Aage som Bestyrer.

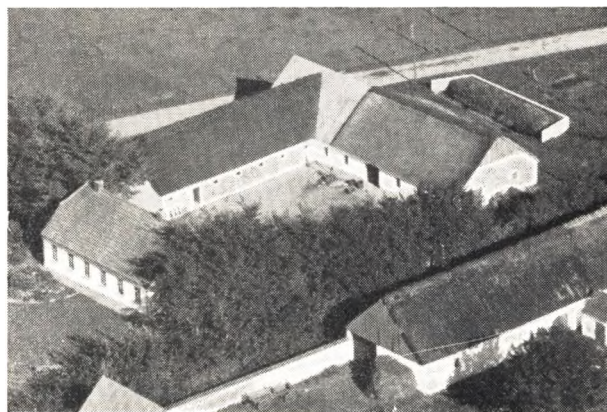

TORP, NIELS, Gdr., »Brorstrup Nygaard«, Arden,

er født i Farsø 9. 8. 1893. Forældre: Gdr. Peder Torp, Farsø, og Hustru Sørine. Bedsteforældre: FF Peder Pedersen Torp, Gedsted. FM Gertrud. MF Gdr. Chr. Spillemand Sørensen, Farsø. MM Rebekka. Niels Torp er gift med Marie Frederikke Andersen f. i Mejlby 5. 4. 1901. Forældre: Gdr. Frederik Andersen, Mejlby, og Hustru Ane Marie. Bedsteforældre: FF Gdr. Anders Andersen, Kgs. Thisted. FM Johanne. MF Gdr. Jens Trads Jensen, Mejlby. MM Inger. I Ægteskabet er 2 Børn: Anna 26. 11. 1924 og Erna 7. 10. 1927. Niels Torp købte i 1922 Gaarden Matr. Nr. 4 a Brorstrup af Dyrslæge Toft, Thisted, med et Areal paa 29 Tdr. Ld., der i 1922 blev udstykket fra Brorstrupsgaard sammen med en Del af de gamle Bygninger. I 1923 blev det hele ombygget, som dog siden er blevet tilbygget. Der er ogsaa anskaffet Nutidens Maskiner og Redskaber, og Besætningen bestaar i Dag af ca. 22. Kreaturer, 2 Heste samt Svin og Fjerkræ.

(TYSK) ANDERS ANDERSEN, Gdr. og Sognefoged, »Mejlby Vestergaard« pr. Arden,

er født samme St. 6. 2. 1888. Forældre: Gdr. Anders Andersen, Mejlby Vestergaard, og Hustru Ane. Bedsteforældre: FF Gdr. Anders Andersen, Mejlby. FM Ane Katrine. MF Gdr. Lars Jespersen, Mejlby Vestergaard. MM Kirsten. Anders Andersen er gift med Cecilie Marie f. Pedersen i Mejlby 8. 9. 1890. Forældre:

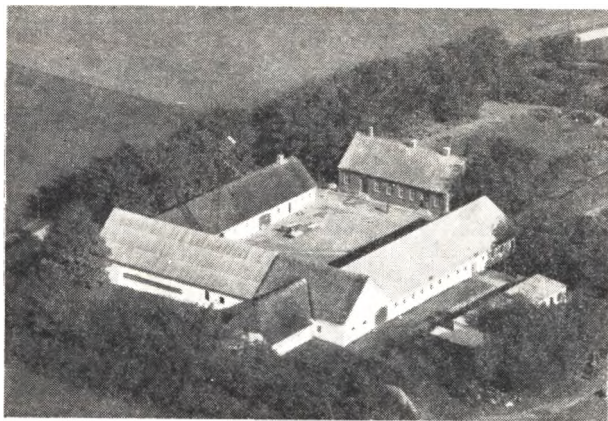

Gdr. Jens Chr. Pedersen (Kusk), Mejlbj, og Hustru Else Marie f. Sørensen. Bedsteforældre: FF Gdr. Peder Pedersen (Kusk), Mejlbj. FM Ane Katrine. I Ægteskabet er 2 Børn: Agner 16. 4. 1913 og Jens Ejler 15. 3. 1917. Anders Andersen købte i 1912 en Ejendom med et Areal paa 16 Tdr. Ld., som laa nordøst for Mejlbj, af Søren Knudsen, men dette blev solgt i 1915, og han overtog derefter Fødegaarden »Mejlbj Vestergaard« Matr. Nr. 9 a Mejlbj. Arealet er 70 Tdr. Ld., der tidligere var større, og den har gennem flere Generationer været i Slægtens Eje. Gaarden laa tidligere i Byen, men blev ca. 1860-65 flyttet hertil af Lars Jespersen. Ved Overtagelsen i 1915 var det ældre og smaa Bygninger, men de er siden blev ombyggede og udvidede. Der er blevet anskaffet Nutidens Maskiner og Redskaber, og normal Besætning i Dag bestaar af 50 Kreaturer, 9 Heste samt Svin og Fjerkræ. Anders Andersen har gennem Tiden haft flere off. Tillids-hverv og har siden 1945 været Sognefoged. Andersen er endvidere Form. for Hesteavlforeningen og Brugsforeningen m. m.

(TYSK) EJLER ANDERSEN, Gdr., »Nygaard«, Haverslev pr. Arden,

er født i Mejlbj 15. 3. 1917. Forældre: Lmd. Anders Andersen (Tysk), Mejlbj, og Hustru Marie. Bedsteforældre: FF Gdr. Anders Andersen (Tysk), Mejlbj. FM Ane. MF Gdr. Jens Chr. Pedersen, Mejlbj. MM Else Marie f. Sørensen. Ejler Andersen er gift med Astrid f. Hansen i Nørager 19. 11. 1921. Forældre: Bmd. Chr. Hansen, »Kielsvang«, Nørager, og Hustru Emilie. Bedsteforældre: FF Gdr. Mogens Hansen, Mejlbj. FM Laura Katrine. MF Skrædder og Lmd. Jens P. Thomsen, Horne Vendss. MM Ane Katrine. Ejler Andersen (Tysk) købte i 1953 Gaarden af Jens Thomsen med et Areal paa 21 Tdr. Ld. Gaarden laa tidligere i Haverslev By, men blev flyttet hertil ca. 1919, og Marken paa modsat Side af Vejen, der er en gammel Skolelod, blev lagt til. Bygningerne er de samme, og normal Besætning bestaar af ca. 20 Kreaturer, 2 Heste, 4 Søer samt Svin og Fjerkræ. Ejler Andersen havde fra 15. 12. 1948 til 17. Maj 1950 ejet »Nygaard« og fra 1950-53 en Gaard i Ulstrup.

(TYSK) MARTIN ANDERSEN, Bmd., Vejrhøjgaard pr. Arden,

er født i Mejlbj Vestergaard, Brorstrup, 9. 5. 1907. Forældre: Gdr. Søren Chr. Andersen, Brorstrup, og Hustru Ane f. Jespersen. Bedsteforældre: FF Gdr. Anders Andersen, Brorstrup. FM Katrine. MF Gdr. Lars Søndergaard, Brorstrup. MM Kirsten. Martin

Andersen er gift med Else Katrine f. Andersen i Aarstrup 11. 6. 1906. Forældre: Husm. Anders Pedersen, Sønderup, og Hustru Mette Marie. Bedsteforældre: MF Husm. Anders Andersen, Hjeds. MM Else Katrine. I Ægteskabet er 3 Børn: Ove Villy 21. 4. 1933, Ellen Marie 20. 6. 1935 og Anna 23. 9. 1940. Martin Andersen købte i 1934 Gaarden Matr. Nr. 1a Vejrhøj af Otto Svendsen med et Areal paa 17 Tdr. Ld. Arealet var oprindelig ca. 250 Tdr. Ld., men i 1930 blev der udstykket 10 Statsejendomme, og paa Hovedparcellen oprettedes den nuværende Ejendom. Alle Udstykninger blev nedbrudt ved Udstykningen, og der blev opført ny Kostald, mens det halve af Hovedbygningen blev lavet om til Lade. Normal Besætning bestaar af 6 Køer + Opdræt, 3 Heste, 4 Søer samt Svin og Fjerkræ. Der drives et alsidigt Landbrug med alle Nutidens Maskiner og Redskaber.



VESTBY, CHR., Bmd., Grøftager, Haverslev pr. Arden,

er født i Vestby 16. 7. 1878. Forældre: Gdr. Jens P. Jensen, Vestby, og Hustru Ane Kirstine. Bedsteforældre: FF Gdr. Jens Pedersen, Vestby. FM Kristine. MF Sognefoged Jens P. Jensen, Mejlbj. Chr. Vestby er gift med Louise Kristine f. Johansen i Arden 16. 5. 1882. Forældre: Bestyrer Johan Patrick Johansen, Arden, og Hustru Ane Kirstine. I Ægteskabet er 9 Børn: Petra, Aage, Ebba, Dagmar, Kamma, Edith, Juhl, Kristian og Svend. Chr. Vestby købte i 1910 Ejendommen Matr. Nr. 8 mo af Lars Musther med et Areal paa 8 Tdr. Ld., hvortil der siden er købt 6½ Td. Ld. Ved Overtagelsen var det ældre Bygninger, men Vestby har bygget baade Stald og Lade. Normal Besætning bestaar af 3 Køer + Opdræt, 2 Heste, 2 Søer samt Svin og Fjerkræ. Ejendommen er oprindelig oprettet som Arbejderbolig til Nørlund Gods. Der har altid være drevet Vognmandskørsel herfra, og det fortsætter Sønnen Svend med.

WIBORG, THEODOR, Gdr., »Smorupgaard«, Arden,

er født i Binderup 30. 3. 1912. Forældre: Gdr. Anders Andersen (Wiborg), Smorupgaard, og Hustru Katrine. Bedsteforældre: FF Gdr. Jakob Andersen, Skørping. MF Gdr. Jens Pallesen, Giver. Theodor Wiborg er gift med Christa f. Norup i Rørbæk 14. 4. 1921. Forældre: Snedker Søren P. Norup, Rørbæk, og Hustru Elvine. Bedsteforældre: FF Murer Chr. Norup, Rørbæk. FM Larsine. MF Møller Niels Jensen, Kisum. MM Sine. I Ægteskabet er 3 Børn: Jørgen 28. 12. 1944, Kirsten 9. 3. 1948 og Bodil 6. 6. 1951. Theo-

dor Wiborg overtog i 1943 Gaarden Matr. Nr. 1 a efter sine Forældre med et Areal paa 64 Tdr. Ld. Wiborgs Far købte Gaarden i 1914 med et Areal paa 50 Tdr. Ld. Gaarden er en gammel Hovedparcel, der tidligere var større, da der er udstykket ca. 30 Ejendomme og

Gaarden herfra ca. 1910-12. Bygningerne paa nær Klostalden er opført 1909 efter Brand, men senere tilbyggedes bl. a. Laden 1923, Svinestalden 1930 og Stuehuset 1945. Normal Besætning bestaar af ca. 40 Kreaturer, 2-3 Heste samt Traktor, 60 Svin og Fjerkræ.

SØNDERUP SOGN

(Sønderup—Suldrup Kommune)

omgives af Annekset Suldrup og Aarestrup Sogne samt Aars Hrd. (Haverslev, Brorstrup, Giver og Skivum S.), fra hvilket det adskilles ved Sønderup Aa. Kirken ligger c. 19 km S. for Nibe og c. 31 km SSV. for Aalborg. De noget højtliggende, ikke meget bakkede Jorder (Bavnehøj paa Grænsen til Suldrup S.) er overvejende sandmuldede med Grusunderlag. Mod V. findes ret stejle Skrænter ned til Sønderup Aa. Gennem Sognet gaar Landevejen fra Aalborg til Viborg.

Befolkning i 1921: 853 (1801: 239, 1850: 326, 1901: 717), boende i 160 Gaarde og Huse. Det saml. Hartk. (1905): 173 Td.; 59 Gaarde med 156 og 63 Huse med 17 Td. Hartk., samt 8 jordløse Huse. Ejdsks. (1920): 1674, deraf Jordv.: 924. Areal: 2289 ha, hvoraf (1919) besaaet med Rug 199 ha, Byg 42, Havre 400, Blands. til Modenhed 86, Kartofler 131, Foderroer 209; Brak udgjorde 115 ha, Grønfoder og Græsning 910, Haver o. l. 35, Tørvemoser 4, Skov 52, Heder og Lyngbakker 63, Vandar. 8. Kreaturhold (1922): 415 Heste, 1805 Stk. Hornkv. (deraf 794 Køer), 9 Geder, 450 Faar, 1606 Svin (1914: 1670).

I Sognet Byerne: Sønderup (1465 Synderup) med Kirke, Præstegd., Skole, Friskole, Sønderup—Suldrup Spare- og Laanekasse (opr. 1872; 31. 3. 1922 var Indsk. 287.783, Reserver 15.912 Kr.), Brugsforen. og Vandmølle; Bravlstrup (1610 Brauffuelstrup); Tøttrup (1610 Tøttrup); Rodsted (1495 Radsted; 1610 Raastedt) med Skole og Missionshus (»Bethesda«; Rebstrup (1508 Rebstrup) med Ml. og Uldspinderi.

Saml. af Gaarde og Huse: Munkholm (1664 Munchholm); Trengstrup (1664 Threngstrup) med Frimenighedskirke og Forsamlingshus; Knolde (1664 Knold); Lille—Sønderup. Gaarde: Gammelholm (1610 Gammel Holm), Plejlstrup 1664 Pleyelstrup), Blæsborg (1664 Blesbore).

Sønderup S., een Sognekommune med Annekset, har Tingsted i Nibe og hører under Rets- og Politikr. Nibe Kbst. m. m., Aalborg Amtstuedistr., Amtets søndenfjordske Lægekr., Nibe Skattekr., Løgstør Vurderingskr., Amtets 4. Folketingskr., 7. Forligskr. og 5. Udskrivningskr.' 388. Lægd. Kirken er selvejende.

Kirken bestaar af Skib og Kor, Taarn mod V. og Vaabehus mod S. Skib og Kor, med fladt Bræddeloft, er fra romansk Tid af Granitkvadre paa Sokkel med Skraakant. Et Par oprindelige Vinduer og den nu tilmurede Norddør (med flad, korsprydet Overligger) er bevarede. Taarnet, hvis overhvælvede Underrum har flad Bue ind til Skibet, er forneden af hugne Kvadre fra Skibets Vestgavl, foroven af Mursten (restaur. 1867). Vaabehuset er nyt. Altertavle fra Slutn. af 18. Aarh. med et Maleri (Nadveren). Romansk Granitfont. Prædikestolen er fra nyere Tid. Ligsten over Baltzer Maltesen til Rebstrup, død 1579, og Hustru Dorte Klausdatter (afbildede paa Stenen med en Hund mellem sig; over Hunden staar: »Hofknik«). Paa Kirkegaarden Ligsten over Præsterne Peder Mouridsen, død 1597, og Peder Jensen samt begges Hustru.

Frimenighedskirken i Trengstrup er opf. 1919

—20 efter Tegn. af Arkt. Kr. Kristensen, Særlev, og bestaar af Skib med blindingsprydet Vestgavl og Kor mod Ø., opf. af røde Mursten og teglhængt. Alterbilledet (Paaskemorgen) hidrører fra Forsamlingshuset, hvor Menighedens Gudstjeneste tidl. holdtes. Granitfont. Kirken, hvis Opførelse kostede 28.000 Kr., ejes af Menigheden, der oprindl. oprettedes som Anneks til Frimenigheden i Klim, men fra 1916 sammen med flere andre Menigheder i Himmerland betjenes af Pastor R. Anker Møller i Hornum.

I Rodstrup laa fordum en adelig Sædegaard, hvortil Malte Munk skrev sig 1495. Hans Døtre Anne Jens Trugildsens og Gertrud solgte 1525 deres Parter i R. til Hr. Ove Lunge, og 1538 solgte deres Søster Marie Jørgen Stens sin Part til Biskop Jørg. Friis. Aaret efter at de havde holdt Skifte med deres Broder Søren M., der 1537 og 1541 førte Proces med Køberne af disse Parter og 1540 skrev sig »i Sønderup«, men 1541 til R. I øvrigt ejede Hr. Joakim Lykke til Buderupholm 1525 Rodstedgaard, som han havde købt »for Guld og Pendinge«, og hans Søn Iver L. skrives 1544 til R., saa at der synes at have været 2 Sædegaarde i R. (Gaarden blev brændt i Grevens Fejde). 1662 var R. 3 Fæstegaarde (a 11½ Td. H.) under Torstedlund, 1702 og 1785 6 Gaarde (a 6 Td. H.) under Albæk.

Rebstrup var fordum en Hovedgaard, der ejedes 1480—95 af Las Viffertsen, 1501 af hans Søn Malte Lauridsen, 1554 af dennes Søn Baltzer Maltesen, død 1579, i hvis Tid den brændte (1568). Hans Enke Dorte Clausdatter (Dyre,

død efter 1608) havde Livsbrev paa R., men allerede 1585 skrives dog Chrf. Lauridsen (Seefeld, død 1612) og 1621 Iver Lykke til R.; 1642 blev den af Iver Krabbes Enke Dorte Juul mageskiftet til Kronen. Denne afhændede den atter, men fik den paany 1674 (22 Td. H.) med Mølle osv. i Mageskifte af Thøger Lassen, som havde købt den (33 Td. H.) af Margr. Rosenmeyer. Af Kronen blev den udlagt til Ryttergods, men 1717 skødede Kongen den (14 Td. H.) med Mølle (2½) til Fuldm. Jens Hvas for 796 Rd. — I Rebstrup, paa en Bakke NV. for Møllen, er opbrudt gl. Brolægning og i en Have truffet svære Munkestensmure af Borgegaardens. I Nabostedet fandtes tidligere svært Tømmer fra Herregaarden.

I Sognet nævnes 1509 Brænderstorp, 2 Gaarde, og i 17. Aarh. Gaarden Holke (1664 Holchi).

Ved en Udflyttergaard fra Rodsted har der tidligere staaet en Kirke, hvoraf der endnu var synlige Rester 1769; i 19. Aarh. er der opbrudt Grundsten. Paa en nærliggende Gaard har der indtil 1800'erne været opbevaret en udskaaren Altertavle.

Ved Rebstrup findes i en Dal et Kildevæld, Karls Tønde, der skal have været søgt som Lægedomskilde.

NØ. for Rodsted ligger en fredl., 5 m høj Gravhøj og atter lidt NØ. derfor en fredl. Høj med en mindre Jættestue. I Danske Atlas anføres nogle Høje, kaldede Bavnehøjene, og en stor Kæmpegrav paa Markerne vistnok ved Sønderup. I alt kendes nu over 40 Høje i Sognet, spredtliggende.

SULDRUP SOGN

(Sønderup—Suldrup Kommune)

Anneks til Sønderup, omgives af dette, Aarestrup, Gravlev, Buderup og Veggerby Sogne samt Aars Hrd. (Skivum S.), hvorfra det skilles ved Sønderup Aa. Kirken ligger c. 15 km

SSØ. for Nibe og c. 25 km SV. for Aalborg. De højtliggende og bakkede Jorder (højeste Punkt, Albæk Sekshøje, 98 m; Solhøj; Sillehøj) er overvejende sandmuldede med Grusunderlag;

ved Nordgrænsen en Del Kærstrækninger, Dele af de udtørrede Søer Hjeds Sø, Nerup Sø og Vester Sø. En Del Hede, hvoraf dog nu største Delen er beplantet (Sekshøj Pl., anl. 1875, 101 ha; Albæk Pl., anl. 1886, 33 ha; Schade Pl., anl. 1890, 124 ha, deraf tilplantet 90; Carl Møller Pl., anl. 1905, 77 ha, deraf tilplantet 40). Gennem Sognet gaar Landevejen fra Aalborg til Viborg.

Befolkning i 1921: 656 (1801: 187, 1850: 270, 1901: 489), boende i 133 Gaarde og Huse. Det saml. Hartk. (1905): 111 Td.; 21 Gaarde med 92 og 56 Huse med 19 Td. Hartk., samt 12 jordløse Huse. Ejds. (1920): 1941, deraf Jordv.: 910. Areal: 2314 ha, hvoraf (1919) besaaet med Hvede 2 ha, Rug 157, Byg 24, Havre 307, Blands. til Modenhed 68, Kartofler 108, Foderroer 119; Brak udgjorde 136 ha, Grønfoder og Græsning 662, Haver o. l. 22, Skov 419, Heder og Lyngbakker 243, Vandar. 6. Kreaturhold (1922): 261 Heste, 1148 Stk. Hornkv. (deraf 531 Køer), 23 Geder, 257 Faar, 869 Svin (1914: 945).

I Sognet Byerne: Suldrup (1360 Sultorp; 1445 Swldrop) med Kirke, Skole, Forsamlingshus, Fattighus (»Holbeksminde«, paa Suldrup Hede; opr. 1856 af N. Holbek til Albæk; Huset opf. 1861), Brugsforen., Afholdshotel og Andelsmejeri (opr. 1890, ombygg. 1900); Hyllested (1445 Hyllested). Saml. af Gaarde og Huse: Hjedsbæk (1664 Hiedtzbech) med Friskole, Kbmshdl., Savværk og Kro; Hyldal (1664 Hyldall) med Vandmølle; Frendstrup (1664 Frindstrup); Brunholm med Friskole; Hvingelhat (1664 Hvingel Holt); Østrupgaarde (1610 Østrup); Albæk Hedehuse. Gaarde: Hovedgaarden Albæk (1664 Albech) har 11,9 Td. H., Ejds. 150, deraf Skoven 35, Jordv. 96, deraf Skoven 6; c. 314 ha, deraf Ager 149, Eng 6, Skov 61, Hede 88. Dalumgaarde (1610 Dallum). Skovridergaarden Sekshøj.

Suldrup S., een Sognekommune med Hovedsognet, har s. Tingsted og hører under de s. Kredse som dette, samt 5. Udskrivningskr. 389. Lægd. Kirken tilhører Ejeren af Albæk.

Den lille Kirke bestaar af Skib og Kor, med fladt Loft, samt Vaabenhus mod S. Skib og Kor er oprindl. fra romansk Tid, vistnok af hugne Granitkvadre, men Murene er senere blevne

beklædte med en af smaa Mursten opmuret Skal. Vaabenhuset er nyt. Ved Kirkens Vestende har staaet et Taarn. Altertavlen er et Maleri (Jesus med Kalk og Disk) af Simonsen fra 1865. Romansk Granitfont med Løvefigurer og en forvitret Indskrift. Prædikestol fra 1599. I Vaabenhuset en middelalderlig Ligsten med et Kors i Relief, hvorpaa et Navn med Runer. Uden for Kirkedøren staaer en paa Kirkegaarden Aar 1895 funden Runesten fra c. 1000 (»Rysk rejste denne Sten efter Ufag sin Broder«).

Albæk nævnes i Begyndelsen af 15. Aarhundrede og ejedes vistnok da af Las Maltesen (Krag), med hvis Datter Gyde A. kom til Las Viffertsen, der levede endnu 1495, derefter til deres Søn Malte Lauridsen (1513), dennes Søn Albert Maltesen og hans Søn, Anders Maltesen, død 1601, som 1600 solgte A. til Niels Krabbe til Torstediund, hvis Søn Iver K., død 1641, derefter ejede den (24 Td. H.). Hans Svigersønner Generalmajor Anders Sandberg og Oberst Mogens Kruse arvede A., hvorunder før 1661 blev lagt Povlstrup, Risgaard og Hvingelhat, hvorved den blev 32 Td. H.; Mogens K. solgte 1663 sin Halvpart (uden Gods) til Provst Jakob Faber i Skive, som 1667 afhændede den til A. Sandberg, hvis Søster Birgitte 1675 solgte hele Gaarden til Fru Dorte Daa til Torstedlund, med hvilken den siden havde fælles Ejere indtil 1817, da M. U. Friis' Enke solgte den til Henr. S. Schow, der dog ikke fik Skøde. Sammen med Torstedlund udlagdes den 1824 til Rabens Arvinger og købtes ved Aukt. 1826 for 7050 Rbd. af C. Neergaard, der 1830 solgte den og Nørlund m. m. til Krigsr. R. Conradsen, død 1837. Derefter tilhørte den fra 1840 Prokurator Niels Holbek (død 1865), som 1855 solgte den (22 Td. H.) m. m. til Admiralinde S. E. Zahrtmann, død 1858, hvis Bo 1859 solgte den med Aarestrup og Suldrup Kirker for 65.000 Rd. til Forp. Flindt. Derefter købes den 1862 paa Aukt. for 53.000 Rd. af Gross., Etatsrd. M. W. Sass, efter hvem den 1866 gik over til Sønnen Gross. B. W. Sass, død 1883, hvorefter Boet solgte den med Suldrup Kirke for 80.000 Kr. til Bestyrer A. Sass. Den kom saa til Landmandsbanken og 1894 til I. C. Jensen, som 1918 solgte den for c.

370.000 Kr. til Herredsfuldm. Jopp, Horsens, og Godsejer Jespersen, Aarhus, der straks afhændede den til Fabrikant Poul Thorsen, som 1923 solgte den til Teglværksejer E. Lund, Grejsdalen. — Hovedbygningen, der omgives af brede, stensatte Grave, stammer vistnok fra 18. Aarh. og har Midtkviste til begge Sider; oprindl. var den af Egebindingsværk, men dette er nu erstattet med Grundmur, og Gavlene er takkede. Foran Bygningen staar 4 meget gamle Lindetræer. — A. blev afbrændt 1534 i Klementsfejden.

Østrup og Ø. Møllested udlagde Søren Maltesen Munk 1523 til sin Søster Gertrud, men 1526 maatte han afstaa Ø. til Hr. Ove Lunge. De er maaske det samme Ø., hvortil Niels Nielsen Munk (død 1626) skrives 1622. — I Suldrup boede Inger Jepsdatter (Benderup) i Beg. af 16. Aarh. — En nedlagt Kirke hed Albæk Kirke, nævnes i Ældste danske Archivregistraturer II

p. 298, og i Danske Atlas omtales, at der paa Albækgaards Mark fandtes Rester af Kapel og Kirkegaard.

Gravhøjene, c. 120 i Tal i alt, har især deres Plads i Sognets østl. Halvdel; flere Steder optræder de i Samlinger, saaledes kendes navnlig en større Mængde ved Suldrup By langs Østsiden af Aalborg—Viborg Landevejen. Lige S. for Suldrup ligger en fredl. Høj med stor Jættestue, hvis 7,5 m lange Kammer er dannet af 14 Bæresten og 4 Dæksten og har et lille Sidekammer mod V.; i øvrigt er der ved Suldrup fredl. 8 Høje, under Albæk en sænselig Høj (Hvingelhat) samt 2 Høje (den vestligste af Solhøjene) og i Schades Plantage 5 Høje. I Sekshøj Plantage ligger Albæk Sekshøje (6 smaa runde, med Graner beplantede Høje); de er ikke fredl. — Østligst i Sognet, tæt ved Sogneskillet ligger NØ. for Albæk en Høj, omsluttende et jordfyldt, stensat Gravkammer.

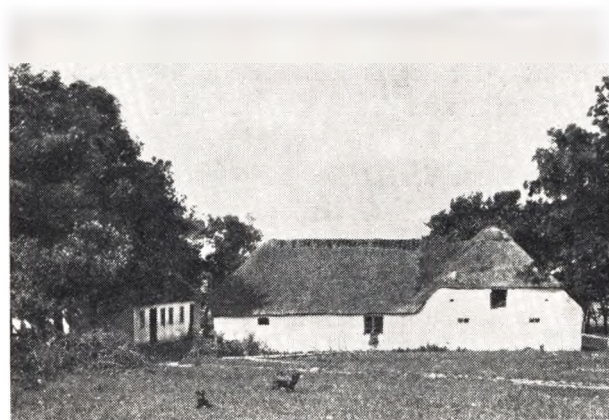

Melkjærgaard i 1900.

ANDERSEN, OTTO, Gdr., Melkjærgaard, Sønderup, er født samme Sted 19. 6. 1918. Forældre: Gdr. Anders Chr. Andersen, Melkjærgaard, Hustru Else Marie. Bedsteforældre: FF Gdr. Niels Chr. Andersen, Enggaarden, Mosbæk. FM Mette Marie. MF Gdr. Christian Mogensen, Gundestrup. MM Ane Katrine. Otto Andersen er gift med Nilie, f. Bjerregaard i Simested 2. 6. 1922. Forældre: Gdr. Carl Bjerregaard, Simested, Hustru Johanne. Bedsteforældre: FF Gdr.



Melkjærgaard i 1953.

Frederik Bjerregaard, Simested, FM Dorthea. MF Lmd. Hans Jensen, Østrup. MM Ane. I Ægteskabet er 2 Børn: Vera 20. 8. 1947 og Egon 14. 1. 1952. Otto Andersen overtog i 1942 Gaarden Matr. Nr. 5 c Sønderup. efter Forældrene med et Areal paa ca. 27 Tdr. Land, der oprindeligt er udstykket fra Matr. Nr. 5 a Sønderup. Andersens Far købte Gaarden ca. 1901, da var det ældre Bygninger, han fik ombyggede. Otto Andersen har lagt fast Tag paa Stuehus m. m. og normal Be-

sætning i Dag er 8 Køer + Opdræt, 3 Heste, ca. 30 Svin samt Fjerkræ.



**(BACH), VALDEMAR CHRISTENSEN, Gdr.,
»Sønderlund«, Sønderup,**

er født samme Sted 14. 5. 1918. Forældre: Gdr. Jakob Christensen (Bach), Sønderlund, Hustru Else Marie. Bedsteforældre: FF Gdr. Kresten Christensen (Bach), Sønderup. FM Ane Kirstine. MF Gdr. Niels Bisgaard, Sønderup. MM Ane. Valdemar Bach er gift med Asta, f. Jensen i Torsted 10. 8. 1922. Forældre: Gdr. Ludvig Jensen (Søndergaard), Torsted, Hustru Elna. Bedsteforældre: FF Chr. Søndergaard, Haverslev. FM Louise. MF Gdr. Ole Jensen, Torsted. MM Marie. I Ægteskabet er 2 Børn: Jytte 27. 9. 1945 og Herdis 3. 1. 1948. Valdemar Bach overtog i 1949 Gaarden Matr. Nr. 14 b Sønderup efter sine Forældre med et Areal paa 24 Tdr. Land. Bachs Far købte den ca. 1904 af Poul Færk, og Jorden er oprindelig udstykket fra Sønderup Søndergaard ca. 1850. Bygningerne var i 1904 ældre, men Bachs Far ombyggede Stuehus, Svinestald og Vognport, og Valdemar Bach har i 1950 bygget ny Lade og i 1952 Kostald. Der er blevet anskaffet Nutidens Maskiner og Redskaber og normal Besætning er i Dag ca. 20 Kreaturer, 3 Heste, 3 Søer, 30 Svin samt Fjerkræ.

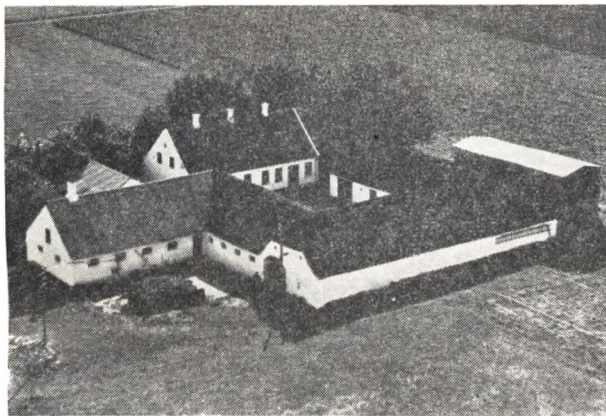

BISGAARD, ANDERS, Gdr., Sønderup,

er født i Sognet 21. 9. 1886. Forældre: Gdr. P. Bisgaard, Sønderup, Hustru Nielsine. Bedsteforældre: FF Gdr. Jens Pedersen, Sønderup. FM Maren. MF

Gdr. Johan Nielsen, Støvring. MM Karen. Anders Bisgaard har sin Søster som Husbestyrerinde Jensine Marie Bisgaard, f. samme St. 8. 7. 1881. Anders Bisgaard overtog sammen med sin Søster og Bror Jens Gaarden Matr. Nr. 4 a i 1917 efter Forældrene med et Areal paa 38 Tdr. Land. Bygningerne laa tidligere i Byen, men Faderen flyttede dem hertil, da den blev udskilt fra Fødegaarden. Bygningerne er de samme, men dog siden tilbyggede, og normal Besætning består i Dag af 11 Køer, ca. 15 Ungkreaturer, 4 Heste, 2 Søer samt Svin og Fjerkræ.



**BISGAARD, KARL, Gdr., »Sønderup Søndergaard«,
Sønderup,**

er født samme St. 15. 8. 1893. Forældre: Gdr. Niels Bisgaard, Søndergaard, Hustru Ane. Bedsteforældre: FF Gdr. Jens Jensen Bisgaard, Sønderup. FM Maren. MF Gdr. Jens Chr. Jensen, Søndergaard. Karl Bisgaard er gift med Eleonora, f. Bach i Sønderup 19. 5. 1892. Forældre: Gdr. Chr. Bach, Sønderup, Hustru Kirstine. Bedsteforældre: FF Gdr. Chr. Bach, Gl. Overvad. FM Maren. MF Gdr. Borup, Astrup. MM Abelone. I Ægteskabet er 8 Børn: Anna 3. 12. 1914, Holger 11. 9. 1918, Ella 20. 1. 1921, Harry 25. 6. 1923, Herluf 23. 9. 1925, Niels Aage 6. 1. 1927, Tage 6. 6. 1930 og Esther 30. 10. 1932. Karl Bisgaard overtog i 1916 Gaarden Matr. Nr. 14 a Sønderup efter Forældrene med et Areal paa 33 Tdr. Land. Bisgaards Far var den første af Slægten der ejede Gaarden, idet han købte den ca. 1865, men da var Arealet betydelig større. Bygningerne laa da nede ved Kæret, men blev i 1868 flyttet hertil. Nuværende Bygninger er opført 1892 efter Brand, men dog siden blevet restaurerede. Der er ogsaa anskaffet Nutidens Maskiner og Redskaber og normal Besætning i Dag består af ca. 25 Kreaturer, 4 Heste, 3 Søer samt Svin og Fjerkræ.

**BØRRESEN, KARL, Gdr., Broulstrup Nørregaard,
Suldrup,**

er født i Broulstrup 1. 5. 1908. Forældre: Gdr. Chr. Christensen Børresen, Broulstrup, Hustru Anine. Bedsteforældre: FF Gdr. Chr. Christensen Børresen, Broulstrup. FM Karen. MF Arbm. Kristian Søndergaard, Haverslev. MM Louise. Karl Børresen er gift med Anna, f. Jensen i Sønderup 13. 9. 1909. Forældre: Gdr. Laurberg Jensen, Sønderup, Hustru Kristine. Bedsteforældre: FF Gdr. Niels Jensen, Taarup. FM Ane Marie. MF Gdr. Martin Sørensen, Broulstrup. MM Ane. I Ægteskabet er 3 Børn: Svend 30. 12. 1931, Kitty 2. 2. 1938 og Jytte 28. 8. 1942. Karl Børresen overtog i 1946 Gaarden Matr. Nr. 2 d med et Areal



paa 36 Tdr. Land efter Forældrene. Gaarden er oprettet af Børresens Bedstefar paa en Parcel udstykket fra hans Fødegaard, men da var Arealet betydelig større, da der ca. 1904 blev udstykket 14 Td. Ld., hvor der blev oprettet en Ejendom. Bygningerne er omtrent de samme, men dog efterhaanden blevet restaurerede og moderniserede. Der er blevet anskaffet Nutidens Maskiner og Redskaber, og normal Besætning bestaar i Dag af ca. 30 Kreaturer, 4 Heste, 4 Søer samt Svin og Fjerkræ.

**BØRRESEN, SVEND, Gdr., Rebstrupgaard,
Suldrup,**

er født samme St. 26. 9. 1913. Forældre: Chresten Børresen, Broulstrup, Sønderup, Hustru Else. Bedsteforældre: FF Søren Børresen. MF Chr. Laursen. MM Marie. Svend Børresen er gift med Laura, f. Hansen i Gunderup 26. 1. 1915. I Ægteskabet er 2 Børn: Lisbeth og Margrethe. Svend Børresen overtog i 1940 sin Fødegaard Matr. Nr. 1 a med et Areal paa 45 Tdr. Land. Laden er opført 1930, Kostalden 1910, Hestestalden 1922 og Stuehuset er blevet ombygget. Arealet var tidligere større, da der er udstykket 2 Gaarde herfra hver med et Areal paa 25 Tdr. Land. Gaarden har gennem 3 Generationer været i Slægtens Eje. Normal Besætning bestaar af 14 Køer, 14 Ungkreaturer, 3 Heste, 4 Søer, og der fedes ca. 70 Svin aarlig.



CHRISTENSEN, CHR. TOFT, Gdr.,

Rodsted pr. Suldrup,

er født samme St. 5. 2. 1914. Forældre: Peder (Toft) Christensen, Hustru Ane Katrine, f. i Rodsted. Bed-

steforældre: FF Chr. Toft, f. paa Lemvigegnen. FM Karen. MF Niels Nielsen, Rodsted. MM Maren. Chr. Toft Christensen er gift med Cecilie, f. Christiansen i Aarestrup 13. 11. 1913. Forældre: Peder Christiansen, Fræer, Hustru Karen, f. i Veggerby. Bedsteforældre: FF Adam Christiansen. FM Cecilie. MF Jens Thomsen. MM Ingeborg. I Ægteskabet er 7 Børn: Esther 27. 6. 1941, Gudrun 14. 2. 1943, Betty 23. 3. 1944, Peder 24. 10. 1946, Karen 5. 8. 1948, Anna Marie 10. 7. 1950 og Kristine 17. 4. 1951. Chr. Toft overtog i 1943 Fødegaarden Matr. Nr. 4 b med et Areal paa 18 Tdr. Ld., der ca. 1895 blev udstykket fra Holger Bisgaards Gaard. Stuehuset er opført 1895, Kostald og Hestestald ombygget 1928, mens Toft har opført Laden 1950. Gaarden har siden Tofts Far i 1910 købt den været i Slægtens Eje. Normal Besætning er 6 Køer + Opdræt, 2 Heste, 3 Søer, og der leveres ca. 15 Svin aarlig.

**CHRISTENSEN, HARALD, Gdr., Tøttrup
pr. Suldrup,**

er født samme St. 29. 6. 1912. Forældre: Gdr. Jens Chr. Christensen, Tøttrup, Hustru Martine. Bedsteforældre: FF Gdr. Jakob Christensen, Tøttrup. MF Snedker Jens Nøhr, Skivum. Harald Christensen er gift med Rigmor, f. Øland i Aarestrup 25. 8. 1921. Forældre: Lmd. Hans Øland, Hov v. Mariager, Hustru Kristine Bedsteforældre: FF Niels Øland, Hyllested. I Ægteskabet er 4 Børn: Esther 5. 9. 1945, Elin 11. 1. 1947, Jens Chr. 18. 6. 1949 og Hans 23. 3. 1951. Harald Christensen overtog i 1942 Gaarden Matr. Nr. 1 b efter Forældrene paa 40 Tdr. Land. Christensens Far oprettede i 1900 Gaarden paa en Parcel paa 24 Tdr. Land, der blev udstykket fra hans Fødehjem, men siden er der saa tilkøbt 16 Tdr. Land. Bygningerne er de samme, men dog siden blevet restaurerede og tilbyggede. Der er ogsaa anskaffet Nutidens Maskiner og Redskaber og normal Besætning bestaar af 12 Køer, 16 Ungkreaturer, 4 Heste, 25 Svin samt Fjerkræ.



CHRISTENSEN, NIELS CHR., Gdr., Sønderup,

er født samme St. 14. 1. 1887. Forældre: Gdr. Anders Christensen, Sønderup, Hustru Ane. Bedsteforældre: FF Gdr. Chr. Christensen, V. Oustrup. MF Gdr. Chr. Christensen, Aarestrup. Niels Chr. Christensen er gift med Karen Marie, f. Simonsen i Svingelbjerg 11. 10. 1888. Forældre: Husmand Niels Chr. Simonsen, Durup, Hustru Mette Marie. Bedsteforældre: MF Gdr. Anders Hougaard, Vognsild. MM Karen. I Ægteskabet er 9 Børn: Aage 5. 6. 1910, Anna 10. 8. 1912, Marius 1. 2. 1914, Gerda 13. 2. 1916, Anders 3. 4.

1917, Valborg 5. 5. 1918, Jens 4. 7. 1919, Karl 28. 3. 1922 og Ellen 28. 6. 1924. Niels Chr. Christensen overtog i 1932 Gaarden Matr. Nr. 6 a Sønderup efter sin Bror Chresten med et Areal paa 50 Tdr. Land. Christensens Far købte Gaarden ca. 1864 med det samme Areal, som tidligere var større, da det er en gammel Hovedparcel, hvorfra der er udstykket. Bygningerne er ældre, men ombyggede og tilbyggede, og der er ogsaa anskaffet Nutidens Maskiner og Redskaber. Normal Besætning bestaar af 12 Køer, 18 Ungkreaturer, 5 Heste, 5 Søer samt Svin og Fjerkræ.



(EJDRUP), PETER CHR. JENSEN, Landmand, Rodsted, Suldrup,

er født i Ø. Hornum 1. 1. 1904. Forældre: Anton Jensen, Rodsted, Sønderup, Hustru Elise. Bedsteforældre: FF Peder Jensen (Ejdrup). FM Kristiane. MF Chr. Rasmussen. MM Ottoline. Peter Chr. Jensen er gift med Othilie, f. Nielsen i Sørup, Boderup, 7. 5. 1903. Forældre: Chr. (Holmager) Nielsen, Sørup, Hustru Ane Kristine. Bedsteforældre: FF Niels Nielsen (Holmager). FM Marie. MF Knud Knudsen. MM Else Marie. I Ægteskabet er 5 Børn: Anton 3. 5. 1923, Chresten 1. 2. 1925, Børge 1. 9. 1926, Edith 28. 2. 1928, Vitta 27. 3. 1930. Peder Chr. Jensen overtog i 1927 Ejendommen Matr. Nr. 41 Rodsted med et Areal paa 5 Tdr. Land, men uden Besætning eller Redskaber. I Begyndelsen var der kun en Længe, men Jensen har efterhaanden tilkøbt 9 Tdr. Land, saa Arealet nu er 14 Tdr. Land, og i 1928 blev Bygningen nedrevet og der blev opført en ny Vinkelbygning Nord for Vejen. Endvidere blev der i 1953 bygget Maskinhus. Normal Besætning bestaar i Dag af 6 Køer, 6 Ungkreaturer, 2 Heste, 1 Føl, 3 Søer samt Svin.

GRAVHOLT, JOHANNES, Lmd., Rodstrup Suldrup,

er født i Asaa 24. 6. 1906. Forældre: Chresten Gravholt, Ulsted, og Hustru Tomine f. i Hvorup. Bedsteforældre: FF Peder Gravholt. FM Ane Marie. MF Johs. Jensen. MM Kristine. Johannes Gravholt er gift med Mary f. Pedersen i Ajstrup 23. 2. 1911. Forældre: Valdemar Pedersen, Brønderslev, og Hustru Mathilda. I Ægteskabet er 4 Børn: Børge 16. 9. 1935, Erik 18. 1. 1940, Finn 8. 12. 1948 og Poul 4. 3. 1952. Johs. Gravholt overtog i 1948 Ejendommen, Matr. Nr. 3 med et Areal paa 14½ Td. Land, der i 1936 blev udstykket fra Marie Kraglunds Gaard, og dette Aar er Bygningerne opført. I 1949 blev der drænet 2. Tdr. Ld. Kær. Normal Besætning bestaar i Dag af 6 Køer, 8 Ungkreaturer, 2 Heste, 3 Søer, og der leveres ca. 30 Svin aarlig, og derforuden holdes ca. 125 Høns.



HANSEN, JENS CHR., Gdr., »Højholt«, Ll. Sønderup, Sønderup,

er ført samme Sted 22. 5. 1892. Forældre: Husmand Jens Hansen, Ll. Sønderup, og Hustru Kirsten. Bedsteforældre: FF Lmd. Niels Hansen (Brams), Ll. Sønderup. FM Inger. MF Gdr. Chr. Hvilsom, Torsted. MM Johanne. Jens Chr. Hansen er gift med Karen Kirstine f. Jensen i Gundestrup 30. 1. 1894. Forældre: Gdr. Jens Jensen, Gundestrup, og Hustru Ane Marie. Bedsteforældre: FF Gdr. Lars Buster, Sørup. MF Husm. Jens Chr. Jensen, Sjøstrup. I Ægteskabet er 3 Børn: Jens 14. 12. 1919, Inga Marie 10. 2. 1921 og Sigurd Jensinus 18. 2. 1929. Jens Chr. Hansen købte i 1919 Gaarden, Matr. Nr. 20 a, Sønderup, af Sofus Nielsen med et Areal paa 20 Tdr. Ld., hvortil der siden er tilkøbt 3 Td. Ld. Ved Overtagelsen var det ældre Bygninger, men de er siden blevet ombyggede, og der er anskaffet Nutidens Maskiner og Redskaber. Normal Besætning bestaar i Dag af ca. 20. Kreaturer, 3 Heste, 20 Svin samt Fjerkræ. Jens Chr. Hansens Fødehjem »Strandsiggaard«, Matr. Nr. 19 a, Sønderup, blev i mange Aar drevet herfra, men i 1952 blev den udstykket og nedlagt.



HANSEN, JENS CHR., Gdr., Rodsted pr. Suldrup,

er født i Grynderup 3. 8. 1888. Forældre: Chr. Hansen, Aarestrup, og Hustru Else f. i Grynderup. Bedsteforældre: FF Hans Hansen. MM Kirstine. Jens Chr. Hansen er gift med Anna f. Jensen samme Sted 2. 5. 1891. Forældre: Anton Jensen, Tisted v. Nørager, og Hustru Cecilie f. samme St. Sønderup. Bedsteforældre: MF Niels Sørensen, Kirkegaard Rodsted. MM Ane Katrine. I Ægteskabet er 3 Børn: Niels 11. 6. 1924, Ellen 8. 10. 1925 og Gunnar Stig 19. 10. 1926. Jens Chr.

Hansen overtog i 1916 Gaarden, Matr. Nr. 5 d med et Areal paa 17 Tdr. Ld., der ca. 1865 er udstykket fra Rodsted Kirkegaard til Bedstefaderen Niels Sørensen. Denne opførte et 4 Fags Hus og begyndte med 4 Faar, og han fik hele Arealet opdyrket og anskaffede 1 Stud of 1 Slagharve samt opførte en Længe mere. Jens Chr. Hansen har opført Stuehuset 1924, Lade og Kostald 1925, Materialhuset 1918 samt inst. El. Lys og Kraft med de nødvendige Maskiner og Redskaber. Normal Besætning bestaar af 8 Køer, 5 Ungkreaturer, 2 jyd-ske Heste, 3 Søer og der leveres ca. 20 Svin aarlig.

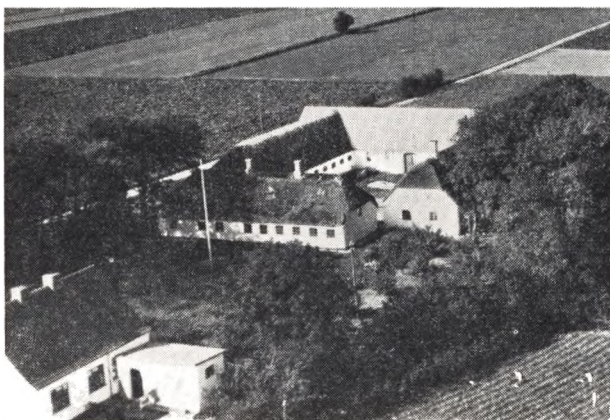

HANSEN, KARL, Gdr., »Johannesminde«, Sønderup,

er født samme Sted 25. 7. 1904. Forældre: Gdr. Frederik Hansen, samme St., og Hustru Johanne. Bedsteførelde: FF Gdr. Niels Chr. Hansen, Kgs. Thisted. FM Karen. MF Gdr. Frederik Nielsen (Smed), Mejlbj. MM Ane. Karl Hansen er gift med Jenny f. Jensen i Torsted 15. 9. 1912. I Ægteskabet er 2 Børn: Edith 24. 11. 1934 og Inger 7. 9. 1937. Karl Hansen overtog i 1934 Gaarden, Matr. Nr. 3 b, Sønderup, efter Forældrene med et Areal paa 25 Tdr. Ld., hvortil der siden er tilkøbt 2 Tdr. Ld. Hansens Far købte i 1893 Gaarden af Thomas Svendsen, og Arealet har tidligere været større, da der er blevet udstykket herfra. Bygningerne er ombyggede 1923—24, og der er anskaffet Nutidens Maskiner og Redskaber. Normal Besætning bestaar af 25 Kreaturer, 3 Heste, ca. 30 Svin samt Fjerkræ.



HANSEN, NIELS, Gdr., Sønderup,
er født i Aarestrup 23. 6. 1886. Forældre: Gdr. Jens

Hansen, Sønderup, og Hustru Kirsten. Bedsteførelde: FF Husm. Niels Chr. Hansen, Sønderup. FM Inger Marie. Niels Hansen er gift med Pouline f. Andersen i Aarestrup 1. 3. 1891. Forældre: Gdr. Anders Andersen, Aarestrup, og Hustru Else Katrine. I Ægteskabet er 5 Børn: Jens 21. 5. 1913, Hagbard 14. 2. 1914, Anders 1. 3. 1917, Elna 20. 4. 1918 og Anna 15. 1. 1922. Niels Hansen købte i 1912 Ejendommen, Matr. Nr. 12 g, Sønde-rup, af Laurberg Jensen med et Areal paa 12 Tdr. Ld., der menes at være udstykket fra Broulstrup Vester-gaard. Bygningerne laa tidligere længere mod Øst, men blev i 1933—38 flyttet hertil. Der er blevet an-skaffet Nutidens Maskiner og Redskaber, og normal Besætning er i Dag 14 Kreaturer, 2 Heste, 16 Svin samt ca. 70 Høns.

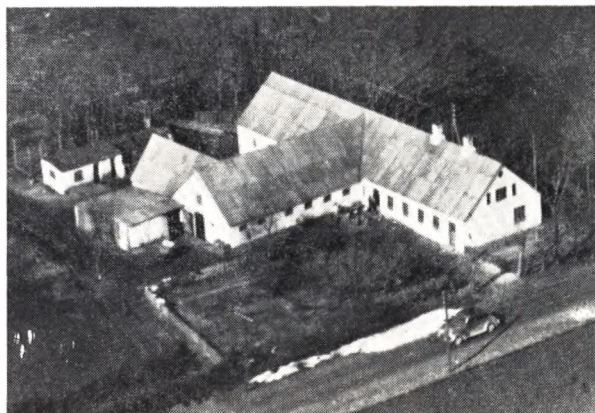

HVILSOM, ANDERS, Lmd., »Tinghøj«, Broulstrup, Suldrup,

er født i Torsted 30. 1. 1879 og død 1949. Forældre: Gdr. Chr. Hvilsom, Torsted, og Hustru Ane Johanne. Bedsteførelde: FF Gdr. Anders Hvilsom, Simested. FM Kirsten, Anders Hvilsom var gift med Kristine f. Jensen i Nr. Rind 26. 8. 1878. Forældre Møller Søren Møller, Lynderup, og Hustru Ane. Bedsteførelde: FF Husm. Jens Chr. Raun, Skals. FM Ane Margrethe. MF Husm. Anders Ditlev, Nr. Rind. MM Karen Marie. I Ægteskabet er 8 Børn: Emilie 30. 4. 1905 og død 1922, Kresten 11. 8. 1906, Søren 11. 8. 1907, Agnethe 19. 8. 1909, Aage 20. 5. 1911, Julie 7. 7. 1914, Normann 12. 12. 1916, Hertha Marie 27. 11. 1919 og Arne 14. 4. 1926. Anders Hvilsom købte i 1904 en Parcel, Matr. Nr. 4 d, Broulstrup, med et Areal paa 10 Tdr. Ld., der blev udstykket fra Broulstrup Vestergaard, men siden er der tilkøbt 2 Tdr. Ld. Hede samt 4 Tdr. Ld. Mark. Bygnin-gerne blev opført samme Aar, men er siden blevet til-byggede. Marken er blevet opdyrket og merglet, og der er anskaffet Nutidsmaskiner og Redskaber. Nor-mal Besætning bestaar af 9 Køer plus Opdræt, 2 He-ste, 3 Søer samt Svin og Fjerkræ.

JENSEN, ANTON, Gdr., »Stenbjerggaard«, Sønderup,

er født samme Sted 13. 11. 1893. Forældre: Gdr. Chr. Jensen (Thomsen), Stenbjerggaard, og Hustru Kirsti-ne. Bedsteførelde: FF Gdr. Jens Thomsen, Rosted. FM Ane. MF Gdr. Niels Østergaard, Foldager. Anton Jensen overtog i 1951 Gaarden, Matr. Nr. 13 d, Sønde-rup, efter Forældrene med et Areal paa 27 Td. Ld. Jensens Far købte ca. 1885 Gaarden af Niels Øland, der har oprettet Gaarden paa Jord udstykket fra »Sønderupgaard«. Bygningerne er ældre, men tildels ombyggede, og normal Besætning bestaar i Dag af ca.



20 Kreaturer, 2 Heste og 3 Søer samt Svin og Fjerkræ. Der drives et alsidigt Landbrug med de dertil hørende Maskiner og Redskaber.

JØRGENSEN, NIELS, Gdr., Rebstrup Suldrup,

er født samme Sted 30. 1. 1916. Forældre: Niels Chr. Jørgensen, samme St., og Hustru Ane Katrine. Bedsteforældre: FF Niels Jørgensen, Ejdrup. FM Johanne. MF Jens Nielsen, Giver. MM Ane Kirstine f. i Skørbæk. Niels Jørgensen er gift med Erna Kirstine f. Nielsen i Nr. Sundby 20. 9. 1912. Forældre: Jens P. Nielsen, Aarestrup, og Hustru Anna f. i Volsted. Bedsteforældre: MF Jens Vinther Christoffersen. MM Ane. I Ægteskabet er 4 Børn: Anna 9. 3. 1942, Esther 9. 3. 1942, Inger 3. 10. 1947 og Niels Chr. 10. 11. 1948. Niels Jørgensen overtog i 1947 Fødegaarden, Matr. Nr. 2 b, efter sin Far med et Areal paa 35 Tdr. Ld. Stuehuset er opført 1911, Kostalden 1923, Laden 1926 og Maskinhuset 1951, mens Tørvehuset er bygget ca. 1910. Gaarden har været i Slægtens Eje siden Bedstefaderen købte den ca. 1875. Normal Besætning bestaar af 13 Køer, 16 Ungkreaturer, 3 Heste, og der leveres ca. 50 Svin aarlig.

KNUDSEN, HOLGER, Landmand, Rebstrup, Sønderup,

er født i Sognet 5. 12. 1924. Forældre: Niels Knudsen, Sønderup, Hustru Anna, født i Raunkilde. Bedsteforældre: FF Chr. Knudsen, FM Kirsten, MF Jens Nielsen, MM Katrine. Holger Knudsen er gift med Emmy, født Buus Madsen i Ø. Hornum 23. 8. 1925. Forældre: Søren Buus Madsen, Ø. Hornum, Hustru Ottomine. I Ægteskabet er 5 Børn: Birgit 7. 8. 1946, Kaja 29. 8. 1947, Ellen 5. 1. 1949, Vagn 18. 1. 1950 og Bjarne 7. 1. 1953. Holger Knudsen overtog i 1949 Ejendommen Matr. Nr. 1 b med et Areal paa 11½ Tdr. Land. Bygningerne er ældre og normal Besætning er i Dag 4 Køer, 4 Ungkreaturer, 2 Heste, 2 Søer og der leveres ca. 15 Svin aarlig.

KRISTIANSEN, HOLGER, Gdr., Sønderup,

er født i Sognet 17. 4. 1904. Forældre: Gdr. Chr. Kristiansen, Sønderup, Hustru Johanne. Bedsteforældre: MF Gdr. Jens Jakobsen, Sønderup. Holger Kristiansen er gift med Martine, født Knudsen i Skivum 18. 11. 1902. Forældre: Landmand Søren Knudsen, Skivum, Hustru Maren. I Ægteskabet er 2 Børn: Martin 17. 4. 1925 og Erling 2. 2. 1937. Holger Kristiansen overtog i 1925 Gaarden Matr. Nr. 12 c med et Areal paa ca. 20 Tdr. Land efter Forældrene. Gaarden er oprettet ca. 1860 af Bedstefaderen Jens Jakobsen paa en Parcel udstykket fra Broulstrup Vestergaard, og siden har den været i Slægtens Eje.

Bygningerne er ældre, men tildels ombyggede, bl. a. har Kristiansen bygget baade Stuehus, Lade og Maskinhus og der er ogsaa anskaffet Nutidens Maskiner og Redskaber. Normal Besætning bestaar af 8 Køer + Opdræt, 2 Heste samt Svin og Fjerkræ. Kristiansens Far bor her paa Gaarden og han er over 90 Aar.

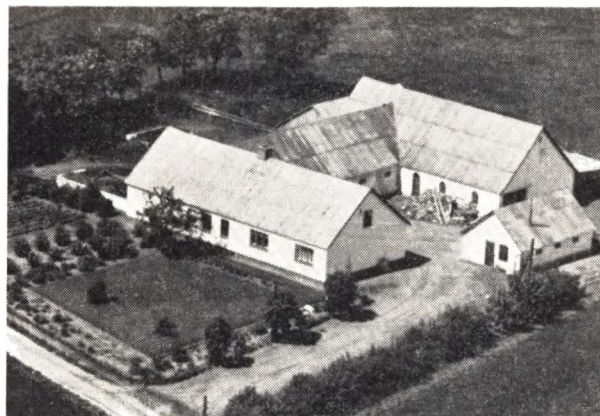

MADSEN, EJNER WINTHER, Gdr., Tøttrupgaard, Suldrup,

er født i Vilsted 17. 1. 1922. Forældre: Jens Winther Madsen, Blære, Hustru Hedvig, f. i Vilsted. Bedsteforældre: FF Niels Peder Madsen, Ørbæk. FM Hansine Jakobine. MF Lars Madsen, Vilsted. MM Kirstine. Ejner Winther Madsen er gift med Gerda, f. Gravesen i Snæbum 28. 3. 1918. Forældre: Chr. Gravesen, Rørbæk, Hustru Karoline, f. i Snæbum. Bedsteforældre: FF Graves Chr. Gravesen. FM Kirstine, MF Niels Jensen. MM Ane Kirstine. I Ægteskabet er 1 Barn: Birthe 5. 7. 1949. Winther Madsen overtog i 1945 Gaarden Matr. Nr. 3 e med et Areal paa 25 Tdr. Land. Stuehuset er opført 1908, og Kostald og Lade paa samme Tid, men der er i 1953 en ny Kostald under Opførelse. Madsen har drænet ca. 10 Tdr. Land i 1946 samt inst. elektr. Lys og Kraft og anskaffet Maskiner dertil. Normal Besætning bestaar af 9 Køer, 8 Ungkreaturer, 2 Heste, 4 Søer, og der leveres ca. 35 Svin aarlig.

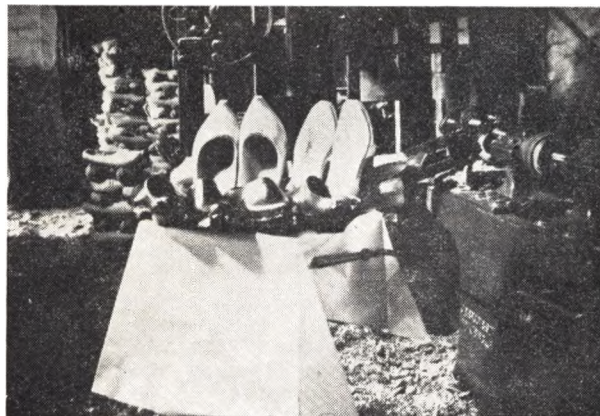

MADSEN, KR., Træskomand, Sønderup, Træskofabrik, Sønderup,

er født i Aarestrup 3. 9. 1892. Forældre: Træskomand Mads P. Madsen, Aarestrup, Hustru Kristine. Bedsteforældre: FF Træskomand Mads Kr. Madsen,

Aarestrup. FM Ane Marie. MF Tækkemand og Husmand Chr. Kristensen (Smed), Hjeds, MM Maren. Kr. Madsen er gift med Helga, f. Pedersen i Sønderup 19. 11. 1899. Forældre: Husmand Peder Pedersen, Hustru Marie Sofie. Bedsteforældre: FF Træskomand Just Pedersen, Foldager. MF Bmd. Søren Chr. Sørensen, Foldager MM Johanne. I Ægteskabet er 4 Børn: Johannes 15. 4. 1921, Peter 19. 3. 1922, Jakob 24. 5. 1923 og Andreas 8. 9. 1924. Kr. Madsen overtog i 1921 Hustruens Hjem Matr. Nr. 3 c Sønderup efter hendes Mor med et Areal paa 12 Tdr. Land. Fru Madsens Far købte Ejendommen 1903. Bygningerne er opført efter Brand 1903, dog har Madsen i 1922 bygget Lade og i 1946 Stuehus. Foruden alm. Landbrug drives tillige Træskofabrik som de første Aar blev drevet med Haandværktøj indtil der i 1933 blev inst. Maskiner dertil. Der er nu 2 af Sønnerne som udelukkende arbejder med dette, som foregaar paa moderne Maskiner. Slægten er iøvrigt en gammel Træskoslægt, som kan føres langt tilbage.

MARCUSSEN, SIGVALD, Lmd., Rodsted, Suldrup,

er født i Thostrup 7. 4. 1918. Forældre: Chr. Marcussen, Ulbjerg, Hustru Ane, f. i Thostrup. Bedsteforældre: FF Marcus Marcussen. FM Else Marie. MF Chr. Olesen, MM Dorthea Sigvald Marcussen er gift med Ingeborg, f. Christensen i Brorstrup 26. 3. 1913. Forældre: Jens Christensen, Løgstør, Hustru Johanne, f. i Sønderup. Bedsteforældre: FF Peder Christensen, FM Maren. MF Chr. Asp. MM Kirstine. I Ægteskabet er 2 Børn: Eva 7. 2. 1945 og Arne 29. 7. 1949. Sigvald Marcussen overtog i 1944 Ejendommen Matr. Nr. 3 c og 2 o med et Areal paa 16 Tdr. Land. Stuehuset er opført 1948, Kostalden ca. 1860 og Svinestalden paa samme Tid, mens Laden er bygget 1910. Normal Besætning bestaar af 6 Køer, 6 Ungkreaturer, 2 Heste, 2 Søer, og der leveres ca. 30 Svin aarlig.

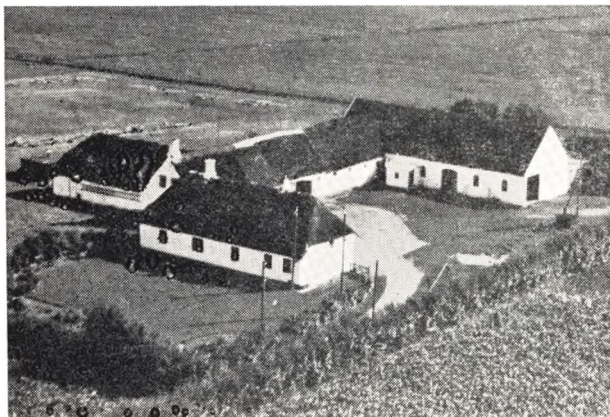

NØRGAARD, RICARD, Gdr., »Birkegaarden«, Sønderup,

er født i Skivum 17. 11. 1897. Forældre: Gdr. Chr. Pedersen Nørgaard, Skivum, Hustru Line. Bedsteforældre: MF Gdr. Rasmussen, Bjerggaard, Gedsted. Ricard Nørgaard er gift med Maren, f. Bisgaard i Birkegaarden 20. 8. 1892. Forældre: Gdr. Jens P. Bisgaard, Birkegaarden, Hustru Ane. Bedsteforældre: FF Gdr. Jens Jensen (Bisgaard), Birkegaarden. FM Maren. MF Gdr. Niels Martensen, Jerslev. MM Ane Marie. I Ægteskabet er 1 Barn: Inger Hilda 21. 6. 1927. Ricard Nørgaard overtog i 1923 sin Hustrus Hjem Matr. Nr. 3 a efter hendes Forældre med et

Areal paa 65 Tdr. Land. Gaarden laa tidligere inde i Byen og var da betydelig større, men der er blevet udstykket da den blev flyttet til sin nuværende Plads. Fru Nørgaards Far købte Gaarden ca. 1862 og siden har den været i Slægtens Eje. Bygningerne er ældre, men de er blevet baade om- og tilbyggede. Der er ogsaa anskaffet Nutidens Maskiner og Redskaber, og normal Besætning er i Dag ca. 40 Kreaturer, 3 Heste samt Traktor, 8 Søer og 60 Svin samt ca. 500 Høns.

PEDERSEN, ANKER, Lmd., Blindbæk, Sønderup,

er født i Sognet 18. 5. 1929. Forældre: Elmar Pedersen, Sønderup, Hustru Viola, f. i København. Bedsteforældre: FF Peder M. Pedersen. FM Karen. Anker Pedersen er gift med Elvira, f. Buus Madsen i Ø. Hornum 27. 6. 1927. Forældre: Søren Buus Madsen, Hæsum, Hustru Ottomine, f. i Thostrup. Bedsteforældre: FF Peder Buus Madsen. FM Kirstine. MF Peder Nielsen, MM Maren. I Ægteskabet er 3 Børn: Birthe 15. 2. 1948, Leo 27. 6. 1951 og Anette 4. 9. 1952. Anker Pedersen overtog i 1950 Ejendommen Matr. Nr. 1 f med et Areal paa 18 Tdr. Land, der er udstykket fra »Munkholm« ca. 1868. Kostalden er opført 1923 og Laden paa samme Tid, mens Stuehuset er fra ca. 1900. Normal Besætning bestaar af 6 Køer, 6 Ungkreaturer, 2 Heste, 2 Søer, og der leveres ca. 30 Svin aarligt.



PEDERSEN, CHR. MARINUS, Gdr., Rodsted pr. Suldrup,

er født samme St. 25. 8. 1905. Forældre: Jakob Pedersen, Hvilshøj, Halland, Hustru Dorthea, f. i Hjeds. Bedsteforældre: FF Peder Pedersen. FM Marie. MF Søren Madsen. MM Kristine. Marinus Pedersen er gift med Else, f. Andersen i Mastrup, Støvring, 19. 6. 1913. Forældre: Jens Andersen, Aarestrup, Hustru Karen, f. i Mastrup, Støvring. Bedsteforældre: FF Anders Andersen. FM Else. MF Niels Svendsen, MM Maren. I Ægteskabet er 7 Børn: Karen 27. 4. 1932, Svend Erik 2. 2. 1935, Elna 28. 6. 1937, Helga 26. 9. 1939, Aase 11. 12. 1942, Grethe 14. 5. 1945 og Jens Jakob 2. 12. 1948. Marinus Pedersen overtog i 1948 sin Fødegård Matr. Nr. 1 g med et Areal paa 27½ Td. Land. Stuehuset er opført efter Brand 1901, Kostalden 1906, Laden 1916 og 1931 og Stald og Hønsehus 1929. Gaarden har været i Slægtens Eje siden 1902, da Pedersens Far købte den med et Areal paa 18 Tdr. Land, og han har saa siden tilkøbt 9½ Td. Land. Der blev begyndt med 2 Køer og 1 Stud, og de første 8 Aar blev der brugt Stude til Trækkraft. Der er ogsaa

plantet Læbælter om Gaarden og i 1942 ved Ejer-skiftet var der en Besætning paa 20 Kreaturer, 3 Heste samt Svin, og i Dag er der en tilsvarende Besætning. Pedersens Far har opdyrket hele Arealet paa nær 10 Tdr. Land.

(Thaarup), PEDER CHR. HANSEN, Gdr.,

»Sønderlund«, Rodsted, Suldrup,

er født i Sønderup 6. 3. 1871. Forældre: Hans (Thaarup) Jensen, Blære, Hustru Ane Sofie, f. i Veggerby. Bedsteforældre: FF Jens Thaarup, Blære. FM Marie. MF Anders (Bødker) Andersen, Veggerby. MM Katrine. Peder Hansen er gift med Maren Kirstine, f. Pedersen i Aarestrup 23. 1. 1873. Forældre: Hans Boier Pedersen, Aarestrup, Hustru Dortha Marie, f. i Oue. Bedsteforældre: FF Peder Nielsen, FM Maren. MF Jens Monstrup. MM Thyra Marie. I Ægteskabet er 1 Barn: Hans Peder 11. 7. 1899. Peder Hansen købte i 1910 et Areal paa 13 Tdr. Land Lynghede fra Holger Bisgaard Gaard og opførte i 1911 en Vinkelbygning. Der blev straks taget fat paa Opdyrkingen og der blev begyndt med 2 Køer og 1 islandsk Hest og 1 russisk Hest. Senere blev der købt 15 Tdr. Land opdyrket Jord, og i 1928 blev Kostalden udvidet 8 Alen og der blev bygget en ny 30 Alen lang Lade,, i 1936 Svinestald og i 1948 Maskinhus. Der er gennem Tiden anskaffet Nutidens Maskiner og

Redskaber samt inst. elektr. Lys og Kraft, aut. Vandværk m. m. Normal Besætning er i Dag 9 Køer, 8 Ungkreaturer, 2 Heste, 2 Søer, og der leveres ca. 40 Svin aarligt. Peder Hansen har Andel i Maskinstation.

THULSTRUP, LAURITS, Gdr., »Lille Trængstrup«, Suldrup,

er født i Dalbyover 10. 8. 1894. Forældre: Markus Thulstrup, Mariager, Hustru Sine, f. i Udby. Bedsteforældre: FF Niels Martin Thulstrup, FM Karen. MF Niels Mathiasen MM Ane. Laurids Thulstrup er gift med Marie, f. Asp i Hollandsbjerg 1. 10. 1905. Forældre: Jens Asp, Sønderup, Hustru Kristine, f. i Jystrup. Bedsteforældre: FF Chr. Asp, FM Kristine. MF Peder Jensen. MM Marie. I Ægteskabet er 6 Børn: Markus 14. 7. 1925, Arne 20. 10. 1927, Kristine 15. 5. 1928, Svend Aage 28. 4. 1931, Signe 7. 5. 1933 og Jens Marius 6. 3. 1938 Laurits Thulstrup overtog i 1931 Ejendommen Matr. Nr. 2 f Trængstrup med et Areal paa 16 Tdr. Land, der ca. 1910 blev udstykket fra »Trængstrup« og samme Aar blev der opført en Vinkelbygning. I 1925 blev der bygget ny Lade, 1932 Materialhus og 1938 Hønsehus, som dog er blevet udvidet i 1953. Normal Besætning bestaar af 8 Jersey Køer, 8 Ungkreaturer, 2 Heste, 3 Søer, og der leveres ca. 30 Svin aarligt.

FLEJSBORG SOGN

(Vester Hornum—Hyllebjærg—Flejsborg
Kommune)

Anneks til V. Hornum, omgives af dette, Hylleb-jærg og Overlade Sogne, fra hvilke det delvis skilles ved Falde Bæk, Slet Herred (Vilsted, Ovtrup og Gundersted S.) og Ulstrup Sogn. Kirken ligger c. 12 km SØ. for Løgstør og c. 22 km SV. for Nibe. De noget højtliggende, bakkede Jorder (højeste Punkt Blushøj, 53 m; Kod-høj) er skarpsandede. En Del af Sjørup Sø hø-rer til Sognet. Gatten Plantage (delvis i Ovtrup S., Slet Herred, anlagt 1899, 120 ha, tilplantet 115,1). Gennem Sognet gaar Landevejen fra Hobro til Løgstør samt Hobro—Løgstør Banen.

Befolkning i 1921: 379 (1801: 78, 1850: 129, 1901: 312), boende i 72 Gaarde og Huse. Det samlede Hartkorn (1905): 50 Td.; 14 Gaarde med 34 og 48 Huse med 14, forskellige Lodder med 2 Td. Hartkorn, samt 4 jordløse Huse. — Ejds. (1920): 541, deraf Jordværdi: 316. Areal: 1741 ha, hvoraf (1919) besaaet med Rug 121 ha, Byg 17, Havre 184, Blandsæd til Modenhed 45,

Kartofler 67, Foderroer 111; Brak udgjorde 93 ha, Grønfoder og Græsning 460, Haver o. l. 16, Tørvemoser 5, Skov 261, Heder og Lyngbakker 277, Vandar. 6. Kreaturhold (1922): 192 Heste, 860 Stk. Hornkvæg (deraf 353 Køer), 23 Geder, 313 Faar, 513 Svin (1914: 761).

I Sognet Byerne: Flejsborg (1491 Flesborg) med Kirke, Skole og Forsamlingshus; Svenstrup; Ejstrup (1438 Eeszdrup); Gatten (1491 Gatten) med Skole (indtil 1923 Privatskole), Købmandshandel, Jernbane- og Telegrafstation samt Postekspedition; Lille Sjørup (1611 Lild-sjørup). Flejsborg Huse. Enggaard.

Flejsborg Sogn, een Sognekommune med Hovedsognet V. Hornum og Hylleb-jærg Sogn, har Tingsted i Løgstør og hører under Retskreds Løgstør Købstad m. m., Politikreds Nibe Køb-stad m. m. Aalborg Amtstuedistrikt, Himmerlands Lægekreds, Løgstør Skattekreds, Gislum Herreds Vurderingskreds, Amtets 4. Folketings-

kreds, 8. Forligskreds og 5. Udskrivningskreds' 361. Lægd. Kirken er selvejende.

Kirken bestaar af Skib og Kor samt Vaabenhus mod S. Skib og Kor, med fladt Bjælkeloft, er fra romansk Tid af Granitkvadre paa Sokkel med Skraakant. Syddøren er bevaret, Norddøren kan spores. Korbuen er omsat. Paa Kirkens Nordside en Kvader med Dyrefigur. I gotisk Tid blev der mod V. tilføjet et Taarn, hvis Underrum fik Spidsbue ind til Skibet; i Slutningen af 17. Aarhundrede nedfaldt Taarnet og genopførtes ikke, og Spidsbuen tilmuredes (paa Vestgavlen: I A W H, 1816). Vaabenhuset er fra 1841. Altertavle i tarvelig Renæssancestil med et Kors i Midtfeltet. Ny Døbefont af Sandsten. Prædikestol fra Begyndelsen af 17. Aarhundrede. Klokker, der hænger paa Korgavlen, er middelalderlig, men uden Indskrift. I Muren er indsat en Sten med en romansk Dyrefigur. I

Vaabenhuset er opstillet en Runesten fra 11. Aarhundrede med Indskr.: »Thorkel satte Sten efter . . . søn, sin Fader«.

Paa Søndergaards Grund i Lille Sjørup, 130 m fra Søen, paa »Kirkebakken«, findes en nu fredlyst Kirketomt. 1885 borttoges en Del Sten derfra (Granitkvadre findes i nærliggende Gaarde), men der synes at være Fundamenter tilbage. Skibet maa have været 19,5 m langt og 8 m bredt, Koret c. 6,5×6,5 m med lige Østgavl. Kirkegaardens Dige N. for Kirken saas endnu i 1850'erne.

I 17.—18. Aarhundrede nævnes i Sognet en Ejendom kaldet Trøjborg Bol (1664 Trøyborig).

Kun et mindre Antal Gravhøje kendes i Sognet, en Del dog under Svenstrup (heriblandt de to Keldhøje og Møllehøj); adskilligt er nu sløjft eller mere eller mindre forstyrret.

VESTER HORNUM SOGN

(V. Hornum—Hyllebjærg—Flejsborg
Kommune)

omgives af Annekset Flejsborg, Ulstrup og Havbro Sogne, fra hvilke det skilles ved Tværbæk, Gislum Herred (Farsø S.), hvorfra det skilles ved Trend Aa, samt Hyllebjærg Sogn. Kirken ligger c. 17 km SØ. for Løgstør og c. 24 km SV. for Nibe. De højtliggende, bakkede Jorder (Præstens Høj, 62 m, med trig. Station) er overvejende skarpsandede. En udtørret Del af Sjørup Sø hører til Sognet. Gennem Sognet gaar Landevejene fra Nibe til Hvalpsund og fra Løgstør til Hobro.

Befolkning i 1921: 474 (1801: 163, 1850: 207, 1901: 404), boende i 97 Gaarde og Huse. Det samlede Hartkorn (1905): 93 Td.; 24 Gaarde med 82 og 29 Huse med 11 Td. Hartk., samt 9 jordløse Huse. Ejds. (1920): 1471, deraf Jordv.: 825. Areal: 1482 ha, hvoraf (1919) besaaet med Hvede 8 ha, Rug 99, Byg 54, Havre 124, Blandsæd til Modenhed 121, Kartofler 78, Foderroer

127; Brak udgjorde 46 ha, Grøntoder og Græsning 598, Haver o. l. 18, Tørvemoser 17, Skov 79, Heder og Lyngbakker 94, Klitarealer og Stenmarker 10, Vandar. 10. Kreaturhold (1922): 215 Heste, 1034 Stk. Hornkvæg (deraf 379 Køer) 304 Faar, 715 Svin (1914: 930).

I Sognet Byerne: Vester Hornum (1371 Hornumsogen) med Kirke, Præstegaard, Skole, Privatskole, Forsamlingshus (opf. 1887), Brugsforening, 3 Købmandshandler og Andelsmejeri (opr. 1902); Krogstrup (1492 Krogstrup); Rise (1505 Riisz) med Mølle. Hornumholmhuse, Huse. — Hovedgaarden Ørndrup (1345 Arndorp) har 12,8 Td. H., Ejds. 215, Jordv. 135; c. 256 ha, deraf Ager 138, Eng 72, Skov 17, Hede 16. Hornumbro Møllegrd. (1611 Hornum Broes Mølle).

Vester-Hornum S., een Sognekommune med Hyllebjærg og Flejsborg Sogne, i gejstlig Henseende forenet med Flejsborg S., har Tingsted

i Aars og hører under Retskreds Løgstør Købstad m. m., Politikreds Nibe Købstad m. m., Aalborg Amtstuedistrikt, Himmerlands Lægekreds, Løgstør Skattekreds, Gislum Herreds Vurderingskreds, Amtets 4. Folketingskreds, 8. Forligskreds og 5. Udskrivningskreds' 363. Lægd. Kirken tilhører en Privatmand.

Kirken bestaar af Skib og Kor samt Vaabenhus mod N. Skib og Kor, med Bjælkeloft, er fra romansk Tid af Granitkvadre paa Sokkel med Skraakant. Korbuen, med profilerede Kragbaand, flere rundstavkantede Vinduer og Norddøren er bevarede (Syddøren tilmuret). Koret har en helt omkringløbende Gesims af profilerede Kvadre, formodentlig oprindelig et øvre Led i Sokkelen. I gotisk Tid opførtes ved Vestgavlen et anseligt Taarn, hvis Underrum havde Rundbue ind til Skibet; men denne er senere tilmuret og Taarnet nedrevet (omkr. 1800). Vaabenhuset er opført fortrinsvis af Munkesten, vistnok i 16. Aarh. Alterbillede (Christus med 3 Apostle) af Fru Ingemann. Alterkalk fra 1765, skænket af W. C. von Lüttichau og Fru Lucia Magd. Ocksen til Lerchenfeldt. Romansk Granitfont. Prædikestol fra Begyndelsen af 17. Aarhundrede. Præstestol fra 1666. Series pastorum, paabegyndt 1765.

En Gaard i Ørndrup (Arndorp) blev 1345 af Peder Lauridsen (Panter) pantsat til Gunde Jakobsen (Splittaf) og af denne 1371 til en vis Peder Nielsen. 1408 kom Ø. til Kronen og blev af Kong Hans forlenet til den bekendte Niels Clementsen, og var vist senere forlenet til Chrf. Kruse, der 1532 skrives til »Urndrup«; 1552 boede i Ø. Jak. Christensen (Harbou), som 1558 ved Mageskifte med Kronen fik Gaarden, dog mod at svare Landgilde af den. 1607 laa den endnu under Aalborghus (beboet af 2 Bønder), men da ejede Mikkel Nielsen (Tornekrans) Herligheden, og han fik 1610 ved Mageskifte med Kronen tillige Landgilden. Han solgte 1624 Ø. til Anders Friis, der ogsaa udkøbte Poul Jakobsen (Harbou), der 1621 skrev sig til den; ogsaa Mik. Nielsens Hustrus Søstersøn Jørg. Ernst Worm skrev sig til Ø. (1625). A. Friis solgte 1626 Ø. til Hr. Mog. Kaas, af hvem den c. 1640 var forpagtet til Er. Kaas, hvis Fasters Mand Niels Krag 1633 skrev sig til Ø. ligesom 1650 Gert Thomsen (Dan). Hr. Mogens Kaas' Søn

Jørgen K. solgte 1662 Ø. (24 Td. H.) med 3 Huse til Fru Dorte Daa, der 1667 gav den til Chr. Jakobsen, fra hvem hans »Broder«, Foged paa Torstedlund Jak. Lambertsen fik udlagt 9 Td. H. af Ø., som han 1672 skødede til Peder Jensen, der 1679 solgte den til Licentiat Niels Hofmand. Han fik 1686 kgl. Bevilling paa dens Frihed, efter at Rentekammeret 1682 havde erklæret den for en Bondegaard, og solgte den 1695 med Tiender og Gods (11, 18 og 21 Td. H.) til Christen Jensen Berregaard i Nibe, d. 1710, hvis Enke Anne Cathr. Pedersdatter 1713 ægtede Hak Henriksen Kampmann, d. 1743, efter hvem den (11, 18 og 25 Td. H.) 1743 paa Auktion blev købt for 2861 Rd. af forr. Ejers Søn Jens Berregaard, d. 1757, hvorpaa den blev solgt ved Auktion for 4655 Rd. til Birkedommer Jens Kjær, d. 1764, hvis Enke Vibeke Marie Cathr. Hagedorn 1765 ægtede Kaptajn Chr. Fomsgaard, d. 1779, der 1773 solgte Ø. til Mads Speitzer, som 1777 skødede den til Søren Thomasen Nysum, d. 1793, der 1784 solgte den for 7700 Rd. til Major Fred. Rubeck Chr. Bülow til Mølgaard, som 1793 afhændede den (11,6 og 40 Td. H.) for 8900 Rd. til Major Chr. C. Lüttichau, d. 1797. Paa Auktion efter ham 1798 købtes den (i alt 62 Td. H.) for 13.690 Rd. af Jens Christensen, d. 1846, hvorefter den tilhørte Mikkel Kjeldsen (d. 1896), som 1872 solgte den (14 Td. H.) for 45.000 Rd. til Th. Weinschenck, som havde den til 1878. Per Kjeldsen solgte den 1880 for 130.000 Kr. til Forvalter A. H. Scherup, som 1905 afhændede den til J. H. Spliid, d. 1922, der 1916 solgte den for 300.000 Kr. til et Konsortium. Senere tilhørte den P. E. Hvolbøll, som 1918 solgte den for 560.000 Kr. til Gross. A. Dreyer, men atter overtog den og atter solgte den 1924. — Den gamle Hovedbygning af Bindingsværk brændte 1894, hvorefter den nuv., af Grundmur, 4 Fløje i eet Stokv., opførtes.

I Krogstrup boede 1592 Anne Andersdatter (Vinter), Enke efter Jak. Christensen (Harbou) til Ørndrup.

Overvejende paa det høje Terræn i Sognets nordlige Del ligger Gravhøjene, tildels i Smaagrupper; i alt kendes c. 35. Her er fredlyst den meget anselige og smukke, lyngklædte Præstens Høj. Lige ved Hovbro har paa flad Mark været en Langdysse.

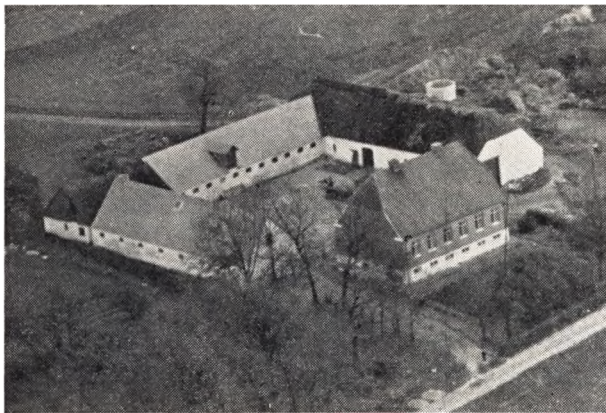

ANDERSEN, AAGE GISSELBÆK, Gdr.,

»Østervig«, Ejstrup pr. Aars,

er født i Haubro 27. 2. 1917. Forældre: Peder Toltevar Laurids Andersen, V. Hornum, Hustru Kirstine. Bedsteforældre: MF Ole Gisselbæk. MM Johanne. Aage Gisselbæk Andersen er gift med Gudrun f. Skriver Jensen i Gundersted 13. 3. 1919. Forældre: Jens Marinus Jensen (Simonsen), Lundby, Hustru Ingeborg. Bedsteforældre: FF Per Jensen (Simonsen). FM Kristiane. MF Chr. Skriver. MM Sørine. I Ægteskabet er 5 Børn: Ole 25. 6. 1944, Niels 16. 5. 1946, Inger 8. 11. 1947, Laurids 11. 1. 1950 og Solveig 19. 10. 1951. Aage Gisselbæk Andersen overtog i 1950 Gaarden Matr. Nr. 1 b med et Areal paa 49 Tdr. Ld., der tidligere var større, da der er udstykket 2 Gaarde herfra foruden en Del Engparceller. Stuehuset er opført ca. 1935, og det gamle Stuehus blev ombygget til Svinestald og Materialhus i 1949, Kostalden er fra 1920, mens Laden er ældre. Normal Besætning bestaar af 13 Køer, 15 Ungkreaturer, 3 Heste, 4 Søer, og der leveres ca. 60 Svin aarligt.



BORUP, TAGE, Gdr., Flejsborg, Gatten,

er født i Astrup ved Arden 4. 12. 1919. Forældre: Peder Borup, Rostrup, Hustru Petra f. i Dybvad. Bedsteforældre: FF Hans P. Borup. FM Marie. MF Anders Chr. Christensen. MM Karen Marie. Tage Borup er gift med Helga f. Andersen i Svenstrup Østergaard, Flejsborg, 7. 12. 1927. Forældre: Niels Andersen, Aars, Hustru Kirstine f. i Munksjørup, Overlade. Bedsteforældre: FF Anton Andersen. FM Sine. MF Chr. Pedersen. MM Mette. Tage Borup overtog i 1950

Gaarden Matr. Nr. 14 a Flejsborg med et Areal paa 46 Tdr. Ld. Kostalden er opført 1936, hvilket Aar ogsaa Laden blev tilbygget, Hønse- og Materialhus er opført ca. 1928, mens Stuehuset er ca. 100 Aar gammelt. Tage Borup har inst. Malkeanlæg, Tærskværk, m. m. Normal Besætning bestaar af 10 Køer, 10 Ungkreaturer, 2 Heste, 2 Søer, og der leveres ca. 60 Svin aarligt.



ERIKSEN, ERIK, Gdr., Rise pr. Aars,

er født i V. Hornum 4. 9. 1905. Forældre: Anders Eriksen, Barmer, Hustru Petrea f. i Vindblæs. Bedsteforældre: FF Erik Andersen. FM Inger. MF Anders Pedersen. MM Kirstine. Erik Eriksen er gift med Mary f. Nielsen i Østerbølle 2. 2. 1912. Forældre: Niels Nielsen, Østerbølle, Hustru Martha f. i Vesterbølle. Bedsteforældre: FF Niels Sørensen. FM Kirsten. MF Mogens Iversen. MM Maren. I Ægteskabet er 1 Barn: Martha f. 18. 11. 1942. Erik Eriksen overtog i 1933 Gaarden Matr. Nr. 1 b med et Areal paa 62½ Td. Ld., der er udstykket fra Dalgaarden. Stuehuset er opført ca. 1850, Hestestalden ca. 1900, Laden 1912, Kostalden er ombygget 1931. Der har i ældre Tid været Smedie her, og Erik Eriksens Far købte den i 1907, og siden da har den været i Slægtens Eje. I 1942 blev der inst. El Lys og Kraft, og normal Besætning bestaar af 10 Køer, 20 Ungkreaturer, 2 Heste, 3 Søer, og der leveres ca. 20 Svin aarligt.

FRISTRUP, POUL, Gdr., Flejsborg pr. Gatten,

er født i Barmer, Sebber, 10. 6. 1925. Forældre: Albert Fristrup, Vokslev, Hustru Ane Kirstine f. i Ulsted, Vendsyssel. Bedsteforældre: FF Niels Fristrup. FM Marie. MF Lars Poulsen. MM Maren. Poul Fristrup er gift med Aase f. Vognsen i Valsted, Sebber, 10. 9. 1927. Forældre: Chr. Simonsen, Vognsen, Valsted, Sebber, Hustru Gertrud f. i Haubro. Bedsteforældre: FF Jens Chr. Vognsen, Valsted, Sebber. FM Maren. MF Mads Chr. Christensen, Ejstrupgaard, Flejsborg. MM Kirstine. I Ægteskabet er 1 Barn: Jørgen Fristrup 24. 1. 1949. Poul Fristrup overtog i 1948 Ejendommen Matr. Nr. 1 g og 9 a med et Areal paa ca. 20 Tdr. Ld., der er udstykket fra Marinus Sørensens Gaard i 1927, og dette Aar er Bygningerne opført, dog har Fristrup i 1952 udvidet Laden samt bygget Hønsehus i 1950 og ombygget Kostalden indvendig i 1952. I 1951 blev der tilkøbt 6 Tdr. Ld., saa Arealet i Dag er 26 Tdr. Ld. Normal Besætning bestaar af 6 Køer, 7 Ungkreaturer, 2 Heste, 3 Søer, og der leveres ca. 10 Svin aarligt. I 1951 blev der inst. aut. Vandværk.

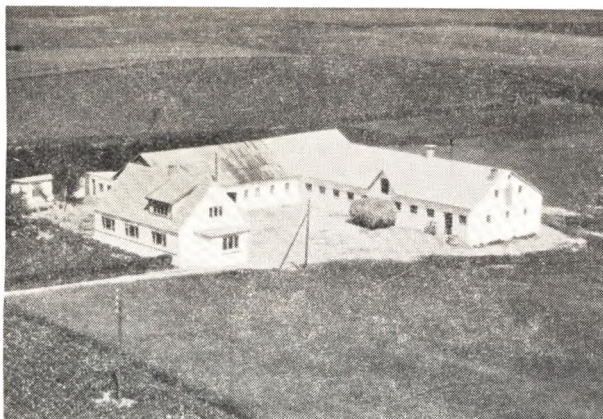

**GRØNNING, KARL, Gdr., »Korsgaard«,
V. Hornum, Aars,**

er født i Flejsborg 12. 10. 1899. Forældre: Peder Grønning, Flejsborg, Hustru Kirstine. Bedsteforældre: FF Jens Pedersen (Grønning). FM Karen. MF Chr. Nielsen, Flejsborg. MM Maren. Karl Grønning er gift med Kirstine f. Jensen (Rasmussen) i V. Hornum 23. 7. 1898. Forældre: Jens P. Jensen (Rasmussen), Grynderup, Hustru Birgitte. Bedsteforældre: FF Rasmus Jensen. FM Maren. MF Søren Nielsen. MM Ane Katrine. I Ægteskabet er 2 Børn: Karsten 27. 7. 1930 og Thorndahl 23. 8. 1932. Karl Grønning overtog i 1941 Gaarden Matr. Nr. 9 a med et Areal paa 23½ Td. Ld. Stuehuset er opført 1892, men moderniseret i 1951, Laden, der er opført 1914, blev udvidet i 1949, mens Kostalden er nyopført 1950. I 1946 blev der tilkøbt 3½ Td. Ld., saa Arealet i Dag er 27 Tdr. Ld. Normal Besætning bestaar af 9 Køer, 11 Ungkreaturer, 2 Heste, 3 Søer, og der leveres ca. 30 Svin aarligt. Gaarden har tidligere været i Slægtens Eje, da Fru Grønnings Forældre købte den i 1919, men siden solgte den.



HAMBORG, JENS M., Gdr., Flejsborg, Gatten,

er født i Overlade 3. 8. 1885. Forældre: Marinus Hamborg, Mors, Hustru Kirsten. Bedsteforældre: MF Jørgen Busk. Jens M. Hamborg er gift med Karen f. Jakobsen i Oudrup 22. 11. 1886. Forældre: Jakob Pedersen, Vormstrup, Hustru Marie født i Oudrup. Bedsteforældre: FF P. Chr. Pedersen. FM Maren. MF P. Chr. Pedersen. MM Johanne. I Ægteskabet er 5 Børn: Alfred 6. 8. 1907, Oskar 18. 8. 1909, Alma 14. 3. 1916, Frede 11. 11. 1919 og Marie 15. 1. 1922. Jens Hamborg overtog i 1918 Gaarden Matr. Nr. 1 p med et Areal

paa 27 Tdr. Ld., der er udstykket fra Marinus Sørensens Gaard i 1914, hvilket Aar Bygningerne blev opført, som dog senere er blevet udvidede, Laden i 1922, Kostalden i 1931 og 1952, og endvidere er der i 1943 bygget Maskinhus og i 1935 Vognhus. I 1950 blev der tilkøbt 1 Td. Ld., saa der i Dag er 28 Tdr. Ld. I Januar 1953 afstod Hamborg Gaarden til Sønnen Frede, og normal Besætning bestaar i Dag af 10 Køer, 9 Ungkreaturer, 1 Hest samt Traktor, 3 Søer, og der leveres ca. 40 Svin aarligt.



HANSEN, EJNAR, Gdr., »Højvang«, Flejsborg, Gatten,

er født samme Sted 8. 3. 1918. Forældre: Hans Hansen, Kølby, Farstrup, Hustru Magda f. i Flejsborg. Bedsteforældre: FF Chr. Hansen (Smed), Kølby. FM Else Marie. MF Troels Nielsen, Flejsborg. MM Dorthea. Ejnar Hansen overtog i 1950 Gaarden Matr. Nr. 3 efter sine Forældre med et Areal paa 32 Tdr. Ld. Lade og Hestestald er opført 1913, Kostalden ombygget i 1931, Stuehuset 1936, og Maskinhuset er opført af Ejnar Hansen i 1951. Hansens Far overtog Gaarden i 1915, og der blev begyndt med 7 Køer plus Opræt samt 2 islandske Heste. Normal Besætning i Dag er 10 Køer, 11 Ungkreaturer, 3 Heste, 2 Søer, og der leveres ca. 30 Svin aarligt.



**JAKOBSEN, JENS, Gdr., Svenstrup Hedegaard,
Gatten,**

er født i Næsby, Ranum, 26. 8. 1860 og død 1940. Forældre: Niels Jakobsen, Hustru Katrine. Bedsteforældre: FF Jakob Nielsen Jakobsen. FM Ane Marie. MF Jens Pedersen. MM Dorthea. Jens Jakobsen var

gift med Inger f. Nielsen i Ulstrup 31. 12. 1866. Forældre: Niels Severin Nielsen, Viborg, Hustru Petrine f. i Vognsild. Bedsteforældre: FF Chr. Nielsen. FM Kristiane. MF Hans Pedersen. MM Petrine. I Ægteskabet er 9 Børn: Petrea 21. 11. 1889, Niels Peder 22. 2. 1891, Katrine 22. 8. 1893, Harald 21. 7. 1895, Sine 16. 9. 1898, Edle 19. 9. 1901, Alfred 2. 2. 1903, Valdemar 27. 10. 1907 og Jens 15. 7. 1910. Jens Jakobsen overtog i 1887 Ejendommen med et Areal paa 11 Tdr. Ld., hvoraf ca. det halve var Hede, men det fik Jakobsen opdyrket, og der er efterhaanden blevet tilkøbt ca. 31 Tdr. Ld. Hede, som er opdyrket, saa Arealet i Dag er 42 Tdr. Ld. Bygningerne bestod fra Begyndelsen kun af en Længe, men de nuværende Bygninger er opført saaledes: Maskin- og Hønsehus 1927, Lade og Kostald 1912, Hestestald 1920 og Stuehuset 1925. Ved Overtagelsen i 1887 var der ingen Besætning. Jens Jakobsen døde i 1940, og hans Enke førte saa Gaarden videre med Sønnen Valdemar som Bestyrer, indtil han 1. Juni 1951 overtog den. Normal Besætning i Dag er 10 Køer, 16 Ungkreaturer, 2 Heste samt Traktor, 1 So, og der leveres ca. 60 Svin aarligt. Jens Jakobsen brugte de første Aar og indtil 1925 Køer og Stude som Trækraft.

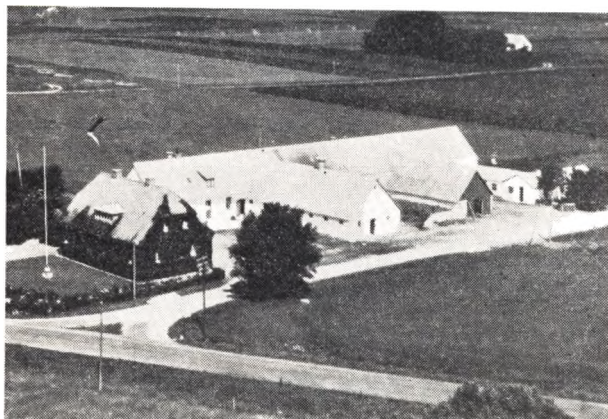

JENSEN, ANDREAS, Gdr., Ørndrup Vestergaard, Aars,

er født i Strandby 25. 7. 1895. Forældre: Andreas Jensen, Hanherred, Hustru Else f. i Hyllebjerg. Bedsteforældre: FF Jens P. Jensen. Andreas Jensen er gift med Marie f. Hansen i Lindknud 23. 3. 1899. Forældre: Jørgen Thomsen Hansen, Lindknud, Hustru Ane Kirstine f. i Holsted. Bedsteforældre: FF Hans Chr. FM Mette Jørgine. MF Søren Peder. MM Karoline. I Ægteskabet er 3 Børn: Evald 4. 7. 1925, Elisabeth 13. 11. 1932 og Aase 12. 2. 1935. Andreas Jensen overtog i 1923 Ejendommen Matr. Nr. 2 a med et Areal paa 12 Tdr. Ld., der er udstykket fra Ørndrup Hovedgaard i 1921. Kostalden er opført 1921, men tilbygget 1925, Svinestalden 1921, men ombygget i 1936, Stuehuset er opført 1936, Laden er bygget af flere Gange fra 1926—38, Hønsehuset er ogsaa opført af flere Gange 1936—40—45 og endelig Tørvehuset 1927. I 1923 blev der tilkøbt 5 Tdr. Ld., i 1927 8 Tdr. Ld. og i 1931 14 Tdr. Ld. Hede og siden 6 Tdr. Ld. Hede, men det er nu opdyrket. Der er ogsaa tilkøbt 7 Tdr. Ld. i 1943 og 1½ Td. Ld. Mose, men der er ialt solgt 8 Tdr. Ld. fra, saa Arealet i Dag er ca. 40 Tdr. Ld. Normal Besætning bestaar af 12 Køer, 15 Ungkreaturer, 2 Heste samt Traktor, 10 Søer, og der leveres ca. 80 Svin aarligt.

JENSEN, CHRESTEN, Gdr., »Risager«, Rise pr. Aars,
er født i Bislev 17. 12. 1903. Chresten Jensens Mor Ane Kirstine Jensen f. i Tøttrup. Bedsteforældre: MF Jens Chr. Jensen, Sønderup. MM Sidsel Marie. Oldeforældre: MMF Chr. Blære. MMM Ane. Chresten Jensen er gift med Anna f. Knudsen i Søttrup, Ulstrup, 6. 10. 1914. Forældre: Lassen Knudsen, Søttrup, Ulstrup, Hustru Karoline f. i Rise, V. Hornum. Bedsteforældre: FF Peder Knudsen. FM Jensine. MF Laust Viborg. MM Mariane. I sit 1. Ægteskab har Chresten Jensen 2 Børn: Edith 14. 5. 1933 og Knud 26. 7. 1935. I sit 2. Ægteskab har Chresten Jensen 2 Børn: Jytte Karoline 3. 9. 1945 og Lassen Jensen 3. 3. 1948. Chresten Jensen overtog i 1932 Gaarden Matr. Nr. 3 med et Areal paa 23 Tdr. Ld., deraf var 1 Td. Ld. Mose. I ældre Tid hørte Gaarden under »Mølgaard« i Haubro Sogn og var da Kuskestedet til »Mølgaard«. Stuehuset er opført ca. 1890, men siden moderniseret, Kostald og Lade er bygget ca. 1900, mens Chr. Jensen har bygget Hestestalden m. m. 1933 samt lagt fast Tag paa alle Længer. Normal Besætning bestaar af 8 Køer, 4 Ungkreaturer, Traktor, og der leveres ca. 60 Svin aarligt. Chresten Jensen var i sit første Ægteskab gift med Agnes f. Poulsen i V. Hornum Sogn 26. 1. 1906, og hun døde 7. 2. 1938.

JENSEN, EVALD, Gdr., »Ejstrupholm«, Aars,
er født i V. Hornum 4. 7. 1924. Forældre: Andreas Chr. Jensen, Strandby, og Hustru Dusine Marie f. i Lindknud. Bedsteforældre: FF Andreas Jensen, Hanherred. FM Else. MF Jørgen Hansen, Lindknud. MM Ane Kirstine. Evald Jensen er gift med Edith Krista f. Pedersen i Bejstrup Hanherred 17. 7. 1929. Forældre: Just Chr. Vestergaard Pedersen, Ullerup, og Hustru Kristine. Bedsteforældre: FF Jakob Vestergaard. FM Maren. Evald Jensen overtog i 1952 Gaarden Matr. Nr. 1 a med et Areal paa 45 Tdr. Ld., der tidligere var større. Ved Overtagelsen var der hverken Besætning eller Maskiner. Kostalden er opført ca. 1920, Stuehus og Lade ca. 1900 og Hestestalden omtrent samtidig. Normal Besætning bestaar af 12 Køer, 12 Ungkreaturer, 2 Heste, 3 Søer, og der leveres ca. 70 Svin aarligt.

JENSEN, MARIUS, Gdr., »Sigsvang«, Ørndrup Mk., Aars,

er født i Overlade 10. 4. 1899. Forældre: Chr. Jensen, Blære, og Hustru Kirstine. Bedsteforældre: FF Chr. Jensen. FM Else. MF Chr. Dalsgaard. MM Mette. Marius Jensen er gift med Jensine Kristine f. Gravesen i Strandby 30. 10. 1900. Forældre: Chr. Gravesen, Gøttrup, og Hustru Dusine. Bedsteforældre: MF Poul Andersen. MM Marie. I Ægteskabet er 3 Børn: Henry 8. 9. 1925, Gunda 7. 11. 1926 og Annalise 18. 1. 1928. Marius Jensen overtog i 1924 Ejendommen Matr. Nr. 2 e Ørndrup med et Areal paa 25 Tdr. Ld. Jorden er udstykket 1910, og samme Aar blev der opført en Vinkelbygning, men i 1925 blev der bygget Hestestald, og Kostalden blev udvidet, og i 1940 blev der tilbygget Laden. Normal Besætning i Dag er 8 Køer, 11 Ungkreaturer, 3 Heste, 2 Søer, og der leveres ca. 40 Svin aarligt. Marius Jensen var i sit første Ægteskab gift med Dusine Marie f. Bertelsen i V. Hornum Sogn, men hun døde 18. 2. 1928. I dette Ægteskab var 3 Børn.

JENSEN, NIELS, Gdr., V. Hornum, Aars,
er født i Fur 18. 12. 1878. Forældre: Jens Pedersen, Fur, og Hustru Inger. Bedsteforældre: MF Niels Nielsen. MM Sine. Niels Jensen er gift med Ane Kirstine f. Christensen i Strandby 19. 9. 1890. Forældre: Jens Chr. Christensen, Strandby, og Hustru Nielsine f. i

Overmølle Ulbjerg. Bedsteforældre: FF Chr. Christensen, Strandby. FM Ane Kirstine. MF Anders Andersen. I Ægteskabet er 5 Børn: Jens Sigurd 27. 5. 1917, Kamma Valborg 6. 9. 1919, Dagmar 16. 5. 1922, Gerda 26. 3. 1926 og Oda Irene 17. 12. 1934. Niels Jensen overtog i 1906 Gaarden Matr. Nr. 5 b paa 24 Tdr. Ld., der er udstykket fra Jens Laursens Gaard. Stuehuset er opført 1913 og Laden samtidig, Kostalden 1926, mens Hestestalden er opført 1903, men ombygget af Niels Jensen. Normal Besætning bestaar af 8 Køer, 12 Ungkreaturer, 2 Heste, 2 Søer, og der leveres ca. 12 Svin aarligt.

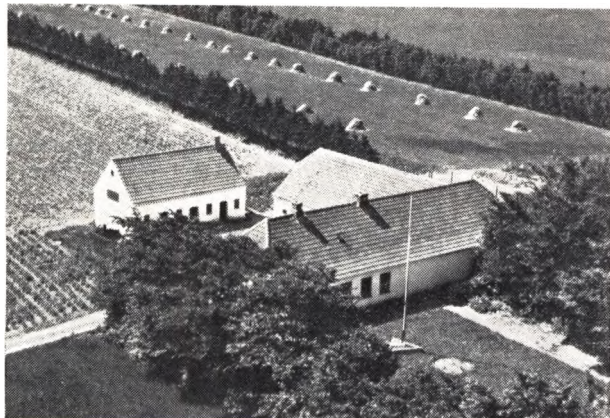

**JENSEN, SELGEN, Lmd., »Aakjær«,
V. Hornum, Aars,**

er født i Strandby 7. 7. 1898. Forældre: Niels Andreas Jensen (Fandrup), Strandby, og Hustru Ane f. i Dommergaard. Bedsteforældre: FF Jørgen (Fandrup) Jensen. FM Maren f. i Aabenraa. Selgen Jensen er gift med Magdalene f. Jensen i V. Hornum 22. 1. 1903. Forældre: Jens P. Jensen, Grynderup, og Hustru Birgitte f. i Hvorvarp Ulstrup. Bedsteforældre: FF Rasmus Jensen. FM Maren. MF Søren Nielsen. MM Ane Katrine. I Ægteskabet er 3 Børn: Hugo Fandrup 4. 4. 1928, Edith 10. 8. 1929 og Anna Birgit 9. 8. 1933. Selgen Jensen overtog i 1924 af Jordlovsudvalget 21 Tdr. Ld., der blev udstykket fra V. Hornum Præstegaard, og der blev samme Aar opført en Vinkelbygning, hvortil der i 1941 blev bygget Hestestald. Besætningen bestod fra Begyndelsen af 1 Ko og Heste, og der er efterhaanden blevet anskaffet Maskiner og Redskaber. Marken var i 1924 tildels uopdyrket, saa Avlen blev de første Aar lille, saa Jensen maatte tillige køre Mælk og Grus. Men normal Besætning er i Dag 7 Køer + Opdræt, 2 Heste, 1 Føl, 3 Søer, og der leveres ca. 25 Svin aarligt.

LUND, CHR., Gdr., »Sjøruplund«, Gatten,

er født i »Lundbæk« Flejsborg 29. 10. 1890. Forældre: Jens Chr. Lund, Hyllebjerg, og Hustru Inger f. i Lundbæk Flejsborg. Bedsteforældre: FF Søren Lund, Overlade. MF Chr. Nielsen (Finnerup), Lundbæk, Flejsborg. MM Ane Kirstine f. Iversdatter i Rold. Chr. Lund er gift med Cecilie Marie f. Nielsen i Flejsborg 5. 1. 1898. Forældre: Troels Nielsen, Flejsborg, og Hustru Dorthea f. i Lundby. Bedsteforældre: FF Chr. Nielsen, Haubro. FM Sidsel Marie. MF Jens Thomsen Jensen. I Ægteskabet er 5 Børn: Georg Nielsen, Folmer, Agnethe, Knud Aage og Rudolf. Chr. Lund overtog i 1915 Ejendommen Matr. Nr. 1 g med et Areal paa 13 Tdr. Ld. Stuehuset er opført 1937, og samme Aar blev Laden ombygget, mens Kostalden er om-

bygget 1952. I 1920 blev der tilkøbt 3 Tdr. Ld. og i 1924 4 Tdr. Ld., saa Arealet i Dag er 20 Tdr. Ld. Normal Besætning bestaar nu af 8 Køer, 8 Ungkreaturer, 2 Heste, 2 Søer, og der leveres ca. 30 Svin aarligt.

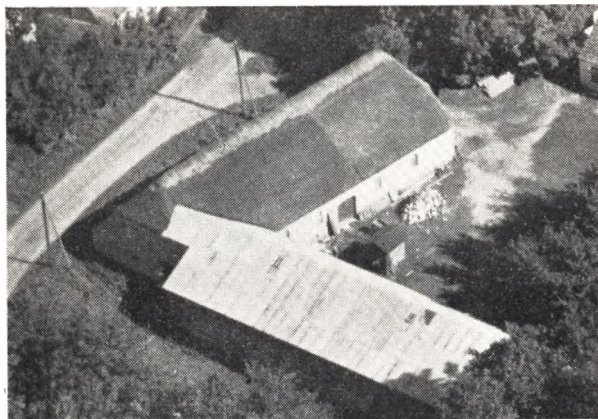

MADSEN, AKSEL, Forpagter, V. Hornum Præstegaard, Aars,

er født i Vognsild 29. 4. 1905. Forældre: Anton Madsen, Vognsild, og Hustru Katrine. Bedsteforældre: FF Mads Larsen Madsen. FM Mette. MF Anton Hansen. MM Katrine. Aksel Madsen er gift med Esther f. Andersen i Daugbjerg 22. 5. 1915. Forældre: Otto Andersen, Daugbjerg, og Hustru Karen f. i Skive. I Ægteskabet er 2 Børn: Mads Dalsgaard 22. 4. 1941 og Magna Birgit 19. 1. 1944. Aksel Madsen overtog i 1940 Forpagtningen af V. Hornum Præstegaard Matr. Nr. 1 æ med et Areal paa 33 Tdr. Ld. Arealet var tidligere paa 100 Tdr. Ld., da der i 1924 blev udstykket 4 Statsjendomme herfra. Laden er opført 1888, Kostalden 1913, Stuehuset ca. 1887. Da Aksel Madsen begyndte her, var der hverken Maskiner, Redskaber eller Besætning, og der blev begyndt med 6 Køer + Opdræt samt 2 Heste og Svin, men i Dag er normal Besætning 12 Køer, 15 Ungkreaturer, 4 Heste, 2 Søer, og der leveres ca. 50 Svin aarligt. Aksel Madsen har tidligere i 10 Aar været Ejer af den Ejendom, som Anders Larsen, Præstegaards Mark, nu ejer.

MADSEN, JENS CHR., Lmd., Flejsborg, Gatten,

er født i Sõttrup Ulstrup 11. 11. 1894. Plejeforældre: Karl Madsen, Overlade, og Hustru Nielsine f. i Sõttrup. Bedsteforældre: MF Jens Leere. MM Kristiane. Jens Chr. Madsen er gift med Johanne f. Petersen i Farstrup 1. 2. 1895. Forældre: Jens Chr. Petersen, Farstrup, og Hustru Maren. Bedsteforældre: FF Peder Christiansen. MF Anders Chr. Andersen. MM Marie. I Ægteskabet er 2 Børn: Maren 3. 11. 1918 og Jens Chr. 23. 6. 1920. Jens Chr. Madsen overtog i 1915 Ejendommen Matr. Nr. 9 d efter sin Svigerfar med et Areal paa 17 Tdr. Ld., men uden Besætning. Bygningerne er opført ca. 1890 paanær Hønsehus. Materialhus m. m. er opført af Madsen. I 1937 blev der tilkøbt 2 Tdr. Ld. samt 5 Tdr. Ld. Hede, som nu er opdyrket. Ejendommen har siden 1900 været i Slægtens Eje. Jens Chr. Madsen har anskaffet alle Nutidens Maskiner og Redskaber, bl. a. Traktor, og Sønnen, som bor hjemme, har Lastbil. Normal Besætning i Dag bestaar af 6 Køer, 6 Ungkreaturer, 2 norske Heste, 2 Søer samt Svin.

**MYRHØJ-BRØDRENE, Gdr., Ny Avlsgaard,
Krogstrup, Hornum,**

er født samme Sted. Forældre: Anders Myrhøj, Vindblæs, og Hustru Ane Kirstine f. i Oudrup. Bedsteforældre: FF Jens Chr. Myrhøj, Vindblæs. FM Hansine. MF Chr. Kollerup, Oudrup. MM Inger Katrine f. i Hornbæk Gatten. Brdr. Myrhøj overtog i 1942 Gaarden Matr. Nr. 4 æ med et Areal paa 65 Tdr. Ld. Bygningerne brændte i 1900, og derefter blev der opført 4 Længer. Normal Besætning bestaar af 16 Køer, 24 Ungkreaturer, 5 Heste samt Traktor, 4 Søer, og der leveres ca. 70 Svin aarligt.

**NIELSEN, AAGE PEDER, Gdr., »Kærvang«,
Flejsborg, Gatten,**

er født i Overlade 30. 4. 1903. Forældre: Niels Chr. Nielsen, Ørbæk, og Hustru Kristine Marie f. i Overlade. Bedsteforældre: FF Ove Nielsen. FM Kirstine. Aage Nielsen er gift med Kirstine f. Nielsen i Kærvang Flejsborg 23. 8. 1909. Forældre: Troels Nielsen, Svenstrup Østergaard, Flejsborg, og Hustru Dorthea f. i Frejstrup Lundby. Bedsteforældre: FF Chr. Nielsen, Haubro. FM Sidsel Marie. MF Jens Thomsen Jensen. I Ægteskabet er 2 Børn: Kjeld 4. 9. 1936 og Gustav 16. 5. 1944. Aage Nielsen overtog i 1935 Gaarden, der er Fru Nielsens Fødegaard, med et Areal paa 38 Tdr. Ld. Matr. Nr. 1 e, der er udstykket fra Chr. Nielsens Gaard 1893, som var Troels Nielsens Fødegaard. Der blev opført en Vinkelbygning, hvor Stuehuset dog siden er udvidet, og baade Kostald og Lade nyopført 1935. Normal Besætning bestaar af 10 Køer, 10 Ungkreaturer, 2 Heste, 4 Søer, og der leveres ca. 50 Svin aarligt.

**NIELSEN, HANS CHR., Lmd., Ørndrup Mk.,
Hornum,**

er født i V. Hornum 28. 2. 1897. Forældre: Peder Chr. Nielsen, Hyllebjerg, og Hustru Jensine f. i Løgsted. Bedsteforældre: MF Jesper Nielsen. MM Kristiane. Hans Chr. Nielsen er gift med Hedvig f. Knudsen i Brovst 10. 1. 1901. Forældre: Jens Knudsen, Thise, og Hustru Johanne f. i Brovst. Bedsteforældre: MF Poul Skøt Sørensen. MM Hedvig. I Ægteskabet er 6 Børn: Erna 23. 11. 1921, Anna 14. 7. 1923, Johanne Grethe 18. 6. 1925, Else 28. 11. 1927, Karen 17. 12. 1929 og Jens 23. 1. 1934. Hans Nielsen overtog Ejendommen Matr. Nr. 1 z Ørndrup med et Areal paa 13 Tdr. Ld., der 1923 blev udstykket fra Ørndrup, og samme Aar blev der opført en Vinkelbygning. I 1932 blev Laden udvidet med 12 Alen og i 1936 Kostalden med 16 Alen. I 1936 blev der ogsaa tilkøbt 11 Tdr. Ld., saa Arealet i Dag er 24 Tdr. Ld. Normal Besætning bestaar af 10 Køer, 10 Ungkreaturer, 2 Heste, 3 Søer, og der leveres ca. 45 Svin aarligt.

**NIELSEN, VIKTOR PEDER, Gdr., Ørndrup Mk.,
Aars,**

er født i Farsø 2. 2. 1908. Forældre: Peder Nielsen, Støttrup, og Hustru Karoline. Peder Nielsen er gift med Anna f. Thomsen i Farsø 6. 2. 1905. Forældre: Niels Thomsen, Blære, og Hustru Ane Marie. Bedsteforældre: MF Jens Severin Johansen. MM Tale. I Ægteskabet er 1 Barn: Birthe 12. 12. 1946. Peder Nielsen overtog i 1947 Ejendommen Matr. Nr. 2 b med et Areal paa 13 Tdr. Ld., der ca. 1911 er udstykket fra Ørndrup, og samme Aar blev der opført en Vinkelbygning, hvortil der siden er bygget Lade. Normal Be-



sætning bestaar af 5 Køer, 1 Kvie, 3 Kalve, 2 norske Heste, 2 Søer, og der leveres ca. 25 Svin aarligt.



**OLESEN, JENS, Gdr., »Krogstrupvang«,
V. Hornum, Aars,**

er født i Aabybro 27. 6. 1918. Forældre: Otto Olesen, Aabybro, og Hustru Anine. Bedsteforældre: FF Jens Olesen. FM Sofie. MF Lars Andreasen. MM Else. Jens Olesen er gift med Margrethe f. Knudsen i V. Hornum 8. 8. 1921. Forældre: Lassen Knudsen, Søttrup Ulstrup og Hustru Karoline f. i Rise v. Hornum. Bedsteforældre: FF Peder Knudsen. FM Jensine. MF Laust Viborg. MM Mariane. I Ægteskabet er 2 Børn: Inger 17. 8. 1944 og Jørn 2. 4. 1947. Jens Olesen overtog i 1947 Gaarden Matr. Nr. 5 e med et Areal paa 12 Tdr. Ld., der oprindeligt er udstykket fra Sine Halds Gaard i Krogstrup. Ved Overtagelsen var ingen Besætning eller Lys og Kraft. Laden er opført ca. 1930, Kostalden 1880, mens Olesen har moderniseret Stuehuset. I 1951 blev der tilkøbt 1½ Td. Ld., saa Arealet nu er 13½ Td. Ld. Normal Besætning bestaar af 6 Køer, 3 Ungkreaturer, 2 Heste, 2 Søer, og der leveres ca. 15 Svin aarligt.

**PEDERSEN, CHR. BERTELSEN, Gdr., »Engesvang«,
Rise, Aars,**

er født i Strandby 24. 5. 1920. Forældre: Peder Bertelsen Pedersen, Alstrup, og Hustru Laura f. i Svangelbjerg. Bedsteforældre: FF Byrial Pedersen. FM Ane. MF Chr. Nielsen. MM Mette Kirstine. Chr. Bertelsen Pedersen overtog i 1950 Gaarden Matr. Nr. 2 b efter sin Mor med et Areal paa 41 Tdr. Ld., der oprin-

delig er udstykket fra »Risgaarden«. Stuehuset er opført 1918, Kostalden af Peder Bertelsen 1933, hvilket Aar ogsaa Laden blev udvidet, mens Hestestalden er noget ældre. Bertelsens Far købte Gaarden 1932 og har siden tilkøbt 2¼ Td. Ld. Chr. Bertelsen har i 1951 moderniseret Stuehuset samt bygget Kvist paa og tillige i 1950 opført Maskinhuset, hvor der findes alle Nutidens Maskiner. Normal Besætning er i Dag 13 Køer, 10 Ungkreaturer, 2 Heste, og der leveres ca. 100 Svin aarligt.

POULSEN, CHR., Gdr. og Handelsmand, Sjørup Søgaard, Gatten,

er født i Ulstrup 24. 8. 1894. Forældre: Ingvard Poulsen, Salling Land, Hustru Maren, født i Ulstrup. Bedsteforældre: FF Poul Nielsen. FM Petrine. MF Laust Ottesen. MM Ane. Chr. Poulsen overtog i 1923 Gaarden Matr. Nr. 1 a og 2 b med et Areal paa 210 Tdr. Land efter sin Far, der havde købt den i 1909 af Skovriddersønnen Kayber. Jorden er udstykket fra Ørndrup og Udlængerne er opført 1938 efter Brand, men Stuehuset er ca. 10 Aar gammelt. I 1938 blev der yderligere opført Bygninger for den sydlige Ende af Søen ca. 1 km fra Gaarden. Arealet var tidligere 300 Tdr. Land, da den Gaard, som ejes af Søren Rokkedahl ca. 1870 blev udstykket herfra. Chr. Poulsen har endvidere gennem Aarene handlet med Kreaturer, og der holdes om Sommeren ca. 100 og om Vinteren ca. 60. Paa Marken findes Ruiner fra et Bedehus under Vitskøl, hvor Munkene tidligere gjorde Ophold under deres Rejser. Gaarden har tidligere gennem 5 Generationer været i Slægten Rolds Eje.

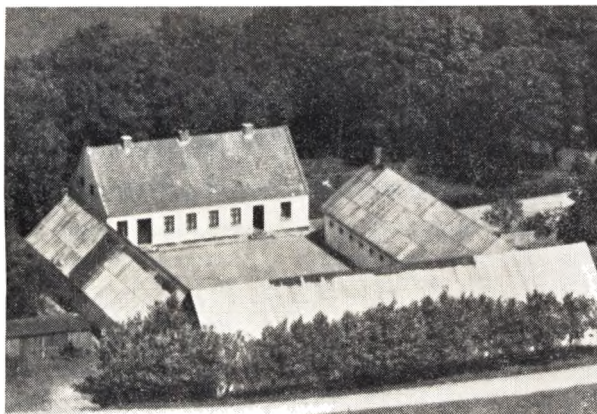

ROKKEDAHL, KARL, Gdr., Enggaarden, Ejstrup, Aars,

er født i Sõttrup Ulstrup 21. 3. 1915. Forældre: Jens Rokkedahl, Skarp, Salling, og Hustru Mette Marie f. i Graarup, Ulstrup. Bedsteforældre: FF Søren Rokkedahl. FM Karen. MF Jokum Jokumsen. Karl Rokkedahl er gift med Anna f. Jensen i Enggaarden, Ejstrup, Flejsborg, 28. 2. 1921. Forældre: Chr. Jensen, Hyllebjerg, og Hustru Mathilde f. i Enggaarden, Flejsborg. Bedsteforældre: FF Jens Peder Jensen. MF Chr. Poulsen, Enggaarden, Flejsborg. MM Ane Marie. I Ægteskabet er 1 Barn: Svend 17. 3. 1947. Karl Rokkedahl overtog i 1946 sin Kones Fødegaard, Matr. Nr. 4 a Ejstrup med et Areal paa 55 Tdr. Ld. Stuehuset er opført 1917, Kostalden 1925, mens Lade og Hestestald er ældre. Gaarden er nu i Slægtens Eje i 3. Generation. Normal Besætning i Dag er 16 Køer, 20 Ungkreaturer, 3 Heste samt Traktor, 3 Søer, og i 1952 blev der leveret ca. 80 Svin.

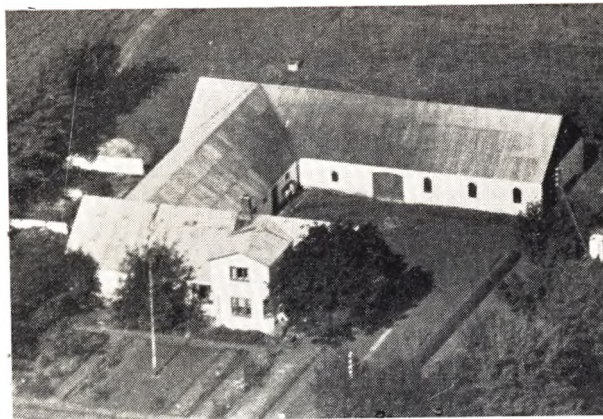

ROKKEDAHL, SØREN, Gdr., »Christiansminde«, Ørndrup Mark, Hornum,

er født i Sõttrup, Ulstrup, 21. 10. 1907. Forældre: Jens Rokkedahl, Skarp, Salling, og Hustru Mette Marie f. i Graarup, Ulstrup. Bedsteforældre: FF Søren Rokkedahl. FM Karen. MF Jokum Jokumsen. Søren Rokkedahl er gift med Jensine Elisabeth f. Sørensen i V. Hornum 10. 2. 1919. Forældre: Hans Chr. Sørensen og Hustru Jensine Elisabeth. Bedsteforældre: MF Chr. Nielsen, Flejsborg. MM Marie. I Ægteskabet er 3 Børn: Ingrid 14. 5. 1946, Egon 2. 8. 1949, Arne 11. 4. 1951. Søren Rokkedahl overtog i 1945 sin Kones Fødehjem, Matr. Nr. 1 q Ørndrup med et Areal paa 15 Tdr. Ld. Ejendommen er oprettet 1922 af Fru Rokkedahls Morbroder Peder Chr. Nielsen, og Bygningerne er opført paa samme Tid. I 1945 blev der tilkøbt 2 Tdr. Ld. Kær. Normal Besætning i Dag er 8 Køer, 4 Ungkreaturer, 2 Heste, 5 Søer, og der leveres ca. 40 Svin aarligt.



SØRENSEN, ERIK, Gdr., »Grønvang«, Krogstrup, Aars,

er født i Vester Hornum 14. 1. 1910. Forældre: Chr. Sørensen, V. Hornum, og Hustru Maren f. i Møllerup. Bedsteforældre: FF Erik Sørensen. FM Ane Katrine. MF Kjeld Kjeldsen. MM Ane, Erik Sørensen er gift med Katrine f. Mathiasen i V. Hornum 24. 5. 1915. Forældre: Hans Mathiasen, Farsø, og Hustru Dorteia. Bedsteforældre: FF Thomas Mathiasen. FM Marie. MF Andreas Jensen. MM Else Katrine. I Ægteskabet er 2 Børn: Else 2. 9. 1940 og Christian 5. 9. 1946. Erik Sørensen overtog i 1944 Gaarden, Matr. Nr. 4 b med et Areal paa 26 Tdr. Ld., der er udstykk-

ket fra Sørensens Bedstefars Gaard »Krogstrupgaard« ca. 1895 til Sørensens Farbror Jens Sørensen, der opførte en Længe, Laden er fra 1920, Kostalden opført 1915, Hestestalden 1918 og Maskinhuset 1950. I 1946 blev der tilkøbt 8 Tdr. Ld., saa Arealet nu er 34 Tdr. Ld. Normal Besætning bestaar i Dag af 11 Køer, 12 Ungkreaturer, 2 Heste, 4 Søer, og der leveres ca. 70 Svin aarlig.



SØRENSEN, ORLA, Lmd., Flejsborg, Gatten,

er født i Skarp, Salling, 9. 4. 1916. Forældre: Chr. Sørensen, Salling, og Hustru Antomine f. i Myrhøj, Strandby. Bedsteforældre: FF Søren Mortensen Sørensen. FM Ane Marie. MF Ingvar Pedersen. MM Sine. Orla Sørensen er gift med Karen f. Sigvardsen i Skarmosegaard, Haubro, 16. 6. 1919. Forældre: Jens Sigvardsen, Skarmosegaard, Haubro, og Hustru Else Marie f. i Aars. Bedsteforældre: FF Sigvard Jensen, Jelstrupgaard, Haubro. MF Søren Gregersen. I Ægteskabet er 2 Børn: Ejnar 24. 6. 1945 og Christian 27. 1. 1947. Orla Sørensen overtog i 1951 Ejendommen Matr. Nr. 3 n med et Areal paa 16 Tdr. Ld., der ca. 1930 blev udstykket fra Flejsborggaard, hvilket Aar Bygningerne blev opført. Sørensen havde, før han købte Ejendommen her, en Ejendom i Holme, Farsø Sogn, og tidligere igen en Ejendom i Skørbæk paa 27. Tdr. Ld. Normal Besætning bestaar af 6 Køer, 6 Ungkreaturer, 2 Heste, 7 Søer, og der leveres ca. 20 Svin aarlig.

TROELSEN, AKSEL, Gdr., Krogstrup, Aars,

er født i Flejsborg 30. 7. 1891. Forældre: Aksel Troelsen, Flejsborg, og Hustru Else f. i Munksjørup Overlade. Bedsteforældre: FF Jens Chr. Troelsen, Flejsborg. FM Karen Marie. MF Søren (Malle) Pedersen, Malle. MM Kirstine. Aksel Troelsen er gift med Abalone f. Frederiksen i Blære 3. 8. 1898. Forældre: Anders Frederiksen, Kjeldalsmølle, Vegger, og Hustru Ane f. i Blære. Bedsteforældre: FF Niels Frederiksen, Poulholm, Blære. FM Tobine f. i Skivum. MF Niels Poulsen, Blære. MM Ane Marie f. i Svoldrup, Farsø. I Ægteskabet er 5 Børn: Anders og Else 18. 9. 1921, Annelise 31. 7. 1933, Birthe 7. 4. 1937 og Arne 17. 7. 1939. Aksel Troelsen overtog i 1920 Gaarden, Matr. Nr. 2 b Krogstrup med et Areal paa 30 Tdr. Ld., der oprindeligt er udstykket fra Edler Laursens Gaard, Stuehus og Lade er opført 1912 og Kostalden ca. 1880. Normal Besætning bestaar af 10 Køer, 10 Ungkreaturer, 2 Heste, og der leveres ca. 50 Svin aarlig.

TROELSEN, JENS, Gdr., »Enghavegaard«, V. Hornum, Aars

er født i Flejsborg 20. 7. 1871 og død 1921. Forældre: Jens Chr. Troelsen og Hustru Karen Marie. Bedsteforældre: MF Jens P. Akselsen. Jens Troelsen var gift med Helene f. Nørnberg Nielsen i Nibe 2. 11. 1876. Forældre: Niels P. Nielsen, Bislev, og Hustru Anotalia f. i Nørholm. Bedsteforældre: FF Niels Nørnberg Nielsen. FM Mette Katrine MF Svend Hagsten. MM Helene. I Ægteskabet er 3 Børn: Julie 28. 4. 1911, Troels 26. 8. 1913 og Karen Marie 17. 5. 1919. Jens Troelsen overtog i 1897 fra sin Fødegaard 54 Tdr. Ld. og opførte her Bygninger, hvortil der i 1925 blev bygget Svinestald. Matr. Nr. 2 c. I Begyndelsen bestod Besætningen af 4 Køer og 2 Heste, men i Dag er normal Besætning 14 Køer plus Opdræt, 4 Heste, 3 Søer, og der leveres ca. 60 Svin aarlig. Jens Troelsen fik ogsaa plantet Læbælter omkring Vangene og Gaarden, og Troelsen var tillige Husflidmand.

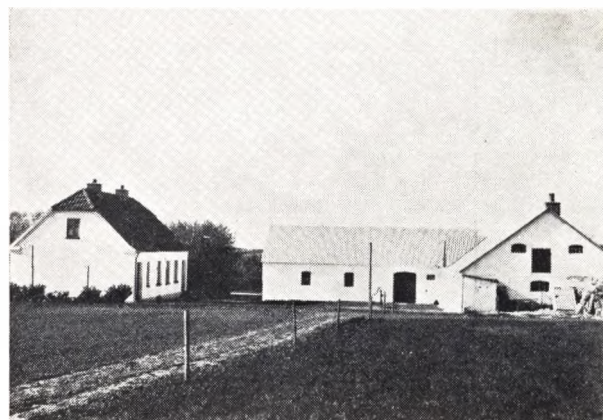

ULSTRUP, THOMAS, Gdr., Ørndrup Højgaard, Hornum,

er født i Hørby 29. 4. 1914. Forældre: Anton Ulstrup, Handest, og Marie f. i Sjøstrup. Thomas Ulstrup er gift med Ragnhild Margrethe f. Christensen i Nibe 9. 2. 1914. Forældre: Karl Christensen, Ejdrup, og Hustru Helene f. i Vilsted. Bedsteforældre: FF Therkel Christensen, FM Karen MF Poul Busk. I Ægteskabet er 1 Barn: Kaj 26. 7. 1939. Th. Ulstrup overtog i 1945 Gaarden, Matr. Nr. 1 v og 1 e med et Areal paa 20 Tdr. Ld., hvortil der i 1950 blev tilkøbt 10 Tdr. Ld. Jorden blev i 1923 udstykket fra Ørndrup, og Bygningerne er opført samme Aar paanær Hestestald og Materialhus, der er bygget 1951. Normal Besætning i Dag er 10 Køer, 10 Ungkreaturer, 2 Heste, 4 Søer, og der leveres ca. 50 Svin aarlig.

ØSTERGAARD, EDVARD, Lmd., Gatten,

er født i Flejsborg 29. 12. 1909. Forældre: Niels Chr. Østergaard, Sparkær, og Hustru Larsine f. Gatten. Bedsteforældre: MF Thomas Laursen, Gatten. MM Else Kirstine, Edvard Østergaard er gift med Kirstine f. Jensen i Hallund 17. 1. 1916. Forældre: Niels Jensen, Hellevad, og Hustru Mette Marie f. i Mou. Bedsteforældre: FF Jens Jensen. FM Jensine. MF Peder Knudsen. MM Johanne I Ægteskabet er 2 Børn: Alice 23. 8. 1948 og Ruth 26. 3. 1951. Edvard Østergaard overtog i 1935 sin Fødegaard med et Areal paa ca. 36 Tdr. Ld., hvoraf 5 Tdr. Ld. er Planta-

ge, Matr. Nr. 3 d. Stuehuset er opført 1900 af Bedstefaderen, Laden ca. 1910 af Østergaards Far, mens Edvard Østergaard i 1943 byggede Maskin- og Hønsehuse og i 1952 Kostald. Normal Besætning bestaar af 10 Køer, 10 Ungkreaturer, 2 Heste, 3 Søer, og der leveres ca. 40 Svin aarlig.



ØSTERGAARD, JOHS., Gdr., »Solholm«, Flejsborg, Gatten,

er født i Vesterbølle 6. 1. 1899. Forældre: Niels Johan Jakobsen Østergaard, Boldrup, og Hustru Kristiane f. i Østerbølle. Bedsteforældre: FF Jakob Jakobsen (Øster) FM Maren. MF Peder Pedersen. Johs. Østergaard er gift med Anna Margrethe f. Nielsen i Solholm, Flejsborg, 26. 1. 1906. Forældre: Chr. Nielsen (Smed), Ll. Sjørup, Flejsborg, og Hustru Kirsten Marie f. Hald i Blære. Bedsteforældre: FF Niels Nielsen (Smed), FM Maren. MF Thomas Hald. MM Else Marie. I Ægteskabet er 1 Barn: Marie Christence 10. 3. 1934. Johs. Østergaard overtog i 1936 sin Kones Fødegaard, Matr. Nr. 14 e med et Areal paa 24 Tdr. Ld. Det gamle Stuehus er ombygget til Hestestald 1942, Tørvehus og Kostald opført 1914, Laden 1926, mens Stuehuset er opført af Østergaard 1941 I 1947 blev der tilkøbt 2 Tdr. Ld. Kær og i 1945 blev der inst. El. Lys og Kraft. Chr. Nielsen købte Gaarden i 1902, og siden har den været i Slægtens Eje. Købesummen var da 2200 Kr., med en Udbetaling paa 300 Kr., men Besætningen bestod ogsaa kun af 1 Ko og 2 Faar. Normal Besætning i Dag er 7 Køer, 7 Ungkreaturer, 2 Heste, og der leveres ca. 30 Svin aarlig. Da Chr. Nielsen Smed købte Gaarden, var ca. det halve af Arealet Hede, men det fik han opdyrket, men brugte de første mange Aar Stude som Trækraft.

AARESTRUP SOGN

omgives af Sønderup, Suldrup og Gravlev Sogne, Hindsted Hrd. (Rold S.), fra hvilket det skilles ved Lindensborg Aa, og Aars Hrd. (Ravnkilde og Haverslev S., det sidste Anneks til Aarestrup). Kirken ligger c. 20 km SSØ. for Nibe og c. 27 km SSV. for Aalborg. De højtliggende og for det meste bakkede Jorder (højeste Punkt 102 m; Møgelhøj; Bavnehøj) er dels muld-, dels skarptsandede. En stor Del er dækket med Skov (Torstedlund Skov).

Befolkning i 1921: 908 (1801: 360, 1850: 524, 1901: 844), boende i 172 Gaarde og Huse. Det saml. Hartk. (1905): 196 Td.; 42 Gaarde med 169 og 98 Huse med 27 Td. Tartk., samt 11 jordløse Huse. Ejds. (1920): 1962, deraf Jordv.: 1039. Areal: 3180 ha, hvoraf (1919) besaaet med Rug 183 ha, Byg 46, Havre 419, Blands. til Mødenhed 92, Kartofler 124, Foderroer 196; Brak udgjorde 140 ha, Grønfoder og Græsning 889, Haver o. l. 25, Tørvemoser 8, Skov 881, Heder og Lyngbakker 99, Vandar. 8. Kreaturhold

(1922): 357 Heste, 1571 Stk. Hornkv. (deraf 744 Køer), 6 Geder, 318 Faar, 1252 Svin (1914: 1524).

I Sognet Byerne: Aarestrup (Aardestrup; 1487 Ordestrup) med Kirke, Præstegd. Skole (opf. 1885, Forskole, Forsamlingshus, Hospital (opr. 1637 af Gregers Krabbe til Torstedlund, med et Hus til 5 fattige), Spare- og Laanekassen i Aarestrup S. (opr. 1886; 31. 3. 1922 var Indsk. 156.794, Reserver 9450 Kr.), Brugsforen., Kbmndshdl., Savværk og Andelsmejeri (opr. 1910); Ersted (1610 Enndstedtt, 1611 Erstedtt); Torsted (1664 Thorstedbye) med Skole og Kbmndshdl.; Foldager (1664 Fold Agger). Saml. af Gaarde og Huse: Stubberupgaarde (1493 Stubberup), Hyllegarde, Torsted Mølleby. Gaarde: Hovedgaarden Torstedlund (1463 Tostelund) har 25,4 Td. H., Ejds. 195, Jordv. 125; c. 239 ha, deraf Ager 116, Eng 121 (2 Huse); Skovene, der er vurderede sammen med Nørslund Skove i Ravnkilde S., Aars Hrd. (se dette)

udgør med disse 1398 ha; Ejds. 932, Jordv. 388. Erstedgaard: 10,3 Td. H., Ejds. 79, Jordv. 49; c. 92 ha, deraf Ager 83, Bjerregaard, Torsted Nygaard, Rødemølle (1610 Røe Mølle). Skovriderboligen Charlottenlund. Skovfogedboligerne Hjortspring og Espelund.

Aarestrup S., en egen Sognekommune, i gejstlig Hens. forenet med Haverslev S. i Aars Hrd., har Tingsted i Nibe og hører under Rets- og Politikr. Nibe Kbst. m. m., Aalborg Amtstuedistr., Amtets søndenfjordske Lægekr., Nibe Skattekr., Løgstør Vurderingskr., Amtets 4. Folketingskr., 1. Forligskr. og 5. Udskrivningskr. 387. Lægd. Kirken tilhører Københavns Kommune (et Legat, der er skænket af N. Holbæk til Albæk).

Kirken, der er ret anselig, bestaar af Skib og Kor med Apsis, Taarn mod V. og Vaabenhus mod N. Skib og Kor er fra romansk Tid af hugne Kvadre paa Dobbeltsoffel. Norddøren, med en Tympanon med Korsfigur, er bevaret, ligesom eet Vindue. I Slutn. af Middelalderen blev Kirken overhælvvet, og der tilbyggedes Taarn og Vaabenhus. Taarnet er forneden af Kvadre, foroven af Mursten; Spiret (tidligere Kuppelspir) er gjort lavere ved en Genopførelse i ny Tid efter et Lynnedslag. Det overhælvvede Taarnrum har Spidsbue ind til Skibet. I Vaabenhuset er en Del Kvadre fra Kirken benyttet, bl. a. Sokkelsten fra Vestgavlen. I Vaabenhusets Væg er indsat en romersk Ligsten og en Sten med Korsfigur. Et overhælvvet Gravkapel med underjordisk Gravhælvning (for Familien Krabbe) mod S. var opført af Niels Jonsen Viffert 1588, men nedreves 1853. Kirken er restaur. 1888 (Arkt.: Estrup). I Kirken er, navnlig i de to Kongehælvninger, fundet tarvelige Rester af Kalkmalerier fra 2. Halvdel af 16. Aarh. Muret Alterbord af Granit. Altertavlen har et Maleri (Gravlæggelsen) fra 1828. Alterstager, skænkede af Niels Jonsen Viffert til Torstedlund i 1564. Alterklæde fra 18. Aarh. med Rosenkrantz-Lewetzaus Vaaben. Romansk Granitfont. Prædikestol fra c. 1550 med Jon Madsen Viffert og Anne Krabbes fædr. og mødr. Vaaben. Paa de øverste Stolestader findes de samme Vaaben. Lysekrone fra

1707. Klokke fra 1582, med Niels Jonsen Vifferts fædr. og mødr. Vaaben, omstøbt 1888. Ligsten (med legemsstore Portrætfigurer) over Jon Madsen til Torstedlund, død 1560, og Hustru Anne Krabbe, død 1564, samt over Niels Jonsen Viffert til Torstedlund, død 1595. I Taarnrummet er ophængt Kisteplader fra nu tilmurede Hælvninger under Koret og Kapellet, over Fru Vibeke Ulfstand, død 1611, Korfits Krabbe, død 1641, Erik Krabbe, død 1598, og Statholder Gregers Krabbe, død 1655. Et Epitafium over sidstnævnte og begge hans Hustruer er nu forsvundet.

I Stubberup boede 1495 Jon Viffertsens Enke Kirsten Christiernsdatter (Taarnskytte) og 1514 Elne Jensdatter (Seefeld), Enke efter Matis Jonsen (Viffert). Gaarden blev senere inddraget under Torstedlunds Hovedgaardstakst, hvilket en kgl. Resolution af 1683 omstødte. 1702 og 1778 var S. 2 Præstegaarde (a 7 Td. H.) under T.

Torstedlund nævnes allerede i Slutn. af 14. Aarh. Den tilhørte i 15. og 16. Aarh. Familien Viffert (vistn. Jon Viffertsen ved Aar 1400, Viffert Jonsen, som byggede Torstedbro Mølle, 1462, Jon Viffertsen, død 1493, Mads Jonsen, død c. 1506, 1512 Jon Madsen, død 1560, og derefter Niels Jonsen, død 1595). 1534 blev T. afbrændt i Skipper Klements Oprør. Da Niels Jonsen døde barnløs kom T. til hans Fætter Niels Krabbe, død 1626, og dennes Søn, Statholder i Norge Gregers K. (død 1655), der 1637 opr. et endnu bestaaende Hospital i Aarestrup og 1648 en Skole smst. Hans Enke Fru Dorte Daa besad T. (90 Td. H.) til sin Død 1675; derefter fulgte hans Søn Kancellird. Claus K., død 1678, hvis Enke Marie Sophie Bielke ægtede Admiral Chr. Bielke, der 1686 af T. og Albæk fik oprettet et Birk (nedlagt 1814). Han (død 1694) skødede 1693 efter kgl. Bevill. af s. A. T., Albæk samt Tiender og Gods til Bernt Due til Krastrup, der 1694 fik nyt Skøde af Bielkes Enke Fru Vibeke Juel. Efter B. Dues Død (1699) kom Gaarden til hans Søn Manderup D. til Krastrup, død 1710, og derefter til dennes Broder Major Albert Chrf. D., der gjorde Opbud, hvorefter T. (51 Td. H.) og Nabogodset

Albæk (18) samt Gods (Ager og Eng 505, Skov og Møllesk. 10 foruden 50 Td. H., der laa til Aarestrup Hospital) og Tiender (96 Td. H.) 1724 blev købt af Gehejmerd. Grev Chr. Fr. Levetzau for 34.860 Rd. og henlagt under det af ham 1756 oprettede Stamhus Restrup, hvorved det blev til dettes Opløsning 1811. Derefter blev T. (51, 51 og 359 Td. H.) med Nørlund og Albæk 1812 solgte af J. M. Neergaard for 1.150.000 Rd. til Malte Ulr. Friis, død 1814, hvis Enke Mariane f. Wiborg 1817 solgte T. (51, 51 og 317 Td. H.) for 112.250 Rbd. S. V. og 35.000 Rbd. N. V. til Ritm. Jørg. Tersling, som derefter (1818) afstod den til P. J. Neergaard til Gunderslevholm. Ved Fogedforretn. 1824 hos J. M. Neergaard udlagdes dog T. og Albæk 1824 til Fr. S. Rabens Arvnger, som 1826 ved Aukt. afhændede T. for 12.050 Rbd. Sølv til C. Neergaard til Nørlund. Med denne Gaard har T. siden haft Ejer fælles. — Hovedbygningen, som er omgivet af retvinklede, brede Grave, bestod tidligere af 3 sammenbyggede eenetages Fløje af Egebindingsværk, opf. af Admiral Bielke c. 1680. Af disse staar dog kun Nordlængen. Østfløjen er helt forsvundet, og den nuv. Sydlænge er grundmuret. I Stokværk høj over Kælder, opf. 1848. I et Par hvælvede Kælderrum er der ældre Murværk, fra Viffert'ernes Tid. — Tæt N.

for den nuværende Gaard findes udviskede Rester af et ældre Voldsted.

I Sognet er 1920 rejst en Genforeningssten.

Den første Skole i Aarestrup oprettedes 1648 af Gregers Krabbe til Torstedlund i en Stue i den østl. Ende af det af ham stiftede Hospital; Udgifterne afholdtes af de 7 Bøndergaarde, han havde henlagt til Hospitalets Drift.

En Byskraa fra 1719 for Aarestrup er trykt i Bjerger og Søegaard, Danske Vider og Vedt. III p. 278. — I Aarestrup holdtes i 18. Aarh. Birke-tingsret for Stamhuset Restrup. Ogsaa Torstedlund har haft sit eget Birk (se ovf.).

En enkelt, ret anselig Langhøj (tæt ved Foldager) og c. 115 runde Gravhøje, af hvilke godt Halvdelen endnu er ret velbevaret, er, hvad der kendes af Oldtidsmindesmærker i Sognet. Højene optræder hist og her i Smaagrupper; en anselig Gruppe har været ved Foldager i Tilslutning til nævnte Langhøj. NØ. for Aarestrup er fredl. Gravhøjen Bavnehøj, N. for Aarestrup Gruppen Trehøjene, i Kommunens Plantage 2 Høje og i øvrigt under Aarestrup 4 Høje.

Ved Res. af 28. 8. 1859 bestemtes, at A. skulde annekteres til Haverslev; fra 31. 8. 1867 bestyredes A. midlertidig af Sognepræsten i Buderup—Gravlev; 1884 blev Haverslev annekteret til Aarestrup.

ANDERSEN, CHR., Gdr. og Sognefoged, Aarestrup pr. Skørping,

er født i Sognet 13. 4. 1900. Forældre: Gdr. og Sognefoged Søren Andersen, Aarestrup, Hustru Marie. Bedsteforældre: MF Gdr. Søren Børresen, Aarestrup. MM Ane Marie. Chr. Andersen er gift med Frida, f. Knudsen i Rosted 15. 5. 1918. Forældre: Gdr. Niels Knudsen, Rosted, Hustru Anna. Bedsteforældre: FF Gdr. Chr. Knudsen, Rosted. FM Kirsten. MF Gdr. Jens Nielsen, Fyrkilde. MM Maren. I Ægteskabet er 2 Børn: Søren 22. 10. 1945 og Linda 15. 11. 1948. Chr. Andersen overtog i 1933 en Parcel Matr. Nr. 18 b Aarestrup med et Areal paa 25 Tdr. Land, der blev udstykket fra Fødegaarden »Bøgely«. Bygningerne blev opført samme Aar i deres nuværende Skikkelse og der er blevet anskaffet Nutidens Maskiner og Redskaber. Normal Besætning bestaar i Dag af ca. 20 Kreaturer, 2 Heste, 40 Svin samt Fjerkræ. Chr. Andersens Far var fra 1908-33 Sognefoged og Lægds-

mand og Chr. Andersen har siden haft Bestillingen og er tillige Kasserer for Aarestrup Sparekasse.

ANDERSEN, INGVAR JOHS., Gdr., »Ottegaard«, Torsted, Suldrup,

er født samme St. 15. 9. 1897. Forældre: Gdr. Chr. Micael Andersen, Ottegaard, Hustru Ane. Bedsteforældre: FF Gdr. Chr. Andersen, Dalgaaften, Støvring. MF Gdr. Chresten Christensen, Otte, Ottegaard. MM Ane Katrine. Ingvard J. Andersen er gift med Martine, f. Bach Andersen i Mejlby 18. 11. 1897. Forældre: Gdr. Chr. Bach, Mejlby, Hustru Oline. Bedsteforældre: FF Gdr. Anders Bach, Mejlby. FM Karen Marie. MF Gdr. Peder Bertel Pedersen, Stistrup. MM Ane Kirstine. I Ægteskabet er 10 Børn: Gerda, Kristian, Kresten, Andreas, Oda, Jenny, Per, Karl, Hans og Johan. Ingvard Andersen overtog i 1922 Slægts- gaarden Matr. Nr. 3 a Torstedlund efter Forældrene med et Areal paa 40 Tdr. Land, der tidligere var

større, da det er en gammel Hovedparcel. Gaarden har tidligere været Fæstegaard under Nørlund Gods, og har siden 1787 været i samme Slægts Eje. Gaarden blev i 1854 frikøbt af Chr. Christensen Otte. Stuehuset er opført ca. 1866, mens Udbygningerne er ombyggede senere. Der er blevet anskaffet Nutidens Maskiner og Redskaber og normal Besætning er i Dag 12 Køer, 18 Ungkreaturer, 5 Heste, 4 Søer samt Svin og Fjerkræ.

**ANDERSEN, JENS GERHARDT, Gdr.,
»Kauskærgaard«, Tosted pr. Suldrup,**

er født i Aarestrup Sogn 29. 4. 1894. Forældre: Gdr. Christian Andersen, Støvring, Hustru Ane. Bedsteforældre: FF Gdr. Chr. Andersen, Dalgaard, Støvring. FM Mariane. MF Gdr. Chr. Kristensen, Tosted, Aarestrup. MM Ane Katrine. Jens Andersen er gift med Jensine Johanne, f. Jensen i Tosted, Aarestrup, 1. 11. 1896. Forældre: Gdr. Poul Jensen, Tosted, Hustru Inge Marie. Bedsteforældre: FF Gdr. Jens Jensen, Broulstrup, Sønderup. FM Ane. MF Gdr. Niels Knudsen, Tosted, Aarestrup. MM Inger Marie. I Ægteskabet er 4 Børn: Lilly 17. 1. 1920, Kristian 3. 11. 1921, Erik 18. 4. 1923 og Karen 3. 9. 1924. Jens Andersen overtog i 1919 27 Tdr Land, der blev udstykket fra Faderens Gaard, og der blev opført Bygninger samme Aar, men de er senere udvidede, idet der i 1932 blev bygget til Laden, og der er blevet lagt fast Tag paa 2 af Udhusene. Der er ogsaa blevet tilkøbt 3 Tdr. Land og Marken er blevet merglet. De første Aar bestod Besætningen af 5 Køer + Opdræt, 2 Heste samt Svin, men i Dag er der 10 Køer, 12 Ungkreaturer, 3 Heste samt Svin og Fjerkræ. Der er ogsaa blevet anskaffet Nutidens Maskiner og Redskaber. Andersens Fødegaard har gennem flere Generationer været i Slægtens Eje.



ANDERSEN, TAGE, Gdr. Tosted, Suldrup,

er født i Rostrup 7. 8. 1914. Forældre: Gdr. Chr. P. Andersen, Rostrup, Hustru Anna. Bedsteforældre: FF Gdr. Kresten Andersen, Rostrup. FM Johanne. MF Møller Jakob Nielsen, Villestrup Mølle. MM Stine. Tage Andersen er gift med Marie, født Nielsen i Arden 25. 4. 1921. Forældre: Landmand Jens Frederik Nielsen, Arden, Hustru Nielsine. Bedsteforældre: MF Murer og Tømrer Lars Nielsen, Nørholm. MM Dorthea. I Ægteskabet er 7 Børn: Bent 14. 6. 1942, Eva og Birthe 12. 4. og 13. 4. 1943, Ib 14. 3. 1945, Kurt 24. 4. 1949, Finn 9. 4. 1950 og Iris 29. 4. 1951. Tage Andersen købte i 1946 Ejendommen Matr. Nr. 12 a Tosted af Jakob Jensen med et Areal paa 13½

Tdr. Land, hvortil der siden er tilkøbt 8½ Tdr. Land. Ved Overtagelsen var det ældre Bygninger, men Andersen har opført baade Kostald og Lade samt anskaffet Nutidens Maskiner og Redskaber. Normal Besætning i Dag er 9 Køer + Opdræt, 2 Heste, 3 Søer samt Svin og Fjerkræ.

**JACOBSEN, CHRESTEN, Gdr., »Holmskovgaard«,
Tosted pr. Suldrup,**

er født i Tøttrup, Sønderup Sogn, 29. 10. 1868 og død 1948. Forældre: Gdr. Jakob Christensen, Tøttrup, Sønderup, Hustru Ane Kirstine. Chresten Jakobsen var gift med Louise, f. Olsen, Holmskovgaard, Aarestrup, 27. 12. 1876. Forældre: Gdr. Chresten Olsen, Holmskovgaard, Hustru Ane Marie Larsdatter. Bedsteforældre: FF Gdr. Ole Otte, Holmskovgaard. FM Ellen. I Ægteskabet er 4 Børn: Jakob 22. 9. 1901, Christian 10. 10. 1905, Jens 6. 5. 1908 og Marie 8. 10. 1915. Chresten Jakobsen overtog i 1899 Gaarden efter sin Svigerfar med et Areal paa 125 Tdr. Land, hvorfra der i 1927 blev udstykket 32 Tdr. Land til Sønnen Christian. Gaarden har siden 1664 været i Slægtens Eje og hørte tidligere under Tostedlund, hvorfra den blev frikøbt af Fru Jakobsens FF Ole Otte. Stuehuset er opført 1876, men der er siden lagt fast Tag paa, og alle Udbygninger er opført 1941 efter Brand. Normal Besætning bestaar af 25 Køer, 35 Ungkreaturer, 3 Heste og Traktor, ca. 70 Svin samt 50 Høns og 50 Ænder. Der findes ogsaa alle tidssvarende Maskiner og Redskaber. Siden sin Mands Død har Fru Jakobsen drevet Gaarden med Sønnen Jens som Bestyrer.

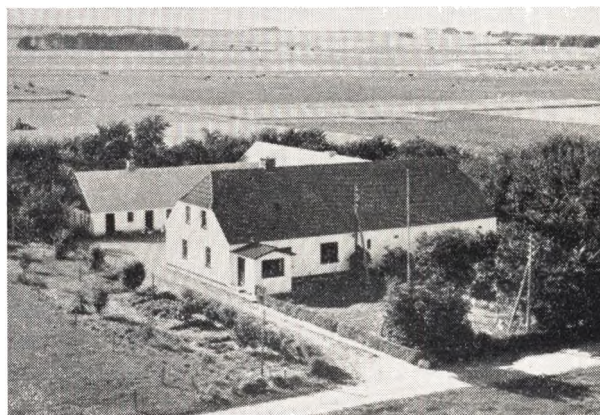

**JAKOBSEN, SØREN, fhv. Gdr., »Solhjem«,
Tosted, Suldrup,**

er født i Sognet 17. 1. 1898 og død .13. 4. 1952. Forældre: Lærer Chr. P. Jakobsen, Hustru Johanne. Bedsteforældre: FF Lærer Søren Jakobsen, Bislev. FM Marie. MF Jens Christensen, Skivum. Søren Jakobsen var gift med Anna Marie, f. Hansen i Rosted 4. 9. 1900. Forældre: Landpost Chr. Hansen, Rosted, Hustru Kirstine. Bedsteforældre: FF Landmand Hans Hansen, Præstbro. MF Landmand Jens Moustsen, Rosted, M MLarsine. I Ægteskabet er 12 Børn: P. Bendix 3. 5. 1926, Eva 7. 9. 1927, Hanne 30. 12. 1928, Verner 15. 5. 1930, Henning 15. 1. 1932, Aase og Tove 17. 6. 1933, Helene 24. 2. 1935, Niels Ebbe 22. 5. 1936, Irene 25. 10. 1938, Poul Edwin 7. 4. 1940 og Margrethe 14. 1. 1943. Søren Jakobsen købte i 1924 Ejendommen Matr. Nr. 11 a Torsted af Chr. Jensen med et Areal paa 9 Tdr. Land, hvortil der siden er købt 4 Tdr. Land Eng og 8 Tdr. Land Mark. Ved Overtagelsen

var det ældre Bygninger, og de laa længere mod Vest, men Jakobsen flyttede dem til sin nuværende Plads og opførte dem allerede Aaret efter. Der er siden blevet tilbygget samt anskaffet Nytidens Maskiner og Redskaber. Ved Overtagelsen var der ingen Besætning, men i Dag er der ca. 8 Køer + Opdræt, 2 Heste, 2 Søer samt Svin og Fjerkræ. Siden sin Mands Død har Fru Jakobsen drevet Ejendommen med Sønnen Niels Ebbe som Bestyrer.

JENSEN, CHR., Gdr. »Villumvad«, Aarestrup pr. Skørping,

er født samme Sted 21. 2. 1910. Forældre: Gdr. Niels Jensen, Villumvad, Hustru Inger Kristine. Bedsteforældre: FF Husmd. Poul Jensen, Torsted. FM Inger Marie. MF Gdr. Chr. Andersen, Skivum. MM Stine. Chr. Jensen er gift med Helga, født Pihl i Østermarie 19. 7. 1912. Forældre: Husmand Hans Julius Pihl, Østermarie, Hustru Hansine Kristine. I Ægteskabet er 1 Barn: Inger Kristine 21. 2. 1941. Chr. Jensen overtog i 1940 Gaarden Matr. Nr. 8 a Aarestrup efter sine Forældre med et Areal paa 25½ Tdr. Land. Jensens Far købte den i 1903 med et Areal paa 8 Tdr. Land, og den var da Fodermesterhus under Erstedgaard, men der er siden tilkøbt mere Jord. Bygningerne bestod kun i et langt Hus, men det nuværende er ombygget efter Brand 1932. Der er anskaffet Nutidens Maskiner og Redskaber, og Besætningen bestaar af ca. 25 Kreaturer, 2 Heste, 4 Søer samt Svin og Fjerkræ.

JENSEN, JENS PETER, Gdr. »Kausgaard«, Tosted pr. Suldrup,

er født samme Sted 23. 6. 1905. Forældre: Gdr. Ole Jensen, Rodsted, Sønderup, Hustru Karen Marie. Bedsteforældre: FM Fru Ane Marie Jensen, Rodsted, Sønderup. MF Gdr. Anders Jensen, »Kausgaard«, Aarestrup. Jens Peter Jensen er gift med Betty Jørgine, født Jørgensen i Hjedsbæk 10. 1. 1911. Forældre: Landmand og Musiker Niels Jørgensen, Kyødal, St. Astrup, Hustru Jensine Kristine Margrethe. Bedsteforældre: FF Landmand Jørgen Sørensen, Kyødal. FM Petrea. MF Landmand Bertil Jensen, Sønderup Sogn. MM Ane Marie. I Ægteskabet er 6 Børn: Edith Marie 8. 2. 1932, Henny Kristine 22. 12. 1933, Evald Ole 2. 5. 1937, Inga 11. 3. 1942, Niels Jørgen 21. 1. 1946 og Linda 17. 7. 1949, Jens P. Jensen overtog i 1929 Gaarden efter sin Fader med et Areal paa 24 ha. Jensens Far havde overtaget den efter sin Svigerfar sidst i 1890. Arealet var ogsaa tidligere større, og den har før hørt under Nørrelund. Bygningerne er opført ca. 1850, men siden restaurerede og ombyggede, bl. a. blev der lagt fast Tag paa Stuehuset 1945 og Kostalden blev ombygget. Normal Besætning bestaar af ca. 30 Kreaturer, 6 Heste, 2 Søer samt Svin og Fjerkræ. Der findes tillige de nødvendige Maskiner og Redskaber, og deraf har Jensen bl. a. anskaffet Mallemaskine samt instal. el. Lys og Kraft.

JOHANSEN, KRISTIAN, Bmd., Thorsted pr. Suldrup,

er født samme Sted 16. 6. 1905. Forældre: Bmd. Lars Johansen, Thorsted, Hustru Thorla. Bedsteforældre: FF Bmd. Niels Johansen, Thorsted. FM Ane Marie. MF Gdr. P. Chr. Andersen, Suldrup. M MKaren Marie. Kristian Johansen overtog i 1951 Ejendommen Matr. Nr. 14 b efter sine Forældre med et Areal paa 16 Tdr. Land. Johansens Bedstefar købte Ejendommen ca. 1875, men da var Arealet kun 7 Tdr Land, denne afstod den i 1904 til Lars Johansen, og det er ham der



har tilkøbt 9 Tdr. Land samt tilbygget. Norm. Besætning bestaar af 6 Køer + Opdræt, 2 Heste, 1 So samt Svin og Fjerkræ.



KRAGELUND, JENS, Gdr., »Kragelunshuset«, Thorsted, Suldrup,

er født samme Sted 18. 12. 1890. Forældre: Gdr. Jens Kragelund, Kragelunshuset, Hustru Birgitte. Jens Kragelund er gift med Petrine, født Nielsen i Skivum 25. 11. 1892. Forældre: Landpost og Landmd. Niels P. Nielsen, Rosted, Hustru Birgitte. I Ægteskabet er 4 Børn: Ejnar 21. 1. 1922, Ellen 22. 12. 1923, Gerda 24. 6. 1926 og Svend 25. 11. 1934. Jens Kragelund overtog i 1918 Ejendommen Matr. Nr. 17 g Thorsted efter sine Forældre med et Areal paa 19 Tdr. Land. Ejendommen har været i samme Slægts Eje over 200 Aar. Bygningerne var ved Overtagelsen gamle Bindingsværk, men Jens Kragelund har ombygget og udvidet samt anskaffet Nutidens Maskiner og Redskaber. Normal Besætning bestaar af ca. 14 Kreaturer, 2 Heste, 4 Søer samt Svin og Fjerkræ.

MORTENSEN, CHR., fhv. Gdr. Torsted, Suldrup,

er født i Ersted 6. 7. 1867 og død 1921. Forældre: Gdr. Søren Nielsen, Ersted, Hustru Ane Marie. Chr. Mortensen var gift med Petrea, f. Jensen i Torsted 15. 1. 1872. Forældre: Gdr. Chr. Jensen (Randers), Torsted, Hustru Kirsten. Bedsteforældre: FF Gdr. Jens Jensen (Randers), Torsted, MF Gdr. Chr. Degn, Fræer. MM Kirstine. I Ægteskabet er 2 Børn: Kresten 13. 1. 1895 og Kirstine 2. 8. 1907. Chr. Mortensen over-

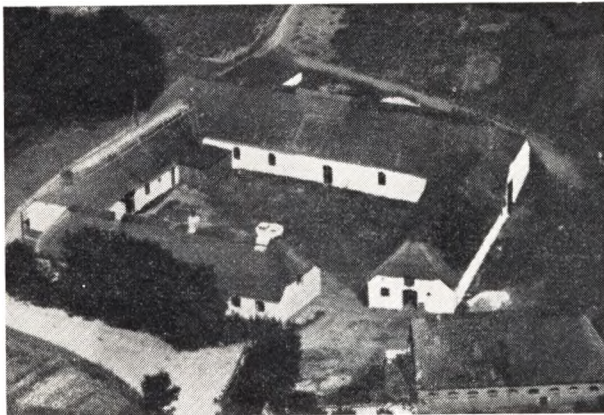

tog i 1902 Gaarden Matr. Nr. 6 a Thorsted efter sine Svigerforældre med et Areal paa 93 Tdr. Land, hvorfra der siden er solgt 8 Tdr. Land. Gaarden var tidligere Fæstegaard under Nørlund Gods, og har været i samme Slægts Eje gennem flere Generationer. Bygningerne er ældre, men tilbyggede og restaurerede, og der er blevet anskaffet Nutidens Maskiner og Redskaber. Normal Besætning bestaar i Dag af ca. 20 Køer, 25 Ungkreaturer, 7 Heste samt Traktor, 50 Svin og ca. 100 Høns. Siden sin Mands Død har Fru Mortensen drevet Gaarden med Sønnen Kresten som Bestyrer.

POULSEN, ELIS, Bmd., Martinsminde, Kragelund, Haverslev, Arden,

er født i Mejlbj 23. 5. 1923. Forældre: Gdr. Chr.

Poulsen, Mejlbj, Hustru Dorthea Marie. Bedsteforældre FF Gdr. Poul Bach, Fyrkildegaard, MF Gdr. Hans P. Jensen, Mejlbj, MM Kirstine. Elis Poulsen er gift med Rigmor Kristence, født Christensen i Nystrup 4. 4. 1921. Forældre: Landmand Chr. Christensen, Gislum, Hustru Kirsten. Bedsteforældre: FF Selgan Christensen, Aalestrup. MF Gdr. Graves P. Gundersen, Simested. MM Johanne. I Ægteskabet er 2 Børn: Kristian 19. 9. 1950 og Lisbeth 22. 11. 1951. Elis Poulsen købte i 1948 Ejendommen Matr. Nr. 1 a Thorstedlund af sin Svoger Carl Andersen med et Areal paa 10 Tdr. Land, hvortil der siden er tilkøbt 3 Tdr. Land. Ejendommen er ca. 1925 udstykket fra Kragelund Teglværk, men stammer oprindeligt fra Thorstedlund. I 1949 blev der bygget ny Lade, men saa i 1950 maatte det hele ombygges efter Brand. Der er ogsaa Nutidens Maskiner og Redskaber og normal Besætning er i Dag 5 Køer + Opdræt, 1 Hest, 2 Søer samt Svin og Fjerkræ.

THORN, ANTON SØRENSEN, Landmand, Thorsted, Suldrup,

er født i Frejlev 26. 12. 1892. Forældre: Landmand Søren Thorn, Frejlev. Anton Thorn er gift med Erna Kirstine, født Frederiksen i Fræer 14. 2. 1909. Forældre: Arbmd. Niels P. Frederiksen, Fræer, Hustru Johanne Elisa. Bedsteforældre: MF Landmd. Chr. Pedersen, Fræer. MM Ane Marie. Anton Thorn købte i 1944 Ejendommen Matr. Nr. 13 a Thorsted af Ejnar Pedersen med et Areal paa 6 Tdr. Land. Bygningerne er ældre, men restaurerede og normal Besætning bestaar af 2 Køer + Opdræt, 1 Hest samt Svin og Fjerkræ. Der drives et alm. alsidigt Landbrug med dertil hørende Maskiner og Redskaber.

nævnte (død 1794) var 1789 Eneejer af T. (9½, Gods 8½ Td. H.). 1864 blev den af Søren Pedersen solgt for 26.500 Rd. til D. I. Lassen fra Slesvig, som 1874 afhændede den (12 Td. H.) for 44.000 Rd. til I. K. A. Døcker. Af Frederik VII's Stiftelse solgtes den 1896 til Direkt. H. Chr. Jensen, som 1905 afhændede den for 75.000 Kr. til A. Basse i Randers. Derefter kom den til E. J. Overgaard, som 1918 solgte den for

172.000 Kr. til Hobro Kartoffelmelsfabrik. Derefter solgt til Aage Boserup.

En Del Gravhøje findes i Sognet, især beliggende V. for Hald—Tostrup i nær Tilslutn. til Højene i det sydl. Parti af Hørby Sogn. En af Højene ved Hald—Tostrup er fredl. S. for Rishøjgaard kendes en Langdysse, formentlig en af de to Dysser, Danske Atlas nævner Ø. for Øls By som Store- og Lille-Stenstue.

ANDERSEN, HENRY FØRBY, Gdr., »Thoustruplund«, Haldthostrup, Hobro,

er født i Bejstrup 25. 8. 1912. Forældre: Anders Chr. Andersen, Bejstrup, og Hustru Marie f. i Tømmerby. Bedsteforældre: FF Chr. Sander Andersen, MF Jens Førby, MM Ane Marie. Henry Førby Andersen er gift med Elvine f. Thomsen i Thorslev 2. 5. 1912. Forældre: Lars Thomsen, V. Svenstrup, og Hustru Else Marie f. i Ø. Svenstrup. Bedsteforældre: FF Niels Thomsen, MF Chr. Jakobsen. I Ægteskabet er 5 Børn: Anders Thomsen 16. 10. 1939, Else Marie 5. 5. 1942, Frede Førby 23. 12. 1944, Britta Karin 11. 10. 1947 og Birthe 10. 6. 1950. Henry Andersen overtog i 1952 Gaarden, Matr. Nr. 7 a med et Areal paa 58 Tdr. Ld. Laden er opført 1902, Stuehuset 1874, Kostalden ca. 1900 og Svinestalden er ombygget ca. 1935. Arealet har tidligere været større, da bl. a. Benedikt Sørensens Gaard er udstykket herfra. Normal Besætning er i Dag 14 Køer, 17 Ungkreaturer, 4 Heste, 18 Søer, og der leveres ca. 30 Svin aarligt.

BOYSEN, AUGUST, Gdr., »Duevadgaard«, Øls, Hobro,

er født i Hornum 25. 4. 1889. Forældre: Peder Jørgen Boysen, f. i Strogdsdorf, Slesvig, og Hustru Johanne Marie f. i Brøndum. Bedsteforældre: FF Asmus Jørgen Boysen, FM Marie, MF Peder Bach, MM Augusta. August Boysen er gift med Katrine Marie f. Jensen (Øris) i Duevadgaard 11. 8. 1889. Forældre: Chr. Jensen (Øris), Hejring, og Hustru Maren f. i Duevadgaard, Øls. Bedsteforældre: FF Jens Øris, Hejring, FM Katrine, MF Chr. Nielsen, Sdr. True, MM Inger. I Ægteskabet er 1 Barn: Verner Ulbjerg 21. 1. 1927. August Boysen overtog i 1941 Gaarden, Matr. Nr. 15 a efter sine Svigerforældre med et Areal paa 26 Tdr. Ld.. Chr. Øris har opført Stuehuset 1911, Laden 1925 og Kostalden 1935. Gaarden ejedes af Kirken og har været beboet af Slægten gennem flere Generationer, og indtil Chr. Øris i 1900 købte den, var Slægten kun Forpagtere her. Normal Besætning bestaar af 10 Køer, 10 Ungkreaturer, 2 Heste, 3 Søer, og der leveres ca. 20 Svin aarlig.

BOYSEN, MARIUS, Gdr., »Agerdalsgaard«, Øls, Hobro,

er født samme Sted 29. 9. 1897. Forældre: Peder Fre-



derik Boysen (kaldet Frits), Strogdsdorf, Slesvig, og Hustru Ane Marie f. i Tobberup, Hørby. Bedsteforældre: FF Asmus Jørgen Boysen, FM Marie, MF Søren Skals, MM Kirsten. Marius Boysen overtog i 1943 Gaarden, Matr. Nr. 3 a efter sin Far med et Areal paa 99 Tdr. Ld., deraf er ca. 50 Tdr. Ld. Ager, 9 Tdr. Ld. Eng, mens Resten er Hede og Bakker, Boysens Bedstefar Asmus Boysen flyttede hertil fra Sydslesvig ca. 1865 og købte da Gaarden. Boysens Far har opdyrket ca. 20 Tdr. Ld. samt plantet ca. 1 Td. Ld. Plantage. Det er Boysens Far, der har opført alle 4 Længer, Stuehuset 1921, Laden 1928, Kostalden 1912 og Hestestalden ca. 1890. Normal Besætning, som omtrent er den samme som ved Overtagelsen, bestaar i Dag af 14 Køer, 16 Ungkreaturer, 3 Heste og Traktor, 1 So, og der leveres ca. 50 Svin aarlig.

CHRISTENSEN, HENRY, Gdr., »Liselund«, Øls, Hobro,

er født i Ravnkilde 10. 6. 1927. Forældre: Chr. Christensen, Hvarre, og Hustru Oline f. i Nysum. Bedsteforældre: FF Chresten Christensen, FM Sine, MF Chresten Jørgensen, MM Kirsten. Henry Christensen er gift med Dora Kirstine f. Jensen i Døstrup 20. 7. 1930. Forældre: Harald Jensen, Falslev, og Hustru Sørine Marie f. i Døstrup. Bedsteforældre: FF Jens Jensen, FM Johanne Kirstine, MF Niels Chr. Christensen.

SKIVUM SOGN

(Skivum—Giver Kommune)

omgives af Annekset Giver S., Blære og Ejdrup Sogne, fra hvilke det skilles ved Halkær Aa, samt Hornum Herred (Bislev, Veggerby, Suldrup og Sønderup Sogne), fra hvilket det skilles ved Sønderup Aa, der løber dybt mellem Bakkerne. Kirken ligger c. 13 km S. for Nibe og c. 28 km SV. for Aalborg. De højtliggende, for en Del bakkede Jorder (højeste Punkt Lynderup Skelhøj, 67 m) er muldede og sandmuldede. En Del Plantage (Plejstrup Pl., anl. 1872, 33 ha; Lynderup Pl. med Skelsø); Skivum Krat langs med Sønderup Aa, med Anlæg og Sommerrestauration, et yndet Udflugtssted. Karakteristisk for Egnen er de dybe Kløfter, der gaar ud til Skivum By fra en Sænkning, som menes at have staaet i Forbindelse med Limfjorden. Gennem Sognets nordvestlige Del gaar Landevejen fra Nibe til Hvalpsund samt Svenstrup—Nibe—Aars Banen.

Befolkning i 1921: 844 (1801: 186, 1850: 306, 1901: 631), boende i 163 Gaarde og Huse. Det samlede Hartkorn (1905): 103 Td.; 27 Gaarde med 85 og 77 Huse med 18 Td. Hartk. Ejds. (1920): 1399, deraf Jordv.: 603. Areal: 2254 ha, hvoraf (1919) besaaet med Rug 150 ha, Byg 33, Havre 265, Blandsæd til Modenhed 57, Kartofler 116, Foderroer 142; Brak udgjorde 125 ha, Grønfoder og Græsning 675, Haver o. l. 24, Tørvemoser 42, Skov 123, Heder og Lyngbakker 412, Klitarealer og Stenmarker 2, Vandar. 7. Kreaturhold (1922): 281 Heste, 1283 Stk. Hornkvæg (deraf 529 Køer), 27 Geder, 374 Faar, 874 Svin (1914: 960).

I Sognet Byerne: Skivum (1231 Skithum) med Kirke, Præstegaard, Skole, Fattighus, Brugsforening, Mølle og Vandværk; Vegger Stationsby — 1. 2. 1921: 50 Gaarde og Huse og 234 Indbyggere — med Skole (opf. 1924), Forsamlingshus (opf. 1899), Skivum og Giver Pastorats Spare- og Laanekasse (opr. 1869; 31. 3. 1922 var Indsk. 151.590, Reserver 7477 Kr.), Markedsplads (Marked i Marts og August med Heste og Kreaturer), Kro, Afholdshotel, 4 Købmandshandler, Andelsmejeri (opr. 1897), Andelselektricitetsværk (anl. 1913), Jernbanestation og Postekspedition. Samlinger af Gaarde og Huse: Skivum Østerkrat, Veggergaarde (1231 Vkar; 1611 Weggergaardtt), Lynderupgaarde (1611 Lynnderup), Sønderlundgaarde (1611 Sønndallunndt), Dumphuse, Skivum Kær.

Skivum Sogn, een Sognekommune med Annekset, har Tingsted i Nibe og hører under Rets- og Politikreds Nibe Købstad m. m., Aalborg Amtstuedistrikt, Amtets søndenfjordske Lægekreds, Nibe Skattekreds, Løgstør Vurderingskreds, Amtets 5. Folketingskreds, 7. Forligskreds og 5. Udskrivningskreds' 370. Lægd. Kirken tilhører 17 af Sogneboerne.

Kirken bestaar af Skib og Kor, Taarn mod V. og Vaabenhus mod N. Skib og Kor, med fladt Loft, er fra romansk Tid af Granitkvadre paa Sokkel med Skraakant. Flere oprindelige Vinduer og Norddøren er bevarede Korbuen er spids. I Korets Sydmur en Sten med udhugget Skaktavling. Taarnet, af Kvadre fra Skibets Vestgavl og af Mursten er fra gotisk Tid, men

skalmuret 1878 med smaa Sten. Det hvævede Taarnrum har Spidsbue ind til Skibet. Vaabenhuset er sentmiddelalderligt (af Munkesten). Trefløjet Altertavle fra 1590 med et godt udført Maleri (Korsfæstelsen), med Ove Lunges og Anne Maltesdatters Vaaben og Navnetræk. Romansk Granitfont. Prædikestol i Renæssancestil, skænket 1631 af Vogn Jensen, Hustru og Børn. I Vaabenhuset er opstillet en Runesten, der antages at stamme fra Tiden 900—925 og at være en af de ældste i Danmark; Indskriften, der er noget medtaget af Afskalninger, lyder: »Moderen Tyre og Sønnerne Odinkar og Gudmund, de tre rejste dette Mindesmærke efter Gisl den kloge. Han var den bedste og første blandt Landmænd i Danmark«.

Af Veggergaard nævnes 1442 en vis Kruse og 1466 Terkild Christensen. Senere tilhørte den (eller brugtes af) en Smaaadels-, senere Selvejrbondeslægt Ged. 1496 nævnes Per Ged i V., der 1511 og 1518 var Herredsfoged i Aars H., 1537 og 1574 Søren G. i V., der ogsaa var Herredsfoged; 1573 fik Christen Ged af Kronen Livsbrev paa V., men 1582 blev den mageskif-

tet til Niels Jonsen (Viffert) til Torstedlund, og 1680 tilhørte den (16 Td. H.) Raadmand Sør. Andersen i Randers; senere laa den (2 Gaarde a 7½ Td. H.) under Albæk. 1723 boede Sr. Mort. Lüme, d. 1724, i V. — I Sønderlund boede 1553 og 1578 Laurids Ged, og 1577 Per G., der ogsaa var Herredsfoged i Aars H.; 1582 fik Niels Jonsen (Viffert) ved Mageskifte Kronens Rettighed i den jordegne Bondegaard S. med Mølle. 1593 nævnes unge Las Ged i S. 1680 tilhørte Gaarden (12 Td. H.) Præsten Hans Bruun, 1778 laa den under Halkær.

I Vald. Jordebog nævnes Ukar Mølle (Vegger?). — Skivum Krat, langs med Sønderup Aa, har flere Steder helt Karakter af Skov, mest Egetræer, og har flere smukke Punkter (Veggersgaards Krat, Egelund og Højris Hulvej).

De c. 60 Gravhøje, som kendes i Sognet, holder sig mest til dettes sydlige Halvdel, men adskillige er nu forstyrrede; fredlyst er 1 Høj ved Ingedalsgaard og 3 Høje ved Lille Østrup. Nær Stenradgaard har ligget en Langdysse og en Runddysse, begge forlængst sløjfede.

GIVER SOGN

(Skivum—Giver Kommune)

Anneks til Skivum, omgives af dette, Blære og Aars Sogne, fra hvilke det delvis skilles ved Halkær Aa, Gislum Herred (Binderup S.), Brorstrup S. og Hornum Herred (Sønderup S.), hvorfra det skilles ved Sønderup Aa. Kirken ligger c. 17 km SSV. for Nibe og c. 32 km SV. for Aalborg. De højtliggende, bakkede Jorder (højeste Punkt Kirkehøje, 58 m; Tinghøj) er sandmuldede.

Befolkning i 1921: 289 (1801: 112, 1850: 162, 1901: 279), boende i 48 Gaarde og Huse. Det samlede Hartkorn (1905): 64 Td.; 13 Gaarde med 55 og 24 Huse med 9 Td. Hartkorn. Ejds. (1920): 1037, deraf Jordv.: 441. Areal: 1491 ha, hvoraf (1919) besaaet med Rug 108 ha, Byg 18,

Havre 167, Blandsæd til Modenhed 45, Kartofler 57, Foderroer 97; Brak udgjorde 54 ha, Grønfoder og Græsning 450, Haver o. l. 13, Tørvemoser 13, Skov 13, Heder og Lyngbakker 380, Klitarealer og Stenmarker 2, Vandar. 2. Kreaturhold (1922): 156 Heste, 782 Stk. Hornkvæg (deraf 315 Køer), 2 Geder, 360 Faar, 455 Svin (1914: 608).

I Sognet Byerne: Giver (1509 Giiffue, 1611 Giffuer) med Kirke, Skole (opf. 1919) og Friskole; Katby (1509 Katbøi); Astrup (1493(?) Aastrup); Mosbæk (1611 Mousbye; 1664 Moesbech). Katbygaard. Aagaard (1526 Aagaard) med en Plantage.

Giver S., een Sognekommune med Hoved-

sognet, har s. Tingsted og hører under de samme Kredse som dette, samt 5. Udskrivningskr.' 371. Lægd. Kirken er selvejende.

Den højtliggende Kirke bestaar af Skib og Kor samt Vaabenhus mod S. Skib og Kor, med fladt Loft, er fra romansk Tid, af Granitkvadre paa Sokkel med Skraakant. To oprindelige Vinduer er bevaret, desuden Syddøren, med Tympanon, der er delt i to Kvartcirkel-Felter, og Korbuen med profilerede Kragbaand. I Vestgavlen en Kvader med 4 dybe skaalformede Huller, maaske fra en romansk Kirkelampe. Der er Spor af, at der ved Vestgavlen har været en Udbygning, maaske et lille Taarn. Vaabenhuset er fra nyere Tid. Ny Altertavle med Thorvaldsens Christus i Gibs. Ny cementstøbt Font. Prædikestolen ny, men med Bestanddele af en ældre Stol fra 17. Aarh. Paa Skibets Nordvæg Midtpartiet af en Fløjaltertavle fra 1582 med Nadverordene malet med meget bizarre Bogstavformer. I Vaabenhuset et Vievandskar. Sammesteds er opstillet en Runesten fra Beg. af 11. Aarh., som i 1895 blev fundet som Tærskel under en tilmuret Dør; Indskriften lyder: Kale satte denne Sten efter sin Fader Torsten, en saare gæv Mand.

Lige N. for Mosbæk paa en ganske lav, firkantet Banke (11×13 m) er c. 1880 opgravet Fundamenter af en Bygning, der har været om-

trent 9 m i Firkant. Rummet er fyldt med Kalkbrokker, men uden Rester af Mursten. Traditionen siger, at det har været en Kirke, men Pladsen synes for lille dertil. Nabogaarden kaldes »den gamle Præstegaard«.

Ved Giver har der været en hellig Kilde.

Boghandler Søren Gyldendal (d. 1802) er født 1742 i Sognet, hvor Faderen, Jens Mortensen Skoleholder, havde antaget Navnet efter en Dal Gyldendal (Gyveldal) ved Skolen.

Ved Astrup ses en fredlyst Runddysse, med et af Nationalmuseet udgravet sekskantet Kammer, hvorover 2 flade Dæksten; Dyssen er i Bronzealderen næsten helt bleven dækket af en over den opkastet Jordhøj. Ved Nedergaard er fredlyst 3 Gravhøje og V. for Katbygaard Gravhøjen Rakkerhøj. I alt kendes i Sognet c. 75 jordfaste Oldtidsmindesmærker. Ved Nedergaard er af Nationalmuseet undersøgt en Husomt, maaske stammende fra Jernalderen. Fra denne Periode hidrører et stort og fortrinligt, tohanket romersk Bronzekar, fundet i en Mose N. for Mosbæk, og i Svinemosen ved Nedergaard er fremdraget et Votivfund fra yngre Bronzealder med to smukke Bronzehængekar.

Giver Sogn har tidligere været Anneks til Aars og Havbro Sogne, men var allerede ved Klemmebrevet af 1555 annekteret af Skivum.

AGERBROE, ANDREAS, PETER, Gdr.,
»Astrupgaard« pr. Sønderup,

er født samme Sted 14. 9. 1879. Forældre: Gdr. Jens Christensen Agerbroe, Sønderlund, Skivum, og Hustru Kirsten f. Nielsdatter i Gern. Bedsteforældre: MF Gdr. Niels Morten Nielsen, Bakkegaarden, Giver, MM Johanne Jensdatter, Andreas P. Agerbroe overtog i 1945 Gaarden efter en Bror og en Søster med et Areal paa 80 Tdr. Ld. Agerbroes Far købte Gaarden 1858, men da var det meste af Arealet Hede, som nu er opdyrket, og han drev til 1908, da han afstod den til en Søn og Datter, og samme Aar fik en anden Søn 72 Tdr. Ld. og opførte herpaa Astrup Nørgaard. Stuehuset er bygget 1863, Kostalden 1941, Laden 1885—90 og Hestestalden 1946. Normal Besætning bestaar af 3 Heste, 45 Kreaturer, 40 Svin samt

Fjerkræ. Der findes tillige de nødvendige Maskiner og Redskaber, bl. a. Traktor, til Driften af et alsidigt Landbrug.

ANDERSEN, CHR., OTTO, Husm., Øster Skivum
pr. Vægger,

er født i Torsted, Suldrup, 15. 11. 1921. Forældre: Gdr. Jens Andersen, Torsted, og Hustru Sine. Bedsteforældre: FF Gdr. Chr. Andersen, Torsted. FM Ane f. i Kærgaard, Støvring. MF Husm. Poul Jensen, Torsted. Chr. Otto Andersen er gift med Erna Marie f. Kristiansen i Suldrup 10. 1. 1925. Forældre: Husm. Jens Chr. Kristiansen, Suldrup, og Hustru Kristine. Bedsteforældre: FF Husm. Søren Chr. Kristiansen, Suldrup. MF Gdr. Jens Chr. Nielsen, Bradsted. MM Sine. I Ægteskabet er 1 Barn: Orla 11. 9.

1950. Chr. Otto Andersen købte i 1946 Ejendommen, Matr. Nr. 36 a Skivum af Charles Tyrrestrup med et Areal paa 14 Tdr. Ld., der er udstykket fra Jens Jensens Gaard i Skivum. Bygningerne er opført 1931, og normal Besætning bestaar af 5 Køer plus Opdræt, 2 Heste, 2 Søer samt Svin og Fjerkræ. Der er tillige de nødvendige Maskiner og Redskaber til Driften af et alm. alsidigt Landbrug.

**ANDERSEN, KAJ CHRISTIAN, Gdr.,
Skivum Sønderhede pr. Vægger,**

er født i Hjedsbæk, Sønderup, Suldrup, 16. 6. 1913. Forældre: Lmd, Karl Andersen, Hjedsbæk, og Hustru Otine. Kaj Andersen er gift med Valborg f. Jørgensen i Rebstrup 22. 9. 1913. Forældre: Gdr. Niels Chr. Jørgensen, Rebstrup, og Hustru Anna Katrine. Bedsteforældre: FF Gdr. Niels Jørgensen, Rebstrup. FM Johanne. MF Gdr. Jens Nielsen, Giver. MM Anna Kirstine. I Ægteskabet er 1 Barn: Vagn 29. 7. 1949. Kaj Andersen købte i 1946 Gaarden, Matr. Nr. 9 b af Valdemar Sørensen med et Areal paa 26 Tdr. Ld. Stuehuset er bygget 1925, mens Udbygningerne er ældre, men for Tiden bliver der bygget til Laden, Valdemar Sørensen, der er Svoger til Fru Andersen, købte Ejendommen 1933, og han lagde fast Tag paa en Del af Udhusene. Normal Besætning bestaar af 8 Køer plus Opdræt, 3 Heste samt Svin og Fjerkræ. Der er ogsaa Nutidens Maskiner og Redskaber. Kaj Andersen havde, før han købte Gaarden her, en Ejendom paa Østrupgaardens Mark i 3 Aar.

ANDERSEN, LAUST RASMUS, Husm,

»Holmhuset«, V. Skivum pr. Vægger,

er født samme Sted 11. 4. 1885. Forældre: Husmand Søren Andersen og Hustru Johanne Marie f. i Morum, Laust Rasmus Andersen er gift med Johanne Kirstine f. Hosbond i Skivum 11. 1. 1893. Forældre: Gdr. Chresten Hosbond, Skivum, og Hustru Johanne Marie. Bedsteforældre: FF Gdr. Chresten Hosbond, Skivum. MF Gdr. Poul Poulsen, Væggergaard, Skivum. Laust Rasmus Andersen overtog i 1914 Ejendommen efter sin Far med et Areal paa 14 Tdr. Ld. Faderen kom hertil som Barn, og er opvokset hos en Faster og Onkel, og da de døde barnløse, overtog han Ejendommen efter dem og drev i en Del Aar Købmandshandel sammen med. Laden er opført ca. 1920, mens en Del af de øvrige Bygninger er opført af Andersens Far. Normal Besætning bestaar af 10 Kreaturer, 2 Heste, 1 So samt Svin og Fjerkræ. Tillige findes der Nutidens Maskiner og Redskaber til Drift af et alsidigt Landbrug Laust Andersen har, siden han var 15 Aar, kørt en Mælketur til Vægger Mejeri. Andersen har merglet Marken samt lagt fast Tag paa den ene Side af Kostalden.

**ANDERSEN, NIELS, Husm., V. Skivum
pr. Vægger,**

er født i Sognet 2. 6. 1913. Forældre: Gdr. og Sognefoged Chr. Andersen, Skivum, og Hustru Mette Marie. Bedsteforældre: FF Gdr. Niels Andersen, Skivum. FM Inger. MF Husm. Laust Wulff, Giver. MM Kristiane. Niels Andersen er gift med Ebba Kristine f. Andersen i Aarestrup 21. 4. 1915. Forældre: Gdr. Christian Andersen, Aarestrup, og Hustru Ane Mettine. Bedsteforældre: FF Gdr. Anders Pedersen, Bredkærgaard, Bradsted. FM Ane Marie. MF Gdr. Chr. Jensen, Holmager. MM Dorthea. I Ægteskabet er 2 Børn: Anders Chr. 17. 3. 1942 og Børge Marius 28. 4. 1946. Niels Andersen købte i 1949 Ejendommen, Matr. Nr. 4 d Skivum af Hans Block med et Areal paa 15 Tdr. Ld., der oprindeligt er udstykket fra Mourits Mou-

ritsens Gaard i Skivum. Stuehuset er opført 1911, Kostalden er yngre, mens Hestestald og Lade er ældre. Normal Besætning bestaar af 6 Køer plus Opdræt, 2 Heste, 2 Søer samt Svin og Fjerkræ. Der findes ogsaa de nødvendige Maskiner og Redskaber. Niels Andersen har tidligere i 12 Aar haft en Ejendom i Væggerby paa 18. Tdr. Ld. Niels Andersen stammer fra Lyngbækkegaard i Skivum, der har været i Slægtens Eje, siden Andersens Bedstefar købte den, og den ejes nu af Andersens Bror.

**ANDERSEN, NIELS AUGUST, Gdr., Sønder
Plandalsgaard, Skivum, Vægger,**

er født samme Sted 24. 2. 1924. Forældre: Gdr. Frands Andersen, Nordborggaard, Skivum, og Hustru Elsine Katrine. Bedsteforældre: FF Gdr. Frederik Andersen, Nordborggaard, Skivum. FM Katrine. MF Gdr. Søren Lund Jensen, Sønder Plandalsgaard. MM Karen Niels August Andersen er gift med Nielsine f. Christensen i Porsborggaard, Lynderup. Forældre: Gdr. Martin Christensen, Sønderlund, Skivum, og Hustru Anna. Bedsteforældre: FF Søren Christensen, Kærgaard, Sønderlund. FM Anna. MF Gdr. Niels Andersen, Rostrup Nørregaard. MM Nielsine. I Ægteskabet 1 Barn: Arne 12. 9. 1952. Niels August Andersen overtog i 1947 Gaarden efter sin Far med et Areal paa 54 Tdr. Ld. Bygningerne laa tidligere i Skivum By, men Andersens MFF Chresten Lund flyttede Gaarden til sin nuværende Plads ca. 1860. Andersens Far opdyrkede ca. 18 Tdr. Ld. Hede, som han saa solgte i 1938. Stuehuset er opført 1864, Kostalden 1931, mens Laden og Hestestalden er fra Udflytningen. I 1951 byggede Andersen Hønsehuse samt Tørve- og Maskinhus, og der er i 1953 ved at blive lagt Tegltag paa Stuehuset. Marken er blevet kalket og drænet. Da Bedstefaderen ejede Gaarden, bestod Besætningen af 7 Køer plus Opdræt, 2 Heste samt Svin og Fjerkræ, men i Dag er der ca. 30 Kreaturer, 2 Heste, 50 Svin samt Fjerkræ. Desuden er der anskaffet Nutidens Maskiner og Redskaber, bl. a. Traktor.

**FISCHER, PEDER CHR., Gdr., Skivum Nørre Krat,
Vægger,**

er født samme Sted 9. 11. 1906. Forældre: Husmand Chresten Fischer, Højris Mølle, Veggerby, Hustru Martine Sørine. Bedsteforældre: F FGdr. og Møllejer Hans Fischer, Højris Mølle. FM Marie, født Poulsen. MF Landmand Peder Chr. Nielsen, Vokslev. MM Petrea, født Knudsen. Peder Chr. Fischer er gift med Magdalene Frederikke, født Christensen i Veggerby 14. 7. 1908. Forældre: Landmand Henrik Christensen, Vilsumgaard, Veggerby, Hustru Kristiane. Bedsteforældre: FF Murer Chr. Madsen, Vægger. FM Rikke. MF Arbejdsmd. Karl Tolbod, Oustrup. MM Kristence. I Ægteskabet er 4 Børn: Henrik 9. 1. 1930, Martin 28. 12. 1932, Martha Kristiane 28. 6. 1934 og Chresten 8. 8. 1938. Peder Fischer overtog i 1929 Ejendommen Matr. Nr. 14 d Skivum efter sin Svigerfar med et Areal paa 23 Tdr. Land. Svigerfaderen købte Ejendommen 1927. Peder Fischer driver tillige sit Fødehjem Matr. Nr. 4 b som ligger lige Nabo hertil og denne overtog han i 1952 med et Areal paa 16 Tdr. Land. Denne Ejendom har siden 1907 været i Slægtens Eje, hvilket Aar Faderen købte den af Niels Chr. Sundrup. Ejendommen Matr. Nr. 14 d er oprettet ca. 1870 og Bygningerne bestod da kun af et Vinkelhus, men i 1920 blev der opført fritliggende Stuehus og senere er Udhusene blevet restaurerede. Ejendommen Matr. Nr. 4 b er oprettet 1882, og Bygningerne stammer fra denne Tid, bortset fra en Del af Stuehuset, der er bygget til 1894. Normal Besætning bestaar

af 7 Køer + Opdræt, 2 Heste samt Svin og Fjerkræ
Der drives et alsidigt Landbrug med Nutidens Maski-
ner og Redskaber.

**HANSEN, JENS MARINUS, Gdr., Skivum, Sdr. Hede
pr. Vægger,**

er født i Rebstrup, Sønderup Sogn, 27. 3. 1886. For-
ældre: Smed Søren Peter Hansen, Rebstrup, Hustru
Anne Kirstine Sørine. Bedsteforældre: MF Landmand
Jens Tøttrup, Rebstrup. MM Anbolette. Jens Marinus
Hansen er gift med Mette Katrine Sørine, født Peder-
sen i Giver Sogn 22. 4. 1891. Forældre: Landmand og
Møller Chresten Pedersen, Hjeds, Vægger, Hustru
Jensine Barbara. Bedsteforældre: FF Landmand Sø-
ren Pedersen, Væggerby. FM Maren. MF Landmand
Chresten Jensen, Skivum. MM Katrine. I Ægteskabet
er 5 Børn: Christian 9. 3. 1918, Viggo 9. 9. 1920, Henry
29. 5. 1922, Gudrun 12. 5. 1924 og Ove 31. 1. 1928.
Jens Marinus Hansen købte i 1922 Ejendommen Matr.
Nr. 11 f af Hotelejer Rysgaard, der byttede med Lud-
vig Krebs. Arealet er 23 Tdr. Land, der tidligere var
mindre, da der flere Gange er tilkøbt Jord. Stuehuset
er opført 1942 mens Udbygningerne er opført 1948
efter Brand. Normal Besætning bestaar af 7 Køer +
Opdræt, 2 Heste samt Fjerkræ og 3 Søer. Der er an-
skaffet Nutidens Maskiner og Redskaber, da Han-
sen overtog den uden Redskaber og Besætning.

**JENSEN, ANÆUS, Husmand, »Hødalshus«,
Skivum Nørrekrat pr. Vægger,**

er født i Sognet 24. 10. 1899. Forældre: Husmand
Anton Jensen, Valsted, Barmer, Hustru Anne Marie.
Bedsteforældre: FF Fisker og Arbejdsmand Jens Jen-
sen (Valsted), Valsted. F MAnE. MF Husmand Jens
Frederiksen, Aastrup, MM Marie. Anæus Jensen er
gift med Katrine, født Bagger i Durup Sogn 14. 2.
1908. Forældre: Sognefoged Marinus Bagger, Vægger-
gaarde, Hustru Mariane. Anæus Jensen købte i 1928
Ejendommen af sin Svoger Villads Bendtsen med et
Areal paa 27 Tdr. Land, der oprindeligt er udstykket
fra Marius Husbonds Gaard i Skivum. Udbygningerne
er opført 1924 efter Brand, mens Stuehuset er ældre,
men restaureret af Jensen. Ca. 6—7 Tdr. Land Krat
blev i 1946 fredet, Normal Besætning bestaar af 7
Køer + Opdræt, 2 Heste samt Svin og Fjerkræ. Der
findes ogsaa alle Nutidens Maskiner og Redskaber til
Driften af et alsidigt Landbrug.

**JENSEN, MARTIN, Gdr., Skivum Østergaard,
Vægger,**

er født samme Sted 22. 4. 1914. Forældre: Gdr.
Jens Chr. Jensen, Skivum Østergaard, Hustru Elsine
Thomine. Bedsteforældre: FF Gdr. Christian Jensen,
Skivum Østergaard. FM Else. MF Gdr. Chresten Jør-
gensen, Bolsiggaard, Skivum. MM Maren Kirstine.
Martin Jensen overtog i 1950 Gaarden efter sin Far med
et Areal paa 38 Tdr. Land, og den har været i Slæt-
ens Eje gennem mindst 4 Generationer. Arealet var
tidligere større, da der er blevet udstykket herfra.
Fra Begyndelsen var en stor Del af Arealet Hede,
men det er blevet opdyrket, og deraf har Jensen sam-
men med sin Far og Brødre opdyrket ca. 15 Tdr. Land,
hvorpaa de saa byggede og derefter solgte de den.
Bygningerne her er fra 1888, men Jensens Far har
restaureret Stuehuset, bygget Hestestald samt tilbyg-
get Laden og lagt fast Tag paa det halve af Laden
samt Kostalden, Normal Besætning bestaar af 12 Køer
+ Opdræt, 2 Heste, 2 Søer samt Svin og Fjerkræ.
Marken er blevet drænet og merglet, og der er an-
skaffet Nutidens Maskiner og Redskaber til Driften
af et alsidigt Landbrug.

**JENSEN, SØREN CHRISTIAN, Husmand, Skivum
Sdr. Hede pr. Vægger,**

er født samme Sted 13. 5. 1909. Forældre: Husmand
Hans P. Jensen, Skivum Sdr. Hede, Hustru Mette
Marie. Bedsteforældre: FF Søren Chr. Jensen, Skivum
Sdr. Hede. FM Mette Katrine. MF Snedker Poul
Poulsen (Helmann), Gislum. MM Inger. Søren Chr.
Jensen er gift med Laura Karoline, født Pedersen i
Tollestrup 24. 6. 1916. Forældre: Baneformand Jens
Chr. Pedersen, Tollestrup, Hustru Ane Margrethe.
Bedsteforældre: FM Karen Pedersen, Erthølle. MF
Landmand Chresten Christensen (Torsgaard), Gryn-
derup. MM Kirsten Marie. I Ægteskabet er 2 Børn:
Inge Margrethe 21. 6. 1935 og Hans Marinus 13. 9.
1936. Søren Chr. Sørensen overtog i 1936 sit Føde-
hjem Matr. Nr. 9 e efter sin Far med et Areal paa
6 Tdr. Land, hvortil der siden er tilkøbt 5 Tdr. Land.
Ejendommen er oprindeligt udstykket fra Anders Jen-
sens Gaard i Skivum ca. 1879 og oprettet af N. M.
Nielsen. Jensens Bedstefader kom hertil idet han købte
Naboejendommen 1855—60 og drev denne til 1915,
da han afstod den til sin Datter. Ejendommen her
købte Jensens Far ca. 1902 af N. M. Nielsen. Da Sø-
ren Chr. Jensen overtog Ejendommen var der kun et
lille Hus og meget af Jorden var Hede, men det er nu
opdyrket og i 1936 blev der bygget Stuehus og i 1940
blev Udhuset lavet om, og der blev lagt fast Tag paa.
I Begyndelsen bestod Besætningen af to Køer, men i
Dag er normal Besætning 4 Køer + Opdræt, 2 Heste,
2 Søer samt Svin og Fjerkræ. Der er ogsaa anskaf-
fet Nutidens Maskiner og Redskaber. Søren Chr. Jen-
sen har i 11 Aar kørt en Mælketur.

**JUUL, JØRGEN, Gdr., »Ingerdalsgaarden«,
Øster Skivum pr. Vægger,**

er født i Oudrup 16. 1. 1915. Forældre: Gdr. Anders
Juul, Hjarnø pr. Horsens, Hustru Kirstine. Bedstefor-
ældre: FF Landpost og Færgemand Jørgen Juul,
Hjarnø. FM Maren. MF Gdr. Jens Hansen Christen-
sen, Byrsted ved Nibe. MM Dorthea Marie. Jørgen
Juul er gift med Eli Alice, født Sørensen i Vægger
18. 2. 1918. Forældre: Snedkerm. Niels Falsig Søren-
sen, Grundfør, Hustru Mette Marie. Bedsteforældre:
FF Gartner Søren Sørensen, Thomasminde, Spørring.
FM Else. MF Landmand Jens Henriksen, Thisted. MM
Kirstine. I Ægteskabet er 2 Børn: Inger Marie 11. 7.
1944 og Else 9. 9. 1946. Jørgen Juul overtog i 1943
Gaarden efter sin Morbror Samuel Ludvig Christen-
sen med et Areal paa 35 ha. Jørgen Juuls Morfar
købte Gaarden 1871 af tre Søkende som kom paa Af-
tægt paa Gaarden, og efter dennes Død i 1904 blev
Sønner E. S. L. Christensen Bestyrer af den sammen
med en Søster. Gaarden laa tidligere i Skivum By,
men blev ca. 1820 flyttet til sin nuværende Plads.
Stuehuset er opført 1871, Laden 1873, Kostalden 1905,
og den sidste Længe ca. 1820, og den var tidligere
brugt til Beboelse. Da Bedstefaderen overtog Gaar-
den var ca. de $\frac{2}{3}$ Hede og Arealet var da 70 ha. He-
den blev opdyrket og der blev udstykket herfra. Da
Bedstefaderen ejede Gaarden bestod Besætningen af
8 Køer, 2 Heste, 2 Stude og ca. 30 Faar, mens normal
Besætning i Dag er 16 Køer + Ungdreure, 2 Heste
og Traktor, 6 Søer samt Svin og Fjerkræ. Der er og-
saa anskaffet Nutidens Maskiner og Redskaber.

**JØRGENSEN, JENS, Husmand, Skivum Sdr. Hede
pr. Vægger,**

er født i Rebstrup, Sønderup Sogn, 21. 1. 1908. For-
ældre: Gdr. Niels Jørgensen, Rebstrup, Hustru Ane Ka-
trine. Bedsteforældre: FF Gdr. Niels Jørgensen, Reb-
strup. FM Johanne. MF Gdr. Jens Nielsen, Bakke-

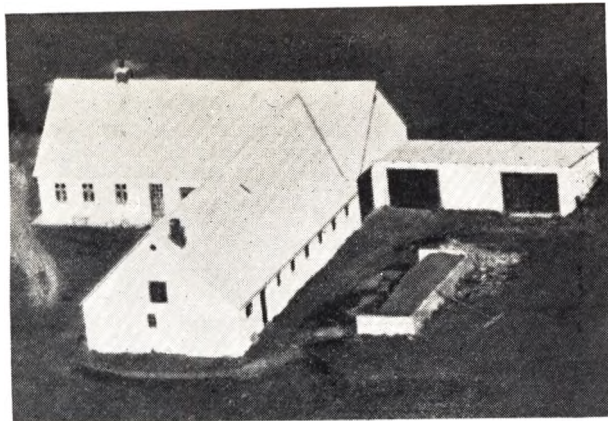

gaarden, Giver, MM Kirstine. Jens Jørgensen købte i 1942 Ejendommen Matr. Nr. 2 b, og han købte en Ejendom som blev lagt ned, men denne byggede han op igen i 1927, og her blev Jens Jørgensen Bestyrer, indtil han købte sin nuværende Ejendom. Bygningerne er alle opført 1927, men i 1946 blev der lagt Asbesttag paa i Stedet for Pandeplader. Marken er blevet drænet og merglet og normal Besætning bestaar i Dag af 7 Køer + Opdræt, 2 Heste, 16 Svin samt Fjerkræ. Jens Jørgensen har anskaffet Nutidens Maskiner og Redskaber til Driften af et alsidigt Landbrug.

KROGH, MARINUS KIRSTEIN, Husmand, Astrup Søndergaard, Astrup pr. Aars,

er født i Ø. Hornum 22. 11. 1894. Forældre: Husmand August Krogh, Halkær, Hustru Kristine. Bedsteforældre: FF Gdr. Peter Krogh, Ø. Hornum. FM Bibeane. MF Gdr. Peder Moustsen, Bislev. MM Kirstine. Kirstein Krogh er gift med Lene Petrea, født Pedersen i V. Falde 1. 2. 1902. Forældre: Dræningsmester Anders Pedersen, Frejbjerg, Farsø, Hustru Stine. I Ægteskabet er 3 Børn: Jenny 12. 4. 1928, August 12. 12. 1932 og Anders 13. 3. 1935. Kirstein Krogh købte i 1935 Ejendommen af Søren Pedersen med et Areal paa 22 Tdr. Land, men næsten uden Besætning og Redskaber. Jorden er udstykket fra Søren Pedersens Gaard i Astrup og oprettet 1935. Bygningerne er fra Oprettelsen, men Krogh har dog lagt fast Tag paa den ene Side af Kostalden samt bygget 2 Hønsehuse. Marken er ogsaa blevet merglet, og normal Besætning udgør i Dag 7 Køer + Opdræt, 2 Heste, 3 Søer samt Svin og Fjerkræ. Krogh har ogsaa anskaffet Nutidens Maskiner og Redskaber. Krogh havde før han købte Ejendommen her sit Hjem »Valstedgaard«, Hedegaarde pr. Halkær, i 4 Aar, og den havde et Areal paa 37 Tdr. Land, og den fik Krogh bygget op i 1931.

LANGE, EJNAR, Gdr., Gl. Kro, Skivum pr. Vægger,

er født samme Sted 1. 1. 1905. Forældre: Gdr. Niels Chr. Lange, Gl. Kro, Skivum, Hustru Maren. Bedsteforældre: F FGdr. Chr. Ditlev Lange, Lindum. FM Anne Marie. MF Møller og Gdr. Hans Fischer, Højris Mølle, Væggerby. M MMarie. Ejnar Lange overtog i 1946 Gaarden efter sin Far med et Areal paa 50 Tdr. Land. Bedstefaderen har drevet Kro her indtil 1900, da Kroen blev flyttet til Vægger, og Faderen overtog da Gaarden nogle Aar senere. En Del af Aarealet har været Hede, som Bedstefaderen har op-

dyrket, dog er der endnu ca. 8 Tdr. Land uopdyrket. Bygningerne er ældre, men velholdt, og normal Besætning bestaar af 4 Heste, ca. 20 Kreaturer, 10 Svin samt Fjerkræ. Der findes ogsaa de nødvendige Maskiner og Redskaber.

LARSEN, JENS, Husmand, Skivum Østerkrat pr. Vægger,

er født samme Sted 9. 1. 1924. Forældre: Husmand Lars Chr. Larsen, Hvorup, Hustru Mikkeline. Bedsteforældre: FF Niels Chr. Larsen, Hvorup. FM Ane. MF Landmand Jens Mikkelsen, Væggerby. MM Else. Jens Larsen er gift med Rigmor Elly, født Thorsen i Durup Sogn 19. 9. 1925. Forældre: Husmand Thorvald Thorsen, Skivum, Hustru Anthonia. Bedsteforældre: FF Landmand Peter Thorsen. FM Kristine. MF Landmand Jens Peter Jensen, Rørbæk. MM Cecilia. I Ægteskabet er 3 Børn: Erna 15. 1. 1947, Henning 8. 7. 1950 og Leif 31. 3. 1952. Jens Larsen overtog i 1951 Ejendommen Matr. Nr. 17 n efter sin Far med et Areal paa 17 Tdr. Land, hvortil siden er tilkøbt 11 Tdr. Land fra Mosegaarden, Larsens Far købte Ejendommen 1912. Bygningerne er opført ca. 1913, dog er Kostald og Lade opført 1925. Marken er blevet merglet og normal Besætning bestaar af 8 Køer + Opdræt, 2 Heste samt Svin og Fjerkræ. Der er ogsaa anskaffet Nutidens Maskiner og Redskaber samt instal. el. Lys og Kraft. Paa Marken er fundet en Del Oldtidsgrave, og der findes ogsaa en fredet Gravhøj paa Marken.

LASSEN, NIELS, Snedker og Landmand, »Bernhardttsminde«, Skivum, Nr. Krat pr. Vægger

er født samme Sted 23. 8. 1873. Forældre: Snedker Chr. V Lassen, Skivum Nr. Krat, Hustru Ane Dorteia Nielsdatter. Bedsteforældre: FF Gartner Per Mogens Lassen, FM Elisabeth, MF Niels Nielsen (Bramsløv). Niels Lassen overtog i 1913 Ejendommen med et Areal paa 6 Tdr. Land. Lassens Fader har ca. 1868 oprettet Ejendommen, og Bygningerne er opført dette Aar, men siden tilbyggede. Normal Besætning bestaar af 3 Køer, 1 Hest samt Svin og Fjerkræ, dog har Lassen, der nu er 80 Aar, reduceret Besætningen til 1 Ko. Niels Lassen har gennem 65 Aar været Snedker, og ogsaa hans Far var Snedker, og han restaurerede bl. a. Skivum Kirke.



NIELSEN, JAKOB ALFRED, Husmand, Skivum Sdr. Hede pr. Vægger,

er født samme Sted 24. 4. 1905. Forældre: Husmand Jens Nielsen Skivum, Hustru Maren Katrine. Bed-

steforældre: FF Husmand Jakob Nielsen, Hyldals Mølle, Suldrup, FM Ane Kirstine. MF Fodermester Chresten Jensen, Torstedlund. MM Karen Marie. Alfred Nielsen er gift med Asta, født Thøgersen Pedersen i Skivum 14. 5. 1915. Forældre: Husmand Niels Pedersen, Veggerby, Hustru Ane Marie. Bedsteforældre: FF Husmand Christian Pedersen, Veggerby. MF Husmand Hans Thøgersen, Skivum. MM Hedevig. Alfred Nielsen overtog i 1943 Ejendommen Matr. Nr. 6 f efter sin Far med et Areal paa 24 Tdr. Land. Jorden er udstykket fra V. Kjærgaard og Ejendommen oprettet 1890 af FF, der begyndte med et Areal paa 6 Tdr. Land. Nielsens Far købte ved sit Giftermaal 6 Tdr. Land Hede, som han fik opdyrket og han boede i mange Aar sammen med Bedstefaderen, indtil han i 1925 købte Bedstefaderens Ejendom samt 12 Tdr. Land Lyng. Stuehuset er opført 1911. Kostalden 1929, Laden 1939, Vognporten i 1922—23. I 1953 bliver der lagt nyt Tag paa Stuehuset. Da Bedstefaderen begyndte var det med en Ko og 6 Høns, og det første Aar boede han i et Hus bygget af Lyngtørv. Normal Besætning er i Dag 9 Køer + Opdræt, 2 Heste, 1 So, 1 Orne samt Svin og Fjerkræ. Der er ogsaa blevet anskaffet Nutidens Maskiner og Redskaber samt instal. Lys og Kraft. Fru Nielsens Far driver nu Ejendommen, som han har opdyrket.

NIELSEN, JENS, afd. Husmand, Skivum Sdr. Hede, pr. Skivum,

er født i Sognet 1. 3. 1876. Forældre: Husmand Jacob Nielsen, Hyldals Mølle, Suldrup, Hustru Ane Kirstine. Bedsteforældre: FF Forpægter Jens Nielsen, Hyldals Mølle. Jens Nielsen er gift med Maren Katrine, født Kristensen i Torsted, Aarestrup Sogn, 31. 5. 1873. Forældre: Fodermester Chresten Jensen, Torstedlund, Hustru Karen Marie. I Ægteskabet er 2 Børn: Ingvard 26. 2. 1900 og Jakob Alfred 24. 4. 1905. Jens Nielsen overtog i 1943 Ejendommen Matr. Nr. 19 k, da han byttede med Sønnen Alfred. Ejendommen er oprettet af Alfred Nielsen, der købte en Hede lod paa 11 Tdr. Land, som han opdyrkede. J. A. Nielsen byggede Bygningerne i 1934 samt merglede Jorden. I 1943 bestod Besætningen af 4 Køer + Opdræt, 5 Svin samt Fjerkræ. Nu driver Sønnen Ejendommen sammen med sin egen. Den 20. 1. 1953 døde Jens Nielsen, og hans Hustru bliver nu passet af Sønnen og Svigerdatteren.

SØRENSEN, JENS CHR., Husm., »Ingedalshus«, Øster Skivum pr. Vægger,

er født i Sognet 29. 6. 1900. Forældre Snedker og Landm. Anders Sørensen (St Anders), Skivum og Hustru Jakobine Kristine. Bedsteforældre: FF Købm. og Gdr. Søren Andersen, Giver. FM Karen. MF Træskomand Jens Kristensen, Aarestrup. MM Kirsten Marie. Jens Chr. Sørensen er gift med Jensine f. Lassen i Vægger 25. 11. 1908. Forældre Husm. Lars Chr. Lassen og Hustru Mikkeline. Bedsteforældre: FF Fodermester Niels Lassen. FM Ane. MF Landm. Jens Mikkelsen, Veggerby. MM Else. I Ægteskabet er der 4 Børn: Else f. 27. 10. 1926. Anders Chr. f. 29. 5. 1929. Peter f. 6. 1. 1931 og Martin f. 16. 11. 1937. Jens Chr. Sørensen overtog i 1928 Ejendommen efter sin Far med et Areal paa 20 Tdr. Land, men der var tidligere 36 Tdr. Land, idet Faderen beholdt 16 Tdr. Land og byggede sig en Ejendom herpaa. Jorden er oprindelig ca. 1862 udstykket fra Ingedalsgaard. Sørensens Morfader købte i 1884 Ejendommen og siden har den væ-

ret i Slægtens Eje, men den brændte kort efter Faderen byttede i 1902 med sin Svigerfar og fik Ejendommen, og Svigerfaderen fik saa Faderens Hus i Skivum. Bygningerne her er opførte efter Branden 1884, men i 1916 blev der bygget Tørvehus og i 1921 Lade. Jens Sørensen har lagt fast Tag paa Bygningerne samt restaureret Stuehuset. Det er Sørensens Far, der har opdyrket de ca. 10 Tdr. Hede. Normal Besætning bestaar af 6 Køer plus Opdræt, 10 Svin samt Fjerkræ. Jens Sørensen har anskaffet de nødvendige Maskiner og Redskaber bl. a. Traktor.

SØRENSEN, POUL NØRAGER, Husm., Skivum Sønderhede pr. Vægger,

er født i Sognet 19. 2. 1919. Forældre Husm. Niels Chr. Sørensen (Nørager), Skivum og Hustru Nikoline Marie. Bedsteforældre: FF Husm. Niels Chr. Sørensen (Nørager), Grynderup Sogn. FM Karen. MF Gdr. Christoffer Nielsen, Sørup. MM Anne Katrine. Poul Nørager Sørensen er gift med Gudrun Kirstine f. Nielsen i Aars Sogn 30. 8. 1921. Forældre Gdr. Jens Jakobsen Nielsen, Kgs. Thisted og Hustru Ane Marie. Bedsteforældre: FF Gdr. Chr. Grynderup Nielsen, Kgs. Thisted. FM Inger Kirstine. MF Gdr. Hans Simonsen, Sparlumgaard Haverslev. MM Ane Kirstine. I Ægteskabet er 4 Børn: Niels Chr. f. 2. 1. 1946, Jens Jørgen f. 6. 4. 1948, Ellen Marie f. 19. 9. 1949 og Edith f. 29. 12. 1950. Poul Nørager Sørensen købte i 1946 Ejendommen Matr. Nr. 4n af J. P. Jensen med et Areal paa 24 Tdr. Land, der oprindelig er udstykket fra Anders Andersen (Vævers) Gaard ca. 1900, og den er oprettet af Niels Jørgensen, der købte Hedeparcellerne. Bygningerne bestod fra Begyndelsen af et Vinkelhus, der brændte først i Tyverne. I 1938 blev der bygget fritliggende Stuehus og paa samme Tid blev Udhuse bygget om. Normal Besætning bestaar af 2 Heste, ca. 15 Kreaturer, 20 Svin samt Fjerkræ. Der er anskaffet Nutidens Maskiner og Redskaber til Driften af et alsidigt Landbrug.

VESTERGAARD, JENS P. SØRENSEN, Husm., Mosbæk pr. Aars,

er født i Giver 26. 7. 1896. Forældre: Gdr. Chresten Vestergaard, Broulstrup, Sønderup, og Hustru Else Marie. Jens Vestergaard er gift med Gerda Kirstine f. Thorsen i Gl. Nørager, Durup Sogn, 17. 3. 1909. Forældre Husm. Thorvald Thorsen, Skivum og Hustru Karen Marie. Bedsteforældre: FF Gdr. Jens Peter Thorsen, Skivum, FM Kirstine. MF Husm. Chresten Bentsen, Gl. Nørager, Durup. MM Ane. I Ægteskabet er 3 Børn: Karl Aage f. 1. 3. 1933, Krista Sonja f. 6. 2. 1935 og Kaj Evan f. 25. 8. 1944. Jens Vestergaard købte i 1933 Ejendommen Matr. Nr. 3u af Henry Sørensen med et Areal paa 22 Tdr. Land, der i 1931 blev udstykket fra Mosbækgaard og opført af Christian Gregersen. Bygningerne er i Dag de samme og normal Besætning bestaar af 14 Kreaturer, 2 Heste samt Svin og Fjerkræ, og der er tillige de nødvendige Maskiner og Redskaber. Paa Marken findes 5—6 Oldtidsboplads-er.

WOIDEMANN, JOHANNES, Maler, Skivum pr. Vægger,

er født i Skanderborg 16. 11. 1885. Forældre Skræder Peter Kastoft Woidemann og Hustru Mariane. Johs. Woidemann er gift med Ejeren af Ejendommen,



Jensine Kristine f. Nielsen i Skivum Sogn 1. 3. 1895. Forældre Snedker Chresten Nielsen, Suldrup og Hustru Ane. Bedsteforældre: FF Gdr. Niels Jensen, Suldrup. FM Ane Kirstine. MF Gdr. Lars Nielsen (Nørgaard), Skivum. MM Maren Katrine Jensdatter. Fru Jensine Woidemann overtog i 1930 Ejendommen Matr. Nr. 4g efter sin Bror med et Areal paa 5 Tdr. Land. Ejendommen har gennem flere Generationer været i Slægtens Eje, og var engang den største Gaard i Skivum, men er senere blevet udstykket, og den blev ca. 1885—90 flyttet uden for Byen af Fru Woidemanns Morbroder og al Jorden paa nær de 5 Tdr. Land skilt fra. Normal Besætning bestaar af 2 Køer plus Opdræt, 3 Svin samt Fjerkræ. Fru Woidemann driver selv Ejendommen, mens hendes Mand er Maler i Skivum.

ØLS SOGN

(Øls—Hørby—Døstrup Kommune)

det mindste i Herredet, omgives af Annekset Hørby, Gislum Hrd. (Stenild S.) og Randers Amt (Onsild Hrd. og Hobro Købstadsjorder), fra hvilke det mod SØ. skilles ved Onsild Aa Kirken ligger c. 5 km VSV. for Hobro og c. 49 km SSV. for Aalborg. De højtliggende, stærkt bakkede Jorder (Hvilhøj, 63 m) er overvejende sandede. Gennem Sognet gaar Hobro—Randers Banen.

Befolkning i 1921: 263 (1801: 126, 1850: 134, 1901: 290), boende i 50 Gaarde og Huse. Det samlede Hartkorn (1905): 57 Td.; 15 Gaarde med 51 og 26 Huse med 6 Td. Hartk. Ejds. (1920): 760, deraf Jordv.: 440. Areal: 1022 ha, hvoraf (1919) besaaet med Rug 78 ha, Byg 14, Havre 138, Blands. til Modenhed 40, Kartofler 98, Foderroer 62; Brak udgjorde 26 ha, Grøn-foder og Græsning 357, Haver o. l. 4, Tørvemoser 4, Skov 22, Heder og Lyngbakker 134, Vandar. 6. Kreaturhold (1922): 120 Heste, 646 Stk. Hornkv. (deraf 305 Køer), 7 Geder, 147 Faar, 589 Svin (1914: 561).

I Sognet Byerne: Øls (1469 Ølss; 1555 Ølst) med Kirke og Skole (mellem Øls og Hald—

Tostrup); Hald—Tostrup (1610 Tostrup) med Fattiggd. (opr. 1894, 16 Pl.) og Brugsforen. Tostruphovgaard: 10,1 Td. H., Ejds. 100, Jordv. 67; c. 95 ha, deraf Ager 77, Eng 16, Skov 1 (1 Hus) med Vandmølle.

Øls S., een Sognekommune med Annekserne Hørby og Døstrup, har Tingsted i Hobro og hører under Rets- og Politikr. Hobro Kbst. m. m., Aalborg Amtstuedistr., Himmerlands Lægekr., Hellum og Hindsted Hrdr.s Skattekr., Gislum Hrd.s Vurderingskr., Amtets 4. Folketingskr., 6. Forligskr. og 5 Udskrivningskr. 418 Lægd. Kirken er selvejende.

Kirken (i et Dokum. af 1518 kaldet Vor Frue Kirke) bestaar af Skib og Kor, Taarn mod V. og Vaabehus mod S. Skib og Kor, med fladt gibset Loft, er fra romansk Tid af Granitkvadre paa Sokkel med Skraakant. Den oprindelige Korbue, med profilerede Kragbaand, et Par Vinduer og Syddøren er bevarede (Nord-døren, der ved Soklen har udhugne Hoveder, er tilmuret). Taarnet af Kvadre fra Skibets Vestgavl og af Mursten, er fra gotisk eller Renæssancetid, med Pyramidetag. Vaabehuset,

samtidigt med Taarnet, er af Kvadre, utilhugne Sten og Mursten; i de nedre Mure er indsat to Vinduesoverliggerer fra romansk Tid og en Ligsten med Indskriften »Thori«, en Løve og et Lam med Kors. Ny Altertavle med forgyldt Kors. Ejendommelige Alterstager fra 18. Aarh., hvis Skafter er formede som en Herre og en Dame i Tidens Modedragt. Romansk Granit-

den efter sine i Øls Kirke begravne Forældre Ebbe Lauridsen og Kirsten Kruse. Laur. Udsøn mageskiftede den 1609 til Kronen, men fik den tilbage 1623 og skødede den 1625 til Chr. Krag til Lydom. Ved Mageskifte med Grev Valdemar Christian fik Kronen den atter 1646, men 1680 tilhørte den (15 Td. H.) Fru Helle Gyldenstjerne, Niels Parsbergs Enke. 1731 kal-



Øls Kirke.

font. Prædikestol fra 17. Aarh. Lille Messinglysekroner fra 18. Aarh. I Skibets Væg to Ligtræer fra 1615 og 1650; paa Korets Østvæg paa Siderne af Alteret to Træfigurer fra en middelalderlig Krucifiksgruppe (Maria og Johs.). Klokken, med Relieffigurer og Minuskelindskrift, er støbt 1435 af Petrus de Randrusia. Der er fundet flere murede Gravsteder fra Renæssancetiden under Skib og Kor. — Paa Kirkegaarden en Gravsten fra den ældre Middelalder, oven paa hvilken er udhugget den afdødes Billede, ret usædvanligt for saa tidlig Tid.

I Øls har ligget en adelig Sædegaard, der 1553 ejedes af Fru Anne Albretsdatter Skeel, Malte Lauridsen Vifferts Enke, 1554 af hendes Søn Albret Maltesen og Datter Dorte, g. m. Peder Kruse (død 1562), 1590 af sidstnævntes Sviigersøn Godske Friis og senere af dennes Svoger Laurids Ebbesen, der sagtens havde arvet

des den endnu Hovedgaard og blev da af Fr. v. Muderspach pantsat til Amtmd., Etatsrd. F. L. Woyda.

Tostruphovgaard ejedes 1531 af Erik Steen, der levede endnu 1580, men 1595 og 1610 af Joh. Brockenhuus, Dattersøn af Er. Steens Fætter. 1646 kom den ved Mageskifte fra Grev Valdemar Christian til Kronen, som pantsatte den (32 Td. H.) til Jørg. Seefeld til Næs, men 1679 solgte Claus Unger til Sø og Hr. Gude Hansen i Astrup den til Christen Andersen i Astrup, som 1680 dog skødede den tilbage (da øde siden »sidste Brandenborgske Fejde«) til sin »Broder« Hr. Gude Hansen Vogelius, som 1689 solgte den (9½ Td. H.) til Else Nielsdatter Rostrup. Hun solgte den 1691 til Niels Nielsen Abildgaard i Hobro. 1754 blev den af Niels Pedersen Abildgaard (død s. A.) tilskødet hans Sønner Thomas og Peder Nielsen A. Først-



MM Jensine. I Ægteskabet er 1 Barn: Irene Marie 15. 2. 1952. Henry Christensen overtog i 1951 Gaarden, Matr. Nr. 2 c Øls Haldthostrup med et Areal paa 15 Tdr. Ld. Gaarden er oprettet ca. 1875, og Stuehuset er opført 1928, Kostalden 1924, Laden 1949, mens Christensen har lagt fast Tag paa Kostalden samt ombygget den indvendig. Der er ogsaa anskaffet Gummivogn samt bygget Ajlebeholder og Møddingsted. Normal Besætning i Dag er 6 Køer, 4 Ungkreaturer, 2 Heste, 2 Søer, og der leveres ca. 25 Svin aarlig.

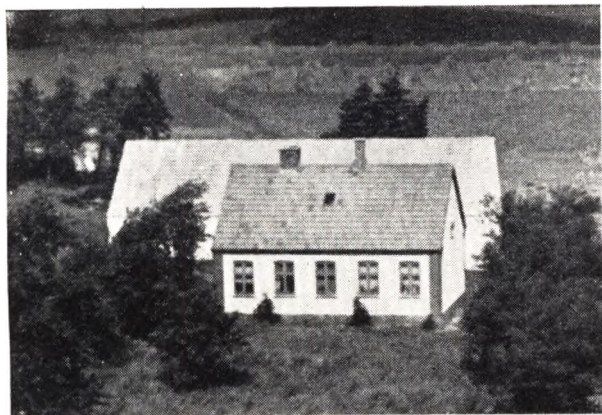

CHRISTIANSEN, EJVIND, Lmd., »Kassøminde«,
Øls, Hobro,

er født i Hobro 4. 11. 1920. Forældre: Kristian Elias Christiansen, Hobro, og Hustru Margrethe. Bedsteforældre: MF Søren Kvortrup. MM Maren. Ejvind Christiansen er gift med Karen Margrethe f. Nielsen i Køl-sen 21. 9. 1927. Forældre: Søren Nielsen, Rognstrup, og Hustru Jensine f. i Kvols. Bedsteforældre: FF Anders Nielsen, FM Kirstine. MF Jens Peder Eriksen. MM Marie. I Ægteskabet er 1 Barn: Birthe 14. 4. 1949. Ejvind Christiansen overtog 15. 3. 1948 Ejendommen, Matr. Nr. 4 h Øls efter sin Far med et Areal paa 20 Tdr. Ld., deraf var ca. 4 Tdr. Ld. Hede. Ejendommen er oprindelig udstykket fra Jakob Olsens Gaard i Øls. Kostald og Lade er opført af Christiansens Far 1936, mens Stuehuset er fra ca. 1910. Christiansens Far købte Ejendommen 1923, og da var der kun 2 Køer og 1 Hest, mens normal Besætning i Dag er 5 Køer, 5 Ungkreaturer, 2 Heste samt 3 Søer.

HANSEN, THORVALD, Lmd., »Engvang«,
Øls, Hobro,

er født i Simested 29. 9. 1912. Forældre: Hans Chr.



Hansen, Thorup, og Hustru Eriksine f. i Tollestrup. Bedsteforældre: FF Chr. Hansen. Thorvald Hansen er gift med Elin f. Poulsen i Kgs. Thisted, 1. 12. 1924. Forældre: Martin Poulsen, Simsted, og Hustru Marie f. i Grynnerup. Bedsteforældre: FF Karl Poulsen. FM Maren, MF Frederik Hagen. MM Dorthea. I Ægteskabet er 4 Børn: Børge 17. 5. 1943, Lise 14. 7. 1945, Jytte 2. 12. 1948 og Bjarne 13. 10. 1950. Thorvald Hansen overtog i 1947 Ejendommen, Matr. Nr. 5 d med et Areal paa 21 Tdr. Ld. Bygningerne er opført ca. 1900, og normal Besætning bestaar i Dag af 6 Køer, 6 Ungkreaturer, 2 Heste, 1 So, og der leveres ca. 20 Svin aarlig.

HEDEGAARD, HENRIK, Gdr., »Vestergaard«,
Øls, Hobro,

er født i Vorning 24. 2. 1916. Forældre: Jens Chr. Hedegaard og Hustru Nikoline. Bedsteforældre: FF Chr. Hedegaard. FM Sidsel. Henrik Hedegaard er gift med Tinna f. Seerup i Brøndum, Hornum, 22. 2. 1922. Forældre: Jens Andersen Seerup, Brøndum, og Hustru Anna Sofie. Bedsteforældre: FF Hermann Seerup, Brøndum. FM Karen Marie. MF Peter Jørgen Boysen, Strogsdorf, Sydslesvig. MM Ane Marie f. i Tobberup. Henrik Hedegaard overtog 1. Maj 1950 Gaarden, Matr. Nr. 8 a med et Areal paa 35 Tdr. Ld., der tidligere var større, da der er udstykket herfra. Stuehuset er opført 1921, Laden 1930 og Kostalden ca. 1870. Der er ca. 8 Tdr. Ld. Krat og 4 Tdr. Ld. Eng af det samlede Areal. Normal Besætning bestaar af 8 Køer, 8 Ungkreaturer, 2 Heste, 2 Søer, og der leveres ca. 30 Svin aarlig.

HOLM, VERNER, Gdr., »Hedebo, Øls, Hobro,

er født i Nordby, Samsø, 1. 5. 1916. Forældre: Vil-lads P. Holm, Nordby, og Hustru Margrethe. Bedsteforældre: FF Niels Mikael Holm, Nordby. FM Mathilda. MF Niels P. Snedker, Nordby. MM Petrine. Verner Holm er gift med Magda f. Nielsen i »Hede-bo«, Øls, 28. 3. 1928. Forældre: Jakob Nielsen, Øls, og Hustru Mette f. i Hornum. Bedsteforældre: FF Niels Nielsen, Louns. FM Antomine. MF Jens Andersen, Hornum. MM Katrine. I Ægteskabet er 2 Børn: Mette Margrethe 17. 6. 1949 og Niels Jørgen 27. 12. 1952. Verner Holm overtog 1952 Ejendommen, Matr. Nr. 4 g efter sin Svigerfar med et Areal paa 11 Tdr. Ld., der ca. 1882 blev udstykket fra Jakob Olsens Gaard i Øls. Stuehuset er opført 1927, Hønsehuset 1915, Kostalden og Laden 1882—1908, og deraf er noget siden blevet ombygget. Holms Svigerfar overtog i 1910 Ejendommen med et Areal paa 10 Tdr. Ld., men tilkøbte siden 1. Td. Ld. Eng, og den har, siden Niels Nielsen i

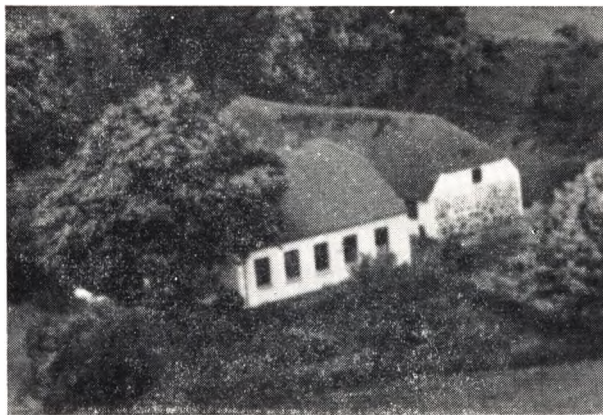

1888 købte den, været i Slægtens Eje. Der blev begyndt med 1 Ko, men i Dag er normal Besætning 4 Køer, 2 Ungkreaturer, 1 Hest, 1 So, og der leveres ca. 10 Svin aarlig.

JENSEN, CHR. PADKJÆR, Gdr., »Bækkelund«,
Øls, Hobro,

er født i Hvornum 31. 1. 1913. Forældre: Niels P. Jensen, Bækkelund, Øls, og Hustru Ane Kirstine f. i Kvorning 27. 7. 1876. Bedsteforældre: FF Peder Thygesen, FM Nikoline Aarsine. MF Chr. Padkjær Christensen. MM Dorthea Chr. Padkjær Jensen er gift med Agnes Elsiné f. Tved i Hørby 2. 12. 1918. Forældre: Anders Tved, Nysum, og Hustru Kirstine f. i Hvilsom. Bedsteforældre: FF Chr. Tved, FM Else, MM Vilhelmine Gundestrup. I Ægteskabet er 1 Barn: Kaj Tved 3. 10. 1952. Chr. Padkjær overtog ca. 1935 sin Fødegaard med et Areal paa ca. 22 Tdr. Ld., deraf er ca. 5 Tdr. Ld. Eng. Matr. Nr. 3 b der ca. 1860 blev udstykket fra Marius Boysens Gaard, og den har været i Slægtens Eje, siden Bedstefaderen ca. 1875 købte den. Kostalden er opført 1912, Stuehuset 1917 og Laden 1926. Normal Besætning bestaar af 7 Køer, 7 Ungkreaturer, 2 Heste, 2 Søer, og der leveres ca. 20 Svin aarlig.

KJEMTRUP, MARTIN, Gdr., Overbækgaard,
Øls, Hobro,

er født i Hobro 10. 11. 1895. Forældre: Niels Nielsen Kjemtrup, Haverslev, og Hustru Else f. i Broulstrup, Sønderup. Bedsteforældre: FF Niels Nielsen. Martin Kjemtrup er gift med Anna f. Hansen i Ulsted 16. 11. 1905. Forældre: Anton Hansen, Ulsted, og Hustru Laura. Bedsteforældre: FF Poul Hansen. FM Marie. MF Johs. Hansen. MM Ane. I Ægteskabet er 3 Børn: Kaj 3. 10. 1934, Gerda 24. 2. 1938 og Hans Jakob 18. 3. 1946. Martin Kjemtrup overtog i 1941 Gaarden, Matr. Nr. 2 a Øls med et Areal paa 50 Tdr. Ld., deraf er 10 Tdr. Ld. Kær, 5 Tdr. Ld. Plantage og Bakker og Resten Ager. Arealét var tidligere større. Stuehuset er blevet delvist ombygget, Kostalden er opført 1925, Laden 1917 og Svinestalden blev i 1950 ombygget. Normal Besætning bestaar af 12 Køer, 12 Ungkreaturer, 3 Heste, 2 Søer, og der leveres ca. 40 Svin aarlig.

LARSEN, POUL STEFFEN, Lmd., Haldthostrup,
Hobro,

er født i Snæbum 29. 7. 1905. Forældre: Lars Larsen, Øls, og Hustru Ane f. i Terp, V. Velling. Bedsteforældre: FF Poul Larsen. FM Inger. MF Steffen Steffensen. MM Johanne. Poul Larsen er gift med Metha

f. Nielsen i Thorup, Simested, 14. 4. 1902. Forældre: Niels P. Nielsen, Hvilsom, og Hustru Sofie f. i Snæbum. Bedsteforældre: FF Johs Nielsen, FM Maren. MF Jens Lund Andersen. MM Mette Kirstine. I Ægteskabet er 2 Børn: Otha 3. 11. 1932 og Tove 20. 5. 1937. Poul Larsen overtog i 1946 Ejendommen, Matr. Nr. 4 i med et Areal paa 13 Tdr. Ld., der i 1905 blev udstykket fra Niels Mortensens Gaard. Stuehuset er opført 1905, men siden tilbygget, Kostalden ogsaa 1905, men den har Larsen baade lagt ildfast Tag paa samt fornyet Tømmeret og noget af indvendige, og Laden er ogsaa opført 1905. Der er bygget Ajlebeholder og Møddingsted. Normal Besætning i Dag er 5 Køer, 5 Ungkreaturer, 2 Heste, 2 Søer, og der leveres ca. 15 Svin aarlig. Poul Larsen har gennem Tiden haft flere off. Tillidshverv, bl. a. Kasserer for Hobro Afholdskreds m. m. Larsen er udlært Tømrer og har været i Mesterforeningens Bestyrelse.

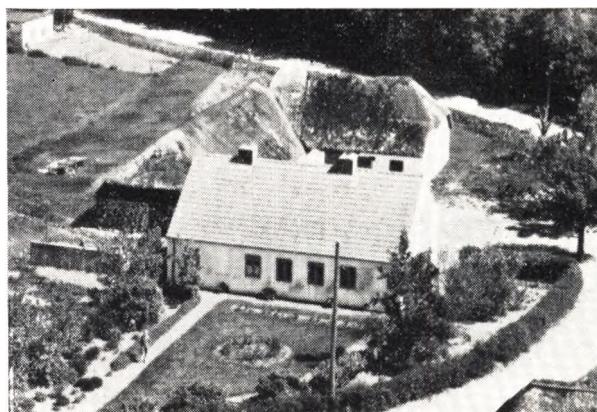

MIKKELSEN, MIKAEL, Gdr., Øls, Hobro,

er født i Sognet 2. 10. 1894. Forældre: Poul Mikkelsen, Volsgaard, og Hustru Ane Katrine f. i Øls. Bedsteforældre: FF Marinus Mikkelsen. FM Karen. MF Niels Dahl. MM Karen Kirstine Mikael Mikkelsen er gift med Anna Kirstine f. Nielsen i Galten v. Hadsten 23. 1. 1905. Forældre: Niels Just Nielsen, Eske-rod, og Hustru Sidsel Marie f. i Trige. Bedsteforældre: FF Søren Just Nielsen. FM Ane Kirstine. MF Niels Jensen. MM Ane Margrethe I Ægteskabet er 8 Børn: Tage Just 29. 11. 1923, Rigmor Asta 22. 11. 1926, Poul Erhardt 16. 1. 1928, Margit Annelise 28. 3. 1931, Irma Agnethe 19. 3. 1933, Hans Mikael 24. 6. 1934, Knud Erik 21. 2. 1938 og Benny Richard 6. 1. 1940. Mikael Mikkelsen overtog i 1947 Gaarden, Matr. Nr. 5 c med et Areal paa 14 Tdr. Ld. Bygningerne er opført ca. 1878. Mikael Mikkelsens Farbror Jens Kvortrup var den forrige Ejer her, og han ejede den ca. 40 Aar. Normal Besætning bestaar i Dag af 5 Køer, 3 Ungkreaturer, 2 Heste, 2 Søer, og der leveres ca. 15 Svin aarlig.

NIELSEN, CHR., Gdr., »Granhøjgaard«,
Haldthostrup, Hobro,

er født i Hørby 23. 2. 1902. Forældre: Mads Nielsen, Øls, og Hustru Kirsten Marie. Bedsteforældre: FF Bak-Smed. FM Kirsten Arent. MF Laurids Jensen. MM Frederikke. Chr. Nielsen er gift med Mariane f. Østergaard Jakobsen i Løjbjerggaard, Øls, 11. 1. 1895. Forældre: Peder Jakobsen (Morum), Hørby, og Hustru Ane Katrine f. i Snæbum. Bedsteforældre: FF Jakob (Morum). FM Mariane. MF Jakob Andersen.

MM Jensine f. Jensdatter i Blushøjgaard, Finnerup. I Ægteskabet er 1 Barn: Svend Aage Østergaard 3. 2. 1929 Chr. Nielsen overtog 1924 Gaarden, Matr. Nr. 3 d med et Areal paa 22 Tdr. Ld., der oprindelig er udstykket fra Kristiane Sørensen Gaard. Kostald og Materialhus er opført ca. 1915, men dog ombygget 1929 af Chr. Nielsen, der ogsaa har opført Kostald og Lade 1930, mens Stuehuset først er opført 1939. I 1933 tilkøbte Nielsen 14 Tdr. Ld., hvoraf 2 Tdr. Ld. var Eng, saa Arealet i Dag er 36 Tdr. Ld. Normal Besætning bestaar af 11 Køer, 14 Ungkreaturer, 2 Heste, 6 Søer, og der leveres ca. 50 Svin aarlig.

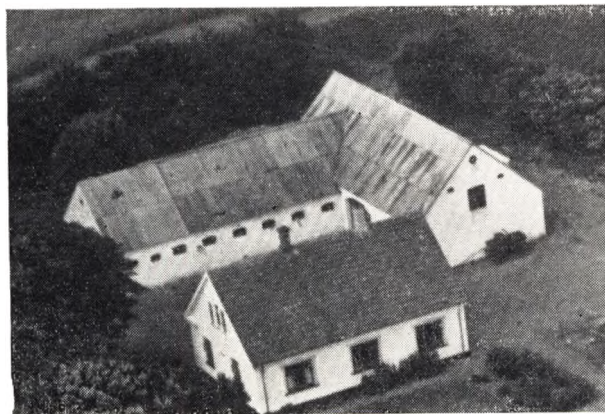

NIELSEN, HENNING, Landmand, »Tjørnevang«, Øls, Hobro,

er født i Hedebo, Øls, 27. 9. 1912. Forældre: Jakob Nielsen, Øls, Hustru, Mette, født i Hornum. Bedsteforældre: FF Niels Nielsen, Louns FM Antomine, født i Hørby. MF Jens Andersen, Hornum, MM Katrine. Henning Nielsen er gift med Agnes, født Hansen i Grynderup 12. 12. 1928. Forældre: Hans Hansen, Grynderup, Hustru Mariane, født i Døstrup. Bedsteforældre: FF Chr. Hansen, FM Else. MF Niels Andersen MM Dorthea. I Ægteskabet er 1 Barn: Kurt 5. 5. 1952. Henning Nielsen overtog i 1949 Ejendommen Matr. Nr. 4 f og 5 g med et Areal paa 26 Tdr. Land Stuehuset er opført 1918 og Jorden er oprindelig udstykket fra Martin Kjemtrup's Gaard. Henning Nielsen har instal. el. Lys og Kraft samt Nutidens Maskiner, bl. a. Binder, Tærskværk m. m. Marken er ogsaa blevet merglet og normal Besætning i Dag er 7 Køer, 5 Ungkreaturer, 2 Heste, 1 Føl, 2 Søer og der leveres ca. 30 Svin aarligt.

NIELSEN, HENRY, Gdr., »Virkelyst«, Haldthostrup, Hobro,

er født i Hørby 9. 12. 1921. Forældre: Anders Nielsen (Poulsen), Gunderup, Hustru Kirstine, født i Lønborg. Bedsteforældre: FF Chr. Nielsen. FM Inger. MF Anders Christensen, MM Abelone, Henry Nielsen er gift med Anna, født Østergaard i Stenild 25. 6. 1927. Forældre: Chr. Julius Østergaard, Tobberup, Hørby, Hustru Louise, født i Snæbsum. Bedsteforældre: FF Chr. Østergaard. FM Ane Marie, MF Chr. Christensen, MM Inger Kirstine. Henry Nielsen købte 31. Jan. 1952 Gaarden Matr. Nr. 2 k med et Areal paa 25 Tdr. Land, men uden Besætning, og af Arealet er 9 Tdr. Land Eng. Jorden er oprindelig udstykket fra Snehøjgaard, og Gaarden er oprettet ca. 1938, hvilket Aar Kostald og Lade blev opført, mens Stuehuset



først er bygget 1942. Her drives tillige Hønseri og Rugeri med en Kapacitet paa 32.000 Æg. Normal Besætning er i Dag 8 Køer, 10—12 Ungkreaturer, 2 Heste, ca. 5 Søer samt Fedesvin og ca. 500 Høns. I 1953 er der solgt ca. 125.000 daggamle Kyllinger.

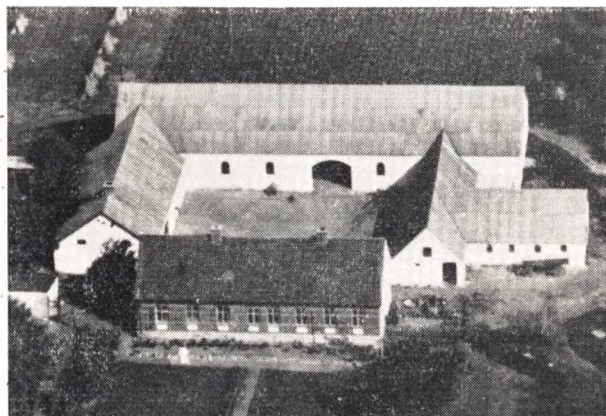

OLSEN, JACOB, Gdr., Løbjerggaard, Øls, Hobro,

er født i Hørby 20. 11. 1893. Forældre: Niels Olsen, Hørby, Hustru Marie. Bedsteforældre: FF Sognefoged Jens Christensen Olsen, Hørby. FM Ane Marie. MF Gdr. Jacob Christensen, Hørby. MM Mariane, født i Kgs. Thisted. Jacob Olsen er gift med Christence, født Bech i Grynderup 15. 3. 1900. Forældre: Jens Bech, Grynnerup, Hustru Kirsten, født i Tulstrup. Bedsteforældre: FF Niels Bech. MF Lars Dinesen Dalsgaard. MM Christence. I Ægteskabet er 3 Børn: Henny 11. 12. 1921, Niels 9. 8. 1923 og Aase 17. 2. 1940. Jacob Olsen overtog 1. 9. 1920 Gaarden Matr. Nr. 4 a efter sin Morbror Peder Jakobsen med et Areal paa 38 Tdr. Land, der af ca. 14 Tdr. Land Eng. Arealet var tidligere betydeligt større, da der for ca. 75 Aar siden blev udstykket flere Ejendomme herfra. Stuehuset er opført 1895, Kostalden 1885, men ombygget 1925, hvilket Aar ogsaa Laden blev opført. Hestestalden er bygget 1930 og Svinestalden, der er fra 1895, blev ombygget 1927. Olsens Morbror købte den 1890 og siden har den været i Slægtens Eje. Normal Besætning er i Dag 12 Køer, 15 Ungkreaturer, 3 Heste og Føl og Plage. Her er endvidere Svineavlscener med ca. 5 Søer og 1 Orne samt Opdræt af Svin. Besætningen er gammel Stambesætning fra 1898 af sortbroget d. M. R.



PEDERSEN, JENS KRISTIAN, Gdr., »Kjeldsminde«, Haldthostrup, Hobro,

er født i Hjerritsdal, Valsgaard, 1. 4. 1878. Forældre: Jens Chr. Pedersen, Grynderup, Rørbæk, Hustru Mariane, født i Verndrup, Lyngby 13. 7. 1842. Bedsteforældre: FF Peder Mortensen, Hjerritsdal. FM Karen Marie, MF Hjulmand Jens Peder Møller. MM Margrethe, født Villumsen, Jens Kristian Pedersen er gift med Hanne Martine, født Andersen i Oue 2. 4. 1876. Forældre: Gdr. Anders Poulsen, Haverslev, Hustru Mette Marie, født i Hedegaard ved Rostrup. Bedsteforældre: MF Gdr. Niels Andreas Sørensen. MM Marie født Poulsdatter. I Ægteskabet er 2 Børn: Emilie Jensine og Agnes Marie. Jens Kristian Pedersen overtog 16. 6. 1910 Gaarden Matr. Nr. 2 f m. fl. Haldthostrup md et Areal paa 44½ Tdr. Land, der var opdyrket, selv om Lyngen var ved at brede sig igen. Stuehuset er opført 1917, Kostald og Lade 1926 og Brændehuset 1914. Ved Overtagelsen var der en 3 Længet Gaard, men i Dag er der 4 Bygninger. Der er efterhaanden blevet plantet baade Læbælter og Have, da der ved Overtagelsen ikke var et Træ. J. Kr. Pedersen forestaar tiltrods for han er 75 Aar, stadig Driften af Gaarden men bistaas af sin Datter Agnes og Svigersønnen Niels Kristian Pedersen samt Datteren Emilie. Datteren Agnes er Organist ved Kirken. Normal Besætning bestaar i Dag af 14 Køer, 12 Ungkreaturer, 4 Heste og 5 Søer. I Ægteskabet mellem Agnes og Niels Kristian Pedersen er der et Barn: Anna Margrethe 14. 12. 1945.

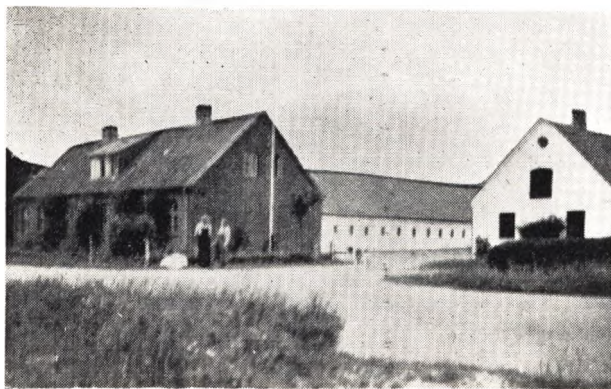

PEDERSEN, JOHS. PEDER, Gdr., Rishøjgaard, Øls, Hobro,

er født samme Sted 28. 11. 1881 og død 4. 2. 1945. For-

ældre: Søren Pedersen, Hørby, Hustru Karen Kirstine, født i Tulstrup, Aars. Johs. Peder Pedersen var gift med Dorthea Kristine, født Jensen i Døstrup 28. 4. 1897. Forældre: Niels Jensen, Hustru Johanne Marie født i Borup ved Randers. I Ægteskabet er 6 Børn: Søren Rishøj 5. 2. 1917, Niels Chr. Rishøj 20. 10. 1919, Karen Margrethe Rishøj 15. 4. 1922, Marie Rishøj 22. 2. 1924,, Aase 27 2. 1928 og Bent Rishøj 10. 11. 1938. Johs. P. Pedersen overtog i 1902 sin Fødegaard Matr. Nr. 6 a med et Areal paa 90 Tdr. Land Pedersen var kun 21 Aar, da han overtog Gaarden efter sin Far, der var blind. Faderen, Søren Pedersen, overtog Gaarden 1874 og siden har den været i Slægtens Eje. Bygningerne brændte 1898, men blev genopført samme Aar, og fra den Tid stammer Stuehuset, mens Udbygningerne er opført efter Brand 1934. Gaarden var i ældre Tid Fæstegaard under Trinnerup. Normal Besætning bestaar af 25 Køer, 25 Ungkreaturer, 2 Heste samt Traktor, 5 Søer, og der leveres ca. 100 Svin aarligt. Fru Pedersen har desuden Halvpart i et Areal paa 50 Tdr. Land Skov.

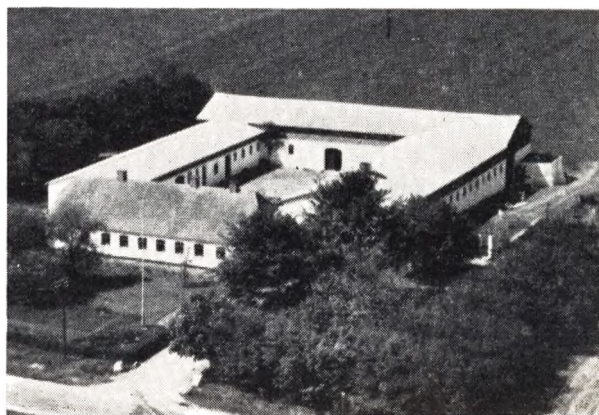

RASMUSSEN, MARIUS, Gdr., Vestergaard, Haldthostrup, Hobro,

er født paa Avernakø 6. 4. 1909. Forældre: Chr. Rasmussen, Hillerslev, Hustru Karoline, født paa Avernakø. Bedsteforældre: MF Rasmus Nielsen. MM Margrethe. Rasmussen er gift med Agnes, født Thomsen i Hørby, Vendsyssel, 11. 4. 1904. Forældre: Chr. Thomsen, Hørby, Hustru Kristine, født i Ørum. Bedsteforældre: FF Rasmus Thomsen. FM Inger. MF Jens Vejby. MM Augusta. I Ægteskabet er 5 Børn: Christian 22. 10. 1935, Jørn 8. 3. 1938, Bodil 1. 11. 1939, Karl 3. 6. 1943 og Knud 14. 1. 1945. Marius Rasmussen overtog i 1945 Gaarden Matr. Nr. 5 a efter sine Svigerforældre med et Areal paa 65 Tdr. Land, der tidligere var større, da der er udstykket herfra. Fru Rasmussens Far købte Gaarden i 1918 og har opført den vestlige Længe i 1926, mens Stuehuset, der oprindeligt er opført ca. 1840, siden er blevet moderniseret. Normal Besætning bestaar af 20 Køer, 30 Ungkreaturer, 4 Heste samt Traktor, 3 Søer og der leveres ca. 80 Svin aarligt.

SØRENSEN, BENEDIKT, Gdr., Haldthostrup, Hobro,

er født samme Sted 28. 3. 1918. Forældre: Bramer Sørensen, Vejerslev, Hustru Maren, født i Kielstrup. Bedsteforældre: FF Søren Aagaard Sørensen, Vejerslev. FM Karen Marie, født i Tjæreby ved Randers. MF Anders Clausen, Oue. MM Marie, født i Vive. Benedikt

Sørensen er gift med Olga, født Nielsen i Snæbum 15. 11. 1913. Forældre: Niels P. Nielsen. Hustru Sofie. Bedsteforældre: FF Johs. Nielsen, MF Jens Lund Andersen. MM Kirstine. I Ægteskabet er 2 Børn: Preben 8. 7. 1949 Arne 4. 4. 1952. Benedikt Sørensen overtog i 1943 Gaarden Matr. Nr. 7 b Haldthostrup efter sin Far med et Areal paa 24 Tdr Land Sørensens Far købte 1905 12 Tdr. Land fra Henry Andersens Gaard og opførte her i 1906 en Vinkelbygning. I 1929 blev der tilkøbt 12 Tdr. Land, og Laden blev opført i 1930, mens Stuehus og Kostald er bleevt udvidet. Normal Besætning bestaar af 8 Køer, 8 Ungkreaturer, 2 Heste, 4 Søer, og der leveres ca. 40 Svin aarligt.



SØNDERGAARD, PEDER, Gdr., »Fedalsgaard«,
Øls, Hobro,
er født samme Sted 6. 8. 1882. Forældre: Niels Søn-

dergaard, Faarup, Hustru Marie Elisabeth, født i Olsrode. Bedsteforældre: FF Peder Søndergaard, Faarup. MF Chr. Christensen. Peder Søndergaard er gift med Hansine Kristine, født Hansen i Asferg 13. 3. 1897. Forældre: Anton Hansen, Asferg, Hustru Hansine Kristine, født i Faarup. Bedsteforældre: FF Hans Chr. Andersen. MM Laura. I Ægteskabet er 5 Børn: Niels 23. 10. 1925, Arne 4. 3. 1927, Christian 7. 12. 1928, Elisabeth 21. 8. 1930 og Gerda 14. 12. 1936. Peder Søndergaard overtog i 1919 sin Fødegaard efter sin Far med et Areal paa ca. 150 Tdr. Land, der af er ca. 80 Tdr. Land Ager, 10 Tdr. Land Eng, 12 Tdr. Land Plantage mens Resten er Hede og Bakker. Søndergaards Far overtog Gaarden 1875 med en Besætning paa 4 Køer og 2 Heste, og det er ham der har bygget Stuehuset 1911, Kostalden 1914, mens P. Søndergaard byggede Laden 1919, Hestestalden 1951, Svinestalden 1933 og Hønsehuset 1935. Peder Søndergaard har ogsaa anlagt Plantagen i 1922 samt plantet Læbælter om Gaarden. Normal Besætning er i Dag 26 Køer, 28 Ungkreaturer, 4 Heste, 1 Føl samt Traktor, 4 Søer, og der leveres ca. 100 Svin aarligt.

ULSTRUP, VIKTOR, Landmand, Øls, Hobro,

er født i Asmild 20. 1. 1905. Forældre: Niels P. Ulstrup, Handest, Hustru Boline, født i Endebølle, Langeland. Bedsteforældre: FF Ths. Ulstrup, Ulstrup ved Sdr. Onsild. MF Hans Jensen. MM Johanne. Viktor Ulstrup overtog i 1937 Ejendommen Matr. Nr. 5 e efter sine Forældre med et Areal paa 13½ Tdr. Land, der oprindeligt er udstykket fra Elmar Larsens Gaard. Stuehuset er opført 1870, Kostald og Lade ca. 1925, hvilket Aar Ulstrups Far overtog Ejendommen. Viktor Ulstrup haf ar de 13½ Tdr. Land tilkøbt 1 Td. Ld. Eng. Normal Besætning bestaar af 5 Køer, 3 Ungkreaturer, 2 Heste, og der leveres ca. 10 Svin aarligt.

HØRBY SOGN

(Øls—Hørby—Døstrup Kommune)

Anneks til Øls, omgives af dette, Gislum Hrd. (Stenild og Rørbæk S.), Døstrup, Vebbestrup og Valsgaard Sogne samt Randers Amt (Hobro Købstadsjorder). Kirken ligger c. 3 km VNV. for Hobro og c. 45 km SSV. for Aalborg. De højtliggende, temmelig jævne Jorder (Solhøj, 67 m) er overvejende muldsandede. Til Vesterfjord løber Hodal Bæk. Gennem Sognet gaar Landevejene fra Hobro til Løgstør og Aalborg samt Aalborg—Hobro og Hobro—Løgstør Banen.

Befolkning i 1921: 2387 (1801: 342, 1850: 593, 1901: 1667), boende i 555 Gaarde og Huse. Det saml. Hartk. (1905): 145 Td.; 37 Gaarde med 133 og 118 Huse med 12 Td. Hartk., samt 44 jordløse Huse. Ejds. (1920): 4681, deraf Jordv.: 1646. Areal: 2363 ha, hvoraf (1919) besaaet med Rug 206 ha, Byg 53, Havre 417, Blands. til Modenhed 76, Kartofler 115, Foderroer 201; Brak udgjorde 66 ha, Grønfoder og Græsning 821, Haver o. l. 27, Skov 38, Heder og Lyngbakker 301, Vandar. 16, Kreaturhold

(1922): 261 Heste, 1157 Stk. Hornkv. (deraf 575 Køer), 26 Geder, 317 Faar, 932 Svin (1914: 1336).

I Sognet Byerne: Hørby (1467 Hørboi) med Kirke, Præsteb. (opf. 1910—11; Arkt. H. Paludan), Skole (opf. 1920), Forsamlingshus (opf. 1893) og Brugsforen.; Tobberup (1611 Toberup); Kirketerp (1489 Kyrcketorp). Gaarde: Stensgd.

Odden, idet Kirken »ikke havde haft uden en Bly- Kalk og -Disk, siden Skipper Klements Fejde var«. Romansk Granitfont med dobbelte Løvefigurer. Prædikestol fra Slutn. af 16. Aarh.

Danske Atlas nævner, at der i den sydl. Side af Kirkegaardsmuren fandtes Rester af en Kirkelade, bygget af stor Kampesten.

I Hørby nævnes 1436 Christiern Jensen (Hørby) og 1480 hans Sønnesøn Jes Bertelsen; 1519



Hørby Kirke.

Hørby S., een Sognekommune med Hovedsognet Øls og Døstrup S., har s. Tingsted og hører under de s. Kredse som disse, samt 5. Udskrivningskr. 419. Lægd.Kirken er selvejende.

Kirken bestaar af Skib og Kor, Taarn mod V. og Vaabenhus mod S. Skib og Kor, med fladt Bjælkeloft, er fra romansk Tid af Granitkvadre paa Sokkel med Skraakant. Den oprindelige Korbue, med profilerede Kragbaand, et Par Vinduer og Syddøren er bevarede (Nordøren tilmuret). Taarnets nedre Del er af Kvadre med Skraakantsokkel paa Syd- og Vestsiden. Overdelen af Mursten. Taarnrummet, der nu er overhælvævet, er muligvis en gammel Forhal og forbindes med Skibet ved en rundbuet Portal af Kvadre. Ny Altertavle med forgyldt Kors. Kalken er skænket 1588 af Ove Lunge til

skrives Chr. Krag til H-gd. — I Kirketerp skrev sig 1480 Vogn Mortensen (Vognsen).

V. for Kirketerp har der staaet en Kirke, hvoraf Grunden bevaredes til omtr. 1855; nu er Fundamenterne næsten opbrudte og Stedet pløjet. Flere Sokkelsten fra Kirken (opf. i romansk Tid af Granitkvadre paa Sokkel med Skraakant) er indmurede i Kirketerp; en Stump af Kirkens sydl. Grundmur samt 3 rundbuede Vinduesoverliggerer ses endnu paa Stedet, en 4. er Sokkelsten i Kirketerp; smstds. ligger en gammel Gravsten som Tærskelsten.

I Kagehodal har været en hellig Kilde.

Af de c. 100 Gravhøje, som er paavist spredt i Sognet, er henv. Halvdelen endnu ganske velbevaret. 30 er fredl., nemlig ved Hegedal 6, deribl. den store Palmehøj, og N. for Tobbe-

rup tæt ved Sogneskellet Solhøj; Resten ligger under Hørby, saaledes den østl. Disterhøj, Store-Oksenhøj straks V. for Hørby, Ormhøj N. for Byen, og tæt ved Stensgd. den tilbagestaaende

Del af en oprindl. 90 m lang Langhøj (Store-Stenstue). Af Stengrave i Sognet kendes, NV. for Hørby og S. for Røgdrup, 2 ret stærkt forstyrrede Runddysser.

ANDERSEN, AKSEL, Gdr., Hørby Nørregaard, Hobro,

er født i Hobro 29. 5. 1897. Forældre: Kældermester August Andersen, Hobro, og Hustru Ane Kirstine. Bedsteforældre: MF Anders Kristensen, Hobro. Aksel Andersen er gift med Elna f. Andersen i Hjeds 1. 1. 1897. Forældre: Ledvogter Søren Andersen, Ulstrup, og Hustru Karoline. Bedsteforældre: FF Lmd. Jens Andersen, Vellev. FM Ane Katrine. MF Lmd. Chr. Svendsen, Fragdrup. MM Ellen Kirstine Larsen. I Ægteskabet er 5 Børn: Inga 14. 10. 1923, Elly 8. 9. 1925, Karen 5. 9. 1927, Kristian 16. 4. 1929 og Henny 26. 9. 1932. Aksel Andersen købte i 1922 Gaarden Matr. Nr. 6 e af Viktor Eriksen med et Areal paa 40 Tdr. Ld., der i 1914 blev udstykket fra Hørby Vestergaard, og den blev oprettet som Statsjendom med et Areal paa 15 Tdr. Ld., men Eriksen købte siden 25 Tdr. Ld., som er lagt under. Bygningerne er de samme, dog er Stalden og Laden siden blevet tilbygget. Der er anskaffet Nutids-Maskiner og Redskaber, og normal Besætning udgør i Dag 12 Køer + Opdræt, 3 Heste, 35 Svin samt Fjerkræ.



Alfred Andersen købte i 1946 Ejendommen Matr. Nr. 12 a af Niels Nielsen med et Areal paa 16 Tdr. Ld., der i 1908 blev udstykket fra »Kirketerp« og oprettet af Chr. Christensen. Andersens Far købte Ejendommen i 1918, og Bygningerne er tildels de samme, men dog siden blevet restaurerede og tilbyggede, bl. a. er der i 1925 opført ny Lade. Normal Besætning består af 7 Køer + Opdræt, 2 Heste,, 2 Søer samt Svin og Fjerkræ. Der dyrkes tillige Roer i 2 Tdr. Ld. til Spritfabrikkerne.



Højvang 1917.

ANDERSEN, ALFRED, Gdr., »Højvang«, Tobberup, Hobro,

er født samme Sted 2. 3. 1917. Forældre: Kreaturhandler Chr. Andersen, Hobro, og Hustru Frederikke. Bedsteforældre: FF Slagter og Gdr. Niels Andersen, V. Doense. MF Slagter Ibsen, Videbæk. Alfred Andersen er gift med Inga f. Andersen i Hørby 14. 10. 1923. Forældre: Gdr. Aksel Andersen, Hørby, og Hustru Elna Katrine. Bedsteforældre: FF Kældermester August Severin Andersen, Hobro. FM Ane Kirstine. MF Ledvogter Søren Chr. Andersen, Volsgaard. MM Karoline. I Ægteskabet er 4 Børn: Poul Jørgen 3. 3. 1947, Erik 22. 7. 1948, Else Merete 10. 1. 1950 og Steen 30. 1. 1952.



ANDERSEN, LAUST, Gdr., »Østervang«, Hørby, Hobro,

er født i Kgs. Thisted 28. 9. 1885. Forældre: Gdr. Anders Andersen, Kgs Thisted, og Hustru Maren. Bedsteforældre: FF Gdr. Anders Andersen, Kgs. Thisted. FM Johanne. MF Gdr. Jacob Bach, Kgs. Thisted. Laust Andersen var gift med Karen Marie f. Jensen i Tobberup 14. 11. 1880 og død 1929. Forældre: Gdr. Søren

ren Jensen Skals, Tobberup, og Hustru Kirsten. I Ægteskabet er 4 Børn: Agnes 22. 2. 1911, Aage 4. 6. 1913, Dagny 16. 11. 1915 og Herluf 19. 2. 1921. Laust Andersen købte i 1908 Ejendommen Matr. Nr. 8 a af P. Thomsen Struck med et Areal paa 22 Tdr. Ld., deraf var 8 Tdr. Ld. Hede, men det er nu opdyrket. Bygningerne laa da inde i Byen, men blev flyttet hertil af Andersen i 1909. Nuværende er omtrent de samme, Stuehuset er bygget 1924, Hestestalden 1929, men tilbygget i 1931. Der er blevet anskaffet Nutidens Maskiner og Redskaber, og normal Besætning er i Dag 10 Køer + Opdræt, 4 Heste, 2 Søer samt Svin og Fjerkræ.

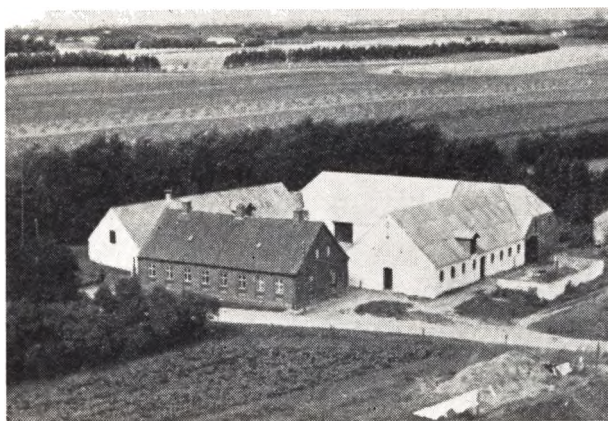

**ANDERSEN, OTTO CHR., Gdr., »Ringsdalsgaard«,
Tobberup, Hobro,**

er født samme Sted 26. 9. 1912. Forældre: Gdr. Niels Andersen, Ringsdalsgaard, og Hustru Mariane. Bedsteforældre: FF Gdr. Otto Andersen, Ringsdalsgaard, FM Maren, MF Skrædder Søren Nielsen, Volsgaard, MM Birthe Marie. Otto Chr. Andersen er gift med Ingrid Sofie f. Pedersen i Nr. Onsild 12. 6. 1922. Forældre: Gdr. og Sognefoged Chr. Pedersen, Højmosogaard, Nr. Onsild, og Hustru Mette. Bedsteforældre: FF Gdr. Jørgen Pedersen, Haurbjerg v. Slagelse, FM Marie, MF Gdr. Chr. Hansen, Fyrkildegaard, MM Ane. I Ægteskabet er 3 Børn: Niels Chr 11. 2. 1948, Henning 20. 6. 1950 og Anne Mette 31. 3. 1953. Otto Chr. Andersen overtog i 1945 Slægtsgaarden Matr. Nr. 4 a efter sine Forældre med et Areal paa 45 Tdr. Ld. Gaarden er en gammel Hovedparcel, der tidligere var større, og den har siden 1750 været i Slægtens Eje. Bygningerne laa tidligere i Tobberup, men blev efter Landsbybranden i 1876 flyttet hertil. Stuehuset er opført 1899, Laden 1895, mens Staldene m. m. er ombygget af Andersen og hans Far. Der er anskaffet Nutidens Maskiner og Redskaber, og normal Besætning i Dag er ca. 30 Kreaturer, 4 Heste, 5 Søer samt Svin og Fjerkræ.

**BJØRN, KRESTEN, Gdr., Hvidmosogaard,
Hørby, Hobro,**

er født samme Sted 3. 7. 1908. Forældre: Sognefoged og Gdr. Frederik Bjørn, Hvidmosogaard, og Hustru Maren. Bedsteforældre: FF Gdr. Niels Bjørn, Kgs. Thisted, FM Karen Kirstine f. Christiansen, MF Gdr. Kresten Jensen, Hørby Østengaard, MM Karen Marie, f. Andersen, Kresten Bjørn overtog i 1951 Gaarden Matr. Nr. 5 a efter sine Forældre med et Areal paa 100 Tdr. Ld. Bjørns Far købte i 1905 Gaarden af Knud Christensen med et Areal paa 160 Tdr. Ld., men da

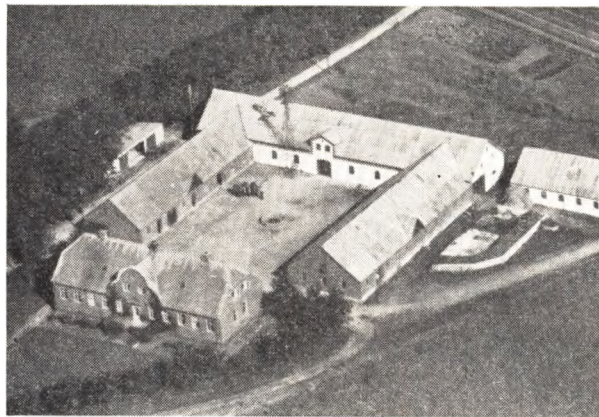

var en Del af Arealet Hede, men det er siden blevet opdyrket. Bygningerne var da ældre, men de blev ombyggede i Aarene 1914-30, og der er blevet anskaffet Nutidens Maskiner og Redskaber. Ved Overtagelsen bestod Besætningen af 12 Køer + Opdræt, men i Dag er der ca. 24 Køer, 30 Ungkreaturer, 7 Heste, 60 Svin samt Fjerkræ.

**CHRISTENSEN, ANTON, Husm., »Granly«,
Hørby, Hobro,**

er født i Tobberup 24. 11. 1899. Forældre: Frederik Andersen, Kielstrup, og Hustru Maren. Anton Christensen er gift med Andrea f. Jensen i Solbjerg 5. 7. 1899. Forældre: Husm. Jens Jensen, Solbjerg, og Hustru Hansine. I Ægteskabet er 1 Barn: Tage 18. 7. 1923. Anton Christensen købte i 1930 en Parcel Matr. Nr. 3 av med et Areal paa 15 Tdr. Ld., der blev udstykket fra »Kirkegaard«. Bygningerne blev opført 1931 i sin nuværende Skikkelse, og der er siden ble-

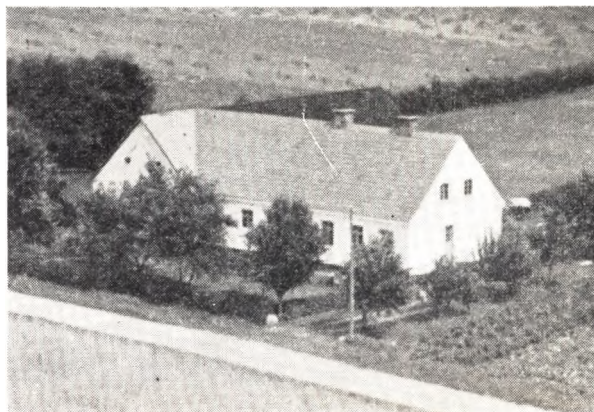

vet plantet og efterhaanden anskaffet Nutidens Maskiner og Redskaber. Besætningen, der blev indsat, bestaar i Dag af 5 Køer + Opdræt, 2 Heste, 2 Søer samt Svin og Fjerkræ.

**CHRISTENSEN, EVALD, Gdr., »Brighenhøjgaard«,
Hørby, Hobro,**

er født i Raabjerg 2. 8. 1928. Forældre: Gdr. Johannes Christensen, Raabjerg, og Hustru Andrea. Bedsteforældre: FF Chr. Christensen, Tværsted, MF Jens Thomsen, Raabjerg, MM Jensine. Evald Christensen er gift m. Helga f. Andersen i Reaunkilde 21. 4. 1929. Forældre: Gdr. Anders Andersen, Raunkilde, og Hu-



stru Helene. Bedsteforældre: FF Gdr. Anders Andersen, Raunkilde. FM Karoline. MF Snedker Jørgen Kristiansen, Bejstrup. I Ægteskabet er 1 Barn: John 27. 3. 1953. Evald Christensen købte i 1951 Gaarden Matr. Nr. 11 f af Enkefru Mariane Nielsen med et Areal paa 40 Tdr. Ld., der ca. 1909 blev udstykket fra »Odamsgaard« som Hedeparcel. Bygningerne er de samme, men siden blevet restaurerede, og normal Besætning i Dag er 10 Køer + Opræt, 2 Heste, 3 Søer samt Svin og Fjerkræ.

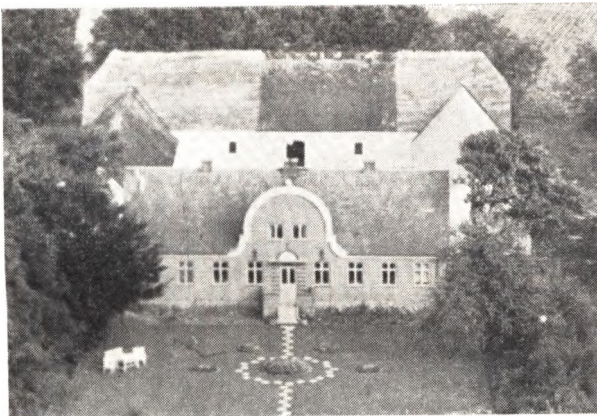

**CHRISTENSEN, PEDER BISGAARD, Gdr.,
»Tobberupgaard«, Hobro,**

er født i Vebbestrup 25. 7. 1904. Forældre: Gdr. Chr. Christensen, True, og Hustru Marie. Bedsteforældre: FF Gdr. Chr. Christensen, True. FM Mette Kirstine. MF Gdr. Peder Pedersen Bisgaard, Mejlby. MM Else. Peder Bisgaard Christensen er gift med Petra Kirstine f. Andersen i Volsgaard 12. 4. 1902. Forældre: Gdr. Anders Peter Martin Andersen, Ulstrup, og Hustru Ane Marie. Bedsteforældre: FF Gdr. Søren Andersen, Sindal. FM Ane Johanne. MF Gdr. Peder Bisgaard Christensen, Fyrkilde. MM Kirsten Marie. I Ægteskabet er 1 Barn: Greta Gunhild 5. 11. 1932. P. Bisgaard Christensen købte i 1928 Gaarden Matr. Nr. 1 a af Frands Pedersen med et Areal paa 45 Tdr. Ld. Gaarden er en gammel Hovedparcel, hvis Areal tidligere var 148 Tdr. Ld., men i 1876 blev der udstykket flere Ejendomme og Gaarde herfra. Bygningerne blev opført 1876, men Stuehuset er dog blevet ombygget i 1932. Der er ogsaa anskaffet Nutidens Maskiner og Redskaber. Ved Overtagelsen var der ingen Besæt-

ning, men i Dag er normal Besætning 14 Køer, 18 Ungkreaturer, 3 Heste, 50 Svin samt Fjerkræ. Der avles her 3 Tdr. Ld. Roer, som lev. til Spritfabrikkerne og 5 Tdr. Ld. Kartoffler til Kartoffelmelsfabrikken.



**CHRISTIANSEN, EJNAR, Gdr., Krogagergaard,
Tobberup, Hobro,**

er født samme Sted 18. 11. 1910. Forældre: Gdr. Poul Christiansen, Krogagergaard, og Hustru Else Katrine. Bedsteforældre: FF Gdr. Jens Chr. Christiansen, Krogagergaard. FM Ane Marie. MF Gdr. Søren Jensen Skals, Toftvang. MM Kirsten. Ejnar Christiansen har sin Søster som Husbestyrende Kirstine Gyltendal Nielsen f. samme Sted 20. 12. 1907. Ejnar Christiansen overtog i 1945 Gaarden Matr. Nr. 13 a efter sine Forældre med et Areal paa 48 Tdr. Ld., og den har gennem flere Generationer været i Slægtens Eje. Bygningerne laa tidligere i Tobberup By, men blev ca. 1874 flyttet hertil. Stuehuset er fra den Tid, mens alle Udbygninger siden er blevet ombyggede. Christiansen har endvidere lagt fast Tag paa Laden. Normal Besætning er i Dag 14 Køer + Opræt, 3 Heste, 4 Søer samt Svin og Fjerkræ.



**DAHL, JOHANNES CHRISTENSEN, Gdr.,
»Rosenborg«, Hørby, Hobro,**

er født i Hvilsum 19. 1. 1908. Forældre: Gdr. Lars Dahl, Hvilsum, og Hustru Laura. Bedsteforældre: MF Gdr. Anders Dahl, Hvilsum. MM Ane Kirstine. Johannes Dahl er gift med Anna Olivia f. Overgaard i Hvilsum 11. 9. 1915. Forældre: Husm. Anders Chr. Over-

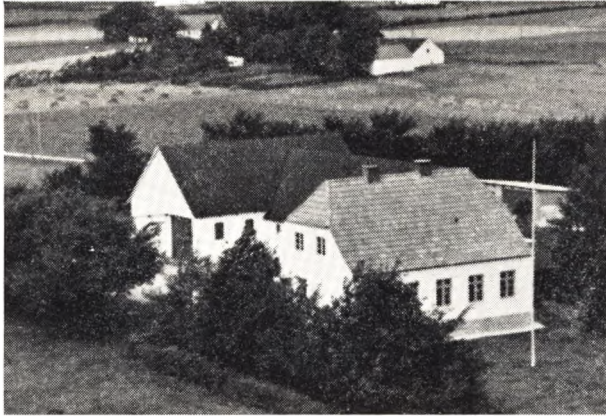

gaard, Hvilsom, og Hustru Anine. Bedsteforældre: FF Bmd. Jørgen Overgaard, Korsø. FM Karen Marie. MF Gdr. Andreas Jacobsen, Roum Hedegaard. MM Inger. I Ægteskabet er 5 Børn: Ove 13. 12. 1934, Egon 30. 6. 1936, Arne 8. 6. 1938, Inga 19. 3. 1948 og Gudrun 24. 2. 1950. Johs. Dahl købte i 1940 Ejendommen Matr. Nr. 4 f Hørby af Otto Mathisen med et Areal paa 18 Tdr. Ld., der i 1931 blev udstykket fra Hørby Østergaard. Ejendommen er oprettet af Otto Mathisen, men Dahl har tilbygget samt anskaffet Nutidens Maskiner og Redskaber. Normal Besætning bestaar i Dag af 8 Køer + Opdræt, 3 Heste, 2 Søer samt Svin og Fjerkræ. Fotografiet er af Johs. Dahl og hans 11 Brødre, som er det bekendte Fodboldhold, der har spillet mange Steder, og de skulde ogsaa have været til Tyskland, men blev forhindret af Krigen,



HANSEN, GUNNAR ELUF, Gdr., Vestergaard, Hørby, Hobro,

er født i Rørbæk 5. 7. 1901. Forældre: Gdr. Fr. Julius Hansen, Rørbæk, og Hustru Jensine. Bedsteforældre: FF Propr. Hans Fr. Hansen, Julingsholm, Sdr. Omme, FM Marie. MF Gdr. og Møllebygger Mads Pedersen, Doense. Gunnar Hansen er gift med Poula f. Andersen i Døstrup 21. 8. 1909. Forældre: Gdr. Andreas Andersen, Hørby, og Hustru Maren. Bedsteforældre: FF Gdr. P. Chr. Andersen, Hørby. FM Johanne. MF Gdr. Poul Jensen, Hørby. MM Laura. I Ægteskabet er 5 Børn: Hilmar 3. 4. 1934, Børge 13. 1. 1936, Frode 9. 10. 1940, Ellen 24. 5. 1942 og Knud 12. 12. 1947. Gunnar Hansen købte i 1929 Gaarden Matr. Nr. 6 a Hørby af Chr. Jacobsen med et Areal paa 90 Tdr.

Ld. Gaarden er en gammel Hovedparcel, der tidligere var større, da der er blevet udstykket flere Ejendomme herfra. Bygningerne er ældre, bl. a. Stuehus og Lade opført før 1900, men Laden bliver i 1953 moderniseret bl. a. med Trempel og nyt Tag. Der er anskaffet Nutidens Maskiner og Redskaber, og Besætningen bestaar i Dag af ca. 22 Køer + Opdræt, 6 Heste, ca. 100 Svin samt 400 Høns.

JENSEN, A. KRISTIAN, Gdr., »Østerholmgaard«, Tobberup, Hobro,

er født samme Sted 12. 7. 1914. Forældre: Gdr. Jens Jensen, Østerholmgaard, og Hustru Mariane. Bedsteforældre: FF Gdr. Chr. Jensen, Østerholmgaard. FM Kirsten Marie. MF Gdr. Poul Kristensen, Skørbækgaard. MM Birthe Marie. Kr. Jensen overtog i 1951 Gaarden Matr. Nr. 9 a Tobberup efter sine Forældre med et Areal paa 90 Tdr. Ld., og den har været i Slægtens Eje gennem flere Generationer. Bygningerne laa tidligere i Tobberup By, men de nuværende Udbygninger er opført efter Brand 1900, mens Stuehuset er ombygget 1904, men der er dog siden blevet tilbygget. Nutidens Maskiner og Redskaber er ogsaa anskaffet, og normal Besætning bestaar i Dag af 26 Køer, 35 Ungkreaturer, 5 Heste samt Traktor, 10 Søer + Svin og Fjerkræ.

JENSEN, EJVIND, Bestyrer, Tyrestationen, Tobberup, Hobro,

er født i Kgs. Thisted 27. 3. 1921. Forældre: Gdr. Marinus Jensen, Kgs. Thisted, Hustru Martine. Bedsteforældre: FF Gdr. Chr. Jensen, Sønderup. FM Kirstine. MF Gdr. Niels Bisgaard, Sønderup. MM Ane. Ejvind Jensen er gift med Signe, født Pedersen i Stenild 20. 6. 1925. Forældre: Gdr. Peter Petersen, Stenild, Hustru Karen Marie. Bedsteforældre: FF Landmand Jens Jørgen Pedersen, Stenild. FM Sine. MF Landmand Johannes Christensen, Hvornum. I Ægteskabet er 2 Børn: Jørgen 26. 2. 1947 og Grethe 16. 4. 1951. Ejvind Jensen overtog i 1946 Bestyrerpladsen paa Hobroegnens Kvægavlsforenings Tyrestation. Ejendommen Matr. Nr. 3 g Tobberup har et Areal paa 16 Tdr. Land og er udstykket fra Rosendal og oprettet 1914 af Niels Peder Nielsen. I 1946 købte Kvægavlsforeningen den af Aage Tønder til Tyrestation. Den normale Tyrebestand er 14 Tyre, baade røde og sortbrogede, samt tillige en Jersey. I 1953 blev der tilkøbt 20 Tdr. Land fra »Langbækgaard«, og der drives tillige et alm. alsidigt Landbrug med en normal Besætning paa 3 Køer + Opdræt samt 2 Heste.

JOHANSEN, MARTIN, Husmand, Tobberup, Hobro,

er født i Ellidshøj 24. 8. 1917. Forældre: Husmand Laurids Johansen, Ellidshøj, Hustru Noline. Bedsteforældre: MF Tækkemand Chr. Jensen, Oppedstrup. MM Katrine. Martin Johansen er gift med Lilly, født Christensen i Døstrup 2. 12. 1924. Forældre: Husmand Chr. Christensen (Sommer), Døstrup. Hustru Andrea. Bedsteforældre: FF Hmd. Chr. Christensen (Sommer), Døstrup. FM Marie. MF Tækkemand Jens Chr. Andersen, Ø. Hurup. I Ægteskabet er 1 Barn: Preben 3. 6. 1952. Martin Johansen købte i 1946 Ejendommen Matr. Nr. 1 h Tobberup af Ejnar Nielsens Enke med et Areal paa 13 Tdr. Land, der ca. 1922 blev udstykket fra Tobberupgaard. Bygningerne er omtrent de samme, dog har Johansen bygget ny Kostald og Hønsehus m. m. Nutidens Maskiner og Redskaber er ogsaa anskaffet, bl. a. el. Lys og Kraft,

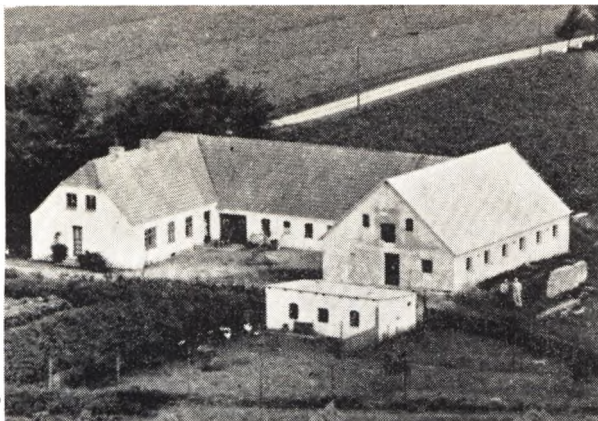

Vandværk og Malkemaskine m. m. Besætningen bestaar i Dag af 6 Køer + Opdræt, 2 Heste, 3 Søer samt Svin og Fjerkræ.

JØRGENSEN, POUL, Gdr., »Vielshøjgaard«, Hørby, Hobro,

er født i Ø. Brønderslev 13. 2. 1905. Forældre: Propr. J. Jørgensen, »Nejst«, Ø. Brønderslev, Hustru Else Marie. Bedsteforældre: FF Gdr. Andreas Jørgensen, Vestergaard, Lem. FM Kirsten Marie, MF Gdr. Jens Eriksen, Skrivensgaard, Ø. Brønderslev. MM Else Pedersdatter. Poul Jørgensen er gift med Agnes, født Olsen i Vielshøjgaard 26. 7. 1899. Forældre: Gdr. Kr. Olsen, Vielshøjgaard, Hustru Ane. Bedsteforældre: FF Jens Olsen, Vielshøjgaard. FM Ane Marie Nielsdatter. MF Gdr. Anders Jensen, Blushøjgaard, Døstrup. MM Birgitte. Poul Jørgensen overtog i 1930 Gaarden Matr. Nr. 26 b efter sine Svigerforældre med et Areal paa ca. 100 Tdr. Land, der tidligere var større. Gaarden har været i Fru Jørgensens Slægts Eje siden ca. 1750. Bygningerne er ældre, bl. a. er Laden opført 1864, Stalden 1906 og Stuehuset 1919. Der er Nutidens Maskiner og Redskaber og normal Besætning bestaar i Dag af 24 Køer + Opdræt, 4 Heste samt Traktor, 8 Søer + Svin og Fjerkræ.

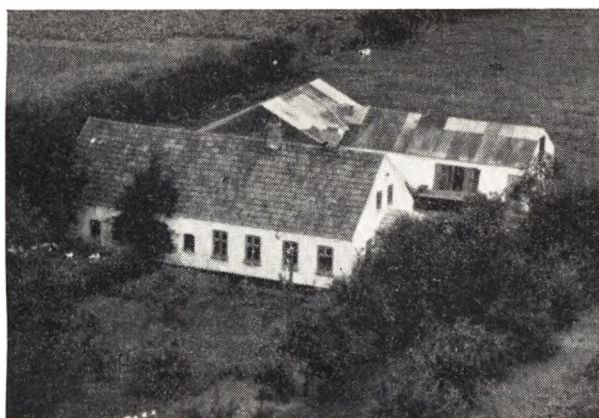

KNUDSEN, ANTON, Bmd., »Vestervang«, Tobberup, Hobro,

er født i Hørby 29. 1. 1923. Forældre: Gdr. Gerhardt Knudsen Kristensen, Hørby, Hustru Margrethe. Bedsteforældre: FF Landmand Jens Knudsen, Hørby. FM Kristine. MF Landmand Anton Hansen, Asferg. MM

Mette Katrine. Anton Knudsen er gift med Anna, født Myrhøj i Kielstrup 10. 6. 1927. Forældre: Gdr. Theodor Karl Myrhøj, Kielstrup, Hustru Karen. Bedsteforældre: FF Gdr. og Sognefoged Chr. Myrhøj, Vindblæs. FM Ane. MF Gdr. Anders Jensen, Overlåde. MM Petrea. I Ægteskabet er 3 Børn: Birgit Margrethe 17. 8. 1946, Karen Elisabeth 23. 1. 1948 og Karl Gerhardt 30. 5. 1951. Anton Knudsen købte i 1946 Ejendommen Matr. Nr. 8 p Hørby af Anders Tved med et Areal paa 12 Tdr. Land, hvortil der siden er tilkøbt 3 Tdr. Land. Ejendommen er oprettet af Jens Chr. Lundhøj Sørensen og Jorden udstykket fra »Rosendal«. Ved Overtagelsen var det mindre Bygninger, med der er siden bygget Lade, Stald og Maskinhus. Der er ogsaa anskaffet Nutidens Maskiner og Redskaber. Ved Overtagelsen var der ingen Besætning, men i Dag er normal Besætning 6 Køer + Opdræt, 2 Heste, 3 Søer samt Svin og Fjerkræ.



KNUDSEN, JENS, Gdr., »Lille Rosendal«, Hørby, Hobro,

er født samme Sted 9. 4. 1918. Forældre: Gdr. Gerhardt Knudsen Kristensen, Hørby, Hustru Margrethe. Bedsteforældre: FF Landmand Jens Knudsen, Hørby. FM Kristine. MF Landmand Anton Hansen, Asferg. MM Mette Katrine. Jens Knudsen er gift med Grethe, født Hansen i Oue 29. 4. 1925. Forældre: Landmand Hans Hansen, Oue, Hustru Hansine. Bedsteforældre: FF Landmand Chr. Hansen, Oue. FM Marie. MF Landmand Niels Hansen, Oue. MM Elsie. I Ægteskabet er 2 Børn: Vera og Poul 27. 2. 1949. Jens Knudsen overtog i 1947 Ejendommen Matr. Nr. 2 æ efter sine Forældre med et Areal paa 20 Tdr. Land, hvortil der siden er tilkøbt 2 Tdr. Land Eng. Jens Knudsens Far købte Ejendommen i 1916, men da var Arealet kun 11 Tdr. Land og han tilkøbte saa 9 Tdr. Land. Bygningerne var ved Overtagelsen mindre, men de er siden om- og tilbyggede. Der er ogsaa anskaffet Nutidens Maskiner og Redskaber, og normal Besætning er i Dag ca. 20 Kreaturer, 3 Heste, 3 Søer samt Svin og Fjerkræ.

KRISTENSEN, FREDERIK, Gdr., »Pedersminde«, Hørby, Hobro,

er født samme Sted 26. 1. 1905. Forældre: Gdr. Peder Kristensen, Pedersminde, Hustru Ane Marie. Bedsteforældre: MF Mads Chr. Ottesen. Frederik Kristensen er gift med Dorthea Jensine, født Bernth i Volsgaard 12. 1. 1910. Forældre: Pensionist Alexander Bernth, Hobro, Hustru Ane Katrine. Bedsteforældre: FF Thomas Bernth, Arden. FM Ane Dor-

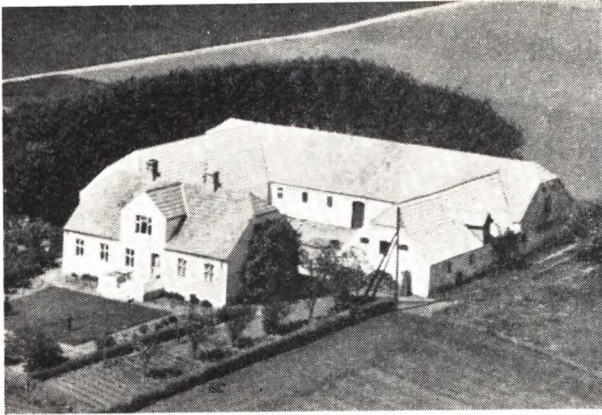

Pedersminde i 1915.

thea, MF Landmand Jens P. Brok, Volsgaard, MM Karoline. I Ægteskabet er 4 Børn: Bodil Kristine 19. 12. 1930, Poul Erik 9. 1. 1933, Margit Irene 19. 8. 1935 og Sigrid Lydia 13. 3. 1948. Frederik Kristensen overtog i 1928 Gaarden Matr. Nr. 21 a Hørby efter sine Forældre med et Areal paa 28 Tdr. Land, hvorfra der siden er solgt en Hedeparcel paa 13 Tdr. Land. Kristensens Far købte i 1897 Gaarden af Enkefru Kirsten Nielsen, og der var da Bindingsvæksbygninger, men han fik baade Stald og Stuehus ombygget, mens Frederik Kristensen har ombygget Laden samt restaureret det øvrige. Der findes i Dag Nutidens Maskiner og Redskaber, og normal Besætning bestaar nu af 6 Køer + Opdræt, 2 Heste, 3 Søer samt Svin og Fjerkræ.

**(KRÆMER), ANDERS CHRISTENSEN, Gdr.,
»Damgaard«, Hørby, Hobro,**

er født i Døstrup 8. 4. 1892. Forældre: Gdr. Chr. Christensen (Kræmer), Døstrup, Hustru Johanne. Bedsteførelde: FF Gdr. Chr. Nielsen, Døstrup, FM Maren, MF Gdr. Anders Jensen, Finderup, MM Birgitte. Anders Christensen Kræmer er gift med Marie, født Larsen i Volsted 5. 9. 1894. Forældre: Gdr. Laurids Larsen, Volsted, Hustru Cecilie. Bedsteførelde: FF Bmd. Frederik Larsen, Nr. Kongerslev. MF Husmand Jacob Hjorth Pedersen, Volsted. MM Maren. I Ægteskabet er 8 Børn: Herluf 31. 7. 1923, Lars Chr. 4. 12. 1924, Sigurd 16. 11. 1927, Inger 8. 2. 1929, Holger 16. 9. 1930, Birthe 3. 1. 1932, Jacob 11. 9. 1933 og Gurli 15. 10. 1934. Anders Kræmer over-



tog i 1922 Gaarden Matr. Nr. 13 a efter sine Forældre med et Areal paa 34 Tdr. Land. Kræmers Far købte Gaarden i 1913, men da var Arealet større, da det er en gammel Hovedparcel. Bygningerne laa tidligere inde i Byen, mens de nuværende er opført ca. 1900, men dog siden da blevet restaurerede, bl. a. er der lagt fast Tag m. m., og Stalden bliver i 1953 udvidet. Nutidens Maskiner og Redskaber er ogsaa anskaffet og normal Besætning bestaar i Dag af 12 Køer, 12-14 Ungkreaturer, 2 Heste samt Svin og Fjerkræ.

**LARSEN, KARL CHR., Gdr. »Dybdalsgaard«,
Hørby, Hobro,**

er født i Foulum, Tjele, 25. 1. 1912. Forældre: Gdr. Martin Erik Larsen, Foulum, Hustru Ane Bedsteførelde: FF Chr. Larsen, Gl. Asmild. FM Karen. MF Jacob Kromand Pedersen, Foulum. MM Kirsten. Karl Chr. Larsen er gift med Metha, født Knudsen i Hørby 4. 6. 1920. Forældre: Gerhardt Christensen, Hørby, Hustru Margrethe. Bedsteførelde: FF Jens Christensen, Hørby. FM Kristine. MF Anton Hansen, Asferg. MM Katrine. I Ægteskabet er 3 Børn: Karl

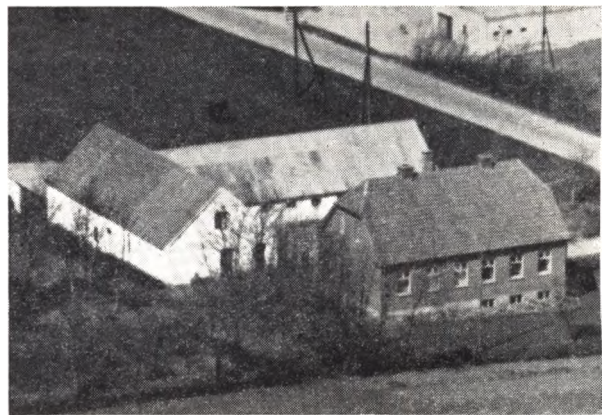

Erik 17. 9. 1943, Aase Margrethe 10. 8. 1946 og Knud Marinus 13. 9. 1952. Chr. Larsen købte i 1945 Gaarden Matr. Nr. 2 i af Chr. Poulsen med et Areal paa 30 Tdr. Land. Bygningerne er tildels ældre, men ombyggede, bl. a. er Stuehuset opført 1935, men dog senere tilbygget af Larsen. Nutidens Maskiner og Redskaber er ogsaa anskaffet og normal Besætning bestaar i Dag af ca. 18 Kreaturer, 3 Heste, 4 Søer samt Svin og Fjerkræ.

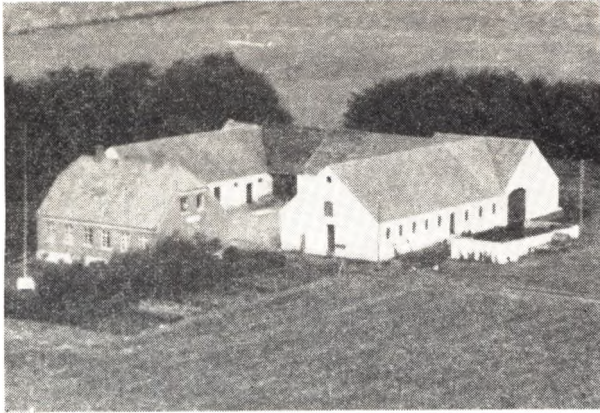

LARSEN, SØREN CHR., Gdr., Nørrevang, Tobberup, Hobro,

er født i Hvornum 9. 1. 1891. Forældre: Gdr. Niels P. Larsen, Hvornum, Hustru Ane Katrine. Søren Chr. Larsen er gift med Johanne Marie, født Carlsen Bisgaard i Rørbæk 18. 1. 1893. Forældre: Gdr. Karl Bisgaard, Rørbæk, Hustru Kirsten Marie. Bedsteforældre: FF Gdr. Peder Bisgaard, Grønderup. I Ægteskabet er 9 Børn: Ane Katrine 7. 6. 1915, Jenny 20. 12. 1917, Emma 5. 9. 1920, Krista 27. 10. 1921, Anna Margrethe 23. 3. 1925, Edith 9. 11. 1927, Asta 3. 11. 1929, Karna 18. 12. 1931 og Inger 8. 3. 1937. Søren Chr. Larsen købte i 1913 Ejendommen Matr. Nr. 16 b Tobberup af Karl Nielsen med et Areal paa 33 Tdr. Land, deraf var ca. 8 Tdr. Land Hede, men det er nu opdyrket. Jorden er oprindeligt ca. 1911 udstykket fra Holmgaard, og Bygningerne bestod kun af et Hus ved Overtagelsen, men siden er der blevet bygget baade Stald, Lade og Stuehus. Der er ogsaa anskaffet Nutidens Maskiner og Redskaber, og normal Besætning bestaar i Dag af 12 Køer, 16 Ungkreaturer, 2 Heste, 2 Søer samt Svin og Fjerkræ.

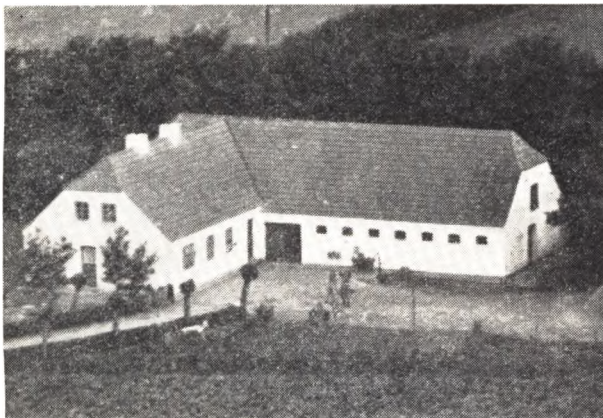

MADSEN, ALFRED, Husmand, »Adolfsminde«, Tobberup, Hobro,

er født i Sinding 8. 8. 1909. Forældre: Lmd. Mads Nielsen, Sinding, Hustru Karen. Bedsteforældre: MF Murerm. Thue Ørskov, Tjørring. MM Karen. Alfred Madsen er gift med Karen Ragnhild, født Sørensen i Døstrup 19. 6. 1924. Forældre: Arbm. Søren L. Sørensen, Døstrup, Hustru Erna. Bedsteforældre: MF Skrædder Niels Chr. Kjeldsen, Døstrup. MM Kirstine.

I Ægteskabet er 3 Børn: Kjeld Buur Ørskov 21. 9. 1945, Lis Buur Ørskov 21. 5. 1947 og Ellen Buur Ørskov 20. 2. 1949. Alfred Madsen overtog Ejendommen Matr. Nr. 1i Tobberup efter sin Hustrus Plejeforældre Adolf Kjeldsen med et Areal paa 13 Tdr. Land, der ca. 1922 blev udstykket fra Tobberupgaard. Bygningerne er siden blevet tilbyggede, og der er ogsaa anskaffet Nutidens Maskiner og Redskaber. Besætningen bestaar i Dag af 6 Køer + Opdræt, 2 Heste, 2 Søer samt Svin og Fjerkræ.

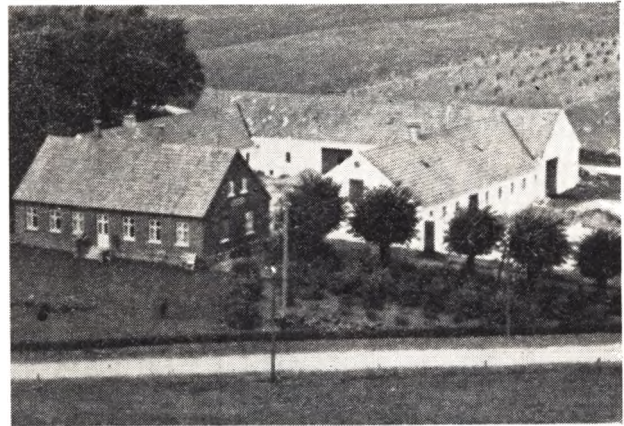

MOGENSEN, NIELS, Gdr., Grønslet, Tobberup, Hobro,

er født i Døstrup 8. 9. 1922. Forældre: Gdr. Anders Mogensen, Grønbæk, Hustru Marie. Bedsteforældre: FF Gdr. Niels Mogensen, Langbækgaard. FM Maren. MF Husmand Niels Jensen, Døstrup. Niels Mogensen er gift med Edith, født Nielsen i Stenild 18. 3. 1925. Forældre: Gdr. Aage Nielsen, Stenild, Hustru Kirstine. Bedsteforældre: FF Lærer Hans Chr. Nielsen, Stenild, FM Laura. MF Gdr. Søren Madsen Sørensen, Stenild. MM Johanne. I Ægteskabet er 1 Barn: Flemming 6. 9. 1946. Niels Mogensen overtog i 1943 Gaarden Matr. Nr. 2 a Tobberup efter sine Forældre, der havde haft den forpagtet ud fra 1938—45 med et Areal paa 40 Tdr. Land. Mogensens Far købte Gaarden i 1927 af Niels Nielsen. Stuehuset er opført 1910 og Udbygningerne efter Brand 1915, men nuværende Ejer har dog siden restaureret dem samt bygget Hønsehus m. m. Der er ogsaa anskaffet Nutidens Maskiner og Redskaber og normal Besætning er i Dag ca. 30 Kreaturer, 2 Heste, 12 Søer samt Svin og Fjerkræ.

(MOTH) JENSEN, JENS M., Gdr., »Højbakken«, Hørby, Hobro,

er født i Rørbæk 8. 5. 1897. Forældre: Gdr. Jens Jensen (Moth), Rørbæk, og Hustru Maren. Bedsteforældre: FF Karetmager Jens Mortensen, Glerup. FM Birthe Kirstine Andersdatter. MF Smed Laust Jensen, Oue. MM Ane. Jens M. Jensen Moth er gift med Astrid Katrine f. Jensen i Grynderup 5. 7. 1910. Forældre: Portør Jens Jensen, Rørbæk, og Hustru Ane Marie. Bedsteforældre: FF Smed Laust Jensen, Oue. FM Ane. MF Fæstebonde Chr. Ajstrup, Grynderup. I Ægteskabet er 5 Børn: Jenny 23. 4. 1939, Esther 14. 7. 1940, Jens 27. 8. 1942, Ejnar 9. 1. 1946 og Marna Lisbeth 9. 3. 1950. Jens Moth købte i 1938 Ejendommen, Matr. Nr. 14 v Hørby af Regnar Larsen med et Areal paa 20 Tdr. Ld., der ca. 1925 blev udstykket fra Matr. Nr. 14 a og oprettet af Anders Andersen, Præstegaard. Bygningerne er de samme



men Moth har dog bygget Hønsehus m. m. samt anskaffet Nutidens Maskiner og Redskaber. Ved Overtagelsen var der kun delvis Besætning, men i Dag er der 6 Køer plus Opdræt, 2 Heste, 3 Søer samt Svin og Fjerkræ.

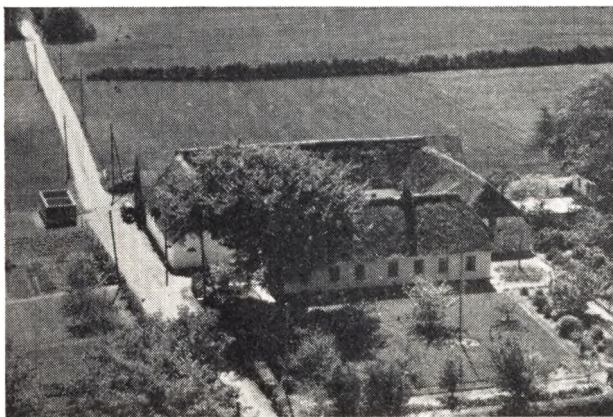

**MUNKHOLM, NIELS CHR., Gdr., »Odamsgaard«,
Hørby, Hobro,**

er født i Raunkilde 21. 1. 1878. Forældre: Gdr. Niels Sørensen Munkholm, Raunkilde, og Hustru Kirsten Marie. Bedsteforældre: FF Gdr. Søren Pedersen, Sønderup. MF Gdr. Niels Chr. Pedersen Bisgaard, Nysum. MM Gertrud Kirsten. Niels Chr. Munkholm er gift med Mette Marie f. Andersen i Kgs. Thisted 18. 10. 1884. Forældre: Gdr. Anders Andersen, Thisted, og Hustru Maren. Bedsteforældre: FF Gdr. Anders Kræmer, Thisted. FM Johanne. MF Gdr. Jacob Bach, Kgs. Thisted. MM Mette Marie. I Ægteskabet er 3 Børn: Frida 18. 10. 1909, Anders Marius 2. 10. 1911 og Asta Kirstine 21. 1. 1924. Niels Chr. Munkholm købte i 1924 Gaarden, Matr. Nr. 14 a Hørby af Anton Vraa med et Areal paa 33 Tdr. Ld., hvorfra der siden er solgt en Engparcel paa 2 Tdr. Ld. Bygningerne laa tidligere i Byen, men blev i 1858 flyttet hertil af Sognefoged Stæhr, og det er en gammel Hovedparcel, der tidligere var større. Bygningerne er tildels ældre, men restaurerede og tilbyggede, og der er blevet anskaffet Nutidens Maskiner og Redskaber. Normal Besætning bestaar af 25 Kreaturer, 4 Heste, 50 Svin samt ca. 100 Høns.

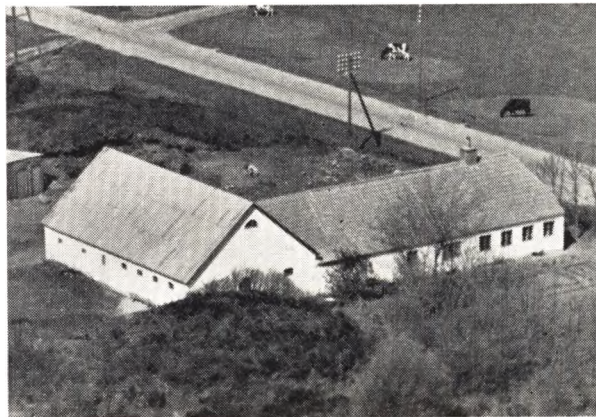

**MØLLER, KONRAD, Lmd., »Trehøje«,
Hannerup Hørby, Hobro,**

er født samme Sted 22. 7. 1906. Forældre: Lmd. Thomas Møller, Trehøje, og Hustru Marie. Bedsteforældre: MF Bernhardt Seidel, Næstved. Konrad Møller er gift med Emma f. Hansen i Hobro 12. 4. 1902. Forældre: Jens Marinus Hansen, Hobro, og Hustru Ane Petrea f. Knudsen. Bedsteforældre: FF Lmd. Niels Chr. Hansen, Ll. Rørbæk. FM Ane Marie. Konrad Møller overtog i 1932 Ejendommen, Matr. Nr. 3 r efter Forældrene med et Areal paa 12 Tdr. Ld., hvortil der i 1948 blev tilkøbt 18 Tdr. Ld. Hede fra Røjdrup, men det er nu opdyrket. Møllers Far købte Ejendommen ca. 1902, og den er oprindelig udstykket ca. 1900 fra Kirkegaard. Bygningerne er tildels ældre, men Konrad Møller har dog bygget baade Stald og Lade samt Hønse- og Maskinhus. Der er ogsaa anskaffet Nutidens Maskiner og Redskaber, og normal Besætning bestaar af 6 Køer, 7 Ungkreaturer, 2 Heste, 1 So samt Svin og Fjerkræ.

**NIELSEN, JENS, Gdr., Odamsgaard,
Hørby, Hobro,**

er født samme Sted 17. 9. 1887. Forældre: Gdr. Mogens Nielsen, Odamsgaard, og Hustru Karen Kirstine. Bedsteforældre: FF Niels Hansen. FM Ane Mogensdatter. MF Gdr. Niels Jensen, Døstrup. MM Ane Katrine Andersdatter. Jens Nielsen er gift med Amalie Kristine f. Pedersen i Simested 12. 3. 1891. Forældre: Gdr. Carl Pedersen, Thorup, og Hustru Gjertrud. Bedsteforældre: FF Smed Chr. Pedersen Hvass, Asmild. FM Nicoline. MF Gdr. Chr. Andersen, Fjeldsø. MM Kirsten Jensdatter. I Ægteskabet er 2 Børn: Karen Kirstine 19. 7. 1920 og Karl Ove 27. 10. 1921. Jens Nielsen overtog i 1918 Gaarden, Matr. Nr. 13 n efter sine Forældre med et Areal paa 39 Tdr. Ld., hvortil der siden er tilkøbt 6 Tdr. Ld. Nielsens Far købte Gaarden 1868, men da laa Bygningerne inde i Byen, og de blev først flyttet hertil 1869, men Jens Nielsen flyttede dem igen i 1925 op til Vejen. Der er anskaffet Nutidens Maskiner og Redskaber, og Besætningen bestaar i Dag af ca. 40 Kreaturer, 6 Heste, 16 Søer, 100 Svin samt ca. 350 Høns.

**NIELSEN, NIELS KJÆRGAARD, Gdr.,
»Langbækgaard«, Tobberup, Hobro,**

er født i Haverslev ved Fjerritslev 25. 6. 1927. Forældre: Gdr. P. Chr. Nielsen, Haverslev, og Hustru Anna Marie Kirstine. Bedsteforældre: FF Gdr. Niels Larsen Nielsen, Haverslev. FM Andrea. MF Gdr. Niels Jacobsen Nielsen, Skræm. MM Kirstine. Niels Kjærgaard Nielsen er gift med Kristence f. Andersen

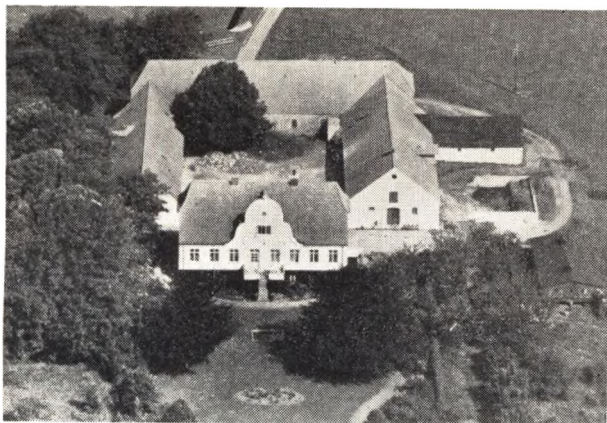

i Kettrup 20. 9. 1932. Forældre: Gdr. Søren Andersen, Langbækgaard, og Hustru Marie. Bedsteforældre: FF Gdr. P. Chr. Andersen, Skræm. FM Sine. MF Gdr. Søren P. Frandsen, Myager. MM Anna Kristine. Niels Kjærgaard Nielsen overtog i 1953 Gaarden, Matr. Nr. 7 a efter sine Svigerforældre med et Areal paa 51 Tdr. Ld. Fru Nielsens Far købte den 1945 af Mogens Chr. Mogens, men Arealet var da større, da det er en gammel Hovedparcel. Bygningerne laa tidligere i Tobberup By, men blev ca. 1870 flyttet hertil. Bygningerne er dog siden blevet ombyggede, bl. a. er Stuehuset opført 1929. Normal Besætning er i Dag 18 Køer, 20 Ungkreaturer, 4 Heste, 10 Søer samt Svin og Fjerkræ.

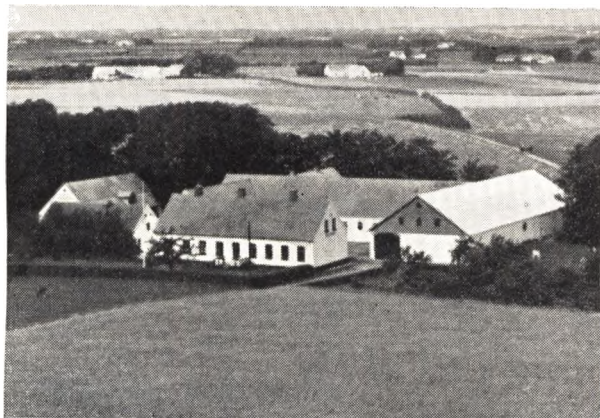

NIELSEN, NIELS OVERVAD, Gdr., »Mølhøjgaard«, Tobberup, Hobro,

er født samme Sted 27. 4. 1905. Forældre: Gdr. Thomas Overvad Nielsen, Mølhøjgaard, og Hustru Else. Bedsteforældre: FF Gdr. Niels Laustsen (Overvad), Mølhøjgaard. FM Inger Thomasdatter. MF Gdr. Iver Laursen, Døstrup. MM Juliane Madsdatter. Niels Overvad Nielsen er gift med Nielsine f. Pedersen i Hærup 29. 9. 1908. Forældre: Gdr. Laust Pedersen, Hærup, og Hustru Johanne. Bedsteforældre: FF Gdr. P. Pedersen (Smed), Vammen. FM Nielsine. MF Husmand Anders Jensen, Øris. MM Bente. Niels Overvad Nielsen overtog i 1933 Gaarden, Matr. Nr. 6 a Tobberup efter Forældrene med et Areal paa 74 Tdr. Ld., og den har gennem flere Generationer været i Slægtens Eje. Nielsens Far overtog den ca. 1908 efter sin Bror Laust, men da var Arealet kun ca. 40 Tdr. Ld.,

da han siden tilkøbte 34 Tdr. Ld. Han fik ogsaa hele Gaarden ombygget, og Niels Overvad Nielsen har yderligere bygget Svinestald samt anskaffet Nutids Maskiner og Redskaber. Normal Besætning er i Dag ca. 50 Kreaturer, 7 Heste, 10 Søer samt Svin og Fjerkræ.

OLESEN, EGON, Gdr., »Sønderled«, Hørby, Hobro,

er født i Norup 2. 9. 1917. Forældre: Ole Olesen, Norup, og Hustru Kristine. Bedsteforældre: FF Arbm. Chr. Olesen, Ajstrup. FM Inger Marie. MF Arbm. Niels Chr. Christensen, Aarhus. MM Karoline. Egon Olesen er gift med Nelly f. Schwartz i Volsgaard 12. 7. 1914. Forældre: Lmd. Karl Schwartz, Volsgaard, og Hustru Kristine. Bedsteforældre: FF Arbm. Kristoffer Schwartz, Lolland. FM Frederikke. MF Gdr. P. Chr. Andersen, Hørby. MM Johanne. I Ægteskabet er 4 Børn: Karla 28. 4. 1943, Aksel 4. 2. 1945, Kirsten 26. 3. 1946 og Inger 23. 6. 1949. Egon Olesen købte i 1952 Ejendommen, Matr. Nr. 5 b Hørby af Jens Aage Jensen med et Areal paa 16½ Tdr. Ld., der ca. 1906 blev udstykket fra »Hvidmosegaard«. Bygningerne er ældre, men ombyggede og restaurerede. Besætningen var ved Overtagelsen kun delvis, men bestaar i Dag af 7 Køer plus Opdræt, 2 Heste, 2 Søer samt Svin og Fjerkræ.

OLSEN, KARL, Gdr. og Sogneraadformand, »Lynghøjgaard«, Hørby, Hobro,

er født samme Sted 3. 4. 1901. Forældre: Gdr. Niels Kristensen Olsen, Lynghøjgaard, og Hustru Else Marie. Bedsteforældre: FF Gdr. Jens Kristensen Olsen, Vielshøjgaard. FM Ane Marie. MF Gdr. Jacob Kristensen (Morum), Hørby Vestergaard. MM Mariane. Karl Olsen er gift med Elna f. Andersen i Døstrup 20. 6. 1905. Forældre: Gdr. Jens Andersen, Cirkelhøjgaard, Døstrup, og Hustru Ane Dorthea. Bedsteforældre: FF Gdr. Anders Jensen, Blushøjgaard, Finderup. FM Birgitte. MF Smed Peder Chr. Olesen, Læsten. MM Sidsel. I Ægteskabet er 4 Børn: Niels 2. 9. 1930, Jens 27. 8. 1935, Anna Lise 28. 1. 1939 og Erik 1. 12. 1946. Karl Olsen overtog i 1929 Gaarden, Matr. Nr. 12 a Hørby efter sine Forældre med et Areal paa 80 Tdr. Ld. Mark, 63 Tdr. Ld. Hede, som dog siden er solgt til Hobro Kommune. Olsens Far købte Gaarden 1888 af sin Onkel Laust Nielsen for en Pris af 16.000 Kr., paa hvilket Tidspunkt det meste af Arealet var uopdyrket. Bygningerne laa tidligere i Hørby, men de nuværende er dels opført af Niels Olsen og Karl Olsen. Der findes i Dag Nutidens Maskiner og Redskaber, og normal Besætning bestaar i Dag af ca. 25 Køer, 30—40 Ungkreaturer, 2 Heste og Traktor, 10 Søer samt Svin og Fjerkræ.

PEDERSEN, INGVAR, Husmand, »Skovly«, Hørby, Hobro,

er født i Tømmerby 5. 4. 1897. Forældre: Gdr. Anton Pedersen, Kærup, og Hustru Ane Marie. Ingvar Pedersen er gift med Rosa f. Christensen i Tobberup 1. 8. 1902. Forældre: Plejeforældre Emanuel Thomsen, Tobberup, og Hustru Laurette. Bedsteforældre: FF Slagter Helmuth Thomsen, Randers. I Ægteskabet er 3 Børn: Herluf 23. 9. 1923, Ellen Margrethe 9. 7. 1935 og Anna Marie 19. 2. 1937. Ingvar Pedersen købte i 1930 en Parcel, Matr. Nr. 3 a u Hørby paa 15 Tdr. Ld., der blev udstykket fra »Kirkegaarden«. Bygningerne blev opført i 1931, og der er siden blevet plantet samt anskaffet Nutids Maskiner og Redskaber. Der blev indsat Besætning, som i Dag



bestaar af 6 Køer plus Opdræt, 2 Heste, 2 Søer samt Svin og Fjerkræ.

(POULSEN) NIELSEN, ANDERS, Gdr.,
»Holmgaard«, Tobberup, Hobro,

er født i Bonderup Kgs. Thisted 18. 10. 1877. Forældre: Gdr. Kresten Nielsen f. i Bonderup, Kgs. Thisted, og Hustru Inger Kristensdatter f. i Kgs. Thisted. Anders Nielsen er gift med Ane Kirstine f. Christensen i Lønborg 18. 7. 1885. Forældre: Gdr. Anders Christensen f. i Lønborg og Hustru Abelone. Bedsteforældre: FF Kristian Pedersen, Laustengaard, Lønborg. FM Kirsten Andersdatter. MF Skræder Peder Kristiansen, Tarm. I Ægteskabet er 8 Børn: Ingrid 4. 7. 1911, Agnes 15. 2. 1913, Olga 18. 11. 1917, Anna 18. 10. 1919, Henry 9. 12. 1921, Dagmar 11. 1. 1924, Harald 11. 11. 1925 og Agnethe 17. 4. 1929. Anders Nielsen købte i 1910 Gaarden af Laust Christensens Enke med et Areal paa 35 Tdr. Ld., deraf er 2½ Td. Ld. Eng. Nielsen byggede nyt Vesterhus og Kostald samt lagde nyt Tag paa Lade og Stuehus. Normal Besætning bestaar af 12 Køer plus Opdræt, 4 Søer, 3 Heste samt Svin. Arealet var oprindelig 65 Tdr. Ld., men der blev solgt 30 Tdr. Ld. Hede fra, og herpaa er opført en Gaard.

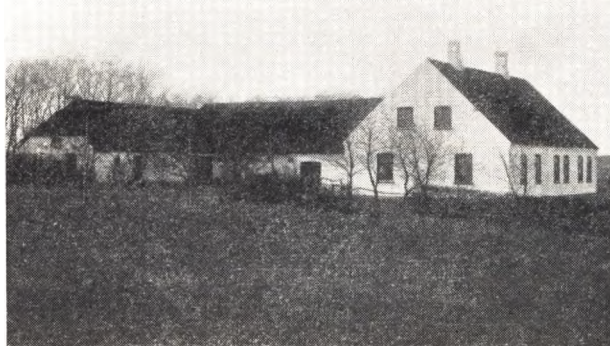

PRÆSTEGAARD, ANDERS, Gdr., »Højvang«,
Hørby, Hobro,

er født i Snebjerg 27. 11. 1888. Forældre: Tømrermester Peder Andersen, Snebjerg, og Hustru Kirstine. Bedsteforældre: FF Vejmand Anders Andersen,

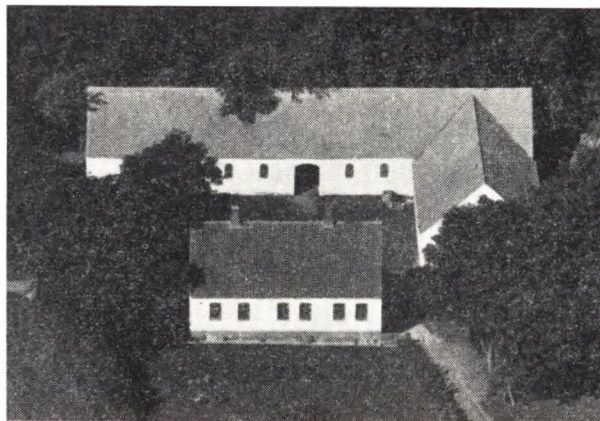

Snebjerg. MF Lmd. Hans Hansen, Timring. Anders Præstegaard er gift med Kirstine f. Knudsen i Hørby 21. 10. 1888. Forældre: Gdr. Jens Knudsen, Højvang, og Hustru Kristine. Bedsteforældre: FF Husm. Jens Knudsen, Hørby. FM Ane Kirstine. MF Gdr. Anders Overvad, Tobberup. I Ægteskabet er 3 Børn: Herdis 30. 9. 1919, Agnes 26. 4. 1924 og Esther 30. 5. 1929. Anders Præstegaard overtog i 1933 Ejendommen, Matr. Nr. 13 f Hørby efter sin Kones Bror med et Areal paa 21. Tdr. Ld., hvortil der siden er købt 15 Tdr. Ld., overvejende Hede, som dog nu er opdyrket. Gaarden er oprettet af Fru Præstegaards Far ca. 1880 paa en Hedeparcel udstykket fra »Damgaard« i Hørby, og det er ham, der har opført de første Bygninger samt opdyrket Jorden. Det første, der blev brugt til Trækkraft, var Køer, som afløstes af Stude, indtil der blev anskaffet Heste. Der er efterhaanden anskaffet Nutidens Maskiner og Redskaber, og normal Besætning er i Dag ca. 10 Køer plus Opdræt, 3 Heste, 20 Svin samt Fjerkræ.

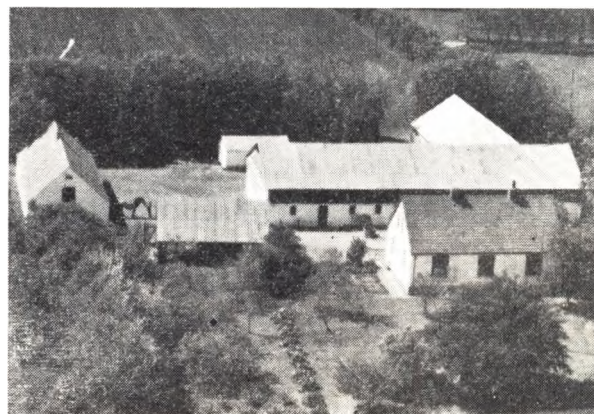

ROLIN, KARL VILHELM, Gdr., »Vestervang«,
Hørby, Hobro,

er født i Røjdrup 25. 6. 1906. Forældre: Gdr. Hans Chr. Elle Larsen Rolin, Vestervang, og Hustru Karen Marie. Bedsteforældre: FF Gdr. Anton Rolin, Harrikslev. FM Katrine f. Elle. MF Fisker Niels Thomsen, Hesselskovhus, Louns. MM Petrine. Karl Vilhelm Rolin er gift med Ragna f. Thomsen i Stenild 2. 10. 1912. Forældre: Gdr. Just Thomsen, Stenild, og Hu-

stru Grethe. Bedsteforældre: FF Lmd. Jeremin Thomsen, Døstrup. FM Sidsel. MF Laurids Jørgensen, Stenild. MM Sine. I Ægteskabet er 1 Barn: Egon Elle 22. 9. 1942. Karl Vilhelm Rolin købte i 1944 Gaarden, Matr. Nr. 16 a d Hørby med et Areal paa 42 Tdr. Ld. af Chr. Christensen, men der er siden tilkøbt 10 Tdr. Ld. fra Røjdrup. Gaarden er ca. 1910 udstykket fra Chr. Olesens Gaard samt fra »Stensgaard«, og der var da mest Hede. Bygningerne er siden blevet tilbyggede, og Stuehuset er blevet moderniseret. Nutidens Maskiner og Redskaber er ogsaa blevet, anskaffet og normal Besætning bestaar i Dag af 14 Køer plus Opdræt, 4 Heste, 80 Svin samt Fjerkræ.

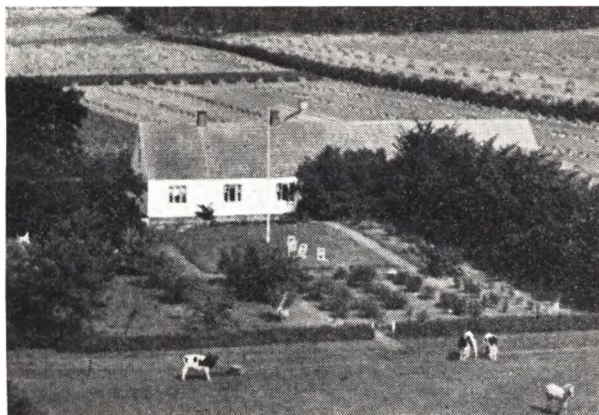

(SKALS) JENSEN, SIGFRED, Bmd.,
Hørby, Hobro,

er født i Døstrup 28. 6. 1911. Forældre: Gdr. Søren Jensen (Skals), Andrup, og Hustru Ane Katrine. Bedsteforældre: FF Gdr. Søren Jensen Skals, Toftvang, Tobberup. FM Kirsten. MF Gdr. Søren Nielsen (Navndrup), Døstrup. MM Jensine. Sigfred Jensen Skals er gift med Johanne f Jensen i Melby, Fyn, 6 2. 1916. Forældre: Maler Anton Jensen, Rodstrup, Fyn, og Hustru Jensine. Bedsteforældre: FF Kroejer Jens P. Jensen, Gl. Rye. MF Ledvogter Jacob Andersen, Bramminge. MM Johanne. I Ægteskabet er 4 Børn: Else 28. 4. 1938, Grethe 16. 1. 1942 og Anna og Birthe 10. 2. 1951. Sigfred Jensen købte i 1937 Ejendommen, Matr. Nr. 9 d Hørby af Peder Pedersen med et Areal paa 17 Tdr. Ld., der oprindelig er udstykket fra »Lindely« og oprettet af Chr. Pedersen. Bygningerne er opført 1917 efter Brand, men Laden er dog siden tilbygget. Der er blevet anskaffet Nutidens Maskiner og Redskaber, og normal Besætning bestaar i Dag af 7 Køer plus Opdræt, 2 Heste, 3 Søer samt Svin og Fjerkræ.

SKALS, JENSEN, SØREN, Gdr., »Toftgaard«,
Tobberup, Hobro,

er født i Hobro 17. 6. 1897. Forældre: Gdr. Jens Jensen Skals, Toftvang, og Hustru Inger Marie. Bedsteforældre: FF Gdr. Søren Jensen Skals, Toftvang. FM Kirsten. Søren Jensen Skals er gift med Agnes f. Jensen i Funder 17. 10. 1900. Forældre: Lmd. Jens Chr. Jensen, Funder, og Hustru Anna Mette. Bedsteforældre: FF Lmd. Jens Chr. Jensen, Funder. FM Bollette. MF Lmd. Anders Frederiksen, Paarup. MM Kristiane. I Ægteskabet er 6 Børn: Inger 9. 5. 1922, Margit 5. 7. 1929, Minna 27. 2. 1931, Bodil 27. 7. 1933, Jens 30. 10. 1934 og Bent 11. 9. 1939. Søren Skals overtog i

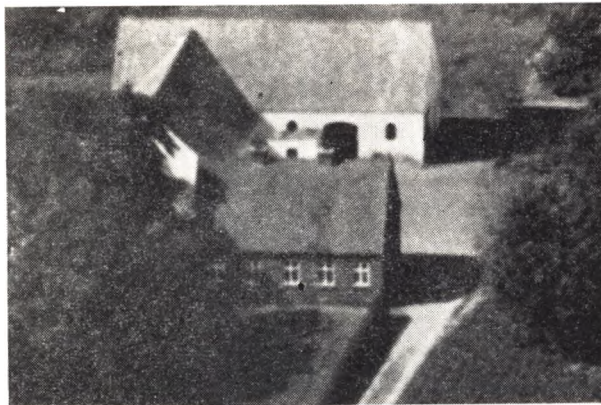

1930 Ejendommen, Matr. Nr. 5 c Tobberup efter sine Forældre med et Areal paa ca. 16 Tdr. Ld. Ejendommen har været i samme Slægts Eje gennem 4 Generationer. Bygningerne er ombyggede i Aarene 1906 og 1928, og der er siden blevet anskaffet Nutidens Maskiner og Redskaber. Normal Besætning er i Dag 8 Køer plus Opdræt, 2 Heste, 3 Søer samt Svin og Fjerkræ.

SØRENSEN KNUD, Marius, Husm. »Skovly«,
Tobberup Hobro,

er født i Hvorre 1. 7. 1920. Forældre Rentier Marinus Sørensen, Hvorre, og Hustru Kirsten. Bedsteforældre MF Husm. Jens Kjeldsen, Møldrup. Knud Marius Sørensen er gift med Rosa, f. Nielsen i Binderup 7. 1. 1926. Forældre Lmd. Antinus Eriksen, Snæbum, og Hustru Dagny. Bedsteforældre FF Lmd. Peder Eriksen, Gandrup, MF Gdr. Chr. Pedersen, Vebbestrup, MM Kristiane. I Ægteskabet er 2 Børn: Jytte Sonja f. 24. 1. 1949 og Ove Johan f. 20. 2. 1953. Marius Sørensen købte i 1950 Ejendommen Matr. Nr. 1 k Tobberup af Jens Christensen med et Areal paa 16 Tdr. Ld., der ca. 1922 blev udstykket fra Tobberupgaard. Bygningerne er ombyggede efter Brand 1939, og der findes i Dag Nutidens Maskiner og Redskaber. Besætningen, der ved Overtagelsen kun var delvis, bestaar i Dag af 4 Køer, 6 Ungkreaturer, 2 Heste, 2 Søer samt Svin og Fjerkræ.

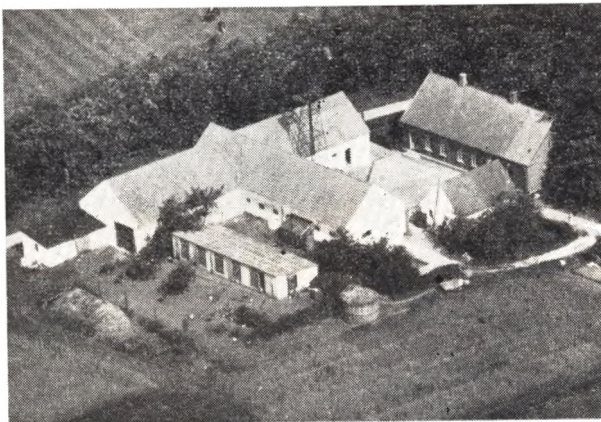

SØRENSEN NIELS MARIUS, Gdr.,
Tobberup, Hobro,

er født samme Sted 10. 10. 1915. Forældre Gdr.



Gaarden ca. 1900.

Søren Sørensen, Tobberup, og Hustru Kristine. Bedsteforældre FF Chr. Sørensen, Vebbestrup, FM Nicoline. MF Ledvogter Søren Christensen, Sdr. Onsild. MM Maren Kirstine. Niels Marius Sørensen er gift med Helga, f. Bech i Vinderslev 19. 1. 1920. Forældre Gdr. Marius Bech, Vinderslev, og Hustru Marie. Bedsteforældre FF Gdr. Chr. Bech, Vinderslev. FM Ane. MF Snedker Jens Jensen, Kragelund. MM Mette. I Ægteskabet er 4 Børn: Knud f. 4. 1. 1944, Edith f. 3. 11. 1946, Søren og Kirsten f. 21. 2. 1950. Niels Marius Sørensen overtog i 1942 Gaarden Matr. Nr. 4 b, Tobberup, efter sine Forældre med et Areal paa 25 Tdr. Ld. Sørensens Far købte den ca. 1914 efter sin Faster, der var gift med Andreas Andersen. Bygningerne er i de senere Aar alle blevet ombyggede, og der er anskaffet Nutids Maskiner og Redskaber. Normal Besætning bestaar i Dag af 9 Køer, 12 Ungkreaturer, 2 Heste, 25 Svin samt ca. 400 Høns.

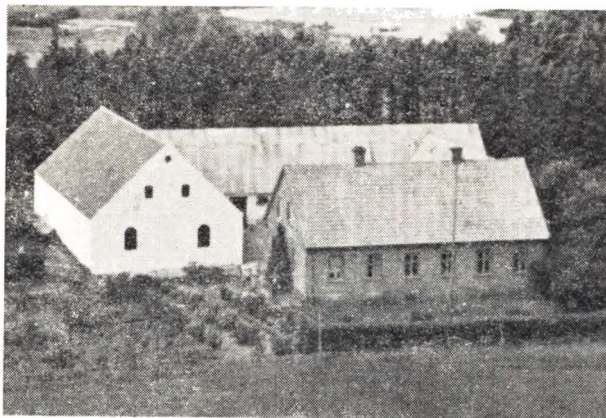

**VESTERGAARD, Jens, Gdr., »Søvang«,
Hørby, Hobro,**

er f. i Sahl 24. 7. 1903. Forældre Murerm. Steffen Vestergaard, Sahl, og Hustru Kristine. Bedsteforældre FF Gdr. Jens Steffensen Vestergaard, Sevel. FM Birthe Katrine, f. Mikkelsen. Jens Vestergaard er gift med Petra Kristence, f. Schwartz i København 24. 7. 1904. Forældre Karl M. Schwartz, København, og Hustru Kristine. Bedsteforældre FF Arbm. Kristoffer Schwartz, Lolland. FM Frederikke. MF Gdr. Peder Chr. Andersen, Hørby. MM Johanne. I Ægteskabet er 2 Børn: Niels Chr. f. 1. 9. 1934 og Bodil f.

16. 1. 1938. Jens Vestergaard købte i 1951 Gaarden Matr. Nr. 11 c af Anders Andersen med et Areal paa 42 Tdr. Ld., der oprindeligt er udstykket fra Matr. Nr. 11 a. Bygningerne er ældre men ombyggede, bl. a. er Stuehuset opført 1923 og Laden 1944. Der er ogsaa anskaffet Nutidens Maskiner og Redskaber, og normal Besætning bestaar i Dag af 8 Køer + Opdræt, 2 Heste, 4 Søer samt Svin og Fjerkræ.

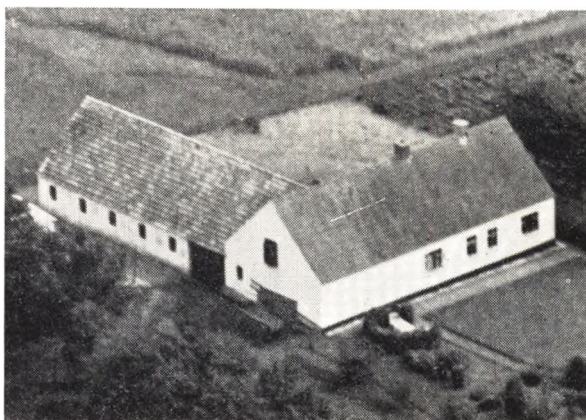

**WALBERG EMIL, Lmd., »Langager«,
Tobberup, Hobro,**

er født i København 18. 8. 1896. Forældre Sømand Aksel Walberg, København, og Hustru Anna Kirstine. Bedsteforældre FF Skipper Johan Fr. Emilium Walberg, Skelskør. Emil Walberg er gift med Martha f. Nielsen i Hobro 25. 7. 1903. Forældre Lmd. Thomas Nielsen, Hobro, og Hustru Ane. Bedsteforældre FF Lmd. Niels Nielsen, Vebbestrup. FM Maren. MF Gdr. Peder Jensen, Hobro. I Ægteskabet er 2 Børn: Kaja f. 28. 2. 1929 og Hilda f. 4. 2. 1933. Emil Walberg købte i 1925 en Parcel Matr. Nr. 6 h, Tobberup, af Niels Andersen med et Areal paa 18½ Td. Ld., den er oprindeligt udstykket fra Mølhøjgaard. Bygningerne blev opført samme Aar, og efterhaanden er der blevet anskaffet Nutidens Maskiner og Redskaber. Besætningen bestaar i Dag af 6 Køer + Opdræt, 2 Heste, 3 Søer samt Svin og Fjerkræ.

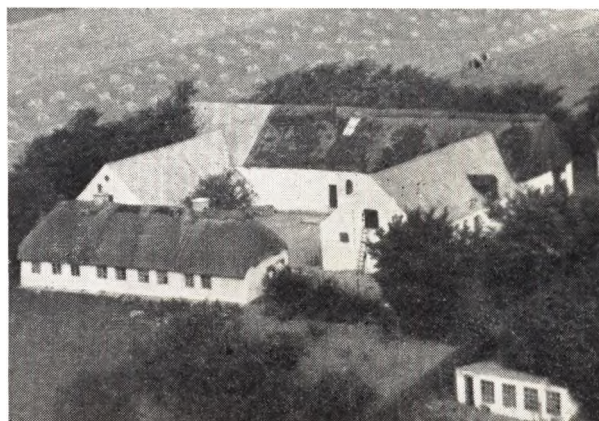

**ØSTERGAARD JENS, Gdr., Østergaard,
Tobberup, Hobro,**

er født samme Sted 16. 5. 1916. Forældre Gdr. Søren

ren Østergaard, Østergaard, og Hustru Mette. Bedsteforældre FF Gdr. Jens Østergaard, Østergaard. FM Ane Sine, f. Poulsen. MF Skrædder Søren Chr. Nielsen, Volsgaard. MM Birthe Marie. Jens Østergaard er gift med Herdis, f. Nielsen i Hobro 23. 12. 1921. Forældre Bmd. Theodor Nielsen, Tobberup, og Hustru Margrethe. Bedsteforældre FF Gdr. Niels Chr. Nielsen, Finderup. FM Katrine. MF Landpost Niels Chr. Christensen, Døstrup. MM Jensine. I Ægteskabet er 3 Børn: Else f. 24. 12. 1945, Annie f. 20. 9. 1947 og Knud f. 16. 3. 1950. Jens Østergaard overtog i 1945 Gaarden Matr. Nr. 10 a og 14 a, Tobberup, efter sine Forældre med et Areal paa 42 Tdr. Ld. Østergaards Bedstefar har oprindeligt købt den, og Arealet har været større, da det er en gammel Hovedparcel. Stuehuset er fra ca. 1800 mens Søren Østergaard har ombygget alle Udbygninger. Der findes Nutidens Maskiner og Redskaber, og normal Besætning bestaar nu af 10 Køer, 12—14 Ungkreaturer, 2 Heste, 3 Søer samt Svin og Fjerkræ.

ØSTERGAARD JENS JØRGEN, Bmd.,
»Søndervang«, Tobberup, Hobro,

er født i Skibsted 15. 3. 1914. Forældre Bmd. Poul Østergaard, Søndervang, og Hustru Anne. Bedsteforældre FF Gdr. Jens Østergaard, Tobberup. FM Ane Sine. MF Snedker Niels Jørgen Christensen, St. Brøndum. MM Bodil. Jens Jørgen Østergaard er gift med Harriet, f. Nielsen i Møllegaarden, Skave, 26. 11. 1916. Forældre Gdr. Martin Nielsen, Møllegaarden, Skave, og Hustru Anine. Bedsteforældre FF Karetmager Johannes Nielsen, Skave. FM Ellen. MF Gdr. Anton Sørensen, Skave. MM Mine. I Ægteskabet er 3 Børn:



Poul Martin f. 23. 6. 1943, Anna Lisbeth f. 17. 10. 1944 og Niels Henrik f. 2. 9. 1949. Jens Jørgen Østergaard overtog i 1930 Gaarden Matr. Nr. 10 d, Tobberup, efter sine Forældre med et Areal paa 15 Tdr. Ld., hvorfra Banen og Vejen siden har taget 1 Td. Ld. Ejendommen er oprettet af Østergaards Far paa en Parcel paa 5 Tdr. Ld., der blev udstykket fra hans Fødegård »Østergaard«, men siden er der tilkøbt 10 Tdr. Ld. De første Bygninger blev opført samme Aar, men de er siden blevet tilbyggede, og Jens Jørgen Østergaard har tilbygget Laden samt moderniseret Stuehuset med Kvist m. m. Nutidens Maskiner og Redskaber er ogsaa blevet anskaffet, og normal Besætning bestaar nu af 6 Køer + plus Opdræt, 2 Heste, 6 Søer samt Svin og Fjerkræ.

DØSTRUP SOGN

(Øls—Hørby—Døstrup Kommune),

Anneks til Øls, omgives af det andet Anneks Hørby, Vebbestrup Sogn samt Gislum Hrd. (Rørbæk S.), hvorfra det delvis skilles ved Simsted Aa. Kirken ligger c. 6 km NV. for Hobro og c. 41 km SSV. for Aalborg. De noget

Køer), 11 Geder, 227(Faar, 621 Svin (1914: 1088).

I Sognet Byerne: Døstrup (1611 Døestrup) med Kirke, Skole (opf. 1903), Forsamlingshus (opf. 1894), Ml., Brugsforen., Andelsmejeri



Døstrup Kirke.

højtliggende, for en Del bakkede Jorder (højeste Punkt 68 m; Vedhøj; Stenshøj) er sandede og muldsandede. Gennem Sognet løber Døstrup Bæk, et Tilløb til Simsted Aa. Gennem Sognet gaar Hobro—Løgstør Banen.

Befolkning i 1921: 555 (1801: 164, 1850: 268, 1901: 541), boende i 122 Gaarde og Huse. Det samlede Hartk. (1905): 68 Td.; 24 Gaarde med 54 og 52 Huse med 14 Td. Hartk., samt 10 jordløse Huse. Ejds. (1920): 1482, deraf Jordv.: 789. Areal: 1835 ha, hvoraf (1919) besaaet med Rug 156 ha, Byg 27, Havre 345, Blands. til Mødenhed 44, Kartoffler 82, Foderroer 153; Brak udgjorde 68 ha, Grønfoder og Græsning 584, Haver o. l. 13, Tørvemoser 19, Skov 42, Heder og Lyngbakker 238, Vandar. 8. Kreaturhold (1922): 214 Heste, 1002 Stk. Hornkv. (deraf 477

(»Fremad«, opr. 1898; indtil 1900 Fællesm.; ombygg. 1909), Jernbane- og Telegrafst. samt Posteksp.; Finderup (1611 Finnderup). Gaarde: Blushøjgd., Skørbækgd.

Døstrup S., een Sognekommune med Hovedsognet Øls og Hørby S., har s. Tingsted og hører under s. Kredse som disse, samt 5. Udskrivningskr. 420. Lægd. Kirken er selvejende.

Kirken bestaar af Skib og Kor samt Vaabenhus mod S. Skib og Kor, med fladt Loft, er fra germansk Tid af Granitkvadre paa Sokkel med Skraakant. Korbuen (med profilerede Kragbaand, hvorpaa et udhugget Hoved), eet Vindue og den rundbuede Syddør, med en Rundstav i den ydre Kant, er bevarede (Norddøren til muret). Vaabenhuset er opf. 1880. Altertavle fra 17. Aarh. Prædikestol fra 1897. Romansk-

Granitfont. Et Røgelseskar er nu i Nationalm.

1610 nævnes i Sognet Gaarden »Tollestrup«.

Ved Finderup har staaet en Kirke, hvoraf der endnu findes Rester paa en højtliggende Bakke. En lav Jordvold danner en Firkant med halvrund Afslutn. mod Ø.; enkelte Grundsten er bevarede. En stor Del af Kvadrene er indsat i de omliggende Gaarde. Uden om Tomten findes enkelte Sten af Kirkegaardsdiget.

Spredt i Sognet kendes henv. 60 Gravhøje, men en Del af dem er mere eller mindre forstyrret. Under Døstrup er fredl. 1 Høj. SSV. for Døstrup ligger en meget ødelagt Langdysse; en Runddysse er for mange Aar siden sløjftet tæt Ø. for Finderup. I en Mose ved Døstrup er fundet en ejendommelig Plov, formentlig fra Oldtiden; den er helt af Træ af simpel Konstruktion.

ANDERSEN AKSEL, Gdr. Finderup pr. Døstrup,

er f. i Hobro 15. 6. 1919. Forældre Gdr. Chr. Andersen, Stokholm Møllegaard, og Hustru Poulina. Bedsteforældre FF Gdr. Svendsen Andersen, Hærup. FM Mariane. MF Gdr. Jens Chr. Larsen, Volsgaard. MM Ane Kirstine. Aksel Andersen er gift med Helene f. Spanggaard i Kielstrup 11. 1. 1921. Forældre: Gdr. Jacob Spanggaard, Kielstrup og Hustru Olga. Bedsteforældre FF Gdr. Chresten Spanggaard, Gjøl. FM Johanne. MF Gdr. Chresten Bødker Christensen, Gjøl. I Ægteskabet er 3 Børn: Jørn f. 4. 3. 1945, Asger f. 13. 12. 1949 og Poul Erik f. 21. 9. 1952. Aksel Andersen købte i 1952 Gaarden Matr. Nr. 6 b Finderup af Chr. Sørensen med et Areal paa 32 Tdr. Ld. Bygningerne er opført efter Brand ca. 1902, men siden er der bygget ny Lade. Normal Besætning bestaar af 10 Køer + Opdræt, 2 Heste, 3 Søer samt Svin og Fjerkræ.

ANDERSEN JENS OLAV, Forpagter,

»Blushøjgaard«, Finderup, Døstrup,

er f. i Lunde, Fyn, 24. 12. 1921. Forældre Husm. Svend Andersen, Ollerup, og Hustru Karen. Bedsteforældre FF Gdr. Jens Nicolai Andersen, Gestelev, Fyn. FM Else. MF Gdr. Jens Christensen, Ringe. MM Mariane. Jens Olav Andersen er gift med Anna f. Møller Andersen i Hvam 4. 5. 1931. Forældre Gdr. Halfdan Møller Andersen, Blushøjgaard, og Hustru Birgitte. Bedsteforældre FF Gdr. Jens Møller Andersen, Blushøjgaard. FM Anna Laurine. MF Niels Chr. Nielsen, Kirketerp. MM Ellen. I Ægteskabet er 1 Barn: Dan Møller f. 5. 5. 1953. Blushøjgaard Matr. Nr. 2 a og 4 a er en gammel Slægtsgaard, der kan føres helt tilbage til 1742, og den var tidligere Fæstegaard under Volsgaard, men blev i 1779 frikøbt. Bygningerne laa tidligere i Finderup By, men blev i 1860 flyttet hertil. Den nuværende Ejer, Halfdan Møller Andersen, overtog den i 1940 efter sine Forældre med et Areal paa 150 Tdr. Ld., men siden er der solgt ca. 20 Tdr. Ld. fra. I 1952 overtog Datteren og Svigersønnen Gaarden i Forpagtning. Stuehus og Lade er fra ca. 1860, mens det øvrige blev ombygget ca. 1925. Der drives her et alsidigt Landbrug med normal Kreaturhold.

ANDERSEN JENS (VESTERGAARD), Gdr.,

»Højager«, Døstrup,

er f. i Sognet 4. 7. 1898. Forældre Gdr. Gerhard

Andersen, Døstrup, og Hustru Erikk. Bedsteforældre FF Gdr. Anders Chr. Christensen, Hørby. FM Gertrud Marie. MF Gdr. Jakob Rørbæk, Gandrup. Jens Vestergaard er gift med Rosa, f. Pedersen i København 16. 12. 1906. Forældre Brøndgraver P. Pedersen (Sverrig), Tobberup, og Hustru Inger Marie. Bedsteforældre: FF Gdr. Pedersen, Sverriggaarden, Rold. MF Gdr. Kristoffersen, Hørby. I Ægteskabet er 3 Børn: Inger Erikk f. 26. 11. 1931, Johannes f. 6. 3. 1935 og Else Margrethe f. 2. 2. 1940. Jens Vestergaard købte i 1925 en Parcel Matr. Nr. 17 d, Døstrup, med et Areal paa 23 Tdr. Ld., som var ene Hede, der blev solgt fra »Kirketerp«, men oprindeligt udstykket fra Døstrup Møllegaard. Det blev opdyrket i Løbet af de første 2—3 Aar, og i 1928 blev der opført Bygninger, som dog siden er blevet tilbyggede. I 1930 blev der yderligere købt 5 Tdr. Ld. nyopdyrket Hede, og der er efterhaanden anskaffet Nutidens Maskiner og Redskaber. Normal Besætning bestaar af 10 Køer + Opdræt, 2 Heste, 4 Søer samt Svin og Fjerkræ.

ANDERSEN LAUST P., Gdr.,

»Hausiggaard«, Døstrup,

er f. i Brøndum 26. 8. 1889. Forældre Gdr. Anders Andersen, Hausiggaard, og Hustru Maren. Bedsteforældre: MF Gdr. Iver Laursen, Hausiggaard. MM Juliane Madsdatter. Laust P. Andersen er gift med Mette Kirstine f. Pedersen i Døstrup 11. 12. 1894. Forældre Husm. Jens Pedersen, Døstrup, og Hustru Jacobine, f. Jensen. I Ægteskabet er 5 Børn: Anna Margrethe, Jensine Jacobine, Aage Hjalmer, Helga Ingrid og Holger Asger. Laust P. Andersen overtog i 1918 Gaarden Matr. Nr. 11 a, Døstrup, efter Forældrene med et Areal paa 40 Tdr. Ld., hvorfra der siden er solgt 12 Tdr. Ld. Hede. Gaarden er en gammel Hovedparcel, der tidligere var større, og den har ca. 200 Aar været i Slægtens Eje. Alle Bygninger er ældre, men ombyggede, bl. a. har Andersen bygget baade Lade og Kostald samt Hønse- og Maskinhus, mens det øvrige er blevet restaureret. Der er anskaffet Nutidens Maskiner og Redskaber, og normal Besætning er i Dag 24 Kreaturer, 2 Heste, 35 Svin samt ca. 150 Høns.

ANDERSEN MARTIN, Gdr., Sterbygaard, Døstrup,

er født samme Sted 7. 9. 1904. Forældre: Gdr. Jens Chr. Andersen, Sterbygaard, og Hustru Mette Marie. Bedsteforældre: FF Gdr. Anders Chr. Christensen, Kirkegaard, Hørby. FM Gertrud Marie. MF Gdr. Jens



Andersen, Sterbygaard. MM Ane. Martin Andersen er gift med Martha Elfrida f. Bossen i Skørping 28. 8. 1910. Forældre: Gdr. Micael Bossen, Skørping, og Hustru Marthine. Bedsteforældre: FF Gdr., Sognefoged og D. B. M. Niels Bossen, Skørping. FM Mariane. MF Gdr. Niels Bols, Gl. Skørping. MM Maren. I Ægteskabet er 3 Børn: Christian 11. 5. 1936, Gert 1. 3. 1938 og Torben 12. 4. 1946. Martin Andersen overtog i 1934 Gaarden, Matr. Nr. 2 a Døstrup efter Forældrene med et Areal paa ca. 62 Tdr. Ld. Arealet var tidligere større, da det er en gammel Hovedparcel, og den har siden før 1800 været i Slægtens Eje. Jens Chr. Andersen har ombygget hele Gaarden 1915—24, mens Martin Andersen yderligere har tilbygget. Normal Besætning er i Dag 14 Køer, 18 Ungkreaturer, 5 Heste samt Svin og Fjerkræ.

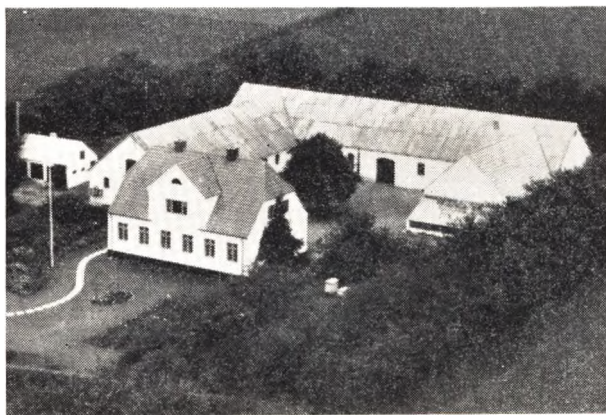

BUNDGAARD, MARIUS CHR., Gdr., »Lille Spudal«, Døstrup,

er født i Ousted 3. 2. 1903. Forældre: Husm. Laust Sørensen Bundgaard, Ousted, og Hustru Johanne. Bedsteforældre: FF Gdr. Søren Chr. Sørensen, Ny Bundgaard, Stenild. FM Anna. MF Træhandler Niels Chr. Jensen, Storning. MM Kristine. Marius Chr. Bundgaard er gift med Ella f. Olesen i Hørby 19. 1. 1905. Forældre: Bmd. Jens Olesen, Hørby, og Hustru Birgitte. Bedsteforældre: FF Smed P. Chr. Olesen, True. FM Sidsel. MF Smed Niels Chr. Andersen, Nørager. MM Ellen Marie. I Ægteskabet er 3 Børn: Vagn 6. 10. 1929, Jens 5. 12. 1930 og Johannes 11. 10. 1932. Marius Chr. Bundgaard købte i 1929 en Parcel, Matr.

Nr. 12 c Døstrup paa 25 Tdr. Ld., der blev udstykket fra Spudalsgaard, og det var altsammen nyopdyrket Hede. Bygningerne blev opført 1930, men er siden blevet tilbyggede, og der er ogsaa blevet plantet samt anskaffet alt i Nutidens Maskiner og Redskaber. Besætningen bestaar i Dag af 3 Heste, 10 Køer plus Opdræt, 3 Søer samt Svin og Fjerkræ.

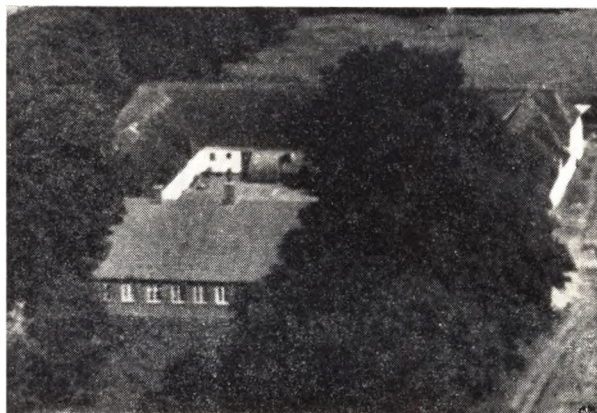

CHRISTENSEN, ARNE, Gdr., Finderupgaard, Døstrup,

er født i Volsgaard 15. 10. 1918. Forældre: Gdr. Anders Chr. Christensen, Volsgaard, og Hustru Nielsine. Bedsteforældre: FF Gdr. Niels Hald Christensen, Thorndalsgaard. FM Ane Marie. MF Søren Chr. Sørensen, Hjerritsdal. MM Ane Marie. Arne Christensen er gift med Gudrun f. 16. 9. 1925. Forældre: Gdr. Niels Ulbjerg, Gørup, og Hustru Margrethe. Bedsteforældre: FF Gdr. Anders Ulbjerg, Gørup. FM Nielsine MF Husmd. Jens Chr. Nielsen. MM Hanne. I Ægteskabet er 1 Barn: Lillian f. 13. 11. 1949. Arne Christensen købte i 1948 Gaarden, Matr. Nr. 5 a Finderup af Ejnar Bisgaard med et Areal paa 48 Tdr. Ld. Bygningerne laa tidligere i Finderup By, men blev flyttet hertil 1872. Gaarden er en gammel Hovedparcel, hvorfra der er blevet udstykket flere Ejendomme. Bygningerne er de samme, men er blevet restaurerede, bl. a. er der lagt fast Tag paa Stuehuset. Normal Besætning bestaar af 14 Køer, 16 Ungkreaturer, 5 Heste, 8 Søer samt Svin og Fjerkræ.

CHRISTENSEN, JENS, Slagter og Handelsmand, Bredehøjgaard, Døstrup Østermark, Døstrup,

er født i Kgs. Thisted 28. 1. 1889 og død 17. 6. 1952. Forældre: Chr. Christensen, Tobberup, Hørby, f. 25. 4. 1859, og Hustru Karen Marie f. i Korsø 11. 11. 1847. Bedsteforældre: FM Christiane f. Christiansdatter. MF Jørgen Madsen. MM Gertrud Andersen. Jens Christensen var gift med Marie f. Jensen i St. Arden 11. 4. 1898. Forældre: Niels Jens (Moth), Mejlbj, og Hustru Anine f. i Lille Arden. Bedsteforældre: FF Jens Jensen Moth. FM Marie. MM Ane Olsen. I Ægteskabet er 3 Børn: Niels Christian 14. 4. 1923, Anna 11. 8. 1925 og Karen 18. 3. 1929. Jens Christensen opholdt sig i Amerika fra 1912—21 og kom derefter tilbage til Nørager. Da han var udlært Slagter begyndte han Virksomhed her og drev Ekspert af slagtede Kreaturer til København og Berlin samt handlede med levende Kreaturer paa Aalborg Kvægtorv. Paa Grund af Sygdom maatte han i 1941 indstille Virksomheden. Sønnen Christian købte i 1950 sin nuværende Gaard, hvor Forældrene samtidig flyttede til. 17. 6. 1952 døde Jens Christensen pludselig af et Hjer-



teslag. Til Gaarden her er der et Areal paa 52 Tdr. Ld., deraf er de 2 Tdr. Ld. Plantage og 3 Tdr. Ld. Eng, mens Resten er Ager. Matr. Nr. 28 a. Normal Besætning bestaar af 12 Køer plus Opdræt, 3 Heste, 3 Søer samt Svin. Christian Christensen har oprindeligt lært som Gartner i Nørager og Hobro.

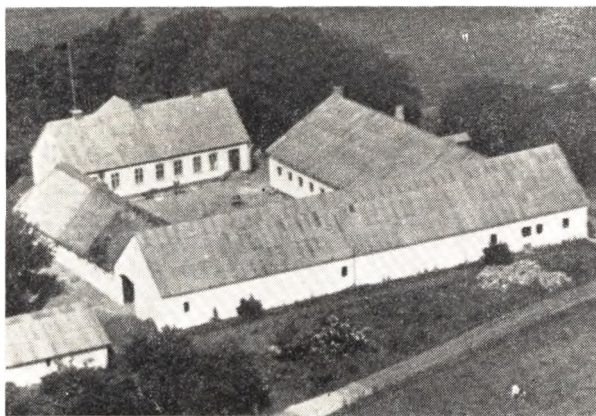

**CHRISTENSEN, JENS P., Gdr., Stenhøjgaard,
Døstrup,**

er født samme Sted 29. 7. 1889. Forældre: Gdr. Laust Kr. Christensen (Mængler), Stenhøjgaard, og Hustru Hansine. Bedsteforældre: FF Gdr. Chresten Christensen (Mængler), Døstrup. MF Gdr. Hans Hansen, Hjedsgaarden, Volsgaard. Jens P. Christensen er gift med Karoline f. Jensen i Dronninglund 14. 1. 1895. Forældre: Møller Andreas Jensen, Agersted, og Hustru Kirstine. Bedsteforældre: FF Rokdrejer Søren Jensen, Dronninglund. FM Ane Dorthea. MF Træskomand Lars Chr. Rasmussen, Dronninglund. MM Else Marie. I Ægteskabet er 5 Børn: Laurids Kristian 19. 6. 1921, Svend Aage 12. 8. 1922, Sigrid 8. 7. 1923, Dagny 5. 11. 1924 og Aase 9. 9. 1939. Jens P. Christensen overtog i 1920 Gaarden, Matr. Nr. 20 i Døstrup efter Forældrene med et Areal paa ca. 80 Tdr. Ld. Gaarden er oprettet 1874 af Christensens Far paa en He-deparcel, der blev udstykket fra hans Fødehjem »Lykkedalsgaard«. Det er Christensens Far, der har opdyrket Jorden samt opført de første Bygninger, men Jens P. Christensen har ombygget baade Stald og Lade samt moderniseret Stuehuset. Nutidens Maskiner og Redskaber er ogsaa anskaffet og normal

Besætning i Dag bestaar af 20 Køer, 30 Ungkreaturer, 6 Heste, 6 Søer samt Svin og Fjerkræ.



**CHRISTENSEN, OTTO, Gdr., »Østervang«,
Døstrup Østermark, Døstrup,**

er født i Volsgaard 30. 5. 1896. Forældre: Jens Christensen, Døstrup, og Hustru Nikoline f. i Vebbestrup. Bedsteforældre: FF Knud Christensen. MF Ole Eskildsen. MM Mette Marie. Otto Christensen er gift med Nielsine f. Nielsen i Biersted 1. 1. 1901. Forældre: Sidseline Nielsen, Thise. Bedsteforældre: MF Niels Nielsen. MM Maren. I Ægteskabet er 1 Datter: Oline Marie 1. 11. 1923 og 1 Plejesøn Tage Christensen 14. 3. 1927. Otto Christensen købte i 1927 Gaarden, Matr. Nr. 23 c med et Areal paa 10 Tdr. Ld. Stuehuset er opført ca. 1900, men moderniseret af Christensen, Kostalden blev i 1937 delvis ombygget, Laden er opført 1936 og Maskinhuset 1928. I 1936 tilkøbte Christensen 13 Tdr. Ld., saa Arealet i Dag er 23 Tdr. Ld. Normal Besætning bestaar nu af 8 Køer, 8 Ungkreaturer, 2 Heste, 2 Søer, og der leveres ca. 25 Svin aarlig.

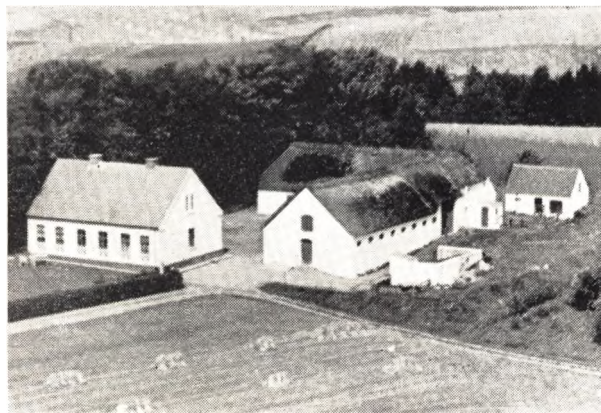

**CHRISTENSEN, PEDER, Gdr., Døstrup
Østermark, Døstrup,**

er født samme Sted 16. 8. 1898. Forældre: Niels Chr. Christensen, Myrhøj, Strandby, og Hustru Jensine. Bedsteforældre: FF Peder Jensen. MM Kristine. Peder Christensen er gift med Emma f. Vestergaard i Gandrup, Vebbestrup, 25. 9. 1904. Forældre: Jens Vestergaard, Vestby, Haverslev, og Hustru Sø-

rine. Bedsteforældre: FF Søren Vestergaard. FM Karen. MF Peder Eriksen. MM Mariane. I Ægteskabet er 3 Børn: Dagny 24. 12. 1924, Villy 26. 3. 1928 og Aase 3. 1. 1935. Peder Christensen overtog 1924 sin Fødegaard, Matr. Nr. 22 a med et Areal paa 17 Tdr. Ld. Stuehuset er opført 1917, Kostalden 1914, mens Laden er ældre. Christensens Far købte Gaarden 1898, men da var Arealet kun 7 Tdr. Ld. I 1898 blev der begyndt med 1 Ko, men ingen Heste, og Christensens Far arbejdede samtidig som Banearbejder, men blev senere Landpost. Normal Besætning bestaar af 7 Køer, 7 Ungkreaturer, 2 Heste, 2 Søer, og der leveres ca. 35 Svin aarlig.

GREGERSEN, CHRESTEN, Husm., Døstrup Søndermark, Hobro,

er født i Nr. True 13. 4. 1914. Forældre: Lmd. Chr. Gregersen, Nr. True, og Hustru Johanne. Bedsteforældre: FF Lmd. Chresten Gregersen, Gandrup. FM Marie. MF Købm. Mourits Nielsen, True. MM Christiane. Chresten Gregersen er gift med Esther f. Justesen i Agersborg 10. 8. 1912. Forældre: Lmd. Anders Justesen, Tobberup, og Hustru Jensine. Bedsteforældre: FF Jens P. Justesen. FM Ane Marie. MF Skræder Søren Nielsen, Volsgaard. MM Birthe. I Ægteskabet er 3 Børn: Hanne 19. 2. 1945, Arne 1. 4. 1949 og Aase 26. 7. 1950. Chresten Gregersen købte i 1946 Ejendommen, Matr. Nr. 2 d af Chr. Jensen med et Areal paa 13 Tdr. Ld., der i 1907 blev udstykket fra Stærbygaard. Bygningerne er siden blevet ombyggede, og normal Besætning i Dag er 6 Køer plus Opdræt, 2 Heste, 3 Søer samt Svin og Fjerkræ. Der drives et alsidigt Landbrug med de dertil hørende Maskiner og Redskaber.



HANSEN, HARRY, Gdr., Døstrup,

er født i Ll. Brøndum 9. 4. 1913. Forældre: Vejmand Chr. Hansen, Bælum, og Hustru Kristine. Bedsteforældre: FF Skovarbejder Karl Hansen, Bælum. FM Larsine. MF Arbm. Johannes Nielsen, Ll. Brøndum. MM Johanne. Harry Hansen er gift med Frida f. Iversen i Døstrup 27. 8. 1915. Forældre: Gdr. Hans Iversen, Døstrup, og Hustru Ane Kristine. Bedsteforældre: FF Gdr. Mads Iversen, Døstrup. FM Laurine. MF Bmd. Poul Christensen, Grunderup. MM Ane Marie. I Ægteskabet er 3 Børn: Tove 8. 1. 1939, Inga 4. 1. 1944 og Anna Grethe 25. 11. 1951. Harry Hansen overtog i 1946 Gaarden, Matr. Nr. 3 e efter sine Sviogerforældre med et Areal paa ca. 30 Tdr. Ld. Gaarden er oprettet 1911 af Fru Hansens Far paa en He-deparcel paa 5 Tdr. Ld., der blev udstykket fra Ny Tørvedalsgaard i Døstrup. Bygningerne er opført

samme Aar, men efterhaanden er der blevet tilbygget. Der er ogsaa anskaffet Nutidens Maskiner og Redskaber, og normal Besætning i Dag bestaar af 10 Køer plus Opdræt, 2 Heste, 2 Søer samt Svin og ca. 150 Høns.

HOLT, CHR. O., Gdr., Lundgaarden, Finderup, Døstrup,

er født samme Sted 23. 4. 1911. Forældre: Gdr. Chr. Nielsen Holt, Lundgaarden, og Hustru Karen. Bedsteforældre: FF Gdr. Ole Holt, True. FM Ane Kristine. MF Hestehandler Niels Pedersen, Hobro. MM Mikaeline. Chr. Holt overtog i 1953 Gaarden, Matr. Nr. 1 a Finderup efter Forældrene med et Areal paa 49 Tdr. Ld. Holts Far købte Gaarden 1905 af Niels Sørensen, men da var Arealet paa 62 Tdr. Ld. Bygningerne er ældre, men restaurerede, og der er blevet anskaffet Nutidens Maskiner og Redskaber. Normal Besætning i Dag er 16 Køer plus Opdræt, 5 Heste, 1 So samt Svin og Fjerkræ.

HOSBOND, KRISTIAN, Husm., Ny Hausig, Døstrup,

er født i Skivum 26. 6. 1898. Forældre: Gdr. Niels Hosbond, Skivum. Hustru Sidsel. Bedsteforældre: FF Chr. Hosbond. FM Ane Marie. MF Snedked Niels Chr. Christensen, Suldrup. Kristian Hosbond er gift med Johanne f. Vinther i Gerding 27. 9. 1899. Forældre: Gdr. Anton Vinther, Gerding, og Hustru Johanne. Bedsteforældre: FF Gdr. Poul Vinther, Bonderup, FM Ane Kirstine. MF Gdr. Lars Andersen, Mjels. I Ægteskabet er 2 Børn: Else Marie 26. 12. 1919 og Gudrun 10. 10. 1928. Kr. Hosbond købte i 1940 en Parcel, Matr. Nr. 11 a Døstrup med et Areal paa ca. 8 Tdr. Ld., der blev udstykket fra Hausiggaard i Vestermarken. Bygningerne er opført 1943, og da Hosbond overtog den var det Meningen at anlægge Frugtplantage, og i 1942 blev det tilplantet med Frugttræer, men da Eksportmulighederne svigtede, er det siden lagt om til alm. Landbrug. Normal Besætning i Dag er 4 Køer plus Opdræt, 1 Hest, 1 So samt Svin og Fjerkræ.

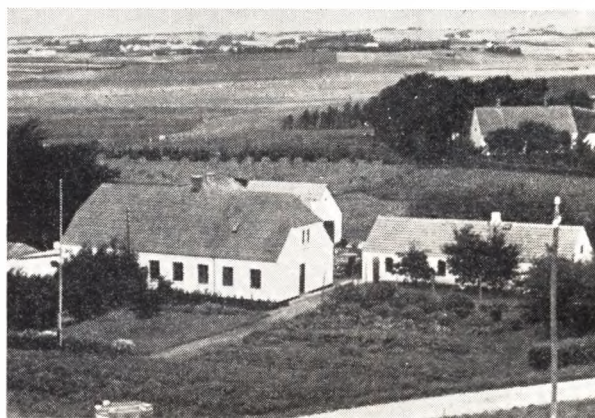

JACOBSEN, CHR., Husm., »Højvang«, Døstrup,

er født i Sognet 15. 12. 1898. Forældre: Gdr. Anders Jacobsen, Døstrup, og Hustru Marie. Bedsteforældre: FF Gdr. Jacob Jacobsen, Døstrup. FM Margrethe Abelone. Chr. Jacobsen er gift med Elisa f. Ebdrup i Fjeldsted 11. 8. 1899. Forældre: Gdr. Kjeld Ebdrup, Vebbestrup, og Hustru Birgitte. Bedsteforældre: FF Gdr. Chr. Ebdrup, Anbjerggaard, Rørbæk.

FM Kirsten. MF Gdr. Søren Gertsen, Fjeldsted. MM Kristine. I Ægteskabet er 5 Børn: Børge 20. 6. 1924, Viggo 23. 11. 1926, Vagn 1. 10. 1930, Bent 13. 11. 1931 og Henning 8. 2. 1937. Chr. Jacobsen købte i 1925 Ejendommen, Matr. Nr. 10 a Døstrup af Chr. Outzen med et Areal paa 6½ Tdr. Ld., der tidligere har været større, da det er en gammel Hovedparcel. Ved Overtagelsen var det ældre Bygninger, men Jacobsen har faaet det hele ombygget og udvidet. Normal Besætning bestaar af 3 Køer plus Ungkreaturer, 1 Hest, 4 Søer samt Svin og Fjerkræ. Der drives udover alm. Landbrug Rugeri med en Kapacitet paa ca. 10.000 aarlig.



JAKOBSEN, MARINUS, Husm., »Agershøj«, FINDERUP, DØSTRUP,

er født i Sognet 23. 9. 1891. Forældre: Gdr. Anders Jakobsen, Døstrup, og Hustru Marie. Bedsteførelde: FF Gdr. Jakob Jakobsen, Døstrup. FM Margrethe Abelson. MF Gdr. Poul Sjælland, Manstrup. Marinus Jakobsen er gift med Kirstine f. Ebdrup i True 3. 9. 1893. Forældre: Gdr. Kjeld Ebdrup, True, og Hustru Birgitte. Bedsteførelde: FF Gdr. Chr. Ebdrup, Anbjerggaard, Rørbæk. FM Kirsten. MF Gdr. Søren Gertsen, Fjeldsted. MM Kristine. I Ægteskabet er 8 Børn: Karen 23. 5. 1917, Svend 18. 9. 1918, Marie 7. 5. 1920, Benny 5. 1. 1923, Gerda 23. 11. 1925, Kjeld 23. 7. 1929, Anders 29. 12. 1932 og Holger 31. 1. 1935. Marinus Jakobsen købte i 1927 Ejendommen, Matr. Nr. 1 b Finderup af Søren Vraa med et Areal paa 20 Tdr. Ld., der oprindeligt er udstykket fra Lundgaard i Finderup. Bygningerne var ved Overtagelsen ældre, men baade Stald og Lade er siden blevet ombygget, og Stuehuset er blevet moderniseret. Ved Overtagelsen var den tom for alt, men normal Besætning er i Dag 6 Køer plus Opdræt, 2 Heste, 3 Søer samt Svin og Fjerkræ.

JENSEN, BØRGE BISGAARD, Gdr., »Vestergaard«, DØSTRUP,

er født i Sognet 24. 9. 1924. Forældre: Gdr. Jens Chr. Jensen, Døstrup, og Hustru Kristine. Bedsteførelde: FF Gdr. Niels Chr. Jensen, Døstrup. FM Johanne. MF Gdr. Chr. Bisgaard, Grynderup. Børge Bisgaard Jensen er gift med Dorthea Marie f. Hansen i V. Tørslev 1. 4. 1925. Forældre: Husm. Martinus Hansen, Gerlev, og Hustru Jenny. Bedsteførelde: FF Husm. Chr. Hansen, V. Tørslev. MF Arbm. Jens Jørgensen, Asferg. MM Sine. I Ægteskabet er 2 Børn: Jørn 30. 7. 1948 og Ove 25. 6. 1951. Børge Bisgaard købte i 1947 Gaarden, Matr. Nr. 4 e Døstrup af Peder Pedersen med et Areal paa 27 Tdr. Ld., hvortil

der siden er tilkøbt 8 Tdr. Ld. Bygningerne er ombyggede 1948 efter Brand, og der er anskaffet Nutidens Maskiner og Redskaber. Ved Overtagelsen var der kun delvis Besætning, men i Dag er der ca. 25 Kreaturer, 2 Heste samt Svin og Fjerkræ.



JENSEN, B. GEORG, Lmd., DØSTRUP,

er født i Snæbum 1. 9. 1907. Forældre: Lmd. Morten Jensen, Snæbum, og Hustru Kirstine. Bedsteførelde: FF Lmd. Niels Jensen, Snæbum. FM Marie. MF Lmd. Kristian Skovgaard, Hvornum. Georg Jensen er gift med Kristine Sofie f. Pedersen i Hvilsom 27. 11. 1914. Forældre: Murer Jørgen P. Pedersen, Hvilsom, og Hustru Petrea. Bedsteførelde: FF Husm. Peder Jørgensen, Hvilsom. FM Ane Sofie I Ægteskabet er 2 Børn: Kaj 4. 1. 1941 og Gerda 18. 12. 1943. Georg Jensen købte i 1939 Ejendommen Matr. Nr. 11 f af Søren Holm med et Areal paa 13 Tdr. Ld., der i 1873 blev udstykket. Bygningerne er ældre, men restaurerede og tilbyggede. Der er ogsaa anskaffet Nutidens Maskiner og Redskaber, og normal Besætning bestaar i Dag af 4 Køer + Opdræt, 2 Heste, 1 So samt Svin og Fjerkræ.

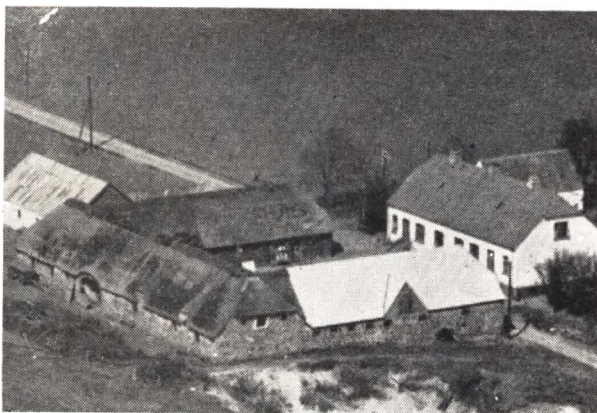

JENSEN, HANS, Gdr., »Tørvedalsgaard«, DØSTRUP,

er født samme Sted 2. 2. 1890. Forældre: Gdr. Jens Poulsen, Tørvedalsgaard, og Hustru Karen Sofie. Bedsteførelde: FF Gdr. Poul Jensen, Tørvedalsgaard. MF Gdr. Hans Hansen, Hjedsgaarden Volsgaard. Hans Jensen er gift med Anine f. Munkholm i Aarestrup 29. 11. 1889. Forældre: Skrædder Chr. Munkholm, Aarestrup, og Hustru Sørine. Bedsteførelde: MF Lærer

Jens Sørensen, Suldrup. MM Maren. I Ægteskabet er 6 Børn: Poula 26. 5. 1914, Aage 7. 6. 1916, Jens Chr. 31. 10. 1917, Karen Marie 19. 2. 1919, Elly 14. 1. 1923 og Kamma 20. 2. 1928. Hans Jensen overtog 1912 Gaarden Matr. Nr. 4 a Døstrup efter sine Forældre med et Areal paa 69 Tdr. Ld., hvorfra der siden er solgt 4 Tdr. Ld., men Arealet var oprindeligt betydeligt større, da det er en gammel Hovedparcel, der gennem flere Hundrede Aar har været i Slægtens Eje. Bygningerne laa før inde i Byen. Udbygningerne er ombyggede ca. 1900, mens Jensen har bygget Stuehuset 1922. Normal Besætning er i Dag ca. 35 Kreaturer, 5 Heste, 50 Svin samt Fjerkræ. Der er ogsaa blevet anskaffet Nutidens Maskiner og Redskaber.

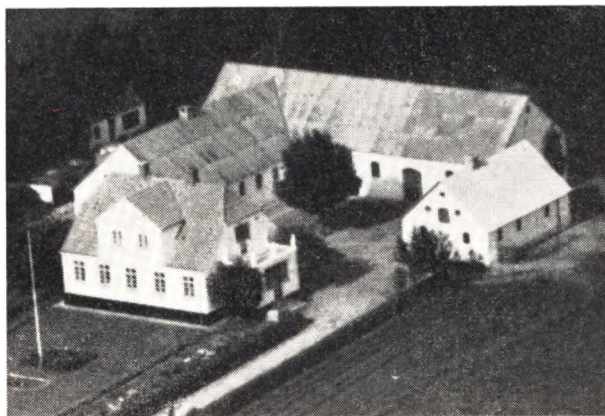

JENSEN, HARALD, Gdr., Spudalshøj, Døstrup,

er født i Falslev 10. 12. 1900. Forældre: Kroejer Jens Jensen, Skelund, og Hustru Kirstine. Bedsteforældre: FF Gdr. Simon Jensen, Ø. Hurup. FM Maren. MF Gdr. Jens Nielsen, Mou. MM Cecilie. Harald Jensen er gift med Marie f. Christensen i Døstrup 2. 2. 1902. Forældre: Landpost Niels Chr. Christensen, Døstrup, og Hustru Jensine. Bedsteforældre: MF Gdr. Peder Jensen, Fragtrup. MM Kristine. I Ægteskabet er 3 Børn: Dora 20. 7. 1930, Leif 16. 2. 1932 og Grethe 7. 5. 1933. Harald Jensen købte i 1928 en Parcel Matr. Nr. 12 e Døstrup med et Areal paa 20 Tdr. Ld. nu pløjet Hede, som blev udstykket fra Spudalsgaard, men siden er der tilkøbt 2 Tdr. Ld. Eng. Bygningerne er opført 1929, men siden blevet tilbyggede, og der er ogsaa blevet plantet samt anskaffet Nutidens Maskiner og Redskaber. Besætningen, som blev indsat, bestaar i Dag af 8 Køer + Opdræt, 1 Hingst, 6 Søer samt Svin og Fjerkræ. Harald Jensen har det sidste Aar haft en statspræmieret Oldenborg-Hingst, der tillige har faaet Ærespræmie paa Bellahøj foruden en Del andre Præmier.

JENSEN, JENS, Gdr., Østergaard, Døstrup,

er født i Østerbølle 11. 1. 1894. Forældre: Gdr. Thomas P. Jensen, Østergaard, Døstrup, og Hustru Mette Eline. Bedsteforældre: FF Bmd. Jens Jensen, Korsø. FM Kirstine. MF Gdr. Peder Lauridsen, Østerbølle. MM Ane Marie. Jens Jensen har sin Søster som Husbestyrerinde, Kirstine Jensen f. i Østerbølle 8. 7. 1900. Jens Jensen overtog i 1943 Gaarden Matr. Nr. 21 a Døstrup efter Forældrene med et Areal paa 36 Tdr. Ld., der tidligere var større, da det er en gammel Hovedparcel. Jens Jensens Far købte Gaarden i 1905 af Jakob Jørgensen. Bygningerne er opførte ca. 1880, men er siden blevet restaurerede. Normal Besætning be-



staar af 20 Kreaturer, 3 Heste, 3 Søer samt Svin og Fjerkræ.

JENSEN, JENS CHR., Husm., Finderup pr. Doense,

er født i Stockholm 25. 8. 1898. Forældre: Husm. Chr. Jensen, Stockholm, og Hustru Maren Kristine. Bedsteforældre: FF Gdr. Jens Chr. Jensen, Røjdrup. MF Husm. Chr. Justesen, Stockholm. MM Ida. Jens Chr. Jensen er gift med Maren Margrethe f. Nielsen i Helligum 17. 8. 1905. Forældre: Husm. Jens Chr. Nielsen, Helligum, og Hustru Johanne Marie. Bedsteforældre: FF Lmd. Niels Chr. Nielsen, Jetsmark. FM Anne Marie. MF Gdr. Jens P. Nielsen, Asp. MM Maren Margrethe Larsdatter. I Ægteskabet er 5 Børn: Gudrun 16. 9. 1925, Gunnar 28. 4. 1927, Ragnhild 20. 1. 1932, Ingrid 6. 5. 1936 og Birtha 13. 7. 1942. Jens Chr. Jensen købte i 1927 en Parcel Matr. Nr. 4 c paa 15 Tdr. Ld., der er udstykket fra Blushøjgaard. Bygningerne er opførte 1928, men siden tilbyggede, og der er blevet plantet samt anskaffet Nutidens Maskiner og Redskaber. Normal Besætning bestaar af 8 Køer + Opdræt, 2 Heste, 6 Søer samt Svin og Fjerkræ. I 1948 blev der yderligere tilkøbt 9 Tdr. Ld. fra Blushøjgaard.

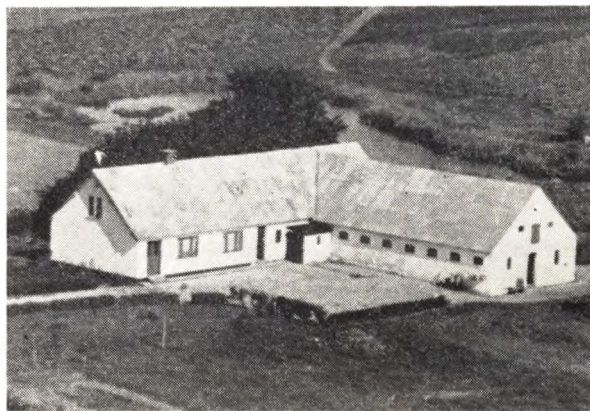

JENSEN, KRISTIAN OPPELSTRUP, Sdr. Finderup, Døstrup,

er født i Volsgaard 17. 12. 1917. Forældre: Gdr. Jens M. Jensen (Lai), Volsgaard, og Hustru Anna. Bedsteforældre: FF Gdr. Jørgen Jensen (Lai), Oue. FM Marie. MF Slagter Anders Andersen, Rold. MM. Ane. Kristian Opelstrup Jensen er gift med Anna f. Kristensen i Høndrup 3. 6. 1921. Forældre: Gdr. Anton

Kristensen, Høndrup, og Hustru Anna. Bedsteforældre: FF Gdr. Laurids Kristensen, Stokholm. FM Mette Kirstine. MF Gdr. Berg Chr. Jensen, Ll. Rørbæk. MM Ane Kirstine. I Ægteskabet er 3 Børn: Grethe 13. 7. 1941, Thorkild 30. 3. 1943 og Ellen 30. 9. 1944. Kr. Oppestrut købte i 1944 Ejendom. Matr. Nr. 3 c Finderup af Niels Bach med et Areal paa 16 Tdr. Ld., hvortil der siden er tilkøbt 2½ Td. Ld. Jorden er ca. 1900 udstykket fra Arnt Nielsens Gaard og Bygningerne opført samme Aar, men der er dog siden blevet tilbygget, og Stuehuset er blevet restaureret. Der er dog ogsaa anskaffet Nutidens Maskiner og Redskaber, og normal Besætning er i Dag 6 Køer + Opdræt, 2 Heste, 4 Søer samt Svin og Fjerkræ.

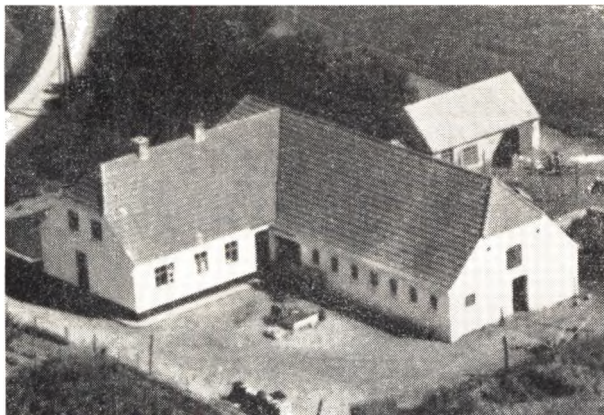

JENSEN, LUDVIG, Husm., »Højbo«, Finderup, Døstrup,

er født paa Hobro Mark 23. 10. 1894. Forældre: Lmd. Lars Jensen, Hobro, og Hustru Petrea. Ludvig Jensen er gift med Petra f. Jensen i Nørager 8. 8. 1901. Forældre: Husm. P. Chr. Jensen, Nørager, og Hustru Elisabeth. Bedsteforældre: FF Lmd. Jens Hansen, Aarestrup. FM Katrine MF Mathias Mathiasen, Thestrup. MM Kirstine. I Ægteskabet er 1 Datter Ella 3. 3. 1923 sam et Plejebarn Birthe 12. 10. 1937. Ludvig Jensen købte i 1926 en Parcel Matr. Nr. 5 d Finderup paa 16 Tdr. Ld., der er udstykket fra Finderupgaard. Bygningerne blev opført samme Aar i deres nuværende Skikkelse, og der er efterhaanden blevet plantet samt anskaffet Nutidens Maskiner og Redskaber. Normal Besætning er i Dag 7 Køer + Opdræt, 2 Heste, 2 Søer samt Svin og Fjerkræ.

KJELDSSEN, SIGVALD, Husm., Døstrup pr. Hobro,

er født i Sognet 25. 4. 1907. Forældre: Husm. Anders Kjeldsen, Døstrup, og Hustru Karen. Bedsteforældre: FF Husm. Kjeld Mathiesen, Døstrup. FM Jensine. MF Gdr. Chr. Pedersen, Høndrup. Sigvald Kjeldsen overtog i 1949 Ejendommen Matr. Nr. 9 c Døstrup efter sine Forældre med et Areal paa 8 Tdr. Ld. Ejendommen er oprettet af Kjeldsens Far 1940 paa en Parcel, der blev udstykket fra Birkelund. Bygningerne er som fra Oprettelsen, og normal Besætning er i Dag 4 Køer + Opdræt, 1 Hest samt Svin og Fjerkræ.

LADEKARL, KRISTIAN, Gdr., »Vinthersminde«, Døstrup,

er født i Vesterbølle 16. 9. 1923. Forældre: Gdr. Byrial Ladekar, Simsted, og Hustru Martha. Bedsteforældre: FF Husm. Jens Chr. Jensen Ladekar, Vesterbølle. FM Kirstine. MF Husm. Niels Kjeldgaard Iversen, Glerup. MM Karen Kristian Ladekar er gift med

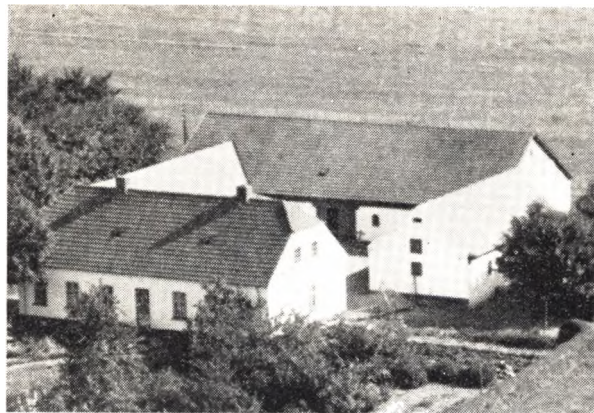

Krista f. Pedersen i Mejlby 5. 3. 1929. Forældre: Gdr. Selgen Pedersen, Simsted, og Hustru Mette. Bedsteforældre: FF Gdr. Karl Pedersen, Mejlby. FM Gertrud. MF Gdr. Niels Nielsen Baade, Mejlby. MM Ane. I Ægteskabet er 1 Barn: Jørn 11. 7. 1952. Kristian Ladekar købte i 1951 Ejendommen Matr. Nr. 3 b af Valdemar Larsen med et Areal paa 24 Tdr. Ld., der oprindelig er udstykket fra Matr. Nr. 3 a. Bygningerne er opført 1919, og normal Besætning bestaar af 8 Køer + Opdræt, 2 Heste, 5 Søer samt Svin og Fjerkræ. Der drives et alsidigt Landbrug med Nutidens Maskiner og Redskaber.

MATHIASSEN, NIELS JØRGEN, Husm., »Rønnely«, Døstrup,

er født i Stokholm 7. 8. 1898. Forældre: Husm. Svend Mathiasen, Stokholm, og Hustru Marie Kirstine. Bedsteforældre: FF Gdr. Mathis Svendsen, Høndrup. MF Snedker Niels Jørgensen, Vive. MM Marie.



Niels Jørgen Mathiasen er gift med Jensine Kristine f. Rothmann i Hobro 24. 12. 1900. Forældre: Mekaniker Nels Frederik Rothmann, Silkeborg, og Hustru Rasmine. Bedsteforældre: MF Husm. Lund Jensen, Karlsmark. MM Marie. I Ægteskabet er 3 Børn: Svend 20. 1. 1922, Aage 21. 7. 1934 og Egon 6. 7. 1937. Niels Jørgen Mathiasen købte i 1928 en Parcel Matr. Nr. 12 d Døstrup med et Areal paa 15 Tdr. Ld., der blev udstykket fra Spudalsgaard, og det var ene Hede. Bygningerne blev opført samme Aar, og der er siden blevet plantet samt anskaffet Nutidens Maskiner og Redskaber. Normal Besætning i Dag er 6 Køer + Opdræt, 2 Heste, 2 Søer samt Svin og Fjerkræ.

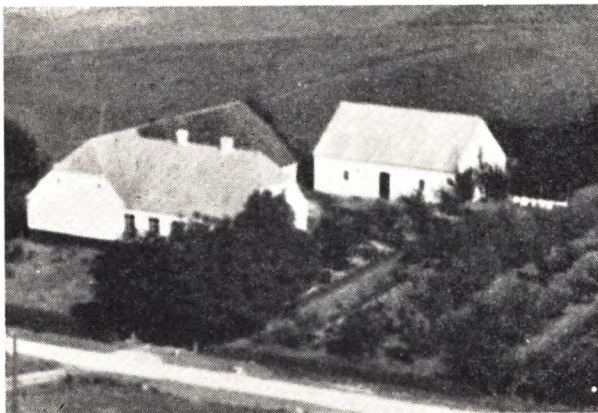

MIKKELSEN, NIELS CHR., Husm., »Kastaniely«, Finderup, Døstrup,

er født i Glenstrup 26. 1. 1921. Forældre: Forpagter Anders Jensen Mikkelsen, Glenstrup, og Hustru Ane Kristiane. Bedsteforældre: FF Gdr. Niels Lassen Mikkelsen, Nørnbæk. FM Johanne. MF Gdr. Jens Chr. Nielsen, Sønderbæk. MM Maren Niels Chr. Mikkelsen er gift med Klare f. Albrektsen i Volsgaard 9. 2. 1920. Forældre: Husm. Jens Martinus Albrektsen, Gandrup, og Hustru Jensine. Bedsteforældre: FF Gdr. Niels Chr. Albrektsen, Gandrup. FM Kristine MF Husm. Klaus Pedersen, Volsgaard. MM Dorthea. I Ægteskabet er 3 Børn: Aase 23. 2. 1947, Oluf 15. 6. 1951 og Vagn 4. 2. 1953. Niels Chr. Mikkelsen købte i 1947 Ejendommen Matr. Nr. 5 c Finderup af P. Pedersen Bruus med et Areal paa 16 Tdr. Ld., hvortil der siden er tilkøbt 6 Tdr. Ld. Jorden er oprindelig i 1926 udstykket fra Finderupgaard, og Bygningerne er de samme som da, dog er de siden blevet tilbyggede. Der er ogsaa anskaffet Nutidens Maskiner og Redskaber, og normal Besætning i Dag er 6 Køer + Opdræt, 2 Heste, 4 Søer, 30 Svin samt ca. 125 Høns.

MORTENSEN, NIELS CHR., Gdr., Langsiggaard, Døstrup,

er født samme Sted 17. 9. 1905. Forældre: Gdr. Jens Chr. Mortensen, Langsiggaard, og Hustru Mette Kirstine. Bedsteforældre: FF Lmd. Niels Mortensen, Gislum FM Sidsel. MF Gdr. Niels Andersen, Durup. MM Ellen Marie. Niels Chr. Mortensen har som Husbestyrerinde sin Søster Ely Marie Mortensen f. samme St. 22. 1. 1902. Niels Chr. Mortensen overtog 1947 Gaarden Matr. Nr. 20 d efter sine Forældre med et Areal paa ca. 45 Tdr. Ld. Mortensens Far købte Gaarden 1901 af Chr. Madsen, og den er oprind. 1855 udstykket fra Lykkedalsgaard. Bygningerne var i 1901 ældre og mindre, men de er siden blevet ombyggede og udvidede, og der er ogsaa anskaffet Nutidens Maskiner og Redskaber. Normal Besætning i Dag er 12 Køer, 15 Ungkreaturer, 2 Heste samt Traktor, 2 Søer samt Svin og Fjerkræ.

MOURITSEN, JENS, Husm., »Mosevang«, Døstrup,

er født i Blære 9. 4. 1900. Forældre: Husm. Peder Mouritsen, Blære, og Hustru Karen. Jens Mouritsen er gift med Petra Agnes f. Jensen i Grynderup 10. 7. 1904. Forældre: Husm. Jens Jensen, Grynderup, og Hustru Ane Marie. Bedsteforældre: FF Smed Laurs Jensen, Oue. FM Ane. MF Veteran og Lmd. Chr. Ajstrup, Durup. I Ægteskabet er 6 Børn: Agner 14. 12. 1932, Karen 24. 1. 1934, Jens Peter 8. 2. 1939, Martha 13. 4. 1943, Linda Nora 2. 10. 1946 og Anna Grethe 30. 5. 1951. Jens Mouritsen købte i 1932 Ejendommen

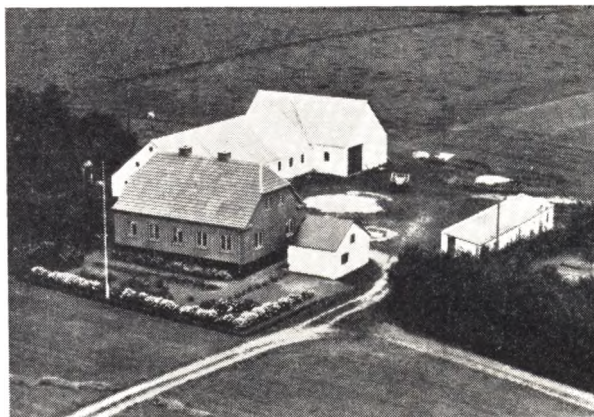

Matr. Nr. 15 b Døstrup af Anders Chr. Andersen med et Areal paa 23½ Td. Ld., der oprindelig er udstykket fra »Grusbakgaard». Ved Overtagelsen var det ældre Bygninger, som siden er blevet udvidede og ombyggede. Der er ogsaa anskaffet Nutidens Maskiner og Redskaber, bl. a. inst. elektr. Lys og Kraft. Normal Besætning er nu 6 Køer, 10 Ungkreaturer, 2 Heste, 4 Søer samt Svin og Fjerkræ.



MØLLER, LAURITS, Lmd., Døstrup Østermark, Døstrup,

er født i Finderup, Døstrup, 12. 9. 1896. Forældre: Rasmus Møller, Glenstrup, og Hustru Jensine f. i True. Bedsteforældre: FF Jens Møller. MF Laust Jensen. MM Maren. Laurits Møller er gift med Kristiane f. Sørensen i Raunkilde 12. 8. 1899. Forældre: Just Sørensen, Raunkilde, og Hustru Gertrud. Bedsteforældre: FF Laust Justesen. MF Chr. (Bach) Christensen. I Ægteskabet er 2 Børn: Maja 19. 10. 1926 og Regnar 16. 11. 1929. Laurits Møller overtog i 1923 Gaarden Matr. Nr. 7 i med et Areal paa 15 Tdr. Ld., der oprindelig er udstykket fra Agner Salomonsens Gaard. Kostalden er ældre, mens Stuehuset er opført 1939 og Laden 1929, men den er udvidet 1952. Ved Overtagelsen var der ingen Besætning, men i Dag er der 6 Køer + Opdræt, 2 Heste, 3 Søer, og der leveres ca. 20 Svin aarligt.

MØLLER, NIELS, Gdr., »Møllegaarden«, Døstrup,

er født i Sparkjær 8. 10. 1906. Forældre: Gdr. Ole Møller, Sparkjær, og Hustru Else. Bedsteforældre: MF Bmd, Chr. Christensen Bach, Sparkjær. MM Hanne.



Niels Møller er gift med Gerda f. Andersen i Østrup 11. 3. 1917. Forældre: Lmd. Baltser Andersen, Østrup, og Hustru Antomine. Bedsteforældre: FF Gdr. Ole Andersen, Bystrup. FM Ane. MF Husm. Anton Sørensen, Strandby. MM Gertrud. I Ægteskabet er 2 Børn: Peter 21. 4. 1944 og Minna 3. 11. 1945. Niels Møller købte i 1950 Gaarden Matr. Nr. 17 a og 18 b af Thomas Sørensen med et Areal paa 63 Tdr. Ld. Gaarden er en gammel Hovedparcel, hvis Areal tidligere var større, og der har indtil ca. 1940 været Vandmølle her. Udbygningerne er ombyggede ca. 1900, mens Stuehuset er ældre, men siden restaureret. Der er anskaffet Nutidens Maskiner og Redskaber, og Besætningen bestaar i Dag af ca. 20 Kreaturer, 6 Heste samt ca. 50 Svin.

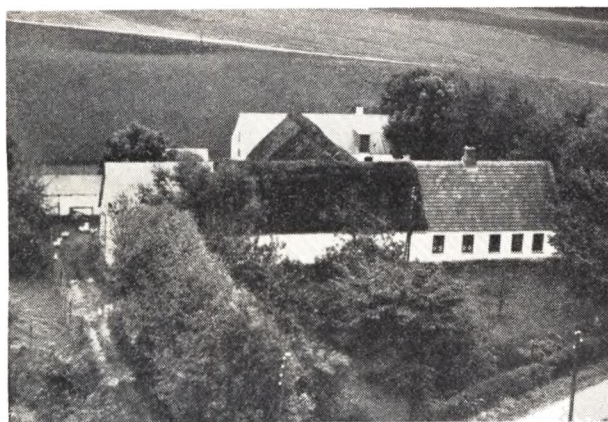

**NIELSEN, EDVARD, Husmand,
Døstrup,**

er født i Ersted, Aarestrup, 15. 10. 1897. Forældre: Husmand Søren Nielsen, Ersted, Hustru Johanne Marie. Edvard Nielsen er gift med Hilda, født Vestergaard i Gandrup 9. 5. 1907. Forældre: Gdr. Jens P. Vestergaard, Gandrup, Hustru Sørine. Bedsteforældre: FF Gdr. Søren Vestergaard Jensen, Døstrup. FM Karen. MF Husmand Peder Eriksen, Gandrup. MM Mariane. I Ægteskabet er 1 Barn: Grethe 11. 9. 1933. Edvard Nielsen købte i 1924 Ejendommen Matr. Nr. 20 e Døstrup af sin Bror Ejnar med et Areal paa 14½ Tdr. Land, hvortil der siden er tilkøbt 5 Tdr. Land. Jorden er oprindelig udstykket fra »Lykkedalsgaard«, og har i mange Aar hørt under Finderupgaard, hvorfra den 1924 blev udstykket og oprettet

af Ejnar Nielsen. Bygningerne er siden tilbyggede og sidst er Stuehuset i 1951 blevet moderniseret. Der er ogsaa anskaffet Nutidens Maskiner og Redskaber, og Besætningen er i Dag 6 Køer, 8 Ungkreaturer, 2 Heste, 1 So samt Svin og Fjerkræ.

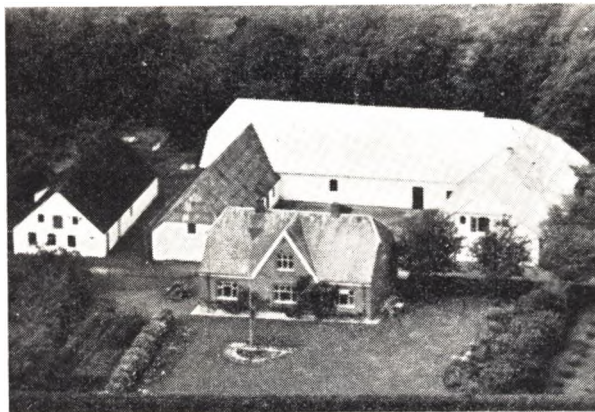

NIELSEN, HENRY, LAKMANN, Gdr., Døstrup,

er født samme Sted 27. 8. 1920. Forældre: Gdr. Kresten Lakmann, Døstrup, Hustru Andrea Kristine. Bedsteforældre: FF Gdr. Kresten Lakmann, Døstrup. FM Karen. MF Ledvogter Søren Christensen, Ulstrup. MM Maren Kirstine. Henry Lakmann overtog i 1951 Gaarden Matr. Nr. 11 h Døstrup efter sine Forældre med et Areal paa 25 Tdr. Land. Lakmanns Far købte Gaarden i 1916 af Mads Iversen, men da var Arealet kun 23 Tdr. Land, og det er udstykket fra Hausigaard. Lakmann har ombygget samt tilbygget og der er anskaffet Nutidens Maskiner og Redskaber. Normal Besætning i Dag er 18 Kreaturer, 2 Heste, 3 Søer samt Svin og Fjerkræ.

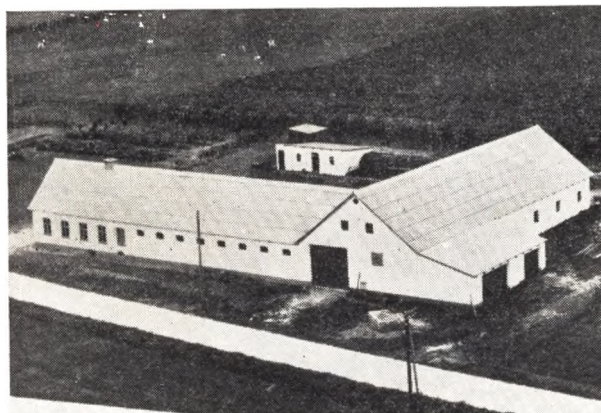

NIELSEN, MARTIN, Gdr., »Kjærager«, Døstrup,

er født i Hørby 15. 6. 1886. Forældre: Gdr. Mogens Nielsen, Hørby, Hustru Karen Kirstine. Martin Nielsen var i 1. Ægteskab gift med Birgitte, født Bjørn i Raunkilde 10. 10. 1891 og død 1930. I dette Ægteskab er 3 Børn: Gunnar 26. 12. 1917, Ellen 10. 8. 1920 og Kristian 7. 2. 1926. I 2. Ægteskab er Nielsen gift med Dagny, født Damgaard i USA 13. 2. 1894. Forældre: Gdr. Frans Damgaard, Hvirring, Hustru Agnes. Bedsteforældre: FF Gdr. Peder Frandsen, Hvir-

ring. FM Sidsel MF Gdr. Lorents Andreasen, Hvirring. MM Anne Marie. I dette Ægteskab er 2 Børn: Karl 18. 8. 1932 og Agner 27. 5. 1936 Martin Nielsen købte i 1932 Kærgaarden af Karl Korneliussen med et Areal paa 98 Tdr. Land, men solgte denne i 1942 og tog saa 32 Tdr. Ld. fra, hvorpaa Gaarden her blev opført. Bygningerne er opført 1949—50 og i denne Mellemtid havde Nielsen et Par andre Ejendomme i Døstrup. Der er her blevet anskaffet Nutids Maskiner og Redskaber samt indsat Besætning, der bestaar af ca. 30 Kreaturer, 1 Hest samt Traktor, 10 Søer, 60 Svin og Fjerkræ.

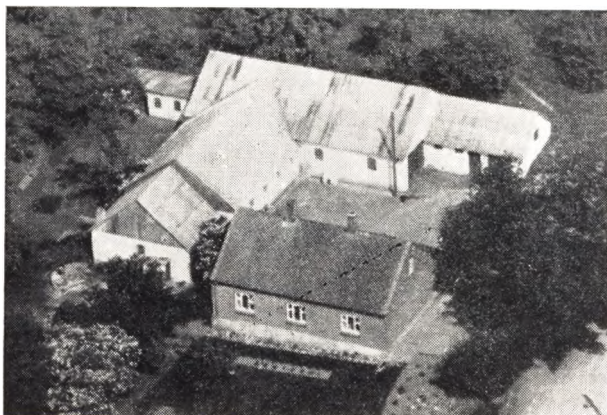

OLESEN, EJVIND, Landmand, Birkelund, Døstrup,

er født i Sognet 9. 8. 1910. Forældre: Gdr. Anders Olesen, Rørbæk, Hustru Kristine. Bedsteforældre: FF Landmand Chr. Olesen (Stærk), True. FM Mette. Ejvind Olesen er gift med Marie, født Kjeldsen i Birkelund 6. 6. 1909. Forældre: Husmand Anders Kjeldsen, Hustru Karen. Bedsteforældre: FF Lmd. Kjeld Mathiasen, Døstrup. MF Lmd. C. Pedersen, Høndrup. I Ægteskabet er 3 Børn: Nanna Elisa 21. 12. 1934, Verner Kjær 25. 9. 1940 og Birthe Gunnalise 8. 11. 1945. Ejvind Olesen overtog i 1939 Birkelund Matr. Nr. 24 a efter sine Svigerforældre med et Areal paa 23 Tdr. Land og den har været i Fru Olesens Slægts Eje gennem flere Generationer. Tidligere laa Bygningerne længere mod Syd, men blev af Anders Kjeldsen flyttet hertil ca. 1902—06. Normal Besætning bestaar af 16 Kreaturer, 2 Heste, 3 Søer samt Svin og Fjerkræ.

OLESEN, SIGFRED, Husmand, Døstrup,

er født i Sognet 15. 8. 1901. Forældre: Smed Ole Chr. Olesen, Døstrup, Hustru Jacobine. Bedsteforældre: FF Smed Ole Olesen, Døstrup. FM Martine MF Gdr. Andreas Vinther, Døstrup. Sigfred Olesen er gift med Laura, født Iversen i Døstrup 2. 8. 1911. Forældre: Gdr. Iversen, Døstrup, Hustru Ane Kristine. Bedsteforældre: FF Gdr. Mads Iversen, Døstrup. FM Laurine. MF Bmd Poul Christensen, Grynderup. MM Ane Marie. I Ægteskabet er 4 Børn: Hans Chr. 7. 8. 1942, Olav 6. 5. 1944, Gunnar og Rigmor 22. 5. 1947. Sigfred Olesen købte i 1931 en Parcel Matr. Nr. 19 p Døstrup med et Areal paa 20 Tdr. Land Hede, som blev udstykket fra »Holmvang«. Bygningerne blev opført 1932 og Marken er siden blevet opdyrket, og der er blevet plantet. Udbygningerne er dog siden blevet ombyggede efter Brand 1947, og der er

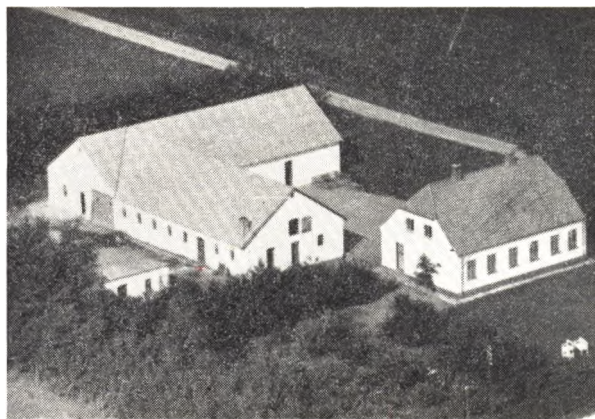

anskaffet Nutidens Maskiner og Redskaber. Normal Besætning bestaar af 6 Køer + Opdræt, 2 Heste, 2 Søer samt Svin og Fjerkræ.

PEDERSEN, ANDERS KNUDSEN, Landmand, Døstrup, Hobro,

er født i Ejsing 21. 11. 1897. Forældre: Landmand Mads Pedersen, Ejsing, Hustru Maren. Bedsteforældre: FF Knud Pedersen Bach, Ejsing. FM Ane. MF Jørgen Jørgensen, Ejsing MM Kristiane. Anders K. Pedersen er gift med Hansine Karoline, født Jensen i Hørby 17. 9. 1900. Forældre: Landmand Chr. Jensen Dremstrup, Hørby, Hustru Karen Marie. Bedsteforældre: FF Gdr. J. Chr. Dremstrup, Dremstrupgaard, Klejtrup, FM Ane Sofie. MF Husmand Chr. Søndergaard, Røjdrup MM Ane Kirstine. I Ægteskabet er 14 Børn: Rosa 18. 5. 1922, Kristian 13. 1. 1924, Knud

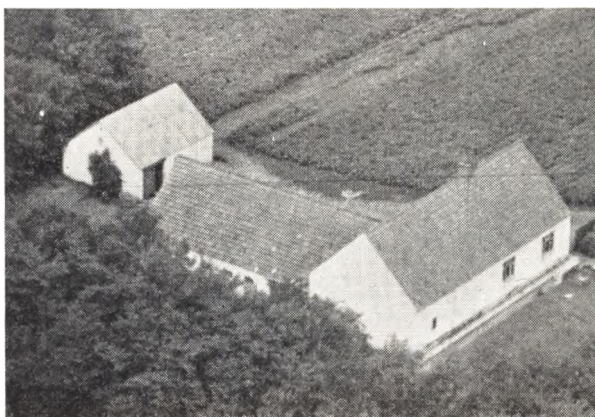

7. 1. 1926, Aage 22. 4. 1927, Holger 15. 11. 1928, Børge 15. 10. 1930, Evald 15. 6. 1932, Esther 9. 4. 1934, Jens Peter 27. 4. 1936, Erling 7. 2. 1938, Tove 26. 11. 1939, Tage 26. 5. 1942, Verner 10. 10. 1943, Henning 8. 3. 1947 og en Dattersøn Peder 30. 8. 1940. Anders Knudsen købte i 1924 en Parcel Matr. Nr. 3 f paa 20 Tdr. Land, der er udstykket fra Tørvedalsgaard Bygningerne blev opført samme Aar, men siden blevet tilbyggede. Ved Overtagelsen var det tildels nyopdyrket Hede, og det er Fru Pedersens Far, der har opdyrket det, da han købte Parcellen i 1914, som da var ene Hede. Der er blevet plantet og Jorden er blevet merglet, og der er anskaffet Nutidens Maskiner og Redskaber. Besætningen bestaar i Dag af 7 Køer + Opdræt, 3 Heste, 3 Søer samt Svin og Fjerkræ.

PEDERSEN, KARL, Gdr., Spudalsgaard, Døstrup,
er født i Guldager 6. 5. 1920. Forældre: Gdr. Chr. Pedersen, St. Binderup, Hustru Kirstine. Bedsteforældre: FF Niels Chr. Pedersen, St. Binderup. FM Ane Marie. MF Gdr. Morten Kastrup, St. Binderup. MM Dorthea. Karl Pedersen er gift med Margit, født Poulsen i Nørager 5. 9. 1920. Forældre: Landpost Jens Chr. Poulsen, Gl. Nørager. FM Maren. MF Gdr. Søren Mathisen, Grynderup. MM Mariane. I Ægteskabet er 1 Barn: Lis 18. 5. 1945. Karl Pedersen købte i 1944 Gaarden Matr. Nr. 12 a Døstrup af Henrik Henriksen med et Areal paa 50 Tdr. Land. Gaarden er en gammel Hovedparcel, hvorfra der er blevet udstykket flere Ejendomme og Gaarde. Bygningerne er ældre, men restaurerede, og der er ogsaa anskaffet Nutidens Maskiner og Redskaber. Normal Besætning bestaar af 12 Køer + Opdræt, ingen Heste men Traktor samt Svin og Fjerkræ.

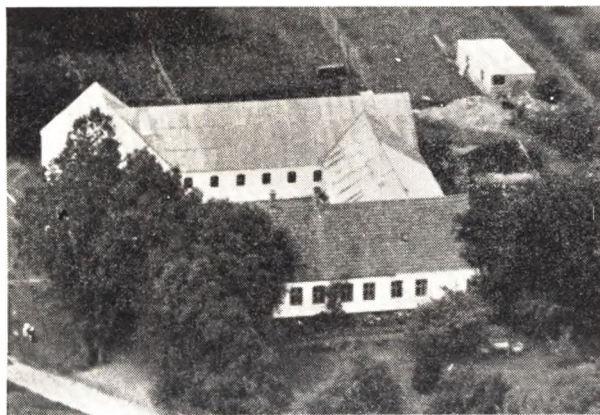

PEDERSEN, LAURIDS, Gdr., »Højager«, Døstrup,
er født i Øls 6. 1. 1897. Forældre: Gdr. Søren Pedersen, Rishøjgaard, Øls, Hustru Kirstine. Bedsteforældre: FF Smed Pedersen, Hørby. MF Gdr. Bertelsen, Tulstrupgaard, Rørbæk. Laurids Pedersen er gift med Esther, født Skaarup i Klejtrup 13. 3. 1904. Forældre: Gdr. Søren Skaarup, Klejtrup, Hustru Harriet. Bedsteforældre: FF Gdr. Chr. Skaarup, Klejtrup. FM Karen Marie. MF Gdr. Harald Nielsen, Solholt, Skave. MM Marie. I Ægteskabet er 6 Børn: Søren 11. 11. 1923 og død 1950, Harriet 17. 4. 1925, Tove 4. 8. 1928, Ulla 6. 1. 1932, Elly 26. 5. 1938 og Birthe 7. 9. 1940. Laurids Pedersen købte i 1923 Ejendommen Matr. Nr. 25 f Døstrup af Enkefru Marie Sørensen med et Areal paa 16 Tdr. Land, hvortil der siden er tilkøbt 14 Tdr. Land Hede, men det er nu opdyrket. Bygningerne lå før i Byen, men blev 1913 flyttet hertil. Bygningerne bestod ved Overtagelsen kun af et Vinkelhus, men det er siden moderniseret og tilbygget. Der er ogsaa anskaffet Nutidens Maskiner og Redskaber, og normal Besætning i Dag bestaar af 8 Køer + Opdræt, 2 Heste, 6 Søer samt Svin og Fjerkræ.

RIISE, PEDER, Gdr., »Thomasminde«, Døstrup,
er født i Vindblæs 31. 5. 1893. Forældre: Chr. Riise, Vindblæs, Hustru Petrea. Bedsteforældre: FF Snedker Peder Riise, Vindblæs. FM Mariane. MF Gdr. Peder Jensen, Kornum. MM Else Kirstine. Peder Riise er gift med Margrethe, født Mikkelsen i Thomasminde 13. 7. 1897. Forældre: Gdr. Thomas Mikkelsen, Thomasminde, Hustru Maren. Bedstefor-

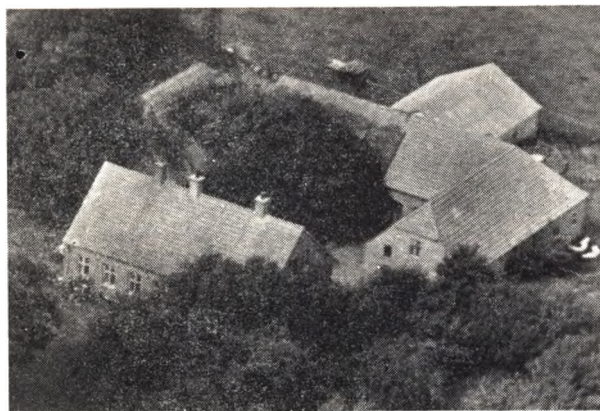

ældre: MF Gdr. Gundi Mikkelsen, Thomasminde. MM Maren Thomasdatter. I Ægteskabet er 2 Børn: Martha Agnethe 5. 7. 1919 og Thomas Gunnar Konrad 2. 7. 1928. Peder Riise overtog i 1919 sin Kones Hjem Matr. Nr. 7 f Døstrup med et Areal paa 15 Tdr. Land, hvortil der siden er tilkøbt 6 Tdr. Land. Ejendommen har siden 1862 været i Fru Riises Slægts Eje, da hendes Bedstefar, Gundi Mikkelsen købte den. Fru Riises Onkel Thomas Mikkelsen ejede den fra 1898—1917 og derefter overtog Fru Riise den sammen med sin Møster Karen Marie Mikkelsen, og de drev den sammen til 1919. Thomas Mikkelsen har ombygget, og det har Peder Riise ogsaa. Normal Besætning bestaar i Dag af 10 Køer + Opdræt, 2 Heste, 3 Søer samt Svin og Fjerkræ. Peder Riise var den sidste her i Døstrup, som kørte med Stude, og Vindmotoren, som staar her endnu, har Riise selv bygget i 1913, opstillet for den daværende Ejer Thomas Mikkelsen.

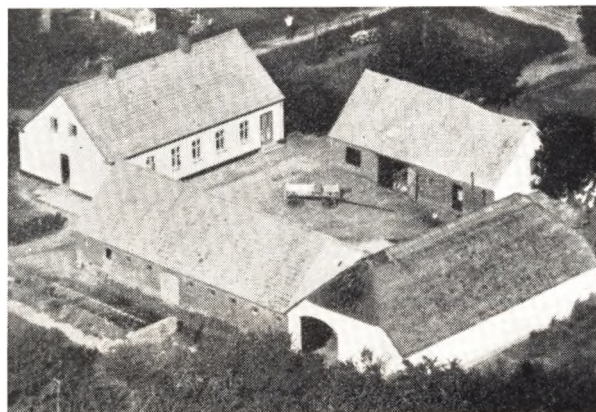

SALOMONSEN, HARRY AGNER, Gdr., »Kildebygaard«, Døstrup,

er født i Nysum 29. 9. 1915. Forældre: Gdr. og Snedker Anders Peter Salomonsen, Nysum, Hustru Ane Kirstine. Bedsteforældre: FF Gdr. Anders Salomonsen, Mejlby. FM Ane Marie. MF Gdr. Jens Gundersen, Nysum. MM Mariane. Harry Agner Salomonsen er gift med Else Sofie, født Andersen i Oudrup 14. 6. 1918. Forældre: Gdr. Jens Andersen Thyrestrup, Oudrup, Hustru Maren. Bedsteforældre: FF Laust Thyrestrup, Oudrup. FM Andrea Kirstine. MF Møller Larsen, Arntsminde Mølle. I Ægteskabet er 1 Barn:

Maren 17. 3. 1952. Agner Salmonsens købte i 1941 Gaarden Matr. Nr. 7 a Døstrup af Sognefoged Poul Mestergaard med et Areal paa 27½ Tdr. Land, der tidligere var større, da det er en gammel Hovedparcel, hvorfra der er blevet udstykket. Udbygningerne er opført før 1900, mens Stuehuset er ombygget, og der er anskaffet Nutidens Maskiner og Redskaber. Normal Besætning bestaar af 9 Køer + Opdræt, 2 jydsk Heste, 3 Søer, 30 Svin samt Fjerkræ. Ved Overtagelsen blev Gaarden drevet som Gartneri, men der drives nu et alm. alsidigt Landbrug.

SOMMER, CHR., Gdr., »Rævbækhus«, Døstrup,

er født samme Sted 14. 3. 1894. Forældre: Cdr. Chr. Sommer, Rævbækhus, Hustru Inger Marie. Bedsteforældre: FF Gdr. Chr. Mængler, Lykkedalsgaard. FM Katrine. MF Gdr. Hans Chr. Hansen, Snæbum. MM Maren. Chr. Sommer er gift med Andrea Katrine f. Andersen i Ø. Hurup 4. 11. 1894. Forældre: Lmd. og Tækkemand Jens Chr. Andersen, Ø. Hurup, Hustru Maren. Bedsteforældre: FF Lmd. Anders Justesen, Solbjerg. FM Ane Katrine. MF Peder Pedersen, Suldrup. I Ægteskabet er 4 Børn: Lilly 2. 12. 1924, Viggo 9. 3. 1926, Marie 22. 7. 1929 og Henning 20. 7. 1931. Chr. Sommer overtog 1924 Ejendommen Matr. Nr. 21b efter Forældrene med et Areal paa 10 Tdr. Land, hvortil der siden er tilkøbt 7 Tdr. Land fra Lykkedalsgaard og Stenhøjgaard. Ejendommen er oprettet af Sommers Far 1894 paa en Hedeparcel udstykket fra Østergaard i Døstrup. Heden er blevet opdyrket, og Bygningerne er blevet tilbyggede, og der er ogsaa anskaffet Nutidens Maskiner og Redskaber. Normal Besætning i Dag er 6 Køer, 8 Ungkreaturer, 2 Heste, 2 Søer samt Svin og Fjerkræ.



SØNDERGAARD NIELS P., Gdr., »Fredensvang«, Døstrup,

er f. i Øls 23. 10. 1925. Forældre Gdr. Peder Søndergaard, Øls, og Hustru Hansine Kristine. Bedsteforældre: FF Gdr. Niels P. Søndergaard, Øls. MF Lmd. Anton Hansen, Øls. Niels P. Søndergaard er gift med Ingrid Elisabeth, f. Andersen i Rostrup 16. 6. 1927. Forældre: Uldhandler August Theodor Andersen, Hobro, og Hustru Karen Marie Birgitte. Bedsteforældre: FF Karetmager Anders Andersen, Rørbæk. FM Kristine. MF Gdr. og Ejendomshandler Hans Iversen, St. Arden. MM Dorthea. I Ægteskabet er 1 Barn: Per f. 9. 10. 1952. Niels P. Søndergaard købte i 1951 Ejendommen Matr. Nr. 11 e, Døstrup, af Johs. Mikkelsen med et Areal paa 27 Tdr. Ld. I tidligere Tid var der Kro her, og Bygningerne er siden blevet om- og tilbyggede, og der er ogsaa anskaffet

Nutidens Maskiner og Redskaber. Ved Overtagelsen var der ingen Besætning, men i Dag er der 8 Køer + Opdræt, 2 Heste, ca. 30 Svin og 60 Høns.

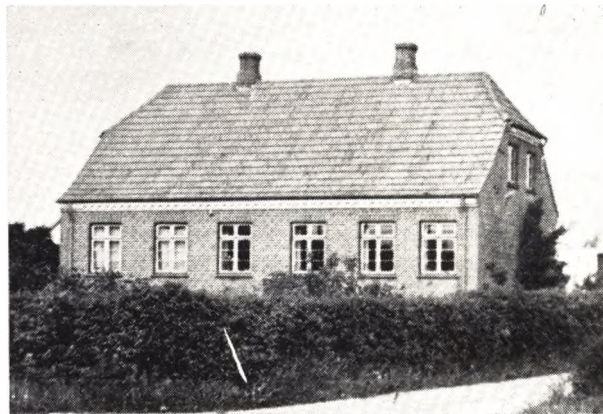

SØRENSEN AAGE, Husm., »Højvang«, Døstrup,

er f. i Vebbestrup 6. 9. 1905. Forældre Gdr. Niels Marius Sørensen, Vebbestrup, og Hustru Marie. Bedsteforældre: FF Gdr. Søren Svenningsen, Vebbestrup. MF Gdr. Anders Kjeldsen, Volsgaard. Aage Sørensen er gift med Anna, f. Kjeldsen i Døstrup 3. 11. 1912. Forældre Husm. Anders Kjeldsen, Døstrup, og Hustru Karen. Bedsteforældre: FF Husm. Kjeld Mathisen, Døstrup. FM Jensine. MF Gdr. Chr. Pedersen, Høndrup. I Ægteskabet er 3 Børn: Ninna f. 1. 12. 1935, Elith f. 5. 9. 1939 og Ingelise f. 8. 2. 1945. Aage Sørensen købte i 1932 en Parcel Matr. Nr. 9 b paa 18 Tdr. Ld., der blev udstykket fra Fru Sørensens Hjem »Birkelund«, men det var da ene Hede, men det er nu opdyrket, og der er blevet plantet. Normal Besætning bestaar i Dag af 6 Køer + Opdræt, 2 Heste, 3 Søer samt Svin og Fjerkræ. I 1947 blev der yderligere tilkøbt 2 Tdr. Ld. Eng fra Karl Sørensens Gaard i Døstrup. Der findes ogsaa i Dag Nutids Maskiner og Redskaber.

SØRENSEN KARL, Bmd., Døstrup,

er f. i Thestrup 10. 1. 1894. Forældre: Gdr. Søren Chr. Sørensen, Thestrup, og Hustru Anna. Bedsteforældre: FF Gdr. Søren Poulsen, Hvilsom, Karl Sørensen er gift med Kirsten Marie, f. Ebdrup i St. Rørbæk 26. 11. 1892. Forældre: Gdr. Niels Chr. Ebdrup, Ll. Rørbæk, og Hustru Anna. Bedsteforældre: FF Gdr. Chr. Ebdrup, Rørbæk. FM Kirsten Marie. I Ægteskabet er 5 Børn: Anna Margrethe f. 16. 11. 1918, Karen f. 28. 4. 1921, Ellen f. 13. 7. 1923, Niels Chr. f. 12. 11. 1926 og Gudrun f. 11. 9. 1928. Karl Sørensen købte i 1923 Gaarden Matr. Nr. 9 d, Døstrup, af Chr. Bach med et Areal paa 25 Tdr. Ld., deraf var 10—12 Tdr. Ld. Hede, men det er nu opdyrket. Gaarden er oprettet ca. 1906 paa Jord udstykket fra 3 forskellige Gaarde. Bygningerne er ældre, men restaurerede og tilbyggede, og der er tillige anskaffet Nutidens Maskiner og Redskaber. Ved Overtagelsen var der kun delvis Besætning, men i Dag er der ca. 15 Kreaturer, 2 Heste, 3 Søer samt Svin og Fjerkræ.

VESTERGAARD SØREN, Gdr., »Kærgaard, Døstrup,

er f. i Giver 4. 2. 1891. Forældre: Gdr. Chr. Vestergaard, Giver, og Hustru Else. Bedsteforældre: FF

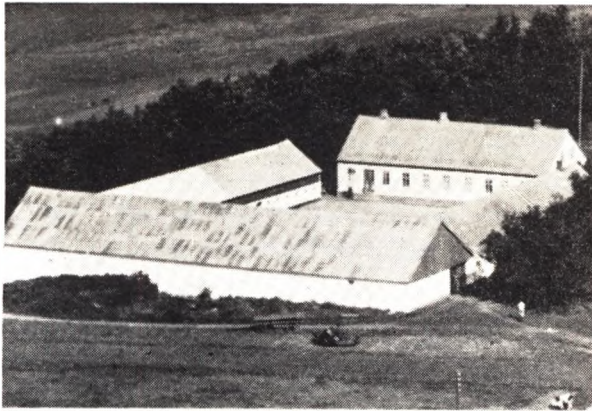

Gdr. Søren Sørensen, Broulstrup. FM Else Marie. MF Gaardejer Jens Jensen, Gundestrup. Søren Vestergaard er gift med Julie Mathea, f. Jeppesen i Vindblæs 27. 12. 1900. Forældre: Gdr. Chr. Jeppesen, Søntrup, og Hustru Kirstine. Bedsteforældre: FF Gdr. Jeppe Jeppesen, Vindblæs. FM Mette. MF Lmd. Chr. Vinther, St. Ajstrup. I Ægteskabet er 4 Børn: Frede f. 27. 12. 1930, Edvard f. 27. 5. 1932, Erik f. 30. 1. 1939 og Erna f. 7. 5. 1935. Søren Vestergaard købte 1948 Gaarden Matr. Nr. 14 a, Døstrup, af O. V. Krabbe med et Areal paa 51 Tdr. Ld. Gaarden er en gammel Hovedparcel, der tidligere var større, da der er udstykket herfra. Bygningerne er ældre, men ombyggede, og der er ogsaa anskaffet Nutidens Maskiner og Redskaber. Normal Besætning bestaar af ca. 35 Kreaturer, 7 Heste, 6 Søer samt Svin og Fjerkræ. Søren Vestergaard drev fra 1928—48 en Gaard i Søntrup.

HORNUM SOGN

Sdr. Hornum-Snæbum Kommune

omgives af Annekset Snæbum, Viborg Amt (Rinds og Nørlyng Hrd.), fra hvilket det for en Del skilles ved Klejtrup Sø og Klejtrup Bæk, S.- og N.-Onsild Sogne samt Aalborg Amt (Hindsted og Gislum Hrd.). Kirken ligger ca. 9 km SV. for Hobro. De for en Del højtliggende, bakkede Jorder (Hornshøje, 73 m, Bavnehøje) er sandede og sandmuldede. Nogen Skov (Trinderup Krat, Lille mølle Krat) og Plantage (Trinderup Pl., anl. 1909, 65 ha, deraf tilpl. 53). Gennem Sognet gaar den østjyske Længdebane.

Befolkning i 1921: 714 (1801: 218, 1850: 328, 1901: 656), boende i 150 Gaarde og Huse. Det samlede Hartkorn (1905): 120 Td.; 41 Gaarde med 100 og 79 Huse med 19, forsk. Lodder med 1 Td. Hartk., samt 7 jordløse Huse. Ejds. (1924): 1491, deraf Jordv.: 821. Areal: 2127 ha, hvoraf (1919) besaaet med Rug 153 ha, Byg 35, Havre 302, Blands. til Modenhed 52, Kartofler 90, Foderroer 146; Brak udgjorde 85 ha, Grøn-foder og Græsning 726, Haver o. l. 21, Tørvemoser 6, Skov 150, Heder og Lyngbakker 211, Vandar. 94. Kreaturhold (1923): 284 Heste, 1208

Stk. Hornkv. (deraf 574 Køer), 16 Geder, 342 Faar, 1347 Svin.

I Sognet Byerne: S.-Hornum (Hvornum; 1422 Hornwm) med Kirke, Præstegd., Skole (opf. 1904), Missionshus (opf. 1891; indtil 1907 Forsamlingshus), Fattighus, Brugforen. og Teglværk (beskæftger 10—12 Md., aarl. Prod. 500—600.000 Sten); Brøndum (1608 Brøndumb) med Skole og Forsamlingshus. — Gaarde: Hovedgaarden Trinderup (1664 Threnderup) har 17,6 Td. H., Ejds. 190, deraf Skoven 15, Jordv. 132, deraf Skoven 5; ca. 314 ha, deraf Ager 154, Eng 44, Skov 83, Hede 19, Mose 2 (til Ejend. hører Øls Krat i Øls S.). Vandmøllen Lille mølle (1664 Lild Møller) og Brøndum Vandmølle (Brøndumdalsmølle).

Sønder-Hornum S., een Sognekommune med Annekset, har Tingsted i Hobro og hører under Rets- og Politikr. Hobro Kbst. m. m., Randers Amtstuedistr., Mariager Lægekr., Hobro Skatte- og Vurderingskr., 1. Forligskr. og 4. Udskrivningskr. 403. Lægd. Kirken tilhører Ejeren af Trinderup.

Kirken bestaar af Kor og Skib, Taarn mod V. og Vaabenhus mod S. Kor og Skib er fra romansk Tid af Granitkvadre paa Sokkel med Skraakant. Korbuen, med profilerede Kragbaand, et Par Vinduer og begge Døre er bevaerede (Vinduer og Norddøren tilmuret). Hele Kirken er overhælvævet. Den blev restaur. indvendig 1867. Taarnet er af Granitkvadre og røde Munkesten; Underrummet har Spidsbue ind til Skibet. Det store, gotiske Vaabenhus bærer udv. Aarst. 1793. Altertavlen er et Maleri (Kopi af Leon. da Vinci: Nadveren). Prægtig Alterkalk fra Renæssancetiden med graverede Fremstillinger af de 12 Apostle paa Bægeret. Romansk Granitfont med glat Kumme paa lav, profileret Fod. Ny Prædikestol (1868). Epitafium over Major F. C. v. Muderspach til Trinderup, død 1745, og Familie. — Paa Kirkegaarden ligger begr. L. og J. Ring, M. P. Vandborg samt Landstingsmand H. C. D. la Cour.

I S.-Hornum har boet Adel, thi 1391 og 1394

nævnes Væbneren Niels Pedersen i H. og 1424 Jes Poulsen i H. — Just Ibsen i Brøndumdal nævnes i 1492.

I Sognet nævnes i Matr. 1664 »Tollestrup March«, 1688 »Tallestrup March«, formodentlig et Minde om en nedlagt Landsby.

De ca. 60 Gravhøje, som kendes i Sognet, samler sig mest i dettes større sydl. Del. Her ses under Trinderup en halv Snes Høje, alle fredl.; 7 af dem ligger i Plantage, og atter 4 af disse danner sydvestl. i Plantagen en tæt samlet Gruppe. Under S.-Hornum er fredl. 5 Høje, nemlig Ø. for Byen de 3 i Gruppe liggende Bavneshøje, N. for Byen en af Randsten omgivet Høj, der indeslutter et sekskantet, stensat Gravkammer, hvorover en anselig Dæksten, og V. for Byen, paa Bratbjærg ud mod Klejtrup Sø, 1 Høj. Nordl. i Sognet kendes lige ved Brøndum et Dyssekammer med omgivende Rest af Jordhøj (Grydhøj), og V. for Byen ses Gruppen Hornshøjene, af hvilke en af de største er fredl. Endnu 1 Høj ved Brøndum er fredl.



**(BACH CHR. JØRGEN CHRISTENSEN, Gdr.,
Brøndum Nørsgaard, Hobro,**

er født samme Sted 25. 5. 1909. Forældre Chr. Johan Christensen, Fjeldsø, og Hustru Inger Marie, f. i Brøndum Nørsgaard. Bedsteforældre FF Peder Christensen, Fjeldsø, FM Inger Marie. MF Jørgen Nielsen, Hornum. MM Bodil. Chr. Bach er gift med Helga f. Højen i Kirstinesminde, Brøndum, 29. 7. 1913. For-

ældre Ole Chr. Højen, Kirstinesminde, Brøndum, og Hustru Kirstine. Bedsteforældre FF Niels Højen. FM Kristine. MF Poul Jensen. MM Laura. I Ægteskabet er 4 Børn: Ejgild Højen f. 19. 8. 1937, Kjeld Højen f. 19. 10. 1942, Finn Højen f. 6. 11. 1945 og Lis Højen f. 18. 9. 1952. Chr. Bach overtog 5. 9. 1948 sin Fødegaard Matr. Nr. 21 med et Areal paa 22 Tdr. Ld. Stuehuset er opført 1923, Laden 1929 og Kostalden 1936. Jorden er oprindelig udstykket i 1884 fra Holger Bachs Gaard til Bachs Bedstefar, som dog siden købte mere Jord til. Normal Besætning er i Dag 7 Køer, 5 Ungkreaturer, 2 Heste, 2 Søer, og der leveres ca. 25 Svin aarlig. Det er nu 3. Generation, der er Ejer af Gaarden.

BORK FREDERIK, Gdr., Søgaard, Brøndum, Hobro,

er født i Vejrup 22. 1. 1913. Forældre Jesper Hansen Bork, Lintrup, og Hustru Elise Birgith. Bedsteforældre FF Jens Bork, Jels, FM Ane. MF Laurids Simonsen, V. Hassing. MM Amalie. Frederik Bork er gift med Anna Louise, f. Andersen i Solbjerg 14. 6. 1920. Forældre Mads Andersen, Solbjerg, og Hustru Ane. Bedsteforældre FF Peder Andersen. FM Louise. MF Laust Kortbæk Søndergaard, Solbjerg. MM Ane. I Ægteskabet er 3 Børn: Hans f. 17. 9. 1945, Annalise f. 12. 6. 1947 og Mogens f. 14. 8. 1952. Frederik Bork

overtog i 1942 Gaarden Matr. Nr. 4 a efter sine Forældre med et Areal paa 99 Tdr. Ld., deraf er 65 Tdr. Ld. Ager, mens Resten er Plantage. Arealet var tidligere større, da der er blevet udstykket flere Ejendomme herfra. Bygningerne er opført af Fr. Borks Far 1932, og han købte den i 1913, og siden har den været i Slægtens Eje. Ved Overtagelsen i 1913 var der kun 3 magre Køer, men i Dag er normal Besætning 16—18 Køer, 20 Ungkreaturer, 2 Heste samt Traktor, 10 Søer, og der leveres ca. 80 Svin aarlig.



BORK HOLGER SIMONSEN, Gdr., Gryshøjgaard, Brøndum, Hobro,

er f. i Vejrup 12. 3. 1911. Forældre Jesper Hansen, Bork, og Hustru Elise Birgitte. Bedsteforældre FF Jens Bork. FM Ane. MF Laurids Simonsen. MM Amalie. Holger Simonsen Bork er gift med Anna Marie, f. Skov Pedersen i Laastrup 27. 1. 1925. Forældre Frederik Pedersen, Laastrup, og Hustru Nielsine Kristine. Bedsteforældre FF Peder Christensen. FM Ane Katrine. MF Chresten Skov. MM Ane Marie. I Ægteskabet er 1 Barn: Knud Mathias f. 13. 4. 1949. Holger Bork overtog i 1936 sin første Kones Fødegård Matr. Nr. 5 a med et Areal paa 60 Tdr. Ld., deraf er 10 Tdr. Ld. Plantage, 8 Tdr. Ld. Hede, mens Resten er Ager. Bygningerne er opført efter Brand 1936. Holger Bork har faaet anlagt Plantage paa de 8 Tdr. Ld. Hede, saa det samlede Plantage-Areal nu er 18 Tdr. Ld. Holger Bork var i sit første Ægteskab gift med Bothilde, f. Christensen her paa Gaarden, men hun døde efter 12½ Aars Ægteskab. Normal Besætning bestaar af 12 Køer, 20 Ungkreaturer, 2 Heste samt Traktor, og der leveres ca. 60 Svin aarlig.

CHRISTENSEN AAGE, Gdr., Mosegaard, Brøndum, Hobro,

er f. i Brøndumgaard, Hornum, 18. 8. 1906. Forældre Peder Jensen Christensen, Brøndumgaard, Hornum, og Hustru Kirstine. Bedsteforældre MF Jacob Jakobsen. Aage Christensen er gift med Anine Marie, f. Christensen i Gryshøjgaard, Brøndum, 11. 10. 1905. Forældre Mathias Christensen, Snæbum, og Hustru Ane Kirstine, f. i Brøndum. Bedsteforældre FF Chr. Christensen. FM Ane Katrine. MF Frederik Mortensen. MM Bodil Katrine. I Ægteskabet er 4 Børn: Anders Chr. f. 26 .9. 1935, Rosa f. 8. 12. 1937, Henry f. 30. 11. 1943 og Bent f. 20. 5. 1946. Aage Christensen overtog i 1931 Gaarden Matr. Nr. 6 f g, Brøndum, med et Areal paa 45 Tdr. Ld., deraf er 8 Tdr. Ld. Hede, 8 Tdr. Ld. Plantage og 4 Tdr. Ld. Mose, mens Resten er Ager. Jorden blev i 1928 udstykket fra Brøndumgaard, og Bygningerne er opførte dette Aar

paa nær Hestestald, som først blev bygget i 1937. Christensen har gennem Tiden faaet anlagt Plantage i de 8 Tdr. Ld. Hede, saa Plantage-Arealet i Dag er 16 Tdr. Ld. Normal Besætning bestaar nu af 9—11 Køer, 10 Ungkreaturer, 2 Heste, 2 Søer, og der leveres ca. 40 Svin aarlig.

CHRISTENSEN, HOLGER (BACH), Gdr.,

»Rønnely«, Brøndum, Hobro,

er født i Brøndum Nørgaard, Hornum, 3. 4. 1923. Forældre: Chr. Johan Christensen, Fjeldsø, Hustru Inger Marie. Bedsteforældre: FF Peder Christensen. FM Inger Marie. MF Jørgen Nielsen. MM Bodil. Holger Bach er gift med Dagny f. Jensen i Brøndum, Hornum, 31. 8. 1928. Forældre: Jens Jensen, Rostrup, Hustru Anna f. i Kirkemosegaard, Rørbæk. Bedsteforældre: FF Hans Chr. Jensen, Oue. FM Sine. MF N. P. Christensen, Vebstrup. MM Kirstine. I Ægteskabet er 2 Børn: Hardy Steen 29. 12. 1944 og Lillian 3. 7. 1948. Holger Bach overtog i 1949 Gaarden Matr. Nr. 2 f med et Areal paa 17 Tdr. Ld., men uden Besætning. Laden er opført 1930, og Kostalden blev ombygget samme Aar, mens Stuehuset er bygget ca. 1875, men siden blevet moderniseret. Normal Besætning bestaar nu af 6 Køer plus Opdræt, 2 Heste samt 4—5 Søer.

CHRISTENSEN, POUL CHR., Gdr., Elinelyst, Brøndum, Hobro,

er født i Oue 16. 8. 1921. Forældre: Chr. Christensen, Lyngs, Hustru Maren Kirstine. Bedsteforældre: FF Jens Christensen. MF Poul Chr. Christensen. MM Karen Bisgaard. Poul Chr. Christensen er gift med Poula Gerberg f. Simonsen i Elinelyst, Brøndum,



Hornum, 1. 12. 1922. Forældre: Karl Laurids Simonsen, Øls, Hustru Eline Cecilie. Bedsteforældre: FF Laurids Godtleib Simonsen. FM Amalie. MF Poul Nielsen. MM Mette. I Ægteskabet er 3 Børn: Ingerlise Gerberg 3. 1. 1945, Johannes 14. 4. 1947 og Ruth 17. 6. 1950. Poul Christensen overtog i 1945 Ejendommen Matr. Nr. 7 b med et Areal paa 19 Tdr. Ld., der er udstykket fra Jørgen Bruuns Gaard i Brøndum ca. 1870. Kostalden er bygget 1915, Laden 1926, Hønse- og Brændselshus 1953, og Stuehuset blev udvidet ca. 1930. Christensen overtog Ejendommen efter sine Svigerforældre, der havde overtaget den 1907, og det er Svigerfaderen, der har opdyrket ca. det halve af Marken samt drænet ca. 4 Tdr. Ld. I 1907 bestod Besætningen af 4 Køer og 1 Hest, men i Dag er normal Besætning 8 Køer, 8 Ungkreaturer, 2 Heste, 3 Søer, og der leveres ca. 25 Svin aarligt.



HANSEN, ARNE, Lmd., Brøndum, Hobro,

er født i Hørby 3. 9. 1919. Forældre: Jens Hansen, Rostrup, Hustru Anine. Bedsteforældre: FF Ferdinand Hansen. MF Anton Nielsen. MM Dorthea. Arne Hansen overtog i 1950 Ejendommen Matr. Nr. 1 e med et Areal paa 18 Tdr. Ld., men uden Besætning. Laden er opført ca. 1940, mens Stuehus og Stald er ældre. Arealet var oprindeligt kun 5 Tdr. Ld. Normal Besætning bestaar nu af 5 Køer, 4 Ungkreaturer, 2 Heste, 1 So, og der leveres ca. 15 Svin aarligt.



JENSEN, JENS TINUS, Gdr., Brøndum, Hobro,

er født i Rostrup 28. 8. 1899. Forældre: Hans Chr. Jensen, Oue, Hustru Sine født i Villestrup. Bedsteforældre: FF Jens Jensen. Jens Tinus Jensen er gift med Anna f. Christensen i Kirkemosegaard, Rørbæk, 19. 10. 1898. Forældre: N. P. Christensen, Vebbestrup, Hustru Kirstine født i Ravnkilde. Bedsteforældre: FF Chr. Herman Christensen, Hvarre. FM Henriette. MF Peder. I Ægteskabet er 4 Børn: Leo 16. 4. 1918, Vagn 9. 9. 1925, Dagny 31. 8. 1928 og Harry 8. 10. 1931. Jens Jensen overtog i 1922 Gaarden Matr. Nr. 7 e med et Areal paa 22 Tdr. Ld., der i 1867 blev udstykket fra Jørgen Bruuns Gaard i Brøndum. Kostalden er opført

1937, Laden 1925, mens Stuehuset blev ombygget 1937. Normal Besætning bestaar af 8 Køer, 8 Ungkreaturer, 2 Heste, 2 Søer, og der leveres ca. 15 Svin aarligt. Jens Jensen har fornyet Gaardens Maskiner.

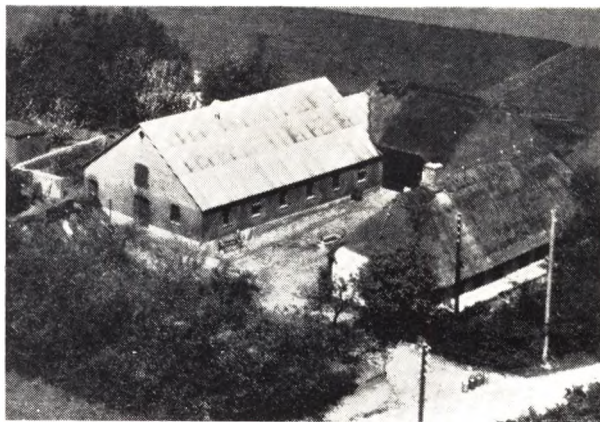

NIELSEN, MARTIN, Gdr., Lille Mølle,

Hvornum, Hobro,

er født i Bigum 10. 9. 1870, død 30. 12. 1926. Forældre: Niels Chr. Nielsen, Bigum, Hustru Kristine. Martin Nielsen var gift med Ane Katrine f. Andreasen i Hvilsom 26. 6. 1880. Forældre: Andreas Sørensen, Gundestrup, Hustru Maren Kirstine født i Østrup, Gislum. I Ægteskabet er 5 Børn: Chresten Magnus 20. 1. 1895, Kristine Nikoline 8. 4. 1904, Karoline Louise 18. 8. 1909, Niels Christian 8. 1. 1913 og Jens Ove 3. 11. 1920. Martin Nielsen overtog i 1907 Gaarden Matr. Nr. 1 b med et Areal paa 23 Tdr. Ld., hvortil der siden er tilkøbt 3 Tdr. Ld. Kær. Stuehuset er opført ca. 1870, og Materialerne fra den gamle Skole i Hvornum blev benyttet hertil, Laden er bygget ca. 1910 og Kostalden 1939. I Sommeren 1953 vil den gamle Lade blive nyopført. Martin Niensens Enke hjælpes af Sønnerne Christian og Jens. Normal Besætning bestaar af 2 Heste, 9 Køer, 8 Ungkreaturer, 2 Søer, og der leveres ca. 26 Svin aarligt.

OLSEN, FRODE, Lmd., Brøndum, Hobro,

er født samme St. 28. 2. 1908. Forældre: Ole Olsen, Døstrup, Hustru Kristine. Bedsteforældre: FF Niels Chr. Olsen. FM Ane. MF Morten Christensen. MM Mine. Frode Olsen er gift med Dagmar f. Justesen i Hornum 9. 8. 1914. Forældre: Marius Justesen, Hornum, Hustru Kristine. Bedsteforældre: FF Peder Hørup Justesen. FM Mariane. MF Frederik Mortensen. MM Bodil Marie. I Ægteskabet er 1 Barn: Nanny 29. 12. 1944. Frode Olsen overtog i 1933 sit Fødehjem Matr. Nr. 2 d, 6 c med et Areal paa 27 Tdr. Ld., der i 1843 blev udstykket fra Brøndumgaard, og den har siden 1897 været i Slægtens Eje. Stuehus og Kostald er opført 1843, men siden ombygget indvendig, Laden er bygget 1932 og Maskinhuset 1951. Normal Besætning bestaar nu af 8 Køer, 8 Ungkreaturer, 2 Heste, 2 Søer, og der leveres ca. 25 Svin aarligt.

VALSGAARD SOGN

(Ove—Valsgaard Kommune)

Anneks til Ove, omgives af dette, Rostrup, Vebestrup og Hørby Sogne, Randers Amt (Hobro Købstadjorder) samt Mariager Fjord. Kirken ligger ca. 8 km NØ. for Hobro, 8 km NV. for Mariager og 42 km S. for Aalborg. De højtliggende, især mod N. og S. bakkede Jorder (Rishøj, 86 m; Hjedshøj) er overvejende muldede. Fra N. til S. løber Valsgaard Bæk. Gennem Sognet gaar Landvejene fra Aalborg og Hadsund til Hobro samt Aalborg—Hobro Banen.

Befolkning i 1921: 927 (1801: 295, 1850: 520, 1901: 797), boende i 183 Gaarde og Huse. Det samlede Hartkorn (1905): 174 Tdr.; 53 Gaarde med 153 og 62 Huse med 21 Tdr. Hartkorn. Ejendomsskyld (1920): 2064, deraf Jordværdi: 1168. Areal: 2958 ha, hvoraf (1919) besaaet med Rug 273 ha, Byg 37, Havre 505, Blandsæd til Modenhed 90, Kartoffler 116, Foderroer 275; Brak udgjorde 128 ha, Grønfoder og Græsning 946, Haver o. l. 18, Tørvemoser 9, Skov 61, Heder og Lyngbakker 445, Vandarealer 7. Kreaturhold (1922): 401 Heste, 1986 Stk. Hornkvæg (deraf 1008 Køer), 15 Geder, 578 Faar, 1408 Svin (1914: 2034).

I Sognet Byerne: Valsgaard (1611 Walszgrd.) med Kirke, Skole og Forskole, Forsamlingshus (opført 1893), Brugsforening, Vandværk og Andelsmejeri (»Vedbæk«; oprettet 1897, ombygget 1908); Redsø (1461 Resenskou; 1511 Resou); Ulstrup (1611 Wlstrup); Tofte (1611 Tofft) med Mølle; Hjerresdal (Hjerritsdal; 1611 Hieredz-

dall) med Vandmølle; Røkkendal (1610 Røkedal); Skovbo (1487 Skoffuebod; 1489 Skoubøi); Krogen. Samlinger af Gaarde og Huse: Søndergaard (1611 Søndergaardtt), Staverslund (1611 Staffeslundt), Frisdal (1611 Freisdall), Nederkarls (1611 Kaels), Redsø Hede, Hjedsgaarde (1664 Hiedtz), Bramslev (1611 Brembsløff). — Gaarde: Nakkedal (1611 Nackedall), Ll. Skovsgaard (1611 Sckoffsgaardtt), Bodalskrog (1610 Boedels Krog).

Valsgaard Sogn, een Sognekommune med Hovedsognet, har samme Tingsted som dette. Det hører til Amtets 6. Forligskreds, men i øvrigt under de samme Kredse som Hovedsognet, samt 5. Udskrivningskreds' 412. Lægd. Kirken er selvejende.

Kirken bestaar af Skib og Kor, Taarn mod V. og Vaabenhus mod S. Skib og Kor, med fladt Bjælkeloft, er fra romansk Tid af Granitkvadre paa profileret Sokkel. Korbuen, med profilerede Kragbaand, og den firkantede Syddør er bevarede; Norddøren, med Tympanon, hvori et Kors, er tilmuret. Taarnet (restaureret 1885) er vistnok opført i Slutningen af Middelalderen, af Kvadre fra Vestgavlen og Mursten; dets Underrum er ikke forbundet med Skibet. Vaabenhuset er nyere. Ny Altertavle, med et Kors i Midten, og Prædikestol. Granitfont.

I Skovbo har ligget en Hovedgaard, som Hr. Thomes Mogensen (Seefeld) ved 1406 pantsatte til Jes Persen (Hørby); den gik derefter vistnok

i Arv til dennes Efterkommere Christiern Jensen, Bertel Christiernsen og Jes Bertelsen, som ejede den 1467 og 1496. Hans Søn Bertel Jensen udkøbte endnu 1514 en Medarving af Gaarden. 1543 nævnes Husfru Kirsten i S. Da Laur. Bertelsen Hørby 1574 skiftede med Poul Vognsen (Benderup), blev S. udlagt til denne. 1680 var S. en Bondegaard paa 5½ Tdr. H., 1789 var den delt i 4 Selvejergaarde (i alt 9 Tdr. H.).

1478 toges Vidne, at Nakkedal arvede Jes og Mogens Thomesen (Seefeld) efter deres Fader Hr. Thomes Mogensen til Dalsgaard, hvis rette Arvegods det var.

Ved Aaen Vest for Frisdal ligger Tomten af »Frisdal Slot«. Paa Stedet ses Mursten og Grundsten med Spor af Kalk. Mod S. spores paa en længere Strækning en lav Jordvold, og mod V. ses umiddelbart ved Engen en anden lav Vold. Et Sagn fortæller, at en af Herskabets Sønner engang blev røvet i den store Skov, der omgav Frisdal. Da senere Herskabets 3 voksne Døtre var paa Vej til Oplevel Kirke, blev de i Kirkedalen, lidt NØ. for Bramslev, voldtagne og myrdede af Røvere. Paa Stedet fremsprang 3 Frøkenkilder, hvoraf den ene endnu ses. Da man opdaagede Røvernes Tilholdssted (der skal have været i Mariager Klosters Skov nær ved Gaarden Silkeborg), viste det sig, at Hovedmanden for

Røverbanden var de myrdede Pigers Broder. Som et Sonoffer lod Forældrene opføre en Kirke ved Valsgaard (der dengang var en enkelt stor Gaard), lige for Frisdal Slot, saaledes at de fra Slottet kunde se ind i Kirken. Der fortælles ogsaa, at Tømmeret i Valsgaard Kirke er taget fra Frisdal Egeskove. Et Egekrat paa Tofte Bys Marker skal være den sidste Rest af disse Skove.

Henved 100 Gravhøje kendes spredt i Sognet, men over Halvparten er nu sløjfet eller forstyrret. Af de endnu velbevarede er i alt 19 fredlyst, nemlig under Krogen 7 store Høje, ved Staverslundgaard 1 (Troidhøj), under Bramslevgaard 8, deriblandt de 2 meget anselige Tvillinghøje og de 3 store Tyvehøje, ved Skovsgaard 2 Høje (Skovsgaardhøj og Mandenshøj) og ved Redsø 1 (den nordligste af Redsøhøjene). Ogsaa enkelte Stengrave findes i Sognet; fredlyst er N. for Frisdal lige ved Valsgaard et Dyssekammer hørende til en oprindelig 70 m lang, nu dog ødelagt Langdysse og dannet af 4 vældige Bæresten med 1 Dæksten, endvidere N. for Nørre Ulstrup mellem Jernbanelinien og Landevejen en Langdysse med eet Kammer (Jynovnen) og NV. for Nederkarls et langagtigt stensat Gravkammer med 2 Dæksten. Den langagtige Høj Kæmpegraven eller Langben Rises Høj er øjensynlig en ca. 70 m lang Langhøj straks Ø. for Byen.

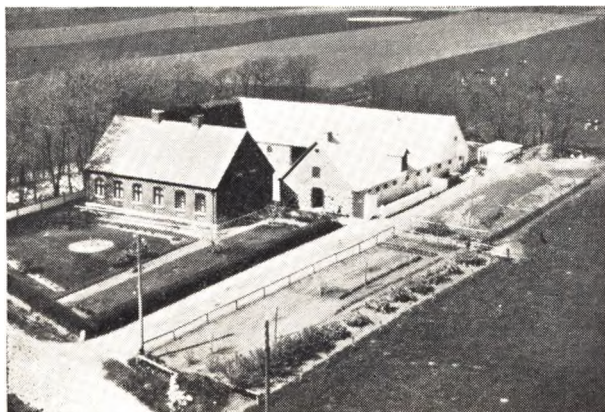

ANDERSEN, CHR. OPPELSTRUP, Gdr., »Strandbygaard«, Røkkendal, Hobro,

er født i Røkkendal 19. 5. 1891. Forældre: Slagter Anders Andersen, Rold, Hustru Ane. Bedsteforældre: FF Maltgører Johannes Andersen, Skørping. FM Kirstine. MF Gdr. Søren Chr. Nielsen Ooppelstrup, Røkkendal. MM Ane. Chr. Ooppelstrup Andersen er gift med Katrine f. Nielsen i Glenstrup 23. 7. 1892. Forældre: Niels Chr. Nielsen, Glenstrup, Hustru Karen. Bedsteforældre: FF Gdr. Anders Th. Nielsen, Skellerup. FM Mariane f. Kristensdatter. MF Gdr. Søggaard Laursen, Gettrup. MM Ane Johanne f. Jensdatter. I Ægteskabet er 1 Barn: Karen 14. 6. 1918, der er gift med Ricard Christensen, Ulstrup, og i dette Ægteskab er 1 Datter Kitty 22. 9. 1943. Chr. Ooppelstrup overtog i 1920 Gaarden Matr. Nr. 2 c med et Areal paa 30 Tdr. Ld. efter sin Bedstefar Søren Chr. Ooppelstrup. Gaarden er oprindelig oprettet i 1905 af Søren Chr. Ooppel-

strup paa en Parcel paa 14 Tdr. Ld., der blev udstykket fra hans Hjem i Røkkendal, men senere blev der saa tilkøbt 20 Tdr. Ld., hvoraf der dog siden er solgt 4 Tdr. Ld. til Jens Jensen Løj. Bygningerne er opført 1903—05, men de er restaurerede af Chr. Ooppelstrup, der ogsaa har bygget Lade og Vesterhus. Der er ogsaa anskaffet Nutidens Maskiner og Redskaber, og normal Besætning bestaar i Dag af 12 Køer, 15 Ungkreaturer, 5 belgiske Heste, 52 Svin samt Fjerkræ. Chr. Ooppelstrup handler tillige med Kreaturer.

**ANDERSEN, SØREN P., Gdr. og Landstingsmand,
»Ulstruplund«, Hobro,**

er født samme Sted 14. 3. 1912. Forældre: Gdr. P. Andersen, Ulstruplund, Hustru Anna Marie. Bedsteforældre: FF Gdr. og Ingeniør Søren Andersen, Meldergaard, Sindal. FM Ane Johanne. MF Gdr. Peder Bisgaard, Bispegaard, Fyrkilde. MM Kirsten Marie. Søren P. Andersen er gift med Signe f. Bach i Gl. Ry 6. 8. 1923. Forældre: Gdr. Jens Bach, Gertrudsminde, Boest, Hustru Maren Kirstine. Bedsteforældre: FF Gdr. Jakob Bach, Grauballe. FM Kirstine. MF Gdr. Niels Jensen, Jægergaarden Ry. MM Ane f. Laursen. I Ægteskabet er 3 Børn: Hanne Charlotte 5. 3. 1945, Annemarie 30. 1. 1951 og Birgitte 18. 8. 1952. Søren P. Andersen overtog i 1937 Gaarden Matr. Nr. 2 a med et Areal paa 83 Tdr. Ld. efter sine Forældre. Andersens Far købte Gaarden i 1898 af Enkefru Marie Madsen med et Areal paa 7 Tdr. Ld. Gaarden er ellers en gammel Hovedparcel, der tidligere var betydelig større, da der er blevet udstykket flere Gaarde og Ejendomme herfra. Bygningerne er opført 1900 paa nær Stuehuset, der er bygget 1905, men de er dog siden tilbyggede. Normal Besætning er i Dag ca. 60 Kreaturer, 2 Heste og Traktor, 100 Svin samt Fjerkræ. Søren P. Andersen var fra 28. 4. 1947 til 21. 4. 1953 Folketingsmand og blev derefter 28. 4. 1953 indvalgt i Landstinget af Venstre i Vraakredsen.



**ANDREASEN, PETER CHR., Gdr., Røkkendalsgaard
pr. Hobro,**

er født i Rold 24. 9. 1886. Forældre: Arbm. Peder Andreasen, Rold, Hustru Birgitte Karoline. Peter Chr. Andreasen har som Husbestyrerinde Martine Kirstine Olesen født i Krogen 30. 3. 1908, og hun har været her siden 1. 11. 1934. Peter Chr. Andreasen købte i 1924 Ejendommen Matr. Nr. 3 b af Jens Damborg med et Areal paa 14 Tdr. Ld., der oprindeligt er udstykket fra Røkkendalsgaard. Bygningerne er ældre, men moderniserede, og der er lagt fast Tag paa samt anskaffet Nutidens Maskiner og Redskaber. Ved Overtagelsen

var der kun delvis Besætning, men i Dag er der 6 Køer plus Opdræt, 2 Heste, 1 So, 12 Svin samt Fjerkræ.



BACK, JENS, Gdr., »Hjortmosegaard«, Redsø, Hobro,

er født i Redsø 4. 8. 1884. Forældre: Gdr. Søren Back, Hjortmosegaard, Hustru Ane Marie. Bedsteforældre: FF Gdr. Chresten Bach, Ø. Doense. FM Ane Kirstine. MF Gdr. Jens Nielsen, Redsø. MM Johanne Marie. Jens Back er gift med Kristine født Christensen i Ll. Skovsgaard 8. 8. 1888. Forældre: Gdr. Niels Hald Christensen, Ll. Skovsgaard, Hustru Karen Marie. Bedsteforældre: FF Gdr. Chresten Hald, Valsgaard. MF Gdr. Anders Andersen, Røkkendal. MM Maren. I Ægteskabet er 2 Børn: Marie 17. 5. 1912 og Sigrid 17. 5. 1912. Jens Back overtog i 1911 Gaarden Matr. Nr. 3 b efter sine Forældre med et Areal paa 26 Tdr. Ld., hvortil der siden er tilkøbt 9 Tdr. Ld. Backs Far har i 1885 oprettet Gaarden paa en Parcel udstykket fra Chr. Sørensens Gaard Redsø. Samme Aar blev Bygningerne opført, dog er der i 1925 opført et nyt Stuehus. Nutidens Maskiner og Redskaber er ogsaa anskaffet, og normal Besætning bestaar i Dag af 10 Køer plus Opdræt, 2 Heste, 2 Søer samt Svin og Fjerkræ. Datteren Marie er gift med Ricard Christensen, Doense, og i dette Ægteskab er 2 Børn: Mona 22. 4. 1951 og Jens Back 5. 10. 1952.

CHRISTENSEN, CHR., Gdr., »Torndalsgaard«, Hobro,

er født samme Sted 18. 6. 1923. Forældre: Gdr. Anders Chr. Christensen, Torndalsgaard, Hustru Nielsine. Bedsteforældre: FF Gdr. Niels Hald Christensen, Ll. Skovsgaard. FM Karen Marie. MF Gdr. Søren Chr. Sørensen, Hjerritsdal. MM Ane Marie født Christensen. Chr. Christensen er gift med Anna Lise f. Jensen i Stenstrupgaard 1. 11. 1922. Forældre: Gdr. Marinus Jensen, Stenstrupgaard, Hustru Jenny Marie. Bedsteforældre: FF Gdr. Chr. Jensen, Stenstrupgaard. FM Dorteia. MF Gdr. Lars Andersen, Stensgaard. MM Kristine f. Kjeldsen i Rostup. I Ægteskabet er 2 Børn: Kjeld 11. 1. 1950 og Inge 31. 3. 1953. Chr. Christensen overtog i 1948 Gaarden Matr. Nr. 1 b efter sine Forældre med et Areal paa 44 Tdr. Ld., hvoraf 6 Tdr. Ld. er Bakker. Gaarden blev oprettet 1910 af Christensens Far paa en Parcel, der blev udstykket fra hans Fødehjem Ll. Skovsgaard. Bygningerne er de samme, men dog siden blevet restaurerede, bl. a. er der lagt fast Tag paa, og der er anskaffet Nutidsmaskiner og Redskaber. Normal Besætning er i Dag ca. 35 Kreaturer, 2 Heste, 6 Søer samt Svin og Fjerkræ.

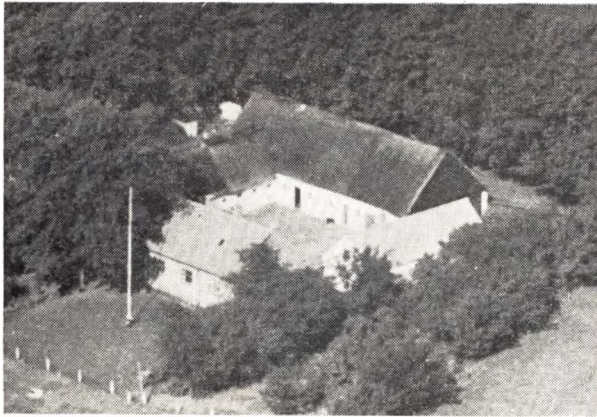

**CHRISTENSEN, HANS MIKAEL, Gdr., Mosegaard,
Redsø, Hobro,**

er født i Buderup 29. 8. 1906. Forældre: Gdr. Just Christensen, Buderup, Hustru Kirstine. Bedsteforældre: FF Gdr. Hans Mikael Christensen, Oue. FM Maren. MF Landpost Chr. Rytter Christensen, Arden. Hans Mikael Christensen er gift med Anne Marie f. Nielsen i Redsø 3. 10. 1916. Forældre: Gdr. Jens Chr. Nielsen, Redsø, Hustru Ane Margrethe Kirstine. Bedsteforældre: FF Fæster Niels Jensen, Redsø. FM Ane Marie. MF Arbm. Jens Chr. Christoffersen, Valsgaard. MM Bodil Marie. I Ægteskabet er 3 Børn: Frits Lybæch 10. 12. 1938, Ernst Lybæch 3. 4. 1942 og Bjarne Lybæch 29. 12. 1947. Hans M. Christensen overtog i 1948 Ejendommen Matr. Nr. 7 d efter sine Svigerforældre med et Areal paa 19 Tdr. Ld. Gaarden har gennem flere Generationer været i Hustruens Slægts Eje, først som Lejere eller Fæstere, da den tidligere hørte under Redsø Nedergaard. Bygningerne er dels ældre og dels ombyggede, men restaurerede, og der er anskaffet Nutidens Maskiner og Redskaber. Normal Besætning er i Dag 8 Køer plus Opdræt, 2 Heste, 5 Søer samt Svin og Fjerkræ.

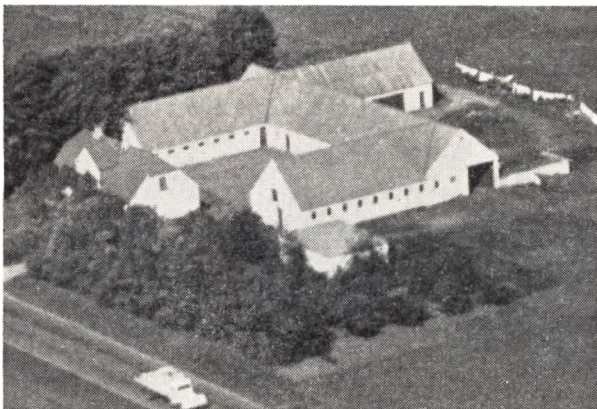

**CHRISTENSEN, MICAEL, Gdr., »Stendyssegaard«,
Ulstrup, Hobro,**

er født i Stokholm 9. 9. 1888. Forældre: Husmand Søren Chr. Christensen, Stokholm, Hustru Karen. Bedsteforældre: FF Gdr. Anders Christensen, V. Doense. FM Ane Marie. MF Gdr. Mathis Mathisen, Høndrup. MM Severine. Micael Christensen er gift med Anine f. Pedersen i Sorte Kro 11. 2. 1897. Foræl-

dre: Bmd. Jens Chr. Pedersen, Sorte Kro, Hustru Sine. Bedsteforældre: FF Lmd. og Veteran Peder Pedersen, Valsgaard. MF Gdr. Chr. Christensen (Ræbild), Aarestrup. I Ægteskabet er 4 Børn: Søren Hedemann 17. 2. 1917, Sigfred 9. 6. 1919, Ricardt 8. 10. 1921 og Signe 29. 5. 1925. Micael Christensen købte i 1911 en Parcel Matr. Nr. 3 d paa 12 Tdr. Ld., der blev udstykket fra Ulstrupgaard, men det var da ene Hede. Siden er der tilkøbt 22 Tdr. Ld., hvoraf en Del var Hede, men det er nu altsammen opdyrket, og der er ogsaa blevet plantet. De første Bygninger blev opført 1913, men der er flere Gange blevet om- og tilbygget. Nutidens Maskiner og Redskaber er ogsaa anskaffet, og normal Besætning bestaar i Dag af 20 Køer plus Opdræt, 3 Heste, 4 Søer, 40 Svin samt ca. 70 Høns.

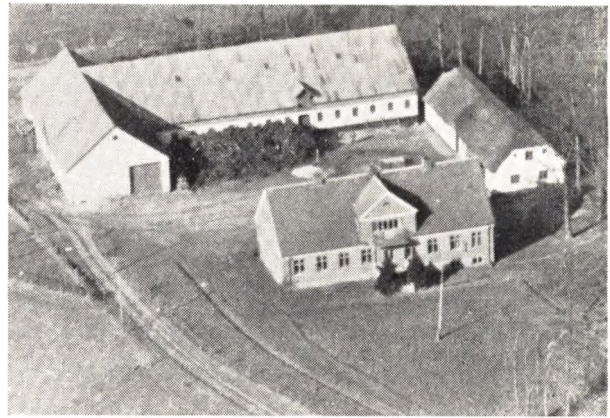

CHRISTENSEN, NIELS, Gdr., Søndergaard pr. Hobro,

er født i Valsgaard 30. 1. 1914. Forældre: Gdr. Anders Chr. Christensen, Thorndalsgaard, Hustru Nilsine. Bedsteforældre: FF Gdr. Niels Hald Christensen, Ll. Skovsgaard. FM Karen Marie. MF Gdr. Søren Chr. Sørensen, Hjerritsdal. MM Ane Marie. Niels Christensen er gift med Anna Marie f. Rasmussen i Søndergaard 19. 11. 1919. Forældre: Gdr. Peter Rasmussen, Søndergaard, Hustru Poulina. Bedsteforældre: FF Gdr. Rasmus Rasmussen, Stenstrup. FM Ane Marie. MF Jens P. Brok, Søndergaard. MM Karoline. I Ægteskabet er 3 Børn: Niels Erik 17. 10. 1948, Ellen 4. 1. 1950 og Tove 15. 1. 1953. Niels Christensen overtog i 1947 Gaarden Matr. Nr. 3 a efter sine Svigerforældre med et Areal paa 80 Tdr. Ld., deraf er de 20 Tdr. Ld. Bakker. P. Rasmussen købte Gaarden i 1910 af P. Olesen, men da var Arealet mindre, da der siden er tilkøbt en Naboejendom paa 17 Tdr. Ld. P. Rasmussen ombyggede baade Kostald og Stuehus, mens Niels Christensen har bygget Maskinhus samt Stald. Der er anskaffet Nutids Maskiner og Redskaber, og normal Besætning bestaar af 22 Køer, 30 Ungkreaturer, 2 Heste og Traktor, 50 Svin, 6 Søer samt Fjerkræ.

**CHRISTENSEN, SVEND, Gdr., Ll. Skovsgaard
pr. Hobro,**

er født samme Sted 22. 2. 1925. Forældre: Gdr. Marinus Christensen, Ll. Skovsgaard, Hustru Maren. Bedsteforældre: FF Gdr. Niels Hald Christensen, Ll. Skovsgaard. FM Karen Marie. MF Gdr. Søren Chr. Sørensen, Hjerritsdal. MM Ane Marie. Svend Christensen er gift med Anna Margrethe f. Søndergaard i Staun 12. 5. 1928. Forældre: Arbm. Peder Søndergaard, Staun, Hustru Anine. Bedsteforældre: FF Gdr. Laurids Søndergaard, Kettrup. FM Anna Johanne.

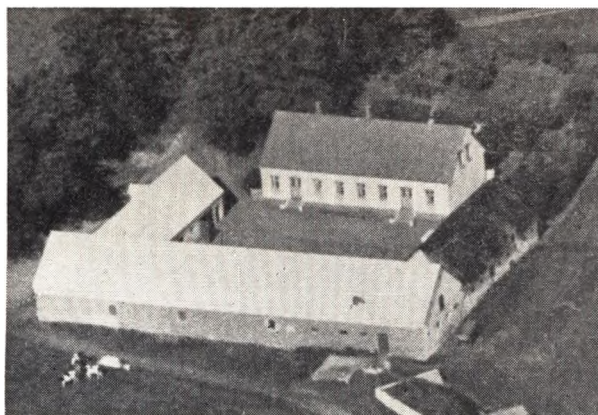

MF Murer Anders Mogensen, Viderupkær. I Ægteskabet er 1 Barn: Jens Peter 25. 10. 1952. Svend Christensen overtog 1. 1. 1953 Gaarden Matr. Nr. 1 a efter sine Forældre med et Areal paa 63 Tdr. Ld., deraf er 18 Tdr. Ld. Bakker. Christensens Bedstefar overtog Gaarden ca. 1865 efter sine Svigerforældre, og siden har den været i Slægtens Eje. Christensens Far har ombygget hele Gaarden paa nær Laden, som nu siden er blevet moderniseret. Der er ogsaa anskaffet Nutidens Maskiner og Redskaber, og normal Besætning bestaar i Dag af ca. 40 Kreaturer, 4 Heste, 4 Søer, 50 Svin samt Fjerkræ.

HANSEN, HARALD, Gdr., »Birkehøj«, Valsgaard, Hobro,

er født i Valsgaard 25. 4. 1912. Forældre: Gdr. Hans Hansen, Valsgaard, Hustru Jenny. Bedsteforældre: FF Gdr. Jens P. Hansen, Valsgaard. FM Ella. MF Slagter Knud Kristensen, Valsgaard. MM Jensine. Harald Hansen er gift med Signe f. Olesen i Rostrup 16. 11. 1914. Forældre: Gdr. Niels Olesen, Rostrup, Hustru Ingeborg. Bedsteforældre: FF Gdr. Jens Chr. Olesen, Ll. Arden. FM Kirstine. MF Gdr. Jørgen Jensen, Marienborg. MM Nicoline. I Ægteskabet er 1 Barn: Knud 7. 2. 1937. Harald Hansen købte i 1936 en Parcel Matr. Nr. 5 d paa 28 Tdr. Ld., der blev udstykket fra hans Fødehjem »Rosengaarden«, dog er denne Parcel oprindelig udstykket fra Hans Hansens Fødegaard i Valsgaard. Bygningerne er opført samme Aar, og der er siden blevet plantet samt anskaffet Nutidens Maskiner og Redskaber. Besætningen, der blev indsat, bestaar i Dag af 11 Køer plus Opdræt, 2 Heste, 6 Søer samt Svin og Fjerkræ.

HANSEN, HENRY, Husmand, Restaurant Bramslev Bakker, Hobro,

er født i Valsgaard 12. 3. 1914. Forældre: Gdr. Envold Hansen, Frisdal, Hustru Ane Marie. Bedsteforældre: FF Gdr. Jens Hansen, Frisdal. FM Kirsten Marie. MF Gdr. Niels Thostrup, Ulstrup. Henry Hansen er gift med Martha f. Iversen i Katbjerg 31. 5. 1917. Forældre: Husmand Thomas Nielsen, Katbjerg, Hustru Thora. Bedsteforældre: FF Chr. Nielsen, Sindal. MF Peder Iversen, Katbjerg. MM Maren. I Ægteskabet er 1 Barn: Kurt 17. 2. 1947. Henry Hansen købte i 1951 Ejendommen Matr. Nr. 1 m Bramslev af Søren Nielsen med et Areal paa 38 Tdr. Ld., deraf er 15 Tdr. Ld. Mark, mens Resten er Bakker ned mod Fjorden. Jorden er oprindelig udstykket fra Bramslevgaard. Bygningerne er opført ca. 1930, og normal Besætning bestaar af 6 Køer plus Opdræt, 2 Heste, 2 Søer samt Svin og Fjerkræ. Her drives tillige Sommerrestaurations, da Bramslev Bakker er et yndet Udflugtssted.

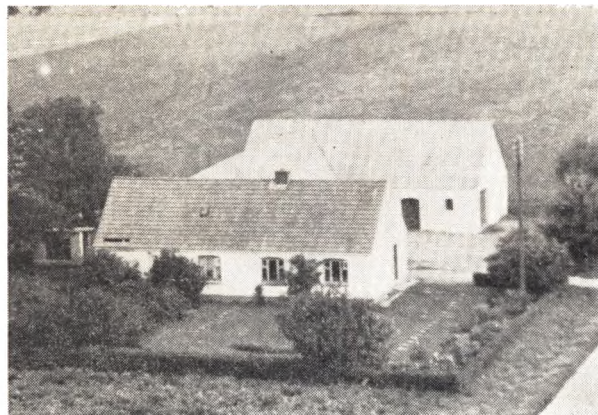

(HØNDRUP), KARL MARINUS ANDERSEN, fhv. Bmd., Ulstrup, Hobro,

er født i Vebbestrup 27. 6. 1893 og død 1944. Marinus Høndrup var gift med Elsinie f. Petersen i Oue 4. 3. 1892. Forældre: Husmand Peter Chr. Jensen, Oue, Hustru Maren. Bedsteforældre: MF Lmd. Niels Bagger Nielsen, Oue. MM Else. I Ægteskabet er 6 Børn: Henning 7. 4. 1911, Mary 27. 10. 1914, Sigvald 31. 1. 1917, Agnes 3. 4. 1921, Svend Ove 27. 11. 1923 og Holger 3. 2. 1927. Marinus Høndrup købte i 1937 Ejendommen Matr. Nr. 3 i og 4 d Ulstrup af Harald Laurssen med et Areal paa 18 Tdr. Ld., der ca. 1910 blev udstykket fra Ulstrupgaard og Ulstrup Vestergaard. Bygningerne er de samme, men dog siden blevet tilbyggede, og der er ogsaa anskaffet Nutidens Maskiner og Redskaber. Normal Besætning er i Dag 6 Køer plus Opdræt, 2 Heste, 2 Søer samt Svin og Fjerkræ. Siden sin Mands Død i 1944 har Fru Høndrup drevet Ejendommen, og for Tiden er Sønnen Holger Bestyrer.



HANSEN, SVEND, Gdr., »Bodilskrog«, Krogen, Hobro,

er født i Nr. Onsild 20. 12. 1922. Forældre: Gdr. Theodor Hansen, Nr. Onsild, Hustru Elise Marie. Bedsteforældre: FF Jens P. Hansen, Jebbjerg. FM Marie. MF Karl Grøn, Nr. Onsild. MM Ane Marie. Svend Hansen er gift med Irma f. Kristensen i Gravens 28. 2. 1928. Forældre: Arbm. Chr. Hansen Kristensen, Gravens, Hustru Anna. Bedsteforældre: FF Lars Pedersen, Gravens. FM Margrethe. MF Chr. Christensen, Starup. MM Marie. I Ægteskabet er 2 Børn: Kaj 16. 8. 1951 og Bent 29. 11. 1952. Svend Hansen købte i 1950

Ejendommen Matr. Nr. 8 a af Vagn Pedersen med et Areal paa 26 Tdr. Ld. Ejendommen menes at være brugt til Skole for mange Aar siden, og Arealet var da kun 6 Tdr. Ld. Siden er der tilkøbt mere Jord, og Bygningerne er tilbyggede. Ved Overtagelsen var den næsten tom for alt, men normal Besætning i Dag bestaar af 8 Køer plus Opdræt, 2 Heste, 3 Søer samt Svin og ca. 350 Høns.

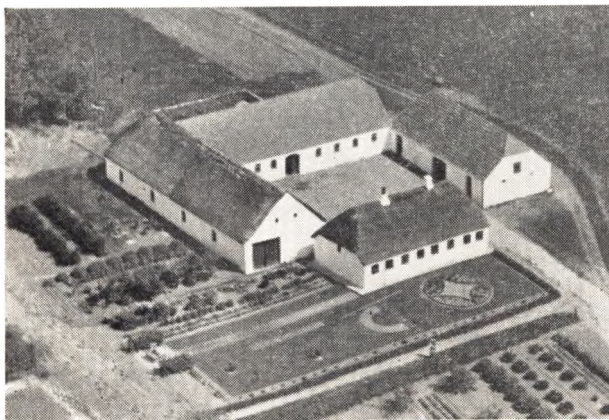

HANSEN, SØREN, Gdr., Valsgaard, Hobro,

er født samme Sted 14. 2. 1888. Forældre: Gdr. Jens P. Hansen, Valsgaard, Hustru Ella. Bedsteforældre: FF Gdr. Hans Pedersen, Hjedsgaard. MF Gdr. Søren Bendiksen, Frisdal. MM Maren. Søren Hansen er gift med Amalie f. Christensen i Ø. Doense 7. 10. 1894. Forældre: Bmd. Anders Chr. Christensen, Doense, Hustru Mette Marie. Bedsteforældre: FF Gdr. Chr. Andersen, Nakkedal. FM Ane. MF Lmd. Jakob Jakobsen (Rold), Hjerritsdal Mølle. MM Larsine. I Ægteskabet er 12 Børn: Peter, Kristian, Anna, Elmer, Knud, Marie, Svend, Olga, Ella, Sigrid, Ove og Tove. Søren Hansen overtog i 1922 Gaarden Matr. Nr. 4 g Valsgaard efter sine Forældre med et Areal paa 25 Tdr. Ld. Hansens Far kom hertil ca. 1885 og giftede sig da med den daværende Ejer Severin Christensens Enke, som var barnefødt her. Bygningerne var da ældre, men Laden er siden blevet ombygget, og Søren Hansen har bygget Kostald samt Tørve- og Maskinhus. Der er ogsaa anskaffet Nutidens Maskiner og Redskaber, og normal Besætning er i Dag ca. 12 Køer plus Opdræt, 3 Heste, 40 Svin samt Fjerkræ.

JENSEN, KARL, Gdr., »Røkkendalsgaard« pr. Hobro,

er født i Hørby 24. 12. 1907. Forældre: Gdr. Chr. Jensen, Hørby, Hustru Karen Marie født Christensen. Karl Jensen er gift med Ingrid f. Møller i Hørby 6. 2. 1914. Forældre: Husmand Thomas Møller, Hørby, Hustru Marie. Bedsteforældre: MF Keramikarbejder Bernhard Seisel, København. I Ægteskabet er 2 Børn: Johannes 19. 5. 1941 og Linda 12. 12. 1943. Karl Jensen købte i 1946 Gaarden Matr. Nr. 3 a af Niels Nielsen med et Areal paa 68 Tdr. Ld., deraf er de 28 Tdr. Ld. Bakker ned mod Fjorden. Arealet var tidligere betydeligt større, da det er en gammel Hovedparcel, hvorfra der er blevet udstykket. Bygningerne laa tidligere inde i Byen, men blev flyttet hertil ca. 1882 af Søren Nielsen. Bygningerne er siden blevet restaurerede overalt, og der er anskaffet Nutidens Maskiner og Redskaber. Normal Besætning bestaar i Dag af 13 Køer, 18 Ungkreaturer, 3 Heste, 5 Søer samt Svin og Fjerkræ.



JUUL, NIELS CHR., Gdr., »Karlsminde«, Krogen, Hobro,

er født i Hvilsom 6. 7. 1916. Forældre: Gdr. Chresten Juul, Tollestrup, Hustru Sørine. Bedsteforældre: FF Gdr. og Murer Niels Juul, Sejling. MF Gdr. Thomas Nielsen, Hvilsom. MM Kirsten. Niels Chr. Juul er gift med Marie Jensine f. Hoppe Nielsen i Rejsby 7. 9. 1926. Forældre: Lmd. Jens A. Nielsen, Grynderup, Hustru Johanne. Bedsteforældre: FF Skrædder Mogens Chr. Nielsen, Bjerregrav. MF Gdr. Chr. Mathiasen Hoppe, Hvornum. MM Kristiane f. Jensen. I Ægteskabet er 2 Børn: Hans Jørn 7. 4. 1949 og Aksel 19. 10. 1951. Niels Chr. Juul købte i 1949 Gaarden Matr. Nr. 4 c af Karl Gregersen med et Areal paa 16½ Td. Ld., og det menes, at Ejendommen blev oprettet ca. 1910 som Aftægtsejendom fra Marinus Nielsens (Brorson's) Gaard. Siden er der tilkøbt Jord flere Gange. Bygningerne er tildels de samme, dog er der i 1922 bygget ny Lade og i 1953 Maskinhus. Der er ogsaa anskaffet Nutidens Maskiner og Redskaber, og normal Besætning er i Dag 7 Køer plus Opdræt, 2 Heste, 2 Søer samt Svin og Fjerkræ.

KNUDSEN, NIELS, Gdr., »Langmosegaard«, Frisdal, Hobro,

er født i Vokslev 23. 7. 1914. Forældre: Gdr. Laurids Knudsen, Vokslev, Hustru Ane Kirstine. Bedsteforældre: FF Gdr. Niels Knudsen, Vokslev. FM Ane. MF Gdr. Andreas Damgaard, Hanbjerg. MM Ane Margrethe. Niels Knudsen er gift med Mary født Andersen i Terndrup 27. 12. 1913. Forældre: Gdr. Martin Andersen, Terndrup, Hustru Kristine. Bedsteforældre: FF Gdr. Niels P. Andersen, Siem. FM Kirstine. MF Gdr. Jens Vernersen, Siem. I Ægteskabet er 3 Børn: Laurids 26. 8. 1940, Johannes 16. 4. 1943 og Martin 28. 5. 1944. Niels Knudsen købte i 1950 Gaarden Matr. Nr. 8 b af Poul Sørensen med et Areal paa 33 Tdr. Ld., der ca. 1880 blev udstykket fra Frisdalgaard til Jakob Sørensen. Stuehuset er opført 1936, mens Udbygningerne er nybyggede efter Brand 1945—46. Der er ogsaa anskaffet Nutidens Maskiner og Redskaber, og normal Besætning bestaar i Dag af 12 Køer plus Opdræt, 2 Heste, 13 Søer, 70 Svin samt 450 Høns. Niels Knudsen havde fra 1940—50 sin Hustrus Fødegård »Bundgaarden« i Terndrup og endelig før denne Nr. Mejlstrupgaard i Østrup.

MADSEN, SØREN, Gdr., Redsp pr. Hobro,

er født i Frisdal 14. 1. 1906. Forældre: Vejmand Niels Chr. Madsen, Frisdal, Hustru Karen Marie. Bedsteforældre: FF Vejmand Søren Madsen, Valsgaard. FM Else Marie. MF Gdr. Jens Vestergaard, Redsp. MM Maren. Søren Madsen er gift med Dagny f. Si-

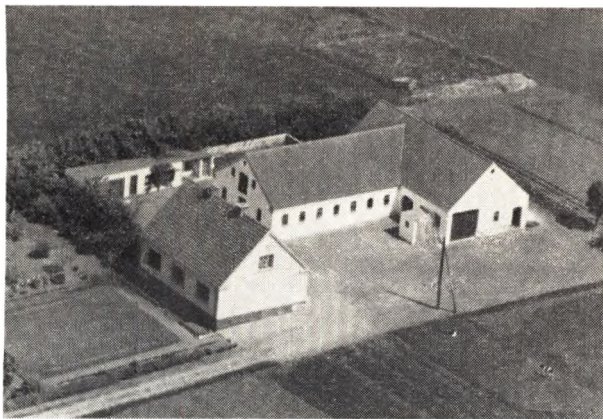

mensen i Vive 26. 8. 1907. Forældre: Gdr. Andreas Simonsen, Vive, Hustru Ane Kirstine. I Ægteskabet er 3 Børn: Johanne 14. 9. 1929, Linda 10. 5. 1933 og Niels Anker 29. 2. 1940. Søren Madsen overtog i 1927 Ejendommen Matr. Nr. 9 b efter sine Bedsteforældre med et Areal paa 12 Tdr. Ld., hvortil der dog siden er tilkøbt 6 Tdr. Ld. Jens Vestergaard købte Ejendommen ca. 1876, og den bestod da af mindre Bygninger, som siden er blevet til- og ombyggede sidst i 1935—36. Nutidens Maskiner og Redskaber er ogsaa anskaffet, og normal Besætning bestaar nu af 8 Køer plus Opdræt, 2 Heste, 1 Orne, 5 Søer samt Svin og Fjerkræ.



MIKKELSEN, NIELS P., Husmand, Redsø, Hobro,

er født i Vebbestrup 18. 6. 1919. Forældre: Chr. Mikkelsen, Vebbestrup, Hustru Klara. Bedsteforældre: MF Hans Jørgensen Jensen, Møen, Niels P. Mikkelsen er gift med Magda Johanne f. Christensen i Haverslev 11. 2. 1917. Forældre: Bestyrer Jesper Christensen, Hundested, Hustru Marie. I Ægteskabet er 4 Børn: Svend Aage 1. 6. 1937, Sonja 17. 3. 1946 og Bente og Preben 13. 10. 1952. Niels P. Mikkelsen købte i 1940 Ejendommen Matr. Nr. 2 e Redsø af Micael Larsen med et Areal paa 13 Tdr. Ld., der ca. 1932 blev udstykket fra Redsøgaard. Ved Overtagelsen var den tom for alt, men der er siden blevet anskaffet Nutidens Maskiner og Redskaber. Besætningen bestaar i Dag af 5 Køer plus Opdræt, 2 Heste, 2 Søer samt Svin og Fjerkræ.

MØGENSEN, HILMAR, Gdr., »Mosevang«, Hjeds pr. Doense,

er født i Vebbestrup 19. 2. 1913. Forældre: Gdr. Aage Olsen, Vebbestrup, Hustru Magda. Bedsteforældre: MF Gdr. Peder Frandsen, Siem. MM Ane. I Ægteska-

FF Husmand Olevarius Olesen, Monstrup. MF Gdr. Mogens Mogensen, Vebbestrup. MM Karoline. Hilmar Mogensen er gift med Anna f. Andersen i Arden 28. 7. 1905. Forældre: Husmand Peder Andersen, St. Arden, Hustru Laurette. Bedsteforældre: FF Anders Rytter, St. Arden. FM Ane. MF Peder Vittrup, Rold. MM Johanne. I Ægteskabet er 6 Børn: Leon 4. 7. 1932, Poul Erik 30. 12. 1935, Børge 8. 1. 1937, Egon 6. 12. 1939, Karen Margrethe 20. 12. 1943 og Knud Jørgen 29. 1. 1947. Hilmar Mogensen købte i 1934 en Parcel Matr. Nr. 1 q Hjeds med et Areal paa 25 Tdr. Ld., der blev udstykket fra Hjedsgaarden, og deraf var ca. det halve Hede og Resten nyopdyrket Hede, men det er nu altsammen opdyrket, og der er ogsaa blevet plantet. Bygningerne blev opført samme Aar i deres nuværende Skikkelse, og der er anskaffet Nutidens Maskiner og Redskaber. Normal Besætning bestaar af 8 Køer plus Opdræt, 2 Heste, 2 Søer, og der leveres ca. 40 Svin aarlig.

MØLLER, HOLGER, Gdr., »Jørgensminde«, Tofte pr. Hobro,

er født samme Sted 20. 7. 1907. Forældre: Gdr. Jørgen G. Møller, Tofte, Hustru Marie Kirstine. Bedsteforældre: FF Vejassistent Jørgen Chr. Møller, Valsgaard. FM Andrea. MF Indesidder Anders Andersen, Sdr. Nissum. MM Bodil Marie. Holger Møller er gift med Mary født Nielsen i Hærup 2. 12. 1923. Forældre: Gdr. Jens Sørensen Nielsen (Haugaard), Hærup, Hustru Kirstine Marie. Bedsteforældre: FF Gdr. Hans Haugaard Nielsen, Hærup. FM Sidsel Kirstine. MF Husmand Niels Laustsen Nielsen, Roum. MM Marie. I Ægteskabet er 1 Barn: Jens Jørgen 6. 6. 1948. Holger Møller overtog i 1944 Gaarden Matr. Nr. 1 d Tofte efter sine Forældre med et Areal paa 19 Tdr. Ld. Ejendommen blev oprettet 1905 af Møllers Far paa en Parcel, der blev udstykket fra Morten Andersens Gaard i Tofte. Bygningerne blev opført samme Aar, men er siden blevet restaurerede og tilbyggede, og der er ogsaa anskaffet Nutidens Maskiner og Redskaber. Normal Besætning bestaar af 7 Køer plus Opdræt. 2 Heste, 2 Søer samt Svin og Fjerkræ.



NIELSEN, ANTON, Landmand, Krogen, Hobro,

er født i Krogen 15. 12. 1903. Forældre: Husmand Mads Nielsen, Krogen, Hustru Nielsine Birgitte. Bedsteforældre: FF Gdr. Niels Madsen, Krogen. MF Gdr. Sørensen, Stokholmgaard. Anton Nielsen er gift med Mary f. Andersen i Rebild 2. 4. 1906. Forældre: Lmd. Jens P. Andersen, Rebild, Hustru Andrea. Bedsteforældre: FF Arbm. Jens Andersen, Arden. FM Mariane.

bet er 1 Barn: Regnar 10. 1. 1927. Anton Nielsen købte i 1940 Ejendommen Matr. Nr. 2 c af Marinus Lassen med et Areal paa 5 Tdr. Ld., der oprindeligt er udstykket fra Matr. Nr. 2 a. Ved Overtagelsen var det ældre Bygninger, men de er siden blevet restaurerede, og der er bygget ny Lade og Hønsehus. Normal Besætning bestaar af 3 Køer plus Opdræt, 2 Søer samt Svin og Fjerkræ.

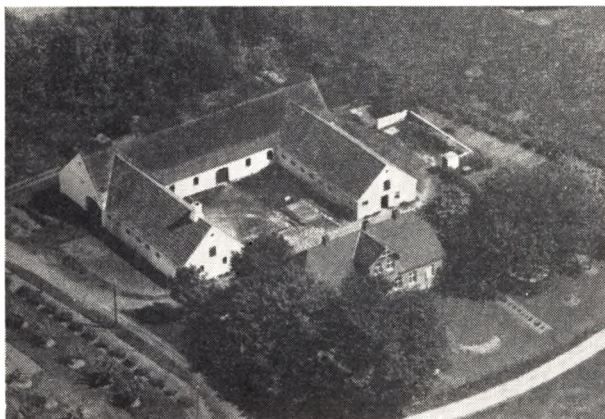

NIELSEN, JENS, Gdr., Gadegaard Tofte, Hobro,

er født i Hundslund 23. 2. 1890. Forældre: Husmand Niels P. Nielsen, Hundslund, Hustru Jensine Marie. Bedsteforældre: FF Gdr. Kristian Nielsen, Daugbjerg. MF Hus- og Færgemand Jens Hansen, Hundslund. MM Maren f. Christensen. Jens Nielsen er gift med Anna Marie Kristine født Christensen i Gadegaard 5. 12. 1892. Forældre: Ane Gade, Hundslund. Bedsteforældre: MF Gdr. Chr. Gade Christensen, Gadegaard. MM Ane Marie. I Ægteskabet er 1 Barn: Hauge Nielsen 12. 5. 1921 og død 7. 10. 1946. Jens Nielsen overtog Gaarden Matr. Nr. 3 a i 1938 efter Fru Nielsens Onkel Theodor Gade med et Areal paa 24 Tdr. Ld. Fru Nielsens Bedstefar købte Gaarden ca. 1850, og Arealet var tidligere større, da det er en gammel Hovedparcel. Alle Bygningerne er ombyggede af Theodor Gade, men Jens Nielsen har dog siden restaureret dem, bl. a. er der lagt fast Tag. Nutidens Maskiner og Redskaber er ogsaa anskaffet, og normal Besætning bestaar i Dag af 9 Køer plus Opdræt, 2 Heste, 2 Orner, 3 Søer samt Svin og Fjerkræ. Jens Nielsen oprettede i 1916 en Ejendom Matr. Nr. 3 f paa en Parcel udstykket fra Gadegaard og drev denne til 1935.

NIELSEN, MARINUS, Gdr., »Fjordglimt«, Krogen, Hobro,

er født samme Sted 13. 10. 1897. Forældre: Gdr. Mads Nielsen, Krogen, Hustru Elsine. Bedsteforældre: FF Gdr. Niels Madsen, Krogen. MF Gdr. Sørensen, Stokholmgaard. Marinus Nielsen er gift med Kirstine f. Madsen i Valsgaard 18. 7. 1903. Forældre: Gdr. Søren Madsen, Valsgaard, Hustru Karen. Bedsteforældre: FF Væver Jens Madsen, Valsgaard. FM Birthe Marie. MF Gdr. Andreas Knudsen Nielsen, Thostrup. MM Sørine Kirstine. I Ægteskabet er 4 Børn: Svend 7. 12. 1921, Hartvig 22. 4. 1923, Børge 23. 12. 1925 og Dagny 6. 6. 1930. Marinus Nielsen overtog i 1922 Ejendommen Matr. Nr. 2 f efter sine Forældre med et Areal paa ca. 25 Tdr. Ld., hvoraf ca. 10 Tdr. Ld. er Bakker, og den er oprindeligt udstykket fra Matr. Nr. 2 a. Ved Overtagelsen var det ældre Bygninger, men de er siden blevet ombyggede. Normal Besætning be-

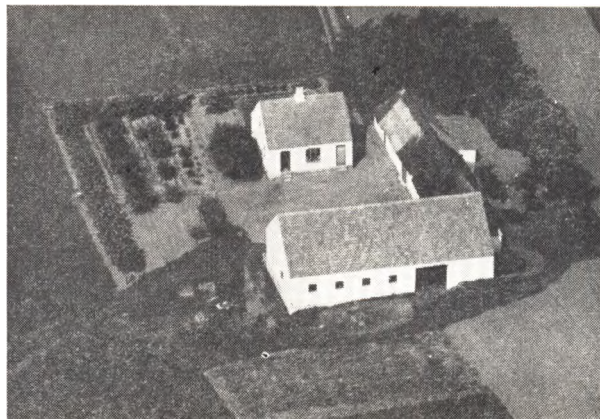

staar af 10—12 Kreaturer, 2 Heste samt Svin og Fjerkræ. Sønnen Svend driver herfra Vognmandsforretning med ny 5 Tons Lastvogn.

NIELSEN, NIELS SEVERIN, Husmand, Krogen, Hobro,

er født samme Sted 10. 12. 1910. Forældre: Husmand Mads Nielsen, Krogen, Hustru Nielsine Birgitte. Bedsteforældre: FF Gdr. Niels Madsen, Krogen. MF Gdr. Sørensen, Stokholmgaard. Niels Severin Nielsen er gift med Mary f. Vilhelmsen i Krogen 9. 6. 1917. Forældre: Husmand Chr. Vilhelmsen, Krogen, Hustru Kirstine. Bedsteforældre: MF Husmand Poul Mikkelsen, Øls. MM Katrine. I Ægteskabet er 1 Barn: Birgit 2. 5. 1947. Niels Severin Nielsen overtog i 1938 Ejendommen Matr. Nr. 3 b Krogen efter sine Forældre med et Areal paa 18 Tdr. Ld., hvoraf ca. 3 Tdr. Ld. Bakker ned mod Fjorden. Ejendommen er oprettet ca. 1898 af Nielsens Far paa en Parcel udstykket fra Marinus Nielsen Brorsons Ejendom, men da var det mest Hede, men det fik han opdyrket og oprettede tillige de første Bygninger. Bygningerne er siden blevet restaurerede, bl. a. er der lagt fast Tag paa samt opført Lade og Maskinhus. Normal Besætning bestaar af 5 Køer plus Opdræt, 2 norske Heste, 2 Søer samt Svin og Fjerkræ.



NIELSEN, NIELS Ø., Gdr., Bramslev, Hobro,

er født i Krogen 15. 6. 1887. Forældre: Landmand Karl Nielsen, Krogen, Hustru Marie. Bedsteforældre: FF Murer Niels Nielsen, Asferg. FM Ane. MF Lmd. Niels Nielsen (Brorson), Krogen. MM Maren. Niels Ø. Nielsen er gift med Marie født Nielsen i Gandrup

2. 8. 1893. Forældre: Lmd. Peder Nielsen, Gandrup, Hustru Sine. Bedsteforældre: MF Søren Mikkelsen, Bælum. I Ægteskabet er 6 Børn: Kresten, Harry, Kristian, Marius, Dagny og Elly. Niels Ø. Nielsen købte i 1914 Ejendommen Matr. Nr. 2 d af Klaus Pedersen med et Areal paa 28 Tdr. Ld., der ca. 1894 blev udstykket fra Bramslevgaard og oprettet af Klaus Pedersen. Ved Overtagelsen i 1914 var der kun 1 Hus, men siden er der bygget Kostald, Stuehus og Østerhus samt anskaffet Nutids Maskiner og Redskaber. Normal Besætning i Dag bestaar af 12 Køer plus Opdræt, 3 Heste, 20 Svin samt Fjerkræ.

OPPELSTRUP, JUUL, Gdr., »Vester Højgaard«, Valsgaard, Hobro,

er født samme Sted 24. 12. 1900. Forældre: Gdr. Niels Chr. Ooppelstrup, V. Højgaard, Hustru Ane Marie. Bedsteforældre: FF Gdr. Laust Ooppelstrup, V. Højgaard, MF Gdr. Laust Christensen, Kielstrup. MM Kirsten. Juul Ooppelstrup er gift med Kirstine f. Jensen i Tofte 7. 12. 1904. Forældre: Gdr. Anders Chr. Jensen, Tofte, Hustru Elisabeth. Bedsteforældre: FF Jens P. Jensen, Frisdal. I Ægteskabet er 1 Barn: Hans 1. 5. 1945. Juul Ooppelstrup overtog i 1937 Gaarden Matr. Nr. 2 a Valsgaard efter Forældrene med et Areal paa ca. 50 Tdr. Ld. Gaarden har gennem flere Generationer været i Slægtens Eje og var tidligere betydelig større, da det er en gammel Hovedparcel. Bygningerne er ældre, men restaurerede og ombyggede, og der er tillige anskaffet Nutidens Maskiner og Redskaber. Normal Besætning er i Dag 16 Køer, 20 Ungkreaturer, 4 Heste, 30 Svin samt Fjerkræ.

PEDERSEN, KRISTIAN MØLLER, fhv. Gdr., Redsø Nedergaard, Hobro,

er født i Valsgaard 30. 10. 1908 og død 1950. Forældre: Bestyrer Peder Pedersen, Valsgaard Mejeri, Hustru Karoline. Bedsteforældre: FF Gdr. Jakob Pedersen, Halling. FM Lise. MF Gdr. Jørgen Chr. Møller, Ulstrupgaard. MM Andrea. Kristian Møller Pedersen var gift med Marie f. Hansen i Laanehusgaard 11. 10. 1917. Forældre: Gdr. Hans Hansen, Laanehusgaard, Hustru Hansine. Bedsteforældre: FF Gdr. Jens Hansen, Frisdal. FM Ane Marie. MF Niels Hansen, Valsgaard. MM Elsine. I Ægteskabet er 2 Børn: Hans Peter 29. 3. 1943 og Karen 16. 8. 1944. Møller Pedersen købte i 1932 Gaarden Matr. Nr. 7 a af Enevold Nielsen med et Areal paa 65 Tdr. Ld. samt 18 Tdr. Ld. Hede, som nu er opdyrket. Gaarden er en gammel Hovedparcel, der tidligere var større, da der er blevet udstykket herfra. Bygningerne er ældre, men ombyggede, bl. a. er Laden udvidet i 1942, ny Kostald 1952 samt indsat Nutidens Maskiner og Redskaber. Besætningen bestaar i Dag af 20 Køer, 25 Ungkreaturer, 5 Heste, 50 Svin samt Fjerkræ. Siden sin Mands Død i 1950 har Fru Pedersen drevet Gaarden med Bestyrer og for Tiden er det Harald Bjørn.

PEDERSEN, PETER J., Gdr., »Sorte Kro«, Hjeds, Hobro,

er født samme Sted 14. 9. 1893. Forældre: Gdr. Jens Chr. Pedersen, Sorte Kro, Hustru Sine. Bedsteforældre: FF Lmd. Peder Pedersen, Valsgaard, der er Veterinær. MF Gdr. Chr. Christensen (Rebild), Aarestrup. Peter J. Pedersen er gift med Valborg Charlotte f. Sørensen i Valsgaard 19. 2. 1904. Forældre: Bmd. Niels Aksel Sørensen, Valsgaard, Hustru Kristine. Bedsteforældre: FF Gdr. Aksel Chr. Sørensen, Valsgaard. FM Marie. I Ægteskabet er 2 Børn: Jens Kristian 28. 11. 1923 og Rigmor 2. 4. 1928. Peder J. Pedersen overtog i 1932 Gaarden Matr. Nr. 1 b og 1 c efter sine Forældre med et Areal paa 28 Tdr. Ld. Pedersens

Far købte Gaarden 1892 med det samme Areal, der i sin Tid er udstykket fra Hjedsgaard. I tidligere Tid blev der her drevet Krovirksomhed dog mest som Smugkro. Bygningerne er ældre, men dels om- og tilbyggede, og der er blevet anskaffet Nutidens Maskiner og Redskaber. Normal Besætning bestaar af 8 Køer plus Opdræt, 2 Heste, 2 Søer samt Svin og Fjerkræ.

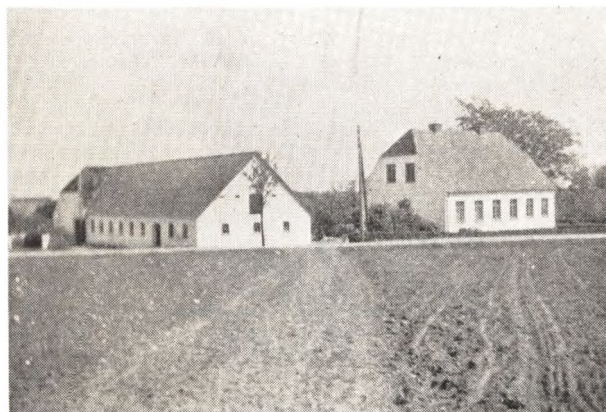

SIMONSEN, KARL, Gdr., Valsgaard, Hobro,

er født i Gistrup 2. 3. 1897. Forældre: Gdr. Andreas Simonsen, Vive, Hustru Ane Kirstine f. Thomsen. Karl Simonsen er gift med Marie f. Jensen i Rostrup 7. 10. 1900. Forældre: Gdr. Anton Jensen, Rostrup, Hustru Ane Kirstine f. Sørensen. Karl Simonsen købte i 1923 Ejendommen af Anders Chr. Jensens Dødsbo med et Areal paa 20 Tdr. Ld., der oprindeligt er udstykket fra Matr. Nr. 4 a. Ved Overtagelsen var det ældre Bygninger, men Simonsen har ombygget det hele, Laden i 1926 og de øvrige i 1934. Der er ogsaa anskaffet Nutidens Maskiner og Redskaber, og normal Besætning bestaar i Dag af 11 Køer, 1 Tyr plus Opdræt, 2 Heste, 7 Søer samt Svin og Fjerkræ.

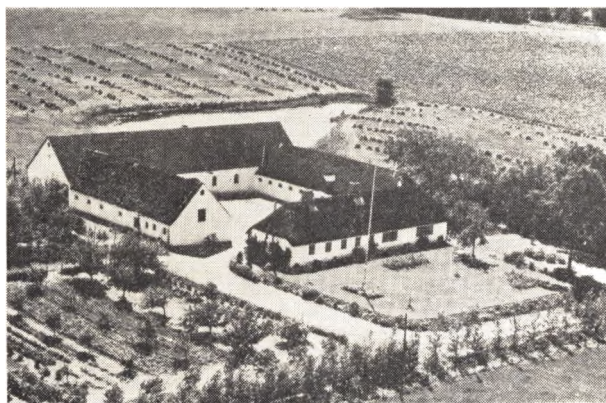

STENSGAARD, VAGN, Gdr., Redsø Damgaard, Hobro,

er født i Stenild 29. 9. 1921. Forældre: Gdr. Aksel Stensgaard, Stenild, Hustru Johanne. Bedsteforældre: FF Gdr. Jens Stensgaard, Stenild. FM Kristine. MF Gdr. Daniel Pedersen, Borup. MM Ane Marie. Vagn Stensgaard er gift med Helga f. Bjørn i Gl. Nørager

17. 9. 1924. Forældre: Gdr. og Sognefoged Peder Bjørn, Gl. Nørager, Hustru Frida. Bedsteførelde: FF Gdr. Frederik Bjørn, Gl. Nørager. FM Ane Marie. MF Gdr. Lorentsen, Søndergaard. MM Juliane. I Ægteskabet er 1 Barn: Aksel Jørn 5. 3. 1950. Vagn Stensgaard købte i 1947 Gaarden Matr. Nr. 11 a af Micael Christensen med et Areal paa 54 Tdr. Ld. Gaarden er en gammel Hovedparcel, der tidligere var betydelig større, og den var i Micael Christensens Slægts Eje gennem flere Generationer. Bygningerne er ældre, men dels ombyggede og restaurerede. Nutidens Maskiner og Redskaber er blevet anskaffet, og normal Besætning bestaar i Dag af 16 Køer, 20 Ungkreaturer, 4 Heste, 6 Søer, 40 Svin samt ca. 500 Høns.

SVENDSEN, SVEND, Gdr., Søndergaard pr. Hobro,
er født samme Sted 10. 11. 1883. Forældre: Gdr. Kresten Svendsen, Søndergaard, Hustru Maren Marie. Bedsteførelde: FF Forpagter Svend Svendsen, Sønderup. FM Petrea. MF Gdr. Niels Pedersen, Søndergaard. MM Inger. Svend Svendsen var gift med Inger Kirstine f. Jensen i Aarestrup 10. 2. 1890, død 1952. Forældre: Gdr. Jens Trads Jensen, Fyrkilde, Hustru Maren. I Ægteskabet er 4 Børn: Marie 12. 7. 1916, Kristence 8. 7. 1918, Svend Aage 3. 4. 1922 og Børge Trads 24. 7. 1925. Svend Svendsen overtog i 1910 Gaarden Matr. Nr. 2 a efter sine Forældre med et Areal paa 42½ Td. Ld., hvortil der siden er tilkøbt 8 Tdr. Ld. Svendsens Bedstefar Niels Pedersen købte oprindelig Gaarden, og siden har den været i Slægts Eje. Det er en gammel Hovedparcel, der tidligere var betydelig større, da der er udstykket herfra. — Svendsens Far har ombygget Udbygningerne, mens Svend Svendsen har ombygget Stuehuset ca. 1914. Der er anskaffet Nutidens Maskiner og Redskaber, og normal Besætning er i Dag 12 Køer plus Opdræt, 4 Heste, 2 Søer samt Svin og Fjerkræ.

SØRENSEN, MIKKEL DALSGAARD, Husmand og Sogneraadformand, Bramslev, Hobro,
er født i Klejtrup 28. 10. 1899. Forældre: Husmand Søren P. Sørensen, Klejtrup, Hustru Ane Cecilie. Bedsteførelde: FF Husmand Jens P. Sørensen, Roum FM Birthe. MF Gdr. Mikkel Jensen, Klejtrup. MM Ane. Mikkel Dalsgaard Sørensen er gift med Anine Magda f. Christiansen i Ørslev, Fyn, 22. 12. 1900. Forældre: Gdr. Chr. Jørgen Christiansen, Asperup, Hustru Marie. Bedsteførelde: FF Gdr. Christian Christiansen, Ørslev. FM Ane. I Ægteskabet er 3 Børn: Esther 27. 7. 1924, Helga 16. 6. 1926 og Verner 9. 9. 1929. Mikkel Dalsgaard købte i 1923 Ejendommen Matr. Nr. 1 o Bramslev af Chr. Christensen med et Areal paa 15 Tdr. Ld., heraf var 3 Tdr. Ld. Bakker, som dog nu er opdyrkede. Siden er der tilkøbt 2½ Td. Ld. mere. Ejendommen er i 1921 udstykket fra Bramslevgaard og oprettet af Chr. Christensen. Bygningerne er tildels de samme, dog er der i 1924 bygget til Kostald og Lade samt Vogn-, Hønse- og Værkstedhus, og endelig i 1939 blev der bygget en Fløj til Stuehuset. Nutidens Maskiner og Redskaber er ogsaa blevet anskaffet, og normal Besætning er i Dag 7 Køer plus Opdræt, 2 Heste, 20 Svin samt Fjerkræ. Mikkel Dalsgaard har gennem Tiden haft flere offentlige Tillidshverv bl. a. siden 1946 Sogneraadformand. Der er siden 1923 blevet plantet, og Marken er blevet merglet.

VAMMEN, HOLGER, Gdr., Vesterbo, Valsgaard, Hobro,
er født samme Sted 14. 10. 1914. Forældre: Gdr. Jens L. Jensen (Vammen), Valsgaard, Hustru Ane Marie. Bedsteførelde: FF Gdr. Chr. Jensen (Vam-



men), Valsgaard. FM Ane. MF Gdr. Kresten Madsen, Ø. Doense. MM Mette Kirstine. Holger Vammen overtog i 1950 Gaarden Matr. Nr. 8 b Valsgaard efter sine Forældre med et Areal paa 28 Tdr. Ld. Gaarden laa tidligere inde i Byen og var da en Del større, men den blev flyttet hertil ca. 1899 af Chr. Vammen. Bygningerne er dog siden blevet tilbyggede og omforandrede, og der er anskaffet Nutidens Maskiner og Redskaber. Normal Besætning er i Dag ca. 10 Køer plus Opdræt, 3 Heste, 20 Svin samt Fjerkræ.

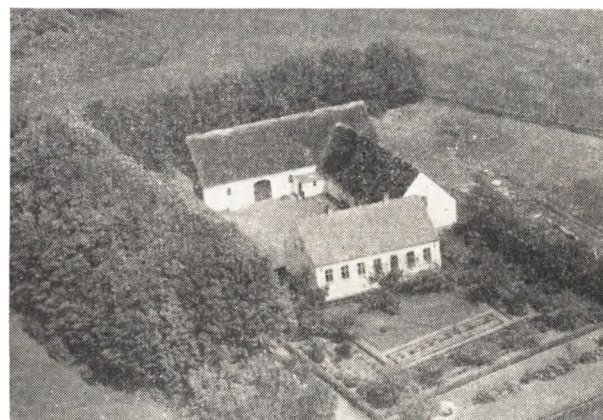

(VAMMEN), SØREN CHR. JENSEN, Gdr., Mosegaard, Redsg, Hobro,

er født samme Sted 3. 2. 1918. Forældre: Gdr. Jens Chr. Jensen (Vammen), Mosegaard, Hustru Elise. Bedsteførelde: FF Sognefoged og Gdr. Søren Chr. Jensen (Vammen), Egegaard. FM Kirsten. MF Gdr. Jens Sjælland Andersen, Monstrup. MM Mariane. Søren Chr. Jensen er gift med Henny Marie f. Olsen i Øls 11. 12. 1921. Forældre: Gdr. Jakob Olsen, Øls, og Hustru Ane Kristence. Bedsteførelde: FF Gdr. Niels Olsen, Hørby. FM Marie. MF Gdr. Jens Back, Grynderup. MM Kirsten. I Ægteskabet er 2 Børn: Tenna Elise 4. 5. 1945 og Kirsten Marie 14. 5. 1949. Søren Chr. Jensen overtog i 1947 Gaarden Matr. Nr. 5 c efter sine Forældre med et Areal paa 32½ Td. Ld. — Gaarden er oprettet 1908 af Jensens Far paa en Parcel udstykket fra hans Fødehjem, Egegaard. Bygningerne er tildels de samme, men dog siden blevet restaurerede, bl. a. med fast Tag, og der er anskaffet Nutidens Maskiner og Redskaber. Normal Besætning bestaar af 12 Køer plus Opdræt, 2 Heste, 4 Søer, 25 Svin samt ca. 50 Høns.

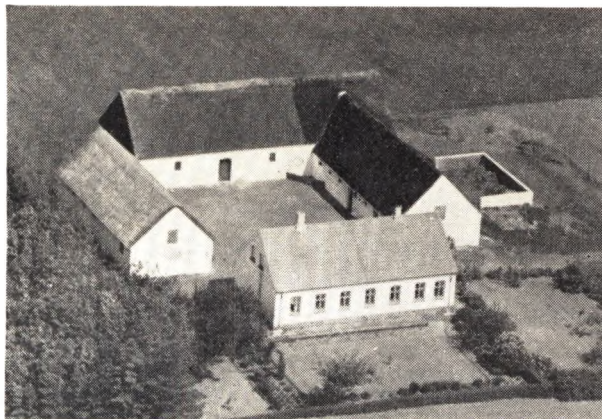

**(VAMMEN), SØREN CHR. JENSEN, Gdr.,
»Egegaard«, Redsø, Hobro,**

er født samme Sted 25. 11. 1921. Forældre: Gdr. Jens Jensen (Vammen), Egegaard, Hustru Dorthe Kirstine. Bedsteforældre: FF Sognefoged og Gdr. Søren Chr. Jensen (Vammen), Egegaard. FM Kirsten. MF Gdr. Jens Sjælland Andersen, Monstrup. MM Mariane. Søren Chr. Jensen er gift med Marie f. Pedersen i Vive 1. 12. 1924. Forældre: Bmd. Carlo Andersen, Vive Hede, Hustru Kirstine. Bedsteforældre: FF Bmd. P. Chr. Andersen, Vive. FM Karen. MF Gdr. Knud Olesen, Rendal, Oue. MM Inger Marie. I Ægteskabet er 2 Børn: Lilly Vammen 4. 6. 1947 og Karna Vammen 12. 6. 1949. Søren Chr. Jensen overtog i 1950 Gaarden Matr. Nr. 5 a efter sine Forældre med et Areal paa 32 Tdr. Ld., der tidligere var større, da det er en gammel Hovedparcel, og den har gennem flere Generationer været i Slægtens Eje. Bygningerne er opført 1914—15, men er dog siden blevet restaurerede, bl. a. er der lagt fast Tag paa Stalden, og der er ogsaa anskaffet Nutidens Maskiner og Redskaber. Normal Besætning er i Dag 10 Køer plus Opdræt, 2 Heste, 2 Søer samt Svin og Fjerkræ.

**ØSTERGAARD, CHR. JENSEN, Husmand,
Tofte pr. Hobro,**

er født i Hjerritsdal 14. 8. 1909. Forældre: Gdr. Marinus Jensen Østergaard, Hjerritsdal, Hustru Maren Kathrine. Bedsteforældre: FF Gdr. Laust Jensen, Hjerritsdal. FM Maren. MF Bmd. Chr. Jensen, Valsgaard. MM Ane. Chr. Jensen Østergaard er gift med Esther Marie f. Jensen i Onsild 27. 6. 1915. Forældre:

Ledvogter Johannes Jensen, Hobro, Hustru Marie. Bedsteforældre: FF Banearbejder Peder Jensen, Hobro. FM Maren. I Ægteskabet er 4 Børn: Knud Vagn 21. 9. 1941, Herluf 30. 3. 1943, Karna 6. 2. 1945 og Svend Aage 10. 10. 1948. Chr. Jensen Østergaard købte i 1944 Ejendommen Matr. Nr. 4 b Tofte af Arnold Karlsen med et Areal paa ca. 14 Tdr. Ld., hvortil der siden er tilkøbt 3 Tdr. Ld., og den er oprindelig udstykket fra Matr. Nr. 4 a. Bygningerne er ældre, men restaurerede og tilbyggede, og der er anskaffet Nutidens Maskiner og Redskaber. Ved Overtagelsen var der kun delvis Besætning, men i Dag er der 6 Køer plus Opdræt, 2 Heste, 3 Søer samt Svin og Fjerkræ.

**ØSTERGAARD, MARTIN JENSEN, Gdr.,
Hjerritsdal pr. Hobro,**

er født samme Sted 9. 8. 1922. Forældre: Gdr. Jens M. Jensen Østergaard, Hjerritsdal, Hustru Maren Kathrine. Bedsteforældre: FF Gdr. Laust Jensen, Hjerritsdal. FM Maren. MF Bmd. Chr. Jensen, Valsgaard. MM Ane. Martin Østergaard overtog sammen med sine 2 Søstre Laura og Kristence Gaarden Matr. Nr. 6 efter Forældrene med et Areal paa 55 Tdr. Ld., men i 1952 overtog Martin Østergaard alene. Østergaards Bedstefar Laust Jensen kom hertil 1884 og giftede sig da med den daværende Ejer Jens P. Nielsens Enke. Østergaards Far overtog den 1908. Bygningerne er opførte efter Brand 1886, men er siden tilbyggede. Der er anskaffet Nutidens Maskiner og Redskaber, og normal Besætning er i Dag ca. 50 Kreaturer, 3 Heste samt Traktor, 40 Svin og Fjerkræ.

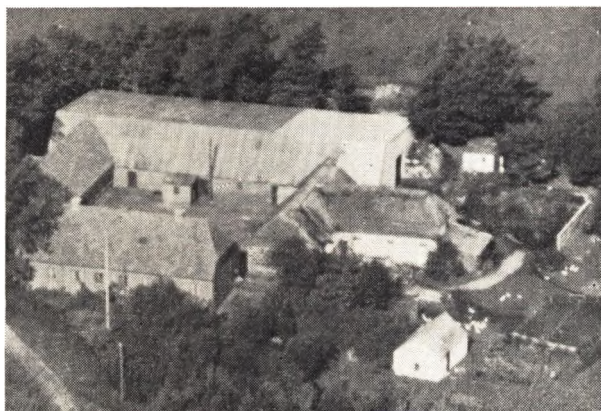

VEBBESTRUP SOGN

(Rold—Vebbestrup Kommune)

Anneks til Rold, omgives af dette, St.-Arden S., hvorfra det skilles ved Hvarrebæk, Rostrup, Valsgaard, Hørby og Døstrup Sogne samt Gislum Herred (Rørbæk S.) og Aars Herred (Ravnkilde S.). Kirken ligger ca. 10 km N. for Hobro, ca. 13 km NV. for Mariager og ca. 36 km S. for Aalborg. De højtliggende, ujævne Jorder (Stenhøj; Bavnehøj; Tinghøj paa Grænsen til Rostrup og Valsgaard S.) er overvejende sandede. I Sognet ligger Stokholm-, Gandrup- og Hvarre Søer. Vestgrænsen dannes af Simsted Aa. Gennem Sognet gaar Landevejen fra Aalborg til Hobro og Aalborg—Hobro Banen.

Befolkning i 1921: 1477 (1801: 206, 1850: 413, 1901: 1090), boende i 283 Gaarde og Huse. Det samlede Hartkorn (1905): 98 Tdr.; 33 Gaarde med 64 og 146 Huse med 34 Tdr. Hartkorn, samt 33 jordløse Huse. Ejendomsskyld (1920): 2393, deraf Jordværdi: 1207. Areal: 3498 ha, hvoraf (1919) besaaet med Rug 347 ha, Byg 8, Havre 627, Blandsæd til Modenhed 138, Kartofler 193, Foderroer 311; Brak udgjorde 250 ha, Grønfoeder og Græsning 1083, Haver o. l. 28, Tørvemoser 185, Skov 13, Heder og Lyngbakker 166, Klit-arealer og Stenmarker 11, Vandarealer 47. Kreaturhold (1922): 527 Heste, 2013 Stk. Hornkvæg (deraf 1040 Køer), 25 Geder, 539 Faar, 1724 Svin (1914: 2591).

I Sognet Byerne: Vebbestrup (1488 Vibistrup) med Kirke, Skole (opført 1912), Forsamlingshus (opført 1892), Købmandshandel, Brugsforening,

Mølle, Andelsmejeri (oprettet 1904) og Vandværk (privat); Gandrup (1611 Gambdrup) med Forskole og Tørvefabr.; Fragdrup (1494(?) Fratrup; 1611 Fragdrup); Stokholm (1494(?) Stockholm) med Tørvefabr.; True (1611 True) med Forskole og Købmandshandel; Øster Doens (Ø. Doense; 1494(?) Østerdonens, d. v. s. Østerdouens; 1611 Øster Doffuenns) m. Forskole, Brugsforening, Købmandshandel, Afholdshotel, Vandværk, Jernbaneholdeplads og Postekspedition; Vester Doens (V. Doense; 1611 Wester Doffuenns); Høndrup (1611 Henndrup). Nørre True, Hvarre Huse, -Hede, -Mark, Huse. Gaarde: Hvarregaard (1611 Huarre), Gandrupgaard.

Vebbestrup Sogn, een Sognekommune med Hovedsognet, har samme Tingsted og hører under de samme Kredse som dette, samt 5. Udskrivningskreds' 417. Lægd. Kirken er selvejende.

Kirken bestaar af Skib og Kor, Taarn mod V. og Vaabehus mod S. Skib og Kor er fra romansk Tid af Granitkvadre paa Sokkel med Skraakant, men Koret, der er meget stort, maa rimeligvis være forlænget senere i Middelalderen. Alle Murene er omsatte. Korbuen er bevaret. Skib og Kor er hvælvede, Koret har foruden en Krydshvælving nærmest Østgavlen en smal Tøndehvælving. Taarnet er foruden af Kvadre fra Skibets Vestgavl, foroven af Mursten og har Pyramidetag (tidligere Spir, der nedblæste i Begyndelsen af 19. Aarhundrede); Taarnrum-

met, med fladt Loft, er skilt fra Skibet ved en ny Mur. Vaabenhuset er nyt. Altertavle fra Begyndelsen af 17. Aarhundrede. Romansk Granitfont. Prædikestol fra 18. Aarhundrede.

I Vebbestrup boede 1636 en Adelsmand Jakob Vognsen. — I True boede 1637 Chr. Børialsen, gift med Anne Harbou. — I Sognet har ligget en Gaard(?) Koldkod (1203 Kaldæbot, d. v. s. -kot; 1427 Kolkoth), der endnu nævnes i 16. Aarhundrede.

Paa en tidligere helt vandomflydt Landtunge findes Voldstedet »Hvarre Slot«, en uregelm. firsidet Banke, 11×8 m, 1,5 m høj, der har Fundament af raa Kamp som til en Taarnbygning. En Sænkning, tidligere Grav, i Vest skiller Banken fra en anden, der har uregelmæssig Form

og ikke viser Spor af Murværk. Hovmandsdalen i Nærheden skal ifølge Sagnet have Navn efter Ridder Hovmand, Slottets Beboer, der med 30 Svende faldt i Kampen med Ridderen paa Stubberupholm (i Rold Sogn).

Ved True har der staaet en Kirke, hvis Ruin nu ses som en aflang firkantet Dyng af Jord, utilhugne Sten og Murgrus; de mange tilhugne Sten, den før har indeholdt, er anvendte til Bygningsbrug. Paa Pladsen udenom, hvor Kirkegaarden har været, er der fundet enkelte Skeletter.

Spredt i Sognet findes en Del Gravhøje. Fredlyst er ved Ø. Doens en Høj, tæt N. for Høndrupgaard ligeledes en Høj (Rishøj) og nær ØNØ. for Fragdrup en Langdysse.

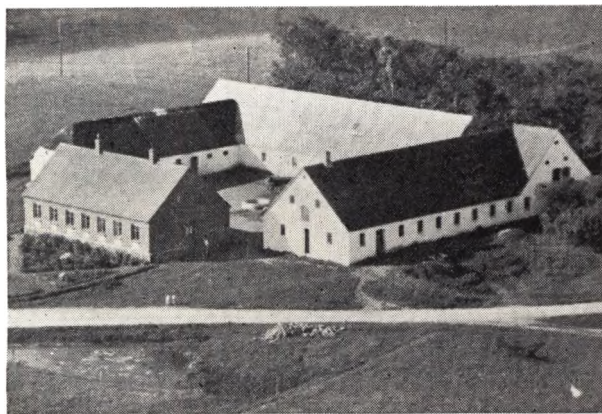

ALBREKTSSEN MARINUS, Gdr., Bregendalsgaard, Gandrup Arden,

er f. samme St. 1. 1. 1888. Forældre Niels Chr. Albrektsen f. i Fragdrup Vebbestrup og Hustru Ane Kirstine f. i Doense. Bedsteforældre FF Anders Albrektsen, f. i Fragdrup, FM Inger Marie, MF Jens Andersen f. i Vebbestrup, MM Maren. Marinus Albrektsen er gift med Maren f. Jensen i Sahl, Ringkøbing Amt, 22. 2. 1911. Forældre Mads Chr. Jensen, f. i Borbjerg og Hustru Anine Petrine f. i Hasselholt, Sahl. Bedsteforældre: FF Chr. Thomsen, FM Petrine f. Jensen, MF Jens Chr. Christensen, MM Maren f. Kærgaard. Marinus Albrektsen overtog 1933 sin Fødegård, Matr. Nr. 1 a Gandrup med et Areal paa 43 Td. Ld. efter sin Far. Stuehuset er opført 1909. Hestestalden 1912, Kostalden 1936 og Laden 1946. Gaarden har været i Slægtens Eje siden Albrektsens Far købte den 1887. Arealet har tid-

ligere været betydeligt større, da der er udstykket 10 Gaarde og Ejendomme herfra. Albrektsens Far har udført et stort Dræningsarbejde samt Opfyldning af Mosehuller. Normal Besætning i Dag er 12 Køer, 12 Ungkreaturer, 3 Heste, 3 Søer, og der leveres ca. 20 Svin aarligt.

ANDERSEN, ALFRED, Husmand, Rold pr. Arden

er f. paa Torup Hede, Rold, Arden 28. 2. 1881. Forældre: Lmd. Poul Andersen f. i Harnø v. Hadsund, og Hustru Johanne f. Gravesen, i Rold. Bedsteforældre: FF Skovarbejder Anders Kusk, Harnø, FM Karen, MF Lmd. Niels Gravesen, Rold, MM Maren. Alfred Andersen er gift med Anna Margrethe f. Andersen i Toft pr. Hobro, 4. 7. 1890. Forældre: Husm. Jens Larsen f. i Siem, og Hustru Marie f. Glud Kristensen i Gudumholm. Bedsteforældre: MF Smed Kresten Glud Kristensen, Gudumholm, MM Kristine f. Aagaard i Hals. I Ægteskabet er 4 Børn: Betty Emilie f. 5. 11. 1909, Anders f. 1. 12. 1912, Rigmor f. 5. 7. 1918 og Poul f. 18. 11. 1922. Alfred Andersen oprettede i 1921 Ejendommen Matr. Nr. 3 k Rold, idet han købte 11 Td. Ld. fra »Fogedgaarden« og opførte Bygningerne samme Aar. Andersen har siden tilkøbt 2 Tdr. Ld. Eng og Skov. Normal Besætning bestaar af 8 Køer + Opdræt, 1 Hest, 6 Søer, 2 Orner samt Svin og Fjerkræ. Andersen har anskaffet Nutidens Maskiner og Redskaber. Ved sit Giftermaal kom Andersen til Arden og drev da Landbruget til Arden Gæstgivergaard og kørte derforuden med Handelsrejsende.

ANDERSEN, ANKER VERNER, Gdr. Hvarre, Arden

er f. i Rold 19. 7. 1911. Forældre: Karl Chr. A. Andersen f. i Thorsted, og Hustru Katrine f. i Haverslev. Bedsteforældre: FF Chr. Andersen, FM Ane, MF

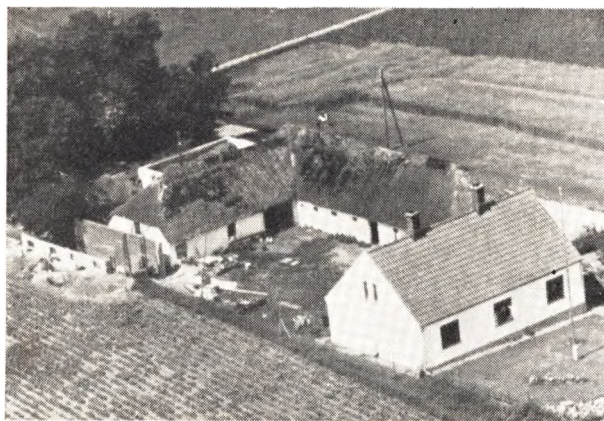

Jens Pedersen, MM Marie, Anker Verner Andersen er gift med Mary f. Kjølby i Nr. Sundby 29. 5. 1912. Forældre: Niels P. Kjølby f. i Lindholm, og Hustru Jensine f. i St. Vorde. Bedsteforældre: FF Niels Kjølby, FM Karen Marie, MF Niels Dyhr Høssing, Grenaa, MM Kristine. I Ægteskabet er 2 Børn: Niels Chr. Kjølby og Karen Kjølby. Anker Andersen overtog 1. 11. 1945 Gaarden Matr. Nr. 1 k Hvarre med et Areal paa 19½ Td. Ld., der oprindeligt er udstykket fra Hvarregaard. Ved Overtagelsen var Kostald og Lade ældre Bygninger, mens Stuehuset er opført 1918. I 1952 byggede Andersen ny Kostald og Lade. Hele Marken er i 1953 blevet mærglet. Normal Besætning er i Dag af jydsk Malke race og bestaar af 7 Køer, 3 Kvier, 4 Kalve, 3 norske Heste, 3 Søer, og der leveres ca. 30 Svin aarligt.



ANDERSEN, CHRISTIAN, Gdr., »Højvang«, Ø. Doense, Doense,

er f. i Ravnkilde 13. 11. 1924. Forældre: Ingvar Andersen, Fyrkilde, Ravnkilde, og Hustru Jane f. i Mejlby, Brorstrup. Bedsteforældre: FF Anders Chr. Andersen, FM Ane, MM Kristine f. Troelsen. Christian Andersen er gift med Sigrid f. Andersen i Vebbestrup 16. 7. 1929. Forældre: Johannes Andersen f. i Øls, og Hustru Marie f. i Doense, Vebbestrup. Bedsteforældre: FM Bodil, MF Jens Sørensen (Bendixen) f. i Frisdal, Volsgaard, MM Ane Marie f. i Rørbæk. Christian Andersen overtog 1. 12. 1952 Gaarden Matr. Nr. 4 t Doense, med et Areal paa 18 Td. Ld., der i 1927 blev udstykket fra Poul Andersens Gaard og

samme Aar blev Bygningerne opført. Normal Besætning er i Dag 7 Køer, 6 Ungkreaturer, 2 Heste, 5 Søer, og der leveres ca. 35 Svin aarligt.

ANDERSEN, EJNAR, Gdr., »Højvang«, Vebbestrup, Doense

er f. samme St. 14. 6. 1897. Forældre: Anders Andersen f. Vebbestrup og Hustru Mette Sofie f. i Kielstrup. Bedsteforældre: FF Niels Chr. Andersen, f. i Vebbestrup, FM Lise, MF Niels Klausen f. i Kielstrup. Ejnar Andersen er gift med Mary f. Vestergaard i Vebbestrup 7. 10. 1903. Forældre: Jens P. Vestergaard f. i Vesterby, Haverslev, og Hustru Sørenine f. i Gandrup, Vebbestrup. Bedsteforældre: FF Søren Vestergaard Jensen f. i Vestby, FM Karen Kirstine, MF Peder Eriksen f. i Gandrup, MM Mariane. I Ægteskabet er 3 Børn: Arne Vestergaard, Inga Vestergaard og Ehly Vestergaard. Ejnar Andersen overtog 1. 1. 1922 sin Fødegård Matr. Nr. 3 c og 2 f med et Areal paa ca. 30 Td. Ld. Indtil 1927 var der kun en Vinkelbygning, men i 1927 opførte Andersen nyt Stuehus, i 1930 Kostald og i 1937 Lade og Hestestald. Ca. 1880 laa der her et Hus m. 3 Td. Ld., som Bedstefaderen Niels Chr. Andersen ejede og hertil blev siden tilkøbt 27 Td. Ld. Denne Ejendom blev overdraget til Sønnen Anders ca. 1880, og han begyndte med 3 Køer, som det kneb med at skaffe Føden til, saa han maatte tillige køre Varekørsel for Brugsforeningen. I 1949 tilkøbte Ejnar Andersen 4½ Td. Ld., saa normal Besætning i Dag bestaar af 12 Køer, 10 Ungkreaturer, 1 Hest samt Traktor, 9 Søer, og der leveres ca. 50 Svin aarligt.



ANDERSEN, NIELS BACH, Landmand, Ø. Doense, Doense,

er født i Vebbestrup 30. 10. 1928. Forældre: Karl Marinus Andersen, Vebbestrup, Hustru Anine, født i Døstrup. Bedsteforældre: FF Niels Chr. Andersen. FM Kirstine. MF Niels Pedersen. Niels Bach Andersen er gift med Hilda Marie f. Andreassen i Vejrum v. Struer 3. 9. 1929. Forældre: Jens Andreassen f. i Hanbjerg, Hustru Dagny f. i Vejrum. Niels Andersen overtog 18. 10. 1952 Ejendommen Matr. Nr. 4 h Doense med et Areal paa 11 Tdr. Ld. Stuehuset er opført 1889 og Stald og Lade ca. samtidig. Normal Besætning bestaar af 5 Køer, 4 Ungkreaturer, 2 Heste, 2 Søer, og der leveres ca. 15 Svin aarligt.

BACH, ANTON, Gdr., Gandrup Østergaard, Arden,

er født i Vebbestrup 9. 7. 1885. Forældre: Peder Nielsen Bach f. i Kielstrup, Hustru Mariane f. i Gan-



drup Østergaard. Bedsteforældre: FF Niels Nielser Bach. MF Erik Eriksen f. i Gandrup Østergaard. Anton Bach er gift med Elsin f. Mogensen i Volsgaard 19. 8. 1885. Forældre: Peder Mogensen f. i Sverige, Hustru Else Katrine f. i Volsgaard. Bedsteforældre: MF Chr. Bach. MM Mette Sofie. I Ægteskabet er 7 Børn: Petra, Peter, Jens, Svend, Børge, Martha og Ingerlise. Anton Bach overtog 1921 Gaarden Matr. Nr. 4 b med et Areal paa 23 Tdr. Ld., men uden Besætning. Stuehuset er opført af Anton Bach 1930, mens Kostald og Lade er ældre, og Hestestalden er først bygget 1932. Gaarden har gennem 4 Generationer været i Slægtens Eje. Normal Besætning er i Dag 8 Køer, 10 Ungkreaturer, 3 Heste, 3 Søer, og der leveres ca. 40 Svin aarlig.



BACH, EJNER, Landmand, Stokholm, Doense,

er født samme Sted 29. 4. 1909. Forældre: Just Bach, samme St., Hustru Kirsten f. i Ørum. Bedsteforældre: FF Chr. Bach f. i Stenstrup, Rostrup. FM Kristiane. MF Søren Nielsen f. i Ørum. MM Kirstine. Ejner Bach overtog i 1946 sin Fødegård Matr. Nr. 1 n, der er udstykket fra Stokholmgaard til Ejner Bachs Bedstefar, Chr. Bach, der oprettede Gaarden ca. 1860, og siden har den været i Slægtens Eje. Der blev begyndt med 18 Tdr. Ld. og 3 Køer. Ejner Bachs Far opførte Stuehuset 1911 samt ombyggede og udvidede baade Kostald og Lade. Normal Besætning er i Dag 6 Køer, 6 Ungkreaturer, 2 Heste, 2 Søer, og der leveres ca. 25 Svin aarlig.

CHRISTENSEN, ANTON, Landmand, True pr. Døstrup,

er født i Sognet 31. 10. 1885. Forældre: Jens Christensen f. i True, Vebbestrup, Hustru Ane Sofie. Bedsteforældre: FF Smed Chr. Christensen. MF Chr. Christensen. MM Ane Kirstine. Anton Christensen er gift med Agnethe f. Jensen (Vammen) i Volsgaard 20. 5. 1895. Forældre: Søren Jensen (Vammen), født i Vammen, Hustru Kirsten Marie f. i Skovbo, Volsgaard. Bedsteforældre: MF Jens Søndergaard. MM Ane Marie. Anton Christensen har i sit første Ægteskab 2 Børn: Anna Sofie og Marie. I 2. Ægteskab har Christensen 4 Børn: Magda, Sofie, Jens og Christian. Anton Christensen overtog i 1903 Ejendommen med et Areal paa 12 Tdr. Ld. uden Besætning. Arealet var tildels tilgroet Lyng samt 4 Tdr. Ld. Hede, men det hele er nu opdyrket. I Begyndelsen gik Christensen paa Dagleje for at laane Heste. Matr. Nr. 4 d, der er udstykket fra Chr. Christensens Gaard ca. 1870. Stuehuset er opført 1934, Kostalden 1923, Laden 1931, Svinestalden ombygget 1935, og Hønsehuset er opført ca. 1913. I 1943 blev der tilkøbt 2 Tdr. Ld. Ager, saa Arealet i Dag er 14 Tdr. Ld. Ager samt 1½ Td. Ld. Mose, som Christensen har drænet og kultiveret. Normal Besætning bestaar i Dag af 7 Køer, hvoraf 2 er Jersey, 1 Kvie, 3 Kalve, 2 Heste, 2 Søer, og der leveres ca. 40 Svin aarlig. Anton Christensen var i sit første Ægteskab gift med Marie Christensen fra True Mark, men hun døde 1918.

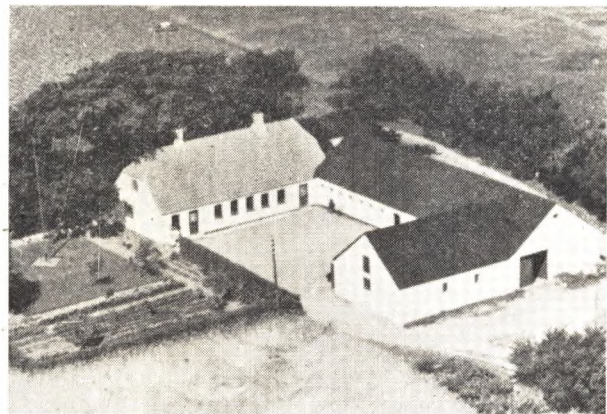

CHRISTENSEN, ERNST MARINUS, Gdr., »Storholm«, Stokholm, Doense,

er født i Vebbestrup 1. 2. 1893. Forældre: Niels Nielsen f. i Doense, Vebbestrup, Hustru Maren Kirstine f. i Hvarrehuse. Bedsteforældre: FF Niels Nielsen (Hornum). FM Karen Marie. MF Chr. Sørensen (Hermann). MM Henriette f. Engelbrektsen. Ernst Mari-

nus Christensen er gift med Mathilda Kirstine f. Jørgensen i Ravnkilde 13. 12. 1893. Forældre: Niels Jørgensen f. i Nysum, Ravnkilde, Hustru Johanne f. i Skorup. Bedsteforældre: FF Jørgen Laustsen. FM Ane Kirstine. MF Hans Skalborg. MM Mette Kirstine. I Ægteskabet er 6 Børn: Halvor 9. 1. 1919, Leon 18. 8. 1920, Johanne 24. 1. 1923, Niels Jørgen 19. 7. 1925, Hermann 21. 5. 1930 og Aage 30. 7. 1931. Ernst Marinus Christensen overtog i 1922 Gaarden Matr. Nr. 1 e med et Areal paa 15 Tdr. Ld. efter sine Svigerforældre, og den er oprindelig, ca. 1848, udstykket fra Stokholmgaard. Stuehuset blev udvidet 1922, Laden 1926, mens Hestestalden er opført 1938, og Kostalden blev udvidet 1926. Christensen har samlet Stenene i Marken, som er brugt til Støbningen af Murene. Der er gennem Tiden anskaffet de nødvendige Maskiner og Redskaber. Gaarden har siden Niels Jørgensen i 1894 købt den været i Slægtens Eje. Normal Besætning er i Dag 7 Køer plus Opdræt, 2 jydsk Heste, 3 Søer, og der leveres ca. 30 Svin aarlig.



CHRISTENSEN, JENS PEDER, Gdr., »Sorgenfri«,
Ø. Doense, Doense,

er født samme St. 23. 1. 1883. Forældre: Niels Chr. Christensen, Volsgaard, Hustru Jensine. Bedsteforældre: FF Chr. Jensen. FM Mette Sofie. MF Jens Vammen. MM Kirstine. Jens Peder Christensen er gift med Martine f. Sørensen i Vebbestrup 8. 11. 1897. Forældre: Jens Sørensen (Bendixen), f. i Frisdal, Volsgaard, Hustru Ane Marie f. i Rørbæk. Bedsteforældre: MF Søren Chr. Christensen. MM Karoline. I Ægteskabet er 1 Barn: Signe Marie 1. 4. 1919. Jens P. Christensen overtog i 1931 sin Fødegaard Matr. Nr. 3 c med et Areal paa 32 Tdr. Ld., der ca. 1871 blev udstykket fra Aksel Guldagers Gaard til Christensens Far. Der var da kun opdyrket ca. ½ Td. Ld., mens Resten var Hede, hvoraf det meste dog var opdyrket indtil 1898 med Stude, da der først dette Aar blev købt 1 Hest. I 1871 blev der kun bygget en Længe, og der blev begyndt med 1 Ko. Laden er opført ca. 1885, Hestestalden 1871, Kostalden 1894 og Stuehuset 1914. Christensen har faaet hele Marken merglet samt drænet en Del deraf. Normal Besætning bestaar af 12 Køer, 8 Ungkreaturer, 2 Heste, og der leveres ca. 50 Svin aarlig.

CHRISTENSEN, JENS CHR. M., Gdr.,
Høndrup, Doense,

er født i Nyrup 16. 1. 1885. Forældre: Chr. (Mogensen) Christensen, Nyrup, Hustru Else. Bedsteforældre: FF Chr. Mogensen. FM Kristine. Jens Christen-

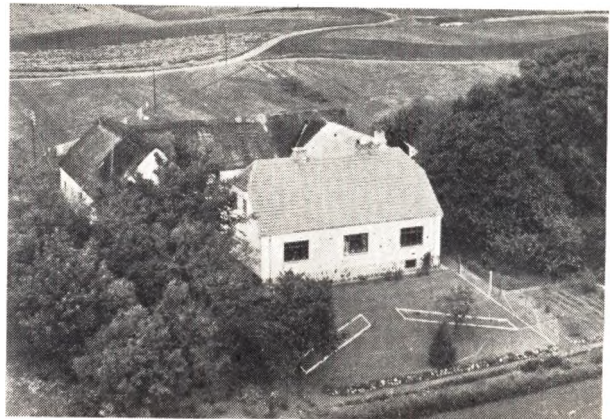

sen er gift med Marie Elisabeth f. Sørensen i Høndrup, Vebbestrup, 25. 1. 1895. Forældre: Søren P. Sørensen, født i Høndrup, Vebbestrup, Hustru Dorthea, født i Øls. Bedsteforældre: FF Mikael Sørensen, født i Vebbestrup. FM Kristiane. MF Asmus Boysen, Struksdorf, Slesvig. MM Marie Elisabeth. I Ægteskabet er 6 Børn: Ella 13. 2. 1918, Edith 17. 12. 1920, Astha 18. 12. 1922, Dora 17. 10. 1925, Eva 17. 12. 1931 og Mogens 17. 8. 1936. Jens Christensen overtog i 1917 Gaarden Matr. Nr. 1 d med et Areal paa 27½ Td. Ld., der er udstykket fra Agner Jensens Gaard. Før 1913 var her kun en Længe. Stuehuset er bygget 1937, Laden 1925, mens Kostalden er fra 1913. I sine yngre Dage var Christensen i Sydtykland og arbejdede baade der og i Sønderjylland ved Landbruget. Normal Besætning bestaar i Dag af 9 Køer, 10 Ungkreaturer, 2 Heste, 2 Søer, og der leveres ca. 25 Svin aarlig.

CHRISTENSEN, OSKAR, Lmd., »Skyttehøjlund«,
Ø. Doense, Doense,

er født i Sognet 5. 12. 1913. Forældre: Jens Chr. Christensen, født i Vebbestrup, Hustru Ane Marie, født i Volsgaard. Bedsteforældre: MF Søren Vammen Jensen. Oskar Christensen er gift med Marie Dorthea f. Christensen i Vebbestrup 17. 7. 1916. Forældre: Anton Christensen f. i True, Vebbestrup, Hustru Marie. Bedsteforældre: FF Jens Christensen. FM Ane Sofie. I Ægteskabet er 3 Børn: Jens Vagn 22. 9. 1940, Finn 6. 5. 1945 og Steen 27. 5. 1952. Oskar Christensen overtog 24. 4. 1952 Ejendommen Matr. Nr. 1 e med et Areal paa 13½ Td. Ld. Stuehuset er opført 1910, Laden ca. 1920, mens Kostalden blev ombygget 1910. Normal Besætning bestaar i Dag af 4 Køer, 4 Ungkreaturer, 2 Heste, 2 Søer, og der leveres ca. 15 Svin aarlig.

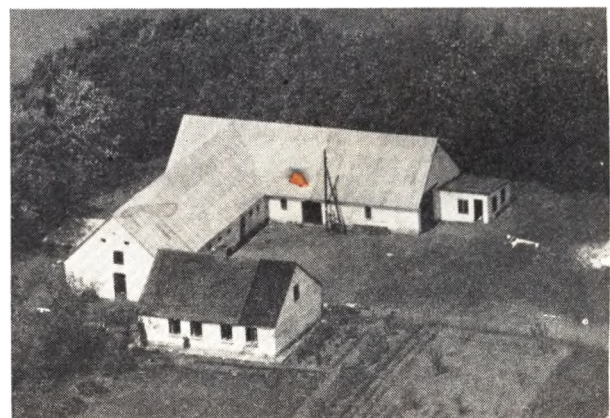

**CHRISTENSEN, VILLY CHR., Gdr., Ø. Doense,
Doense,**

er født i Grynderup 12. 5. 1914. Forældre: Karl Christensen (Degn), f. i St. Binderup, Hustru Marie, f. i Grynderup. Bedsteforældre: FF Chr. (Degn) Christensen. FM Katrine. MF Jens P. Sørensen (Kynæb). MM Else. Villy Christensen er gift med Asta f. Mikkelsen i Gedsted 7. 9. 1920. Forældre: Johan Mikkelsen, f. i Overlade, Hustru Ane, f. i Svingelbjerg. Bedsteforældre: MF Anders Chr. Spanggaard. MM Ane. I Ægteskabet er 5 Børn: Anna Grethe, Viola Marie, Karl Johan, Jens Evan og Hans Ole. Villy Christensen overtog i 1944 Gaarden Matr. Nr. 3 d med et Areal paa 35 Tdr. Ld., der oprindeligt er udstykket fra Holger Sørensens Gaard ca. 1911. I 1944 blev der tilkøbt 7½ Td. Ld., som Christensen dog har faaet opdyrket. Kostald og Lade er opført 1913, mens Stuehuset blev bygget 1911. Normal Besætning er i Dag 10 Køer, 10 Ungkreaturer, 3 Heste, 3 Søer, og der leveres ca. 40 Svin aarlig. Villy Christensen vil i 1953 have lagt fast Tag paa Stuehuset.

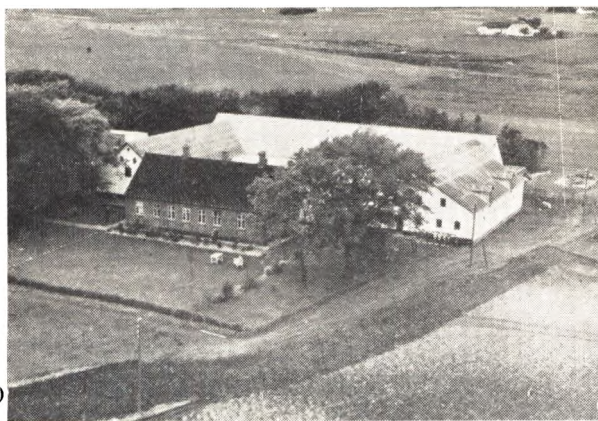

**CORNELIUSSEN, WINThER, Gdr., Stokholmgaard,
Doense,**

er f. i Blære 12. 10. 1908. Forældre: Karl Corneliusen, f. i Skivum, Hustru Nikoline, f. i Langedal, Blære. Bedsteforældre: FF Anders Corneliusen. FM Nielsine. MF Jens Winther Larsen. MM Maren Katrine. Winther Corneliusen er gift med Techla f. Bach i Ravnkilde 8. 8. 1914. Forældre: Peder Bach f. i Mejlby, Brorstrup, Hustru Kristiane, f. i Ravnkilde. Bedsteforældre: FF Chresten Bach. FM Oline. MF Frands Jensen. MM Ane Kirstine. Winther Corneliusen overtog i 1945 Gaarden Matr. Nr. 1 a med et Areal paa 60 Tdr. Ld., der i ældre Tid var paa ca. 600 Tdr. Ld., da der siden er blevet udstykket flere Ejendomme og Gaarde herfra samt hele Stokholm By. Indtil 1945 var den Slægtsgaard ca. 400 Aar tilbage. Stuehuset er opført 1895, Laden 1928, Kostalden 1934, Hestestalden m. m. 1938 og Hønsehuset 1938. Stokholm Sø gik tidligere helt op til Gaarden, men er nu udtørret, og Bunden er blevet kultiveret. Normal Besætning er i Dag 14—16 Køer, 20—24 Ungkreaturer, 4 Heste samt Traktor, 20 Søer samt ca. 150 Svin. I Foraaret 1953 tilkøbte Corneliusen en Ejendom med et Areal paa 7 Tdr. Ld., som ligger op til Gaardens Marker.

DAMBORG, MAGNUS, Gdr., Hvarre, Arden,

er født i Vebbestrup 11. 5. 1900. Forældre: Jakob Damborg, f. i Rold, Hustru Birthe Marie, f. i Stenstrup. Bedsteforældre: FF Peder Damborg, Rold FM



Maren. MF Magnus Andersen, f. i Sverige. MM Charlotte, f. i Blekinge, Sverige. Magnus Damborg er gift med Marie f. Jensen i Suldrup 2. 3. 1900. Forældre: Chr. Jensen, f. i Ulstrup, Hustru Ane Marie, f. i Nysum, Ravnkilde. Bedsteforældre: FF Jens Jensen. FM Marie. MF Chr. Andersen. MM Maren. Magnus Damborg overtog i 1933 Gaarden Matr. Nr. 1 e med et Areal paa 20 Tdr. Ld., deraf er 1 Td. Ld. Mose, og det er oprindeligt udstykket fra Hvarregaard. Kostalden er opført af Chr. Jensen 1908, mens Laden er bygget af Damborg 1934, og Stuehuset stammer fra 1904. Gaarden har, siden Chr. Jensen i 1904 købte den, været i Slægtens Eje. Normal Besætning bestaar af 9 Køer, 1 Tyr, 2 Kvier, 3 Kalve, 2 Heste, og der leveres ca. 40 Svin aarlig.

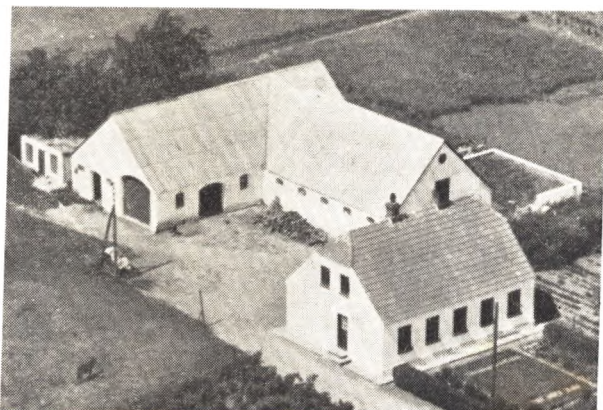

**FREDERIKSEN, AAGE EMIL, Lmd.,
Gandrup, Arden,**

er f. i Nøvling 26. 1. 1919. Forældre: Frands Chr. Frederiksen, f. i Dybvad, Hustru Mariane, f. i Mjeld. Aage Frederiksen er gift med Karna f. Støvring i Ravnkilde 23. 10. 1924. Forældre: Jens Christensen Støvring, f. i Flø, Hustru Kristine, f. i Haverslev. Bedsteforældre: FF Chr. Støvring. FM Anine. MM Marie Christensen. I Ægteskabet er 2 Børn: Birgit 4. 7. 1948 og Per Chr. 17. 10. 1952. Aage Frederiksen overtog i 1950 Ejendommen Matr. Nr. 1 ø og 9 g med et Areal paa 15 Tdr. Ld., der oprindeligt er udstykket fra Gandrupgaard i 1927, og dette Aar er Bygningerne opført. Normal Besætning bestaar af 6 Køer, 6 Ungkreaturer, 2 Heste, 2 Søer, og der leveres ca. 30 Svin aarlig.

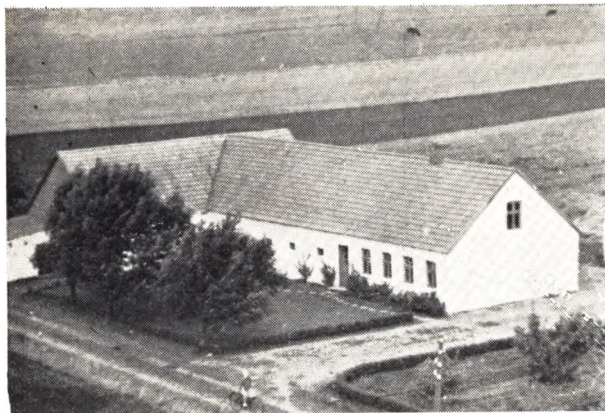

JAKOBSEN, AGNER, Landmand, Høndrup, Hobro,

er født i Hvarre 21. 9. 1912. Forældre: Jens Jakobsen, f. i Gravlev, Hustru Ane Marie, f. i Vebbestrup. Bedsteforældre: FF Niels Jakobsen. FM Johanne. MF Jens Eriksen. MM Ane Marie. Agner Jakobsen overtog i 1948 Ejendommen Matr. Nr. 3 e med et Areal paa 25 Tdr. Ld. efter sin Far. Bygningerne er opført ca. 1912. Jakobsens Far overtog Ejendommen i 1918, men da var Arealet kun 12 Tdr. Ld., og der var kun 1 Ko og 1 Gris. Normal Besætning bestaar af 7 Køer, 2 Kvier, 6 Kalve, 3 Heste, 1 Føl, 3 Søer, og der leveres ca. 30 Svin aarlig.

JENSEN, JENS CHR., Lmd., Stokholm, Doense,

er f. samme St. 21. 11. 1907. Forældre: Karetmager Chresten Jensen, Stokholm, Doense, Hustru Petrine, f. i Ø. Brønderslev. Bedsteforældre: FF Jens Chr. Jensen. FM Kristine. MF Jens P. Christiansen. MM Mariane. Chr. Jensen er gift med Agnes Julie f. Jakobsen i Vebbestrup 25. 12. 1913. Forældre: Jens Jakob Jakobsen, f. i Graulund, Hustru Ane Marie, f. i Vebbestrup. Bedsteforældre: FF Niels Jakobsen. FM Johanne. MF Jens Eriksen. MM Ane Marie. I Ægteskabet er 3 Børn: Bent Chresten 2. 10. 1943, Ninna Katrina 9. 5. 1948 og Vagn 18. 1. 1952. Chr. Jensen overtog 1. 2. 1942 sin Fødegaard Matr. Nr. 1 s med et Areal paa 14 Tdr. Ld., der oprindeligt er udstykket fra Stokholmgaard. Bygningerne er opført af Jensens Far 1907 og han har ogsaa drænet og kultiveret Moser og Vandhuller. I 1907 blev der begyndt med 2 Køer, mens normal Besætning i Dag er 6 Køer, 6 Ungkreaturer, 2 Heste, og der leveres ca. 30 Svin aarlig. Chr. Jensen har inst. elektrisk Lys og Kraft samt anskaffet tilsvarende Maskiner.

JENSEN, JENS MØLLER, Gdr., Fragdrup, Doense,

er født samme Sted 10. 1. 1885. Forældre: Chr. Møller, f. i Fragdrup, Vebbestrup, Hustru Katrine, f. i Moustrup, Rostrup. Bedsteforældre: FF Jens Pedersen. FM Martine. MF P. Chr. Bach. MM Katrine. Jens Møller Jensen er gift med Elsin f. Jensen i Moustrup, Rostrup, 27. 11. 1885. Forældre: Søren Jensen f. i Moustrup, Rostrup, Hustru Kirstine. Bedsteforældre: FF Jens P. Jensen. FM Katrine. MF Poul Poulsen. MM Ane. I Ægteskabet er 3 Børn: Chr. Møller, Søren og Alfred. Jens Møller overtog i 1914 sin Fødegaard Matr. Nr. 1 c med et Areal paa ca. 40 Tdr. Ld. efter sin Far, og denne fik den i 1878 udstykket fra Ejnar Jensens Gaard i Fragdrup. Kostalden, der tidligere var Stuehus, er fra Oprettelsen og Hestestalden ogsaa fra denne Tid, mens Jens Møller byggede Lade i 1922, som dog blev udvidet i 1926, og endvidere byg-



gede han Stuehuset 1916. Da Chr. Møller oprettede Gaarden, var der kun opdyrket 14 Tdr. Ld., mens han har opdyrket de resterende 26 Tdr. Ld. Besætningen bestod til at begynde med kun af 3 Køer, men i Dag er der 12 Køer, 15 Ungkreaturer, 3 Heste, 2 Søer, og der leveres ca. 30 Svin aarlig.

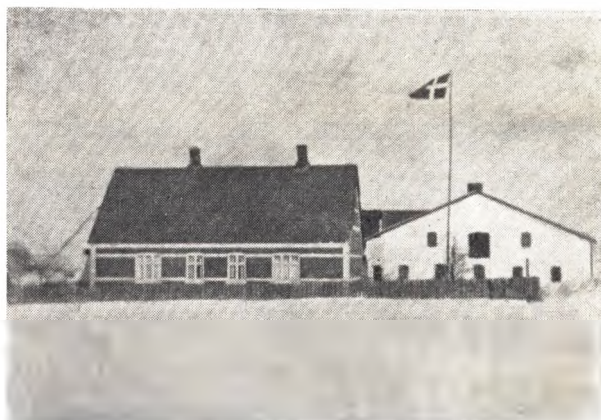

JENSEN, MARTIN, Gdr., Fragdrup, Doense,

er født i Rostrup 26. 2. 1890. Forældre: Jens P. Jensen, f. i Houlvad, Hustru Kirsten, f. i Redsø. Bedsteforældre: FF Jens Jensen, f. i Houlvad. FM Ane Marie. MF Jens Østergaard, f. i Redsø. MM Andrea. Martin Jensen er gift med Marie f. Andersen i Astrup 19. 3. 1891. Plejeforældre: Anton Madsen, f. i Vive, Hustru Poulina, f. i Astrup. Bedsteforældre: FF Fragers Madsen. FM Johanne. MF Rasmus Rasmussen. MM Sine. I Ægteskabet er 6 Børn: Anthon, Astha, Magda, Jenny, Ejvind og Egon. Martin Jensen overtog i 1915 Gaarden Matr. Nr. 1 b Fragdrup med et Areal paa 38 Tdr. Ld., der i 1878 blev udstykket fra Ejnar Jensens Gaard. Kostalden er opført 1929, Lade og Hestestald efter Brand 1911 og Stuehuset ligeledes efter

Brand 1905. Da Jorden i 1878 blev udstykket, var Købesummen kun 1500 Kr. I 1925 blev der tilkøbt ca. 12 Tdr. Ld., saa Arealet i Dag er ca. 50 Tdr. Ld. Marken er blevet drænet og merglet, og normal Besætning bestaar i Dag af 14—16 Køer, ca. 20 Ungkreaturer, 4 Heste, 4 Søer, og der leveres ca. 60 Svin aarlig samt holdes 325 Høns.



JOHANSEN, ANTON, Gdr., Hvarre, Arden,

er f. i Vebbestrup 28. 9. 1884. Forældre: Frederik Johansen, Hustru Mariane, f. i True, Vebbestrup. Bedsteforældre: MF Chr. Olsen. Anton Johansen er gift med Sofie f. Sørensen i Haverslev 21. 12. 1888. Forældre: Peder Sørensen (Rold), f. i Arden, Hustru Martine f. i Kalholm, Vendsyssel. I Ægteskabet er 6 Børn: Ebba, Elna, Erna, Elisa, Egon og Rita. Anton Johansen overtog i 1913 Gaarden Matr. Nr. 10 b med et Areal paa 7 Tdr. Ld., der oprindelig er udstykket fra Hvarregaard. Stuehus og Kostald er opført ca. 1907 og Laden 1929. Anton Johansen har siden tilkøbt 15½ Td. Ld., saa Arealet nu er 22½ Td. Ld. Normal Besætning er i Dag 8 Køer, 3 Kvier, 2 Kalve, 2 Heste, 3 Søer, og der leveres ca. 20 Svin aarlig.

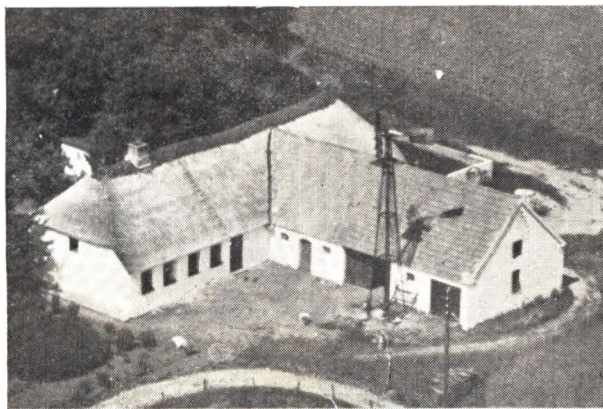

MØLLER, CHR., Landmand, Hvarre, Arden,

er f. i Vebbestrup 22. 12. 1915. Forældre: Jens Møller, f. i Fragdrup, Vebbestrup, Hustru Elsin, f. i Moustrup, Rostrup. Bedsteforældre: FF Chr. Møller, f. i Fragdrup. FM Katrine, f. i Rostrup. MF Søren Jensen, f. i Moustrup. MM Kirstine. Chr. Møller er gift med Anna Kirstine, f. Jensen i Vive 22. 11. 1924. Forældre:

Niels P. Jensen, f. i Thoustrup, Rostrup, Hustru Kristine, f. i Rostrup. Bedsteforældre: FF Anton Jensen (Bach). FM Ane Kirstine. MF Mads Chr. Nielsen. MM Ane Kirstine. I Ægteskabet er 2 Børn: Ellen Margrethe og Elmer. Chr. Møller overtog i 1946 Ejendommen Matr. Nr. 16 d med et Areal paa 17½ Td. Ld., og den er oprindelig i 1899 udstykket fra Hvarregaard. Stuehuset er opført 1902, Kostalden 1915 og Laden ca. 1925. Hele Marken blev i 1953 merglet. Normal Besætning er i Dag 6 Køer, 2 Kvier, 2 Kalve, 2 Heste, og der leveres ca. 20 Svin aarlig.

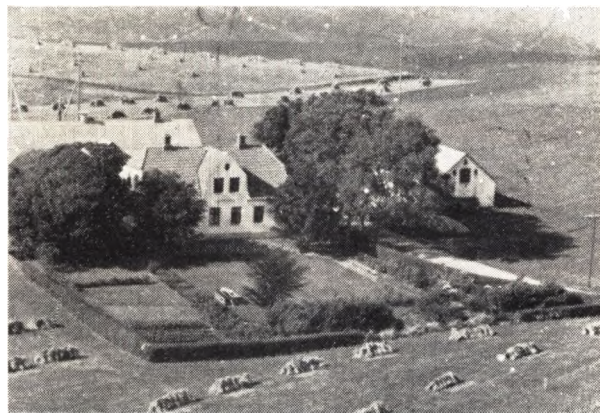

**NIELSEN, CHR. FREDERIK, Gdr., »Mosevang«,
Stokholm Mark, Doense,**

er født i Ravnkilde 16. 10. 1888. Forældre: Frederik Nielsen, f. i Mejlby, Brorstrup, Hustru Else, f. i Ravnkilde. Bedsteforældre: MF Jens (Jørgensen) Jensen. MM Ane Kirstine. Chr. Nielsen er gift med Betty f. Mikkelsen i Budolfi Sogn, Aalborg, 17. 11. 1902. Forældre: Lars Peder Mikkelsen, f. i Dronninglund, Hustru Sine Martine, f. i Halne. Bedsteforældre: FF Simon Mikkelsen. FM Sine. Chr. Nielsen har i sit 1. Ægteskab 4 Børn: Elly 18. 12. 1910, Aksel 4. 6. 1913, Gunnar 8. 2. 1917 og Signe 10. 11. 1923. I 2. Ægteskab er 3 Børn: Uffe 24. 3. 1934, Else 26. 5. 1937 og Simon 14. 4. 1943. Chr. Nielsen overtog i 1911 Gaarden Matr. Nr. 1 o og 2 f med et Areal paa 24 Tdr. Ld., der er udstykket fra Stokholmgaard. Stuehuset er opført 1929, Laden 1923, Kostalden 1934, Hestestald, Materialhus, Hønsehus m. m. 1935. Chr. Nielsen var i 1. Ægteskab gift med Kristiane f. Sørensen i Vebbestrup, men hun døde 29. 12. 1927. Chr. Nielsen har opdyrket ca. det halve af Marken samt kultiveret Mosen. Besætningen i Dag bestaar af 8-10 Køer, 4 Kvier, 4 Kalve, 2 jydsk Heste, 2 Søer, og der leveres ca. 25 Svin aarlig.

NIELSEN, HENRY BÜLOW, Gdr., V. Doense, Doense,

er født i Volsgaard 19. 1. 1914. Forældre: Fritz Bülow Nielsen, f. i Karlby, Hustru Martine, f. i Volsgaard. Bedsteforældre: FF Fritz Bülow Nielsen. FM Inger. MF Jens Chr. Lassen. MM Ane. Henry Bülow Nielsen er gift med Gerda f. Nielsen i Hvam 12. 2. 1920. Forældre: Niels Laustsen Nielsen, f. i Møldrups, Hustru Ane Marie, f. i Troelstrup. Bedsteforældre: FF Jens Laustsen Nielsen. FM Inger. MF Jens Nielsen. MM Karen Marie. Bülow Nielsen overtog i 1947 Gaarden Matr. Nr. 1 a med et Areal paa 40 Tdr. Ld. efter sin Far, men Arealet var tidligere betydeligt større. Nielsens Far har opført Stuehuset 1922, mens Nielsen har ombygget den gamle Kostald til Hestestald i 1953



samt i 1952 bygget ny Kostald. Niensens Far købte Gaarden i 1919. Normal Besætning er i Dag 12 Køer, 12 Ungkreaturer, 4 Heste, 1 So, og der leveres ca. 60 Svin aarlig.

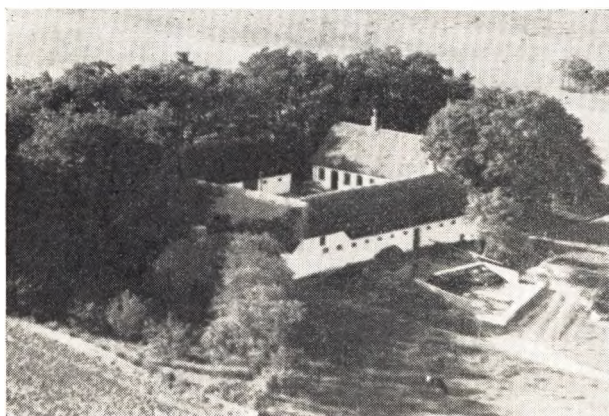

NIELSEN, NIELS CHR., Gdr., Enggaarden, Hvarre, Arden,

er født i Søndbjerg, Thy, 11. 1. 1926. Forældre: Otto Nielsen, født i Flensted ved Silkeborg, Hustru Petrea, f. i Vangsgaard, Hillerød. Bedsteforældre: FF Niels Nielsen. FM Else Katrine. MF Niels Andersen. MM Petrine. Niels Nielsen er gift med Marie Elisabeth f. Langdahl i Veggerby 20. 10. 1921. Forældre: Frederik Langdahl, f. i Hjeds, Veggerby, Hustru Nine, f. i Rodsted, Sønderup. Bedsteforældre: FF Chresten Langdahl. FM Marie. MF Chr. Hansen. MM Kirstine. I Ægteskabet er 1 Barn: Villy Langdahl. Niels Nielsen overtog i 1950 Gaarden Matr. Nr. 1 c Hvarre med et Areal paa 42 Tdr. Ld., der er udstykket fra Hvarregaard. Lade, Hestestald og Svinestald er opført ca. 1850, men siden ombyggede. Kostalden bygget ca. 1890 og Stuehuset omtrent samtidig. Niels Nielsen har i 1953 lagt ildfast Tag paa Heste- og Svinestald. Normal Besætning er i Dag 12 Køer, 11 Kvier, 5 Kalve, 4 Heste, 4 Søer, og der leveres ca. 70 Svin aarlig.

PEDERSEN, KNUD, Gdr., »Skyttegaard«, Stokholm, Doense,

er f. samme St. 21. 6. 1923. Forældre: Søren A. Pedersen, f. i Ravnkilde, Hustru Andrea Marie, f. i Helsted, Højgaard, Doense. Bedsteforældre: FF Laust Pedersen, f. i Ravnkilde Kirkegaard. FM Kirsten Marie,



f. i Førkilde, Ravnkilde. MF Peder Andersen, f. i Helsted, Højgaard, Vebbestrup. MM Elisabeth, f. i Kokholm, Vebbestrup. Knud Pedersen er gift med Anna f. Sørensen i Grynderup 21. 10. 1923. Forældre: Søren Sørensen, f. i Grynderup, Hustru Marie, f. i Kgs. Thisted. Bedsteforældre: FF Chr. Sørensen, Grynderup. FM Kristine. MF Gdr. Chr. Nielsen, Kgs. Thisted. MM Mariane. I Ægteskabet er 1 Barn: Gustav Andreas 16. 4. 1950. Knud Pedersen overtog i 1948 sin Fødegaard Matr. Nr. 2 b med et Areal paa 32 Tdr. Ld., der oprindelig er udstykket fra Niels Johnsen's Gaard. Stuehuset er opført 1906, Laden 1913, Svine- og Hestestald 1928, mens Kostalden blev ombygget i 1908. Knud Pedersen's Far købte i 1913 Gaarden af Banken efter Tvangsauktion, og Besætningen var da kun 4 Køer og 4 Ungkreaturer, men i Dag er der 10 Køer, 12—14 Ungkreaturer, 1 Heste og Traktor, 7 Søer, og der leveres ca. 60 Svin aarlig.



RASMUSSEN, ASMUS MANDRUP, Gdr., »Thorup Hedegaard«, Rold pr. Arden,

er f. i Ø. Brønderslev, Hallund Sogn, 2. 10. 1903. Forældre: Gdr. Jens Rasmussen, f. i Ø. Brønderslev, Hallund, Hustru Marie, f. i Samby. Bedsteforældre: FF Gdr. Rasmus Jensen, Nørsgaard, Hollensted. FM Malene. MF Gdr. Jens Jensen, Søndergaard, Hollensted. MM Lene. Asmus Mandrup Rasmussen er gift med Johanne Marie f. Sørensen i Sulsted 29. 9. 1906. Forældre: Gdr. Anders Chr. Sørensen, Larsgaard, Sulsted, Hustru Kristine f. Pedersen i Aakjær, Asaa. Bedsteforældre: FF Gdr. Mads P. Sørensen, Vestergaard, Tylstrup. FM Marie f. Pedersdatter i Øster-

gaard, Tylstrup. MF Gdr. Lars Peter Pedersen, Borupgaard, Løkken. MM Johanne Marie, f. i Aakjær, Asaa. I Ægteskabet er 2 Børn: Karen 28. 11. 1936 og Kirsten 14. 6. 1944. Asmus Mandrup Rasmussen købte i 1936 Gaarden med et Areal paa 45 Tdr. Ld. Hovedparcellen er meget gammel, men siden er der tilkøbt 25 Tdr. Ld. fra Fogedgaarden. Stuehus, Lade og Kostald er opført 1908, mens Hestestalden er ældre. Rasmussen har restaureret Stuehuset, og for Tiden bliver der lagt nyt Tag paa Udhusene. Normal Besætning bestaar i Dag af 14 Køer plus Ungkreaturer, 2 Heste, 40 Svin samt Fjerkræ. Der findes ogsaa de tidssvarende Maskiner og Redskaber til Drift af et alsidigt Landbrug. Fru Rasmussens FF er f. paa Vestergaard i Tylstrup og fik ved sit Giftermaal sin Kones Fødehjem »Østergaard« i Tylstrup, men købte siden Larsgaard med et Areal paa 225 Tdr. Ld., og denne gik derefter i Arv til Sønnen, og den er stadig i Slægtens Eje. Rasmussens Hjem »Nørgaard« var gennem 3 Generationer i Slægtens Eje, men er nu paa fremmede Hænder.

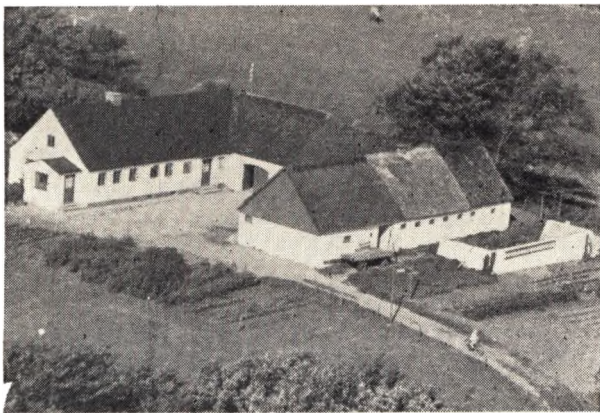

RASMUSSEN, HARALD, Gdr., Stockholm, Doense,

er f. samme St. 2. 5. 1914. Forældre: Niels Rasmussen, f. i Stockholm, Vebbestrup, Hustru Inger, f. i Rørbæk. Bedsteforældre: FF Chr. Rasmussen. FM Sine. MF Hans Andersen. MM Kirsten. Harald Rasmussen er gift med Erna Marie, f. Rørbæk i Vebbestrup 16. 10. 1921. Forældre: Katrine Rørbæk f. Hvarre, Vebbestrup. Bedsteforældre: MF Erik Rørbæk. MM Ane Marie. I Ægteskabet er 2 Børn: Mona 29. 8. 1945 og Ove 19. 11. 1951. Harald Rasmussen overtog i 1949 sin Fødegaard Matr. Nr. 1 b med et Areal paa 13 Tdr. Ld., der oprindelig er udstykket fra Stockholmgaard. Laden er opført 1925, mens Stuehus og Kostald er ombyggede af Rasmussens Far. Rasmussens Far købte den ca. 1913, og siden har den været i Slægtens Eje. Normal Besætning er i Dag 6 Køer, 6 Ungkreaturer, 2 Heste, 3 Søer, og der leveres ca. 30 Svin aarlig.

SMED, OLE, »Ny Hvarregaard«, Doense,

er f. i Binderup 23. 1. 1908. Forældre: Niels Smed, f. i Aars, Hustru Mette, f. i Binderup. Bedsteforældre: FF Niels Smed. MF Ole Nielsen. Ole Smed er gift med Anna Marie f. Sørensen i Strandby 11. 9. 1913. Forældre: Martin Sørensen f. i Sarp, Salling, Hustru Mette, f. i Strandby. Bedsteforældre: FF Søren Sørensen. FM Ane Marie. MF Niels Pedersen. MM Ane Marie. I Ægteskabet er 2 Børn: Niels 25. 3. 1945 og Poul 27. 1. 1948. Ole Smed overtog i 1940 Gaarden Matr. Nr. 1 b t med et Areal paa 70 Tdr. Ld., der er

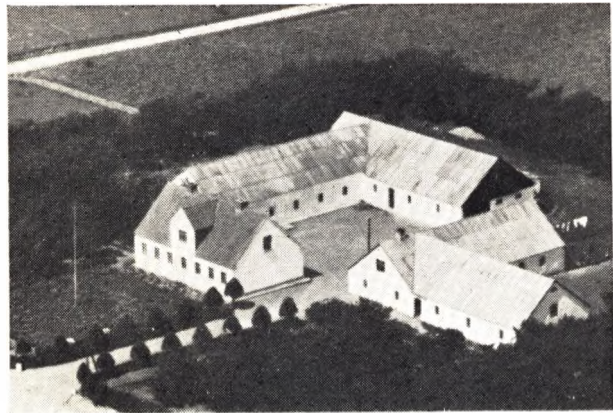

udstykket fra Hvarregaard i 1925, og dette Aar er Bygningerne, paa nær Svinestalden, der er bygget ca. 1933, opførte. Normal Besætning i Dag bestaar af 16 Køer, 20 Ungkreaturer, 2 Heste samt Traktor, og der leveres ca. 50 Svin aarlig.

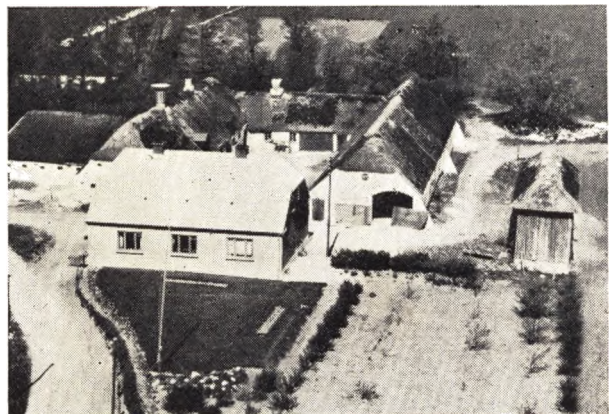

SVENDSEN, AAGE POUL, Gdr., Fragdrup, Doense,

er f. samme St. 25. 7. 1916. Forældre: Fhv. Gdr. og Sogneraadsformand Valdemar Svendsen, f. i Bøstrup, Hustru Dorthea, f. i Fragdrup. Bedsteforældre: FF Chr. Svendsen, f. i Glenning. FM Ellen, f. i Stoense, Langeland. MF Poul Jensen, f. i Volsgaard. MM Ane Kristine, f. i Fragdrup. Aage Svendsen er gift med Ellen f. Jørgensen i Skjoldlev, Lading, 5. 7. 1919. Forældre: Valdemar Jørgensen, f. i Holme, Hustru Karen Marie, f. i Tilst. Bedsteforældre: FF Rasmus Jørgensen. FM Katrine. MF Søren Peder Hansen. MM Ane. I Ægteskabet er 3 Børn: Ove 8. 4. 1943, Jørgen Valdemar 18. 12. 1945 og Keld 5. 3. 1951. Aage Svendsen overtog i 1942 sin Fødegaard Matr. Nr. 2 b efter sin Far med et Areal paa 34 Tdr. Ld. I 1950 tilkøbte Aage Svendsen 18 Tdr. Ld., saa Arealet i Dag er 52 Tdr. Ld., og det er Jord, der er udstykket fra Gl. Hvarregaard. Normal Besætning bestaar af 16 Køer, 16 Ungkreaturer, 1 Hest samt Traktor. Gaardens Marker er 3 Gange blevet merglede, og Marken er blevet drænet.

SVENDSEN, EJNAR, Gdr., »Vestergaard«, Fragdrup, Doense,

er f. i Sognet 25. 7. 1916. Forældre: Valdemar Svendsen, f. i Bøstrup Siø, Hustru Dorthea, f. i Vebbestrup.

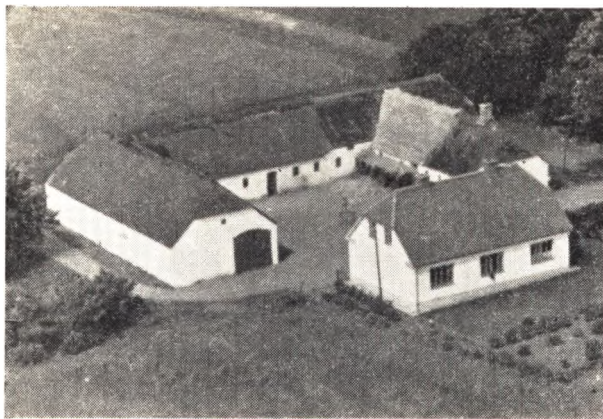

Bedsteforældre: FF Chr. Svendsen, f. i Glenning. FM Ellen, f. i Stoense, Langeland. MF Poul Jensen, f. i Volsgaard. MM Ane Kristine, f. i Fragdrup, Vebbestrup. Ejnar Svendsen er gift med Ellen Kirstine, f. Sørensen i Tinning 23. 5. 1916. Forældre: Jens Chr. Sørensen, f. i Jebjerg v. Randers, Hustru Line, f. i Lerbjerg, Vissing. Bedsteforældre: FF Jens Sørensen, f. i Jebjerg. FM Ellen Kirstine, f. i Jebjerg. MF Anton Pedersen, kaldet Post. MM Kirstine. I Ægteskabet er 4 Børn: Vagn 25. 7. 1939, Erland 20. 1. 1943, Bjarno 14. 9. 1946 og Jan 9. 1. 1953. Ejnar Svendsen overtog i 1938 Gaarden Matr. Nr. 3 b med et Areal paa 32 Tdr. Ld., der er udstykket fra Arne Nørgaards Gaard i Fragdrup ca. 1855. Stuehuset er opført 1940, Laden 1938, Kostalden ca. 1925, mens Hestestalden m. m. er fra 1855, og det var da Stuehus, Stald og Lade i een Bygning. Af Arealet er de 14 Tdr. Ld. udstykket fra Svendsens Fødegaard, og det er blevet merglet. Normal Besætning bestaar af 10 Køer, 10 Ungkreaturer, 1 Hest og Traktor, 5 Søer, og der leveres ca. 50 Svin aarlig.

SVENDSEN, NIELS SVEND VALDEMAR, fhv. Gdr. og Sogneraadformand, Fragdrup, Doense,

er f. i Bøstrup Siø 27. 4. 1879. Forældre: Chr. Svendsen, f. i Glenning, Hustru Ellen, f. i Stoense, Langeland. Bedsteforældre: FF Svend Christensen, f. i Laastrup v. Skals. FM Maren. MF Anders Larsen, f. i Stoense. MM Maren, f. i Snøde. Valdemar Svendsen er gift med Dorthea f. Jensen i Fragdrup, Vebbestrup, 16. 2. 1879. Forældre: Poul Jensen, f. i Volsgaard, Hustru Ane Kirstine, f. i Fragdrup, Vebbestrup. Bedsteforældre: FF Jens P. Poulsen, f. i Volsgaard. FM Dorthea, f. i Redsp. MF Hans Nielsen, f. i Stokholm, Vebbestrup. MM Kasperine, f. i Nysted, Sjælland. I Ægteskabet er 6 Børn: Ellen Kirstine, Kirstine, Christian, Ejnar og Aage og Dagny. Valdemar Svendsen overtog i 1908 Gaarden Matr. Nr. 2 b med et Areal paa 48 Tdr. Ld. efter sin Far. Jorden er udstykket fra »Brunhøj« i 1855. Nuværende Garage er det gamle Stuehus, som er ombygget i 1903, Kostalden opført 1927, Laden 1930, og Stuehuset er opført 1943. Gaarden har siden, Chr. Svendsen i 1887 overtog den, været i Slægtens Eje. I 1921 blev Svendsen indvalgt i Sogneraadet og i 1922 Formand, men udtraadte deraf i 1933 paa Grund af Sygdom. Senere har han været valgt dertil igen og var atter Formand fra 1937—41. Svendsen har derfor foruden haft mange andre Tillidshverv, bl. a. Regnskabsfører for Vebbestrup Brugsforening samt Formand derfor, Vurderingsmand for Ejendomsskyld, Vandsynsformand, Formand for Menighedsraadet, i Skolekommissionen samt Bestyrelsesmedlem i Ven-

strevælgerforeningen for Aars Kredsen. I 1942 afstod Valdemar Svendsen Gaarden til sin Søn Aage, og i 1938 blev der udstykket 14 Tdr. Ld. til Sønnen Ejnar.

SØRENSEN, ANDERS CHR., Forpagter, »Frøerlundsholm«, Rold, Arden,

er f. samme St. 16. 3. 1912. Forældre: Forpagter Anton Søren Sørensen, f. i St. Arden Sogn, Hustru Anna Kirstine, f. i Rold Sogn. Bedsteforældre: FF Arb. Christian Sørensen, St. Arden. FM Kristine. MF Lmd. og Spillemand Anders Sørensen (Rytter), Rold. MM Maren. Chr. Sørensen er gift med Marie f. Jensen i Rold Sogn 24. 4. 1917. Forældre: Bmd. og Vognm. Jens P. Jensen (Sjælland), Haverslev, Hustru Maren f. Hansen i Rold. Bedsteforældre: FF Gdr. Jens P. Jensen, Haverslev. MM Karen Marie. I Ægteskabet er 3 Børn: Gunhild Karin 13. 9. 1938, Ellen Margit 19. 11. 1943 og Karna Inge 14. 2. 1953. Anders Chr. Sørensen overtog i 1951 Forpagtningen af Gaarden efter sin Far, der havde haft den siden 1911. Gaarden hører under Godset Lindenberg og har et Areal paa 15—16 ha, hvoraf ca. 12 Tdr. Ld. er Hede, og Faderen har opdyrket ca. 3 Tdr. Ld. Hede. Normal Besætning er i Dag 6 Køer plus Opdræt, 2 Heste, 15 Svin samt Fjerkræ. Stuehuset er opført 1941, Kostalden 1914 og Laden 1934.

SØRENSEN, EMIL, Gdr., Ø. Doense, Doense,

er f. i Sognet 1. 7. 1903. Forældre: Morten Chr. Sørensen, f. i Vebbestrup, Hustru Katrine, f. i Skørping. Bedsteforældre: FF Jens Sørensen, f. i Doense, Vebbestrup. FM Maren Kirstine, f. i Bælum. MF Anders Jensen, f. i Sydslesvig. MM Katrine, f. i Blenstrup, Skørping. Emil Sørensen overtog i 1941 Ejendommen Matr. Nr. 3 r med et Areal paa 2 Tdr. Ld., men uden Besætning, og den er oprindeligt udstykket fra Anton Sørensens Gaard 1907. Stuehuset er opført 1907, men er nu moderniseret til 3 Lejligheder. Stalden er bygget af Sørensen 1949 og Hønsehuset 1953. Under sidste Verdenskrig drev Sørensen Vognmandsforretning med Kørsel for DSB samt Doense Brugsforening. I 1953 er Besætningen 8 Søer, 1 Hest samt 75 Stk. Fjerkræ og Brevduer.



SØRENSEN, KARL J., Landmand, »Karlsholm«, Ø. Doense, Doense,

er f. i Karlsholm, Vebbestrup, 7. 7. 1921. Forældre: Morten Chr. Sørensen, f. i Vebbestrup, Hustru Katrine, f. i Skørping. Bedsteforældre: FF Jens Sørensen, f. i Vebbestrup 1844. FM Maren Kirstine, f. i Bælum. MF Anders Jensen, f. i Sydslesvig. MM Katrine, f. i

Blenstrup v. Skørping. Karl J. Sørensen overtog i 1951 sin Fødegaard Matr. Nr. 3 p og 3 s efter sin Far med et Areal paa 12 Tdr. Ld., og den er oprindelig udstykket 1906 fra Anton Sørensens Gaard, og dette Aar blev der opført en Længe. Morten Sørensen overtog Ejendommen 1907, og han opførte Kostald 1908 og i 1926 Hestestald og Lade. Stuehuset blev i 1926 udvidet. Besætningen bestaar i Dag af 5 Køer, 2 Kvier 2 Heste, 1 So, og der leveres ca. 20 Svin aarlig. Morten Sørensen har gennem Tiden haft flere offentlige Tillidshverv, bl. a. Regnskabsfører for Doense Brugsforening i 17 Aar, i Hjælpekassen i 13 Aar, Menighedsraadet 12 Aar, gennem 25 Aar i Bestyrelsen for St. Restrup Husmandsskole m. m.

SØRENSEN, TAGE CHR., Gdr., Hvarre, Doense,

er f. i Vebstrup 20. 8. 1914. Forældre: Niels Chr. Sørensen, f. i Tobberup, Hørby, Hustru Anine, f. i Vejrholt, St. Arden. Bedsteforældre: FF Peder Ajstrup Sørensen. FM Ane. MF Peder Bach. MM Ane. Tage Sørensen er gift med Inger Marie f. Jensen i Stenstrup, Rostrup, 4. 2. 1922. Forældre: Robert Jensen, f. i Kilestrup, Oue, Hustru Helga, f. i Stenstrup, Rostrup. Bedsteforældre: FF Chr. Jensen (Niss). FM Marie. MF Jakob Karl Nielsen. MM Ida. I Ægteskabet er 3 Børn: Robert, Kaj og Henning. Tage Sørensen købte i 1951 20 Tdr. Ld., der blev udstykket fra Hvarregaard, og opførte her i Foraaret 1952 Stuehus, Stald

og Lade. De første Aar var der 3 Køer og 1 Hest, men i Dag er der 6 Køer, 6 Ungkreaturer, 2 Heste, 2 Søer, og der leveres ca. 40 Svin aarlig. Af Arealet er 2½ Td. Ld. Sø, som Sørensen agter at afvande.

THYGESEN, MARIUS HOLGER PEDERSEN, Handelsmand og Landmand, Rold pr. Arden,

er f. i »Trinderupgaard«, Astrup Sogn, 5. 7. 1903. Forældre: Gdr. Jens Thygesen, Trinderupgaard, Astrup, Hustru Kristine f. Korneliussen, f. i Astrup Sogn. Bedsteforældre: FF Gdr. Peder Thygesen, Trinderupgaard, Astrup. Holger Thygesen var gift med Krista Marie f. Johansen Lundkvist i St. Arden 3. 7. 1912 og død 1947. Forældre: Baneformand Alfred Lundkvist, Lunderskov. I Ægteskabet er 3 Børn: Rita 4. 4. 1933, Nancy Irene 16. 12. 1936 og Børge Lundkvist 27. 10. 1941. Holger Thygesen overtog i 1943 Ejendommen efter sin Far, der købte den i 1930 af Chr. Knudsen med et Areal paa 8 Tdr. Ld., hvortil Holger Thygesen i 1951 købte 3 Tdr. Ld. af Henry Bisgaard. Bygningerne er ældre, men velholdte, og normal Besætning bestaar af 10 Kreaturer, 10 Svin, 1 Hest samt Fjerkræ. Thygesen har merglet Marken samt restaureret Bygningerne. Thygesens Fødegaard har været i Slægtens Eje fra 1861 til ca. 1915, da Faderen solgte den, og han havde derefter forskellige andre Gaarde.

Indholdsfortegnelse:

Indledning: De gamle, der byggede Sognet af Forfatteren Salomon J. Frifelt	9
Haubro Sogn	25
Aars Sogn	41
Ravnkilde Sogn	51
Gislum-Vognsild Kommune	83
Lovns-Alstrup Kommune	121
Ullits-Foulum Kommune	145
Ranum-Malle Kommune	165
Strandby-Farsø Kommune	184
Rørbæk Sogn (Rørbæk, Grynderup, Stenild Kommune)	214
Stenild Sogn (Rørbæk, Grynderup, Stenild Kommune)	227
Grynderup Sogn (Rørbæk, Grynderup, Stenild Kommune)	273
Grynderup Sogn (Rørbæk, Grynderup, Stenild Kommune)	343
Næsborg-Skarp-Salling-Oudrup Kommune	248
Kornum-Løgsted Kommune	288
Vilsted-Vindblæs Kommune	299
Kgs. Thisted-Binderup-Durup Kommune	307
Farstrup Sogn	345
Ulstrup Sogn	358
Lundby Sogn	376
Gundersted Sogn	381
Artikel om Aalborg Amt og By	387
Brorstrup-Haverslev Kommune	399
Sønderup-Suldrup Kommune	409
V. Hornum-Flejsborg Kommune	419
Aarestrup Sogn	429
Skivum-Giver Kommune	436
Øls-Hørby-Døstrup Kommune	443
S. Hornum Sogn	477
Rettelse til Øls Sogn: Slutindledningen pagineret	435
Valsgaard Sogn	481
Vebbestrup Sogn	492

