



# Danskernes Historie Online

Danske Slægtsforskeres Bibliotek

## Dette værk er downloadet fra Danskernes Historie Online

**Danskernes Historie Online** er Danmarks største digitaliseringsprojekt af litteratur inden for emner som personalhistorie, lokalhistorie og slægtsforskning. Biblioteket hører under den almennyttige forening Danske Slægtsforskere. Vi bevarer vores fælles kulturarv, digitaliserer den og stiller den til rådighed for alle interesserede.

### Støt Danskernes Historie Online - Bliv sponsor

Som sponsor i biblioteket opnår du en række fordele. Læs mere om fordele og sponsorat her: <https://slaegtsbibliotek.dk/sponsorat>

### Ophavsret

Biblioteket indeholder værker både med og uden ophavsret. For værker, som er omfattet af ophavsret, må PDF-filen kun benyttes til personligt brug.

### Links

Slægtsforskeres Bibliotek: <https://slaegtsbibliotek.dk>

Danske Slægtsforskere: <https://slaegt.dk>



VORT SOGNS HISTORIE  
I 100 AAR

# VORT SOGNS HISTORIE I 100 AAR

Indledning af

FORFATTEREN *SALOMON J. FRIFELT*

HISTORISK FORLAG  
MCML

**EKSPRESTRYKKERIET . HERNING**

## Indholdsfortegnelse:

Indledning: „De gamle, der byggede Sognet.“ Af Forfatteren Salomon J. Frifelt	9
<b>NR. HORNE HERRED:</b>	
Hoven Sogn	37
Lønborg Sogn	76
Lyne Sogn	117
Sdr. Bork Sogn	155
Egvad Sogn	179
Hemmet Sogn	221
Strellev Sogn	247
Aadum Sogn	273
<b>BØLLING HERRED:</b>	
Borris Sogn	323
Stauning Sogn	355
Nr. Vium—Herborg Kommune	376
Dejbjerg—Hanning Kommune	394
Videbæk Sogn	416
Brejning Sogn	424
Bølling—Sædding Kommune	437
Faster Sogn	457
Ølstrup Sogn	471
Sdr. Lem Sogn	478
Vorgod Sogn	502
<b>Ø. HORNE HERRED:</b>	
Ansager Sogn	515
Hodde Sogn	534
Tistrup Sogn	542
Thorstrup Sogn	563
Ølgod Sogn	570

---

# Ø. HORNE HERRED





## ANSAGER SOGN

Det største i Herredet, omgives af Ølgod Sogn, hvorfra det skilles ved Hoven Aa, Tistrup Sogn, Hodde Sogn, fra hvilket det delvis skilles ved Varde Aa (der løber gennem Sognet) samt Skast Hrd. (Øse og Starup Sogne) og Slavs Hrd. (Hejnsvig og Grindsted Sogne). Kirken ligger ca. 19 km ØNØ for Varde. De højtliggende, temmelig jævne Jorder med enkelte Bakkestrøg (Ringbjærg, Faarholts Bjærg, Skodborg Høj) er overvejende sandede og skarp-sandede (ved Lund findes dog Lerjorder) med store Hedestrækninger, hvoraf dog nu en Del er tilplantet (Ansager Pl. anl. 1877, 255 ha, deraf tilpl. 201. Elbæk Pl. anl. 1889 105 ha, deraf tilpl. 79. Aalling nordre Pl. anl. 1904 34 ha, deraf tilpl. 18. Kaj Valdemars Minde Pl. anl. 1911 28 ha, deraf tilpl. 19. Poulsminde Pl. anl. 1911 28 ha, samt Engstrækninger langs Aerne Grindsted Aa og Ansager Aa, ved hvilke den i 1874 af Hedeselskabet anlagte Ansager Vandingskanal. Af Søer kan nævnes Aalling Sø og Kvie Sø. Gennem Sognet gaar Landevejen fra Varde over Grindsted til Vejle samt Varde-Grindsted Banen og Bramminge-Grindsted Banen.

Befolkning 1925 3270 (1801 509, 1850 798, 1901 1789). Gaarde og Huse 1921 560. Det saml. Hartk. 1905 203 Td., 64 Gaarde med 125 og 258 Huse med 78 Td. Hartk. samt 39 jordløse Huse. Ejds. 1924 8408, deraf Jordv. 3748. Areal 9909 ha, deraf 1919 besaaet med Hvede 6 ha, Rug 862, Byg 74, Havre 1021, Blands. til Modenhed 161, Kartofler 346, Foderroer 603, Brak udgjorde 100 ha, Grønfoder og Græsning 2947, Haver o. l. 150, Tørvemoser 139, Skov 606, Heder og Lyngbakker 2457. Klitrealer og Stenmarker 7, Vandar. 90. Kreatur-

hold 1924 820 Heste, 5386 Stk. Hornkvæg, deraf 2571 Køer, 11 Geder, 380 Faar, 5155 Svin.

I Sognet Byerne: Ansager (1291 Ansakær), 5. 11. 1925 537 indb. 1921: 108 Gaarde og Huse. 1911 395 indb. med bl.a. følg. Erhverv: Landbrug 66, Haandv. og Ind. 167, Handel 52, Transport 23, med Kirke, Præstegaard, Skole opf. 1909, Missionshus opf. 1888, Alderdomshjem opf. 1924, 16 Pl. Ansager Sogns Spare- og Laanekasse opr. 1885. 31. 3. 1925 var Indsk. 598,031, Reserver 51,831 Kr. Brugsforen., Købmandshandel, Afholdshotel, Anlæg, Andelsmejeri opf. 1884, ombygg. 1905, Vandmølle med Elektricitetsværk, Andelsselskab, anl. 1907. Jernbanest. og Posteksp. Skovlund (1638 Skoffleng) 5. 11. 1925 316 Indb. med Filialkirke, Kapellanbl. Skole opf. 1909. Forsamlingshus, Missionshus, Brugsforen., Købmandshandel, Mølle, Afholdshotel, Andelsmejeri opr. 1883, ombygg. 1899 efter Brand og 1911. Jernbanest. og Posteksp. (Mølby). Lund (1638 Lund) med Skole opf. 1916. Stenderup (1291 Stendorp) med Filialkirke, Skole, Missionshus, Brugsforen., Købmandshandel, Mølle, Andelsmejeri (Hedelykke opr. 1906). Kvie (1406 Kyfæ), Aalling (1612 Aalendingh). Saml. af Gaarde og Huse. Lærkeholt (1610 Lerkeholt). Kviehede. Nørrehede. Krogager (1638 Krogager) med Købmandshandel, Afholdshotel Jernbane og Telegraf- samt Posteksp. Kærbæk med Købmandshandel, Mølle og Andelsmejeri opr. 1915. Kølskevad. Søndermark. Lavborg. Vestermark. Gaarde: Tiphedegaard (iflg. Dske. Atl., forhen Birkebæk). Ulknude. Hestkær med Skole opf. 1916. Damgaard, Ballebækgaard. Mølgaard (1612 Mølgrd.) Holtgaard, Mølbygaard

(1688 Mølbyegaard). Rotvig. Udegaard (1688 Udegaard). Gejlgaard (1688 Geill), iflg. Dske. Atl. tidl. kaldet Lille-Lund). Krongaard (1688 Croongaard). Mølby Kro med Jernbane, Trinbrædt.

Ansager Sogn en egen Sognekommune, har Tingsted i Varde og hører under Rets- og Politikr. Varde Købst. m. m. Varde Amtstuedistrikt. Varde Læge- og Skattekr. Ø. og V. Hrdrs. Vurderingskr. Amtets 5. Folketingskr., 5. Forligskr. og 7. Urskrivnings-

Prædikestol i Renæssancestil fra 1609 (Altertavle og Prædikestol, restaur. 1925 af Kunstmaler J. Lauritsen-Thomsen. Stolestader m. v. undergik 1926 en Hovedstandsættelse ved Arkt. A. Bugge. Romansk Granitfont. Degnestol fra 1587. Orgel fra 1868. I Skibet et nyt Krucifiks, Mindetavle med Aarst. 1789 over Præsten G. A. Fabricius død 1814, Hustru og Søn. Klokkeren, uden Indskr., er fra den tidl. Middelalder.



*Ansager Kirke.*

kreds, Lægd 62 a (østre) og 62 b (vestre Del). Kirkerne er selvejende.

Kirken bestaar af Kor og Skib. Taarn mod Vest og Korsfløje mod Nord og Syd Kor og Skib med Bjælkelofter, er fra romansk Tid væsentligt af Sand. Al. dog ogsaa af kløvet og hugget Granit. Syddøren er bevaret og af Norddøren ses intet Spor. Paa Korgavlens Inderside ses et oprindl. Vindue som Blinding. I den brede halvrunde Korbue er der Opgang til Prædikestolen. Taarnet med hvælv. Underrum, som nu er Forhal (et Vaabenhus mod Syd er nedbrudt i Nutiden) er fra den senere Middelalder, af store, røde Mursten. Det har Pyramidetag samt Rundbue ind til Skibet. Ved en Hovedrestaurering i 1889-90, Arkt. Estrup, fik Kirken bl. a. rundbuede Vinduer og Korsfløjene af røde Mursten paa Granit-sokkel med Skraakant, Bjælkeloft og Rundbue ind til Skibet, tilføjedes. Altertavlen er et Maleri (Lazari Opvækkelse) af Frk. C. J. Preetzmann fra 1830.

Filialkirken i Skovlund er opf. 1910 (indv. 9. 10. 1910) efter Tegn. af H. Lønborg-Jensen, i romansk Stil og bestaar af Skib, Kor med Apsis Vesttaarn med Pyramidetag og Vaabenhus mod Syd. Der er tillige Indgang i Taarnets Vestside. Murene er hvidkalkede, Taget af Tegl, det indre har Bjælkeloft. I Taarnrummet Orgelpulpitur. Altertavle med Maleri af H. Agersnap (Christus i Getsemane). Granitdøbefont. I Skibet et Krucifiks. Kirken rummer 250 Siddepladser. Filialkirken i Stenderup er opf. 1909, indv. 7. 3. efter Tegn. af Arkt. H. Lønborg Jensen, i romansk Stil og bestaar af Kor, Skib med Apsis og Vesttaarn med Pyramidetag. Taarnrummet benyttes som Vaabenhus. Over dette Orgelpulpitur. Det indre har Bjælkeloft. Alter i forgyldt Træskærearbejde med Christus og Apostlene Krucifiks med Evangelistsymboler paa Korsarmene. Muret Prædikestol. I Apsis og paa Korbuen Kalkmalerier (Paradiset og Evangelisterne). Kirken rummer 200 Siddepladser.

Mølbygaard 8 Td. H. ejedes 1666 af Chrf. Philip Kurtzer, g. m. Barbara Lange, hvis Faders Morfader Iver Vind 1578 havde faaet Gaarden ved Mage-skiirte med Kronen. Hun overdrog 1693 som Enke for en Gæld paa 160 Rd. M. til Borgmester i Ribe Chrf. Carstensen, som 1694 skødede den (7 Td. H.) til Christen Jørgensen paa Nørholm, efter hvis Død hans Broder Mikkel J. 1726 skødede den til Raadm. Lars Tarm i Varde død 1721, som atter 1720 skødede den til Mikkel Jørgensen. I et Anlæg midt i Ansager By (Torvet) er 11. 11. 1910 afsløret en Mindesten for E. M. Dalgas, en 2 m høj Sten med Broncheportrætelief, modell. af Kunstmaler J. Lauritsen-Thomsen. I Ø. Horne Hrd., men særlig i Kvie, fandtes tidl. en ikke ubetydelig Industri, Smedning af Høleer. Den tog sin Begyndelse omkring 1781 og fortsattes til henved Aar 1900. I 1838 var der i A

Sogn 8 Hølesmede, der alle var Bønder og drev Virksomheden som Vintersyssel. Learne fandt særlig Afsætning i Marskegnene. I Sognet nævnes 1665 en Gaard „Fogelsang“ samt 1688 Gaarden „Kirkebeck“ Omkring Ansager ses flere til dels ret betydelige Gravhøje. Tæt NV for Byen ligger saaledes i en Samling 3 store, men noget beskadigede Høje (en kaldet Langloddenhøj) og ikke langt derfra mod Nord den anselige og velbevarede, fredl. Korshøj. Nord for Byen nær Kvie Sø ses Bavnehøj og tæt SO for Byen den fredl. Smørhøj. Ikke langt derfra ligger i Lavborg Plantage 2 fredl. Høje (en af dem kaldet Enhøj). De ca. 65 andre Gravhøje, som kendes i Sognet, er næsten alle mere eller mindre beskadigede eller overpløjede. 20 af dem er endog forlængst sløjfede. I Præsteberegning fra 1638 anføres adskillige af Sognets Gravhøje med Navne.

**ANDERS PEDER ANDERSEN, Gaardejer, „Sondergaard“, Lærkeholdt, pr. Molby.**

f. paa Gaarden 2. 12. 1897. Forældre: Chr. Andersen, Gaardejer, født 21. 3. 1859, Hustru Karen Olsen, født 18. 5. 1861. Bedsteforældre: FF Anders Pedersen, død 30. 3. 1890, FM Ane Sørensen, Gaardejerske, død 11. 12. 1908. MF Ole Knudsen, Gaardejer, Lærkeholdt, født 1. 1. 1819, død 25. 2. 1890. MM Ane Marie, død 18. 7. 1905. Andersen overtog Gaarden efter sine Forældre 1945 med 24 ha. Været i Slægtens Eje meget langt tilbage. Knud Knistensen overtog Gaarden 1812, muligvis efter sin Far. Den er siden udskiftet til 5 Gaarde, den ene til Chr. Andersen, der er fra Aalling. 41 Kreaturer, 2 Heste.



**OLE ANDERSEN, Gaardejer, „Kastaniegaard“, Aalling pr. Molby,**

født i Lærkeholdt 11. 3. 1889. Forældre: Chr. Andersen, Gaardejer, Lærkeholdt, født 21. 3. 1859, Hustru Karen Olesen,

født 18. 5. 1861. Bedsteforældre: FF Anders Pedersen, FM Ane MF Ole Knudsen, Gaardejer, Lærkeholdt, MM Ane Marie. Ole Andersen er gift med Abelone Rasmussen, født i Aalling 20. 10. 1895. Forældre: Rasmus Rasmussen, Gaardejer, Aalling, født 30. 7. 1864, Hustru Kirstine Knudsen, født 2. 11. 1862. Bedsteforældre: FF Hans Peder Rasmussen, FM Abelone. MF Knud Pedersen, Gaardejer, MM Marie. I Ole Andersens Ægteskab er der 2 Børn: Karen Kristine 2. 9. 1926, Regnar 22. 10. 1928. Andersen købte Gaarden 1930 med 45 Tdr. Land efter sin Farbror. Været i Slægtens Eje gennem 4 Generationer. 27 Kreaturer, 3 Heste.



**NIELS CHR. ANDREASEN, Gaardejer, „Aamose“, Aalling, pr. Molby,**

født paa Gaarden 2. 3. 1892. Forældre: Jens Kristoffersen, Gaardejer, født 1. 9. 1860, Hustru Magdalene Hansen, født 19. 1. 1860. Bedsteforældre: FF Andreas Andersen, FM Marie

Kirstine. MF Hans Jensen, Ejer af Krusbjerg, MM Ane. N. Chr. Andreasen er gift med Jørgine Vedstesen, født i Morsbøl 13. 2. 1899. Forældre: Iver Vedstesen, Gaardejer, Morsbøl, født 9. 2. 1860, Hustru Gertrud Madsen, født 21. 4. 1864. Bedsteforældre: FF Vedste Sørensen, Gaardejer, Morsbøl, FM Mette Marie. MF Niels Madsen. MM Stine Jane. I N. Chr. Andreasens Ægteskab er der 8 Børn: Jenny Malene 22. 8. 1919, Ingrid Gertrud 10. 5. 1921, Jens Kristian 7. 8. 1923, Gerda Helga 6. 4. 1925, Ane Johanne 20. 4. 1929, Birna Frida 25. 1. 1931, Hilma Irene 30. 9. 1932, Rita Emilie 24. 3. 1937. Andreasen overtog Gaarden efter Forældrene 1917 med 26 Tdr. Land, siden tilkøbt 26 Tdr. Land udyrket Hede og delvis Torvegrave. Har 1949 modtaget Sølvmedalje for Landboflid efter at hele Arealet er under Kultur. 36 Kreaturer, 3 Heste. Stuehus opført 1925.

**HARTVIG M. BAKKENSEN**, *Gaardejer, Kroager, pr. Kroager.*

født i Outrup 27. 1. 1919. Forældre: Henrik Bakkensen, Gaardejer, Outrup, født 9. 7. 1895, Hustru Dagmar Hansen, født 14. 4. 1896. Bedsteforældre: FF Søren Bakkensen, FM Line. MF Hans Hansen, MM Mette Kirstine. H. M. Bakkensen er gift med Anna Margrethe Nielsen, født i Hygum ved Esbjerg 28. 11. 1917. Forældre: Jens Frederik Nielsen, Gaardejer, Hygum, født 14. 5. 1874, Hustru Poulina Nielsen, født 10. 9. 1881. I Hartvig M. Bakkensens Ægteskab er der 3 Børn: Dagmar 5. 10. 1944, Ina 6. 3. 1947, Edith 9. 10. 1948. Bakkensen købte Gaarden 1944 med 27 Tdr. Land. 12 Kreaturer, 2 Heste.

**ARON EDVARD BERTELSEN**, *Gaardejer, „Højgaard“, Kær-bæk, pr. Kroager,*

født i Grindsted 2. 1. 1908. Forældre: Bertel Ørbæk Bertelsen, Gaardejer, S. Omme, født 20. 3. 1885 Hustru Marie Hansigne Thomsen, født 2. 11. 1883. Bedsteforældre: FF Chr. Bertelsen, BFF Bertel Christensen, FM Ellen Marie, MM Inger Thomsen. A Edv. Bertelsen er gift med Jenny Jacobine Dørthea Iversen, født i Grindsted 12. 2. 1915. Forældre: Aage Iversen, Gaardejer, Grindsted, født 23. 3. 1891, Hustru Kirstine Pedersen, født 25. 5. 1891. Bedsteforældre: FF Niels Chr. Iversen, FM Jacobine Jacobsen. MF Niels Pedersen, Landmand og Væver. MM Dørthea. I A. Edv. Bertelsens Ægteskab er der 5 Børn: Svend Aage 2. 5. 1935, Erling 13. 6. 1937, Herluf 12. 11. 1940, Ove 9. 10. 1947, Henry 6. 1. 1950. Bertelsen købte Gaarden 1940 med 32 Tdr. Land, 16 Kreaturer, 2 Heste.

**CHR. CHRISTENSEN**, *Gaardejer. „Boel“. Lærkeholdt, pr. Mølby.*

født i Skovlund 17. 9. 1901. Forældre: Hans Jessen Christensen, Gaardejer, Lærkeholdt, født 1864, Hustru Marie Magdalene Jensen, født 26. 8. 1873. Bedsteforældre: FF Mathias Peder Christensen, FM Maren. MF Jens Jensen, MM Karen. Christensen overtog Ejendommen efter sin Far 1. 4. 1939 med 18 Tdr. Land. Været i Slægtens Eje ca. 85 Aar. 16 Kreaturer, 2 Heste.

**CHRISTEN CHRISTENSEN**, *Gaardejer. Lærkeholdt, pr. Mølby.*

født paa Gaarden 21. 11. 1914. Forældre: Chr. Christensen, Gaardejer, født 19. 10. 1870, Hustru Andersine Andersen, født 12. 4. 1876. Bedsteforældre: FF Chr. Janus Christensen, Gaardejer, F MKirsten. MF Niels Chr. Andersen, Landmand, Nr. Omme. Chr. Christensen er gift med Anna Cecilie Hansen, født i Halling ved Randers 21. 3. 1915. Forældre: Johannes Hansen, Husmand, født 11. 2. 1883, Hustru Kristine Nielsine, født 19. 9. 1884. Bedsteforældre: RF Christen Ballumbæk Hansen, FM Karen. MF Hans Peder Madsen, MM Cecilie. I Chr. Christensens Ægteskab er der 1 Barn: Mary 11. 6. 1944. Christensen overtog Gaarden efter sine Forældre 1940 med 30 Tdr. Land. Været i Slægtens Eje gennem 4 Generationer. Stuehus opført 1931. 23 Kreaturer, 3 Heste.

**CHRISTIAN JENSEN CHRISTENSEN**, *Gaardejer og Sognefoged, „Krongaard“.*

født i Skovlund 24. 2. 1885. Forældre: Jens Christensen,



Gaardejer, født 4. 4. 1853, Sognefoged og Sogneraadsmnd., Hustru Karen Christensen, født 2. 5. 1856. Bedsteforældre: FF Chr. Jensen, Sognefoged og Sogneraadsmnd. FM Ane Magdalene. MF Chr. Lauritsen, Ejer af Krongaard. MM Marie Bertelsen. Chr. Jensen Christensen er gift med Nicoline Katrine Lauridsen, født i Brogaard, Aalling, 17. 8. 1890. Forældre: Peder Eg Lauridsen, født 20. 10. Hustru Ellen Knudsen. Bedsteforældre: Laurids Chr. Andersen, Sognefoged, FM Line Pedersdatter. MF Knud, MM Katrine. I Chr. Jensen Christensens Ægteskab er der 3 Børn: Jens 29. 4. 1925, Peder 26. 5. 1927, Kaj 20. 7. 1931. Christensen overtog efter sine Forældre Gaarden 1920 med 47 Tdr. Land, siden tilkøbt 23 Tdr. Land udyrket Hede, som nu er opdyrket. Gaarden været i Slægtens Eje ca. 100 Aar, idet Chr. Lauridsen frikøbte den af Godset „Nørholm“ i 1853. 50 Kreaturer, 3 Heste.

**CHRISTIAN M. CHRISTENSEN**, *Gaardejer, Kroager,*

født i Gørding 28. 3. 1926. Forældre: Magnus Christensen, Arbejdsmand, født 12. 7. 1897, Hustru Mette Marie Elise Pedersen, født 13. 3. 1896. Bedsteforældre: FF Chr. Magnus Christensen, FM Marie. MF Peder Pedersen. Chr. M. Christensen er gift med Eyla Nielsen, født i Aastrup 10. 2. 1925. Forældre: Johs. Arendt Nielsen, Gaardejer, Aastrup, født 25. 3. 1900, Hustru Maren Nielsen, født 25. 4. 1901. Bedsteforældre: FF Johan Arendt Nielsen, FM Ane Mathiasen, MF Niels Nielsen, MM Dørthea. I Chr. M. Christensens Ægteskab er der 2 Børn: Sigfred Johannes 4. 1. 1949, Kitty Elise 4. 4. 1950. Christensen købte Gaarden 1948 med 57 Tdr. Land.

**FREDERIK MAGNUS CHRISTENSEN**, *Gaardejer, Lund, pr. Mølby,*

født i Lund 10. 7. 1902. Forældre: Thomas Christensen, Gaardejer, Lund, født 17. 5. 1868. Hustru Johanne Katrine Nielsen, født 26. 11. 1876. Bedsteforældre: FF Anders Christensen, FM Karen Thomsen. MF Frederik Nielsen, født 20. 10., MM Maren Pedersen. Fr. M. Christensen er gift med Krista Knudsen, født i Morsbøl 5. 5. 1910. Forældre: Chr. Knudsen, Gaardejer, Morsbøl, Hustru Signe Nielsen, født 10. 10. 1885. Bedsteforældre: FF Hans Knudsen, FM Signe. MF Chr. Bjørnslev, MM Marie. I FR. M. Christensens Ægteskab er der 4 Børn: Ruth 10. 10. 1931, Benny 20. 5. 1935, Tove 1. 6. 1942, Kristian 26. 2. 1948. Christensen overtog Gaarden efter sine Forældre 1946 med 40 Tdr. Land. Været i Slægtens Eje 3 Generationer. Anders Christensen købte ca. 1870 en Jordparcel og byggede selv herpaa. Ca. 24 Kreaturer, 2 Heste.

**HARTVIG CHRISTENSEN**, *Gaardejer. „Søgaard“. Aalling, pr. Mølby,*

født paa Gaarden 17. 2. 1916. Forældre: Chr. Christensen, født 20. 6. 1875, Hustru Kirsten Pedersen, født 30. 3. 1878. Bedsteforældre: FF Chr. Knudsen Christensen, FM Kirstine. MF Niels Pedersen, MM Mette. Hartvig Christensen er gift med Augusta Nielsen, født i Lindbjerg 1. 8. 1919. Forældre:

Jeppe Nielsen, Hustru Line Andersen, født 9. 7. 1878, Bedsteforældre: MF Peder Andersen, MM Grethe. I Hartvig Christensens Ægteskab er der 2 Børn: Kristian 6. 11. 1945, Svend Erik 7. 1. 1947. Christensen overtog Gaarden efter sine Forældre 1942 med 38 Tdr. Land. Været i Slægtens Eje gennem 3 Generationer, da Chr. Knudsen Christensen paabegyndte Oplydningen. Ca. 24 Kreaturer, 2 Heste.

**CHR. BENNET CHRISTENSEN**, *Gaardejer, Kærbæk, pr. Kroager,*

født i Stenderup 2. 5. 1898. Forældre: Søren Chr. Christensen, Landmand, Stenderup, født 23. 8. 1871, Hustru Ane Katrine Christensen, født 5. 6. 1871. Bedsteforældre: FF Chr. Bennet. MF Jørgen Christensen. Chr. B. Christensen er gift med Julie Andersen, født i Hjærtung 27. 5. 1904. Forældre: Andreas Andersen, Fisker, Hustru Ingeborg Jensen, født 17. 2. 1869. Bedsteforældre: MF Niels Jensen, MM Jensine. I Chr. B. Christensens Ægteskab er der 3 Børn: Gerda 17. 4. 1930, Søren Kristian 14. 1. 1937, Johan Peder Andreas 17. 3. 1944. Christensen købte Gaarden 1930 med 24 Tdr. Land. Ca. 16 Kreaturer. Lade opført 1947.



**CHR. LAURIDSEN CHRISTENSEN**, *Gaardejer, „Kristensminde“, Skovlund, pr. Molby,*

født i Krongaard 14. 8. 1882. Forældre: Jens Gejl Christensen, Gaardejer, Hustru Karen. Chr. L. Christensen er gift med Lene Lauridsen, født i „Brogaard“, Ansager, 15. 5. 1887. Forældre: Peder Eg Lauridsen, Gaardejer, født 20. 10. Hustru Ellen Knudsen, født 12. 5. Bedsteforældre: FF Laust (Horsbøl) Andersen, Grindsted, Gaardejer og Sognefoged, FM Line. MF Knud, MM Katrine. Christensen købte Gaarden 1909. Udstykket fra Krongaard. 37 Kreaturer, 3 Heste.

**KRISTIAN POULSEN KRISTENSEN**, *Gaardejer, Stenderup, pr. Kroager,*

født i Stenderup 17. 1. 1903. Forældre: Anders Christensen, Gaardejer, født 21. 10. 1864, Hustru Ane Sofie Marie Mortensen, født 13. 3. 1872. Bedsteforældre: RF Kristian Poulsen, FM Maren. MF Jens Mortensen. Kr. Poulsen Kristensen er gift med Karna Ankensen, født i Starup 27. 7. 1911. Forældre: Anker Ankensen, født 30. 1. 1887. Hustru Ane Sofie Mette Marie Hansen, født 10. 1. 1889. Bedsteforældre: FF Ole Ankensen, Gaardejer, Haldrup, FM Ane Margrethe Brun. MF Søren Chr. Hansen, Lunde, Kirkebetjent, MM Mette. I Kr. Poulsen Kristensens Ægteskab er der 4 Børn: Anders Anker 13. 2. 1932, Svend Aage 20. 2. 1933, Kaj Egon 27. 6. 1937, Mary 12. 11. 1946. Kristensen overtog Gaarden efter sin Far 1930 med 40 Tdr. Land. 16 Kreaturer, 2 Heste.

**MADS PETER CHRISTENSEN**, *Boelsmand, V. Ansager,*

født samme Sted 22. 9. 1904. Forældre: Mads Vorgod Christensen, Gaardejer, Hustru Kirstine Marie Sørensen, født 6. 8.

1879. Bedsteforældre: FF Chr. Vorgod Christensen. MF Mads Sørensen, Øse Sogn, MM Nielsine. M. P. Christensen er gift med Sigrd Johanne Kristine Jensen, født i Horne 19. 5. 1914. Forældre: Niels Lorenzen Jensen, Hustru Karen Kirstine Nielsen. Bedsteforældre: FF Hans Jensen, FM Johanne. MF Peder Nielsen, boede Oxbøl, MM Kirstine. I Mads P. Christensens Ægteskab er der 5 Børn: Gunnar 13. 8. 1887, Krista 2. 1. 1940, Magny 12. 9. 1942, Niels 9. 4. 1945, Karna Kristine 8. 8. 1948. Christensen overtog efter sine Forældre Ejendommen med 22 Tdr. Land. Været i Slægtens Eje siden 1900. 8 Kreaturer, 2 Heste.

**PEDER CHRISTENSEN**, *Gaardejer, „Bækkedal“, Kvie pr. Ansager,*

født samme Sted 24. 11. 1896. Forældre: Chr. Andersen Christensen, Gaardejer, født 16. 6. 1865, Hustru Karen Marie Pedersen, født 6. 7. 1868. Bedsteforældre: FF Chr. Christensen, FM Karen. MF Peder Pedersen, Ansager, MM Mette Marie. Peder Christensen er gift med Oline Johanne Kirstine Pedersen, født i Mølby 22. 10. 1895. Forældre: Chr. P. Pedersen, Gaardejer, født 15. 8. 1859, Hustru Ellen Margrethe Pedersen, født 11. 3. 1867. Bedsteforældre: FF Peder Henrik Pedersen, FM Karoline. MF Hans Chr. Pedersen, MM Johanne. I P. Christensens Ægteskab er der 1 Barn: Karen Margrethe 20. 9. 1929. Christensen overtog efter sine Forældre Gaarden 1928 med 32 Tdr. Land. Været i Slægtens Eje siden 1895, da Chr. A. Christensen paabegyndte Oplydningen af Heden. 22 Kreaturer, 2 Heste.



**ANDERS KRISTIAN TOFT CHRISTIANSEN**, *Forpagter, Kvie pr. Ansager,*

født i Kvie 3. 6. 1917. Forældre: Niels Chr. Christiansen, Gaardejer, Kvie, født 23. 11. 1887, Hustru Mette Marie Pedersen, født 18. 11. 1892. Bedsteforældre: FF Anders Chr. Christiansen, FM Ane Marie Nielsen. MF Niels Hansen Pedersen, Gaardejer, Lauborg, MM Kirstine. A. Kr. Toft Christiansen er gift med Elisabeth Marie Kirstine Hansen, født i Lærkeholdt 14. 2. 1923. Forældre: Hans Chr. Hansen, Arbejdsmand, f. 5. 9. 1892, Hustru Mette Dorthea Hansen, f. 30. 7. 1897. Bedsteforældre: FM Elna, MF Jeppe Hansen, MM Elisabeth Marie. I A. Kr. Toft Christiansens Ægteskab er der 3 Børn: Poul Erik 25. 6. 1944, Svend Aage 25. 4. 1947, Ejvind 7. 5. 1950. Christiansen overtog Gaarden i Forpagtning 1946 med 28 Tdr. Land. 16 Kreaturer, 2 Heste.

**EJVIND ROTVIG CHRISTIANSEN**, *Gaardejer, „Rotviggaard“ Skovlund, pr. Molby,*

født paa Gaarden 30. 3. 1908. Forældre: Kristian Christensen, Gaardejer, Hustru Kirstine Jensen. Bedsteforældre: FF Chr. Christiansen, FM Bodil, født i Tistrup, MM Karen, født 2. 2. 1846. MF John Jensen, født 24. 3. 1832 fra Aakjærgaard,



Hejnsvig. E. Rotvig Christiansen er gift med Magda Sørensen, født i Tistrup 29. 7. 1910. Forældre: Laurids Sørensen, Gaardejer, Taastrup, født 8. 11. 1882, Hustru Mathilde Thomsen, født 9. 4. 1876. Bedsteforældre: MF Mads Thomsen, MM Marie. I E. Rotvig Christiansens Ægteskab er der 7 Børn: Alma Kirstine 23. 7. 1936, Kristian 24. 10. 1939, Svend Erik 27. 2. 1941, Kurt 25. 2. 1943, Kjeld 25. 2. 1943, Asger 24. 3. 1944, Karen Mathilda 15. 8. 1947. Christiansen overtog Gaarden efter sine Forældre 1937 med 75 Tdr. Land. Været i Slægtens Eje gennem 3 Generationer. Ca. 50 Kreaturer, 5 Heste.

**ANDERS CHR. SØRENSEN DALGAARD**, *Gaardejer, „Ny Kroggaard“, Skovlund, pr. Molby,*

født i Nautrup 17. 1. 1910. Forældre: Søren Chr. Sørensen Dalgaard, Gaardejer, Nautrup, født 8. 2. 1873, Hustru Andrea Jeppesen, født 23. 12. 1883. Bedsteforældre: FF Anders Chr. Sørensen Dalgaard, Gaardejer, Nautrup, FM Anc Katrine. MF Laust Jepsen, Gaardejer, Salling, MM Kirstine. A. Chr. Sørensen Dalgaard er gift med Kristine Jeppesen, født i Skovlund 31. 10. 1908. Forældre: Jeppe Laugesen Jeppesen, Gaardejer, Skovlund, Hustru Ellen Kirstine Jørgensen. Bedsteforældre: FF Mads Chr. Jeppesen, FM Ellen Cecilie. MF Niels Dam Jørgensen, Landmand, Lærkeholdt, MM Kristine Jensen. I A. Chr. Sørensen Dalgaards Ægteskab er der 6 Børn: Søren Bent 2. 10. 1937, Jeppe Erik 2. 1. 1939, Henry 6. 4. 1941, Vagn og Harry 31. 5. 1942, Niels 3. 4. 1946. Dalgaard købte Gaarden 1940 med 42 Tdr. Land, 1947 tilkøbte 14 Tdr. Land Hede, som siden er lagt under Plov. 37 Kreaturer. 2 Heste.



**NIELS PEDER DANMARK**, *Gaardejer, Krogager, pr. Krogager,*

født i V. Hostrup 26. 8. 1901. Forældre: Bakken Elias Dan-

mark, Gaardejer, Hostrup, født 24. 5. 1876. Hustru Kirstine Hansine Christensen, født 28. 2. 1877. Bedsteforældre: FF Niels Peder Danmark, FM Barbra Karoline Katrine Bakken- sen, MF Niels Hansen Christensen, MM Karoline Kristine Christensen. N. P. Danmark er gift med Gudrun Skoven Christensen, født i Billum ved Varde 18. 12. 1910. Forældre: Bertel Christensen, Gaardejer, Billum, født 5. 1. 1873, Hustru Maren Kirstine Knudsen, født 18. 9. 1871. Bedsteforældre: MF Rasmus Knudsen, MM Ane Johanne fra Sverige. I N. P. Danmarks Ægteskab er der 2 Børn: Evald 26. 1. 1942, Vagn 11. 4. 1944. Danmark købte Gaarden 1933 med 30 Tdr. Land, 14—16 Kreaturer, 2 Heste.

**SIGURD FISKER**, *Gaardejer, Ansager, pr. Ansager,*

født i Ansager 31. 12. 1925. Forældre: Ole Fisker, Gaardejer, født 24. 7. 1888, Hustru Margrethe Jepsen, født 20. 11. 1884. Bedsteforældre: FF Hans Fisker, FM Ane Margrethe. MF Mads Kristian Jepsen, MM Cecilie. Sigurd Fisker er gift med Edith Gunhild Jensen, født i Gøl 8. 9. 1926. Forældre: H. P. Jensen (Nørholm), Husmand, født 2. 10. 1896, Hustru Else Gregersen, født 14. 10. 1896. Bedsteforældre: FF Jens Chr. Jensen (Nørholm), FM Karen. MF Niels Gregersen, MM Else. Fisker overtog Gaarden efter sine Forældre 1951 med 17 Tdr. Land. Gaarden delvis nybygget. Været i Slægtens Eje siden 1911. 12 Kreaturer, 2 Heste.



**EJNER HANSEN**, *Boelsmand, V. Ansager, pr. Ansager,*

født i Øse 10. 8. 1899. Forældre: Thomas Hansen, Boelsmand, Øse, født 12. 9. 1861, Hustru Marie Pedersen, født 11. 11. 1866. Bedsteforældre: FF Hans Lucassen, FM Louice. MF Peder Johnsen Pedersen, MM Karen. Ejner Hansen er gift med Alma Hansen, født i Ansager 20. 7. 1904. Forældre: Jacob Hansen, Gartner og Landmand, Ansager, født 16. 3. 1864, Hustru Ane Duus, MM Magdalene. I Ejner Hansens Ægteskab er der 2 Børn: Tora 22. 9. 1924, Arne 12. 1. 1926. Hansen købte Ejendommen 1924 med 22 Tdr. Land. 12 Kreaturer, 2 Heste.

**NIELS HANSEN**, *Landmand, „Nyvang“, Stenderup pr. Krogager,*

født i Hejnsvig 9. 3. 1915. Forældre: Hans Chr. Hansen, Gaardejer Hejnsvig, født 5. 10. 1886, Hustru Ane Margrethe Nielsen, født 8. 5. 1884. Bedsteforældre: FF Niels Hansen, FM Marie. MF Hans Chr. Nielsen. Niels Hansen er gift med Anna Hansigne Korsgaard, født i Stenderup 28. 12. 1912. Forældre: Marius Poulsen Korsgaard, født 28. 1. 1884, Hustru Nielsine Ottosen, født 19. 4. 1886. Bedsteforældre: FF Anton Paulsen Korsgaard, FM Karen Marie. MF Hans Ottosen, MM Bertha. I Niels Hansens Ægteskab er der 4 Børn: Kristian 23. 4. 1941, Henning Marius 19. 11. 1943, Tage Johannes 6. 4. 1946, Inger Marie 19. 1. 1950. Hansen købte Jordparcel paa 25 Tdr. Land opførte Bygninger samme Aar 1940. Ca. 14 Kreaturer, 2 Heste.

**NIELS HANSEN, Gaardejer, „Ll. Krogagergaard“, Stenderup pr. Krogager,**

født i Hejnsvig 23. 12. 1890. Forældre: Hans Chr. Hansen, Smed og Landmand, Vesterhede, født 20. 5. 1858, Hustru Ingeborg Nielsen, født 27. 4. 1861. Bedsteforældre: FF Hans Hansen, FM Mette Kirstine. MF Niels Mortensen, MM Bøjline Christensen. Niels Hansen er gift med Anna Nielsen (Adoptivdatter), født i Rødding 11. 1. 1893. Forældre: Søren Laugesen, født 3. 5. 1863, Hustru Marie Thomsen, født 9. 3. 1863. Bedsteforældre: FF Hans Chr. Laugesen, født 28. 3. 1832, FM Line Sørensen, født 1. 12. 1827. MF Thomas Nielsen, født 18. 10. 1826, MM Line, født 25. 7. 1837. I Niels Hansens Ægteskab er der 2 Børn: Ingeborg 7. 9. 1920, Svend 26. 1. 1935. Hansen købte Gaarden 1930 med 70 Tdr. Land. Gaarden nyopført efter Brand 1947. 25 Kreaturer, 4 Heste.

**HENRY HERMANSSEN, Gaardejer, Lund, pr. Molby.**

født i Øse 19. 2. 1908. Forældre: Chr. Madsen Lund Hermansen, boet i Lund siden 1919, født 20. 7. 1876, Hustru Laura Nielsen, født 10. 7. 1887. Bedsteforældre: FF Henrik Hermansen, Gaardejer, Lund, født 29. 10. 1828, FM Marie Christensen, født 17. 8. 1848. MF Frederik Nielsen, født 7. 10. 1841, Hustru Maren, død 10. 5. 1890. Henry Hermansen er gift med Søren Kirstine Tobiasen, født i Aal Sogn 26. 12. 1906. Forældre: Poul Nielsen Tobiasen, Gaardejer, Aal, født 15. 4. 1877, Hustru Sidsel Katrine Henriksen, født 23. 8. 1875. Bedsteforældre: FF Søren Tobiasen, Gaardejer, Aal, FM Mette Poulsen. MF Søren Henriksen, „Mosevraa“, MM Kristine. I Henry Hermansens Ægteskab er der 4 Børn: Kristian 17. 12. 1937, Poul Erik 17. 3. 1940, Tove 5. 12. 1941, Karen 16. 7. 1949. Hermansen overtog Gaarden efter sine Forældre 1. 11. 1946 med 43 Tdr. Land. Været i Slægtens Eje siden 1901, da Jorden udskiltes fra Fodegaard, da var knap Halvdelen opdyrket, men nu er det hele opdyrket. 30 Kreaturer, 3 Heste.

**PETER CHR. HERMANSSEN, Landmand, Krogager pr. Krogager,**

født i V. Nykirke 20. 7. 1918. Forældre: Johannes Hermansen, Gaardejer, Krogager, født 20. 9. 1890, Hustru Marie Simonsen, født 4. 6. 1891. Bedsteforældre: FF Niels Hermansen, Gaardejer, Krogager, FM Johanne. MF Rasmus Simonsen, MM Ane Marie. P. Chr. Hermansen er gift med Dagmar Kirstine Pedersen, født i Krogager 27. 5. 1921. Forældre: Mads Chr. Pedersen, Gaardejer, Krogager, født 10. 5. 1886, Hustru Ane Kirstine Hansen, født 12. 3. 1886. Bedsteforældre: FF Hans Chr. Pedersen, FM Kirstine. MF Mikkel Mansen, MM Dorthea Kirstine. I P. Chr. Hermansens Ægteskab er der 2 Børn: Henning 11. 1. 1944, Ingrid 8. 11. 1946. Hermansen købte Gaarden 1942 med 25 Tdr. Land. 12 Kreaturer, 2 Heste.

**HARRY JACOBSEN, Gaardejer, „Mølgaard“.**

*Krogager pr. Krogager,*

født i Billum 2. 3. 1912. Forældre: Mads Jacobsen, bor i Kvie, født 1. 3. 1871, Hustru Anne Katrine Madsen, født 17. 4. 1876. Harry Jacobsen er gift med Marie Knudsen, født i Hodde Mark 5. 4. 1913. Forældre: Chr. Martinus Knudsen, født 30. 12. 1884, Hustru Kirstine Lauridsen, født 22. 1. 1883. Bedsteforældre: FF Andreas Balslev Knudsen, FM Metha. MF Jeppe Lauridsen, MM Marie. I H. Jacobsens Ægteskab er der 2 Børn: Tove Katrine 27. 12. 1936, Bent Ejler 26. 5. 1939. Jacobsen købte Gaarden 1950 med 65 Tdr. Land. 34 Kreaturer, 2 Heste.

**NIELS JACOBSEN, Landmand, Kvie pr. Ansager,**

født i Lærkeholt 5. 2. Forældre: Hans Jacob Jacobsen, Gaardejer, Lærkeholt, født 21. 3. 1866, Hustru Ane Marie Nielsen, født 21. 3. 1868. Bedsteforældre: FF Niels Jacobsen, Gaardejer, Lærkeholt. MF Niels Sørensen Nielsen, født i Bjellerup, Horne, MM Birthe. Niels Jacobsen er gift med Else Nielsen, født i Hedehusene, Ølgod, 5. 9. 1914. Forældre:

Jens Simon Nielsen, Gaardejer, Ølgod, født 20. 4. Hustru Karen. I Niels Jacobsens Ægteskab er der 2 Børn: Hans Arne 28. 10. 1933, Karen Simona 3. 12. 1938. Jacobsen købte Ejendommen 1931 med 16 Tdr. Land. 10 Kreaturer.

**NIELS GULDAGER, Gaardejer, „Lindegaard“, Lund pr. Molby.**

født paa Gaarden 14. 4. 1911. Forældre: Niels Hansen Guldager, Gaardejer, født 7. 5. 1875, Hustru Petronelle Krogh, født 23. 9. 1883. Bedsteforældre: FF Niels Guldager, Gaardejer, født 30. 7. 1845, FM Marie, født 1844. MF Niels Krogh, Kølborrgaard, MM Anne Hermansen. Niels Guldager er gift med Anna Margrethe Mortensen, født i Krusbjerg 23. 4. 1913. Forældre: Gregers Mortensen, Gaardejer, Krusbjerg, født 7. 5. 1884, Hustru Marie Nielsen, født 20. 3. 1881. Bedsteforældre: FF Andreas Mortensen, FM Ane Marie. MF Terkel Nielsen, MM Margrethe. I Niels Guldagers Ægteskab er der 2 Børn: Gregers 7. 12. 1937, Niels Hansen 10. 10. 1941. Guldager overtog efter sine Forældre Gaarden 1936 med 36 Tdr. Land. Været i Slægtens Eje siden 1865, da Niels Guldager paabegyndte Opdyrkningen af Heden. Stuehus opført 1876. 23 Kreaturer, 2 Heste.

**NIELS JACOB JACOBSEN, Gaardejer, Stenderup, pr. Krogager,**

født i Stenderup 25. 8. 1916. Forældre: Jens Jacobsen, født 23. 7. 1868, Malermester, Stenderup, Hustru Ane Else Christensen, født 26. 4. 1877. Bedsteforældre: MF Niels Christensen. N. J. Jacobsen er gift med Karen Kirstine Jokumsen, født i Krogager 28. 10. 1919. Forældre: Peder Krogh Jokumsen, Gaardejer, Krogager, født 10. 5. 1883, Hustru Kristine Marie Pedersen, født 29. 7. 1887. Bedsteforældre: FF Jens Chr. Jokumsen, Gaardejer, Krogager, FM Kristine. MF Peder Holt Pedersen, Kvie, MM Anne. I Niels J. Jacobsens Ægteskab er der 3 Børn: Jens Peder 29. 11. 1942, Arne 18. 7. 1945, Hans Jørgen 14. 1. 1949. Jacobsen købte Gaarden 1940 med 23 Tdr. Land, siden tilkøbt 27 Tdr. Land. Ca. 20 Kreaturer.

**ALFRED AAHAVE JENSEN, Gaardejer, „Aahave“, pr. Ansager.**

født paa Gaarden 16. 2. 1921. Forældre: Anker Chr. Jensen, Gaardejer, født 11. 10. 1873, Hustru Dagny Jensen, født 18. 9. 1879. Bedsteforældre: FF Chr. Jensen (Præst), Dannebrogsmænd, boede Hodde Mark, født 13. 6. 1834, FM Mette Thomsen, født 14. 2. MF Peter Jensen, Gartner, Ansager, født 18. 2. MM Marie, født 14. 6. Jensen overtog Gaarden efter sine Forældre 1947 med 18 Tdr. Land. Været i Slægtens Eje siden 1886. 12 Kreaturer, 2 Heste.

**ANDERS JENSEN, Gaardejer, „Kirkegaard“, pr. Krogager.**

født i Krogager 1. 5. 1915, Forældre: Jens Chr. Jensen, Gaardejer, født 3. 8. 1879, Hustru Mette Marie Olesen, født 29. 7. 1877. Bedsteforældre: FF Anders Jensen, Gaardejer, Stenderup, FM Nielsine. MF Hans Olesen, Købmand forskellig Steder, sidst i Jelling, MM Ane. Jensen overtog Gaarden efter sine Forældre 1947 med 21 Tdr. Land. Været i Slægtens Eje siden 1916. 15 Kreaturer, 2 Heste.

**HANS PETER JENSEN, Gaardejer, „Vesselbjerg“, Molby Mark pr. Ansager,**

født paa Gaarden 21. 10. 1901. Forældre: Bertel Jensen, Gaardejer, født 8. 6. 1871, Hustru Nicoline Dorthea Sørensen, født 3. 8. 1878. Bedsteforældre: FF Laurids Jensen (Hjuler), FM Kirsten. MF Hans Peter Sørensen, MM Ane Margrethe. H. P. Jensen er gift med Elna Marie Jepsen, født i Skovlund 16. 10. 1907. Forældre: Jeppe Lauridsen Jepsen, Gaardejer, Skovlund, født 29. 3. 1874, Hustru Ellen Kirstine Jørgensen, født 24. 4. 1879. Bedsteforældre: FF Mads Chr. Jepsen, FM Cecilie. MF Jens Dam Jørgensen, MM Kristine. I Hans P. Jensens Ægteskab er der 5 Børn: Kristian 20. 8. 1938, Jeppe Gunnar 1. 9. 1940, Bodil Kirstine 29. 3. 1942, Ellen Kirstine 3. 8. 1945, Klara Nielsine 31. 5. 1949. Jensen overtog Gaarden



efter sine Forældre 1. 1. 1935 med 48 Tdr. Land, deraf 7 Plantage. Gaarden været i Slægtens Eje siden 1899, 30 Kreaturer, 3 Heste.

**HARRY JENSEN, Gaardejer, Lærkeholdt, pr. Mølby,**

født paa Gaarden 23. 2. 1918. Forældre: Niels Chr. Jensen, Gaardejer, født 21. 6. 1870, Hustru Ane Katrine Jensen, født 18. 12. 1880. Bedsteforældre: Jens Nielsen Jensen, FM Anc. MF Anders Iversen. Harry Jensen er gift med Dagmar Gustavsen, født i Hejnsvig 22. 11. 1920. Forældre: Helmar Gustavsen, Arbejdsmand, født 21. 6. 1884, Hustru Ane, født 9. 11. 1896. Bedsteforældre: FF Edvard Gustavsen, Ødis, FM Kristine. I Harry Jensens Ægteskab er der 5 Børn: Helmar Edvard 17. 12. 1940, Katrine 3. 5. 1944, Niels Kristian 16. 3. 1946, Flemming 27. 6. 1947, Karl 15. 8. 1948. Jensen overtog Gaarden efter sine Forældre 1944 med 38 Tdr. Land. Været i Slægtens Eje gennem 3 Generationer. 28 Kreaturer. 2 Heste.



**HOLGER AAHAVE JENSEN, Gaardejer, „Vestervang“, V. Ansager, pr. Ansager,**

født i Ansager 3. 4. 1917. Forældre: Anker Kristian Jensen, Landmand, Ansager, født 11. 10. Hustru Dagny Jensen. Bedsteforældre: FF Chr. Jensen, Dannebrogsmænd, FM Mette. MF Peter Jensen, Gartner, Ansager, MM Marie. H. Aahave Jensen er gift med Marie Katrine Madsen, født i Ansager 13. 11. 1922. Forældre: Thomas Madsen, Landmand, født 21. 9. 1887, Hustru Ane Petrea Jacobsen, født 9. 6. 1894. Bedsteforældre: FF Peter Madsen, FM Mette. MF Frederik Jacobsen, født 29. 3. 1864, M MMarie Katrine. I Holger Aa. Jensens Ægteskab er der 2 Børn: Svend 23. 2. 1948, Anne Lise 2. 10. 1950. Jensen overtog en Udmark fra sit Fødehjem paa 20 Tdr. Land, hvor der 1934 opførtes Stald, 1944 Stuehus, 1946 Lade. Ca. 16 Kreaturer, 2 Heste.

**LAURIDS GEJL JENSEN, Gaardejer, „Gejlgaard“, Skovlund, pr. Mølby,**

født i Skovlund 9. 1. 1900. Forældre: Jens Gejl Jensen, Gaardejer, Skovlund, født 6. 4. 1864, Hustru Karen Marie Christensen. Bedsteforældre: FF Laurids Gejl Jensen, FM Mette. MF Chr. Lauridsen, Sognefoged og Sogneraadformand. L. Gejl Jensen er gift med Marie Nielsen, født i Skovlund 18. 12. 1908. Forældre: Johannes Nielsen, Købmand, Skovlund, født 22. 2. 1887, Hustru Else Kirstine Pallesen, født 4. 2. 1885. Bedsteforældre: FF Nis Chr. Nielsen, FM Maren. MF Niels Pallesen, MM Marie. I L. Gejl Jensens Ægteskab er der 3 Børn: Inga 11. 10. 1932, Svend 12. 7. 1937, Grethe 19. 9. 1942. Jensen købte Gaarden 1928 med 32 Tdr. Land. 10 Køer, 2 Heste.

**MAGNUS JENSEN, Gaardejer, Skovlund, pr. Mølby,**

født samme Sted 11. 11. 1911. Forældre: Jensen Jensen, 2. 4. 1876, Hustru Karen Jensen, født 17. 2. 1883. Bedsteforældre: FF Mads Jensen, Landmand, Ansager, FM Maren. MF Thomas Jensen, Skovlund, født 25. 5. MM Marie Mikkelsen. Jensen overtog efter sine Forældre Gaarden 1951 med 25 Tdr. Land. Været i Slægtens Eje siden ca. 1890, da Thomas Jensen købte den. Gaarden ombygget 1916 af Jens Jensen. Ca. 20 Kreaturer, 2 Heste.



**PEDER JENSEN, Landmand, Kærbæk, pr. Ansager,**

født i Kærbæk 24. 2. 1907. Forældre: Hans Chr. Jensen, Gaardejer, Kærbæk, født 13. 1. 1880. Hustru Nielsine Petrea Christiansen, født 4. 3. 1885. Bedsteforældre: FF Laurids Jensen, Gaardejer, Kærbæk, FFF Jens Jensen (Holt), FM Kirstine. MF Peder Hans Christiansen, MM Ane Kirstine. Peder Jensen er gift med Katrine Marie Lind, født i Lintrup, Holsted Sogn, 27. 3. 1910. Forældre: Thomas Christensen. Lind, født 14. 10. 1871, Hustru Karoline Augusta Høher, født 14. 1. 1873. I Peder Jensens Ægteskab er der 6 Børn: Ester Petrea 11. 1. 1933, Selma Augusta 16. 2. 1936, Vagn 27. 12. 1939, Sonja 1. 5. 1943, Emmy 17. 8. 1948, Inga 3. 6. 1950. Jensen købte Jorden 1931, 30 Tdr. Land, opførte Bygninger samme Aar. 20 Kreaturer, 2 Heste. Ved Overtagelsen var kun 6 Tdr. Land under Kultur, Resten Hede, som nu er opdyrket.

**PETER JENSEN, Gaardejer, Rotvig Mark, pr. Mølby,**

født samme Sted 5. 12. 1899. Forældre: Jens Jakob Jensen, Gaardejer, født 7. 1. 1872, Hustru Karen Christensen. Bedsteforældre: FF Peder Jensen (Stensig), FM Ane Kirstine. MF Jørgen Christensen, Smedemester, Stenderup. Peter Jensen er gift med Ninna Pedersen, født i Mølby Mark 23. 9. 1905. Forældre: Chr. Peder Pedersen, Landmand, Mølby Mark, født 15. 8. 1861, Hustru Ellen Margrethe Pedersen, født 11. 3. 1865. Bedsteforældre: FM Kirsten. MF boede i V. Ansager. I Peter Jensens Ægteskab er der 10 Børn: Jens Jacob 11. 8. 1927, Karen 16. 6. 1928, Ellen Margrethe 23. 8. 1929, Viggo





*Peter Jensen med Familie*

7. 7. 1931, Anna Kirstine og Erna Johanne 8. 12. 1932, Kristian Peter 3. 12. 1935, Johanne 22. 6. 1937, Verner og Ingrid 17. 2. 1941. Jensen overtog efter sine Forældre Ejendommen 1925 med 15 Tdr. Land. Været i Slægtens Eje siden 1898. 8 Kreaturer, 2 Heste.

**PEDER CHR. JENSEN, Landmand, Lauborg pr. Ansager,**

født i Thyregod 3. 3. 1862. Forældre: Jens Madsen, Fæstehusmand, Hustru Kirstine Pedersdatter. Peder Chr. Jensen er i 2. Ægteskab gift med Mathilde Jørgensen Dam, født i Tistrup, Varde, 7. 5. 1887. Forældre: Anton Dam, Murer og Tømrer, Tistrup, født 22. 4. 1836, Hustru Madsine Lillebæk, født 18. 11. 1849. Bedsteforældre: FF Jacob. MF Chr. Lillebæk Christensen, Gaardejer, Timring. I Ægteskabet er der 6 Børn: Anton 10. 12. 1911, Johannes 23. 9. 1913, Sigvald 5. 12. 1915, Dagny 1. 10. 1917, Hans 30. 12. 1921, Alfred 16. 7. 1923. I 1. Ægteskab var P. Chr. Jensen gift med Johanne Hansen, født den 22. 4. Forældre: Peder Hansen (Posthus), Hustru Kirstine. I dette Ægteskab er der 4 Børn: Kristiane 3. 10. 1892, Jens Peder 5. 5. 1895, Marie Kirstine 2. 2. 1900, Elisabeth 18. 4. 1904. Jensen købte Ejendommen 1892 med 12 Tdr. Land. 6 Kreaturer, 2 Heste.

**PEDER KRISTIAN JENSEN, Gaardejer, „Dalbojgaard“. Ansager, pr. Ansager,**

født i Ansager 23. 9. 1904. Forældre: Anker Jensen, Gaardejer, Ansager, født 11. 10. 1874, Hustru Dagny Jensen, født 18. 9. 1880. Bedsteforældre: FF Kristian Jensen (Præst), FM Mette. MF Peder Jensen, Gartner, Ansager, MM Marie. P. Kr. Jensen er gift med Frida Thuesen, født i Horne Sogn 17. 1. 1908, Forældre: Kristian Thuesen, født 22. 1. 1869, Hustru Elise Nielsen, født 25. 9. 1875. Bedsteforældre: MF Kristen Larsen (Snedker), MM Larsine. I Peder Kr. Jensens Ægteskab er der 5 Børn: Ketty 3. 10. 1935, Anker 2. 3. 1937, Niels Erik 27. 9. 1938, Vagn 29. 12. 1945, Bent 26. 3. 1948. Jensen købte Gaarden 1933 med 35 Tdr. Land. 20 Kreaturer, 2 Heste.

**PETER NIELSEN JENSEN, Landmand, Krogager, pr. Krogager,**

født i Ribe Mark 27. 5. 1911. Forældre: Martin Jensen, Landmand, Ribe Mk., født 2. 8. 1881. Hustru Kristiane Nielsen, født 13. 3. 1878. Bedsteforældre: FF Hans Jensen. FM Bodil Marie. MF Peter Nielsen. MM Marie. P. Nielsen Jensen er gift med Margrethe Bruun, født i Ribe Mk. 16. 3. 1908. Forældre: Johan Bruun, født 1. 2. 1871, Hustru Ane Else Marie Ibsen, født 20. 6. 1868. Bedsteforældre: FF Anders Bruun. MM Ane. I P. Nielsen Jensens Ægteskab er der 4 Børn: Martin 5. 11. 1937, Anne Else 14. 6. 1941, Verner 24. 3. 1944, Gerda 24. 12. 1948. Nielsen købte Ejendommen 1944 med 14 Tdr. Land. 9 Kreaturer, 1 Hest.

**SØREN PEDER JENSEN, Gdr., Kærbæk pr. Ansager,**

født i Kærbæk 20. 1. 1891. Forældre: Laurids Jensen, Landmand, født 19. 7. 1854, Hustru Karen Kirstine Hansen, født 27. 5. 1856. Bedsteforældre: FF Jens Hansen. FM Kirstine Lauridsen. S. P. Jensen er gift med Hansigne Mathilde Nielsen, født i Øse 8. 5. 1893. Forældre: Niels Peder Nielsen, Haldrup, Øse, født 12. 6. 1859, Hustru Bodil Marie Madsen, født 27. 4. 1861. Bedsteforældre: FF Chr. Nielsen (Smed). FM Karen. MF Lars Madsen. MM Hansigne. I Søren P. Jensens Ægteskab er der 6 Børn: Karen Kirstine 19. 4. 1915, Niels Peder 25. 9. 1916, Bodil Marie 8. 3. 1918, Laura 7. 4. 1920, Kristian Gunnar 4. 9. 1925, Verner 11. 12. 1929. Jensen købte en Jordparcel paa 24 Tdr. Land 1927, opførte Bygninger samme Aar. 10 Kreaturer, 2 Heste.

**SØREN EJNER MØLLER JENSEN, Gdr., Lærkeholdt pr. Mølby,**

født i Lærkeholdt 11. 3. 1918. Forældre: Jens Møller Jensen, Gdr., Lærkeholdt, født 10. 2. 1876, Hustru Karen Marie Madsen, født 12. 9. 1887. Bedsteforældre: FF Niels Jensen. FM Karen Kirstine. MF Søren Madsen. MM Maren. S. E. Møller Jensen er gift med Nina Klara Julie Hansen, født i Vesterhede, Hejnsvig, 25. 10. 1918. Forældre: Peder Hansen, fhv. Gdr., Vesterhede, født 17. 2. 1890. Hustru Karen Katrine Christiansen, født 29. 6. 1894. Bedsteforældre: FF Niels Hansen. FM Marie. MF Carl Engelbrecht Christiansen, født 20. 2. 1865. MM Ane Marie, født 23. 4. 1864. I Søren E. Møller Jensens Ægteskab er der 3 Børn: Birgit 27. 10. 1942, Lillian 30. 11. 1943, Tage 29. 10. 1947. Jensen købte Gaarden 1946 med 29 Tdr. Land. 24 Kreaturer, 2 Heste.

**VILLY STEFFEN JENSEN, Gdr., „Bakkegaard“, Aalling pr. Mølby,**

født i Hejnsvig 12. 8. 1927. Forældre: Hans Jensen, Gdr., Hejnsvig, født 15. 5. 1896. Hustru Karen Helene Hansen, født 22. 11. 1895. Bedsteforældre: FF Steffen Jensen. MF Chr. Kruse Hansen, født 20. 5. 1861. MM Marie. V. Steffen Jensen er gift med Else Marie Nielsen, født i Aalling 29. 5. 1930. Forældre: Chr. Nielsen, Gdr., Aalling, født 7. 3. 1881, Hustru Anna Katrine Madsen, født 20. 4. 1904. Bedsteforældre: FF Jeppe Nielsen. FM Else Jensen. MF Mads Chr. Madsen. MM Marie. Jensen købte Gaarden 1951 med 33 Tdr. Land.

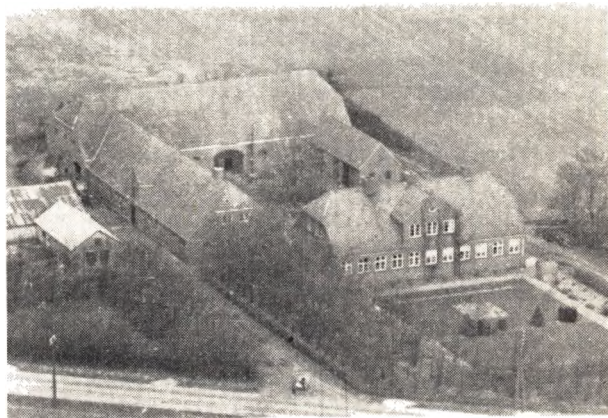

**PEDER CHR. JOCHUMSEN, Gdr., „Rosengård“ pr. Krogager,**

født paa Gaarden 10. 5. 1883. Forældre: Jens Chr. Jochumsen, Gdr., født 4. 8. 1848, Hustru Kristine Thomsen, født 3. 2. 1844. Bedsteforældre: FF Jochum Jensen, Gdr. FM Karen Kirstine Jensdatter, født 9. 3. 1819. MF Chr. Thomsen, Krogagergaard. MM Birthe. P. Chr. Jochumsen er gift med Kristine Marie Pedersen, født i Stenderup 29. 7. 1887. Forældre: Peder Holt

Pedersen, født 14. 5. 1860. Hustru Ane, født 18. 5. 1860. Bedsteforældre: FF Chr. Bolding Pedersen. FM Kirstine Holt. MF Chr. Pedersen, Gdr., Aadum. MM Ane Marie. I P. Chr. Jochumsens Ægteskab er der 5 Børn: Karen Kirstine 28. 10. 1919, Kristian Holger 9. 1. 1922, Jens Kristian 22. 12. 1924, Anna 12. 3. 1926, Mary 23. 2. 1929. Jochumsen overtog Gaarden efter sin Far 1916 med 200 Tdr. Land, deraf 100 Tdr. uopdyrket Hede, som nu er opdyrket. Ca. 10 Tdr. Land er solgt til Stationsplads til Anlag af Spor m. m. — 35 Kreaturer, 3 Heste, Traktor.

**JØRGEN MARINUS JØRGENSEN, Boelsmand.**

*Krogager pr. Krogager.*

født i Aastrup 17. 5. 1901. Forældre: Jens Chr. Jørgensen, Gdr., Aastrup, født 1860, Hustru Karen Hansen, født 3. 3. 1862. MM Marie. J. M. Jørgensen er gift med Kirstine Margrethe Dalmann, født i Stenderup 8. 11. 1905. Forældre: Peder Pedersen Dalmann, Gdr., Stenderup, f. 4. 8. 1876, Hustru Ane Simonsen, født 30. 12. 1876. Bedsteforældre: FF Søren Dalmann. FM Kirstine Marie. MF Niels Simonsen. MM Ane. I Jørgen M. Jørgensens Ægteskab er der 9 Børn: Karen Margrethe 2. 9. 1930, Ane Kirstine 7. 12. 1931, Jens Kristian 5. 9. 1933, Peder 2. 8. 1935, Ruth Irene 2. 7. 1937, Inga Margit 29. 9. 1939, Villy Egon 20. 12. 1941, Ingrid Elisabeth 2. 7. 1943, Vera Lina 28. 4. 1946. Jørgensen købte Gaarden 1929 med 42 Tdr. Land, 24 Kreaturer, 2 Heste.



**JØRGEN P. JØRGENSEN, Landmand, Kvie pr. Ansager,**

født i Kvie 10. 3. 1887. Forældre: Henrik Jørgensen, Landmand, Kvie, født 22. 3. 1853, Hustru Anna Pedersen, født 20. 6. 1851. Bedsteforældre: FF Jørgen Henriksen, født i Henne. FM Mette. MF Peder Jensen. MM Dorthea. J. P. Jørgensen er gift med Laura Vidstesen, født i Morsbøl 25. 1. 1896. Forældre: Iver Vidstesen, født 9. 2. 1860, Hustru Gertrud Madsen, født 21. 4. 1864. Bedsteforældre: FF Vidste Sørensen. FM Mette. Marie. MF Niels Madsen. MM Kristine. Jørgensen overtog Gaarden 1909 efter sine Forældre med 14 Tdr. Land. Været i Slægtens Eje siden 1847, da Jørgen Henriksen købte den. 9 Kreaturer, 2 Heste.

**ALFRED KAMMERSGAARD, Gdr., „Lindelyst“.**

*Ansager pr. Ansager,*

født i Ansager Præstegaard 31. 10. 1918. Forældre: Niels Kammergaard, Gdr., født 5. 1. 1870. Hustru Margrethe Nielsen, født 29. 9. 1884. Bedsteforældre: FF Andreas Christensen, Gdr., Ansager. FM Ane. MF Poul Nielsen. MM Marie. Kammergaard overtog Gaarden efter sine Forældre 1949 med 40

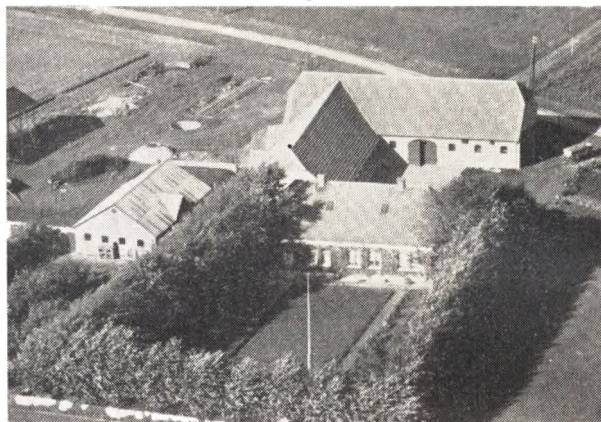

Tdr. Land. Stuehus opført 1923. Udhuse opført efter Brand 1944. 25 Kreaturer, 3 Heste.



**HANS NIELSEN KIRKEGAARD, Gdr., „Mejlbakgaard“.**

*Krogager pr. Krogager.*

født i Kirkegaard, Krogager. Forældre: Niels Hansen, Gdr., født 17. 4. 1852, Hustru Johanne Marie Laugesen, født 4. 7. 1863. Bedsteforældre: FF Hans Nielsen, født 1823. FFF Hans Hansen, født 1796. FFFF Hans Christensen, født 1757, Hustru Kirstine Nielsdatter, født 1768. FFFFF Chr. Hansen. FM Johanne Laugesdatter, født 1828. MF Niels Laugesen, Gdr. MM Maren. H. Nielsen Kirkegaard er gift med Ane Johanne Pedersen, født i Vorbasse 11. 1. 1894. Forældre: Mikkil Pedersen, Gdr., Vorbasse, Hustru Bodil Marie Hansen, født 9. 7. Bedsteforældre: FF Peder Mikkelsen. FM Mette Marie. MF John Hansen (Løft). MM Mette. I H. Nielsen Kirkegaards Ægteskab er der 2 Børn: Johanne Marie 20. 7. 1921 og Niels Hansen 18. 8. 1924. Hansen overtog Gaarden efter sin Far ca. 1920. Opført 1903 paa en Parcel fra Kirkegaard af Niels Hansen. 40 Kreaturer, 4 Heste.

**HANS MØLBY KNUDSEN, Gdr., Lærkeholdt pr. Molby,**

født samme Sted 14. 7. 1902. Forældre: Knud Knudsen, Gdr., født 17. 10. 1867, Hustru Marie Kirstine Jensen, født 5. 2. 1872. Bedsteforældre: FF Hans Knudsen. FM Bodil Kirstine. MF Jens Bertelsen Jensen. MM Maren. H. Mølby Knudsen er gift med Kirstine Dorthea Guldager, født i Ølgod, Krusbjerg, 16. 2. 1911. Forældre: Chr. Nielsen Guldager, født 26. 7. 1887, Hustru Karen Agnethe Bjørnslev, født 11. 1. 1888. Bedsteforældre: FF Marius Guldager. FM Marie Jacobsen. MF Chr. Bjørnslev. MM Kirstine. I H. Mølby Knudsens Ægteskab er der 3 Børn: Kristian 18. 4. 1937, Karen Marie 13. 6. 1941 og Knud

10. 5. 1945. Knudsen overtog Gaarden efter sine Forældre r. 1. 1934 med 28 Tdr. Land. Været i Slægtens Eje ca. 60 Aar. 20 Kreaturer, 2 Heste.

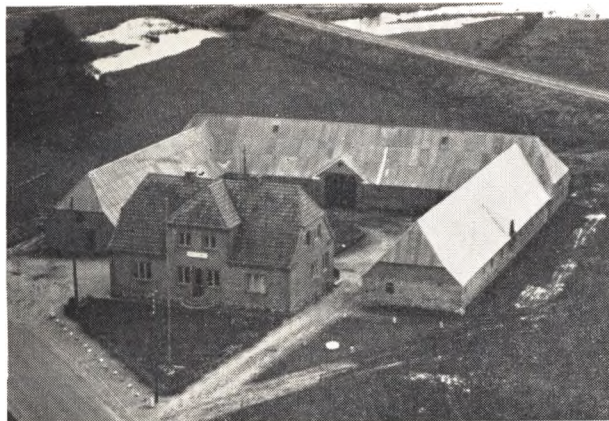

**JENS MØLBY KNUDSEN, Gdr., „Mølbygaard“ pr. Molby,**

født i Lærkeholdt 21. 3. 1897. Forældre: Knud Knudsen Gdr., Lærkeholdt, født 17. 10. 1867, Hustru Marie Kirstine Jensen, født 5. 2. 1872. Bedsteforældre: FF Hans Knudsen. FM Bodil Kirstine Jensen. MF Jens Bertelsen. MM Maren Poulsen. J. Mølby Knudsen er gift med Kirstine Horsbøl, født i Bjergmose, Horne Sogn, 14. 10. 1905. Forældre: Søren Horsbøl, Gdr., født 17. 8. 1866, Hustru Kirsten Nielsen, født 2. 2. 1884. Bedsteforældre: FF Jens Horsbøl Jensen. FM Kirstine. MF Lars Nielsen. MM Ane Marie Nielsen. I J. Mølby Knudsens Ægteskab er der 2 Børn: Kaj 25. 7. 1929 og Kirsten Marie 23. 1. 1936. Knudsen overtog Gaarden 1927 med 65 Tdr. Land, siden frasolgt ca. 20 Tdr. Land. Gaarden været i Slægtseje siden 1793. 30 Kreaturer, 3 Heste, 40 Svin.

**KRISTIAN PEDER KNUDSEN, Gdr., Krogager pr. Krogager.**

født i Krogager 17. 10. 1901. Forældre: Peder Knudsen, Krogager, født 4. 1. 1863, Hustru Ane Margrethe Christensen. MM Kirsten. Kr. P. Knudsen er gift med Elna Pedersen, født i Fabjerg 3. 6. 1917. Forældre: Niels Pedersen, Landmand, født 5. 3. 1880. Hustru Mathilde Johanne Jensen, født 25. 7. 1885. FF Niels Peder Chr. Pedersen. I Kr. P. Knudsens Ægteskab er der 1 Barn: Peder Bjarne 2. 12. 1942. Knudsen købte Ejendommen 1932 med 52 Tdr. Land, siden frasolgt 10 Tdr. Land. 20 Kreaturer, 2 Heste.

**LAUST PEDER KNUDSEN, Gdr., „Poulsminde“ pr. Ansager.**

født i Kærbækgård 29. 10. 1889. Forældre: Johannes Knudsen, Gdr., født 31. 7. 1856, Hustru Ane Marie Lauridsen, født 26. 10. 1862. Bedsteforældre: FF Knud Knudsen. FM Katrine. MF Laust Laursen (Søndergaard). MM Ellen. L. P. Knudsen er gift med Mette Kirstine Marie Jørgensen, født i Ølgod 14. 1. 1888. Forældre: Frands Ebbe Jørgensen, Gdr., Fredriksminde, Ølgod, født 12. 1. 1849, Hustru Sidsel Horsbøl, født 7. 11. 1856. Bedsteforældre: FF Jørgen Madsen. FM Kristine Frandsdatter. MF Frederik Horsbøl. FFF Horsbøl, Skolelærer, Tistrup. MM Mette Kirstine Marie. I Laust P. Knudsens Ægteskab er der 3 Børn: Johannes 16. 1. 1916, Frands 22. 6. 1918, Anna Marie 6. 11. 1921. Jørgensen købte Gaarden 1925 med 170 Tdr. Land. 20 ha Plantage. Ved Overtagelsen 45 Tdr. Land opdyrket, siden er 35 opdyrket og 9 Tdr. Mose er fræsset. 42 Kreaturer, 5 Heste.

**REGNAR KNUDSEN, Gdr., „Lærkehojgaard“, Lærkeholdt pr. Molby.**

født paa Gaarden 3. 1. 1910. Forældre: Martin Knudsen, Gdr., født 12. 4. 1870, Hustru Marie Kirstine Nielsen, født

16. 2. 1877. Bedsteforældre: FF Hans Knudsen, Gdr. FM Bodil Kirstine. MF Jens Bertelsen. MM Maren. Regnar Knudsen er gift med Mary Katrine Nielsen, født i Henne Sogn 19. 7. 1917. Moder Katrine. I Regnar Knudsens Ægteskab er der 1 Barn: Grethe 13. 5. 1949. Knudsen overtog Gaarden efter sine Forældre 1942 med 41 Tdr. Land. Været i Slægtens Eje ca. 90 Aar. Moderniseret og ombygget gennem de sidste 30 Aar. 40 Kreaturer, 7 Heste plus Opdræt.

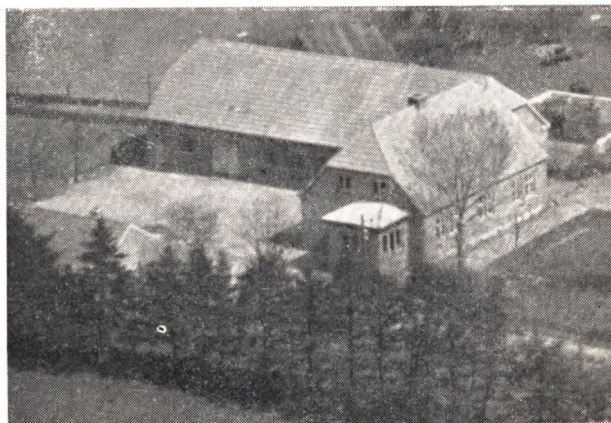

**POUL KORSGAARD, Landmand, Stenderup pr. Krogager.**

født i Stenderup 6. 6. 1915. Forældre: Markus Poulsen Korsgaard, Murermester, Stenderup, født 28. 1. 1884. Hustru Nielsine Ottosen, født 19. 4. 1886. Bedsteforældre: FF Anton Poulsen Korsgaard. FM Karen Marie. MF Hans Ottosen, Stenderup. MM Birthe. Poul Korsgaard er gift med Aase Jensen, født i København 12. 12. Forældre: Holger Frich Jensen, Hustru Helga Bondesen, født 13. 12. 1898. Bedsteforældre: MF Carl Bondesen. I Poul Korsgaards Ægteskab er der 2 Børn: Birthe 22. 4. 1946 og Anna Marie 28. 2. 1948. Korsgaard overtog Gaarden efter sine Forældre 1939 med 23 Tdr. Land. Været i Slægtens Eje ca. 100 Aar. Bygninger opført efter Brand 1936. 10 Kreaturer, 2 Heste.

**FJNER KRUSE, Gdr., Dølgaard, Lærkeholdt pr. Molby.**

født 15. 12. 1906. Forældre: Peter Kruse, Gdr., født 2. 12. 1862, Hustru Kristine Olesen, født 6. 3. 1865. Bedsteforældre: FF Hans Henrik Kruse fra Sydslesvig, født 1822. FM Anna Katrine. MF Ole Knudsen. MM Ane Marie. Ejner Kruse er gift med Edna Markussen, født i Lund 1. 7. 1919. Forældre: Markus Markussen, Gdr., født 25. 6. 1895. Hustru Ane Andersen, født 7. 5. 1892. Bedsteforældre: FF Niels Chr. Markussen, født 24. 7. FFF Markus Hansen, Hustru Maren. FM Ane Kirstine Hansen, født 21. 12. I Ejner Kruses Ægteskab er der 2 Børn: Peter 21. 8. 1947 og Markus 28. 12. 1949. Kruse overtog Gaarden efter sine Forældre 1938 med 47 Tdr. Land. Været i Slægtens Eje siden den blev udstykket ca. 1850. 35 Kreaturer, 2 Heste.

**PETER KRUSE, Gdr., „Jøstergaard“, Lærkeholdt pr. Molby.**

født i Krarup 7. 7. 1922. Forældre: Bernhard Kruse, Gdr., Krarup, født 10. 8. 1895, Hustru Thora Andersen, født 14. 4. 1896. Bedsteforældre: FF Peter Henry Kruse, Rentier, Lærkeholdt. FM Kirstine. MF Jens Chr. Andersen. MM Ane Kirstine. Peter Kruse er gift med Jenny Elise Kirkeby, født i Ølby ved Struer 12. 4. 1926. Forældre: Chr. Kirkeby Madsen, Gdr., Ølby, født 19. 11. 1895, Hustru Anne Dorteia Christensen, født 16. 8. 1897. Bedsteforældre: FF Knud Madsen. FM Mette. MF Jeppe Christensen, Landmand, Haderup. MM Elisa. Kruse købte Gaarden 1. 2. 1950 med 60 Tdr. Land. 40 Kreaturer, 5 Heste.

**ANTON LARSEN, Haandvæver, V. Ansager pr. Ansager,**

født samme Sted 24. 6. 1920. Forældre: Johannes Larsen, Gdr., V. Ansager, født 24. 7. 1892. Hustru Agnes Christensen, født 13. 7. 1896. Bedsteforældre: FF Chr. Larsen. FM Kristine. MF Anton Christensen (Uhrmager). MM Marie. Anton Larsen er gift med Inger Anna Jensen, født i Øse 19. 4. 1922. Forældre: Niels Chr. Jensen, Gdr., Øse, født 29. 6. 1896, Hustru Hansigne Torkeline Johansen, født 6. 7. 1894. Bedsteforældre: FF Mads Jensen. FM Inger. MF Mads Johansen. MM Anna. I Anton Larsens Ægteskab er der 3 Børn: Lissy 12. 3. 1942, Frank 8. 3. 1946, Erik 4. 4. 1949. Larsen ernærer sig som Haandvæver, som han har lært paa Hospitalet, og siden udvidet til Maskinvæv og Afsætningen gaar strygende.

**JOHN HANSEN LARSEN, Boelsmand, Krogager pr. Krogager.**

født samme Sted 26. 8. 1892. Forældre: Niels Larsen, født 4. 9. 1864, Hustru Kirstine Hansen, født 13. 6. 1866. Bedsteforældre: MF John Hansen, Starup. MM Marie. J. Hansen Larsen er gift med Ane Henneberg, født i Lunde 9. 9. 1890. Forældre: Peder Henneberg, Gdr., født 15. 6. 1860, Hustru Petrine Christensen, født 8. 5. 1868. Bedsteforældre: FF Niels Henneberg. FM Ane. MF Chr. Fyrstenborg Christensen. I John Hansen Larsens Ægteskab er der 4 Børn: Peder 8. 1. 1918, Niels 28. 6. 1920, Magnus 7. 7. 1922 og Kristian 6. 9. 1924. Hansen købte Ejendommen 1916 med 30 Tdr. Land. Været i Slægtens Eje siden 1897. 15 Kreaturer, 2 Heste.

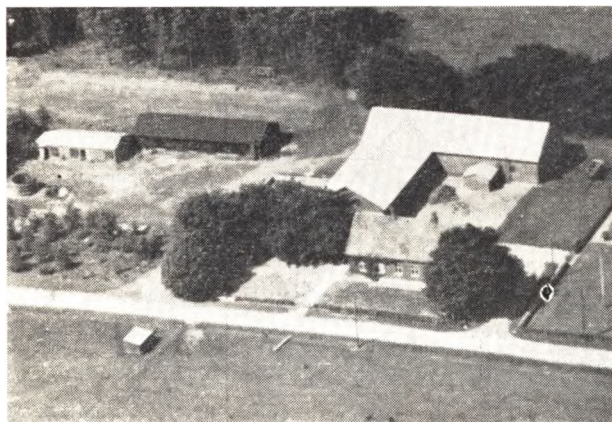

**RASK THOMSEN LARSEN, Gdr., „L'esterang“,  
Uhd pr. Molby.**

født i Ansager 17. 10. 1915. Forældre: Laurids Peder Larsen, Husmand, født 3. 12. 1870. Hustru Ane Marie Jensen, født 8. 6. 1879. Bedsteforældre: FF Lars P. Larsen. FM Ane. MF Michael Jensen (Ladefoged). MM Kirsten. R. Thomsen Larsen er gift med Karen Nielsen, født i Ansager 20. 7. 1915. Forældre: Jeppe Olav Nielsen, født 24. 8. 1887. Hustru Ane Marie Jepsen, født 28. 7. 1884. Bedsteforældre: FF Niels Peder Nielsen, født 6. 6. FM Karen Jensen. MF Jørgen Uhd Jepsen. MM Signe. I R. Thomsen Larsens Ægteskab er der 3 Børn: Anna Marie 4. 1. 1942, Laurids Olav 4. 7. 1946, Lisbeth 17. 12. 1947. Larsen overtog Gaarden efter sine Svigerforældre 1946 med 55 Tdr. Land. Været i Slægtens Eje siden 1910, da den blev fra-skilt Uhd Gaarden. 30 Kreaturer, 3 Heste.

**SØREN MARINUS LARSEN, Gdr., „Toftegaard“,  
V. Ansager pr. Ansager.**

født samme Sted 3. 10. 1876. Forældre: Chresten Larsen, Snedker, V. Ansager, født 29. 9. 1848, Hustru Larsine Sørensen. Bedsteforældre: FF Lars Morgaard. FM Else. MF Søren Laursen, Husmand, Outrup. MM Maren. S. M. Larsen er gift med Helene Thomsen, født i Lyhne 16. 4. 1885. Forældre: Didrik Peder Thomsen, Husmand, Lyhne, Hustru Else I Søren



M. Larsens Ægteskab er der 5 Børn: Aage Toftegaard 22. 11. 1912, Henry 12. 5. 1916, Gerda 30. 7. 1921, Erna 16. 9. 1924, Børge 18. 4. 1928. Larsen købte Gaarden 1909 med 55 Tdr. Land. 35 Kreaturer, 3 Heste. Gaarden er 1884 udstykket fra Ansager Mølle.

**CHR. LAURSEN, Gdr., Kærbæk pr. Ansager,**

født i Hoven 23. 2. 1873. Forældre: Niels Peder Laursen, Hustru Kirsten Marie Jacobsen. Bedsteforældre: FF Peder Laursen. FM Kirstine. MF Jacob Jacobsen. Chr. Laursen er gift med Ane Margrethe Frandsen, født i Skarrild 13. 1. 1883. Forældre: Chr. Frandsen, født 28. 9. 1852, Hustru Kirsten Katrine Thomsen, født 6. 11. 1858. Bedsteforældre: FF Frands Frandsen. FM Ane Margrethe. MF Thomas Hansen. MM Karen Pedersen. I Chr. Laursens Ægteskab er der 4 Børn: Niels Marius 4. 12. 1911, Chr. Carl 2. 9. 1913, Laurids Alfred 26. 2. 1915, Christen 5. 6. 1917. Laursen købte Gaarden 1903 med 38 Tdr. Land. Siden tilkøbt 4 Tdr. Land. 28 Kreaturer, 4 Heste.

**EJNER MAGNUS LAURIDSEN, Landmand, Kvie pr. Ansager.**

født i Faaborg Sogn 9. 6. 1899. Forældre: Jens Jørgen Lauridsen, Husmand, Brenderup, Hustru Maren Bertelsen. Ejner M. Lauridsen er gift med Kristine Marie Hermansen, født i Øse Sogn 30. 9. 1911. Forældre: Chresten Hermansen, Landmand, Hustru Kirsten Marie Christensen, født 1886. Bedsteforældre: FF Henrik Hermansen. FM Marie. MF Peder Vilhelm Christensen. MM Kirstine Marie. I Ejner M. Lauridsens Ægteskab er der 2 Børn: Henrik 25. 3. 1936 og Jens Kristian 6. 8. 1944. Lauridsen købte Ejendommen 1936 med 21 Tdr. Land 10 Kreaturer, 2 Heste.

**KARL LAURIDSEN, Gdr., Skovlund pr. Molby.**

født i Dejbjerg 27. 1. 1896. Forældre: Ole Lauridsen, født 24. 4. 1857, Hustru Severine Jeppesen, født 11. 3. 1861. Bedsteforældre: FF Laurids Thorup, Gdr. FM Mariane fra Thorsted. MF Jeppe Jeppesen. MM Mette Kirstine. Karl Lauridsen er gift med Anna Kruse, født 9. 10. 1899. Fader Peder H. Kruse. Lauridsen overtog Gaarden 1929 med 32 Tdr. Land. 24 Kreaturer, 2 Heste.

**AAGE MADSEN, Landmand, V. Ansager pr. Ansager,**

født i Skovlund 11. 6. 1914. Forældre: Hans Peder Madsen, Gdr., Skovlund, født 4. 3. 1873, Hustru Mette Marie, født 9. 3. 1884. Bedsteforældre: FF Peder Madsen. MF Laurids Holt Jensen, Gdr., Kærbæk. Aage Madsen er gift med Alvida Enemark, født 17. 2. 1915. Forældre: Anton Enemark, Gdr., Lauborg, født 14. 11. 1885. Hustru Marie Sørensen, født 14. 3. 1888. Bedsteforældre: FF Jacob Enemark. I Aage Madsens Ægteskab er der 2 Børn: Tage 17. 8. 1943 og Vagn 15. 4. 1945. Madsen købte Ejendommen 1940 med 18 Tdr. Land. Været i Slægtens Eje siden 1910 Ca 12 Kreaturer, 2 Heste



ALFRED LEONHARDT MADSEN, *Gdr., „Godthaab”,  
Kærbæk pr. Ansager,*

født i Stenderup, Brunbjerggaard, 7. 10. 1905. Forældre: Hans Madsen, Gdr., født 8. 6. 1871, Hustru Else Jensen. Bedsteforældre: FF Mads Donsig. MF Niels Jensen (Brunsbjerg). MM Mette. A. Leonh. Madsen er gift med Klara Terp, født i Knarreborg, Vorbasse, 27. 5. 1914. Forældre: Jens Peder Terp, Plantør, født 16. 1. 1875, Hustru Helene Schmidt, født 3. 7. 1879. Bedsteforældre: FF Niels Terp. MF Martinus Schmidt. MM Katrine. I A. L. Madsens Ægteskab er der 3 Børn: Ejgild 1. 3. 1936, Hans Erik 29. 10. 1938 og Arne Jens Peder 8. 2. 1945. Madsen købte Gaarden 1948 med 34 Tdr. Land. 25 Kreaturer, 2 Heste.

ARNE MADSEN, *Gdr., Kærbæk pr. Ansager,*

født i Sdr. Felding 24. 9. 1921. Forældre: Jens Nissen Madsen, Gdr., S. Felding, født 11. 5. 1894, Hustru Signe Bydarikke Jensen, født 6. 11. 1895. FM Martha Schmidt. Arne Madsen er gift med Olga Jepsen, født i Skovlund 1. 2. 1920. Forældre: Jeppe Laursen Jepsen, Gdr., Skovlund, født 27. 3. 1874, Hustru Ellen Kirstine Jørgensen, født 24. 4. 1879. Bedsteforældre: FF Mads Kristian Jepsen. FM Ella Madsen. MF Niels Dam Jørgensen. MM Kristine. I Arne Madsens Ægteskab er der 1 Barn: Niels Aage 30. 4. 1949. Madsen købte 1948 med 26 T. Land.



HANS HOLT MADSEN, *Gdr., Kærbæk pr. Ansager,*

født i Kærbæk 1. 5. 1883. Forældre: Jens Holt Madsen, Kærbæk, født 9. 7. 1848, Hustru Kirstine Marie Thomsen, født 27. 4. 1851. Bedsteforældre: FF Mads Chr. Madsen. MF Thomas Rask Thomsen. MM Ane. H. Holt Madsen er gift med Maren Hansen, født i Heinsvig, Vesterhede. 24. 11. 1889. For-

ældre: Ivar Hansen, Husmand, født 15. 5. 1854, Hustru Ida Marie. Bedsteforældre: FF Hans Nielsen Hansen. FM Maren Lambertsen. MF Søren Lambertsen. MM Martha. I H. Holt Madsens Ægteskab er der 7 Børn: Ida Marie 8. 11. 1912, Thora Kirstine 5. 12. 1915, Jens 16. 2. 1917, Kirstine Marie 10. 11. 1919, Elna Sørine 25. 10. 1922, Thorkild 3. 4. 1925, Villy 16. 1. 1928. Madsen købte en Jordparcel paa 27 Tdr. Land i 1911 og opførte Bygninger samme Aar. 15 Kreaturer, 3 Heste.

MARTINUS MADSEN, *Gdr., Lærkeholdt pr. Molby,*

født samme Sted 3. 5. 1917. Forældre: Hans Peder Madsen, Gdr., født 4. 3. 1875, Hustru Mette Marie Jensen, født 9. 3. 1884. Bedsteforældre: MF Laurids Holt Jensen. MM Kirstine Martinus Madsen er gift med Karen Pedersen, født i Lund 28. 3. 1917. Forældre: Peder Thomsen Pedersen, Gdr., Lund, født 27. 5. 1879. Hustru Mette Marie Christiansen, født 25. 7. 1880. Bedsteforældre: FF Chr. Pedersen. FM Karen. MF Andreas Christiansen. MM Esther Marie. I Mart. Madsens Ægteskab er der 3 Børn: Inger Margrethe 1. 5. 1944, Else Marie 19. 11. 1947 og Bodil Marie 25. 12. 1948. Madsen overtog Gaarden efter sine Forældre 1943 med 37 Tdr. Land, siden tilkøbt 5 Tdr. Land. Været i Slægtens Eje siden 1902. 30 Kreaturer, 2 Heste. Hans Peder Madsen modtog 1928 Sølvmedalje for Landboflid.

NIELS MADSEN, *Gdr., V. Ansager pr. Ansager,*

født i Tistrup 7. 3. 1920. Forældre: Alfred Madsen, Gdr., Tistrup, født 7. 9. 1894, Hustru Karoline Thomsen, født 22. 10. 1897. Bedsteforældre: FF Niels Madsen. Niels Madsen er gift med Astrid Damkjær, født i Nørup 24. 5. 1917. Forældre: Anders Damkjær, f/hv. Gdr., Nørup, Hustru Bodil Aagesen. I Niels Madsens Ægteskab er der 2 Børn: Bodil 27. 10. 1947 og Bertha 3. 6. 1950. Madsen købte Gaarden 1947 med 28 Tdr. Land. 11 Kreaturer, 2 Heste.

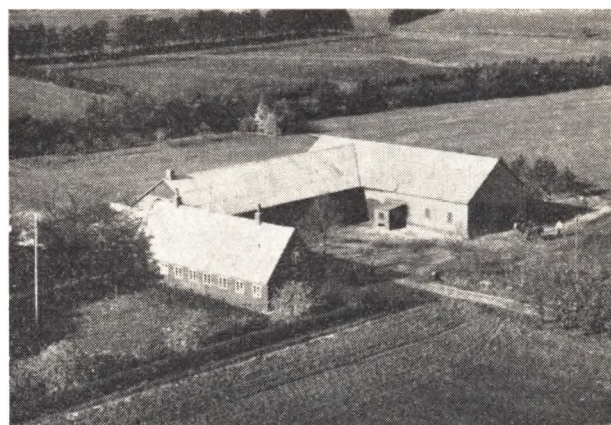

SIGURD MORTEN MADSEN, *Gdr., Gydegaard,  
V. Ansager pr. Ansager,*

født paa Gaarden 26. 3. 1921. Forældre: Mads Hansen Madsen, Gdr., født 17. 12. 1884, Hustru Erne Margrethe Mortensen, født 13. 2. 1886. Bedsteforældre: FF Peder Madsen. FFF Mads Hansen. FM Mette Thomsen. FMF Hans P. Pedersen. MF Thomas Rasksen. MM Ane. S. Morten Madsen er gift med Jenny Hansigne Petrea Bourgdorf Madsen, født i Hesselho 11. 12. 1923. Forældre: Theodor Bourgdorf Madsen, Landmand, Hesselho, født 12. 7. 1894, Hustru Frederikke Hansen, født 21. 9. 1896. Bedsteforældre: FF Chr. Madsen. FM Marie. MF Hans Hansen. MM Jenny Hansigne Petrea Madsen. I Sigurd M. Madsens Ægteskab er der 1 Barn: Gyde Morten Madsen. Madsen overtog efter sine Forældre Gaarden 1947 med 39 Tdr. Land. Været i Slægtens Eje gennem 4 Generationer, idet Gyde Mortensen paabegyndte Opdyrkingen af Heden 25 Kreaturer, 2 Heste.

**MARKUS MARKUSSEN, Gdr., „Lund“, Lund pr. Mølby,**

født i Sønderby, Grindsted, 25. 6. 1895. Forældre: Niels Chr. Markussen, Gdr., Sønderby, født 24. 7. Hustru Ane Kirstine Hansen, født 21. 12. Bedsteforældre: FF Markus Hansen, Snekermester. FM Maren. MF Hans Peder Hansen. MM Ane Marie. M. Markussen er gift med Ane Andersen, født i Ansager 7. 5. 1892. Forældre: Jørgen Andreas Andersen, Gdr., Ansager, født 20. 5. 1858, Hustru Ane Marie Karlsen, født 29. 6. 1854. Bedsteforældre: IIF Anders Thomsen Andersen. FM Ane Marie. MF Carl Nielsen. MM Anne. I M. Markussens Ægteskab er der 5 Børn: Edna 1. 7. 1919, Rigmor 30. 9. 1923, Niels Aage 13. 10. 1926, Gunnar 17. 3. 1929, Gerda 3. 5. 1933. Markussen købte Gaarden 1918 med 28 Tdr. Land. 20 Kreaturer, 2 Heste.

**CHR. EJSTRUP MIKKELSEN, Landmand, Krogager,  
Stenderup pr. Krogager,**

født i Fakjær ved Varde 21. 12. 1893. Forældre: Johannes Mikkelsen, Arbejdsmand, født 26. 8. 1866, Hustru Kirsten Nielsen, født 21. 9. 1871. Bedsteforældre: FF Jens Mikkelsen. FM Maren. MF Chr. Nielsen. MM Mette. Mikkelsen købte 30 Tdr. Land i 1929 og opførte Bygninger samme Aar. 12 Kreaturer, 2 Heste.

**JØRGEN BRUUN MIKKELSEN, Handelsmand,  
Kurbæk pr. Ansager,**

født i Tistrup 20. 3. 1904. Forældre: Mikkel S. Mikkelsen, Gdr. i Tistrup, født 29. 5. 1867, Hustru Else Katrine Nielsen, født 12. 9. 1873. Bedsteforældre: FF Jørgen Mikkelsen, Krarup. FM Maren. MF Jørgen Bruun Nielsen. MM Maren. J. Bruun Mikkelsen er gift med Jenny Margrethe Sørensen, født i Næsbjerg 26. 7. 1905. Forældre: Søren Nielsen Sørensen, Gdr., Næsbjerg, senere Faaborg, født 16. 7. 1878, Hustru Ane Pedersen, født 23. 12. 1873. Bedsteforældre: FF Søren Bjerre Sørensen. FM Maren. MF Jens (Brunsbæk) Pedersen, Brunsbæk, Næsbjerg. MM Maren. I J. Bruun Mikkelsens Ægteskab er der 1 Barn: Poul 24. 8. 1935. Mikkelsen købte Ejendommen 1927 med 22 Tdr. Land. Desuden driver Mikkelsen Handel med Kreaturer og Kartofler samt Heste, hvilket optager det meste af hans Tid.

**NIELS CHR. MORTENSEN, Landmand, Kurbæk pr. Ansager,**

født i Grærup 8. 12. 1908. Forældre: Morten P. Mortensen, Gdr., Møller, Grærup, født 30. 9. 1872. Hustru Poulina Andersen, født 16. 4. 1881. Bedsteforældre: FF Chr. Mortensen. FM Ane. MF Niels Andersen, Hald ved Randers. MM Malene. N. Chr. Mortensen er gift med Jenny Frausing, født i Ho 23. 5. 1909. Forældre: Niels Chr. Frausing, Gdr., Ho, født 2. 4. 1882, Hustru Julie Johnsen, født 22. 3. 1884. Bedsteforældre: FF Jens Frausing. FM Else. MF Michael Johnsen. MM Katrine. I N. Chr. Mortensens Ægteskab er der 4 Børn: Lissy 17. 9. 1932, Solvejg 20. 9. 1938, Poul Evald 7. 8. 1940, Jørn 18. 5. 1946. Mortensen købte Ejendommen 1938 med 22 Tdr. Land, siden tilkøbt 9 Tdr. Land, deraf 4 Mose og Torvegræve. 15 Kreaturer, 2 Heste.

**JENS MØLBY, Gdr., Moldalgaard, Mølby pr. Mølby,**

født i Skovlund 8. 11. 1894. Forældre: Bertel Mølby, Moldalgaard, Gdr., født 5. 3. 1860, Hustru Margrethe Christensen, født 20. 5. 1865. Bedsteforældre: FF Jensen Bertelsen, født 1829. FFF Bertel Jensen. FFFF Jens Bertelsen. FM Maren Jensen, født 1835, død 1868. MF Kristian Knudsen Christensen, født 1841. MM Kristine, født 1831. Jens Mølby er gift med Jensine Pedersen, født i Randbøl Sogn 3. 7. 1910. Forældre: Alfred Pedersen, Landmand, født 29. 8. 1876, Hustru Else Nielsen, født 4. 10. 1880. Bedsteforældre: FF Hans Jørgen Pedersen. FM Katrine. MF Chr. Nielsen, Gdr., Frederikshaab, Randbøl MM Jensine Mølby overtog Gaarden efter sine For-



ældre 1928 med 141 Tdr. Land. Været i Slægtens Eje fra ca. 1890, da Jorden udskiltes fra Mølbygaard. 50 Kreaturer, 4 Heste.



**JENS MØLBY, Gaardejer, „Aallingkjærgaard“ pr. Mølby,**

født paa Gaarden 13. 2. 1897. Forældre: Martinus Marinus Mølby, Gaardejer, født 2. 7. 1868, Hustru Else Knudsen, født 5. 12. 1872. Bedsteforældre: FF Jens Mølby, Gaardejer, FM Maren. MF Hans Knudsen, MM Kirstine. Jens Mølby er gift med Karen Nielsen, født i N. Lem 4. 9. 1900. Forældre: Chr. Nielsen, Gaardejer, N. Lem, født 16. 10. 1859, Hustru Petrine Pedersen, født 17. 2. 1871. Bedsteforældre: FF Niels Chr. Nielsen, FM Ane Johanne. MF Laust Pedersen, MM Karen Marie. Mølby overtog efter sine Forældre Gaarden 1946 med 38 Tdr. Land. Væren i Slægtens Eje siden 1896. 26 Kreaturer, 2 Heste. 1896 var der kun eet Hus til Beboelse og Uldhus.

**KRISTIAN PEDER NIELSEN, Gaardejer, Ansager pr. Ansager,**

født i Kvie 4. 2. 1900. Forældre: Thomas Nielsen, Gaardejer, Kvie, født 29. 9. 1862, Hustru Maren Jensen, født 24. 2. 1863. Bedsteforældre: FF Niels Laursen, Gaardejer, Kvie, FFF Laue (Midtgaard), FM Maren. MF Jens Iversen, Gaardejer, Ansager. Kr. P. Nielsen er gift med Jensine Margrethe Hermansen, født i Anslæt, Sdr. Jylland 2. 5. 1900. Forældre: Herman Hermansen, født 15. 9. 1870, Hustru Marie Jensen. I Kr. P. Nielsens Ægteskab er der 3 Børn: Ane Marie 24. 6. 1925, Magna 5. 2. 1927, Tage Herman 19. 3. 1929. Nielsen købte Gaarden 1938 med 40 Tdr. Land, deraf 6 Plantage, 23 Kreaturer, 2 Heste.

**INGVARD NIELSEN, Gaardejer, „Sigergaard“. Aalling, pr. Mølby,**

født paa Gaarden 21. 11. 1913. Forældre: Karl Nielsen,



Gaardejer, født 5. 8. 1881, Hustru Marie, født 24. 10. 1887. Bedsteforældre: FF Iver Nielsen, boede i Lund, FM Mette Kirstine. MF Iver Vidstesen, MM Gertrud Madsen, født 21. 4. 1865. Ingvar Nielsen er gift med Else Katrine Jensen, født i Skovby paa Als 9. 11. 1921. Forældre: Anton Frederik Jensen, Landmand, Skovby, født 5. 2. 1885, Hustru Anne Marie Espersen, født 8. 12. 1883, Bedsteforældre: FF Frederik Jensen, FM Kirstine. MF Christen Espersen, MM Marie. I Ingvar Nielsens Ægteskab er der 2 Børn: Carl Anton 1. 4. 1947, Tova Mariane 10. 1. 1949. Nielsen overtog Gaarden efter sine Forældre 1946 med 60 Tdr. Land. Været i Slægtens Eje siden 1906. 35 Kreaturer, 4 Heste.



**IVER NIELSEN**, *Gaardejer, „Midtgaard“, Kvie, pr. Ansager*, født i Lindbjerg, Ølgod Sogn, 4. 1. 1917. Forældre: Jeppe Nielsen, født 10. 10. 1870, død 4. 12. 1940, Hustru Eskeline Andersen, født 10. 7. 1879. Bedsteforældre: FF Niels Chr. Nielsen, bor i Ølgod, FM Mette. MF Peder Nygaard Andersen, MM Margrethe. Iver Nielsen er gift med Metha Madsen, født i Lærkeholdt, Ansager, 27. 3. 1922, Forældre: Hans Peder Madsen, Gaardejer, Lærkeholdt, født 4. 3. 1875, Hustru Mette Marie Jensen, født 9. 3. 1884. Bedsteforældre: FF Hans Chr. Jacobsen, MF Laurids Holt Jensen, MM Kirstine. I Iver Nielsens Ægteskab er der 3 Børn: Erna 1. 2. 1945, Ida 14. 6. 1947, Elly 29. 9. 1948. Nielsen købte Gaarden 1950 med 35 Tdr. Land. 23 Kreaturer, 2 Heste.

**LAURIDS NIELSEN**, *Gaardejer, „Enggaarden“, Lærkeholdt, pr. Molby*,

født paa Gaarden 17. 12. 1919. Forældre: Peder Nielsen, Gaardejer, født 2. 4. 1875, Hustru Jensine Jensen, født 22. 4. 1888. Bedsteforældre: FF Niels Madsen Nielsen, Gaardejer,



*Laur. Nielsens Forældre*

FM Ane Marie. MF Laurids Holt Jensen, MM Kirstine. L. Nielsen er gift med Elisabeth Pedersen, født i Gjesten 8. 1. 1927. Forældre: Peder Pedersen, Fiskeriejer, Gjesten, født 25. 4. 1877, Hustru Cecilie Bull, født 20. 5. 1888. Bedsteforældre: FF Lauge Pedersen, MF Hans Bull, MM Mette Marie. Nielsen overtog Gaarden efter sine Forældre 1950 med 23 Tdr. Land, siden tilkøb 5 Tdr. Land. Været i Slægtens Eje gennem 3 Generationer. Stuehus opført 1910. Ca. 24 Kreaturer, 2 Heste.

**NIELS GEORG BACH NIELSEN**, *Gaardejer, „Højmosegaard“, Krogager, pr. Krogager*,

født paa Gaarden 7. 6. 1899. Forældre: Peder Nielsen, Gaardejer, født 9. 9. 1863, Hustru Maren Pedersen, født 20. 10. 1860. Bedsteforældre: FF Niels O. Nielsen. MF Peder Ole Christiansen, N. G. Bach Nielsen er gift med Ane Kirstine Larsen, født i Ansager 9. 7. 1902. Forældre: Nicolaj Larsen, Smed og Gaardejer, født 10. 3., Hustru Abeline Elbach, født 14. 2. 1876. Bedsteforældre: FF Lars Pedersen, FM Ane. MF Chr. Thue. I Niels G. Bach Nielsens Ægteskab er der 7 Børn: Magda 29. 1. 1922, Krista 2. 2. 1924, Selma 26. 3. 1928, Petra 2. 12. 1932, Nicolaj 25. 7. 1936, Grethe 10. 10. 1939, Arne 25. 2. 1941. Nielsen købte Gaarden 1922 med 42 Tdr. Land. Været i Slægtens Eje siden 1894. 20 Kreaturer, 2 Heste.

**NIELS PEDERSEN NIELSEN**, *Gaardejer, „Fredsholmlund“, par. Krogager*,

født i Hornstrup 10. 1. 1888. Forældre: Niels Christensen Nielsen, Ejer af Bredballe Mølle, født 1. 10. 1861, Hustru Johanne Marie Jensen Kjær, født 27. 6. 1859. Bedsteforældre: FF Mads Peder Nielsen, FM Marie Ivarrine. MF Niels Jensen Kjær, Gaardejer, Bredalkjær, M M Johanne. N. Pedersen Nielsen er gift med Jenny Christiansen, født i Grindsted, Sønderby, 10. 5. 1897. Forældre: Karl Christiansen, Gaardejer, Sønderby, født 20. 2. 1864, Hustru Ane Marie Jensen, født 23. 4. 1862. Bedsteforældre: FF Chr. Engelbrecht, FM Bodil. MF Niels Jensen. I N. Pedersen Nielsens Ægteskab er der 5 Børn: Julie 26. 7. 1920, Anna 10. 8. 1922, Klara og Ninna 12. 7. 1926, Inger 10. 8. 1930. Nielsen købte Gaarden 1917 med 28 Tdr. Land, siden tilkøb 7 Tdr. Land. Ca. 26 Kreaturer, 2 Heste.

**NIELS RASK NIELSEN**, *Gaardejer, „Vesterled“, Kærbæk, pr. Ansager*,

født i Ansager Præstegaard 23. 9. 1902. Forældre: Johan Nielsen, fhv. Præstegaardsforpagter, senere Ejer af Kærbækgård, født 7. 4. 1873, Hustru Hanne Kirstine Jensen, født 7. 8. 1874. Bedsteforældre: MF Jeppe Jensen, MM Hanne Margrethe. N. Rask Nielsen er gift med Ellen Søgaard Larsen, født i Søknudgaard, Ansager, 24. 5. 1912. Forældre: Niels Peder Larsen, Gaardejer, født 24. 7. 1874, Hustru Ingeborg Hansen, født 15. 6. 1882. Bedsteforældre: FF Lars Larsen, FM

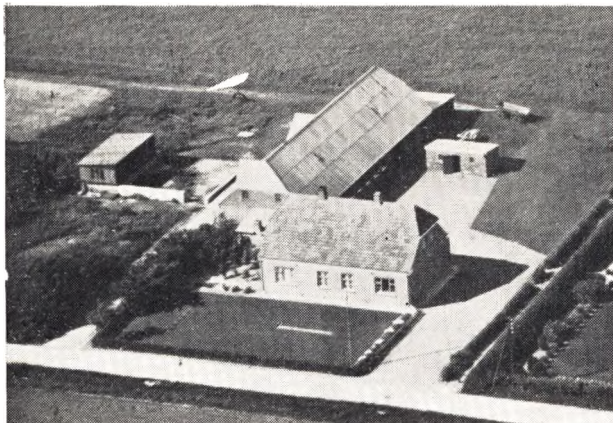

Anne. MF Niels Hansen, MM Ellen. I Niels Rask Nielsens Ægteskab er der 1 Barn: Bent 19. 2. 1939. Nielsen købte en Jordparcel paa 13 ha i 1929 og opførte Bygninger 1930. 18 Kreaturer, 2 Heste.

**LAURIDS NISSEN**, *Gaardejer, „Ulknudgaard“, Kærbæk, pr. Ansager,*

født i Kvie 25. 3. 1906. Forældre: Hans Jørgen Nissen, Gaardejer, Kvie, født 24. 8. 1861, Hustru Karen Lauridsen, født 11. 8. 1863. Bedsteforældre: FF Laurids Nissen, Strandøre, ved Bevtoft, FM Kristiane. MF Laurids Lauridsen, MM Maren. Laurids Nissen er gift med Anna Pedersen, født i Kærbæk 17. 5. 1910. Forældre: Jens Egger Pedersen, Gaardejer, Kærbæk, født 29. 4. 1870, Hustru Kristine Vad, født 30. 11. 1879. Bedsteforældre: FF Chr. Pedersen. MF Jens Vad, M Marie. I Laurids Nissens Ægteskab er der 4 Børn: Christian Andreas 9. 10. 1935, Jens Egger 21. 2. 1938, Villy 2. 2. 1942, Ingrid Kristine 17. 4. 1946. Nielsen købte Gaarden 1936 med 50 Tdr. Land. 28 Kreaturer, 3 Heste.



**KRISTIAN PEDERSEN**, *Gaardejer, „Adelgaard“, Skovlund, pr. Molby,*

født paa Gaarden 20. 10. 1905. Forældre: Jens Pedersen, Gaardejer, født 2. 2. 1870, Hustru Marie Jacobsen, født 3. 12. 1874. Bedsteforældre: FF Christian Pedersen, Gaardejer, FM Mette. MF Nicolaj Jacobsen, Gaardejer, Aalling, MM Stine. Christian Pedersen er gift med Tove Pedersen, født i Tistrup 9. 2. 1911. Forældre: Jeppe Laursen Pedersen, Gaardejer og Repræsentant for Kreditforeningen, født 2. 4. 1880, Hustru Karen Marie Kirstine Magdalene Hansen, født 26. 12. 1880. Bedsteforældre: FF Laue Pedersen, FM Ellen Margrethe. MF Jens Brørup, MM Maren. I Kr. Pedersens Ægteskab er der 3



Børn: Jens Peder 15. 4. 1939, Marie 28. 8. 1943, Svenning 16. 9. 1947. Pedersen overtog Gaarden efter sine Forældre 1932 med 24 Tdr. Land. Været i Slægtens Eje gennem 3 Generationer. 20 Kreaturer, 2 Heste.

**CHRISTIAN PEDERSEN**, *Landmand, Lauborg, pr. Ansager,*

født i Lauborg 2. 11. 1890. Forældre: Niels Hansen Pedersen, Landmand, Lauborg, født 14. 2. 1860. Hustru Kristine Pedersen 21. 3. 1867. Bedsteforældre: FF Peder Nielsen, Gaardejer, født 3. 9. 1823, PFF Niels Pedersen, FFFF Peder Tuesen, FM Mette Marie Thomsen, født 20. 9. 1829, FMF Thomas Jensen, MF Chr. Pedersen, født 19. 12. 1830, MFF Peder Christensen (Østergaard), MM Else Marie Jensen, født 8. 5. 1836. Chr. Pedersen er gift med Martine Jensen, født i Vorbasse 1. 11. 1896. Forældre: Jens Carl Jensen, Landmand, Vorbasse, født 28. 6. 1867, Hustru Hanne Marie Mathiesen, født 9. 9. 1870. Bedsteforældre: FF Niels Jensen, FM Maren. MF Nis Mathiesen, MM Kirstine. I Chr. Pedersens Ægteskab er der 1 Barn: Jens Carl 4. 7. 1933. Pedersen overtog Gaarden efter sine Forældre 1926 med 31 Tdr. Land. Været i Slægtens Eje siden 1818. Det bemærkes, at Peder Christensen (Østergaard) var indvalgt i det første Sogneraad i Ansager 1842. 12 Kreaturer, 2 Heste.

**JOHANNES PEDERSEN**, *Gaardejer, V. Ansager, pr. Ansager,*

født i Skovlund 30. 6. 1903. Forældre: Jens Peder Pedersen, Skovlund, født 2. 2. 1872, Hustru Ane Marie Jacobsen, født 1874. Bedsteforældre: FF Chr. Pedersen, Gaardejer, Skovlund, FM Kristine. MF Nicolaj Jacobsen, MFF Peder (Hjuler), MM Kristine. Johs. Pedersen er gift med Ane Marie Pedersen, født i Krusbjerg, Ølgod, 29. 4. 1908. Forældre: Peder Pedersen, Gaardejer, Krusbjerg, „Langhedegaard“, født 17. 2. 1872, Hustru Mathilde Klausen. Bedsteforældre: FF Laurids Pedersen, FM Marie. MF Peder Klausen. I Johs. Pedersens Ægteskab er der 3 Børn: Kurt Erling 18. 7. 1935, Peder Martin 29. 3. 1940, Svend Erik 27. 3. 1944. Pedersen købte Ejendommen 1937 med 20 Tdr. Land, der er 3 Tdr. Mosearealer, 11 Kreaturer, 2 Heste.

**JOHS. ALFRED PEDERSEN**, *Gaardejer, „Mosedal“, V. Ansager, pr. Ansager,*

f. i Randbøl, Frederikshaab 15. 9. 1905. Forældre: Anders Andersen Pedersen, Gaardejer, født 28. 2. 1854, Hustru Mette Marie Nielsen, MM Marie. J. Alfred Pedersen er gift med Katrine Jacobsen, født i Sindbjerg Sogn, Laage Mark, 24. 2. 1907. Forældre: Niels Jacob Jacobsen, Gaardejer, født 30. 3. 1869, Hustru Anna Johanne Mogensen Rosenkrans, født 7. 8. 1871. Bedsteforældre: FF Martin Jacobsen, Sindbjerglund, FM Johanne. MF Ole Martin Mogensen Rosenkrans, Gaardejer, MM Maren. I J. A. Pedersens Ægteskab er der 1 Barn: Anders 22. 2. 1946. Pedersen købte Ejendommen 1944 med 36 Tdr.



Land. Før den Tid boede de i Randbøl, men blev udvist af Tyskerne, fordi den laa i Vejen for Anlæggelse af en Flyveplads. 25 Kreaturer, 2 Heste.

**MARINUS PEDERSEN**, *Landmand, Krogager pr. Krogager*,

født i Mølby 11. 1. 1900. Forældre: Chr. Peder Pedersen, Mølby Mark, født 25. 8. 1855, Hustru Ellen Margrethe, født 11. 3. 1867. M. Pedersen er gift med Karen Christensen, født i Kvie 24. 8. 1901. Forældre: Chr. Andersen Christensen, Kvie, født 26. 7. 1861, Hustru Karen Marie Pedersen, født 6. 7. Bedsteforældre: FF Chr. Christensen, FM Karen Lauridsen. MF Peder Pedersen, MM Marie. I Marinus Pedersens Ægteskab er der 4 Børn: Sigfred Emanuel 26. 9. 1931, Johanne Margrethe 16. 6. 1935, Betty Marie 14. 3. 1938, Tora 25. 10. 1942. Pedersen købte en Jordparcel paa 53 Tdr. Land i 1926 og opførte Bygninger 1928. 18 Kreaturer, 2 Heste.

**MARTIN G. PEDERSEN**, *Partikulier, Kærbæk, pr. Ansager*,

født i Jelsmark 25. 10. 1882. Forældre: Andreas Pedersen, Gaardejer, Paabøl, født 18. 6. 1855, Hustru Kristine Jensen, født 18. 2. 1860. Bedsteforældre: FM Marie. MF Jens Felding Pedersen, MM Maren Jørgensdatter. Martin G. Pedersen er gift med Marie Plougstrup, født i Krogsager 21. 7. 1884. Forældre: Niels Peder Plougstrup, Landmand, født 24. 6. 1856, Hustru Jensine Hansen, født 23. 4. 1860. Bedsteforældre: FF Peder Nielsen, FM Marie Olesdatter. MF Hans Peder Hansen, MM Mette Dorthea Jørgensdatter. I Martin G. Pedersens Ægteskab er der Børn: Holger 22. 1. 1909, Jensine 1. 9. 1910, Arne 3. 3. 1913, Anna 19. 1. 1915, Børge 10. 10. 1916, Gunnar 16. 9. 1917, Rahbeck 23. 3. 1919, Vita 29. 3. 1921, Johannes 16. 2. 1923, Kaj 28. 12. 1928.

**STEENSEN PEDERSEN**, *Landmand, Kvie pr. Ansager*,

født i Lauborg 26. 1. 1903. Forældre: Niels Hansen Pedersen, Gaardejer, Lauborg, født 14. 2. 1861, Hustru Kirstine Pedersen, født 21. 3. 1868. Bedsteforældre: FF Peder Nielsen, FM Mette Marie. MF Christian Pedersen, MM Else Marie. S. Pedersen er gift med Marie Knudsen, født i Ansager 31. 7. 1904. Forældre: Hans Knudsen, Gaardejer, Ansager, født 20. 9. 1864, Hustru Ane Sørensen, født 19. 1. 1866. Bedsteforældre: FF Knud Laurids Pedersen, FM Ingeborg Margrethe. MF Chr. Sørensen, Gaardejer, Faaborg, MM Mette Marie. Pedersen købte Ejendommen 1933 med 24 Tdr. Land. 18 Kreaturer, 2 Heste. I Ægteskabet er 2 Børn: Ove 14. 2. 1936 og Asta 14. 7. 1943.



**HANS PEDER RASMUSSEN**, *Landmand, Kærbæk, pr. Ansager*,

født i Aalling 29. 10. 1893. Forældre: Rasmus Rasmussen, Gaardejer, Aalling, „Broarggaard“, født 30. 7. 1864, Hustru Kirstine Knudsen, født 2. 11. 1862. Bedsteforældre: FF Hans Peder Rasmussen, FM Abelone Sørensen. MF Knud Pedersen,

MM Marie Bertelsen. H. P. Rasmussen er gift med Ane Marie Jensen, født i Skovlund 1. 5. 1887. Forældre: Thomas Vad Jensen, Gaardejer, Skovlund, født 25. 5. 1841, Hustru Marie Mikkelsen. I H. P. Rasmussens Ægteskab er der 3 Børn: Thomas 25. 7. 1920, Ragnhild Kristine 22. 2. 1923, Arne Marinus 25. 4. 1927. Rasmussen købte Jord, 35 Tdr. Land i 1922 og opførte Bygninger samme Aar. 21 Kreaturer, 4 Heste.



**HERLING RASMUSSEN**, *Gaardejer, „Kærbavegaard“, Kærbæk, pr. Ansager*,

født i Lund, Ansager, 30. 11. 1917. Forældre: Søren Rasmussen, Gaardejer, „Skallinggaard“, Lund, født 11. 9. 1868, Hustru Katrine Christiansen, født 24. 12. 1870. H. Rasmussen er gift med Kirstine Leth Pedersen, født i Kærbæk 3. 3. 1919. Forældre: Johannes Pedersen, født 23. 3. 1883, Hustru Ane Leth, født 30. 4. 1888. Bedsteforældre: FF Hans Pedersen, FM Kristine Christensen. MF Hans Chr. Leth, Kærbæk, MM Kristine Iversen. I H. Rasmussens Ægteskab er der 2 Børn: Anna Edith 25. 8. 1944, Søren 22. 2. 1946. Rasmussen købte Gaarden 1950 med 56 Tdr. Land. 30 Kreaturer, 5 Heste.

**KNUD BERNHARD RASMUSSEN**, *Gaardejer, „Birkegaard“, Aalling pr. Ansager*,

født i Aalling 2. 5. 1898. Forældre: Rasmus Chr. Rasmussen, Gdr., Aalling, født 30. 7. 1864, Hustru Kristine Knudsen, født 2. 11. 1862. Bedsteforældre: FF Hans Peder Rasmussen. FM Abelone. MF Knud Pedersen. MM Marie. K. B. Rasmussen er gift med Lydia Kirstine Madsen, født i Aastrup 12. 11. 1899. Forældre: Mads Madsen, Gdr., Aastrup, født 26. 3. 1867, Hustru: Else Christensen, født 6. 3. 1869. Bedsteforældre: FF Niels Madsen, Landmand, Kærbæk. FM Kirstine. MF Chr. Knudsen Christensen, Aallingsgaard. MM Kristine. I Knud B. Rasmussens Ægteskab er der 6 Børn: Else 27. 4. 1932, Christian Rolsgaard 24. 5. 1933, Astrid 12. 8. 1935, Ernst 1. 2. 1937, Sylvia 11. 8. 1940, Erling 3. 8. 1942. Rasmussen købte en Jordparcel paa 45 Tdr. Land og opførte Bygninger samme Aar 1930. Siden tilkøbt 5 Tdr. Land. 26 Kreaturer, 3 Heste.

**ALFRED SØRENSEN**, *Gdr., „Ny Damgaard“ pr. Krogager*,

født i Agersnap 3. 3. 1922. Forældre: Søren Peder Sørensen, Gdr., Agersnap, født 4. 8. 1885. Hustru Mette Kirstine Madsen, født 13. 9. 1879. Bedsteforældre: FF Hans Chr. Sørensen. Alfred Sørensen er gift med Nelly Jørgine Foghmann Jensen, født i Lomborg 23. 7. 1927. Forældre: Jens Chr. Jensen, Gdr., Hejbøl, født 28. 5. 1888. Hustru Ellen Margrethe, født 1. 4. 1890. Bedsteforældre: FF Jens Madsen Jensen. MF Jørgen Bennedsen Christensen. I Alfred Sørensens Ægteskab er der 1 Barn: Søren Peder 21. 2. 1951. Sørensen købte Gaarden 1951 med 75 Tdr. Land. 46 Kreaturer, 3 Heste.

HANS KJÆR SØRENSEN, *Landmand, Aalling pr. Molby,*

født i Føvling 4. 9. 1915. Forældre: Søren Andersen Sørensen, Landmand, født 22. 7. Hustru Magdalene, født Kjær 6. 10. Bedsteforældre: FF Hans Andersen Sørensen. FM Marie. MF Juhl Bøjesen Kjær. MM Ane Dorthea. H. Kjær Sørensen er gift med Else Christensen, født i Hodde 23. 7. 1919. Forældre: Valdemar Dejbjerg Christensen, Gdr., Hodde, født 25. 9. 1889, Hustru Lydia Kirstine Nielsen, født 30. 4. 1893. Bedsteforældre: FF Niels Dejbjerg Christensen. FM Karoline. MF Jeppe Nielsen. MM Else. I Hans Kjær Sørensens Ægteskab er der 1 Barn: Ingolf 27. 9. 1949. Sørensen købte en Brandtomt med 35 Tdr. Land i 1947 og opførte Bygninger 1948. 16 Kreaturer, 2 Heste.

NIELS SØRENSEN, *Gdr., Skovlund pr. Molby,*

født i Aadum 26. 12. 1909. Forældre: Søren Andreas Sørensen, Landmand, Aadum, født 17. 2. 1871, Hustru Ane Marie Frandsen, født 24. 2. 1886. Bedsteforældre: FF Niels Sørensen fra Øse. FM Maren Pedersen. MF Chr. Frandsen, født 28. 9. 1852. MM Kirsten Katrine Thomsen, født 6. 11. 1858. Niels Sørensen er gift med Erna Rasmussen, født paa Gaarden 4. 1. 1912. Forældre: Hans Peder Rasmussen, Gdr, født 27. 11. 1872. Hustru Jørgine Kirstine Christiansen, født 2. 6. 1880. Bedsteforældre: FF Hans Peder Rasmussen. FM Abelone. MF Jørgen Chr. Christiansen. MM Kirstine Madsen. I Niels Sørensens Ægteskab er der 4 Børn: Vibeke 11. 8. 1944, Ane Marie Jørgine 24. 2. 1947, Hans Jørn 27. 4. 1948, Svend Erik 13. 3. 1951. Sørensen overtog Gaarden efter sine Svigerforældre 1948 med 30 Tdr. Land. Været i Slægtens Eje siden 1865, da H. P. Rasmussen byggede det første Hus paa den uopdyrkede Hede. 24 Kreaturer, 2 Heste.

CHRISTEN LAURSEN THOMSEN, *Gdr., Kærbæk pr. Ansager,*

født i Lærkeholdt 16. 9. 1885. Forældre: Laurids Thomsen, Boelsmand, født 13. 9. 1848; Hustru Kristiane Jensen, født 7. 2. 1846. FF Thomas Thomsen. Chr. Laurisen Thomsen er gift med Anna Uhd, født i Ansager 31. 12. 1889. Forældre: Jørgen Uhd, Gdr. Hustru Sine Jensen, født 22. 2. Bedsteforældre: FF Jeppe Jørgensen. FM Ane Marie. MF John Jensen. MM Ane. I Chr. Laurisen Thomsens Ægteskab er der 3 Børn: Laurids 21. 8. 1916, Jørgen 16. 6. 1920, Aage 3. 7. 1924. Thomsen købte Gaarden 1914 med 35 Tdr. Land. 20 Kreaturer, 2 Heste.

NIELS CHR. THOMSEN, *Gdr., „Østervang“, Lauborg pr. Krogager,*

født i Stenderup 11. 7. 1915. Forældre: Thomas N. Thomsen, Gdr., Krogager, født 21. 10. 1888. Hustru Katrine Thomsen, født 21. 6. 1891. Bedsteforældre: FF N. Chr. Thomsen. MF Cornelius Sibrandt Thomsen. MM Else. N. Chr. Thomsen er gift med Agnethe Viktoria Sørensen, født i Krogager 27. 11. 1920. Forældre: Andreas Marius Sørensen, Gdr., Krogager, født 4. 1. 1885, Hustru Maren Sørine Christensen, født 27. 12. 1898. Bedsteforældre: FF Chr. Sørensen. FM Ane Marie. MF Hans Peder Christensen. MM Petrine. Thomsen købte Gaarden 1947 med 37 Tdr. Land. 18 Kreaturer, 2 Heste.

THOMAS NIELSEN THOMSEN, *Gdr., „Rødsandgaard“ pr. Krogager,*

født i Tistrup 21. 10. 1888. Forældre: Niels Chr. Thomsen, Gdr., Tønning, født 20. 9. 1863, Hustru Ane Kirstine Hansen, født 17. 6. Bedsteforældre: FF Thomas Nielsen. FM Kirsten Bertelsen. MF Hans Chr. Hansen. MM Sidsel Marie. Th. Nielsen Thomsen var gift med Ane Katrine Thomsen, født i Hodde 22. 6. 1885. Forældre: Cornelius Thomsen, Gdr., Skolelærer, Hodde, Hustru Else Jensen. Bedsteforældre: FF Thomas Sørensen. FM Sofie Vandal. MF John Rotvig Jensen. I Ths. Nielsens Thomsens 1. Ægteskab er der 3 Børn: Niels Christian 11. 7. 1915, Cornelius 6. 4. 1918, Holger 26. 11. 1919. I 2. Ægteskab er Thomas Nielsen Thomsen gift med Karoline Andersen, født i Klovtoft 4. 2. 1895. Forældre: Anders Andersen, Arbejds-

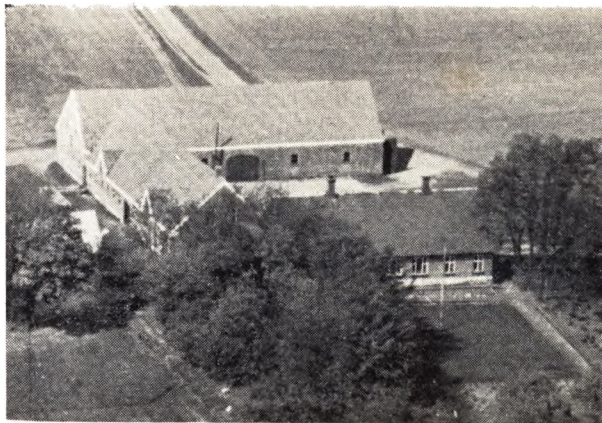

mand, Klovtoft, Hustru Ane Kirstine Bejer, født 27. 12. 1866. MM Karen. Thomsen købte Gaarden 1914 med 127 Tdr. Land. 29 Kreaturer, 2 Heste, Traktor.

PRODE VEDSTESSEN, *Gdr., „Grønlund“, Kærbæk pr. Ansager,*

født i Morsbøl 8. 12. 1908. Forældre: Iver Vedstesen, Gdr., Morsbøl, født 9. 2. 1860, Hustru Gertrud Madsen, født 2. 4. 1865. Bedsteforældre: FF Vedste Sørensen, Gdr., Morsbøl. FM Mette Marie. MF Niels Madsen, boede Kærbæk. MM Kirstine Christensen. Frode Vedstesen er gift med Marie Kristine Pedersen, født i Ansager 26. 7. 1912. Forældre: Johannes Pedersen, Gdr., Kærbæk, født 23. 3. 1883, Hustru Ane Leth, født 30. 4. 1888. Bedsteforældre: FF Hans Pedersen, Gdr., Kærbæk. FM Kirstine Christensen. MF Hans Chr. Leth, Kærbæk. MM Kristine Iversen. I Frode Vedstesens Ægteskab er der 8 Børn: Alfrida 16. 8. 1937, Iver Vejlgård 16. 8. 1938, Anna Vita 8. 11. 1939, Johannes 11. 4. 1941, Gertrud 31. 5. 1942, Frank 22. 9. 1943, Lillian Margrethe 28. 1. 1945, Bente Irene 21. 2. 1951. Vedstesen købte Gaarden 1935 med 24 Tdr. Land, siden tilkøbt 6 Tdr. Land. 10 Kreaturer, 2 Heste.



JENS CHR. VEDSTESSEN, *Landmand, Kvie pr. Ansager,*

født i Morsbøl 21. 8. 1892. Forældre: Niels Vedstesen, Hustru Maren Madsen, født 8. 5. 1870. Bedsteforældre: FF Vedste Christensen. FM Maren. MF Mads Jensen (Nymann). MM Maren. J. Chr. Vedstesen er gift med Mathilde Augusta Vedstesen, født i Morsbøl, Grindsted, 6. 8. 1897. Forældre: Iver Vedstesen, født 9. 2. 1860, Hustru Gertrud Madsen, født 21. 4. 1864. Bedsteforældre: FF Vedste Sørensen. FM Mette Marie. MF Niels Madsen. MM Kristine. I J. Chr. Vedstesens Ægteskab er der 9 Børn: Ida 22. 9. 1920, Gertrud 25. 8. 1922, Niels Markus 30. 9. 1923, Helga 12. 12. 1924, Ivar 16. 1. 1926, Magnus

2. 5. 1927, Arne 14. 4. 1933, Ingrid 13. 4. 1937, Tage 11. 2. 1939. Vedstesen købte Ejendommen 1920 med 88 ha. 10 Kreaturer, 2 Heste.

**JOHANNES VEDSTESEN, Gdr., Kærbaek pr. Ansager,**

født i Morsbøl 20. 9. 1898. Forældre: Søren Vedstesen, født 24. 6. 1863, Hustru Karen Christensen, født 4. 9. 1865. Bedsteforældre: FF Vedste Sørensen. FM Mette Marie. MF Niels Christensen. Johs. Vedstesen er gift med Lydia Iversen, født i Starup 28. 5. 1911. Forældre: Iver Iversen, Gdr., Starup, Hustru Else Marie. Bedsteforældre: FF Hans Iversen. FM Katrine. MF Niels Andersen. I Johs. Vedstesens Ægteskab er der 3 Børn: Karen 2. 3. 1934, Else 14. 4. 1942, Ernst 29. 1. 1948. Vedstesen købte Gaarden 1928 med 30 Tdr. Land. 20 Kreaturer, 2 Heste. Vedstesen har opført nyt Stuehus 1928.

**NIELS CHR. VEJLGAARD VEDSTESEN, Gdr.,**

„Ny Holigaard“, Kvie pr. Ansager,

født i Morsbøl 24. 12. 1892. Forældre: Søren Vedstesen, født 24. 6. 1863, Hustru Karen Kristine Christensen, født 4. 9. 1865. Bedsteforældre: FF Vedste Sørensen, Morsbøl. RFF Søren (Holmsland). FM Mette Marie Iversdatter. MF Niels Christensen. MM Mette Marie Larsdatter. N. Chr. Vejlgard Vedstesen er gift med Karen Marie Thomsen, født i Stenderup, Ansager, 2. 7. 1899. Forældre: Thomas Thomsen, Gdr., Stenderup, født 12. 12. 1866, Hustru Ane Lise Christensen, født 20. 4. Bedsteforældre: FF Jens Thomsen, Gdr., Donslund. FM Mette Kirstine. MF Peder Christensen. MM Karen Marie. I N. Chr. Vejlgard Vedstesens Ægteskab er der 11 Børn: Kristine 18. 2. 1921, Thomas 12. 5. 1922, Søren 18. 8. 1924, Lars 18. 8. 1924, Hans Egon 25. 4. 1927, Helfred 2. 12. 1929, Erik 17. 9. 1933, Anna Lise 22. 1. 1936, Vera 4. 2. 1938, Gunnar 22. 5. 1939, Britta

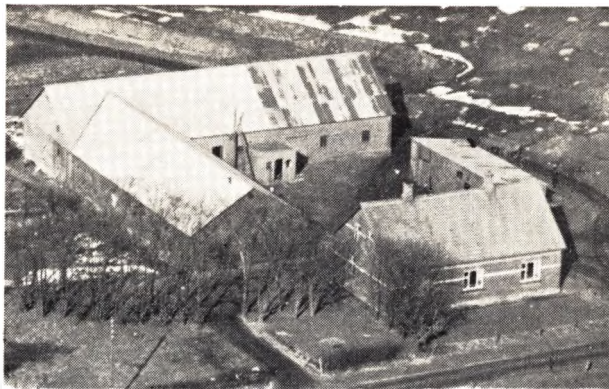

14. 8. 1942. Vedstesen overtog Gaarden 1918 med 60 Tdr. Land efter sin Far. 38 Kreaturer, 4 Heste.

**HANS PEDER VIND, Gdr., Kvie pr. Ansager,**

født i Emmelev 19. 4. 1899. Forældre: Johan Mejnert Vind, født 10. 2. 1864, Hustru Anne Klaudi Nielsen, født 10. 5. 1874. Bedsteforældre: MF Søren Nielsen. H. P. Vind er gift med Sigrild Hansen, født i Skovlund, Ansager, 6. 3. 1906. Forældre: Jes Peder Hansen, Skolelærer, Skovlund, født 23. 11. 1864, Hustru Abelone Jensen Christensen, født 9. 8. 1867. Bedsteforældre: FF Jens Eg Hansen. FM Karen. MF Jens Linding Christensen. MM Karen. I Hans P. Vinds Ægteskab er der 4 Børn: Ejlf 14. 5. 1930, Asger Juul 14. 3. 1933, Irma Syretha 21. 5. 1937, Lone Irene 13. 3. 1946. Vind købte Gaarden 1. 2. 1951 med 32 Tdr. Land. Ca. 16 Kreaturer, 2 Heste. Før Overtagelsen havde Vind en mindre Ejendom i Kvie paa 22 Tdr. Land. Overtagelse 1929.

## HODDE SOGN

Det mindste i Herredet omgives af Annekset Tistrup, hvorfra det delvis skilles ved Kybæk (1406 nævnes Kydhewath), et Sidevandløb til Varde Aa, Torstrup Sogn, Skast Hrd. (Øse Sogn) og Ansager Sogn, fra hvilket det delvis skilles ved Varde Aa

Banen. Befolkning 1925 556 (1801 182, 1850 200, 1901 431), Gde. og Hse. 1921 93. Det saml. Hartk. 1905 86 Td. 30 Gde. med 71 og 43 Hse. med 15 Td. Hartk. samt 1 jordløst Hus. Ejdsk. 1924 2060, deraf jordv. 1073, Areal 2535, deraf 1919 besaaet

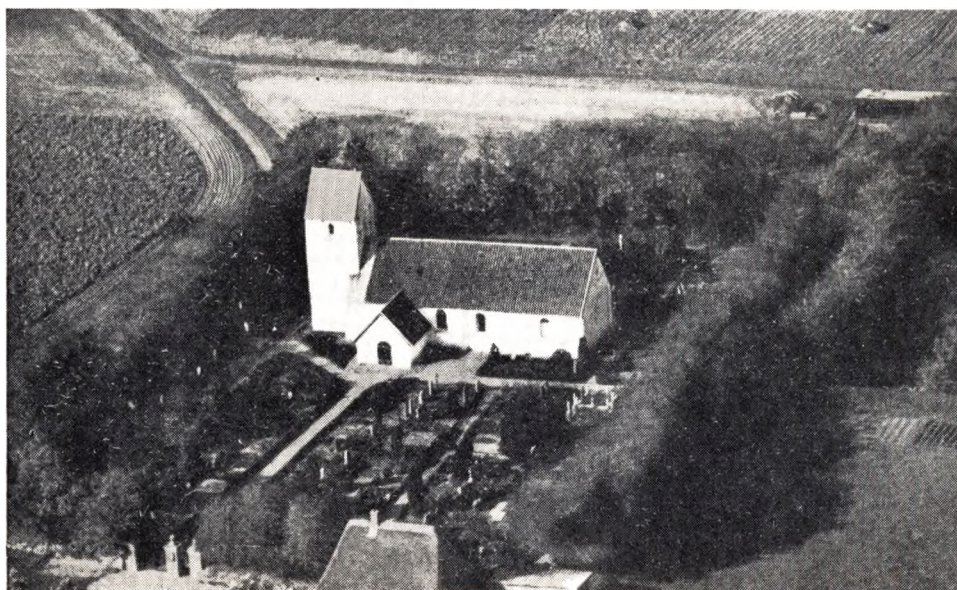

*Hodde Kirke*

(som løber gennem Sognet). Kirken ligger ca. 13 km NØ for Varde. De noget højtliggende, temmelig jævne Jorder (Femhøje, 31 m) er sandede og skarpsandede med lidt Hede, Mose (Grønnemose, Porsmose) og Plantage (Hessel Pl.). Gennem Sognet gaar Landevejen fra Varde over Grindsted til Vejle samt ved Vestgrænsen den vestjydske Længdebane, og gennem Sognets østl. Del Varde-Grindsted

med Rug 228 ha, Byg 25, Havre 231, Blands. til Modenhed 75, Kartoffler 75, Foderroer 187, Brak udgjorde 29 ha, Grønfoder og Græsning 891, Haver o. l. 44, Tørvemoser 42, Skov 66, Heder og Lyngbakker 543, Vandar. 17, Kreaturhold 1924 223 Heste, 1752 Stk. Hornkvæg, deraf 753 Køer, 203 Faar, 1577 Svin. I Sognet Byerne Hodde (1330 Hoddy) med Kirke, Præstegd. opf. 1777, smukt be-

ligg. ved Krarup Lund, Biskole, Brugsforen., Andelsmejeri opr. 1885 og Afholdskro. Hoddeskov (1610 Hodeschouff) med Biskole. Hessel (1638 Heisell) med Skole og Forsamlingshus opr. 1899. Hulvig (1406 Holæwiik). Saml. af Gde. og Hse. Grøde med Skole opf. 1918, Hodde Mark. Gaarde: Buddegd., Aagd., Hodde Sogn er en egen Sognekommune i gejstlig Henseende forenet med Tistrup Sogn, har Tingsted i Varde og hører under Rets- og Politikr. Varde Kbst. m. m., Varde Amtsstuedistrkt., Varde Læge- og Skattekr., Ø. og V. Hrds., Vurderingskr. Amtets 1. Folketingskr. 5. Forligskr. og 7. Udskrivningskr. 60. Lægd. Kirken er selvejende.

Kirken bestaar af Kor og Skib, Taarn mod Vest og Vaabenhus mod Syd. Kirken er vistnok oprindelig en romansk Bygning, opf. af Sandahl, men den er stærkt ombygget i gotisk Tid med Anvendelse af røde Munkesten. Et Par oprindelige Vinduer iagttages. Kor og Skib har Bjælkeløft, Taarnet af røde Munkesten og med Tøndehvelving (Underrummet staar i Forbindelse med Kirkerummet) er fra Middelalderens Slutn. Vaabenhuset er vistnok senere. Korbue er opf. 1924. Alter fra 1924 med forgyldt Kors med Rosenkrans ved Korsets Fodstykke, udskaaret i Kalmarfyr (Arkt. Aage Bugge). Den tidl.

Altertavle Christus i Emaus, malet 1895 af Anker Lund er ophængt ved Taarnmuren. Romansk Granitfond, Prædikestol i Renæssancestil. Smukt Krucifiks fra Middelalderens Slutn. I Taarnet 1 Vindue med Glasmaleri efter Tegn. af Arkt. Aage Bugge. I Skibet Epitafier over Præsterne F. U. F. Treu, død 1798, N. Windfeldt død 1805 og J. Foss død 1828. Sjælden Klokke fra den tidligere Middelalder med Indskt. Ava Maria i Majuskler.

De henved ca. 80 Gravhøje, som kendes i Sognet, men af hvilke Størstedelen nu er beskadiget eller sløjftet, har væsentlig deres Plads mod Øst omkring Hoddeskov og derfra over mod Hessel samt ved Grøde og Hoddemark. Tillige ses vestligt i Sognet omkring Hulvig en Del Høje, blandt hvilke 4 Høje af den tætsluttede Gruppe Femhøjene samt en stor Høj tæt Syd derfor er fredl. Østl. i Sognet er i Hessel Pl. fredl. 2 anelige Høje og Syd derfor 2 andre Høje (den ene kaldet Markskelhøj). Nord for Hulvig har der i Heden været en Tuegravplads fra den ældste Jernalder med ca. 60 Tuer (undersøgte af Nationalmuseet). Hodde Sogn var tidl. i kommunal Henseende forenet med Tistrup, men er fra 1. 4. 1923 en egen Kommune.



SVEND DEJGAARD, Landmand, „Tranbjergsminde“, Hessel pr. Tistrup, født i Tistrup 17. 1. 1922. Forældre: Snedker Dejgaard f.

24. 6. 1882, Hustru Marie Pedersen f. 18. 11. 1885. Bedsteforældre: FF Hans Dejgaard, Baneform., Ølgod. FFF Hans Knudsen, Ølgod. FM Marie Clemmensen, FM MM Karen. MF Chr. Bons. MM Kirstine. Sv. Dejgaard er gift med Katrine Tranbjerg, f. i Hessel 6. 5. 1931. Forældre: Thomas Tranbjerg, Gdr., Hodde, Hustru Ane Thomsen. Bedsteforældre: FF Niels Tranbjerg Thomsen. FM Johanne. I Svend Dejgaards Ægteskab er der 1 Barn udøbt 11. 7. 1951. Dejgaard købte Ejendommen 1950 med 56 Tdr. Land, deraf 20 Mose, ca. 10 Plantage. Ca. 18 Kreaturer, 2 Heste, Svin.

CARL TINUS HANSEN, Gdr., Hoddeskov pr. Molby.

født samme Sted 20. 9. 1891. Forældre: Peder Chr. Hansen f. 29. 9., Hustru Ane Christensen, f. 13. 2. 1853. Bedsteforældre: MF Chr. Nielsen f. 12. 8. 1823 død 8. 2. MM Ane Jensdatter f. 5. 11. 1817. Carl Tinus Hansen er gift med Gertrud Lauridsen f. i Horne 31. 1. 1901. Forældre: Thomas Lauridsen, Gdr., Horne, f. 27. 3. Hustru Karoline Laursen f. 21. 8. Bedsteforældre: MF Jens Peder Larsen. MM Bodil. I C. Tinus Hansens Ægteskab er der 5 Børn Christian 24. 4. 1922, Thomas Kristian 19. 7. 1924, Harald 5. 3. 1927, Johannes 16. 10. 1932,

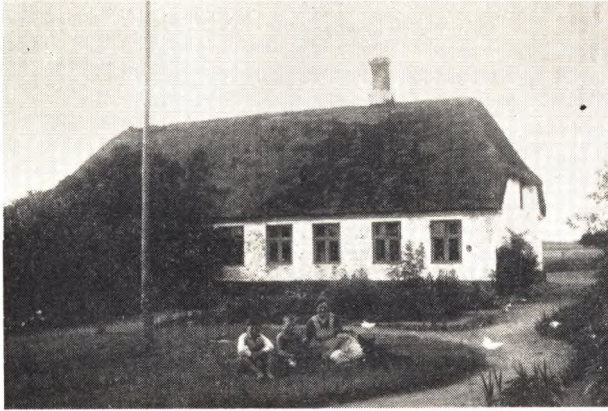

*Ejendommen 1928*

Hans Carlo 8. 10. 1938. Hansen købte Gaarden 1921 med 24 Tdr. Land, 16 Kreaturer, 2 Heste.



**CHRISTEN NIELSEN HANSEN, Gdr., Dalgaard,  
Hessel Hodde,**

født i Horne 26. 7. 1907. Forældre: Laurids Hansen, Gdr., Horne, f. 19. 2. 1865, Hustru Johanne Hansen f. 26. 10. 1863. Bedsteforældre: FF Hans Peder Lauridsen, Husm., Kvong. FM Maren Katrine. MF Hans Nielsen, Gdr., Kvong. MM Bertha Marie Klausdatter. Chr. Nielsen Hansen er gift med Martha Bjerrum Nielsen, f. i Hollandsbjerg v. Randers 21. 12. 1905. Forældre: Niels Nielsen f. 23. 11. 1873, Hustru Martha Petra Bjerrum, f. 21. 11. 1879. Bedsteforældre: FF Nicolaj Nielsen. FM Mette Marie. MF Chr. Bjerrum, Ribe. MM Marie. I Chr. Nielsen Hansens Ægteskab er der 1 Barn: Sigrid Elisabeth 3. 11. 1946. Hansen købte Gaarden 1935 med 62 Tdr. Land, 30 Kreaturer, 3 Heste.

**INGVARD CHARLES HANSEN, Gdr., Lundgaard,  
Hessel Hodde pr. Tistrup,**

født i Aal 24. 2. 1897. Forældre: Anton Hansen, Gdr., Troldholm, Hustru Ane Christensen f. 21. 3. 1864. Bedsteforældre: MF Christen Christensen, Gdr., Troldholm. MM Ingeborg Nielsen f. 3. 12. I Charles Hansen er gift med Johanne Madsen f. i Tistrup 22. 3. 1890. Forældre: Christian Madsen, Gdr., Lundgaard, f. 8. 7. 1858. Hustru Kirstine Marie Jensen f. 13. 6. 1867. Bedsteforældre: FF Mads Chr. Madsen. FM Johanne. MF Jens Jensen (Husby). MM Maren. I Ingv. C. Hansens Ægteskab er der 5 Børn: Christian Marinus 3. 4. 1923, Harald 1. 7. 1925, Arne 23. 9. 1926, Anton 28. 1. 1928, Kir-

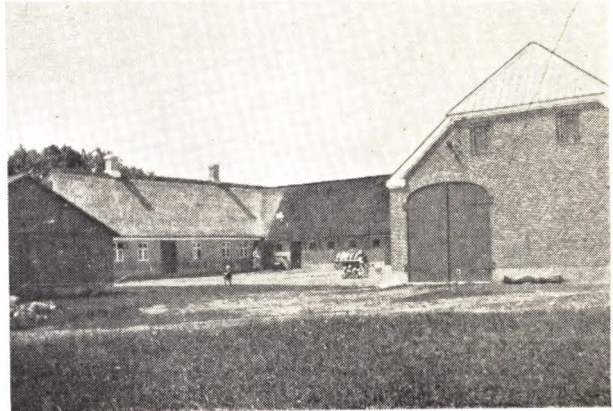

stine Marie 22. 5. 1929. Hansen overtog Gaarden efter sine Svigerforældre 1926 med 67 Tdr. Land. Været i Slægtens Eje siden 1895. 40 Kreaturer, 3 Heste.

**JEPPE L. HANSEN, Gdr., Hodde Mk. pr. Nordenskov,**

født paa Hodde Mark 18. 3. 1887. Forældre: Simon Hansen, Gdr., Hodde Mark, f. 18. 6. 1838, Hustru Ane Kirstine Jepsen, f. 7. 3. 1848. Bedsteforældre: FF Hans Krogh. MF Jeppe Laursen Jepsen. Jeppe L. Hansen er gift med Ane Katrine Nielsen, f. i Kvie, Ansager Sogn, 17. 3. 1887. Forældre: Thomas Nielsen f. 29. 9. 1857, Hustru Maren Jensen 26. 2. 1861. Bedsteforældre: FF Niels Lauridsen, Landm., Ansager. FFF Lauge Midtgaard. FM Ane Katrine Thomasdatter. FMF Thomas Hud. MF Jens Iversen, Gdr., Kvie. MM Ane Katrine. I Jeppe L. Hansens Ægteskab er der 4 Børn: Signe Kirstine 15. 9. 1912, Magni Thora 6. 11. 1919, Esther Marie 8. 5. 1922, Thomas 29. 9. 1923. Hansen købte Gaarden 1905 med 59 Tdr. Land, 35 Kreaturer, 4 Heste.



**LEHARD HANSEN, Gdr., Hodde pr. Tistrup,**

født i Hodde 12. 1. 1895. Forældre: Jørgen Hansen, Gdr., Hodde, f. 7. 7. 1863, Hustru Martha Nielsen f. 27. 2. 1861. Bedsteforældre: FF Hans Nielsen, Gdr., Fjeldsted. FM Maren. MF Niels Mortensen, Gdr., Hodde. MM Kirstine. Lehard Hansen er gift med Marie Christensen, f. i Malt Sogn 20. 8. 1893. Forældre: Kjeld Christensen, Gdr., Malt f. 27. 10. 1841, Hustru Margrethe Hostrup 1. 8. 1851. Bedsteforældre: MF Niels Hostrup. MM Kirsten. I L. Hansens Ægteskab er der 4 Børn: Jørgen 12. 9. 1921, Børge 6. 7. 1923, Kjeld 4. 2. 1931, Dagny 3. 8. 1920. Hansen overtog Gaarden efter sine Forældre 1919 med 32 Tdr. Land. Været i Slægtens Eje i 3 Generationer.

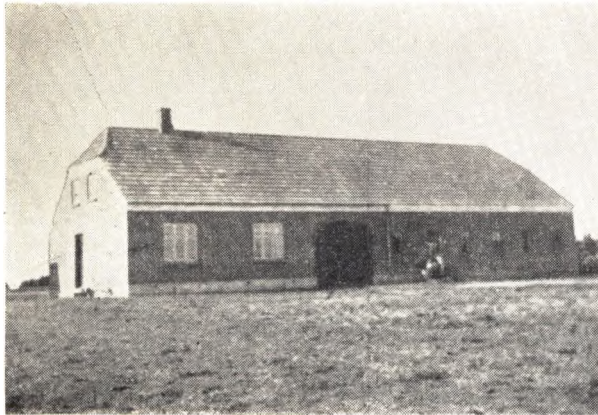

**ALFRED JENSEN HESSEL, Gdr., Hessel pr. Ansager,**

født i Hessel 15. 10. 1904. Forældre: Jens Chr. Jensen, Gdr., Hessel, f. 4. 10. 1864, Hustru Maren Hansen f. 23. 1. 1868. Bedsteforældre: FF Peder Jensen, Gdr., Hessel. FM Ane. MF Hans Hansen. MM Marie. A. Jensen Hessel er gift med Anna Iversen, f. i Ansager 12. 7. 1908. Forældre: Troels Iversen, Gdr., Stenderup, f. 4. 9. 1853, Hustru Ane Margrethe Dynesen, f. 13. 5. 1869. Bedsteforældre: MF Peder Dynesen, rejst til Amerika for over 30 Aar siden. Hessel overtog en Jordparcel paa 35 Tdr. Land i 1926 fra sin Fødegaard, opførte Bygn. samme Aar. 15 Kreaturer, 2 Heste.

**HANS CHR. JENSEN, Gdr., Hessel pr. Ansager,**

født i Hessel 7. 12. 1901. Forældre: Jens Chr. Jensen, Gdr., Haltrup, Øse, f. 4. 10. 1864, Hustru Maren Hansen f. 23. 1. 1868. Bedsteforældre: FF Peder Jensen fra Ølgod. FM Ane. MF Hans Hansen. MM Marie. H. Chr. Jensen er gift med Ingeborg Mikkelsen, f. i Tistrup 15. 2. 1909. Forældre: Jes Mikkelsen, Husm., Tistrup, f. 23. 6., Hustru Jacobine Aagaard f. 3. 6. Bedsteforældre: FF Peder Mikkelsen. FM Ingeborg. MF Jens Chr. Aagaard. MM Else. I H. Chr. Jensens Ægteskab er der 5 Børn: Verner 3. 2. 1939, Jens 11. 10. 1940, Gunnar 22. 11. 1943, Ingrid 29. 3. 1949, Kristian 14. 2. 1951. Jensen overtog Gaarden efter sine Forældre 1926 med 39½ Td. Land. Været i Slægtens Eje gennem 3 Generationer. 20 Kreaturer, 2 Heste.

**SIGVALD JENSEN, Gdr., Hessel pr. Nordenskov,**

født i Hessel 3. 6. 1917. Forældre: Jens Chr. Jensen, Gdr., Hessel, f. 4. 10. 1874, Hustru Maren Hansen f. 23. 1. 1878. Bedsteforældre: FF Peder Jensen. FM Ane Marie. MF Hans Kristian Hansen. MM Ane Marie. Jensen overtog Gaarden efter sine Forældre 1945 med 26 Tdr. Land. J. Chr. Jensen har bygget Gaarden 1925 paa en Parcel, som han fraskilte fra sin Gaard, der ligger Nabo til. Ca. 16 Kreaturer, 2 Heste.

**CHRISTIAN JEPSEN, Gdr., Hoddeskov pr. Tistrup,**

født i Oxbøl 12. 1. 1926. Forældre: Ole Andersen Jepsen, Gdr., Oxbøl, f. 16. 3. 1881, Hustru Ane Marie Christensen. Bedsteforældre: FF Ole Jepsen. FM Kirstine. MF Peder Christensen, Gdr., Oksbøl. MM Kirstine. Chr. Jepsen er gift med Olga Hjerrild Bull, f. i Hoddeskov 4. 4. 1927. Forældre: Thomas Bull, Gdr., Hoddeskov, f. 26. 10. 1893, Hustru Marie Hjerrild Thomsen, f. 15. 12. 1900. Bedsteforældre: FF Hans Bull, Gdr. v. Kolding. FM Mette Marie. MF Chr. Thomsen, Gdr., Hoddeskov. MM Marie. Jepsen købte Gaarden 1951 med 29 Tdr. Land. 21 Kreaturer, 2 Heste.

**JES LARSEN JESSEN, Gdr., Hulvig, Hodde pr. Tistrup,**

født paa Gaarden 10. 11. 1884. Forældre: Chr. Jessen, Gdr., Hodde, f. 27. 11. 1858, Hustru Jensine Jessen. Bedsteforældre: FF Jes Larsen, Gdr. FM Marie. MF Jens. J. Larsen Jessen er

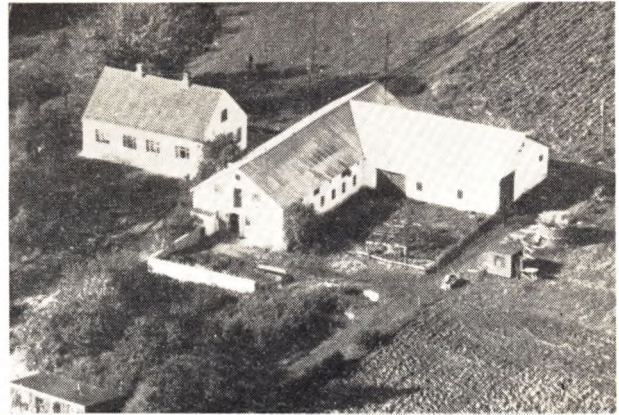

gift med Karen Pedersen f. i Flade paa Mors 29. 12. 1888. Forældre: Peder Chr. Pedersen, Gdr., Flade, f. 28. 3. 1859. Hustru Ane Marie Jensen, f. 28. 10. 1861. Bedsteforældre: FF Peder Korbæk Pedersen, Gdr., V. Flade. FM Karen. MF Jens Post Jensen, Sdr. Draaby, Gdr. MM Sidsel. I Jes Larsen Jessens Ægteskab er der 4 Børn: Christian 10. 3. 1916, Jensine 19. 7. 1921, Ane Marie 22. 4. 1923, Gudrun 9. 11. 1926. Jessen overtog Gaarden efter sine Forældre 1910 med 40 Tdr. Land. Været i Slægtens Eje gennem 4 Generationer. 20 Kreaturer, 2 Heste.

**HANS T. KRISTENSEN, Forpagter, Hodde pr. Tistrup,**

født i Hodde 13. 5. 1916. Forældre: Regnar Kristensen, Gdr., Hodde, Hustru Margrethe Hansen, Bedsteforældre: FF Therkel Kristensen. FM Johanne. MF Hans Hansen. MM Johanne. H. T. Kristensen er gift med Emma Jensen, f. i Bryndum v. Esbjerg 6. 2. 1917. Forældre: Niels Bertram Jensen, Gdr., Bryndum, Hustru Kirstine Jensen. I Hans T. Kristensens Ægteskab er der 1 Barn: Margit 22. 6. 1946. Kristensen overtog Forpagtningen af Præstegaarden i Hodde 1941 for en Periode af 8 Aar, der er 33 Tdr. Land, 30 Kreaturer, 2 Heste. Perioden paa de 8 Aar er fornyet.



*Anna Marie og Henry Skinderups Børn*

**JØRGEN LARSEN, Gdr., Hodde pr. Tistrup,**

født i Vorbasse 15. 9. 1896. Forældre: Hans Chr. Larsen, Gdr., Vorbasse, f. 8. 7. 1858, Hustru Mette Marie Jørgensen. Bedsteforældre: FF Lars. MF Jørgen Ankersen. MM Hansigne. — Jørgen Larsen er gift med Anna Marie Jensen, f. i Hodde 8. 3. 1910. Forældre: Jens Chr. Jensen 4. 10. 1864, Hustru Maren Hansen f. 23. 1. 1868. Bedsteforældre: FF Peder Jensen. FM Ane. MF Hans Hansen. MM Marie. —

Ægteskabet er der 6 Børn: Jens Erik 26. 7. 1935, Sigrød 20. 7. 1936, Ellen 20. 8. 1937, Peder 24. 11. 1939, Johannes 12. 2. 1942, Henry 29. 12. 1943. Larsen købte Ejendommen 1932 med 10 Tdr. Land, opført 1927, siden tilkøbt 5 Tdr. Ld. 7 Kreaturer, 2 Heste.

**LARS N. LARSEN, Gdr., „Kjargaard“, Hodde Mark  
pr. Nordenskov,**

født i Ansager 23. 3. 1881. Forældre: Christen Larsen, Snedker, Husm., f. 29. 9. 1847, Hustru Larsine Sørensen. Bedsteforældre: FF Lars Nielsen, Sdr. Bork, Snedker. MF Søren Laugesen, Vittarp. MM Else Laursdatter. Lars N. Larsen er gift med Mette Mikkelsen, f. i Horne 10. 1. 1880. Forældre: Jens Hedegaard Mikkelsen, Gdr., Horne, Hustru Kirsten Marie Hansen. Bedsteforældre: FF Mikkel Marup. FM Ane Elisabeth. MF Ole Hansen (Høj). MM Maren. I Lars N. Larsens Ægteskab er der 8 Børn: Signe 6. 4. 1906, Kirsten Marie 18. 7. 1907, Jens 26. 3. 1909, Kristian 6. 3. 1911 (død), Ejner Richard 7. 8. 1912, Ove Sigfred 29. 10. 1913, Gunnar Frederik 21. 10. 1915, Arne 10. 8. 1917, Ingrid Agnethe 13. 1. 1921. Larsen købte Gaarden 1911 med 60 Tdr. Land, deraf 28 Hede, der nu er pløjet og merglet. Stuehus fra 1893. 37 Kreaturer, 4 Heste, 1 Føl.



**NIELS LINDBERG, Gdr., Hesseldal, Hodde pr. Tistrup,**

født i Tistrup Krarup 28. 9. 1896. Forældre: Jens Lindberg, Gdr., Krarup, f. 9. 3. 1869, Hustru Ane Marie Nielsen, f. 18. 11. 1869. Bedsteforældre: FF Lauge Jepsen, død 1881. FM Else Marie død 1873. MF Jens Nielsen f. 25. 3. 1851. MM Laurine, Jordemoder i Ansager. MMF Søndergaard Lauridsen, hans Hustru var Jordemoder i Grimstrup. Niels Lindberg er gift med Valborg Rask, f. i Hulvig 29. 3. 1909. Forældre: Rask Chr. Rask, f. 19. 11. 1872, Hustru Laurette Birgitte Sørensen f. 21. 2. 1885. Bedsteforældre: FF Niels Rask. FFF Rask Christensen, Hustru Inger Marie. FM Maren Jensen. MF Jacob Gadegaard Sørensen. MMF Jens Chr. Jepsen. MM Johanne. I Niels Lindbergs Ægteskab er der 2 Børn: Anna Birgitte 7. 4. 1946, Jens Rask 26. 5. 1949. Lindberg købte Gaarden 1929 med 35 Tdr. Land. 24 Kreaturer, 2 Heste.

**GEORG MADSEN, Gdr., Karendal, Hodde pr. Tistrup.**

født i St. Lihme Norup Sogn, 15. 3. 1916. Forældre: Jørgen Georg Madsen, f. 14. 7. 1875, Hustru Kirsten Marie Jensen f. 14. 9. 1878. FF Niels Madsen. Georg Madsen er gift med Ane Stine Ibsen f. i Skovlund, Ansager, 13. 4. 1918. Forældre: Anton Elias Ibsen, Gdr., Skovlund, f. 14. 4. 1886, Hustru Ane Ibsen f. 6. 1. 1889. Bedsteforældre: FF Ib Mikkelsen Ibsen f. 18. 8. 1853. FM Ane Stine 26. 10. 1862. MF Laurids Peder Ibsen. MMF Gdr., Ølgod Sogn. MM Maren Haahr Ibsen. MMM

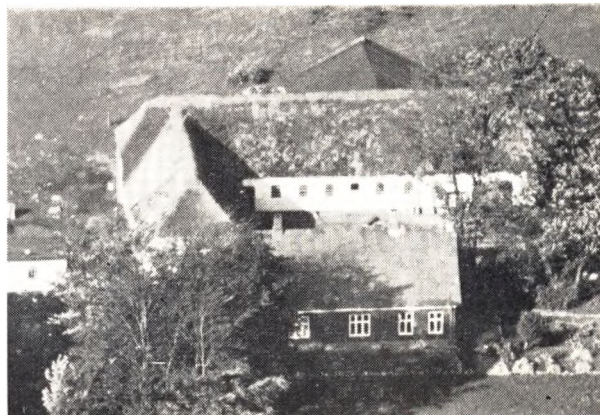

Marie. I Georg Madsens Ægteskab er der 2 Børn: Anna Lise 13. 7. 1947, Kirsten Marie 23. 8. 1949. Madsen købte Gaarden 1945 med 31 Tdr. Land, ca. 16 Kreaturer, 2 Heste.

**HARALD MADSEN, Gdr., Nørrevang, Hoddeskov pr. Tistrup.**

født paa Gaarden 14. 2. 1904. Forældre: Christen Madsen, Gdr., f. 16. 4. 1869, Hustru Ellen Pedersen, f. 26. 2. 1869. Bedsteforældre: FF Mads Chr. Poulsen, 21. 11. 1822. FM Ane Kristine Møll. MF Laurids Leth. MM Ane. Harald Madsen er gift med Metha Sørensen, f. i Hessel 3. 12. 1907. Forældre: Ludvig Sørensen, Gdr., Hessel, f. 16. 5. 1878, Hustru Johanne 26. 4. 1883. Bedsteforældre: FF Hans Sørensen. FM Mette. I Harald Madsens Ægteskab er der 2 Børn: Anna Luice 15. 10. 1941, Kresten Frede 19. 11. 1946. Madsen overtog Gaarden efter sine Forældre med 42 Tdr. Land. Været i Slægtens Eje siden 1894. 30 Kreaturer, 2 Heste.

**NIELS ANDERSEN MADSEN, Gdr., Solbjerg,  
Hoddeskov pr. Mølby,**

født i Hoddeskov 16. 11. 1920. Forældre: Jens Chr. Madsen, f. 5. 12. 1888. Hustru Karen Marie Andersen, f. 22. 6. 1887. Bedsteforældre: FF Niels Madsen. FM Margrethe. MF Kristen Andersen. MM Karen. N. Andersen Madsen er gift med Martha Jensen, f. i Fjeldby paa Als 26. 11. 1924. Forældre: Anton Frederik Jensen, Gdr., Als, f. 5. 2. 1885, Hustru Ane Marie Espersen, f. 8. 12. 1883. Bedsteforældre: FF Frederik Jensen. FM Kirstine. MF Kristen Espersen. MM Ane Marie. I N. Andersen Madsens Ægteskab er der 1 Barn: Anton Kristian 3. 5. 1950. Madsen købte Gaarden 1. 11. 1947 med 35 Tdr. Land. Været i Slægtens Eje siden 1919. 22 Kreaturer, 2 Heste.

**LAURIDS MIKKELSEN, Gdr., Hulvig, Hodde pr. Tistrup,**

født i Aadum 27. 8. 1891. Forældre: Mikkel Mikkelsen, Skærdmester, Aadum, Hustru Marie Katrine Lauridsen. Bedsteforældre: FF Peder Mikkelsen. FM Ingeborg. L. Mikkelsen er gift med Jensine Jensen, født i Stenderup 8. 8. 1885. Forældre: Niels Chr. Jensen, Gdr., Stenderup, Hustru Maren Jørgensen. I Laurids Mikkelsens Ægteskab er der 1 Barn: Magny Kristine 23. 10. 1924. Mikkelsen købte Ejendommen 1948 med 6 ha. Opført 1934. Mikkelsen ejede før en Gaard i Lauborg, Ansager Sogn, med 38 Tdr. Land, blev solgt 1947.

**HANS O. MORTENSEN, Gdr., Hodde pr. Tistrup.**

født i Skelskør 8. 1. 1891. Forældre: Anders Mortensen, Arbejdsmand, Skelskør, født 1851, Hustru Karen Laurine Jensen, født 19. 11. 1853. Bedsteforældre: FF Morten Hansen, Landmand, Magleby Sogn. FM Katrine. MF Lars Jensen, boede Agersø ved Skelskør. Hans O. Mortensen er gift med Mette Petrea Jensen, født i Torstrup 8. 6. 1896. Forældre: Anders Bang Jensen, Landmand, Torstrup, født 31. 1. 1851, Hustru Ane Katrine Kirstine Pedersen, født 19. 6. 1863. Bedsteforældre:



FF Jens Bang Jensen. FM Bodil. MF Peder Pedersen. MM Mette Marie Lambæk. Mortensen købte Ejendommen 1930 med 15½ Td. Land. 12 Kreaturer, 2 Heste.

**ADOLF NIELSEN, Gdr., Hodde pr. Tistrup,**

født i Hodde 10. 10. 1888. Forældre: Niels Chr. Nielsen, Snedker, Landmand, født September 1850. Hustru Kirstine Johnsen, født i Henne Sogn. Bedsteforældre: FF Niels Chr. Hansen, Gdr. FM Karen. MF Bonde Nielsen Johnsen, født 20. 5. 1828. MM Ane Marie. Adolf Nielsen er gift med Dagmar Madsen, født i Tistrup 11. 8. 1893. Forældre: Peder Madsen, Gdr., Tistrup, født 10. 4. 1852. Hustru Ellen Kristine Jørgensen, født 1. 3. 1850. Bedsteforældre: FF Mads Chr. Mortensen, Gaardfæster, Tistrup. FM Kristine Pedersdatter. MF Jørgen Jensen (Høj), Gdr., Ballerup. MM Cecilia Kristine Nielsdatter. I Adolf Nielsens Ægteskab er der 5 Børn: Ellen 8. 12. 1921, Ingrid 25. 9. 1923, Kristian 5. 8. 1926, Tove 24. 8. 1929, Frode 28. 7. 1933. Nielsen overtog Gaarden efter sine Forældre 1920 med 40 Tdr. Land. Været i Slægtens Eje siden ca. 1880, dengang kun 20 Tdr. Land. Bygninger ombygget 1914.

**BONDE NIELSEN, Boelsmand, Hodde Mk. pr. Nordenskov,**

født i Hodde 25. 2. 1885. Forældre: Niels Chr. Nielsen, Snedker, Landmand, født 1850, Hustru Kirstine Johnsen, født 5. 10. 1856. Bedsteforældre: FF Niels Chr. Hansen. FM Karen. MF Bonde Nielsen Johnsen, Gdr., Janderup. MM Ane Marie. — Bonde Nielsen er gift med Marie Kirstine Graversen, født i Ølgod Sogn 30. 10. 1899. Forældre: Gravers M. Graversen, Gdr., Ølgod og Tistrup, Hustru Karoline Mikkelsen, født 6. 5. 1871. Bedsteforældre: FF Søren Thomas Graversen. FM Kirsten Marie. MF Hans Mikkelsen, Ejer af Bjallerup. MM Kristine. I Bonde Nielsens Ægteskab er der 13 Børn: Kirstine 28. 5. 1922, Hans 6. 6. 1924, Anna 25. 9. 1925, Sigrid 15. 12. 1926, Ejner 21. 3. 1928, Carl 12. 8. 1929, Alfred 30. 1. 1931, Karen 19. 8. 1933, Aksel 28. 10. 1934, Inger 13. 8. 1937, Esther 12. 3. 1939. Nielsen købte Ejendommen 1929 med 38 Tdr. Land. 26 Kreaturer, 2 Heste.

**NIELS JENSEN NIELSEN, Gdr., Hodde Mk. pr. Nordenskov.**

født i Hodde Mk. 7. 12. 1898. Forældre: Niels Jens Nielsen, Gdr., Hodde, født 25. 7. 1863, Hustru Mette Kirstine Christensen, født 22. 10. 1864. Bedsteforældre: MF Jacob Christensen, Gdr., Haltrup. MM Katrine. Niels Jensen Nielsen er gift med Anna Marie Johansen, født i Gislev, Fyn, 24. 12. 1896. Forældre: Johan Madsen Johansen, Landmand, Gislev, født 26. 9. 1866, Hustru Johanne Johnsen, født 9. 1. 1867. Bedsteforældre: FF Mads Johansen. FM Katrine. MF John Johnsen. I Niels Jensen Nielsens Ægteskab er der 5 Børn: Borge 7. 3. 1926, Alfred 28. 7. 1933, Metta Kirstine 2. 12. 1934, Johanne 3. 10. 1936, Niels Arne 3. 8. 1938. Nielsen købte 30 Tdr. Land i 1923, opførte Bygninger 1924, af Arealet var 25 Hede, som tidligere laa under Nørholm. Det hele er nu opdyrket. 13 Kreaturer, 2 Heste.

**ANDREAS O. PEDERSEN, Gdr., „Kirkely“.**

*Hodde pr. Tistrup,*

født paa Gaarden 16. 9. 1912. Forældre: Chr. Møller Pedersen, Gdr., født 20. 4. 1879, Hustru Betty Pedersen, født 27. 1. 1887. Bedsteforældre: FF Jens Pedersen, Gdr., Hodde. FM Maren. MF Andreas Pedersen. MM Mette. A. O. Pedersen er gift med Minna Bejer, født i Brørup 29. 11. 1912. Forældre: Peder Bejer, Skovfoged, Stilde Plantage, født 5. 4. 1873, Hustru Kirstine Hynkemejer, født 20. 6. 1877. Bedsteforældre: FF Niels Bejer. FM Marie. MF Simon Hynkemejer. MM Birgitte. I Andr. O. Pedersens Ægteskab er der 2 Børn: Lis 27. 2. 1944, Hen-

ning 19. 2. 1948. Pedersen overtog Gaarden efter sine Forældre 1951 med 30 Tdr. Land. Været i Slægtens Eje siden 1909, da Chr. Møller Pedersen byggede den paa en Parcel fra sin Fødegård. 21 Kreaturer, 2 Heste.

**NIELS MØLLER PEDERSEN, Gdr., Hodde pr. Tistrup.**

født i Hodde 12. 12. 1889. Forældre: Jens Pedersen, Gdr., Hodde, født 30. 12. 1855, Hustru Maren Mathea Møller, født 25. 5. 1858. Bedsteforældre: FF Peder Chr. Jensen, Gdr., Hodde. FM Maren. MF Niels Møller, Ejer af Lækbæk Mølle, Landstingsmand. MM Kirstine. N. Møller Pedersen er gift med Anna Uhd, født i Tistrup Kro 8. 10. 1893. Forældre: Chr. Jepsen Uhd, Ejer af Tistrup Kro, født 7. 8. 1869, Hustru Inger Augusta Lorentsen, født 7. 8. 1869. Bedsteforældre: FF Jeppe Jørgensen, Uhdegaard, Ansager. FM Ane Marie. MF Hans Lorentsen fra Fredericia. MM Maren Jensen. I Niels Møller Pedersens Ægteskab er der 2 Børn: Gunnar 19. 5. 1921 og Ejler 13. 4. 1927. Pedersen overtog Gaarden efter sine Forældre 1919 med 40 Tdr. Land. Været i Slægtens Eje over 100 Aar, fra dengang Gaarden var Fæste under Nørholm. 30 Kreaturer, 2 Heste.

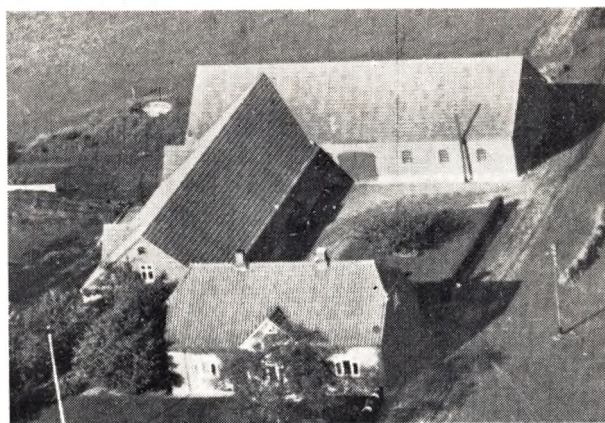

**PEDER STEFFENSEN PEDERSEN, Gdr., Aagaard.  
Hodde pr. Tistrup,**

født i Horne 8. 4. 1895. Forældre: Chr. Theodor Pedersen, Gdr., Transbøl, Horne Sogn, født 10. 8. 1865, Hustru Else Marie Nielsen, født 3. 9. 1867. Bedsteforældre: FF Peder Steffensen Hansen, Gdr., Transbøl. FM Else. MF Chr. Nielsen, Gdr., Hornelund. MM Mette. P. Steffensen Pedersen er gift med Sofie Amalie Frandsen, født i Aadum 4. 12. 1897. Forældre: Chr. Frandsen, Gdr., Odderup, Aadum Sogn, født 1854. Hustru Kirsten Thomsen, født 6. 11. 1860. Bedsteforældre: FF Frands Touedal Frandsen, Gdr., Arnborg. FM Ane Margrethe. MF Thomas Thomsen, Gdr., Aadum. MM Karen. MMF Hans Pedersen. I P. Steffensen Pedersens Ægteskab er der 9 Børn: Kristian Rich. 16. 12. 1924, Henry Steffen 15. 6. 1927, Theodor 7. 10. 1928, Tage 3. 1. 1931, Else Marie 19. 6. 1932, Kirsten Marie 11. 9. 1935, Erik Steffen 15. 1. 1938, Gerda 7. 8. 1939, Thorvald 10. 2. 1934. Pedersen købte Gaarden 1919 med 102 Tdr. Land, ca. 32 Hede. 35 Kreaturer, 3 Heste.

**CHR. PEDERSEN RASK, Gdr., Buddegård.  
Hodde pr. Tistrup,**

født i Hessel 4. 12. 1882. Forældre: Niels Rask, Gdr., Grøde, født 6. 12. 1845, Hustru Maren Jensen. Bedsteforældre: FF Rask Christensen. FM Inger Marie. MF Jens Chr. Jensen, Ejer af Grønland, Ølgod. MM Edel. Chr. P. Rask er gift med Johanne Sørensen, født i Hulvig Hodde 11. 3. 1889. Forældre: Søren Sørensen, Gdr., Hulvig, født 26. 2. Hustru Maren Nielsen, født 22. 3. Bedsteforældre: MF Anton Nielsen. MM Jen-



*Chr. Pedersen Rask med Familie*

sine Marie. I Chr. Pedersen Rasks Ægteskab er der 10 Børn: Gerda 31. 7. 1910, Elna 18. 7. 1912, Magda 10. 12. 1913, Astrid 22. 12. 1915, Niels 21. 7. 1917, Olga Margrethe 10. 12. 1919, Søren 1. 4. 1923, Inger Marie 28. 2. 1925, Frida 26. 4. 1927, Else 10. 9. 1933. Rask købte Gaarden 1912 med 65 Tdr. Land, 22 Kreaturer, 2 Heste. 1936 frasolgte 18 Tdr. Land.



**RASK CHRISTEN RASK, Gdr., Sønderkovgaard, Hessel pr. Tistrup,**

født i Hessel 19. 11. 1872. Forældre: Niels Rask, Gdr., Grødde, født 6. 12. 1845, Hustru Maren Jensen. Bedsteforældre: FF Rask Christensen, Gdr., Hessel. FM Inger Marie. MF Jens Chr. Jepsen, Grønlund, Ølgod. MM Edel Rask. Chr. Rask er gift med Laurette Birgitte Sørensen, født i Ungstrup 21. 2. 1885. Forældre: Jacob Gadegaard Sørensen, Gdr., Ungstrup, Hustru Johanne. I R. Chr. Rasks Ægteskab er der 12 Børn: Niels Valdemar 27. 8. 1907, Valborg 29. 3. 1909, Anna Eli-nora 12. 10. 1910, Børge 2. 2. 1912, Ingrid 15. 6. 1913, Thorvald 18. 8. 1914, Rigmor 23. 2. 1916, Esther 9. 9. 1918, Gudrun 9. 2. 1920, Lilly 29. 5. 1922, Jacob 6. 3. 1924, Erna 30. 8. 1927. Rask købte Gaarden af en Fætter med 60 Tdr. Land, siden frasolgt 20 Tdr. Land til en Søn, som har bygget derpaa. Gaarden oprettedes 1891 paa Jorden, der var fraskilt den gamle Slægtsgaard i Hessel. 20 Kreaturer, 2 Heste.

**JENS LINDING RASMUSSEN, Gdr., Hodde pr. Tistrup,**

født i Hodde 21. 12. 1883. Forældre: Jens Rasmussen, Gdr., Hodde, født 21. 12. 1854, Hustru Inger (Jensen) Rasmussen, født 13. 5. 1851. Bedsteforældre: MF Jens Linding Sørensen, Gdr. MM Mette. Rasmussen overtog Gaarden efter sine Forældre 1935 med 35 Tdr. Land. Været i Slægtens Eje siden 1879, da Jens Rasmussen købte den. 18 Kreaturer, 2 Heste.

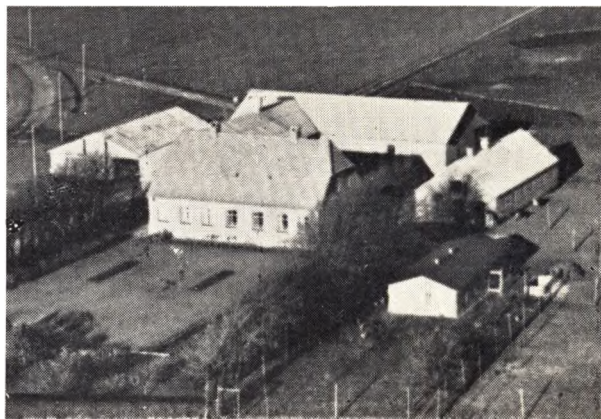

**P. CHR. SCHMIDT, Gdr., Slot, Hoddeskov pr. Molby,**

født paa Gaarden 22. 4. 1882. Forældre: Chr. Schmidt Pedersen, Gdr., født 11. 4. Hustru Klara Kirstine Espensen, født 21. 7. Bedsteforældre: FF Peder Chr. Pedersen. FM Marie. MF Jens Nielsen Espensen. MM Ane Marie. P. Chr. Schmidt er gift med Helene Nielsen, født i Tistrup 26. 12. 1889. Forældre: Niels Grøne Nielsen, Gdr., Tistrup, født 1853, Hustru Marie Dorthea, født 14. 3. Bedsteforældre: FM Helene. MF Karl Møller. I P. Chr. Schmidts Ægteskab er der 9 Børn: Elna Marie 2. 3. 1916, Kristian 1. 6. 1917, Niels 12. 8. 1918, faldt ved Raaerslev 9. 4. 1940, Verner 27. 4. 1920, Dorthea 16. 2. 1922, Karl Kristian 1. 4. 1923, Jytte 12. 4. 1925, Asta 17. 9. 1927, Edith 1. 8. 1929. Schmidt overtog Gaarden efter sine Forældre 1904 med 85 Tdr. Land, siden frasolgt 24 Tdr. Land. Gaarden været i Slægtens Eje i 3 Generationer, ca. 115 Aar. 35 Kreaturer, 4 Heste.



**CHRISTIAN SØRENSEN, Gdr., Sønderbo, Hodde pr. Tistrup,**

født 19. 6. 1887. Forældre: Hans Sørensen, Gdr., Hodde, født 18. 1. 1852, Hustru Mette Nielsen, født 28. 8. 1854. Bedsteforældre: FF Søren Nielsen. FM Karen. MF Niels Ekknud Nielsen. Chr. Sørensen er gift med Maren Møller, født i Hodde 11. 5. 1897. Forældre: Jens Møller, Gdr., Hodde, født 22. 10. 1861, Hustru Karen Pedersen, født 11. 10. 1868. Bedsteforældre: FF Niels Møller, Gdr., Lækbæk Mølle, Landstingsmand. FM Kirstine Andersen. MF Peder Chr. Pedersen, Gdr., Hodde. MM Maren. I Chr. Sørensens Ægteskab er der 7 Børn: Hans 29. 11. 1920, Karen 11. 4. 1922, Metha 22. 1. 1924, Jens Møller 11. 8. 1927, Aage 4. 2. 1930, Senia 27. 8. 1936, Ejgild 24. 1. 1941. Sørensen købte Gaarden 1914 med 87 Tdr. Land, deraf 25 dyrket, siden er yderligere 25 Tdr. Land opdyrket og tilkøbt 5 Tdr. Eng, Resten er endnu Hede. 28 Kreaturer, 2 Heste.

**HANS SØRENSEN, Gdr., Skovgaard, Hodde pr. Tistrup,**

født i Hessel 15. 6. 1900. Forældre: Ludvig Sørensen, Gdr., Hessel, født 16. 3. Hustru Johanne, født 27. 4. Bedsteforældre: FF Hans Sørensen, født 18. 1. 1852. FFF Søren Nielsen. Hustru Karen. FM Mette Nielsen, født 28. 8. 1854. MFF Niels Ekknud Nielsen. Hans Sørensen er gift med Ane Marie Tranberg, født i Hessel 17. 12. 1912. Forældre: Thomas Tranberg, Gdr., Hessel, født 15. 3. Hustru Ane Thomsen, født 15. 8. Bedsteforældre: FM Else Marie Thomsen. MM Marie. I Hans Sørensens Ægteskab er der 5 Børn: Arne 21. 1. 1934, Edith 7. 5. 1936, Svend Ludvig 1. 4. 1937, Johanne 1. 3. 1941, Thomas 26. 4. 1947. Sørensen købte Gaarden 1933 med 24 Tdr. Land, siden tilkøbt 5 Tdr. Der er 24 Kreaturer, 2 Heste.

**THORVALD SØRENSEN, Entreprenør, Hulvig,  
Hodde pr. Tistrup,**

født 23. 6. 1919. Forældre: Laurids Sørensen, Gdr., Thorstrup, født 8. 11. 1883. Hustru Mathilde Thomsen, født 9. 4. 1878. Bedsteforældre: MF Mads Thomsen. MM Marie. Thv. Sørensen er gift med Mary Dallerup, født i København 16. 8. 1923. Forældre: Peder Laurids Sørensen, Dallerup, født 26. 8. 1850. Hustru Rasmine Hedegaard, født 9. 12. 1893. Bedsteforældre: FF Peder. MF Peder Smedegaard. I Thv. Sørensens Ægteskab er der 3 Børn: Kristian 10. 5. 1942, Robert Briang Sørensen 24. 10. 1945 og Ib 29. 11. 1949. Sørensen bosatte sig i Hulvig 1947 og har et Hønseri og om Sommeren Tørvefabrikation.

**EJNER THOMSEN, Gdr., Norremark, Hessel pr. Tistrup,**

født i Hessel 29. 1. 1899. Forældre: Thomas Thomsen, Ejer af Hesselgaard, 20. 5. 1863, Hustru Katrine Jessen, født 24. 6. 1869. Bedsteforældre: FF Niels Bertel Thomsen, Gdr. FM Ane. MF Christen Jessen. Ejner Thomsen er gift med Jenny Foss, født i Hodde 11. 2. 1911. Forældre: Frederik Foss, Gdr., Hodde, Hustru Marie Plougborg. I Ejner Thomsens Ægteskab er der 2 Børn: Marie 28. 3. 1941 og Thomas Frederik 5. 7. 1946. — Thomsen byggede paa en Parcel paa 31 Tdr. Land 1934 fra sin Fødegaard, der har været i Slægtens Eje ca. 200 Aar. — 22 Kreaturer, 2 Heste.

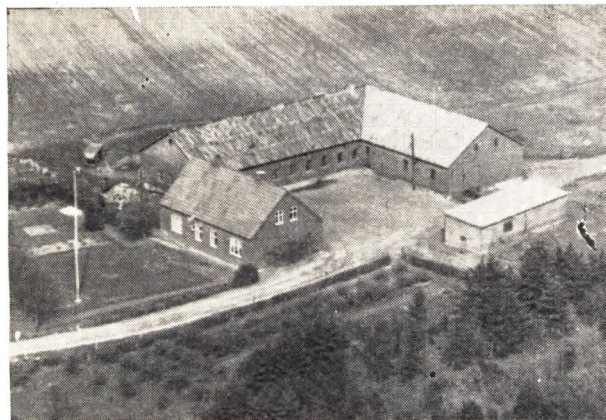

**HAKON THOMSEN, Gdr., Højbo, Hoddeskov pr. Molby,**  
født paa Gaarden 21. 1. 1922. Forældre: Johan Thomsen,

Gdr., født 25. 7. 1891. Hustru Else Marie Lauridsen, født 27. 3. 1885. Bedsteforældre: FF Jørgen Chr. Anton Thomsen. FM Sorine Jørgine Marie. MF Klaus Lauridsen. MM Abalone Sørensen. H. Thomsen er gift med Katrine Jensen, født i Grindsted sogn Eg 26. 7. 1922. Forældre: Carl Jensen, Gdr. i Eg, født 16. 9. 1885, Hustru Maren Nielsen, født 12. 1. 1891. Bedsteforældre: FF Jes Borg Jensen. FM Else. MF Laust Nielsen. MM Karoline. I Hakon Thomsens Ægteskab er der 1 Barn: Else Marie 21. 12. 1948. Thomsen overtog Gaarden efter sine Forældre 1947 med 33 Tdr. Land. Været i Slægtens Eje siden 1915. 20 Kreaturer, 2 Heste.

**THORVALD THOMSEN, Gdr., Kybæklund,  
Hodde pr. Tistrup,**

født i Ansager 7. 5. 1853. Forældre: Chr. Thomsen, Landmand, Ansager, født 22. 2. 1867, Hustru Kirstine Marie Nielsen, født 13. 7. 1867. Bedsteforældre: FF Thomas Jensen Thomsen, Kvie. MF Chr. Nielsen. Thv. Thomsen er gift med Mette Marie Jensen, født i Vorbasse 19. 4. 1902. Forældre: Jens Chr. Jensen, Ansager, Hustru Ane Jensen, Jordemoder i Ansager, født 26. 4. 1881. Bedsteforældre: FF Jens Klotrup. FM Mette. MF Niels Terp Jensen. MM Mette. I Thv. Thomsens Ægteskab er der 2 Børn: Nina 24. 4. 1930 og Ulla 2. 2. 1937. Thomsen købte Gaarden 1925 med 22½ Td. Land. Ca. 14 Kreaturer, 2 Heste.



**BØRGE URUP, Gdr., Hoddeskov pr. Molby,**

født i Hoddeskov 7. 10. 1922. Forældre: Thomas Nielsen, Gdr., født 11. 7. 1888. Hustru Kirstine Christensen, født 16. 12. 1889. Bedsteforældre: FF Ole Urup, Hodde, født 14. 1. 1843. FFF Thomas Nielsen, Hustru Karen. FM Mette Katrine Hansen. FMF Hans Nielsen, Hustru Edel. MF Jens Christensen. MFF Chr. Jensen, Hustru Kirstine. MM Nielsine Horsbøl. MMF Niels Horsbøl, Hustru Kirsten. MMFF Niels Horsbøl, Skolelærer i Tistrup. Børge Urup er gift med Marie Christensen, født i Outrup 14. 7. 1923. Forældre: Christen Christensen, fhv. Gdr., Outrup, født 15. 7. 1876, Hustru Metha Hansen, født 13. 3. 1890. Bedsteforældre: FF Niels Christensen. FM Maren. MF Hans Hansen. MM Ane. Urup overtog Gaarden efter sine Forældre med 34 Tdr. Land. Været i Slægtens Eje siden 1921. 26 Kreaturer og Heste.

## TISTRUP SOGN

Anneks til Hodde, omgives af dette, hvorfra det delvis skilles ved Kybæk (der udspringer i Sognet). Torstrup, Horne, Ølgod og Ansager Sogne. Kirken ligger ca. 13 km NØ for Varde. De noget højtliggende, temmelig jævne Jorder (Raabjærg 40 m) er sandede og sandmuldede med lidt Plantage (Enighedens Pl. anl. 1887 28 ha, deraf tilpl. 19, Assenbæk Pl. anl. 1901 27 ha, deraf tilpl. 17). Ved Kybæk ligger Krarup Lund, Levning af gammel Egeskov, nu dog delvis Bøgeskov, Letbæk Mølle med Sommerrestauration er et søgt Udflugtssted. Gennem Sognet gaar den vestjydske Længdebane.

Befolkning 1925 2002 (1801 414, 1850 609, 1901 1427). Gde. og Hse. 1921 352. Det saml. Hartk. 1905 186 Td., 62 Gaarde med 146 og 150 Huse med 40 Td. Hartk. samt 44 jordløse Huse. Ejds. 1924 5806, deraf Jordv. 2363, Areal 3993, deraf 1919 besaaet med Hvede 4 ha, Rug 418, Byg 50, Havre 493, Blands. til Modenhed 121, Kartofler 199, Foderroer 366. Brak udgjorde 37 ha, Grøntfoder og Græsning 1648, Haver o. l. 97, Tørve-moser 25, Skov 139, Heder og Lyngbakker 225, Vandar. 12, Kreaturhold 1924 515 Heste, 3430 Stk. Hornkvæg, deraf 1587 Køer, 15 Geder, 247 Faar, 3724 Svin. I Sognet Byerne Tistrup (1330 Tiistorp) og Tistrup Stationsby. 5. 11. 1925 644 Indb., 1921 114 Gaarde og Huse med Kirke, 2 Skoler, den sidste opf. 1923, Forsamlingshus opf. 1885, Alderdomshjem opf. 1907, 10 Pl. Hodde-Tistrup Sognes Spare- og Laanekasse opr. 1889, 31. 3. 1925 var Indsk. 308,021 Kr., Reserver 15,942 Kr. Filial af Varde Bank, Brugsforen., 3 Købmandsh., Ml., Højskolehotel, den tidl. Stationskro, købt 1905 af et

Aktieselskab og ombygget 1907. Der findes Forsamlingsaal, Afholdshjem, Kro, Cementvarefabrik, Maskinfabrik, Tricotagefabr., Savværk, Andelsmejeri, opr. 1883, ombygget 1909, Elektricitetsværk, Andelselskab anl. 1907, Jernbane- og Telegrafstation samt Posteksp. Agerkrog (1638 Aggerkrog). Snorup (1638 Snorup). Gødsvang (14. Aarh. Giøtzvang). Gaarde: 1610 Gaarde med Skole opf. 1927, Købmandshandel, Afholdshjem og Jernbanepads. Hesselho (1610 Hedtzellhou) med Skole, opf. 1927, Teglværk og Andelsmejeri, opr. 1916, Arkt. Lind, Skive. Have (1638 Haffue) med Skole, Forsamlingshus, Brugsforening og Mølle. Galtho (Galthoved, 1610 Galthou. Krarup (1638 Krarup). Bredho (Bredhoved, 1638 Bredhoffd) med Skole. Tønding (1638 Stuur, lille Tønding). Samling af Gaarde og Huse: Galthohede, Ure (1406 Wregordh). Hede-tofte (Hetoft, 1638 Hietofft). Krasborg (1638 Krasborig). Gaarde: Gejlgaard (1638 Geill). Løvborg (1638 Løffbeirig). Feld (1638 Feld). Strebel. Assenbæk (Assingbæk) (1638 Assenbeck Møll. Letbæk (1610 Letbeck Mølle) med Sommerrestauration. Fruergaard. Østergaard. Tistrup Sogn en egen Sognekommune, i gejstlig Henseende Anneks til Hodde Sogn, har Tingsted i Varde og hører under Rets- og Politikreds Varde Købstad m. m., Varde Amtsstuedistrikt, Varde Læge- og Skattekreds, Ø. og V. Hrd. Vurderingskreds, Amtets 1. Folketingskreds, 5. Forligskreds og 7. Udskrivningskreds, 61 Lægd. Kirken er selvejende (fra 1916).

Kirken bestaar af Kor og Skib, Taarn mod Vest og Vaabenhus mod Syd. Kor og Skib er fra romansk Tid af Granitkvadre paa Sokkel med Skraakant. Nog-

le oprindelige rundbuede Vinduer spores. Den oprindelige Korbue er bevaret. I den senere Middelalder fik Kor og Skib Hvælvinger (1 og 3) ligesom Taarnet med Pyramidetag og hvælvet Underrum og Vaabehuset tilføjedes af Mursten. I 1925 er bygget et større nyt Vaabenhus af Granitkvadre fra Kirkens Sydmur og fra det gamle Vaabenhus. Over Vaabenhuset anbragtes Orglet. Korets Østmur er omsat med Mursten i 1770. Paa Korgavlen A. C. T., d. v. s. A.

man 1780 havde tillagt Gaarden (15 Tdr. H., hvoraf 4 Mlsk), der var delt i 3 Bøndergaarde, 200 Tdr. H. Bøndergods, blev der paany tillagt den adelig Frihed. 1740 lagdes den under Stamhuset Nørholm. Ogsaa i den følgende Tid var den delt mellem 3 Bønder. 1607 fik Niels Krag af Kongen overladt et Hus paa Nygaards Ladegd. i Brask Herred, som af Kronens Bønder og Ribe Kapitels Bønder skulde føres med Sten og Tømmer og alt til Agerkrog. Ure-



*Tistrup Kirke*

C. Teilman. Altertavle fra 1898 med et Maleri (Christus paa Søen, Kopi efter Jul. Poulsen af H. Agersnap). Romansk Granitfond. Smukt udskaaet Prædikestol i Renæssancestil, skænket 1611 af Niels Krag. I Korvæggen sort Marmorsten med Portrætfigurer fra 1592 over Otte Clausen til Nørholm, død 1571, hans Hustru Dørthe Daa og hendes 2. Mand Ove Juel til Keldg. (begravet under Koret). Agerkrog, der har været omgivet af Grave, tilhørte ved Midten af 16. Aarhundrede Niels Krag, derpaa hans Søn Mogens K., død 1622, og dennes Søn Rigsraad Niels Krag, død 1650, saa Hartvig Kaas, som 1625 solgte den til Hans Skade, som 1632 overlod den paa Livstid til sin Broder Niels S., men 1647 solgte den til Iver Vind til Nørholm, død 1658, med hans Datter Karen kom den til hendes Mand Amtmand Preben v. Ahnen, død 1675, som 1668 solgte den 30 Tdr. H. med Gods til Svogeren Chr. Vind, hvorefter den har været forenet med Nørholm. Da A. C. Teil-

gaard blev 1406 i en Trætte mellem Esge Thomsen (Lange) og Hr. Bjørn Svendsen tildømt sidstnævnte, som saa solgte den til Dronning Margrethe. 1499 nævnes Ebbe Strangesen paa Ure i Øster Herred. Paa Pladsen ved Letbæk Mølle dam holdtes 1869 det første Folkemøde af Pastor Jens Schjørring, der kaldte Pladsen Brejdablik eller Balders Have. Stedet er stadig i Brug til folkelige og kirkelige Møder. Næsten alle de ca. 100 Gravhøje, der kendes i Sognet, er nu beskadigede eller sløjfede. Størsteparten af dem har deres Plads i Sognets sydlige Halvdel, hvor Højene hist og her optræder i Samlinger. Ved Gejlgaard ses en Gruppe opr. paa 8 Høje, af hvilke de to bedst bevarede er fredlyst, medens nogle andre er sløjfede. De Høje, som kendes i Sognets nordlige Halvdel, har væsentligst deres Plads langs Nordgrænsen. Tistrup Sogn var tidligere i kommunal Henseende forenet med Hovedsognet, men er fra 1. 4. 1923 en selvstændig Kommune



**CHR. ANDERSEN, Gdr., nu Sognefoged, Haugegaard, Tistrup,**  
født i Gødsvang, Tistrup, 24. 1. 1884. Forældre: Lambert Andersen, Horne, Hustru Henriette, Tistrup. Bedsteforældre: FF Anders Lambertsen Andersen, Horne. FM Maren. MF Chr. Pedersen, Tistrup. MM Ane Marie. Chr. Andersen er gift med Johanne Madsen, født i Krarup, Tistrup, 9. 9. 1885, død 17. 9. 1941. Forældre: Niels Madsen, Feld, Hustru Ellen Kirstine. Bedsteforældre: MF Gjøde Madsen, Tistrup. MM Birtha. I Chr. Andersens Ægteskab er der 3 Børn: Niels 26. 3. 1911, Lambert 20. 2. 1914 og Elkjær 12. 10. 1920. Svigerfaderen Niels Madsen købte Gaarden 1901 med 50 Tdr. Land og afstod den 1916 til Andersen. Stuehus opført 1902. 1924 drænede Chr. Andersen hele Marken. 1949 afstod Chr. Andersen Gaarden til Sønnen Nils Madsen Andersen med 38 Kreaturer, 3 Heste, 1 So, 25 Fedesvin. Chr. Andersen har været Sognefoged siden 1. 4. 1937.

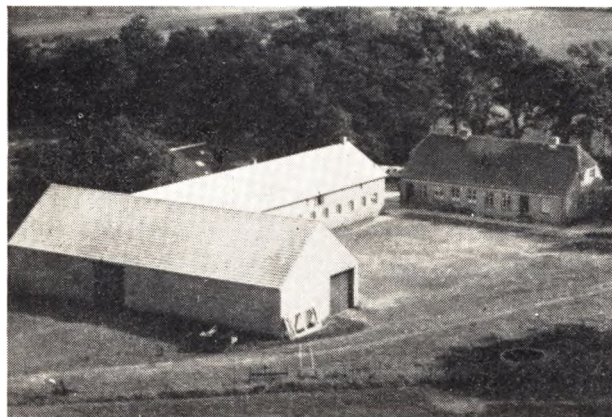

**JENS CHR. ANDERSEN, Gdr., Snorup, Tistrup,**  
født i Louens, Himmerland, 1. 8. 1879. Forældre: Jens Andersen, Skovgaard, Hustru Mette Marie. Bedsteforældre: FF Anders Laustsen, Skovgaard. FM Gertrud Marie. MF Gravers Pedersen, Lundgaard, Folketingsmand i 1850, valgt i Løvel. MM Maren. J. Chr. Andersen er gift med Anna Elise Tonny Hem Pedersen, født i København 3. 4. 1904. Forældre: Peder (Hem) Pedersen, Hem, Salling, Hustru Marie. Bedsteforældre: FF Chr. Pedersen, Hem. FM Ane. MF Thomas Ibsen, Bornholm. MM Lise. I J. Chr. Andersens 2. Ægteskab er der 2 Børn: Jens P. 15. 3. 1940 og Johannes 22. 8. 1941. Andersen overtog Gaarden 11. 3. 1916 med 80 Tdr. Land plus 2½ Mose. Gaarden har været større, men der er udstykket til Nabogaarden Engholm, som da blev oprettet af denne Gaards tidligere Ejer. Stuehus og Lade opført efter Brand 1942. I Efteraaret 1950

bortforpagtedes den. Andersen var tidligere gift med Christence Christensen, Datter af Hans Chr. Christensen, hun var født her paa Gaarden, men døde 1939. Gaarden været i Slægtens Eje ca. 200 Aar.

**JØRGEN BERTELSEN, Gdr., Agerkrog, Tistrup,**

født i Krarup 11. 12. 1904. Forældre: Bertel Bertelsen, Krarup, Hustru Sine. Bedsteforældre: FF Jørgen Bertelsen, Agerkrog. FM Ane Marie. MF Chr. Madsen, Lindebalke. MM Else. J. Bertelsen er gift med Abild Katrine Plouborg, født i Tistrup 13. 7. 1908. Forældre: Niels Plouborg, Lærkeholt, Hustru Maren. Bedsteforældre: FF Jens Plouborg, Bredho. FM Sidsel. MF Jens P. Sørensen, Thorstrup. MM Abild Katrine. I J. Bertelsens Ægteskab er der 2 Børn: Else Marie 28. 9. 1935 og Bertel Agerkrog 28. 8. 1940. De overtog Gaarden 1934 med 62 Tdr. Land, senere tilkøbt 7 Tdr. Land. Stuehus opført 1894. Har tidligere hørt under Nørholm indtil 1929, da den frikøbtes af Faderen Bertel Bertelsen. 36 Kreaturer, 4 Heste, 5 Søer.

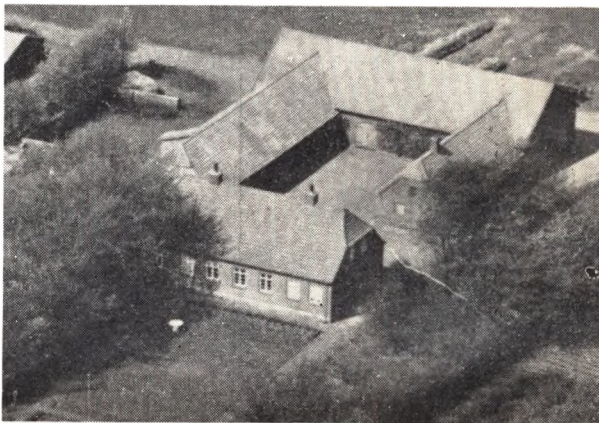

**Laurids BOLLERUP, Gdr., Godsvang, Gaarde,**

født i Gødsvang, Tistrup, 24. 6. 1916. Forældre: Niels Chr. Bollerup, Lønborg, Hustru Else Marie. Bedsteforældre: FF Laurids Bollerup, Haurvig. FM Marie Elisabeth. MF Chr. Tarp, Borris. MM Else Marie. L. Bollerup er gift med Martha Hansen, født i Kvarndrup 24. 1. 1919. Forældre: Hans P. Hansen, Ryslinge, Hustru Dagmar. Bedsteforældre: FF P. Chr. Hansen. FM Maren. MF Knud Jørgensen, Ringe. MM Johanne. I L. Bollerups Ægteskab er der 6 Børn: Henning 8. 2. 1941, Ejler 23. 3. 1942, Vagn 20. 5. 1944, Ellen Margrethe 19. 8. 1945, Bent 20. 1. 1947, Karen Elisabeth 1. 6. 1950. Bollerup overtog sin Fødegård 1947 med 47 Tdr. Land. Første Ejer af Slægten er Niels Chr. Bollerup, der købte den 1915 med 32 Tdr. Land, tilkøbte senere 15 Tdr. Land. Stuehus opført 1933. Drænet og merglet Marken. Ca. 31 Kreaturer, 3 Heste, Svin.

**GHR. CHRISTENSEN, Gdr., Hesselbo, Gaarde,**

født i Aadum 18. 12. 1913. Forældre: Ole Christensen, Aadum, Hustru Ane. Bedsteforældre: FF Jørgen Christensen. FM Marie. MF Chr. Christensen, Møbjerg, Sdr. Omme. MM Inger Katrine. Chr. Christensen er gift med Anna Marie Pedersen, født i Hejnsvig 13. 4. 1914. Forældre: Henrik Pedersen, Refshøj. Hustru Mette Katrine. Bedsteforældre: FF Anders Pedersen, Refshøj. FM Mariane. MF Anders Mathiasen. MM Ane Marie. I Chr. Christensens Ægteskab er der 1 Barn: Ove 3. 6. 1950. De overtog Gaarden 1. 11. 1941 med 24 Tdr. Land. Bygninger opført mellem 1900—1910. 20 Kreaturer, 2 Heste, So, Svin.

**ANSGAR CHRISTENSEN, Gdr., Grønvang, Høtofte, Tistrup.**

født i Tistrup 28. 7. 1902. Forældre: K. M. Christensen, Galtho, Hustru Birthe Marie. Bedsteforældre: FF Chr. Jensen Christensen, Galtho. FM Ellen Kirstine. MF Jørgen Bertelsen.

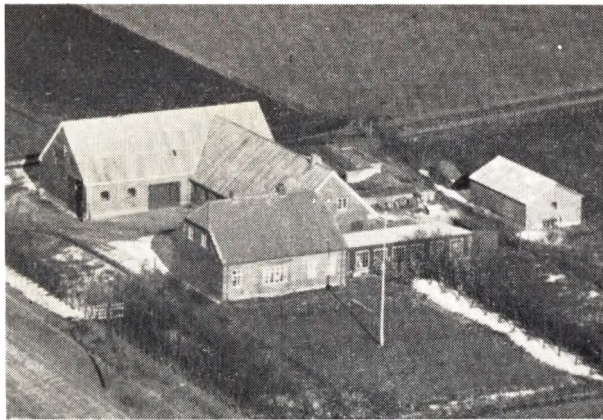

Agerkrog. MM Ane Kirstine. Ansgar Christensen er gift med Gertrud Rohr Nielsen, født i Nordby, Fanø, 31. 5. 1906. Forældre: Chr. Nielsen, Darum, Hustru Marie. Bedsteforældre: FF Niels Mortensen, Jedsted. FM Gertrud. I Ansgar Christensens Ægteskab er der 1 Barn: Krista Marie 8. 4. 1936. 1933 blev udstykket 22 Tdr. Land fra Christensens Fødehjem i Gl. Tistrup, og han opførte samme Aar Stuehus, Stald og Ladehus, Kreaturer, 2 Heste, Søer, Svin. Alle moderne Maskiner er anskaffet.



ANTON CHRISTENSEN, *Gdr., Krarup, Tistrup,*

født i Thorstrup 23. 10. 1887, død 15. 6. 1942. Forældre: Chresten Christensen, Ovenbøl, Thorstrup, Hustru Maren. Bedsteforældre: FF Jens Christensen. MF Hans Olling. A. Christensen er gift med Petrea Pedersen, født i Hauge, Tistrup, 26. 3. 1893. Forældre: Jens Pedersen, Søndergaard, Sig, Hustru Marie. Bedsteforældre: FF Karl Pedersen, Søndergaard, Sig. FM Petrea. MF Peder Pedersen, Slot, Ølgod. MM Ane. I A. Christensens Ægteskab er der 5 Børn: Kristian 14. 8. 1918, Jens Marinus 9. 10. 1919, Maren 19. 2. 1921, Hans 17. 6. 1922 og Marie Kristine 6. 3. 1932. Christensen overtog Gaarden 1. 9. 1917, blev gift 21. 9. samme Aar. Der er 29½ Td. Ld. til Gaarden. Bygninger mest opført ca. 1840—50. Ca. 20 Kreaturer, 2 Heste, Søer, Svin. Enken driver Gaarden videre ved Sønens Hjælp, der overtager den i nær Fremtid.

JEPPE DEJBJERG CHRISTENSEN, *Gdr., Krarup Søndergaard, Tistrup,*

født i Hodde 26. 9. 1917. Forældre: Valdemar Dejbjerg Christensen, Hodde, Hustru Lydia. Bedsteforældre: FF Niels

Dejbjerg Christensen, Dejbjerggaard. FM Karoline. MF Jeppe Nielsen. MM Else. J. Dejbjerg Christensen er gift med Inger Margrethe Lauridsen, født i Ansager 11. 11. 1920. Forældre: Horsbøl Lauridsen, Grindsted, Hustru Anna. Bedsteforældre: MF Niels Ebbesen. MM Margrethe. I J. Dejbjerg Christensens Ægteskab er der 3 Børn: Bent 11. 6. 1941, Erling 23. 7. 1943, Anna 2. 3. 1949. De overtog Gaarden 1947 efter at have haft Ejendom i Stenderup. Gaarden er paa 53 Tdr. Land. Stuehus opført 1893. Det er en Hovedgaard. Ca. 32 Kreaturer, 3 Heste, 1 Plag, Svin.

JØRGEN CHRISTENSEN, *Gdr., Gl. Tistrup, Tistrup,*

født samme Sted 20. 8. 1900. Forældre: K. M. Christensen, Galtho, Hustru Birthe Marie. Bedsteforældre: FF Chr. Jensen Christensen, Galtho. FM Ellen Kirstine. MF Jørgen Bertelsen, Agerkrog. MM Ane Kirstine. Christensen overtog sin Fødegård 1934 med 23 Tdr. Land. Gaarden opført efter Brand 1884. Været i Slægtens Eje siden 1887, da Faderen købte den med 46 Tdr. Land. I 1933 udstykkedes 23 Tdr. Land til Christensens Broder Ansgar. Ca. 18 Kreaturer, 2 Heste, 1 So, Svin.



PEDER HAMMELSVANG CHRISTENSEN, *Gdr., Østergaard, Snorup, Tistrup,*

født i Ølgod 12. 6. 1907. Forældre: Anton Christensen (Hammelsvang), Lærkeholt, Hustru Birtha Katrine. Bedsteforældre: FF Peder Hammelsvang Christensen, Ringkøbingegnen. FM Anna Marie. MF Jes Jensen, Janderup. MM Anna Knudsdatter. P. Hammelsvang Christensen er gift med Elma Astrid Hansen, født i Tjæreborg 23. 3. 1910. Forældre: Niels P. Marius Hansen, Næsbjerg, Hustru Else Mathilde. Bedsteforældre: FF Niels Hansen. FM Kirsten Marie. MF Ole Jensen. MM Mette. I Peder H. Christensens Ægteskab er der 1 Barn: Frode 30. 12. 1939. De overtog Gaarden 1. 1. 1934 med 70 Tdr. Land, udstykket fra M. Ladekjærs Gaard ca. 1860. Stuehus opført ca. 1890. Ca. 46 Kreaturer, 4 Heste, Søer, Svin.

HANS CHRISTIANSEN, *Gdr., Tønning, Tistrup,*

født samme Sted 16. 5. 1888. Forældre: Christen Christiansen, Tønning, Hustru Bodil. Bedsteforældre: FF Chresten Jørgensen, Tønning. MF Jens Chr. Hansen. FM Maren. MM Ane Katrine. H. Christiansen er gift med Anna Marie Christiansen, født i Farre, Give, 26. 12. 1890, død 1. 9. 1939. Forældre: Lars Christiansen, Farre, Hustru Mariane. I Hans Christiansens Ægteskab er der 3 Børn: Bodil 13. 7. 1924, Marie 9. 7. 1926 og Elly 11. 6. 1928. Christiansen overtog sin Fødegård 1916 med 60 Tdr. Land udstykket 1868 til Faderen, der lod opføre Vin-

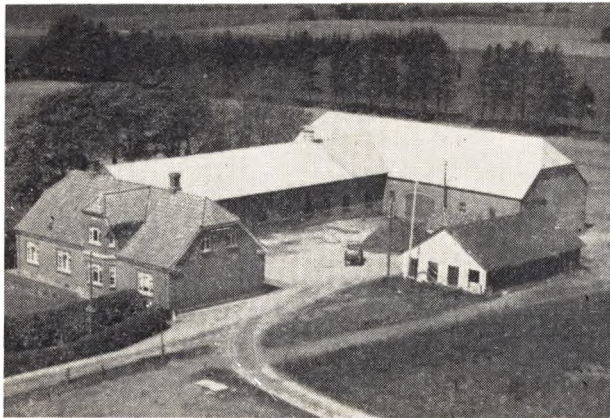

kelbygning. Christiansen har opført Stuehus 1923. Ca. 36 Kreaturer, 3—4 Heste. Søer. Svin.



**GJØDE M. GJØDESEN, Gdr. og Sogneraadsformand,**  
*Agentofte, Galtho pr. Tistrup,*

født i Tistrup 29. 2. 1895. Forældre: Mads Gjødese Madsen, Tistrup, Hustru Marie. Bedsteforældre: FF Gjøde Madsen, Tistrup. FM Betra. MF Hans Thorlund Haahr, Thorlundgaard, Hustru Ane Kirstine. G. M. Gjødese er gift med Metha Pedersen, f. i Aarre pr. Varde 4. 4. 1901. Forældre: Peder Pedersen, Knaplund, Hustru Ane. Bedsteforældre: MF Laurids Andersen, Vesterbæk. MM Else. I Gjøde M. Gjødese's Ægteskab er der 1 Barn: Børge 8. 4. 1929. De overtog Gaarden 1. 11. 1924 med 65 Tdr. Land. Det er en gl. Hovedgaard, som har været større, men der er udstykket 6 Gaarde herfra i Tidens Løb. Gaarden oprettedes 1858. Nogle af Bygningerne er opført efter Brand 1921. Ca. 46 Kreaturer, 4 Heste, Svin. Gjødese blev valgt i Sogneraadet April 1937 og som Formand 1939.

**JENS GRAUGAARD, Gdr., Godsvang Gaarde,**

født i Strellev 23. 2. 1893. Forældre: Søren Jensen, Graugaard, Ørum, Thy, Hustru Anna. Bedsteforældre: FF Jens Chr. Knudsen, Ørum. FM Ane Katrine. MF Jørgen Hansen, Adsbøl, Strellev. MM Gyrethe Marie. Jens Graugaard er gift med Birthe Plauborg, født i Tistrup 23. 3. 1898. Forældre: Jens P. Hansen, Gaarde, Hustru Johanne. Bedsteforældre: FF Hans Olesen. FM Inger Kirstine. MF Gjøde Madsen, Tistrup. MM Birthe. I Jens Graugaard's Ægteskab er der 3 Børn: Søren Jensen Graugaard 7. 8. 1926, Johanne 19. 11. 1929 og Anna 5. 4. 1931. Graugaard købte 1922 denne Gaards Brandtomt og lod samme Aar

opføre Bygninger. Det er en gl. Hovedgaard, menes tidligere kaldet Godsvanggaard. Ca. 24 Kreaturer, 2 Heste, Svin. Der er 36½ Td. Land.

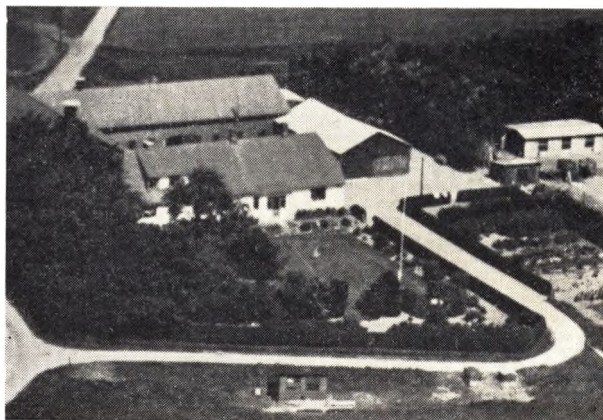

**MADS CHR. GRAVESEN, Gdr., Løvborg, Tønning, Tistrup.**

født i Tistrup 9. 7. 1901. Forældre: Kjeld Gravesen, Ølgod, Hustru Kirstine. Bedsteforældre: FF Mads Chr. Gravesen, Tistrup. FM Ane Kirstine. MF Peder Sørensen, Søndergaard, Henne. MM Nielsine. M. Chr. Gravesen er gift med Erna Jacobsen, født i Alling, Tulstrup ved Rye, 22. 11. 1904. Forældre: Jacob Jacobsen, Alling, Hustru Ingeborg. Bedsteforældre: MF Gotfred Pedersen, Faarvang, Tvilum. MM Kristine. I M. Chr. Gravesen's Ægteskab er der 3 Børn (i 2. Ægteskab): Inger 9. 2. 1938, Kjeld 4. 5. 1939 og Hilda Kirstine 11. 6. 1942. Gravesen overtog Gaarden 1929 med 40 Tdr. Land. Stuehus opført 1878. Det er en gl. Slægtsgaard gennem flere Generationer. Gravesen har tidligere været gift med Mathilde Løvborg, Enke efter Jens Chr. Løvborg, der var født her paa Gaarden. 33 Kreaturer, 3 Heste, 1 So, Svin. Ca. 500 Høns og Rugeri med ca. 25.000 daggamle Kyllinger.



**SØNDERGAARD GRAVESEN, Gdr., „Hasselbæk”,  
Hesselbo Gaarde,**

født paa Gaarden 27. 9. 1898. Forældre: Kjeld Gravesen, Ølgod, Hustru Kirstine. Bedsteforældre: FF Mads Chr. Gravesen, Tistrup. FM Ane Kirstine. MF Peder Sørensen Søndergaard, Søndergaard, Henne. MM Nielsine. Søndergaard Gravesen er gift med Jenny Hansen, født i Ansager 2. 3. 1903. Forældre: Jes Peder Hansen, Hjortkær, Grimstrup, Hustru Abelone. Bedsteforældre: FF Jens Eg Hansen, Eggaarden, Hjortkær. FM Ka-



ren. MF Jens Linding Christensen, Horne. MM Karen. I S. Gravesens Ægteskab er der 3 Børn: Krista 1. 4. 1931, Anne Solveig 3. 2. 1933 og Aase Gunhild 19. 7. 1935. Gravesen overtog sin Fødegaard 1938 med 25 Tdr. Land. Faderen købte den 1896 og begyndte med 3 Køer. Stuehus opført ca. 1850. Ca. 24 Kreaturer, 2 Heste, Søer, Svin.

**CHR. GEJL, Gdr., Hauge, Gaarde,**

født i Ansager 2. 4. 1919. Forældre: Hans Gejl, Ansager, Hustru Ane. Bedsteforældre: FF Laurids; Jensen. FM Marie. MF Niels P. Jacobsen. MM Karoline. Chr. Gejl er gift med Astrid Hansen, f. i Hedeagergaard, Galtho, Tistrup, 14. 7. 1924. Forældre: Ansgar Hansen, Hodde, Hustru Dagmar, Bedsteforældre: FF Søren Hansen, Hodde. FM Ane Marie. MF Niels Pallesen, Galtho. MM Marie. De overtog Gaarden 1. 11. 1949 med 18 Tdr. Land. Stuehus opf. ca. 1850. Gaarden udstykket fra Eske Henriksens Gaard. 10 Kreaturer, 2 Heste, Svin.

**HANS THORLUND HAAHR, Gdr., Uhre-Nordgaard,**

*Tistrup,*

født i Frougaard, Galtho, Tistrup, 20. 9. 1909. Forældre: Jørgen Thorlund Haahr, Frougaard, Hustru Marie Elisabeth. Bedsteforældre: Hans Thorlund Haahr, Thorlundgaard, Ølgod. FM Ane Kirstine. MF Jeppe Uhre, Uhregaard. MM Kirsten Nielsen. H. Thorlund Haahr er gift med Margrethe Lyhne, f. i Tistrup St. 30. 12. 1912. Forældre: Chr. Lyhne, Tømrer, Assenbæk, Hustru Maren. Bedsteforældre: FF Chr. Christiansen (Lyhne), Snorup, Tistrup. FM Maren. MF Hans Pedersen. MM Margrethe. I H. Thorlund Haahrs Ægteskab er der 2 Børn: Maren 14. 12. 1945, Jørgen 16. 12. 1950. Haahr overtog Gaarden efter Forældrene 1936 med 43 Tdr. Land, udstykket fra Uhre Nygaard ca. 1907, Stuehus opf. 1912. Den blev udstykket til Chr. Uhre, som byggede den og havde den til 1915, solgte den til hans Søster, Marie Elisabeth, som dengang var Enke, men giftede sig 1916 med Hans T. Haahrs Stedfader Laurids Olsen. Ca. 28 Kreaturer, 5 norske Heste, (her er Avl af norske Heste), Søer, Svin.

**JØRGEN THORLUND HAAHR, Gdr., „Svaneboj“,**

*Hesselho, Gaarde,*

født i Horne 2. 5. 1909. Forældre: Peder Jørgen Haahr, Ansager, Hustru Petrine. Bedsteforældre: FF Jørgen Thorlund Haahr. FM Anna. MF Karl Kristiansen, Faster. MM Kristine. J. Thorlund Haahr er gift med Kirstine Boisen, født i St. Andst 7. 2. 1911. Forældre: Mads Boisen, Arrild, Hustru Rasmine. Bedsteforældre: FF Chr. Pedersen Boisen, Arrild. FM Marie Sommerlund. MF Morten Kock Andersen, Kongsted, Pjedsted. MM Marie Kirstine Jensdatter. I J. Thorlund Haahrs Ægteskab er der 4 Børn: Svend Erik 20. 10. 1938, Thorlund Peder 2. 8. 1942, Carsten 29. 12. 1944, Birgit 6. 7. 1948. Efter at have haft Gaard i Hemmet købte Jørgen Haahr nuv. Gaard 1945 med 27 Tdr. Land, men 1948 tilkøbtes 8 Tdr. Land fra Eske Grønborgs Gaard. Hele Arealer er udstykket fra Eske Grønborgs Gaard. Bygninger opført 1908. Ca. 26 Kreaturer, 2 Heste, Søer, 40 Svin.

**ARNE THYGE CHRISTENSEN (HAMMELSVANG), Gdr.,**

*Agerkrog, Tistrup,*

født i Ølgod 20. 4. 1905. Forældre: Anton Christensen (Hammelsvang), Lærkeholt, og Hustru Birthe Katrine. FF P. Hammelsvang Christensen, Ringkøbingegn. FM Anna Marie. MF Jes Jensen, Janderup. MM Anna Knudsdatter, Agersnap, Ølgod. A. Thyge Christensen (Hammelsvang) er gift med Kirsten Berna Christensen, født i Ansager 18. 7. 1906. Forældre: Niels Chr. Christensen, Skovlund, Ansager, Hustru Ane. Bedsteforældre: FF Chr. Hansen Christensen. FM Dorthea. MF Bertel Pedersen, Brødho, Tistrup. MM Kirsten. I A. Thyge Christensen (Hammelsvang)s Ægteskab er der 2 Børn: Anna Katrine 30. 10. 1934, Anton Tage 3. 2. 1939. De overtog Gaarden 1. 9. 1941

med 60 Tdr. Land udstykket fra Regnar Hansens Gaard i Agerkrog 1923, samme Aar er Bygninger opført. I Dag er der ca. 40 Kreaturer, 2 Heste, Søer, Svin.

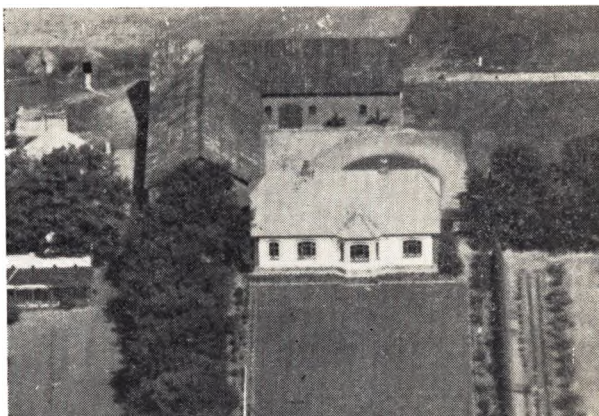

**ANSGAR HANSEN, Gdr., Hedeagergaard, Galtho, Molby,**

født i Hodde 4. 5. 1891. Forældre: Søren Hansen, Hodde. Hustru Ane Marie. Bedsteforældre: FF Hans Sørensen, Hodde. MF Chr. Jensen, Galtho, Tistrup. MM Ellen Kirstine. I A. Hansens Ægteskab er der 5 Børn: Frede 22. 7. 1916, Anna Marie 22. 7. 1920, Astrid Petrea 14. 7. 1924, Signe 25. 6. 1926, Helga 10. 12. 1928. Ansgar Hansen er gift med Dagmar Pallesen, født i Galtho, Tistrup, 20. 11. 1890. Forældre: Niels Pallesen, Galtho, Hustru Marie. Bedsteforældre: FF Chr. Gylling, Østergaard, Lyhne. FM Stine. MF Peder Plaumborg, Krarup. MM Ane. Kostald og Lade opført 1912 af Søren Hansen. Stuehus 1915. Derefter blev udstykket 47 Tdr. Land Hede til disse Bygninger, hvorefter Sønnen Ansgar overtog den ved sit Giftermaal 1915. Af Arealer var 7 opdyrket, Resten har Hansen nu selv opdyrket. Ca. 32 Kreaturer, 4 Heste, Søer, Svin. Til Meieriet leveret 114.000 Pund Mælk i 1950.

**ARNE HANSEN, Gdr., Kragborg, Tistrup,**

født i Aadum 4. 9. 1908, død 10. 8. 1943. Forældre: Chr. Karl Hansen, Aadum, Hustru Katrine. Bedsteforældre: FF Jens Chr. Hansen. MF Søren Bakker. MM Ane. Arne Hansen er gift med Laura Madsen, født i Lyhne 26. 9. 1915. Forældre: Jens Chr. Madsen, Lyhne. Hustru Kirsten Marie. Bedsteforældre: FF Mads Jensen, Sdr. Vium. FM Johanne Marie. MF Hans Jensen. MM Ane Margrethe. I Arne Hansens Ægteskab er der 2 Børn: Jens Chr. 29. 1. 1940 og Magny Kirstine 29. 1. 1942. De overtog Gaarden 11. 3. 1938 med 57 Tdr. Land. Udhuse opført 1926. Stuehus ca. 1870. Gaarden var indtil 1896 Sognets Fattiggaard. Ca. 32 Kreaturer, 2 Heste, Søer, Svin. Arne Hansen døde ved Indkørsel af Korn, idet han faldt af Vognen, der tungtlæsset gik over ham.

**CHR. REGNER HANSEN, Gdr., Agerkrog, Tistrup,**

født samme Sted 28. 8. 1900. Forældre: Hans Chr. Hansen, Agerkrog, Hustru Birthe Kirstine. Bedsteforældre: FF Rasmus Hansen, Agerkrog. FM Karen. MF Bertel Pedersen, Kragborg. MM Kirstine. Chr. R. Hansen er gift med Alma Sørine Henriksen, født i Hauge, Tistrup 23. 11. 1897. Forældre: Jens Henriksen, Hauge, Hustru Karen. Bedsteforældre: FF Eske Henriksen fra Lyhne. FM Ane Kirstine. MF Anders Lambert Andersen, Horne. MM Maren. I Chr. R. Hansens Ægteskab er der 5 Børn: Jenny Karen 30. 1. 1924, Herdis Kirstine 7. 11. 1928, Niels Alfred 18. 6. 1930, Hans Chr. 21. 9. 1932, Jens Verner 12. 7. 1940. Hansen overtog sin Fødegaard 1941 med 50 Tdr. Land. Det er en gl. Hovedgaard med for 120 Tdr. Land, men bl. a. udstykkedes 1923 58 Tdr. Land til Regner Hansen, der samme

Aar lod opføre Bygninger. Det vides bestemt, at Hansens Tipoldefader har haft Gaarden. Nuv. Bygninger vistnok opført ca. i 1870erne. Ca. 22 Kreaturer, 3 Heste, Søer, Svin.

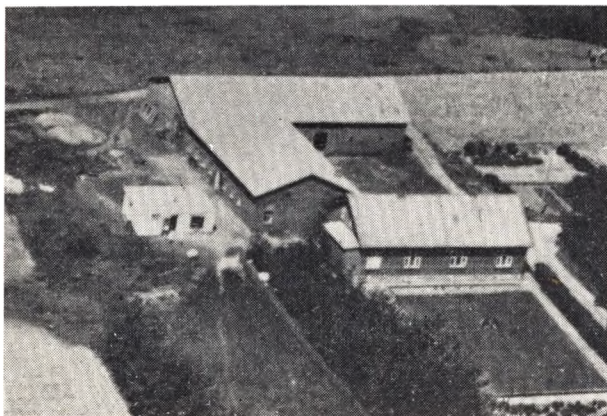

FRANDS HANSEN, *Gdr., Bakkegaard, Gl. Tistrup, Tistrup,*

født paa Gaarden 29. 9. 1911. Forældre: Peder Hansen, Bakkegaard, Hustru Ane Kirstine. Bedsteforældre: FF Hans Chr. Hansen, Hoddeskov. FM Sidsel Marie. MF Frands Pedersen, Christiansfeldt. MM Kirsten. Frands Hansen er gift med Johanne Jensen, født i Horne 16. 11. 1908. Forældre: Bertram Jensen, Horne, Hustru Maren. Bedsteforældre: FF Jens Jørgen Jensen, Hornelund. FM Johanne. MF Laust Jensen. MM Johanne. I Frands Hansens Ægteskab er der 4 Børn: Inger Hansen 28. 6. 1937, Robert 28. 8. 1939, Frida 4. 8. 1943, Mary Kirstine 7. 9. 1946. Hansen overtog Fødegaarden 1. 5. 1934 med 38 Tdr. Land. Bygninger opført efter Lynbrand 1905. Det er en gl. Hovedgaard og Slægtsgaard gennem flere Generationer. Ca. 20 Kreaturer, 2 Heste, Svin.

KNUD OVE HANSEN, *Gdr., Toftegaard, Galtbo, Molby,*

født i Hodde 6. 1. 1900. Forældre: Søren Hansen, Hodde, Hustru Ane Marie. Bedsteforældre: FF Hans Sørensen, Hodde. MF Chr. Jensen. MM Ellen Kirstine. K. Ove Hansen er gift med Jenny Marie Iversen, født i Tistrup 15. 11. 1907. Forældre: Edvard Iversen, Lydum, Hustru Kirstine. Bedsteforældre: FF Chresten Iversen. MF Jens Markussen. MM Marie. I Knud O. Hansens Ægteskab er der 4 Børn: Søren 30. 6. 1932, Edvard 23. 2. 1934, Mary Kirstine 17. 7. 1938, Anna Lise 30. 5. 1945. 1926 lod Hansens Fader opføre Stald og Lade og Stuehus i 1929 og udstykkede samme Aar 54 Tdr. Land til Sønnen Knud Ove, som han overtog samme Aar. Ca. 8 Tdr. Land Hede, som nu er opdyrket. Ca. 41 Kreaturer, 3 Heste, Søer, Svin. Leveret 154.000 Pund Mælk til Mejeriet 1950.

NIELS HANSEN, *Gdr., Solvang, Hesselbo, Gaarde,*

født i Nr. Nebel 16. 5. 1905. Forældre: Hans Hansen, Visby, Sønderjylland, Hustru Anna. Bedsteforældre: FF Peder Hansen. FM Maren. MF Jens Larsen. MM Metha. Niels Hansen er gift med Abelone Olsen, født i Nørhede, Lyhne, 14. 1. 1915. Forældre: Anton Olsen, Østergaard, Lyhne, Hustru Julia. Bedsteforældre: FF Mads Olsen. FM Abelone. MF Andreas Madsen. MM Marie. I Niels Hansens Ægteskab er der 5 Børn: Julie 22. 11. 1937, Anna Grethe 10. 5. 1943, Bodil 15. 10. 1945, Margit 12. 1. 1948, Anton Verner 14. 7. 1950. De overtog Gaarden 15. 9. 1943 efter at have haft Gaard i Stundsig i Horne fra 15. 9. 1934. Der er 40 Tdr. Land. Overtagelsesdagen slog Lynet ned i Gaarden, og en Del Indbo, der var kørt hen til, brændte med alle Bygninger, men Hansen var endnu ikke flyttet hertil. Under Opbygningen boede Familien paa Hesselbo Skole. Ca. 28 Kreaturer, 2 Heste, Søer. Her er opstaldet 2 Foreningshingste.

PEDER AUGUSTINUS HANSEN, *Gdr., Snorup, Tistrup,*

født i Horne 30. 9. 1906. Forældre: Chr. M. Hansen, Horne. Hustru Larsine. Bedsteforældre: FF Hans Chr. Hansen, Horne. FM Else Marie. MF Jørgen Sørensen, Horne. MM Ane. Peder A. Hansen er gift med Ellen Haahr Hansen, født i Jelling 28. 3. 1906. Forældre: Niels Chr. Hansen, Aadum, Hustru Anna. Bedsteforældre: FF Søren Karl Hansen, Aadum. FM Ingeborg. MF P. Pedersen (Helt). MM Ane Marie. I Peder A. Hansens Ægteskab er der 2 Børn: Svend 18. 11. 1930 og Anna 16. 2. 1934. De overtog Gaarden 1. 9. 1929 med 36 Tdr. Land. Stuehus opført 1908, Stald og Lade af Ejeren 1930. Ca. 24 Kreaturer, 2 Heste, Svin.

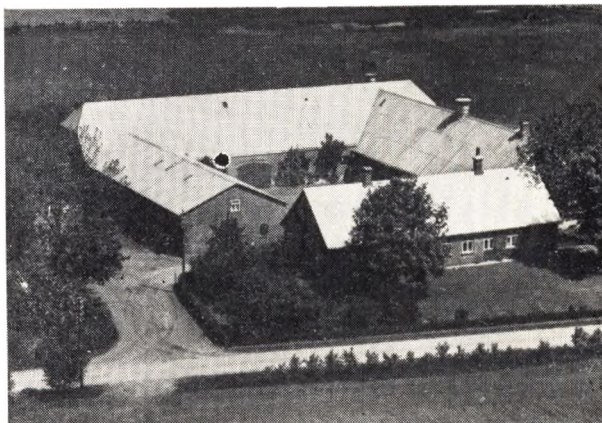

PEDER LASSEN HANSEN, *Gdr., Krarup Vestergaard, Tistrup.*

født i Krarup 19. 11. 1876, død 2. 7. 1950. Forældre: Chr. Madsen Hansen, Lindeballe, Hustru Else P. Lassen Hansen var gift med Maren Pedersen, født i Horne 13. 12. 1890. Forældre: Chr. Theodor Pedersen, Horne, Hustru Else Marie. Bedsteforældre: FF Peder Steffensen Hansen. FM Maren. MF Chr. Linding Nielsen. MM Mette Kirstine. I P. Lassen Hansens 2. Ægteskab er der 1 Barn: Ejner Schødt Hansen 10. 11. 1927. I første Ægteskab er der 5 Børn: Elna 10. 4. 1904, Sofie 23. 12. 1906, Chr. Magne 28. 11. 1908, Sigurd Max 10. 11. 1910, Olrik 5. 6. 1914. Hansen overtog Gaarden 1912 med 80 Tdr. Land. Stuehus opført 1858, Lade af Peder L. Hansen 1930, Hestestald ca. 1910. Det er en gl. Hovedgaard. En Del Ejendomme udstykket herfra, Ca. 50 Kreaturer, 4 Heste, 2 Plage. 1. 7. 1950 overtog Sønnen Ejner Hansen Gaarden, netop Dagen for Faderen døde.



ANDERS LAMBERT HENRIKSEN, *Gdr., Bogestedgaard, Hetojte, Tistrup.*

født i Hauge 10. 1. 1900. Forældre: Jens Henriksen, Tistrup

Hustru Karen. Bedsteforældre: FF Eske Henriksen. FM Ane Kirstine. MF Anders Lambert Andersen, Horne. MM Maren. A. Lambert Henriksen er gift med Karen Kirstine Pedersen, født i Hjedding, Ølgod, 24. 9. 1907. Forældre: Peder Pedersen, St. Langelund, Gjellerup, Hustru Bodil Kirstine. Bedsteforældre: FF Peder Chr. Nielsen, St. Langelund. FM Sidsel Okkels. MF Lars Jensen, Møen. MM Karen Kirstine. I A. Lambert Henriksens Ægteskab er der 2 Børn: Jens 5. 11. 1938 og Bodil Kirstine 8. 5. 1940. De overtog Gaarden 15. 2. 1935 med 36 Tdr. Land. Stuehus opført ca. 1850. Ca. 24 Kreaturer, 2 Heste, Svin.

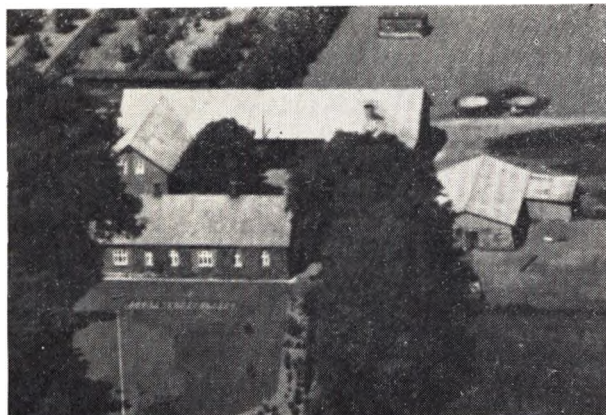

ESKE HENRIKSEN, *Gdr., Hauge Nygaard, Tistrup.*

født paa Gaarden 28. 5. 1895. Forældre: Jens Henriksen, Tistrup, Hustru Karen. Bedsteforældre: FF Eske Henriksen. FM Ane Kirstine. MF Anders Lambert Andersen, Horne. MM Maren. Eske Henriksen er gift med Kirsten Marie Madsen, født i Ølgod 23. 7. 1907. Forældre: Jørgen Bordorf Madsen, Grindsted, Hustru Ane, Thorlund, Ølgod. Bedsteforældre: FF Chr. Svend Madsen, Grindstrup. FM Marie. MF Chresten Graversen, Thorlund, Ølgod. MM Kirsten Marie. De overtog Gaarden efter Karen Henriksen 1928 med 70 Tdr. Land. Stuehus opført 1903. Bedstefaderen købte Gaarden 22. 9. 1875 for 7500 Kr. efter at have været Bestyrer paa samme Gaard. Han afstod den til Sønnen Jens Henriksen 2. 8. 1893, og det var hans Enke Karen Henriksen, der afstod den til nuværende Ejer. Ca. 50 Kreaturer, 4 Heste, Søer, Svin.

EJNER JACOBSEN, *Gdr., „Mosebjerg“, Krarup, Tistrup.*

født paa Gaarden 5. 12. 1915. Forældre: Anders Jacobsen, Lærkeholdt, Hustru Karoline. Bedsteforældre: FF Niels Jacobsen. MF Niels Dejbjerg Christensen, Dejbjerggaard, Hodde. MM Karoline. Ejner Jacobsen er gift med Karla Nielsen, født i Kragekjær, Øse, 14. 11. 1920. Forældre: Chr. Nielsen, Henne, Hustru Ane. Bedsteforældre: FF Nikolaj Nielsen. FM Karoline. MF Marius Jepsen, Øse. MM Maren. I E. Jacobsens Ægteskab er der 4 Børn: Birgit 28. 9. 1942, Anna 6. 1. 1946, Niels 5. 7. 1948, Krista 18. 11. 1950. Jacobsen overtog sit Fødehjem 1942 med 18 Tdr. Land. Bygninger opført af Anders Jacobsen 1911, der købte Gaarden 1909. 13 Kreaturer, 2 Heste, Søer, Svin.

CHR. ANTONIUS JENSEN, *Gdr., Krarup, Tistrup.*

født i Tistrup 2. 12. 1881. Forældre: Peder Jensen, Fly. Hustru Nielsine. Bedsteforældre: FF Halkjær. FM Johanne. MF Chr. Christensen. MM Ane. P. A. Jensen er gift med Marie Hansen, født i Tistrup 26. 5. 1887. Forældre: Peder Hansen, Tistrup, Hustru Bodil. Bedsteforældre: FF Hans Chr. Hansen, Hodde. FM Sidsel Marie. MF Niels L. Nielsen. MM Inger Kirstine. I Chr. A. Jensens Ægteskab er der 2 Børn: Peder 20. 7. 1912, Hans 8. 11. 1916. De overtog Gaarden 1910 med 35 Tdr. Land. 1920 tilkøbtes 5 Tdr. Land mere. Stuehus opført



1870. Faderen har opført Kostald 1907 og Jensen opført Lade 1950 og Hestestald 1926. Faderen er den første Ejer af Slægten. Han købte den 1888. Ca. 28 Kreaturer, 3 Heste, Søer, Svin.

CHR. GAMMELGAARD JENSEN, *Landmand, Krarup, Tistrup.*

født i Brøndum 15. 5. 1921. Forældre: Andreas Jensen, Dyrby, Henne, Hustru Anna Marie. Bedsteforældre: FF Jens Silladsen. FM Katrine. MF Jens Gammelgaard. MM Nielsine. Chr. G. Jensen er gift med Else Lykke Raunkjær, født i Horne 22. 2. 1927. Forældre: Peder Raunkjær, Østergaarde, Lyhne, Hustru Karen. Bedsteforældre: FF Niels Raunkjær. FM Agnethe. MF Jens Pedersen. MM Else. De overtog Ejendommen 11. 6. 1951 med 12 Tdr. Land. 10 Kreaturer og 2 Heste.

LINDVIG JENSEN, *Gdr., Galtho Gaarde.*

født i Næsbjerg 2. 10. 1897. Forældre: Osmund Karl Jensen, Ølgod, Hustru Mette Kristine. Bedsteforældre: FF Chr. Muf Jensen. FM Oline. MF Chr. Christensen. MM Katrine. Lindvig Jensen er gift med Anna Marie Andersen, født i Esbjerg 2. 2. 1899. Forældre: Ferdinand Andersen, Sdr. Broby, Hustru Hansigne. Bedsteforældre: FF Jørgen Andersen, Sdr. Broby. FM Ane Katrine. MF Jens Hansen. MM Katrine. I Lindvig Jensens Ægteskab er der 3 Børn: Ferdinand 6. 11. 1922, Kristine 30. 3. 1924, Osmund 9. 11. 1930. Jensen overtog Ejendommen 1919 med 25 Tdr. Land. Stuehus opført 1911. Stald og Lade 1912. Udstykket fra Gøde M. Gødesens Gaard. Her er ca. 16 Kreaturer, 2 Heste, Søer, Svin.

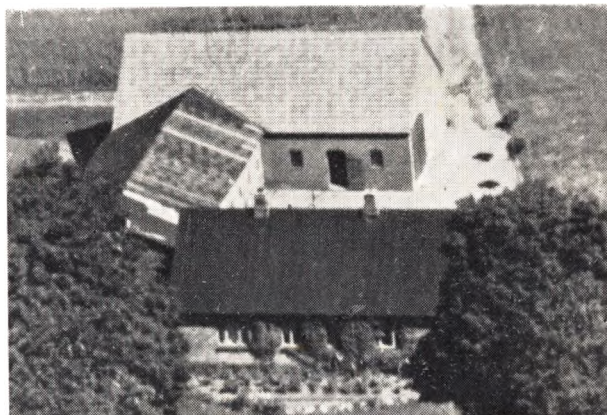

OTTO LANGBALLE JENSEN, *Gdr., „Hjemly“, Galtho, Gaarde,*

født i Stilling 26. 7. 1903. Forældre: Martin Jensen, Jexen,

Hustru Else Marie. Bedsteforældre: MF Søren Sørensen. MM Else. O. Langballe Jensen er gift med Sørine Hansigne Højbjerg, født i Horne 8. 4. 1909. Forældre: Andreas Pedersen, Højbjerg, Ølgod, Hustru Marie Katrine. Bedsteforældre: FF Anders Højbjerg. FM Sørine. MF Mourits Christensen. MM Ane Marie. I O. Langballe Jensens Ægteskab er der 3 Børn: Frede 27. 5. 1940, Marie Katrine 13. 4. 1944 og Martin Andreas 29. 9. 1946. De overtog Gaarden i Sommeren 1943 med 22 Tdr. Land. Stald og Stuehus opført 1911, Lade 1941. Ca. 14 Kreaturer, 2 Heste, Søer, Svin.

**EJNER VILLIAM JEPSEN, Landmand, Hesselbo, Gaarde.**

født i Øse 4. 2. 1916. Forældre: Marius Jepsen, Øse, Hustru Maren. Bedsteforældre: FF Jeppe Jepsen, Øse. FM Ane. MF Jeppe Lauridsen, Næsbjerg. MM Marie. E. Vill. Jepsen er gift med Mary Margrethe Pedersen, født i Ansager 20. 9. 1921. Forældre: Anders Thomsen Pedersen og Hustru Mette Marie. FF Marius Pedersen (Post). FM Elisabeth. MF Jens Christensen. MM Helene. De overtog Ejendommen 1. 11. 1949 med 16 Tdr. Land. Stald opført ca. 1909. Stuehus ældre. Ca. 12 Kreaturer, 2 Heste, 1 So, Svin.

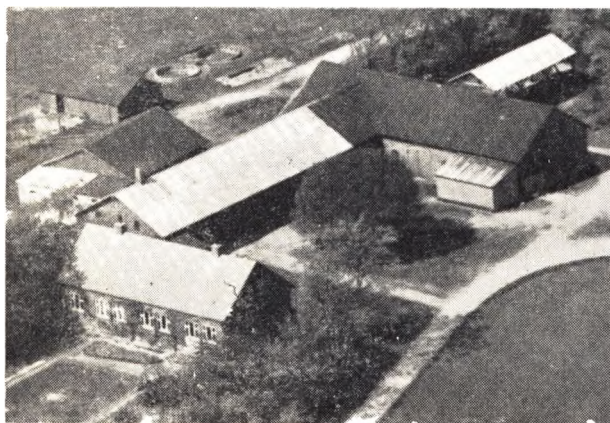

**HARALD JESSEN, Gdr., Vestergaard, Godsvang, Gaarde,**

født paa Gaarden 7. 11. 1906. Forældre: Hans Jessen, Vestergaard, Hustru Maren. Bedsteforældre: FF Jes Christensen, Vestergaard. FM Ane. MF Chr. Hansen, Horne. MM Birthe Kristine. Jessen overtog sin Fødegaard 1930 med 60 Tdr. Land. Bygninger opført efter Brand 1909. Oldefaderen Chr. Thomsen overtog Gaarden 1787. Jes Christensen frikøbte den som Fæste 1853. Gaarden er en Hovedgaard, ikke udstykket fra nogen anden Gaard. Før været paa 130 Tdr. Land. Ca. 40 Kreaturer, 3—4 Heste, Svin.

**Brdr. ANSGAR og THORVALD JØRGENSEN, Gdr., Snorup, Tistrup,**

født samme Sted 5. 10. 1912, 21. 4. 1914. Forældre: Jørgen Madsen Jørgensen, Snorup, Hustru Katrine. Bedsteforældre: FF Mads Jørgensen, Lindbjerg, Tistrup. FM Else. MF Chr. Jensen, Loft, Grindsted. MM Kirstine. Ansgar Jørgensen er gift med Vera Jensen, født i Tistrup 27. 9. 1916. Forældre: Marinus Ien en. Lindbøov, Thorstrup, Hustru Else. Bedsteforældre: FF Peder Jensen. FM Maren. MF Venzel Sørensen, Hygum, V. Nebel. MM Hansigne. I Ansgar Jørgensens Ægteskab er der 3 Børn: Anny 3. 11. 1940, Edith 18. 8. 1945, Birgit 29. 3. 1950. Brødrene overtog Gaarden 11. 12. 1950 med ca. 100 Tdr. Land. Stuehus opført 1878. Stald 1883. Lade 1914. Været i Slægtens

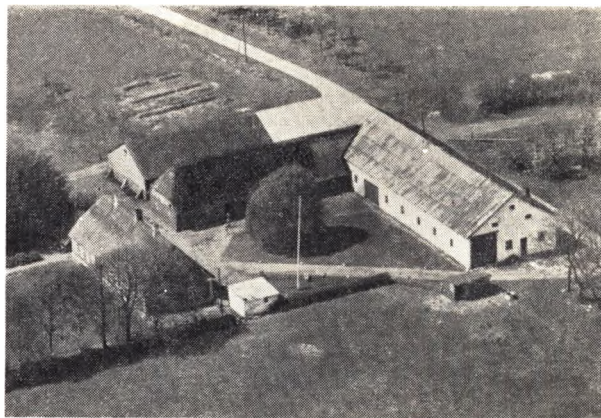

Eje gennem flere Generationer. Ca. 50 Kreaturer, 2 Heste, Traktor, Søer, Svin.

**CHR. JØRGENSEN, Landmand, Snorup, Tistrup.**

født i Besser, Samsø, 9. 3. 1894. Forældre: Niels Jørgensen, Aarhus, Hustru Marie. MF Søren Sørensen. Chr. Jørgensen er gift med Marie Kirstine Lauridsen, f. i Horne 9. 7. 1903. Forældre: Peder Tiphede Lauridsen, Brejning, Hustru Mette Marie. Bedsteforældre: MF Mads Iversen. MM Signe. I Chr. Jørgensens Ægteskab er der 1 Barn: Esther Margrethe 7. 9. 1926. De overtog Ejendommen 1924 med 11 Tdr. Land. Hovedparcellen er udstykket fra Ejler Plauborgs Gaard i Gl. Tistrup. Ca. 10 Kreaturer, 2 Heste, Svin.



**HANS EJLER JØRGENSEN, Landmand, Galtho, Molby.**

født i Lem v. Randers 15. 10. 1887. Forældre: Jørgen Jørgensen, Lem eller Mejlby, Hustru Mette Marie. Bedsteforældre: FM Kristiane Jørgensen. MM Karen Marie Hansen. H. Ejler Jørgensen er gift med Hansine Dorthea Thøstesen, f. i Galtho, Tistrup, 22. 10. 1897. Forældre: Niels Thomsen Thøstesen, Sønderjylland, Hustru Ane. I Hans Ejler Jørgensens Ægteskab er der 8 Børn: Mette Marie Jørgine 1. 8. 1917, Aksel Emil 26. 8. 1919, Anna Edith 22. 3. 1921, Niels 1. 5. 1924, Jørgen Ejler 15. 6. 1926, Ejler 19. 2. 1929, Emma Marie 28. 1. 1932, Gudrun 27. 4. 1935. De overtog Ejendommen 1. 9. 1918 med 11 Tdr. Land. Bygn. opf. ca. 1850. I 30'erne tilkøbtes 4 Tdr. Land. Ca. 13 Kreaturer, 2 Heste, 1 So, Svin.

**SVEND JØRGENSEN, Gdr., Snorup, Tistrup,**

født samme Sted 15. 1. 1920. Forældre: Lars Jørgensen, Snorup, Hustru Marie. Bedsteforældre: FF Mads Jørgensen,

Lundbjerg, Ølgod. FM Else. MF Lars Sørensen. Svend Jørgensen er gift med Marna Bech, f. i Marstal Landsogn 9. 4. 1916. Forældre: Hans Jacob Bech, Lunde, Hustru Maren. Bedsteforældre: FF Hans Bech, Lydum. FM Ingeborg. MF Chr. Pedersen, Marstal. MM Maren. I Svend Jørgensens Ægteskab er der 3 Børn: Inger 15. 1. 1944, Kirsten 21. 8. 1946, Bering 24. 1. 1948. De overtog Gaarden 1. 2. 1943 med 27 Tdr. Land. Udstykket fra Brdr. Jørgensens Gaard 1908. Denne Gaard er Lars Jørgensens Fødegård. Lars Jørgensen lod opføre Bygn. 1909. Ca. 21 Kreaturer, 2 Heste, 2 Søer, Svin.

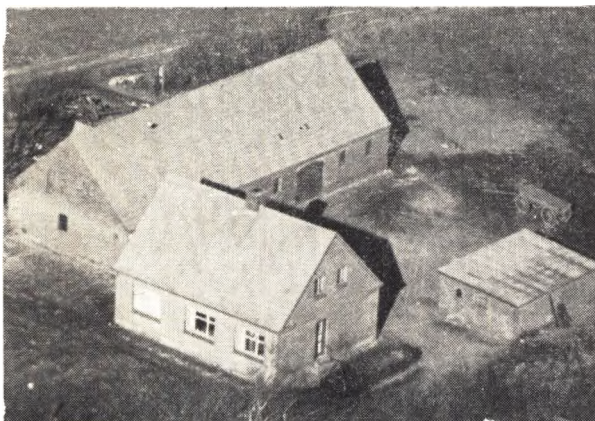

VIKTOR KAMPMANN, *Landmand, Galtho, Gaarde,*

født i Faaborg 6. 5. 1910. Forældre: Niels Chr. Kampmann, Bolhede, Øse, Hustru Kristine. Bedsteforældre: MF Thomas Hansen. MM Ane. V. Kampmann er gift med Gerda Hansen, f. i Strellev 14. 11. 1916. Forældre: Søren Nielsen Hansen Lunde, Hustru Kirstine. Bedsteforældre: FF Jens Hansen. FM Maren. MF Knud Mouridsen. MM Kirsten Marie. I V. Kampmanns Ægteskab er der 2 Børn: Helveg 22. 5. 1937, Ejvind 22. 3. 1950. De overtog Ejendommen 1. 11. 1947 med 14 Tdr. Land. Udstykket fra Galthogaard. Bygn. opf. efter Brand 1934. Ca. 14 Kreaturer, 2 Heste, 1 So, Svin.



HARALD KALLEHAUGE, *Gdr., „Virkelyst“, Snorup, Tistrup,*

født i Tversted 20. 3. 1923. Forældre: Laurs Chr. Kallehauge, Tversted, Hustru Anne. Bedsteforældre: FF Johs. Kallehauge, Loudal, Them. FM Jacobine. MF Chr. Nielsen, Aalborg. MM Kristine. H. Kallehauge er gift med Agnes Christensen, f. i Janderup 22. 10. 1921. Forældre: Chr. Nielsen Christensen, Snorup, Hustru Mette. Bedsteforældre: FF Anders

Christensen, Hejnsvig. FM Kirsten Marie. MF Niels Madsen, Ringgive. MM Marie. I H. Kallehauges Ægteskab er der 2 Børn: Ingrid 13. 8. 1948, Henrik 24. 1. 1951. De overtog Gaarden 1. 11. 1947 med 18 Tdr. Land. Lade og Stald opf. 1907. Stuehus 1864. 1864 er Gaarden udstykket fra Søren Christensens Gaard. Ca. 14 Kreaturer, 2 Heste, 1 So, Svin, ca. 400 Høns.

LAURIDS KROGSGAARD, *Gdr., Snorup, Tistrup,*

født i Stauning 12. 10. 1892. Forældre: Peder Chr. Krogsgaard, Stauning, Hustru Marie. Bedsteforældre: FF Chr. Krogsgaard, Stauning. FM Kirsten. MF Laust Olesen. MM Maren. I. Krogsgaard er gift med Maren Grønlund, f. i Strellev 4. 9. 1898. Forældre: Frederik Nielsen Grønlund, Stauning, Hustru Mette. Bedsteforældre: FF Iver Nielsen. FM Karen. MF Søren Nielsen, Strellev. MM Maren. I L. Krogsgaards Ægteskab er der 3 Børn: Frede 25. 5. 1926, Esther 22. 6. 1929, Christian 25. 10. 1936. De overtog Gaarden Efteråret 1924 med 54 Tdr. Land. Stuehus opf. 1914. Udhuse 1879, men udvidet siden. 1938 frasolgtes 10 Tdr. Land til Statshusmandsbrug. Ca. 28 Kreaturer, 2 Heste, Søer, Svin.

MARIUS LADEKJÆR, *Gdr., Snorup, Tistrup,*

født i Lønborg 6. 2. 1895. Forældre: Jens Ladekjær, Egvad, Hustru Kirstine Marie. Bedsteforældre: FF Søren Sloth. MF Jens Sørensen. MM Karen. M. Ladekjær er gift med Signe Marie Nielsen, f. i Kvong 22. 7. 1889. Forældre: Niels Bech Nielsen, Lydum, Hustru Else Marie. Bedsteforældre: FF Peder Chr. Nielsen. FM Barbara. MF Niels Thomsen. MM Kristine Bech. I M. Ladekjærs Ægteskab er der 3 Børn: Niels 15. 3. 1924, Tove 8. 9. 1926, Børge 24. 2. 1929. De overtog Gaarden 1. 10. 1922 med 20 Tdr. Land. Det er en gl. Hovedgaard, som har været meget større. Bl. a. er Hammelsvanggaard udstykket henfra. 16 Kreaturer, 2 Heste, Søer, Svin.



HANS TOFT LARSEN, *Gdr., Tistrup Sdr. Mk., Tistrup,*

født i Horne 19. 5. 1917. Forældre: Andreas Larsen, Horne. Hustru Anna Katrine. Bedsteforældre: FF Chr. Larsen. FM Kirsten Marie. MF Laurids Sørensen. MM Katrine. H. Toft Larsen er gift med Astrid Gerda Jensen, f. i Alslev 9. 9. 1922. Forældre: Jørgen Jensen, Tjæreborg, Hustru Ninna. Bedsteforældre: FF Jens P. Jensen. FM Mette. MF Jacob Holm. MM Marie. I H. Toft Larsens Ægteskab er der 4 Børn: Alice 12. 7. 1944, Kurt 31. 8. 1945, Gunnar 3. 4. 1947, Jytte 24. 3. 1949. De overtog Gaarden 20. 8. 1943 med 23 Tdr. Land. Bygn. opført 1910. Udstykket fra Julius Niensens Gaard. 33 Kreaturer, 2 Heste.

EJNER LAURIDSEN, *Gdr., Snorup, Tistrup,*

født i Horne 11. 12. 1906. Forældre: Peder Tiphede Lauridsen, Fjaldene, Nr. Omme, Hustru Mette Marie. Bedsteforældre:

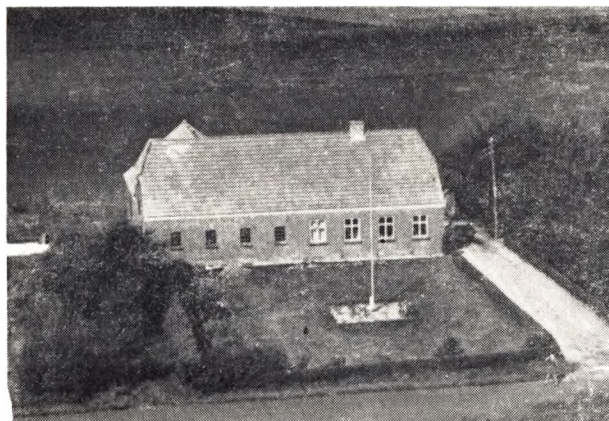

FF Laurids Sørensen. FM Ellas. MF Mads Iversen, Linding Mølle, Horne. MM Signe. Ejner Lauridsen er gift med Selma Pedersen, f. i Jerne 10. 3. 1909. Forældre: Anton Pedersen, Kvæglund, Jerne, Hustru Maren. Bedsteforældre: FF Peder Thygesen Pedersen. FM Kirsten Marie. I Ejner Lauridsens Ægteskab er der 5 Børn: Zenia 1. 6. 1930, Ruth 14. 6. 1932, Edith 7. 11. 1935, Erik 5. 12. 1937, Mary 13. 3. 1940. Lauridsen købte 1929 17 Tdr. Land fra den Gaard der nu tilhører Peder Hansen og lod samme Aar opføre Bygn. 10 Kreaturer, 2 Heste, Svin. Alle moderne Maskiner er anskaffet.



**Laurids Leth, Gdr., Godsvang, Tistrup.**

født i Ansager 16. 12. 1896. Forældre: Hans Chr. Leth, Ansager, Hustru Kirstine. Bedsteforældre: FF Laurids Leth. FM Ane. MF Ole Iversen. MM Gertrud. Laurids Leth er gift med Ingeborg Karoline Vedstesen, f. i Grindsted 24. 11. 1900. Forældre: Iver Vedstesen, Moesbøl, Grindsted, Hustru Gertrud. Bedsteforældre: FF Vedsted Sørensen. FM Marie. MF Niels Madsen, Ansager. MM Kirstine. I Laurids Leths Ægteskab er der 3 Børn: Iver 18. 2. 1929, Hans Chr. 9. 8. 1931, Gunnar 17. 2. 1934. De overtog Gaarden 11. 9. 1927 med 17 Tdr. Land. Bygn. opf. af Ejeren efter Brand 1937. 12 Kreaturer, 2 Heste, Svin.

**Jens Lorentsen, Gdr., Tistrup Sdr. Mk., Tistrup.**

født i Folding 1. 7. 1880. Forældre: Ole Chr. Lorentsen, Brørup, Hustru Ane Magdalene. Bedsteforældre: MF Jens Hansen Jensen. MM Mette. Jens Lorentsen er gift med Ellen Pedersen, f. i Frederiksberg, København, 2. 2. 1890. Forældre: Eske Pedersen, Kragelund, Hustru Pouhine. Bedsteforældre: FF Peder Eskesen. FM Maren. MF Sofus Jensen. MM Sofie. I J. Lorentsens Ægteskab er der 5 Børn: Ove Chr. 24. 12. 1901,



Anna Magdalene 18. 9. 1915, Erhardt 8. 1. 1917, Peder 2. 1. 1920, Maja 28. 11. 1924. De overtog Ejendommen 1908 med 14 Tdr. Land. Bygn. opf. efter Brand 1921. Senere er tilkøbt 11 Tdr. Land delvis opdyrket og 16 Tdr. Land Hede, som Ejeren nu har opdyrket. 20 Kreaturer, 2 Heste, Svin.

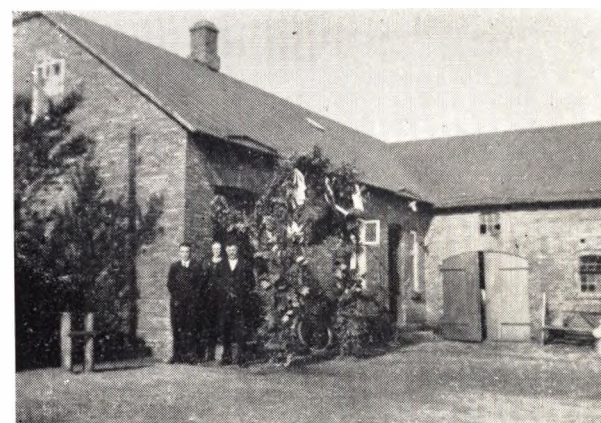

**Hans Chr. Lykkeberg, Landmand, Gejl, Tistrup.**

født i Tistrup 9. 4. 1890. Forældre: Jørgen Chr. Lykkeberg, Kalsgaarde, Thorstrup, Hustru Anna. Bedsteforældre: FF Hans Chr. Lykkeberg, Thorstrup. FM Else Kirstine. MF Thomas Nielsen Thomsen, Skamstrup, Øse. MM Kirsten. H. Chr. Lykkeberg er gift med Kirsten Nielsen, f. i Tistrup 27. 9. 1890. Forældre: Jørgen Lindvig Nielsen, Tistrup, Hustru Maren. Bedsteforældre: FF Hans Lindvig Nielsen, Lindinggaard, Thorstrup. FM Johanne. MF Niels Jessen Nielsen, Tistrup. MM Kirsten. I H. Chr. Lykkebergs Ægteskab er der 1 Barn: Jørgen Chr. 14. 10. 1915. Lykkeberg købte 1913 16 Tdr. Land fra Sofus Sørensens Gaard og opf. samme Aar Bygn. Ca. 11 Kreaturer, 2 Heste, 1 So, Svin. Der er anskaffet alle moderne Maskiner.

**Herluf Bergholt Madsen, Landmand.**

*Gaarde pr. Gaarde,*

født i Gaarde pr. Tistrup 26. 8. 1918. Forældre: Chresten J. Madsen, Varde Landsogn, Hustru Metha. Bedsteforældre: FF Mads Madsen, Brøndum. FM Karen. MF Nis Bergholt, Arrild. MM Karoline. H. Bergholt Madsen er gift med Marie Laursen, f. i Ø. Nykirke 5. 10. 1913. Forældre: Peder Laursen, Ø. Nykirke, Hustru Eleonora. Bedsteforældre: FF Jens Laursen, Tinnest Vestergaard. FM Ane. MF Chr. Riis. MM

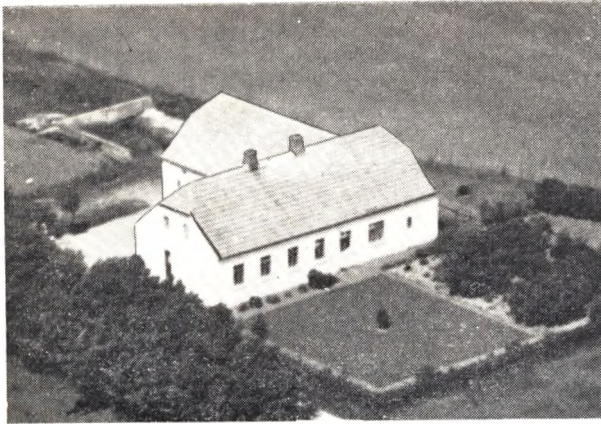

Kristine. I Herluf B. Madsens Ægteskab er der 3 Børn: Eva Eleonora 9. 9. 1945, Ove 17. 7. 1947, Leo 8. 2. 1951. Madsen overtog Ejendommen 1945 efter Faderen, der havde købt den 1910 med 11½ Tdr. Land. Senere tilkøbte 2 Tdr. Land. 1922 opførte Madsen nuv. Bygn. Da han afstod til Sønnen var der 11 Kreaturer, 2 Heste, Svin. Nuv. Ejer har 1951 opf. Lade og udvidet Kostalden.

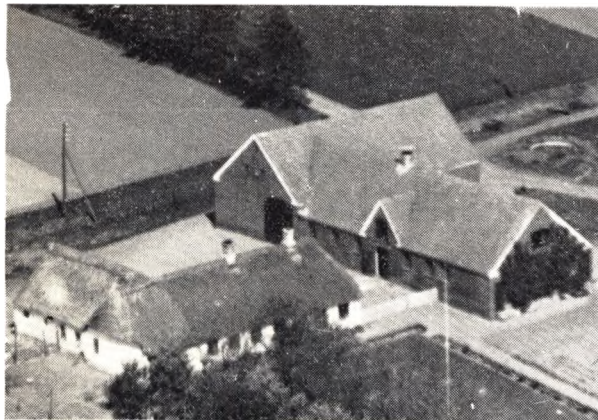

**INGVARD MADSEN, Gdr., Gl. Tistrup, Tistrup,**

født samme Sted 8. 10. 1904. Forældre: Mads Chr. Madsen, Feld, Tistrup, Hustru Hansigne. Bedsteforældre: FF Hans Madsen, Feld, Tistrup. FM Birthe Kirstine. MF Jeppe Sørensen, „Agentofte“, Galtho. MM Ane Kirstine. I. Madsen er gift med Marie Thomsen, f. i Galtho Nygaard, Tistrup, 1. 3. 1915. Forældre: Thomas Thomsen, Janderup, Hustru Dagny. Bedsteforældre: FF Poul Thomsen, Næsbjerg. FM Mette Marie. MF Jens Plauborg Hansen, Gaarde. MM Johanne. I Ingv. Madsens Ægteskab er der 3 Børn: Kristian 22. 4. 1946, Thomas 26. 10. 1947, Mads Chr. 2. 3. 1949. Madsen overtog sin Fødegård 1940 efter Faderen med 30 Tdr. Land. Stuehus opf. ca. 1850. Stald og Lade 1919 af Mads Chr. Madsen, der overtog den 1894. Været i Slægtens Eje i 3 Generationer. Ca. 22 Kreaturer, 2 Heste, 1 So, Svin.

**JØRGEN MADSEN, Gdr., „Birkely“, Godsvang, Tistrup,**

født i Esbjerg 21. 3. 1890. Forældre: Jens Madsen Medom, Hustru Ane Katrine. Bedsteforældre: FF Mads Pedersen (Medom). FM Birthe Marie. MF Jørgen Fogt. MM Kirstine. Jørgen Madsen er gift med Ottine Marie Iversen, f. i Hejsager 2. 9. 1891. Forældre: Andrea Marie. Bedsteforældre: MF Peder Iversen. I Jørgen Madsens Ægteskab er der 8 Børn: Jens 12. 12. 1915, Peder 9. 1. 1917, Børge 19. 10. 1918, Anna Katrine

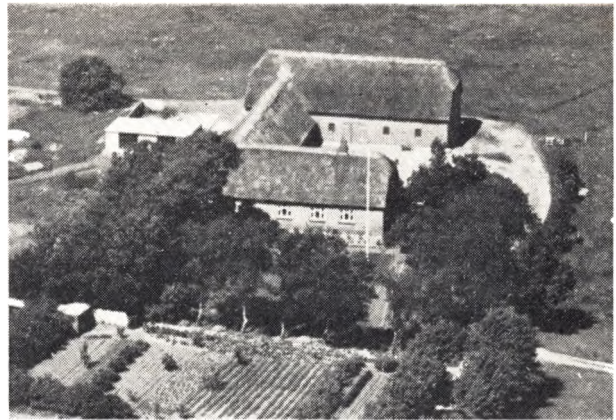

3. 6. 1923, Erik 18. 9. 1926, Kaj Iver 21. 7. 1928, Svend 17. 2. 1935, Inger Margrethe 16. 2. 1936. Efter først at have haft mindre Ejendom i Assenbæk byttedes til denne Gaard med 24 Tdr. Land uden Besætning og forsømt i Mark og Bygn. Stuehus opf. af Ejeren 1933, Lade 1939. Ca. 18 Kreaturer, 2 Heste, 2 Søer, Svin.

**VIGGO MIKKELSEN, Gdr., Hauge, Gaarde,**

født i Aalsrode v. Grenaa 17. 1. 1914. Forældre: Laurits Mikkelsen, Hyllebjerg, Aars, Hustru Margrethe. Bedsteforældre: FF Hans Mikkelsen, Aars. MF Mads Andersen, Bejstrup, Hauslev. MM Mette Katrine. V. Mikkelsen er gift med Thyra Jensen, f. i Tistrup 13. 3. 1904. Forældre: Karsten Jensen, Gjellerup v. Varde, Hustru Jensine. Bedsteforældre: FF Thue Jensen. FM Margrethe. MF Søren Sillesen. MM Maren. I Viggo Mikkelsens Ægteskab er der 1 Barn: Jørgen 9. 1. 1949. De overtog Ejendommen 15. 11. 1945 med 18 Tdr. Land. Stuehus opf. 1875, udstykket fra Eske Henriksens Gaard. 14 Kreaturer, 2 Heste, 5 Søer.



**FREDERIK MYGIND MORTENSEN, Landmand, Gl. Tistrup, Tistrup,**

født samme St. 17. 9. 1914. Forældre: Anders Mortensen, Tistrup, Sdr. Mk., Hustru Sofie. Bedsteforældre: FF Jørgen Mortensen, Tistrup. FM Johanne. MF Peder Jacobsen, Aadum. MM Ane. Fr. Mygind Mortensen er gift med Astrid Nielsen, f. i Vesterbæk, Øse, 23. 6. 1925. Forældre: Jannik Nielsen, Varde, Hustru Abelone. Bedsteforældre: FF Niels Jensen. FM Marie. MF Harry Christensen. Mortensen overtog sit Fødehjem 1. 3. 1951 med 12 Tdr. Land. Faderen oprettede Ejendommen 1907. Jorden udstykket fra Jeppe Uhres Gaard. 5 Kreaturer, 2 Heste, 1 So, Svin.



**MORTEN JØRGENSEN MORTENSEN, Maler og Gartner,**  
*Snorup, Tistrup,*

født i Snorup 24. 7. 1881. Forældre: Svend Mortensen, Hejnsvig, Hustru Inger Kirstine. Bedsteforældre: FF Morten Jørgensen, Vissenbjerg. FM Else Kirstine Kruse. MF Thomas Markussen, Snorup. MM Anniken Plauborg. Mortensen er født i Søren Christensens Gaard. Huset, Mortensen nu bebor er det gamle Stuehus dertil. I 1898 kom han i Lære hos Maler Vindfeldt Pedersen, Horne, og har siden virket som Maler i Tistrup Sogn. Har i mange Aar ligeledes drevet Gartneri og trods sine 70 Aar virker han stadig.

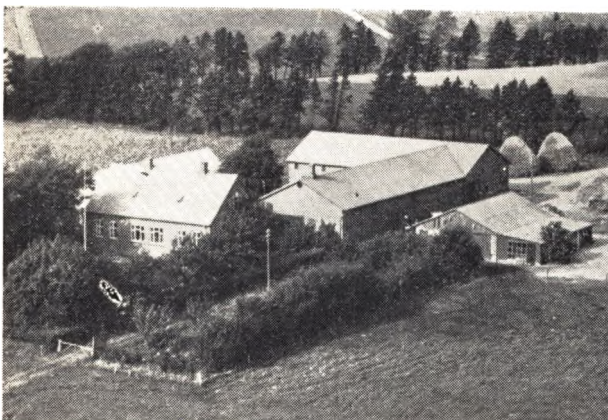

**NIELS PLAUBORG MORTENSEN, Gdr., Engholm,**  
*Snorup, Tistrup,*

født i Hjern 8. 4. 1915. Forældre: Thomas Mortensen, Engholm, Snorup, Hustru Marie. Bedsteforældre: FF Svend Mortensen, Gilbjerg, Hejnsvig. FM Inger Kirstine. MF Hans Chr. Christensen, Hoddeskov. MM Maren. N. Plauborg Mortensen er gift med Anna Marie Jessen, f. i Hodde 22. 4. 1923. Forældre: Jes Jessen, Hodde, Hustru Karen. Bedsteforældre: FF Chr. Jessen. FM Jensine. MF Peder Chr. Pedersen. MM Anne Marie. I N. Plauborg Mortensens Ægteskab er der 3 Børn: Karen Marie 15. 2. 1945, Svend Erik 9. 3. 1947, Ulla 7. 2. 1950. De overtog Gaarden 16. 8. 1943 med 49 Tdr. Land. Den er udstykket 1912 og samtidig er Bygn. opført af Hans Chr. Christensen og Thomas Mortensen, der senere overtog Gaarden, var Bygmester. Ca. 30 Kreaturer, 2 Heste, Traktor, Søer, Svin. Her er Frøavl og Stamavl af Kartoffler.

**THOMAS MORTENSEN, fbu. Gdr., Engholm,**  
*Snorup, Tistrup,*

født i Snorup 1. 7. 1883. Forældre: Svend Mortensen, Gil-

bjerg, Hejnsvig, Hustru Inger Kirstine. Bedsteforældre: FF Morten Jørgensen, Vissenbjerg. FM Else Kirstine. MF Thomas Markussen, Snorup. MM Anniken. Ths. Mortensen er gift med Ellen Marie Christensen, f. i Snorup, Tistrup, 16. 5. 1884. Forældre: Hans Chr. Christensen, Hoddeskov, Hustru Maren. Bedsteforældre: FF Hans Chr. Christensen (Søndergaard). FM Ellen Marie. MF Chr. Tonnesen, Snorup. MM Karen. I Ths. Mortensens Ægteskab er der 4 Børn: Maren 22. 4. 1912, Niels 8. 4. 1915, Inger Kirstine 12. 10. 1917, Anna 3. 4. 1919. Efter først at have boet i Hjern 8 Aar overtog de Gaarden 1. 11. 1918 med 49 Tdr. Land og udstykket 1912 og Bygn. opf. samme Aar af Hans Chr. Christensen. Ths. Mortensen deltog som Bygmester, men med Bopæl i Hjern. Sønnen Niels overtog Gaarden 16. 8. 1943. Ca. 30 Kreaturer, 2 Heste, Traktor, 4 Søer, Svin. Her er Frøavl og Stamavl af Kartoffler.

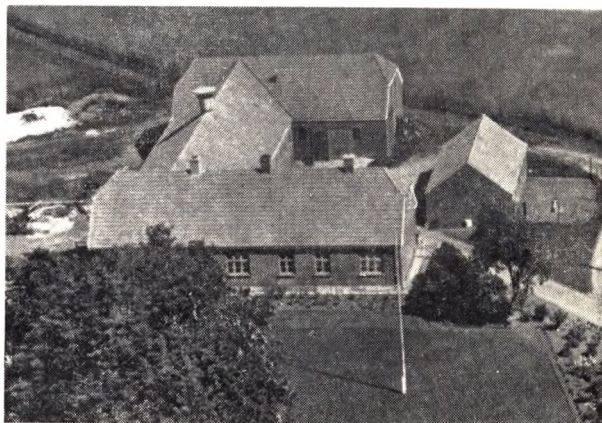

**ALFRED NIELSEN, Gdr., Galtho, Molby,**

født i Denver, Amerika, 16. 10. 1905. Forældre: Niels M. Nielsen, Lærkeholt, Hustru Hansigne. Bedsteforældre: FF Niels M. Nielsen. FM Ane Marie. MF Hans M. Villumsen. A. Nielsen er gift med Mary Marie Jensen, f. i Ansager 15. 9. 1909. Forældre: Jens Jensen, Ansager, Hustru Karen. Bedsteforældre: FF Mads Jensen. FM Maren. MF Thomas Vad Jensen. MM Marie. I Alfred Nielsens Ægteskab er der 4 Børn: Kaja 29. 5. 1938, Niels 24. 4. 1943, Henning 26. 8. 1946, Signe 26. 10. 1948. De overtog Gaarden 1. 2. 1934 med 25 Tdr. Stald og Stuehus opf. 1907, Lade 1924. Udstykket fra Chr. Pallesens Gaard 1907. Ca. 20 Kreaturer, 2 Heste, 3 Søer, Svin. 1946 tilkøbtes 4½ Td. Land.

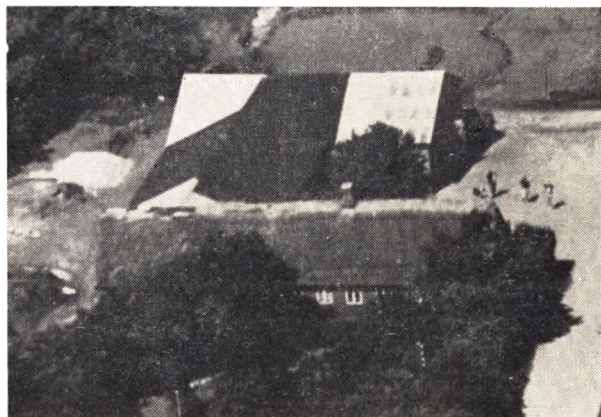

**ANDERS MØLLER NIELSEN, Gdr., Hauge, Tistrup,**

født samme St. 7. 10. 1920. Forældre: Chr. Nielsen, Brejning, Hustru Karen Marie. Bedsteforældre: FF Anders Nielsen,



Thorsted. FM Sidsel. MF Hans Chr. Sørensen, Lyhne. MM Mette. A. Møller Nielsen er gift med Selma Nielsen, f. i Skovlund, Ansager, 22. 1. 1928. Forældre: Marinus Nielsen, Hodde, Hustru Aage. Bedsteførelde: FF Peder Chr. Nielsen. FM Kristine. MF Hans P. Rasmussen. MM Mette. I A. Møller Nielsens Ægteskab er der 1 Børn: Karen Marie 13. 3. 1948. De overtog Fødegården 1. 9. 1949 med 35 Tdr. Land. Faderen købte den 1918 med 35 Tdr. Land. Stuehus opf. 1864. Jorden udstykket fra Chr. Andersens Gaard i Hauge. Ca. 22 Kreaturer, 3 Heste, 3 Søer, Svin.

**ARNE NIELSEN, Gdr., Bredbo, Tistrup.**

født samme St. 17. 12. 1903. Forældre: Jens Nielsen, Bredho, Hustru Jensine Marie. Bedsteførelde: FF Niels Jensen, Galtho. FM Karen. MF Jesper Christensen (Overgaard), Overgaard, Gullestrup. MM Birgitte. Arne Nielsen er gift med Eva Hede-  
vang Christensen, f. i Thorstrup 15. 9. 1909. Forældre: Chr. Hede-  
vang Christensen, Næsborg, Hustru Kristine Thorstrup. Bedsteførelde: FF Chr. Christensen, Hede-  
vang, Næsborg. FM Birtha. MF Thomas Villadsen, Thorstrup. MM Johanne. I Arne Nielsens Ægteskab er der 4 Børn: Herdis 5. 11. 1934, Esther 5. 5. 1936, Asger 5. 7. 1940, Vagn 4. 1. 1945. De overtog Gaarden 1933 med 53 Tdr. Land. Stuehus opf. 1834. Det er en gl. Hovedgaard. Været i Slægtens Eje siden 1826. Oldefaderen Lærer i Tistrup. Niels Horsbøl er første Ejer af Slægten til Gaarden og købte den i Tiden omkring Statsbankerotten, ca. 1826. I en Loftbjælke i Stuehuset er skaaret: „Aaret 1834 lod Kirkesanger Horsbøl og Hustru dette Hus opbygge“.

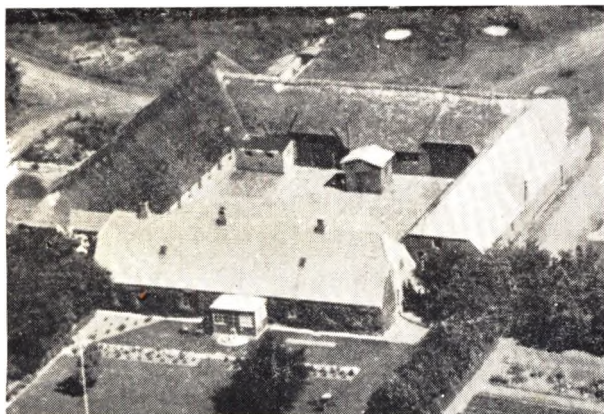

**CHR. NIELSEN, Gdr., Galthogaard, Tistrup,**

født i Tistrup 13. 7. 1902. Forældre: Niels Chr. Nielsen. Hee, Hustru Ane Marie. Bedsteførelde: FF Peder Chr. Nielsen, Hee. FM Ane. MF Jørgen Mikkelsen, Tistrup. MM Maren. Chr. Nielsen er gift med Levine Madsen, f. i Californien 10. 11. 1898. Forældre Mads Madsen, Pjedsted, Hustru Maren. Bedsteførelde: FF Peder Madsen, Pjedsted. FM Ane Marie. MF Jørgen Peder Olsen. MM Birtha Marie. I Chr. Nielsens Ægteskab er der 4 Børn (1. Ægteskab) Ejvind 18. 10. 1924, Johannes 10. 4. 1926, Mary 12. 5. 1929, Edna 12. 7. 1932. Fru Levine Nielsen var tidl. gift med Gjøde Plaugborg. De overtog Gaarden 1922. Manden døde 1934. Der er 80 Tdr. Land. Stuehus og Lade opf. ca. 1850. Ca. 46 Kreaturer, 5 Heste, 5 Søer, Svin. Gaarden laa tidl. 200 m sydøst for sin nuv. Plads.

**CHR. NIELSEN, Gdr., Strelbeigaard, Gl. Tistrup, Tistrup,**

født paa Gaarden 7. 9. 1899. Forældre: Hans Nielsen, Strelbeigaard, Hustru Ane Kirstine. Bedsteførelde: FF Søren Chr. Nielsen, Søndervig. FM Kirsten. MF Bertel Pedersen, Bredho. MM Kirsten. Chr. Nielsen er gift med Cecilie Pedersen, f. i Ølgod 12. 8. 1910. Forældre: Peder Pedersen, Langelund, Hammerum, og Hustru Bodil. FF Chr. Pedersen. FM Sidsel. MF



Lars Jensen, Møen. MM Karen. I Chr. Nielsens Ægteskab er der 4 Børn: Hans 8. 8. 1940, Anna Kirstine 28. 5. 1942, Svend 25. 8. 1943, Jørgen Peder 21. 8. 1949. Nielsen overtog sin Fødegård August 1942 med 40 Tdr. Land. Det er en gl. Hovedgaard og Slægtsgaard siden 1871. Stuehus opf. 1939. 24 Kreaturer, 2 Heste, 3 Søer, Svin.

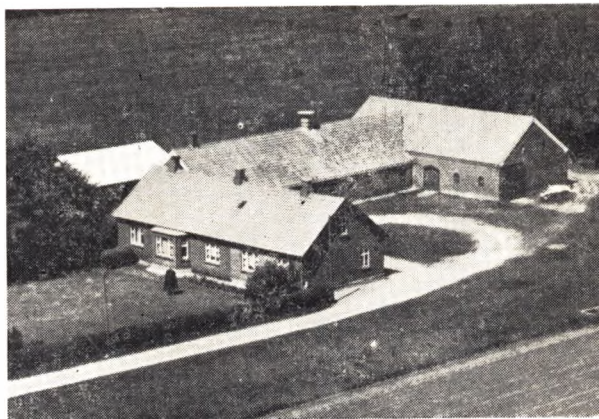

**HANS LINDING NIELSEN, Gdr., Gl. Tistrup, Tistrup,**

født i Gl. Tistrup 13. 5. 1898. Forældre: Ole Linding Nielsen, Gl. Tistrup, Hustru Ane Katrine. Bedsteførelde: FF Hans Linding Nielsen, Lindinggaard. FM Johanne. MF Chr. Christensen, Tønning, Tistrup. MM Bodil. H. Linding Nielsen er gift med Jensine Andersen, f. i Tæbring, Mors, 26. 12. 1896. Forældre: Poul Andersen, Tæbring, Hustru Else Marie. Bedsteførelde: FF Anders Andersen, Rakkerby. FM Jensine. MF Søren Jørgensen. I H. Linding Nielsens Ægteskab er der 2 Børn. Nielsen overtog sin Fødegård 5. 10. 1927 med 40 Tdr. Land. Stuehus opført 1906 af Ole L. Nielsen. Det er en gl. Hovedgaard. Største Areal er 58 Tdr. Land og været i Slægtens Eje siden 1860, da Bedstefaderen Hans Linding Nielsen overtog den. Slægtsnavnet Linding fremgaar af den tidl. ejede Lindinggaard, men gik ud af Slægtens Eje ca. 1845. Ca. 22 Kreaturer, 3 Heste, Svin. Lindinggaard omtales første Gang 30. 3. 1461.

**IMMANUEL CHR. NIELSEN, Gdr., Søndergaard, Snorup, Tistrup,**

født i Ølgod 10. 10. 1885. Forældre: Lars Chr. Nielsen, Øl-  
sen, Sperring, Thy, Hustru Johanne. Bedsteførelde: FF Mik-  
kel Chr. Nielsen. FM Dorthea. MF Jørgen Christensen, Bers-  
holm, Rønbjerg. MM Kirstine. Im. Chr. Nielsen er gift med  
Maren Mortensen, f. i Hjern 22. 4. 1912. Forældre: Thomas

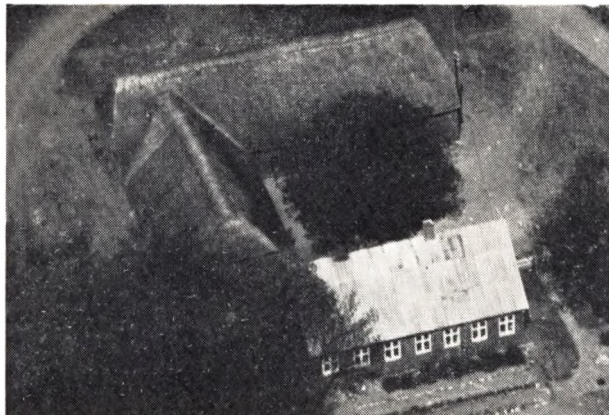

Mortensen, Snorup, Hustru Marie. Bedsteforældre: FF Svend Mortensen, Gilbjerg. FM Inger Kirstine. MF Hans Chr. Christensen, Hoddeskov. MM Maren. I Im. Chr. Nielsens Ægteskab er der 3 Børn: Anna Elisabeth 14. 6. 1935, Jørn Johs. 23. 4. 1938, Ellen Marie 14. 4. 1943. De overtog Gaarden April 1933 med 28 Tdr. Land, udstykket fra Laurids Krosgaards Gaard 1892, samtidig opf. Bygn. 20 Kreaturer, 2 Heste, Søer, Svin.

**JULIUS NIELSEN, Gdr., Tistrup, Sdr. Mk., Tistrup.**

født i Hetoft, Tistrup, 9. 2. 1911. Forældre: Niels Chr. Nielsen, Hee, Hustru Ane Marie, Krarup. Bedsteforældre: FF Peder Chr. Nielsen, Hee. FM Ane. MF Jørgen Mikkelsen, Krarup, Tistrup. MM Maren. Julius Nielsen er gift med Inger Lyhne, f. i Tistrup 6. 5. 1917. Forældre: Chr. Lyhne, Tømrer, Assenbæk, Hustru Maren. Bedsteforældre: FF Chr. Christiansen (Lyhne), Snorup. FM Maren. MF Hans Pedersen. MM Margrethe. I Julius Nielsens Ægteskab er der 5 Børn: Erik 27. 3. 1939, Christian 23. 8. 1940, Ejvind 3. 3. 1943, Lis 24. 12. 1944, Birgit 12. 8. 1948. Efter først at have bestyret en Gaard paa 55 Tdr. Land i Askov forpagtede de en Ejendom i Tjæreborg paa 28 Tdr. Land, som de havde 6½ Aar, hvorefter de overtog Familiegaarden efter Faderen. Forud herfor har Inger Nielsens Bedstefader Chr. Christiansen (Lyhne) ejet Gaarden. Der er 20 Tdr. Land. Den er gl. Hovedgaard. Bygn. opf. efter Brand 1891. Ca. 14 Kreaturer, 2 Heste, 2 Søer, Svin.

**NIELS LINDING NIELSEN, Landmand, Gaarde pr. Gaarde,**

født i Tistrup 22. 4. 1896. Forældre: Jørgen Linding Nielsen, Tistrup, Hustru Maren. Bedsteforældre: FF Hans Linding Nielsen, Lindinggaard, Thorstrup. FM Johanne. MF Niels Jensen Nielsen, Tistrup, Hustru Kirsten. Nielsen overtog Ejendommen efter Forældrene 1935 med 13 Tdr. Land. Udstykket fra Peder A. Haahrs Gaard i Gaarde. Stuehus opf. 1850. Været i Slægtens Eje siden 1860. 9 Kreaturer, 2 Heste, Svin.

**NIELS P. NIELSEN Gdr., Gødsvang, Gaarde,**

født i Ølgod 10. 10. 1885. Forældre: Lars Chr. Nielsen, Ølgod, Hustru Ane Marie. Bedsteforældre: FF Niels P. Larsen. FM Kirstine. MF Niels Jensen Jepsen, Asp, Horne. MM Bertha Kirstine. N. P. Nielsen er gift med Maren Hansen, f. i Gødsvang, Tistrup, 2. 9. 1889. Forældre: Jeppe Hansen, Gødsvang, Hustru Esther. Bedsteforældre: FF Hans Jepsen, Asp, Horne. FM Maren, Tistrup. MF Niels Jensen, Asp, Horne. MM Bertha Kirstine. I Niels P. Nielsens Ægteskab er der 7 Børn: Magda 19. 4. 1913, Emma 12. 9. 1915, Asta 21. 9. 1918, Jeppe 15. 5. 1920, Anna 7. 7. 1924, Esther Marie 23. 1. 1926, Lars Chr. 25. 7. 1929. De overtog Gaarden 1910 med 50 Tdr. Land. Forud herfor blev udstykket 15 Tdr. Land, hvorpaa Forældrene opf. Bygn. og flyttede dertil. Stuehus opf. 1863. Nielsens Bed-



stefader er første Ejer af Slægten til Gaarden og siden været i Slægtens Eje fra ca. 1845. Ca. 45 Kreaturer, 7 Heste, 5 Søer, Svin.

**VENZEL NISSEN, Gdr., „Ll. Hungebjerg“, Galtho, Gaarde,**

født paa Gaarden 1. 3. 1904. Forældre: Karl Antonius Nissen, Gødsvang, Tistrup, Hustru Bodil Laurine. Bedsteforældre: FF Hans Nissen, Sønderjylland. FM Ane. MF Venzel Sørensen, Hygum, V. Nebel. MM Hansigne Marie. De overtog Gaarden efter Forældrene 1937 med 40 Tdr. Land, udstykket fra Gøde M. Gødesens Gaard. Stuehus opf. efter Brand 1849. Ca. 25 Kreaturer, 3 Heste, 2 Søer, Svin. Nissen ejer Gaarden og hans Søster Helga bestyrer Huset.

**NIELS NISSEN, Gdr., Gl. Hetoftgaard, Tistrup.**

født paa Gaarden 13. 12. 1916. Forældre: Nis Chr. Nissen, Tistrup, Hustru Karen Marie. Bedsteforældre: FF Chr. Nissen, Hauge. FM Else Marie. MF Chr. Andersen, Thy. MM Maren. Nis Chr. Nissen overdrog Gaarden til Sønnen 1. 1. 1949 med 37 Tdr. Land. Den er gl. Hovedgaard. Oldefaderen købte den 1877 og har siden været i Slægtens Eje. Størstedelen var dengang Hede. 24 Kreaturer, 3 Heste, 2 Søer, Svin.

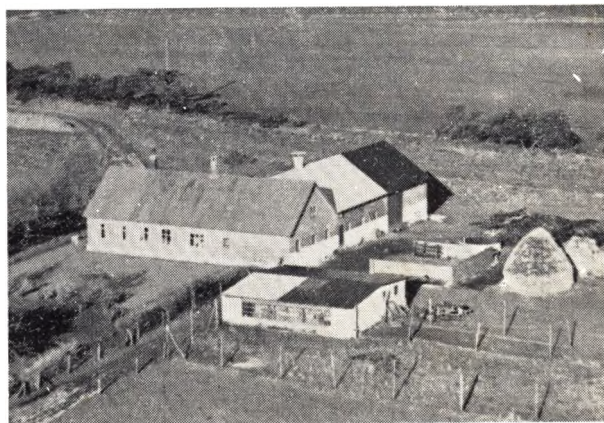

**ANDREAS NØRBY, Landmand, Toftevang, Tistrup Sdr. Mk., Tistrup,**

født i Nordby, Fanø, 10. 7. 1899. Forældre: Peder Mathiasen Nørby, Fanø, Hustru Maren. Bedsteforældre: MF Svarre, Fanø. MM Mette. Andreas Nørby er gift med Kirstine Hansen, f. i Bakkegaard, Gl. Tistrup, 16. 9. 1896. Forældre: Peder Hansen, Bakkegaard, Hustru Bodil. Bedsteforældre: FF Hans Chr. Hansen, Hodde. FM Sidsel Marie. MF Niels L. Nielsen. MM Inger

Kirstine. De overtog Ejendommen 11. 12. 1927 med 20 Tdr. Land. Stuehus opf. ca. 1905. Ejeren udvidet Kostald samt bygget Høse- og Maskinhus 1937. 16 Kreaturer, 2 Heste, 2 Søer, Svin.

**HANS PALLESEN, Gdr., Tønning, Tistrup,**

født samme Sted 22. 2. 1918. Forældre: Jens Uhre Pallesen, Horne, Hustru Maren. Bedsteforældre: FF Jes Pallesen, Horne. FM Marie. MF Hans Jensen. MM Johanne. Hans Pallesen er gift med Bodil Christiansen, født i Tistrup 13. 7. 1924. Forældre: Hans Christiansen, Tistrup. Hustru Anna. Bedsteforældre: FF Chr. Christiansen. FM Bodil. MF Jens Christiansen. MM Mariane. De overtog Gaarden 1947 med 30 Tdr. Land. Faderen købte den 1910, udstykket fra Godtfred Thomsens Gaard 1884. Stuehus opført 1884. 20 Kreaturer, 2 Heste, 3 Søer, Svin.

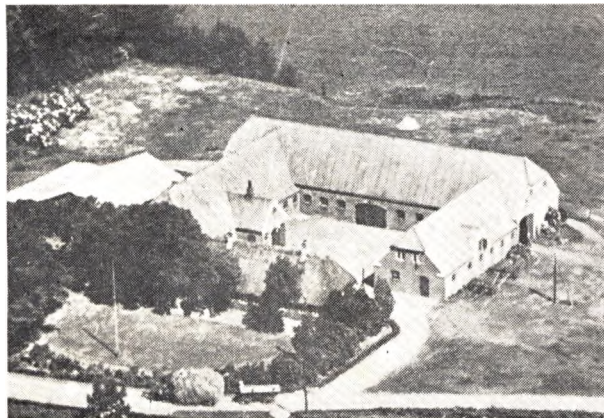

**KRISTIAN PALLESEN, Gdr., Østergaard, Galtho, Tistrup,**

født paa Gaarden 18. 5. 1921. Forældre: Kristian Gylling Pallesen, Østergaard, Hustru Kristine. Bedsteforældre: FF Niels Pallesen Kristiansen, Østergaard. FM Ane Marie. MF Søren Hansen, Hodde. MM Ane Marie. Kr. Pallesen er gift med Edel Solveig Nielsen, født i Vejen 28. 8. 1925. Forældre: Hans Nielsen, Lintrup, Hustru Kirstine. Bedsteforældre: FF Erik Nielsen, Lintrup. FM Karen Marie. MF Rasmus Jørgensen, Samsø. MM Dorthea. I Kr. Pallesens Ægteskab er der 1 Barn: Inge Margrethe 30. 9. 1949. De overtog Gaarden 1. 11. 1947 med 76 Tdr. Land. Udbygninger opført af Faderen 1929, Stuehus 1820, det blev reddet ved en Brand 1827. Oprindelig været 225 Tdr. Land, men flere Gaarde udstykket herfra. Menes været i Slægtes Eje altid. Ca. 42 Kreaturer, 4 Heste, 4 Søer, Svin.

**LARS PALLESEN, Gdr., Krarup, Tistrup,**

født i Horne 20. 3. 1898. Forældre: Jes Pallesen, Horne, Hustru Maren. Bedsteforældre: FF Palle Jessen Pallesen, Horne. MF Chr. Jessen Christensen. Lars Pallesen er gift med Maren Schmidt, født i Thorstrup 25. 4. 1904. Forældre: Chr. Schmidt, Hustru Katrine. Bedsteforældre: FF Johan Schmidt. FM Dorthea. MF Peder Uhre. MM Maren. I Lars Pallesens Ægteskab er der 5 Børn: Maren 30. 12. 1926, Jes 9. 9. 1928, Anna Katrine 2. 6. 1932, Kirsten 3. 6. 1936, Christian 18. 4. 1944. De overtog Gaarden Februar 1926 med 37 Tdr. Land. Stuehus og Stald opført 1900. Lade 1912. Udstykket fra Vestergaard 1900. Ca. 22 Kreaturer, 2 Heste, 2 Søer, Svin.

**NIELS SKJERNING PALLESEN, Gdr., Galtho, Tistrup,**

født samme Sted 31. 10. 1903. Forældre: Niels Pallesen Christiansen, Gdr., født 6. 6. 1857, Hustru Petrea, født 24. 6. 1864. Bedsteforældre: FF Kristian Gylling Nielsen, Gdr., født 21. 3. 1820. FM Else Kirstine Andreasen, født 11. 4. 1830. MF Niels Jensen Skjerning Leth, Gdr., født 1832. MM Karen, hvis Fader var Distriktsdyrlæge. N. Skjerning Pallesen er gift med Sigrid

Pedersen, født i Agersnap 12. 10. 1905. Forældre: Niels Pedersen, Landmand, Vinterlærer, Hustru Mette Marie Kirstine Pedersen, udvandrede 1913 til USA med 8 Børn. I Niels Skjerning Pallesens Ægteskab er der 6 Børn: Erna 8. 6. 1928, Petra 21. 7. 1930, Niels 11. 3. 1932, Villiam 30. 9. 1935, Karen 27. 8. 1937, Kirsten 5. 1. 1939. Gaarden er bygget 1913 af Niels Pallesen som Udflyttergaard fra Østergaard. Niels Pallesen var Ejer af Østergaard i 30 Aar, da den solgtes til den ældste Søn, og af den nye Gaard i 14 Aar til 1927, da den overtoges af den yngste Søn.

**ARTHUR PEDERSEN, Gdr., Feldgaard, Tistrup,**

født i Bredhø 27. 3. 1919. Forældre: Kjeld Pedersen, Bredhø, Hustru Dorthea. Bedsteforældre: FF Chr. Pedersen, Bredhø. FM Karen. MF Niels Johnsen, Hedegaard, Aadum. MM Margrethe. A. Pedersen er gift med Karen Henriette Jensen, født Galtho, Tistrup, 5. 3. 1911. Forældre: Jens Marinus Jensen, Ølgod, Hustru Kirstine. Bedsteforældre: MF Henrik Christiansen, Sønderjylland. MM Karen. I Arthur Pedersens Ægteskab er der 3 Børn: Kjeld 3. 10. 1941, Jens Marinus 30. 10. 1943, Chr. John 20. 2. 1946. De overtog Gaarden 1940 med 51 Tdr. Land. Stuehus opført 1868. Lade af Pedersen 1941. Den er gl. Hovedgaard, en af de ældste i Tistrup Sogn. Før A. Pedersen købte den, har den været Slægtsgaard gennem 4 Generationer. Sidste Ejer var Chr. Nielsen Madsen, der solgte den, da han var 70 Aar, som Ungkarl. Ca. 30 Kreaturer, 3 Heste, Søer, Svin.

**CHR. PEDERSEN, Gdr., Bredhø, Tistrup,**

født samme Sted 29. 10. 1902. Forældre: Kjeld Pedersen, Bredhø, Hustru Dorthea. Bedsteforældre: FF Chr. Pedersen, Bredhø. FM Karen. MF Niels Johnsen, Hedegaard, Aadum. MM Margrethe. Chr. Pedersen er gift med Sigrid Holt Sørensen, født i Strellev 8. 12. 1907. Forældre: Niels Sørensen, Strellev, Hustru Katrine. Bedsteforældre: FF Søren P. Sørensen, Strellev. FM Birgitte. MF Chr. Holt, Rind ved Herning. MM Sidsel. De overtog Gaarden 1934 med ca. 50 Tdr. Land. Den er gl. Hovedgaard og gik over til Selveje 1784, og det er 5. Generation af Slægten, der ejer den. Bygninger opført efter Brand 1909. Østerhus 1911. Ca. 37 Kreaturer, 3 Heste, Søer, Svin. Ved Gaardens Genopbygning 1909 blev den bygget 200 m længere mod Nord.

**CHR. BERTEL PEDERSEN, Gdr., Krarupgaard, Tistrup,**

født i Krarup Nørregaard, Tistrup, 27. 2. 1892. Forældre: Bertel Pedersen, Bredhø, Tistrup, Hustru Ane. Bedsteforældre: FF Peder Christensen. MF Hans Nielsen. MM Maren Kirsten. Chr. B. Pedersen er gift med Johanne Marie Petrea Jepsen, født i Starup 12. 3. 1903. Forældre: Jeppe M. Jepsen, Starup, Hustru Mette. Bedsteforældre: FF Chr. Jepsen. FM Karen. MF Peder Christensen. MM Johanne Marie. I Chr. B. Pedersens Ægteskab er der 6 Børn: Anna 24. 2. 1937, Bertel 15. 4. 1938, Ingrid 27. 7. 1939, Kirsten 17. 5. 1942, Dagny 1. 11. 1944, Verner 3. 7. 1948. Pedersen overtog Gaarden 1911 med 30 Tdr. Land og uden Besætning og Maskiner med gl. Bygninger, som delvis er fornyede. Stuehus opført 1871. 1916 tilkøbtes 10 Tdr. Land. Gaarden er i samme Tid drænet og merglet. Ca. 28 Kreaturer, 2 Heste, Søer, Svin.

**HERLUF PEDERSEN, Gdr., Godsvang, Gaarde,**

født i Outrup 9. 11. 1914. Forældre: Peder Pedersen, Outrup, Hustru Hansigne. Bedsteforældre: FF Niels Jensen Pedersen, Outrup. FM Marie. MF Chr. Bertelsen. MM Mette. H. Pedersen er gift med Lilly Kamilla Sørensen, født i Henne 7. 2. 1918. Forældre: Søren Thomsen Sørensen, Henne, Hustru Anna Mathilde. Bedsteforældre: FF Mads Sørensen. FM Maren. MF Hans Peder Kragh. MM Ane Kirstine. I Herluf Pedersens Ægteskab er der 4 Børn: Ronald Helmer 10. 8. 1938, Doris Gunhild 14. 8. 1940, Jytte Evelyn 21. 2. 1945, Søren Peder 28. 1. 1950.

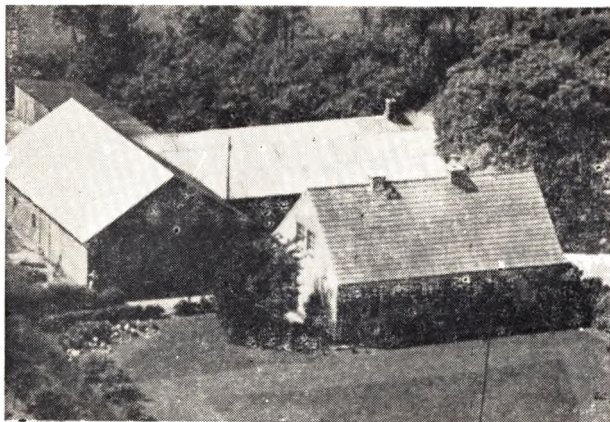

De overtog Gaarden 1. 3. 1946 med 26 Tdr. Land. Stuehus opført 1912. Udstykket fra Jens Grauengaards Ejendom. Ca. 14 Kreaturer, 2 Heste, 2 Søer, Svin.

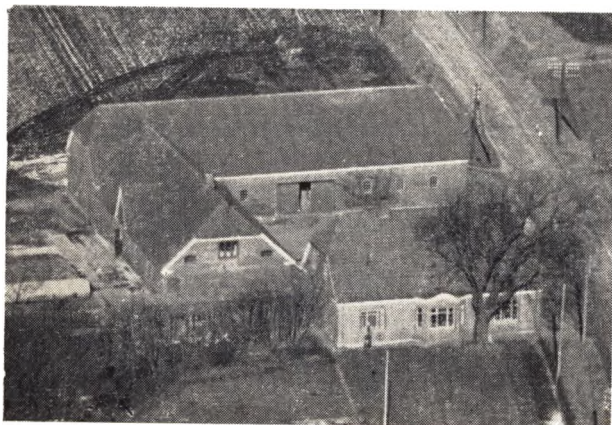

**HOLGER PEDERSEN, Gdr., Hetoftegaard, Tistrup,**

født i Grindsted 22. 1. 1909. Forældre: Martin Pedersen, Vendsyssel, Hustru Marie. Bedsteforældre: FF Andreas Pedersen, Skjern. FM Kirstine. MF Niels Plougstrup. MM Jensine. Holger Pedersen er gift med Karen Jensen, født i Hejnsvig 7. 1. 1908. Forældre: Hans Jensen (Holt), Hejnsvig, Hustru Ellen. Bedsteforældre: FF Martin Jensen (Holt), Hejnsvig. FM Kirstine. MF Niels Nielsen, Grindsted. MM Karen. I H. Pedersens Ægteskab er der 2 Børn: Svend Aage 1. 2. 1939 og Lilly Solweig 18. 3. 1945. De overtog Gaarden 1. 10. 1946 med 45 Tdr. Land. Stald opført 1923, Lade 1928, Stuehus 1929. Den er gl. Hovedgaard med tidl. 90 Tdr. Land. 35 Kreaturer, 2 Heste, 1 So, Svin.

**JENS BRØRUP PEDERSEN, Gdr., Kragsborg, Tistrup,**

født samme Sted 4. 8. 1908. Forældre: Jeppe Laugesen Pedersen, Tistrup, Hustru Karen. Bedsteforældre: FF Laue Pedersen, Kragsborg. FM Ellen Margrethe. MF Jens Brørup Hansen, Holsted. MM Maren. J. Brørup Pedersen er gift med Sigrid Haahr Christensen, født i Thorstrup 13. 9. 1917. Forældre: Marinus Christensen, Sig. Thorstrup, Hustru Jenny. Bedsteforældre: FF Vilhelm Christensen. FM Petrea. MF Chr. Nielsen, Torbøl, Oustrup. MM Ane. I J. Brørup Pedersens Ægteskab er der 3 Børn: Villy 1. 1. 1939, Karen Marie 2. 4. 1942, Jeppe Laugesen 20. 7. 1944. Pedersen overtog sin Fødegaard 1. 3. 1937 med 32 Tdr. Land. Været i Slægtens Eje over 150 Aar. Bl. a. har Oldefaderen ejet Gaarden, han var Hjulmager. Der var tidligere 80 Tdr. Land. Oldefaderen og Bedstefaderen har opdyrket den fra det

bare Hede. Ca. 28 Kreaturer, 2 Heste, 6 Søer, Svin. Birger Hansens Gaard er udstykket herfra 1937. Senere har nuværende Ejer tilkøbt ialt 6 Tdr. Land. Faderen har opført Stuehus.

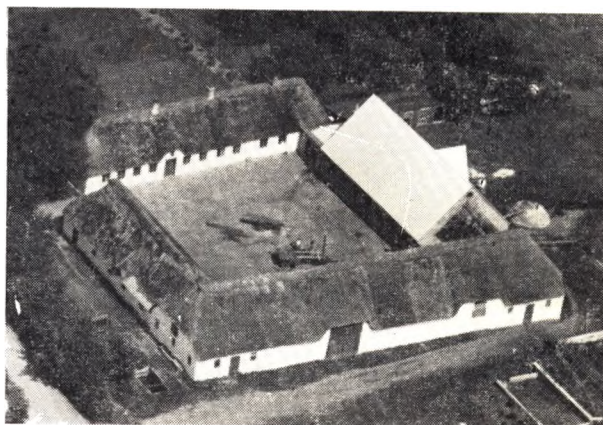

**CARL SKOV PEDERSEN, Gdr., Krarup Norregaard, Tistrup.**

født paa Gaarden 28. 7. 1917. Forældre: Peder Bertel Pedersen, Bredbo, Tistrup, Hustru Kirstine. Bedsteforældre: FF Bertel Pedersen, Bredbo, Tistrup. FM Kirsten. MF Jacob Christensen Skov, Lundo. MM Karen. Carl Skov Pedersen er gift med Kirsten Gammelby Jensen, født i Gjesing, Brøndum, 4. 9. 1920. Forældre: Rask Jensen, Gjesing, Hustru Johanne Elisabeth. Bedsteforældre: FF Jens Gammelby Jensen, Gjesing. FM Kirstine. MF Jens Jensen, Gammelstrup, Stoholm. MM Karen Marie. I K. Skov Pedersens Ægteskab er der 2 Børn: Knud 13. 6. 1946 og Peder 12. 5. 1949. De overtog Gaarden 1944 med 75 Tdr. Ld. Stuehus opført 1820. Den er gl. Hovedgaard. 3 hele Gaarde foruden Parceller er udstykket herfra. Ca. 48 Kreaturer, 2 Heste, Traktor, Svin.

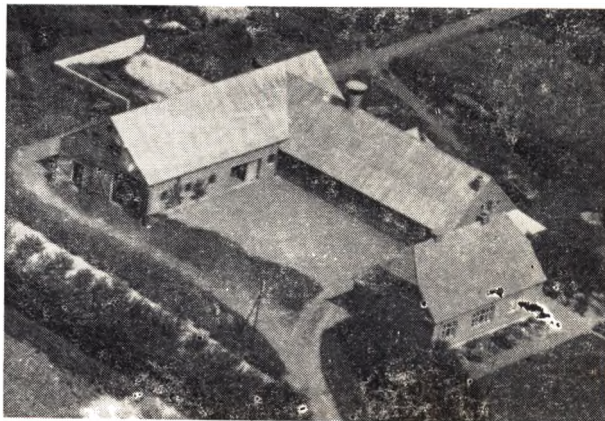

**NIELS JOHNSEN PEDERSEN, Gdr., Bredbo, Tistrup,**

født samme Sted 20. 12. 1907. Forældre: Kjeld Pedersen, Bredbo, Hustru Dorthea. Bedsteforældre: FF Chr. Pedersen, Bredbo. FM Karen. MF Niels Johnsen, Hedegaard, Aadum. MM Margrethe. N. Johnsen Pedersen er gift med Doris Uhr Pedersen, født i Sdr. Lem 13. 3. 1913. Forældre: Karl Chr. Pedersen, Hostrup, Øse, Hustru Nielsine. Bedsteforældre: FF Niels Pedersen, Øse. FM Maren. MF Peder Uhr, Uhregaard, Tistrup. MM Maren. I N. Johnsen Pedersens Ægteskab er der 3 Børn: Inga 3. 5. 1936, Birthe 25. 9. 1938 og Elly 20. 6. 1942. 1934 blev udstykket 40 Tdr. Land til Pedersen fra hans Fødegaard.

og han lod samme Aar opføre Bygninger. 24 Kreaturer, 2 Heste, Søer, Svin. Der er anskaffet Nutidens Maskiner og Redskaber.

**PEDER PEDERSEN, Landmand, Gaarde pr. Gaarde,**

født i Tistrup 5. 7. 1889. Forældre: Jes Pedersen, Ølgod, Hustru Frederikke. Bedsteforældre: FF Peder Pedersen. FM Ellen. MF N. Fr. Nielsen. MM Kirsten Marie. P. Pedersen er gift med Else Simonsen, født i Thorstrup 22. 3. 1900. Forældre: Hans Simonsen, Thorstrup, Hustru Maren. Bedsteforældre: MF Niels Sørensen. MM Else. I Peder Pedersens Ægteskab er der 4 Børn: Hans 15. 9. 1924, Kirsten Marie 17. 1. 1926, Anna 28. 4. 1928 og Jes 9. 12. 1932. Pedersen overtog Ejendommen 1922 med 14 Tdr. Land og har opført Lade og Stald 1929 og restaureret Stuehus. 10 Kreaturer, 2 Heste, 1 So, Svin.

**PEDER SØREN PEDERSEN, Landmand, Hauge, Tistrup,**

født i Hostrup ved Varde 14. 8. 1888. Forældre: Chr. Pedersen, Hostrup, Hustru Anniken. Bedsteforældre: FF Peder Sørensen, Hostrup. FM Dortha. MF Hans Plaugborg Olsen, Gaarde, Tistrup. MM Inger Kirstine. P. Søren Pedersen er gift med Birthe Marie Nørgaard, født i Ravnkilde 10. 12. 1891. Forældre: Søren Chr. Laustsen (Nørgaard), Gravlev, Hustru Birgitte. Bedsteforældre: FF Laust Jensen (Nørgaard), Klintholm, Gravlev. FM Kirsten. MF Peder Pedersen Adamsen, Ravnkilde. MM Birthe Marie. I Peder Søren Pedersens Ægteskab er der 1 Barn: Marie 21. 7. 1936. De overtog Ejendommen 14. 2. 1918 med 8 Tdr. Land, udstykket fra Haugesgaard ca. 1900. Stuehus opført 1900, men tilbygget af Ejeren. 6 Kreaturer, 2 Heste, 2 Søer, Svin.

**SVEND PEDERSEN, Gdr., Snorup, Tistrup,**

født i Øse 2. 11. 1913. Forældre: Peder E. Pedersen, Ringgive, Hustru Gertrud. Bedsteforældre: FF Hans Pedersen. FM Karen. MF Anders Andersen. MM Kirstine. Sv. Pedersen er gift med Dagmar Marie Antonsen, født i Tistrup 3. 2. 1917. Forældre: Peder M. Antonsen, Hustru Katrine. Bedsteforældre: FF Anton Antonsen. FM Chr. Jensen. MM Johanne. I Sv. Pedersens Ægteskab er der 3 Børn: Eva 8. 11. 1940, Gertrud 14. 6. 1944, Peder 11. 8. 1947. Pedersen købte 1937 ialt 22 Tdr. Land og lod 1938 opføre Bygninger, senere tilkøbtes endnu 2 Tdr. Land. 14 Kreaturer, 2 Heste, Svin. Gennem Tiden er anskaffet de nødvendige Maskiner og Redskaber.

**MADS JØRGEN ANDERSEN (PILGAARD), Gdr.,**

*Gødsvang, Gaarde,*

født i Tistrup 6. 8. 1908. Forældre: Ole Pilgaard Andersen, Skarrild, Hustru Mette Johanne. Bedsteforældre: FF Anders Olsen Pilgaard, Skarrild. FM Maren. MF Chr. Pedersen, Bording. MM Inger Marie. M. J. Andersen (Pilgaard) er gift med Ingrid Hansen, født i Aadum 30. 7. 1915. Forældre: Laurits Hansen, Aadum, Hustru Ane Holm. Bedsteforældre: FF John Hansen, Julingsholm, Sdr. Omme. FM Margrethe. MF Ole Larsen. MM Kirstine. I M. J. Andersen (Pilgaard)s Ægteskab er der 3 Børn: Edith 7. 6. 1939, Vagn 27. 4. 1941, Villy 9. 12. 1949. Andersen overtog sit Fødehjem (Maj 1935 efter Forældrene med 22 Tdr. Land. Faderen bygget Kostald 1916 og Lade, Stuehus ca. 1850. 14 Kreaturer, 2 Heste, Svin. Gaarden været i Slægtens Eje siden Ole Pilgaard købte den 1894.

**EJLER PLAUGBORG, Gdr., Gl. Tistrup; Tistrup,**

født i Møllegaard, Tistrup, 2. 4. 1912. Forældre: Niels Jensen Plaugborg, Lærkeholt, Hustru Maren. Bedsteforældre: FF Jens Plaugborg, Lærkeholt. FM Sidsel. MF Jens P. Sørensen. E. Plaugborg er gift med Austrid Augusta Uhd Hansen, født i Gl. Tistrup 12. 1. 1914. Forældre: Thomas Marinus Hansen, Agerkrog, Tistrup, Hustru Marie. Bedsteforældre: FF Rasmus Hansen, Agerkrog. FM Karen. MF Chr. Jepsen Uhd, Uhde-

gaard, Ansager. MM Augusta. I Ejler Plaugborgs Ægteskab er der 4 Børn: Gunhild 12. 3. 1937, Inge 9. 1. 1939, Chresten 21. 1. 1945, Marie 15. 1. 1950. De overtog Gaarden 1937 med 42 Tdr. Land. Bygninger opført efter Brand 1908. Ca. 28 Kreaturer, 2 Heste, 6 Søer, Svin. Gaarden været i Slægtens Eje siden Thomas Hansen købte den 1904.



*Chr. Schmidt og Hustru*

**CHR. SCHMIDT, Gdr., Hesselho, Gaarde,**

født i Hodde 1. 6. 1917. Forældre: Peder Schmidt, Hodde, Hustru Helene. Bedsteforældre: FF Chr. Pedersen. FM Karen Kristine. MF Niels Nielsen. MM Marie. Chr. Schmidt er gift med Anna Christensen, født i Outrup 1. 2. 1921. Forældre: Chr. Christensen, Outrup, Hustru Methe. Bedsteforældre: FF Niels Christensen. FM Maren. MF Hans Hansen. MM Ane. I Chr. Schmidts Ægteskab er der 1 Barn: Niels Møller Schmidt 9. 12. 1950. De overtog Gaarden 1. 11. 1949 med 31 Tdr. Land. Bygninger opført mellem 1900—1910. Ca. 21 Kreaturer, 2 Heste samt Svin.



**PEDER SKOV, Gdr., Hesselho, Gaarde,**

født i Tistrup 8. 3. 1902. Forældre: Thomas Skov, Horne, Hustru Else. Bedsteforældre: FF Peder Skov, Bække. FM Karen. MF Chr. Mamsen, Arrild. MM Ane. P. Skov er gift med Marie Frank, født i V. Vedsted 23. 4. 1904. Forældre: Mads Ebsen Frank, Rejsby, Hustru Maren. Bedsteforældre: FF Troels P. Frank, Rejsby. FM Marie. MF Nis Vestergaard, Hvidding. MM Bodil. I Peder Skovs Ægteskab er der 2 Børn: Thomas 13. 11. 1931, Holger Frank 7. 4. 1938. De overtog Gaarden 1931 med 16 Tdr. Land. Stuehus opført 1850. Udstykket fra Hesselho-gaard. Bygninger brændte 1850. 12 Kreaturer, 2 Heste, Svin.

**JENS SVENDSEN, Gdr., Frogaard, Molby,**

født i Suldrup 27. 3. 1891. Forældre: Lars Svendsen, Sønderup, Hustru Poulina. Bedsteforældre: FF Svend Svendsen, Væggerby. FM Petrea. MF Niels Skriver Christensen, Borup. MM Ane Marie. J. Svendsen er gift med Else Starbæk, født i Starbæk Mølle, Kvong, 23. 9. 1893. Forældre: Søren Ole Thomsen, Lyhne, Hustru Mette. Bedsteforældre: MF Niels Nielsen, Lyhne. MM Abelone. I Jens Svendsens Ægteskab er der 4 Børn: Søren 18. 5. 1923, Poul 9. 1. 1925, Signe 8. 3. 1926, Solveig 24. 1. 1929. Svendsen overtog Gaarden 1. 11. 1921 med 72 Tdr. Land, udstykket fra Galtho og oprettet 1869. Dengang Hede og Mose, som nu er opdyrket. Stuehus opført 1871. Stald og Lade efter Brand 1915. Ved Indkørsel til Gaarden staar en Mindesten over den første Ejer af Gaarden Hans Thorlund Haahr og Hustru, som havde den til 1907. 36 Kreaturer, 4 Heste, Svin.

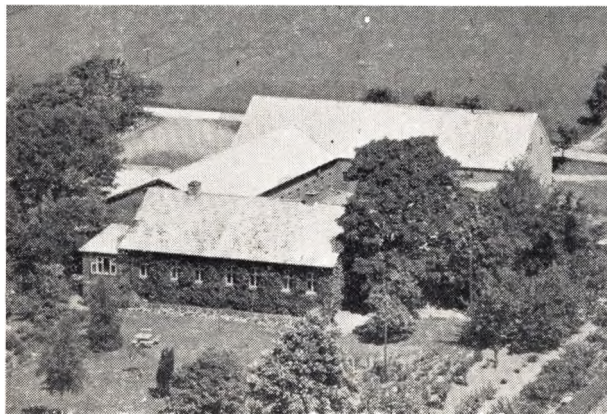

**BERTEL SØRENSEN, Gdr., „Solvang“, Godsvang, Gaarde,**

født i Ansager 22. 2. 1875. Forældre: Søren P. Jensen, Ølgod, Hustru Mette. Bedsteforældre: FF Jens Sørensen, Ølgod. FM Johanne. MF Hans Nielsen. MM Dorthea. Bertel Sørensen er gift med Katrine Pedersen, født i Tistrup 10. 6. 1877. Forældre: Hans Pedersen, Tistrup, Hustru Margrethe. Bedsteforældre: FF Peder Laugesen, Ølgod. FM Maren. MF Mads Pedersen, Strellev. MM Bertha. I Bertel Sørensens Ægteskab er der 4 Børn: Søren Peder 9. 9. 1906, Thormod 10. 10. 1908, Margrethe 6. 11. 1910 og Metha 29. 7. 1916. De overtog Gaarden 1911 med 54 Tdr. Land. Den er gl. Hovedgaard. Stuehus opført 1903. Kostald efter Brand 1908. Katrine Sørensens Bedstefader Mads Pedersen overtog Gaarden 1868, men først i 70erne kom den paa fremmede Hænder til B. Sørensen købte den 1911. Ca. 36 Kreaturer, 3—4 Heste, Svin.

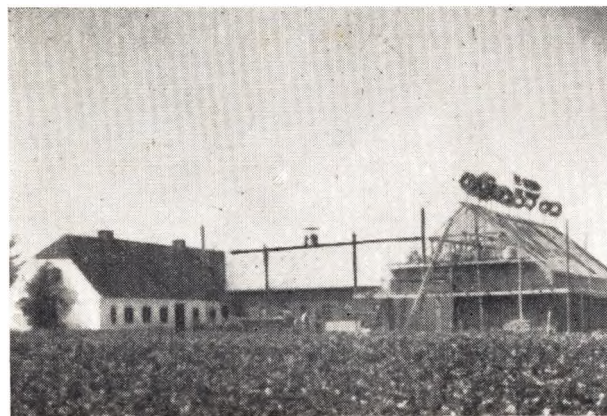

**EJNER SØRENSEN, Gdr., Godsvang, Gaarde,**

født i Janderup 12. 4. 1906. Forældre: Jacob L. Sørensen, Guldager, Hustru Eline. Bedsteforældre: FF Jens Sørensen, Jerne. FM Abelone. MF Anders Nielsen Andersen, Janderup. MM Birgitte. Ejner Sørensen er gift med Maren Hansen, født i Varde Landsogn 8. 6. 1905. Forældre: Jens Hansen, Stauskjær, Horne, Hustru Ellen. Bedsteforældre: FF Hans Thomsen Hansen. FM Maren. MF Anders Møller. MM Doris. I Ejner Sørensens Ægteskab er der 4 Børn: Jacob 9. 6. 1935, Ellen 12. 1. 1938, Jens Erik 15. 1. 1941, Hans Jørgen 24. 12. 1942. De overtog Gaarden 1934 med 33 Tdr. Land. Kostald opført 1911. Stuehus 1863. Lade af Ejeren 1951. Den er udstykket fra Grauengaards Ejendom. 20 Kreaturer, 2 Heste, Søer og Svin. Gaarden hed tidl. Galgegaarden, idet der menes at have været en Galge paa Marken i gl. Tid.



**HANS LAURIDS SØRENSEN, Gdr., Hauge, Gaarde,**

født i Tistrup 30. 7. 1907. Forældre: Thomas Sørensen, Hødd, Hustru Ane Kirstine. Bedsteforældre: FF Laurids Sørensen. FM Hansine. MF Hans Christensen, Jested. MM Ane. H. L. Sørensen er gift med Anna Christoffersen, født i Snedsted 27.



1. 1918. Forældre: Chr. Christoffersen, Fræer, Hustru Katrine. Bedsteforældre: FF Chr. Larsen. FM Ane Kirstine. MF Laurids Sørensen. MM Hansigne. I Hans L. Sørensens Ægteskab er der 1 Barn: Karl Chr. 9. 4. 1948. 1938 købte Hans Sørensen 17 Tdr. Land og lod Bygninger opføre herpaa, udstykket fra Ths. Thomsens Ejendom. 14 Kreaturer, 3 Heste, 2 Søer og Svin. Med Tiden er anskaffet alle nødvendige Maskiner og Redskaber

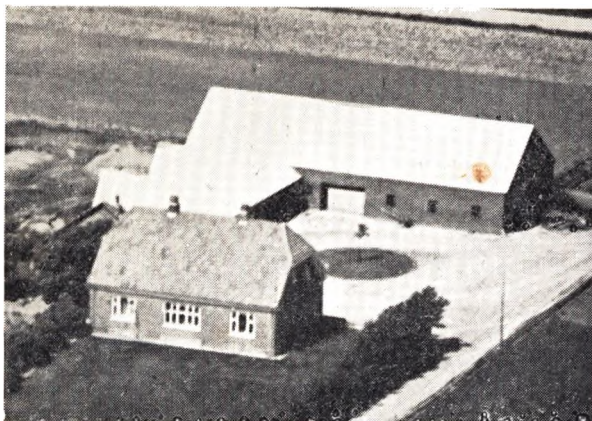

SØREN NIELSEN SØRENSEN, *Gdr., Tistrup.*

født i Tistrup 1. 7. 1892. Forældre: Chr. Markussen Sørensen, Tistrup, Hustru Kirstine. Bedsteforældre: FF Søren Nielsen, Tistrup. FM Maren. MF Peder Plauborg, Krarup. MM Ane. S. Nielsen Sørensen er gift med Birthe Kirstine Christensen, født i Tistrup 30. 8. 1901. Forældre: Mads Christensen, Gammelby ved Esbjerg, Hustru Kirsten. Bedsteforældre: FF Chr. Nielsen, Gammelby. FM Birthe Kirstine. MF Chr. Thygesen, Strellev. MM Ane. I Søren N. Sørensens Ægteskab er der 2 Børn: Chr. 11. 3. 1927, Magda 3. 11. 1929. Sørensen overtog Gaarden 1924 med 50 Tdr. Land, Halvdelen Hede. Stuehus opført 1925, Stald 1922. 1936 var Resten af Heden opdyrket. Gaarden udstykket fra Sørensens Fødegård 1924 Kirkeby, Gl. Tistrup. 29 Kreaturer, 3 Heste, 1 Føl, Søer, Svin.

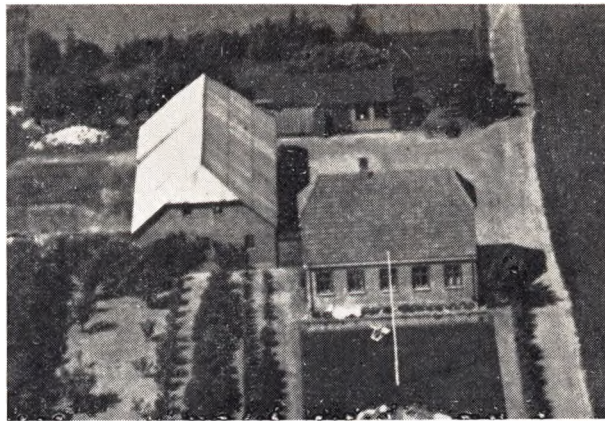

PEDER THUSBORG, *Landmund, Søndervang, Galtbo, Gaarde,*

født i Thusborg, Grindsted, 19. 1. 1884. Forældre: Niels Thusborg, Grønfeldt, Ølgod, Hustru Kirsten. Bedsteforældre: FF Jacob Thusborg, Ølgod. FM Karen. MF Mads Madsen, Ansager. MM Karen. P. Thusborg er gift med Marie Dorthea Madsen, født i Grindsted 19. 12. 1883. Forældre: Chr. Madsen, Aadum, Hustru Marie Dorthea. Bedsteforældre: FF Mads Christensen. FM Ane Marie. MF Hans Jørgen Burgdorf. MM Marie Dorthea. I P. Thusborgs Ægteskab er der 9 Børn: Kirsten 7. 11. 1906, Niels 16. 3. 1908, Chr. 8. 10. 1909, Marie 3. 11. 1911, Karen 27. 9. 1913, Dora 17. 5. 1914, Richardt 2. 4. 1916, Harry 20. 8. 1918, Melly 22. 8. 1922. De overtog Ejendommen 1. 10. 1906 med 7 Tdr. Land. Bygninger opført af Ejeren 1931. 1918 tilkøbtes 6½ Td. Land. 7 Kreaturer, 2 Heste, Opdræt af Søer.



THOMAS THOMSEN, *fbv. Gdr., Galtbo Nygaard, Tistrup,*

født i Janderup 25. 11. 1885. Forældre: Poul Thomsen, Næsberg, Hustru Mette Marie. Bedsteforældre: FF Ths. Thomsen. MF Peder Chr. Pedersen. MM Marie. Ths. Thomsen er gift med Dagny Plauborg, født i Lærkeholt, Ansager, 14. 9. 1891. Forældre: Jens Plauborg Hansen, Gaarde, Tistrup, Hustru Johanne. Bedsteforældre: FF Hans Olesen. FM Inger Kirstine. MF Gjøde Madsen, Tistrup. MM Birtha. I Ths. Thomsens Ægteskab er der 4 Børn: Marie 1. 3. 1915, Jens 2. 10. 1916, Johanne 15. 6. 1918, Gudrun 20. 6. 1925. 1913 blev udstykket 31 Tdr. Land fra Dagny Thomsens Hjem og herpaa lod Thomsen opføre Bygninger. De første 10 Aar drænede Thomsen hele Marken. 1947 afstod de Gaarden til Sønnen Jens, gift med Kristine Sørensen fra Næsberg Sogn. 24 Kreaturer, 2 Heste, 2 Søer. Der er ogsaa Frugtplantage.

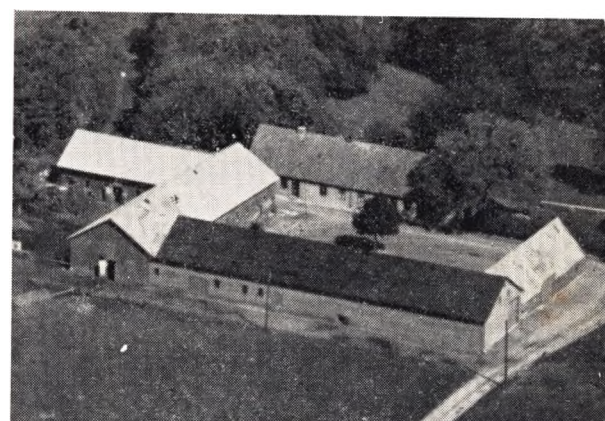

FRODE UHRE, *Gdr., Uhregaard, Tistrup,*

født samme Sted 21. 4. 1894. Forældre: Hans Nielsen Hansen (Uhre), Alslev, født 28. 2. 1852, Hustru Dorthea, født 14. 9. 1863. Bedsteforældre: FF Peer Chr. Nielsen Hansen, Alslev, født 1816. FM Abelone Marie, født 1815. MF Jeppe Uhd, Ansager. MM Ane Marie. Frode Uhre er gift med Signe Borgen Muller, født i Vejen 30. 6. 1898. Forældre: Rudolf Muller, Hjerting, Hustru Anna Borgen, født 10. 7. 1864. Bedsteforældre: FF Peder Muller, Skærbæk Mølle, Skærbæk. FM Johanne, født 12. 6. 1822. MF Bollerup Andersen, Gammelgaard, Ølgod. MM Marie Katrine Mouridsen, født 1827. I Frode Uhres Ægteskab er der 5 Børn: Anna 10. 12. 1925, Hans 28. 5. 1927, Rudolf 17. 2. 1930, Dorthea 8. 2. 1932, Knud 4. 1. 1938. De overtog Gaarden 1919 med 100 Tdr. Land. Den omtales første Gang 1406, den var en af Kronens Gaarde i Dronning Margrethes

Tid. Stuehus opført 1789, restaureret 1941. Slægten har ejet Gaarden først som Fæster, senere Ejer 1679 og blev købt fra Nørholm 1862, men har tilhørt flere forskellige Adelslægter. Ca. 25—30 Køer, plus Opdræt. 6 Heste, 5 Søer, Svin.

NIELS CHR. THOMSEN UHRE, *Gdr., Annexgaarden, Tistrup,*

født i Uhre Nygaard, Tistrup, Forældre: Jeppe Thomsen Uhre, Uhregaard, Tistrup, Hustru Kirsten. Bedsteforældre: FF Thomas Uhre, Uhregaard, Tistrup. FM Katrine. MF Niels Jensen, Galtho. MM Karen. N. Chr. Thomsen Uhre er gift med Marie Thomsen, født i Tistrup 7. 5. 1893. Forældre: Niels Chr. Thomsen, Tønning, Tistrup, Hustru Kirstine. Bedsteforældre: FF Thomas Nielsen, Tønning, Tistrup. FM Kirsten. MF Hans Chr. Hansen, Hoddeskov, Hodde. MM Sidsel Maria. I N. Chr. Thomsen Uhres Ægteskab er der 3 Børn: Jeppe 11. 11. 1917, Kirstine 15. 5. 1921 og Niels 25. 11. 1924. De overtog Gaarden 1. 2. 1916 med 47 Tdr. Land. Stuehus opført 1878. Udbygninger 1884. Den har været Annexgaard til Hodde Præstegaard,

hvilket vil sige at Præsten har boet her, naar han prædikede i Tistrup Kirke. 30 Kreaturer, 3 Heste, Svin.

NIELS THOMSEN UHRE, *Gdr., Uhre Nygaard, Tistrup,*

født paa Gaarden 31. 7. 1876. Forældre: Jeppe Thomsen Uhre, Uhregaard, Hustru Kirsten. Bedsteforældre: FF Ths. N. Uhre, Uhregaard. FM Ane. MF Niels Jensen, Galtho, Tistrup. MM Karen. N. Thomsen Uhre er gift med Elisabeth Aakjær, født i Darum 16. 4. 1901. Forældre: Peder Lydiksen Aakjær, Alsbo, Hunderup, Hustru Anna. Bedsteforældre: FF Jørgen Aakjær. FM Elisabeth. MF Hans Laurup. I Niels T. Uhres Ægteskab er der 2 Børn: Anna 7. 2. 1923, Jeppe 13. 11. 1926. — Uhre overtog Gaarden efter sin Far med 76 Tdr. Land og blev 1873 udstykket til Jeppe T. Uhre, ca. 1866 blev bygget Lade og Stald, men da han overtog Gaarden, blev Stuehus opført. Den er udstykket fra Fødegarden. 1948 brændte Stuehus, men er genopført. Her har i ældre Tid været Mølleri samt Kartoffelmølleri og Benstamperi (Benmel). 49 Kreaturer, 4 Heste.



## TORSTRUP SOGN

omgives af Annekset Horne, hvorfra det skilles ved Stokbæk, Tistrup og Hodde Sogne, Skast Herred (Øse og Næsbjerg S.) fra hvilket det delvis skilles ved Varde Aa, der løber gennem Sognet og her optager Linding Aa (1638 Lindingaae), og V. Horne Herred, den østlige Del af Varde Landsogn, hvorfra det delvis skilles ved Nøgelbæk (et Sidevandløb til Varde Aa). Kirken ligger ca. 9 km NØ for Varde. De ikke videre højtliggende, temmelig jævne Jorder (højeste Punkt i Taarnskov 29 m med Udsigtstaarn) er mod N Ler, mod S sandmuldede med lidt Hede mod V, Engstrækninger langs Aaerne samt lidt Plantage (Mikkelborg Plantage, Ellebæk Plantage) og Skov, Nørholm Skove, et søgt Udflugtssted. Gennem Sognet gaar Landevejen fra Varde over Grindsted til Vejle samt den vestjyske Længdebane.

Befolkning 1925: 874 (1801: 431, 1850: 494, 1901: 711). Gaarde og Huse 1921: 165. Det samlede Hartkorn 1905: 172 Tdr. 49 Gaarde med 145 og 67 Huse med 24, forskellige Lodder med 3 Tdr. Hartkorn samt 9 jordløse Huse. Ejds. 1924: 3177, deraf Jordv. 1548. Areal 3213 ha, hvoraf 1919 besaaet med Hvede 2 ha, Rug 249, Byg 43, Havre 323, Blandsæd til Modenhed 95, Kartofler 79, Foderroer 204, Brak udgjorde 53 ha, Grøntfoder og Græsning 1163, Haver o. l. 86, Tørvemoser 33, Skov 215, Heder og Lyngbakker 484, Klitarealer og Stenmarker 3, Vandarealer 23. Kreaturhold 1924: 305 Heste, 1891 Stk. Hornkvæg, deraf 792 Køer, 12 Geder, 95 Faar, 1622 Svin.

I Sognet Byerne Torstrup (1330 Thorsthorp) med Kirke, Præstegaard, Skole, opført 1911, Forsamlingshus og Elværk, Andelsselskab, anlagt 1916. Tange

(1638 Tongh). Taastrup (1648 Tastrup. Sig (1610 Siigh) 5. 11. 1925: 241 Indbyggere (1921: 32 Gaarde og Huse) med Skole, Afholdshotel, Brugsforening, Indkøbsforening, Købmandshandel, Andelsmejeri (Fredensberg, opr. 1883, ombygget 1914), Jernbane og Telegrafstation samt Postekspedition. Ovnbøl (1638 Ounbøll). Yderik (1688 Yderick Bye) med Skole. Olling (1638 Aallingh.). Samling af Gaarde og Huse: Firhøje (1638 Firehøye. Vagtborg. Stokbæk (1688 Stockbeck). Lykkebjerg. Gaarde: Hovedgaarden Nørholm (1406 Nørholm) har 47 Tdr. H. Ejds. 480, Jordv. 272, ca. 941 ha, deraf Ager 188, Eng 113, Skov 230, Hede og Mose 394. Lindinggaard (1610 Linding). Foldager (1638 Foldager). Sækbæk (1638 Sechbeck). Trasborg (1688 Tradsborgs øde Boell). Linding Mølle (1610 Lindingmølle). Lindingbro (1638 Lindingbroe) med Sommerrestauration, Skovfogedbolig. Højgaard, Skovløberbolig.

Torstrup Sogn een Sognekommune med Annekset har Tingsted i Varde og hører under Rets- og Politikreds Varde Købstad m. m., Varde Amtsstuedistrikt, Varde Læge- og Skattekreds, Ø. og V. Herreds Vurderingskreds, Amtets 1. Folketingskreds, 5. Forligskreds og 7. Udskrivningskreds, 59 Lægd. Kirken tilhører Nørholm Gods. Kirken bestaar af Apsis, Kor og Skib, Taarn mod Vest, Vaabenhus mod Syd. Apsis, Kor og Skib er fra romansk Tid, væsentlig af Granitkvadre. Flere oprindelige Vinduer staar tilmurede. Korbuen er uregelmæssig rund, vistnok forhøjet. Gennem Korbuemurens sydlige Del er der en Opgang til Prædikestolen. Kor og Skib har fladt Loft, Apsis uregelmæssig halvkuppelhvælvet. I den

seneste Middelalder tilføjedes Taarnet med Pyramidetag og hvælvet Underrum og Vaabenhuset af Mursten. Ny Altertavle fra 1898 (Korsfæstelsen i Bronzerelief) af Billedhugger C. Hartmann, Rammen af Hans J. Holm. Romansk Granitfont, Prædikestol med Himmel fra 17. Aarh. Orgel fra 1900. Over Korbuen et Maleri (Kortfæstelsesgruppe). I Vestenden en Herskabsstol. Mindesten af Kmhr. Chr. Rosenørn Teilmann, død 1812, og Hustru, f. Wormskjold, og over Etatsraad A. C. Teilmann død 1790 og dennes Plejesøn Niels Jensen død 1772. Ligsten over Præsterne Lambert Poulsen Barfod død 1672 og Peder Clemmensen Ussing død 1784. Paa Kirkegaarden desuden Ligsten over Tømremester Niels Nielsen Møller død 1815. Stenen er efter Sigende fra Skt. Nikolaj Kirke i Varde. Sammesteds en middelalderlig Vievandskumme. En Klokke fra 1599 er omstøbt 1906. Kirken er sidst blevet restaureret i 1950.

Nørholm ved Varde Aa er opført paa en Grund, pa hvilken Ribe Kapitel gjorde Krav, men som solgte det til Dronning Margrethe i 2. Halvdel af 14. Aarh., vistnok af Jep. Thomesen (Lange). Den ejedes derpaa af Sønnen, Hr. Jon Jacobsen død 1405. Grunden, hvorpaa Gaarden stod, fradømtes hans Enke Else Jensdatter (Rosenkrantz) 1406 (og det overlodes til Dronningen Naade, om den kunde blive staaende). Hendes Søn Claus Jonsens Datter Anne bragte Gaarden til sin Mand, Rigshofmester Strange Nielsen, der endnu levede 1488, og den tilhørte derefter deres Søn, Rigsrd. Ebbe Strangesen (bekendt for Drabet paa Poul Laxmand) død ca. 1507, hans Broder Claus Strangesen død ca. 1511, hans Enke Karen Pedersdatter (Væbner), der endelig 1524 fik afviklet Kronens Ret til Nørholm, hendes Sønner Niels, Terkel og Otte Clausen (død 1571) og sidstnævntes Søn Claus Strangesen, med hvem Slægten 1596 uddøde paa Mandssiden. Med hans Datter Karen Strangesen kom N. til hendes Mand Hans Lange til Lunderup, der 1631 solgte den (1638 72 Td. H.) til Rigsrd. Iver Vind død 1658, som 1647 skaffede Godset Birkeret og s. Aar købte Agerkrog. Da hans Søn Christian Vind døde 1677, deltes Gaarden mellem hans Enke Mette Krabbe død 1681, der ægtede Fr. Lutzov til Visselbjærg, og Svigersøn Chr. Bille til Dybæk død 1714. Mette Krabbes Part udlagdes 1686 ved Indførsel til Ritm. Otte Kruse og Billes Part ligeledes 1684 og 1686

ved Indførsel til Raadmand i Ribe Hans Wandel og Landsdommer Jens Lassen til Grubbesholm død 1706, der blev Eneejer af Gaarden og 1701 fik fornyet Birkeretten, der var gaaet tabt 1687. Fra hans Søn, Kapt. Fr. Lassen, kom den 46 Td. H. med Tiender og Gods tils. 350 1726 ved Tvangsauktion for 14,220 Rd. til Steffen Nielsen Ehrenfeld til Emdrupholm og Lunderup død 1741, hans Enke Maren Schultz ægtede 1742 Amtmd. Etatsraad Chr. Teilmann til Skrumsager død 1749, og bragte ham baade Emdrupholm, Lunderup og N. Sønnen, Etatsraad Andr. Charles T. (adlet 1751) overtog efter Faderen død 1749 (Skødet fra de andre Arvinger er dat. 1777). N. Lunderup og Agerkrog, af hvilke han 2. 2. 1790 oprettede Stamhuset N. (ialt 878 Td. H., hvoraf de 3 Hovedgaarde var henholdsvis 46½, 17½ og 15 Td. H.), som iflg. Testamente efter hans Død 1790 gik over til hans Søsterdatter Christine Marie Wormskjold, g. m. Major Chr. Rosenørn til Hersomgaard (med Forpligtelse til at tage Tilnavnet Teilmann). Efter hendes Død 1817 gik det over til Datteren Ingeborg Rosenørn Teilmann død 1861, derefter iflg. hendes Testamente af 1848 til hendes Brodersøn, Justitsminister, Kmhr. C. P. Th. Rosenørn-Teilmann død 1879, hvis Datter Frk. I. K. Rosenørn-Teilmann besad Stamhuset, indtil det 1922 overgik til fri Ejendom. Under Godset hører nu Gaarden Agerkrog. Lunderup er frasolgt. Borggaarden bestod 1769 af 3 Fløje, hvoraf Hovedfløjen af Grundmur, 24 Fag, over kvaderklædt Kælder var opført af Iver Vind, der rimeligvis har flyttet Gaarden til den nye Byggetomt. Sidefløjene var af Bindingsværk. Den nuværende Hovedbygning opført 1780 i nyklassisk Stil er et Stokværk høj over kvaderklædt Kælder og med Mansardtag. Midt-rialitten krones af en Gavltrekan. Over Indgangsdøren satte Bygherren Indskriften: Tag immer noget for til Eftermandens Nytte, og lev som den, der i Morgen herfra flytte". I det Indre findes en Stenkamin med Adelsvaaben fra den ældre Bygning. Til den egentlige Hovedbygning slutter sig lavere Sidefløje. Gaarden er omgivet af en smuk Have og Park med en 27. 6. 1890 afsløret Mindestøtte for A. C. Teilmann død 1790, en ca. 3 m høj Granitsten med Broncedaillon (Billedhugger Nic. O. Schmidt). I Haven er endvidere rejst en Genforeningssten. Lade- gaarden, der er skilt fra Hovedbygningen ved Varde Aa, er opf. 1759. I Nørholms Have ligger paa en Høj Brudstykket af en Runesten (indtil 1872 i Hor-

ne Kirkegaardsdige) med Indskr. „Ravnunge-Tove gjorde denne Høj efter . . .“

Nørholm Skove ligger som en Oase midt i det vestjydske Land. Her gror Løvtræer frodigt fra gammel Tid. Der findes saavel store gamle Ege og Bøge som Elme og Aske m. m., ligesom der f. Eks. findes nykultiveret Bøg ca. 50 Aar gl. Endvidere forskellige Slags Naaetræer, der ligeledes trives godt. Den største Bøg maaler 4,5 m i St. omf., den største Eg ca. 2,5 m, den største Rødgran og den største Ædelgran 2,1 m. Højderne ogsaa anselige. I Tange boede 1678 Christen Norby til Lunderup. I Sognet nævnes 1406 en By „Oderstorp“, beliggende nær ved Nørholm samt en Gd. „Qwibæk“ 1688, Gaardene „Warton“ og „Schindtofte“ samt „Kragelund“, et Hus, de tre sidste endnu i Dske Atl. I Præstebere-ningen 1638 nævnes, at der paa Kapelbjærg før har staaet et Skt. Birgitte Kapel, og at der nedenfor Banken i en Eng fandtes en Skt. Birgitte Kilde, som

fordum ansaas for hellig. Den samme Kilde omtales vistnok ogsaa i en Beretning fra 1687, men kaldes da Skt. Gertruds Kilde, og Kapellet kaldes her Torstrup Kapel, og det siges, at Torstrup Kirke egentlig har ligget her. I 18. Aarh. opløjedes Mursten og Tagsten paa Kapellets Tomt. I Præsteindberetn. til Resen omtales Voldstedet Knubholm paa Torstrup Enge. Dske. Atl. bemærker, at der paa Sognets Marker findes en Del hedenske Gravhøje. Nu kendes Pladsen for saadanne 100. Af disse 1/3 paa Nørholms Jorder, men flere af dem er nu afgravede eller overpløjede, næsten alle de ret velbevarede er fredl., nemlig 4 i Gruppe V. for Gaarden, 2 i Mikkelborg Plantage, 1 i Taarnskov og 4 i Heden S. for Gaarden. Sognets øvrige Gravhøje er for største Delen afgravede, overpløjede eller sløjfede. Hist og her har de ligget i Samlinger, saledes NV for Firhøje, S for Yderik og V. for Kirken. Ved Trasborg ses en velbevaret fredl. Høj.

**NIELS PEDER ANTONIUS, Gdr., Thorstrup pr. Sig,**

født paa Gaarden 12. 5. 1901. Forældre: Laurids Antonius, Gdr., født 16. 11. 1857, Hustru Ane Marie Nielsen, født 24. 9. 1867. Bedsteforældre: FF Anton Antonius, Gdr., Roager. MF Niels Pedersen, Gdr., Assing. N. P. Antonius er gift med Marie Kirstine Pedersen, født i Sneum, Tjæreborg, 25. 8. 1907. Forældre: Laurids Pedersen, Gdr., Sneum, født 6. 1. 1882, Hustru Maren Kirstine, født 28. 7. 1881. Bedsteforældre: FF Gunnar Pedersen, Gdr., Sneum. FM Ane Marie. MF Martin Pedersen, Gdr., Brindstrup. MM Marie Kirstine. Antonius overtog Gaarden efter sine Forældre 1933 med 90 Tdr. Land, siden frasolgt 15 Tdr. Været i Slægtens Eje siden 1888, da L. A. dengang købte den. 50 Kreaturer, 4 Heste.

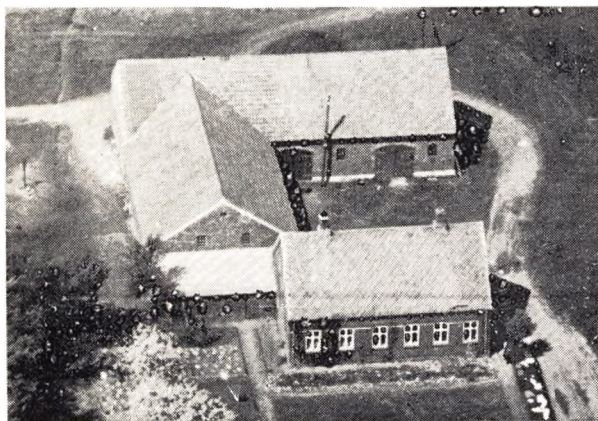

**JES CHRISTENSEN, Gdr., „Stensbjerg“ pr. Sig,**

født i Sig 16. 10. 1891. Forældre: Chr. Jessen Christensen, Landmand, Hustru Sørine Sørensen. Bedsteforældre: FF Jens Christensen. FM Johanne. MF Niels Jacob Sørensen. MM Abelone. Jes Christensen er gift med Mathilde Therkelsen, født i Yderik 1. 6. 1896. Forældre: Mourits Chr. Terkelsen, født 23. 7. 1866, Hustru Mette Marie Jacobsen, født 6. 12. 1870. Bedsteforældre: FF Therkel Pedersen, født 1822. FFF Peder Therkelsen, født 1783, FFFF Therkel Pedersen, født 1758. MF Jens Jacobsen, Kirkegaarde, Øse. FFFFF Peder Tøstesen, Hustru Ane Terkelsdatter. I Jes Christensens Ægteskab er der 3 Børn: Henry 7. 1. 1929, Bent Kristian 8. 9. 1933, Tage 2. 1. 1937. Christensen købte Gaarden 1925 med 30,5 ha, deraf 6 ha uopdyrket Mose. 28 Kreaturer, 2 Heste.

**VILLY CHRISTIANSEN, Landmand, Thorstrup pr. Sig,**

født i Thorstrup 7. 4. 1920. Forældre: Hans Christiansen, Landmand, Øse, født 7. 4. 1887, Hustru Bertha Marie Sørensen, født 29. 7. 1889. Bedsteforældre: MF Hans Sørensen, Landmand, Jerne. MM Johanne. V. Christiansen er gift med Inger Marie Rahbeck, født i Billum 18. 10. 1928. Forældre: Harald Rahbeck, Gdr., Billum, født 6. 2. 1891, Hustru Maren Pedersen, født 27. 4. 1898. Bedsteforældre: FF Chr. Madsen Rahbeck, Gdr., Janderup. FM Ane. MF Mads Pedersen. MM Marie. I Villy Christiansens Ægteskab er der 1 Barn: Bente Solveig 14. 3. 1950. Christiansen købte Ejendommen 1949 med 22 Tdr. Land. 14 Kreaturer, 2 Heste.

**PEDER MARIUS EGHOLM, Landmand, Sig pr. Sig,**

født paa Ærø 9. 1. 1905, død 1946. Forældre: Thøger Egholm, boede Esbjerg, Hustru Ane Kirstine. P. M. Egholm var gift med Signe Nissen, født i Tistrup, L. Hungebjerg, 7. 4.

1902. Forældre: Karl Antonius Nissen, født 31. 12. 1867, Hustru Laurine Sørensen, født 11. 11. 1869. Bedsteforældre: FF Hans Nissen, født i Sønderjylland. FM Ane Kristine. MF Venøfter sin afdøde Bror 1942. 1944 blev hun gift med P. M. Eggel Sørensen. MM Hansigne. Signe Egholm overtog Gaarden holm. Enken driver stadig Ejendommen med en Bestyrer. 8 Kreaturer, 2 Heste, 3 Grisesøer.

**HANS MARINUS HANSEN, Gdr., „Stokbæk“ pr. Sig,**

født paa Gaarden 7. 10. 1892. Forældre: Peder Hansen, Gdr., født 3. 12. 1850, Hustru Ane Marie Iversen, født 3. 8. 1854. Bedsteforældre: FF Hans Peder Pedersen, Gdr. FM Ane Marie Jøppesdatter, født 1822. MF Iver Iversen, Ejer af Linding Mølle. MM Mette Marie Bennetsdatter. H. M. Hansen er gift med Margrethe Nielsen, født i Bedsted, Sønderjylland, 12. 9. 1892. Forældre: Chr. P. Nielsen, Gdr., Bested, født 4. 11. Hustru Ane Marie Jacobsen, født 25. 6. FF Jens Chr. Nielsen. I H. M. Hansens Ægteskab er der 4 Børn: Peder 19. 8. 1917, Inga 14. 6. 1919, Kristian Peder 2. 8. 1921, Ane Marie 2. 9. 1924. — Hansen overtog Gaarden efter sine Forældre 1915 med 54 Tdr. Land. Været i Slægtens Eje ca. 100 Aar. 37 Kreaturer, 4 Heste.

**HANS PEDER HANSEN, Gdr., „Trekroner“ pr. Sig,**

født i Topgaard, Strellev, 27. 5. 1905. Forældre: Johannes Buchholt Hansen, født 14. 4. 1882, Gdr., Strellev, Hustru Katrine Kirstine Nielsen, født 3. 10. 1881. Bedsteforældre: FF Hans Peder Kjeldsen, Gdr., Ølgod. FM Sidsel. MF Peder Bloch Nielsen, Gdr., Lyhne. MM Karen. H. P. Hansen er gift med Karen Marie Larsen, født i Yderik 15. 8. 1910. Forældre: Antonius Larsen, Gdr., Yderik, født 17. 1. 1876, Hustru Kirstine Christensen, født 13. 4. 1876. Bedsteforældre: FF Lars Larsen. MF Jeppe Christensen. MM Karen. I H. P. Hansens Ægteskab er der 2 Børn: Arne 1. 5. 1942, Eva 21. 12. 1946. Hansen købte Gaarden 1940 med 30½ Td. Land. 24 Kreaturer, 2 Heste.

**JENS CHR. HANSEN, Gdr., Sig pr. Sig,**

født i Dejbjerggaard, Hodde, 10. 3. 1887. Forældre: Peder Chr. Hansen, Gdr., født 29. 9. Hustru Ane Christensen. Bedsteforældre: FF Hans Hansen. MF Chr. Nielsen Christensen, Gdr. MM Ane Jensdatter. J. Chr. Hansen er gift med Anna Laurine Sandfeld, født i Hoven 25. 4. 1909. Forældre: Peder Sandfeld, født 27. 7. Hustru Sofie Jensen, født 21. 10. I J. Chr. Hansens Ægteskab er der 3 Børn: Dejbjerg 25. 7. 1909, Katrine, Bent Lykke 26. 1. 1926. Hansen købte Gaarden 1911 med 17 Tdr. Land. 14 Kreaturer, 4 Heste.

**HARRY BØRGE JEPPESEN, Gdr., Sig pr. Sig,**

født i Norup paa Fyn 24. 11. 1917. H. B. Jeppesen er gift med Magda Hørsbøl Søndergaard, født i Sig 6. 3. 1921. Forældre: F. H. Søndergaard, født 11. 4. 1877, fhv. Gdr., Sognefoged, Hustru Kirsten Marie, født 28. 5. 1881. Bedsteforældre: FF Ib Søren Søndergaard, Gdr., Sogneraadsformand, Thorstrup. FFF Chr. Søndergaard Laursen. FM Maren Hørsbøl. FMF Frederik Hørsbøl. MF Vilhelm Christensen. MMF Chr. Vilhelmsen, Hustru Kirstine. MM Mette Petrea. MMF Lars Peder Madsen, Hustru Kirsten Marie Pedersen Haahr. MMFF Mads Larsen, Hustru Ane Marie. MIMMF Pedr Haahr, Hustru Mette. FFFF Laurids Christensen, Hustru Ane. FMFF Niels Hørsbøl, Lærer og Kirkesanger i Tistrup, Hustru Sidsel Poulsdatter. I Harry B. Jeppesens Ægteskab er der 1 Barn: Frederik 6. 6. 1951. Jeppesen overtog Gaarden efter sin Svigerfader med 60 Tdr. Land. Været i Slægtens Eje siden 1825, da Chr. Vilhelmsens Far dengang købte den. 32 Kreaturer, 3 Heste.

**AKSEL JESSEN, Gdr., Ovenbøl,**

født i Horne 5. 2. 1906. Forældre: J. P. A. Jessen, Gdr., Hindsby, Sognefoged, f. 15. 10. 1864, Hustru Marie Rasmussen, f. 4. 12. 1875. Bedsteforældre: FF Niels Jessen, Gdr., Sognefoged, Roust. FM Maren. MF Kjeld Rasmussen, Gdr., Grimstrup. MM Amalie. Aksel Jessen er gift med Ane Marie Tarp, f. i Horne 14. 2. 1909. Forældre: Mads Tarp, Gdr., Hornelund, født

8. 1. 1870, Hustru Marie Hansen, født 1. 12. 1881. Bedsteforældre: FF Ole Tarp, Gdr., Ølgod. FM Nielsine. MF Peder Hansen, Gdr., Stokbæk. MM Marie. I Aksel Jessens Ægteskab er der 3 Børn: Elly 18. 3. 1934, Vagn 24. 5. 1937, Alis 21. 5. 1947. Jessen købte Gaarden 1948 med 30 Tdr. Land. 20 Kreaturer, 2 Heste. Jeppesen har før boet i Firhøje paa en mindre Ejendom.

**KJÆR JESSEN, Gdr., „Hedehagegaard“, Ovenbøl pr. Sig,**

født i Tistrup 28. 9. 1907. Forældre: Hans Jessen, Murermeister, Tistrup, født 6. 10. 1871, Hustru Johanne Nielsen. Bedsteforældre: FM Kirsten Marie Krogh. MF Jørgen Nielsen Brun. Kjær Jessen er gift med Mary Lauridsen, født i Ansager, Olling, 28. 3. 1912. Forældre: Laurids Lauridsen, Gdr., Ovenbøl, født 4. 4. 1882, Hustru Ane Marie Pedersen, født 20. 11. 1883. Bedsteforældre: FF Chr. P. Lauridsen, Gdr., Ovenbøl. FM Else Marie. MF Laust Pedersen, Gdr., Tistrup. MM Kirsten Marie. I Kjær Jessens Ægteskab er der 3 Børn: Nancy Katrine 20. 3. 1940, Per Kristian 31. 5. 1942 og Konning 19. 5. 1951. Jessen overtog efter Svigerforældrene Gaarden 1946 med 38 Tdr. Land. 24 Kreaturer, 2 Heste.

**ARNIE HØRSBØL JØRGENSEN, Gdr., „Ny Vastofte“, Firehøje pr. Sig,**

født i Gammelgaard, Ølgod, 15. 4. 1909. Forældre: Frederik Hørsbøl Jørgensen, Gdr., Bryndum, 4. 1. 1877, Hustru Petrea Bennetsen, 23. 9. 1878. Bedsteforældre: FF Frands Jørgensen, Gdr., Ølgod. FM Sidsel. MF Eske Bennetsen, Firehøje. MM Ane. A. Hørsbøl Jørgensen er gift med Anna Marie Hansen, født i Bækkelund 15. 4. 1908. Forældre: Georg Hansen, Sagskærer, 10. 8. 1885, Hustru Petrine Pedersen. Bedsteforældre: FF Georg Hansen. MF Peder Pedersen, Landm., Hvam. MM Kirstine. I A. H. Jørgensens Ægteskab er der 2 Børn: Ketty 21. 11. 1933, Kristen Bent 15. 1. 1938. Jørgensen købte en Jordparcel paa 30 Tdr. Land, opførte Bygninger samme Aar. 20 Kreaturer, 2 Heste.

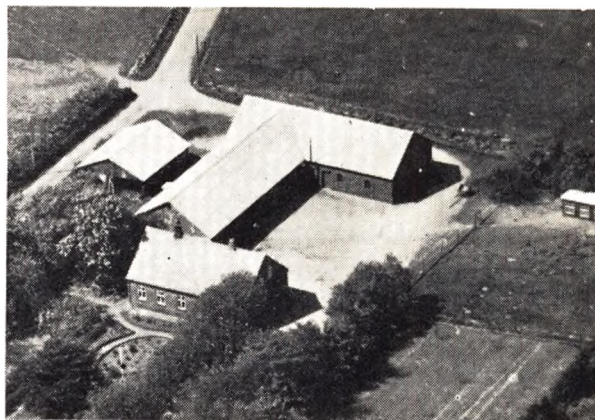

**AKSEL KRISTENSEN, Gdr., Tange,**

født paa Gaarden 13. 7. 1920. Forældre: John Kristensen, Gdr., 14. 7. 1876, Hustru Kirstine Nyborg, 31. 10. 1874. Bedsteforældre: FF Kresten Kristensen, født 28. 11. 1839, død 4. 11. 1917. FM Karen Sørensen, 20. 3. 1838. MF Kristen Kristensen. MM Kirstine. Aksel Kristensen er gift med Gerda Kristensen, født i Vagtborg pr. Sig. Forældre: Jeppe Kristensen, Gdr., „Vagtborghus“, f. 28. 10. 1900, Hustru Maren Hansen, f. 31. 5. 1899. Bedsteforældre: FF Kristen Møller Kristensen. MF Søren Hansen, Gdr., Gunderup. MM Ellen Kirstine. I Aksel Kristensens Ægteskab er der 1 Barn: Kirstine 22. 11. 1949. Kristensen overtog Gaarden efter sine Forældre 1947 med 55 Tdr. Land. Været i Slægtens Eje siden 1899. 30 Kreaturer, 3 Heste.

MATHINUS TANGE KRISTENSEN, *Gdr., Elmegaard, Tange pr. Sig,*

født paa Gaarden 15. 1. 1910. Forældre: Søren Marinus Kristensen, Gdr., 15. 8. 1868, Hustru Jensine Abelson Sillasen, 15. 9. 1872. Bedsteforældre: FF Kristen Kristensen, 28. 11. 1939, død 4. 11. 1917. FM Karen Sørensen, 20. 3. 1838, død 24. 10. 1912. MF Jens Jørgen Jensen. FMF Søren Nielsen, Hustru Maren Agerholm. MM Johanne. M. Tange Kristensen er gift med Kamma Kristine Madsen, født i Lærkeholdt, Ansager Sogn, 23. 9. 1910. Forældre: Hans Peder Madsen, Gdr., Lærkeholdt, f. 9. 3. 1876, Hustru Mette Marie Jensen, f. 4. 3. 1885. Bedsteforældre: MF Laurids Jensen. MM Karen Kirstine. I M. Tange Kristensens Ægteskab er der 4 Børn: Margit 17. 11. 1937, Jens 17. 7. 1939, Poul 3. 5. 1946, Søren 31. 3. 1948. Kristensen overtog Gaarden efter sine Forældre 1935 med 54 Tdr. Land.

ANTON LAURIDSEN, *„Tostegaard“, Ovenbøl pr. Sig,*

født i Tistrup Sogn 16. 2. 1897. Forældre: Andreas Peder Lauridsen, Gdr., Tistrup og Ovenbøl, f. 22. 9. 1850, Hustru Laurine Kirstine Lauridsen, f. 6. 2. 1860. Bedsteforældre: FF Laust Pedersen, Gdr., Sædding. FM Dorthea. MF Møllejejer i Heager. MM Else. A. Lauridsen er gift med Asta Jeppesen, (2. Ægteskab) født i Rousthøje 9. 4. 1904. Forældre: Jørgen Jeppesen, Gdr., Rousthøje, Hustru Ane. I 2. Ægteskab er der 2 Børn: Bent 20. 8. 1938, Birgit 17. 7. 1941. Lauridsen overtog Gaarden efter sin Far 1923 med 36 Tdr. Land. Været i Slægtens Eje siden 1912. 25 Kreaturer, 2 Heste. I 1. Ægteskab var Lauridsen gift med Sofie Sørensen, født i Olling 28. 9. 1897. Forældre: Mads Sørensen, Gdr., Olling, f. 11. 10. Hustru Lydia Brink, f. 9. 10. Bedsteforældre: MF Brink, Skolelærer i Yderik. MM Sofie. I 1. Ægteskab er der 1 Barn: Esther 15. 2. 1924.



CHR. TH. LAURIDSEN, *Gdr., Yderik,*

født paa Gaarden den 14. 7. 1898. Forældre: Laurids P. H. Lauridsen, Gdr., Stensig, f. 24. 11. 1866, Hustru Bodil Nielsen, 27. 8. 1876. Bedsteforældre: FF Peder Sørensen Lauridsen, Gdr., Stensig. FM Karen Thomsen. MF Niels Peder Nielsen, f. i Thorstrup. MM Kirsten Christensen. MFFF Niels Sørensen Nielsen. Lauridsen overtog Gaarden efter sine Forældre 1940 med 52 Tdr. Land. Været i Slægtens Eje gennem 3 Generationer, da Niels P. Nielsen købte den 1880, og samtidig flyttede den et Stykke Syd og Øst paa. 25 Kreaturer, 2 Heste.

PEDER THØGERSEN MADSEN, *Gdr., Tange pr. Sig,*

født i Beltoft, Næsbjerg, 15. 1. 1908. Forældre: Kr. Søndergaard Madsen, Gdr., Beltoft, 24. 2. 1883, Hustru Ane Kirstine Thøgersen, født 21. 9. 1884. Bedsteforældre: FF Søren Søndergaard, Gdr., Næsbjerg. FM Marie. MF Peder Thøgersen, Gdr., Beltoft. MM Ane Marie. P. Thøgersen Madsen er gift med Sig-

rid Pedersen, født i Nyborg, Hjulby, 21. 6. 1907. Forældre: Morten Rask, Gdr., Aarre, 21. 2. 1872, Hustru Karen Marie, f. 15. 2. 1881. Bedsteforældre: MF Kristen Sørensen, Gdr., Nyborg. MM Johanne. I P. Thøgersen Madsens Ægteskab er der 6 Børn: Børge 14. 1. 1932, Ane Kirstine 4. 8. 1934, Kristian 17. 2. 1938, Elvin Thorkild 16. 6. 1939, Frede Thøgersen 13. 2. 1945, Gert 21. 6. 1947. Madsen købte Gaarden 1945 med 40 Tdr. Land, 14 Kreaturer, 3 Heste.

NIELS RASK NIELSEN, *Gdr., „Grøngaard“ pr. Sig,*

født i Bryndum 31. 8. 1899. Forældre: Thomas Peder Nielsen, Gdr., Bryndum, 4. 10. 1868, Hustru Severine Sørensen, f. 8. 9. 1872. Bedsteforældre: FF Niels Eskesen. FM Marie. MF Enevold Sørensen, Gdr., Bryndum. MM Kirstine. N. Rask Nielsen er gift med Ane Marie Olesen, født den 22. 8. 1900. Forældre: Thomas Urup, ejer af Grøngaard, f. 7. 9. 1875, Hustru Birthe Kirstine Olesen, 20. 3. 1873. Bedsteforældre: FF Søren Urup. FM Marie. MF Peder Olesen, Kroejer, Sig. MM Kirsten. I N. Rask Nielsens Ægteskab er der 1 Barn: Inma 20. 5. 1931. Nielsen overtog Gaarden efter sin Svigerfar 1939 med 46 Tdr. Land. Været i Slægtens Eje siden 1917. 30 Kreaturer, 3-4 Heste.

PALLE JESSEN PALLESEN, *Gdr., Sig St.,*

født i Ølgod 28. 12. 1884. Forældre: Jørgen Pallesen, Gdr., Ølgod, 7. 1., Hustru Maren Jensen (Lindvig), begge født ca. 1850. Bedsteforældre: FF Pelle Jessen, Hornelund. FM Johanne MF Jens Linding, Boelsmand, Horne Sogn. MM Mette. P. Jessen Pallesen er gift med Kirsten Lolk, født i Føvling 22. 12. 1889. Forældre: Rasmus Lolk, Gdr., Føvling, f. 18. 11., Hustru Karen Stengaard, f. 8. 11. Bedsteforældre: FF Anders Lolk. FM Kirsten. MF Chr. Stengaard. MM Marie. I P. Jessen Pallesens Ægteskab er der 8 Børn: Karen 27. 9. 1917, Maren 5. 1. 1919, Dagmar 4. 6. 1920, Jørgen 1. 10. 1921, Frida 26. 3. 1923, Signe 26. 2. 1925, Rasmus 21. 8. 1926, Esther 4. 11. 1931. Pallesen købte Gaarden 1925 med 32 Tdr. Land. Siden frasolgt 7 Tdr. Land til Sportsplads m. m. 19 Kreaturer, 2 Heste.

KRISTEN PEDERSEN, *Landm., Sig pr. Sig,*

født i Aarre 14. 10. 1905. Forældre: Kristian Peder Pedersen, Landm., Aarre, 1. 5. 1866, Hustru Johnsine Marie Christensen, f. 26. 10. 1875. Bedsteforældre: FF Peder Pedersen, Sædderup. FM Ane Marie Pedersen. MF Kristen Kristensen, Beltoft, Næsbjerg. MM Bertha. Pedersen købte Ejendommen 1941 med 3 Tdr. Land, siden tilkøbt 10 Tdr. Land, uden Besætning. I Dag er der 12 Kreaturer, 2 Heste.

EMIL PEDERSEN RIIS, *Gdr., Sig pr. Sig,*

født i Aarre 16. 4. 1896. Forældre: Peder Andreasen Riis, Gdr., Tranbjerg, 16. 10. 1865, Hustru Ane Kirstine Laursen, f. 7. 9. Bedsteforældre: FF Andreas Madsen Riis, Gdr., Tranbjerg. FM Kirstine. MF Laurids Lauridsen. MM Mette. E. Pedersen Riis er gift med Katrine Margrethe Termansen, født i Roust 21. 10. 1895. Forældre: Peder Andreas Termansen, født 14. 3. 1861, Hustru Bodil Kirstine Bøjsen, f. 1. 12. 1865. Bedsteforældre: FF Terman Pedersen. FFF Peder Andreas Terman. FM Katrine Margrethe Thomsen. MF Andreas Bøjsen, boede i Hygum, Sønderjylland. MM Kirsten Godskesen. I Emil Pedersen Riis' Ægteskab er der 3 Børn: Anna Kirstine 29. 9. 1924, Bodil 31. 5. 1926, Peder 3. 10. 1927. Riis købte Gaarden 1923 med 36 Tdr. Land. 22 Kreaturer, 2 Heste.

JENS ALFRED MARINUS SILLASEN, *Gdr., „Hjortlund“, Sig pr. Sig,*

født i „Trekroner“ 10. 5. 1893. Forældre: Sillas Jensen Sillasen, Gdr., 12. 1. 1867, Hustru Aniken Olesen, født 31. 5. 1870. Bedsteforældre: FF Jens Sillasen, Gdr., Købm., Tjærborg. FM Abelson Marie Jensen, f. 9. 11. 1832. MF Peder Olesen. MM Kirsten Sørensen, 11. 3. 1844. MFF Hansén, Hustru Aniken Hansdatter. MMF Søren Jensen, Hustru Kirsten Marie. FFF Sillas Poulsen, Hustru Mette. J. A. M. Sillasen er gift med Agnes Sofie Møller Laursen, født i Ølgod Vestkær 10. 6. 1901.

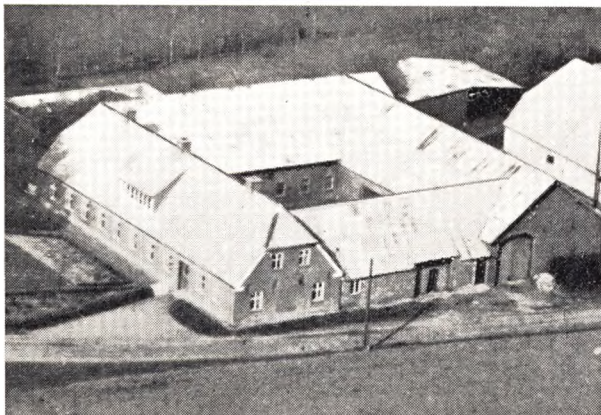

Forældre: Niels Møller Laursen, Gdr., Vestkjær, f. 17. 7. 1863, Hustru Ane Jensen Pedersen, f. 10. 9. 1863. Bedsteforældre: FF Laust Anders Laursen, (Skjærhoved), Sognefoged, Grindsted. FM Helene. MF Thomas Jensen, Gdr., Ahlegaard, Borris. MM Karoline. Sillasen overtog Gaarden efter sin Far 1928 med 60 Tdr. Land. Været i Slægtens Eje længe. 40 Kreaturer, 4 Heste.

**ANDREAS SØRENSEN, Gdr., Tange pr. Sig,**

født paa Gaarden 31. 8. 1911. Forældre: Kristen Sørensen (Ovenbøl), Gdr., f. 6. 6. 1866, Hustru Karen Madsen, f. 3. 8. 79. Bedsteforældre: FF Jens Sørensen. FM Ane Marie Christensen. MF Andreas Madsen, Gdr., Nørhede. MM Marie. Sørensen overtog Gaarden efter sine Forældre med 90 Tdr. Land i 1948. Været i Slægtens Eje siden 1864. 46 Kreaturer, 3 Heste, Traktor. Stuehus opført 1896. De øvrige Bygninger 1910.



**HANS PEDER SØRENSEN, Gdr., „Lindegaard“,  
Stokbæk pr. Sig,**

født paa Gaarden 28. 12. 1889. Forældre: Laurids Peder Sørensen, Gdr., 24. 9. 1849, Hustru Bodil Hansen, f. 7. 3. 1857. Bedsteforældre: FF Søren Nielsen. MF Hans (Asp) Peder Hansen. MM Dorthea. H. P. Sørensen er gift med Ane Katrine Hansen, født i Hodde 29. 3. 1895. Forældre: Andreas Hansen, Landm., Murenm., f. 10. 4. 1892, Hustru Ane Pedersen, født 1. 12. 1856. Bedsteforældre: MF Peder Henriksen. MM Line. I H. P. Sørensens Ægteskab er der 6 Børn: Andreas 17. 8. 1915, Laurids Peder 19. 10. 1923, Arne Jensenius 9. 12. 1924, Svend Aage 9. 12. 1926, Eli Bodil 17. 4. 1929, Elna 27. 6. 1932. Sørensen overtog Gaarden efter sine Forældre 1917 med 34½ Td. Land. Siden tilkøbt 7½ Td. Gaarden været i Slægtens Eje siden ca. 1880. 30 Kreaturer, 3 Heste.

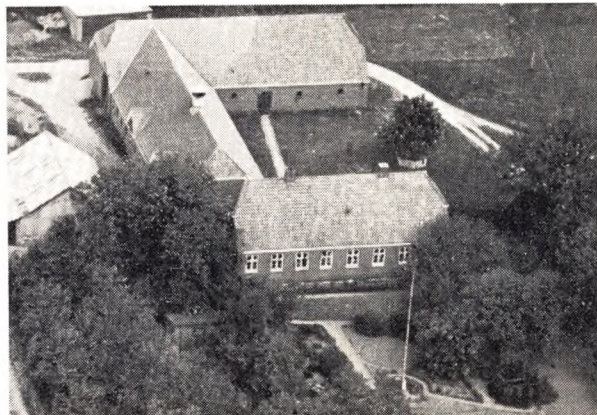

**SØREN MARINUS SØRENSEN, fbr. Gdr., Sig St.**

født paa Gaarden 29. 3. 1874. Forældre: Elias Sørensen, Gdr., 7. 12. 1844, Sofie Christensen 30. 7. 1844. Bedsteforældre: FF Søren Nielsen, Gdr. FM Maren Agerholm Nielsdatter. S. M. Sørensen er gift med Kirstine Sørensen, født i Aal 10. 12. 1873. Forældre: Thue Sørensen, Gdr., Aal, f. 21. 11. Hustru Else Kirstine Jensen, f. 26. 4. 1846. Bedsteforældre: FF Søren Nielsen, fra Billum. FM Maren Agerholm Nielsdatter. MF Jens Chr. Jensen. MM Kirsten. I S. M. Sørensens Ægteskab er der 5 Børn: Thora Kirstine 8. 1. 1903, Sofus Elias 13. 12. 1904, Arne Ejner 6. 4. 1907, Svend Emil 31. 12. 1909, Else Eline 20. 12. 1911. Sørensen afstod Gaarden 1942 til Datteren Else Eline, der driver den med en Bestyrer. Der er 40 Tdr. Land, 25 Kreaturer, 2 Heste. Gaarden har været i Slægtens Eje ca. 100 Aar, og er opført efter Brand 1926.

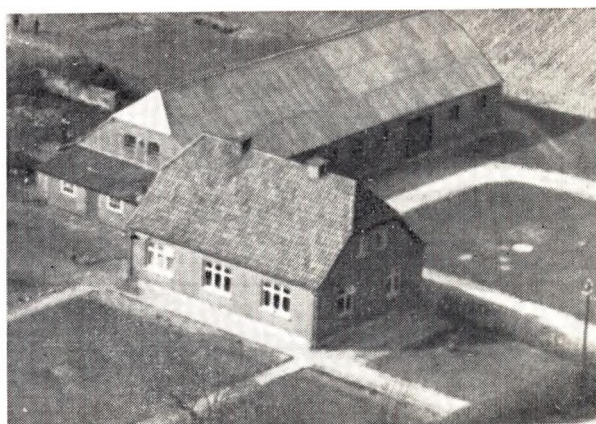

**MAGNUS TARP, Gdr., Lindingbro pr. Sig,**

født i Ølgod 30. 11. 1899. Forældre: Hans Peder Madsen, Gdr., Hjedding pr. Gaarde, født 19. 7. 1875, Hustru Ane Marie Sørensen, 26. 11. 1877. Bedsteforældre: FF Mads Madsen, Landm., Ølgod. FM Ane. MF Søren Kristian Sørensen, Ledvogter, Ølgod. MM Karen. M. Tarp er gift med Kirsten Margrethe Jensen, født i Tistrup 5. 1. 1900. Forældre: Karsten Jensen, Gdr., Hauge, 9. 3. 1873, Hustru Jensine Sillasen, 26. 8. 1874. Bedsteforældre: FF Tue Jensen, Gdr., Gellerup v. Varde. FM Kirsten Margrethe. MF Søren Sillasen. MM Maren. I M. Tarps Ægteskab er der 10 Børn: Gerda 9. 8. 1923, Jens 22. 12. 1924, Agnes 13. 11. 1927, Hans 10. 8. 1929, Henry 10. 6. 1932, Erik 7. 5. 1934, Ingrid 2. 6. 1936, Poul Verner 11. 2. 1938, Gunhild 23. 1. 1940, Villiam 14. 2. 1945. Tarp købte Gaarden 1923 med 16 Tdr. Land og 5 Tdr. Land i leje. 12 Kreaturer, 3 Heste, norske. Bygninger opført efter Brand 1934.

ALFRED TERKELSEN, *Gdr., Yderik, Storgaard,*

født paa Gaarden 10. 1. 1905. Forældre: Mourits Chr. Terkelsen, Gdr., 23. 7. 1866, Hustru Mette Marie Jacobsen, f. 6. 12. 1870. Bedsteførelde: FF Terkel Pedersen, f. 1822. MF Jens Jacobsen, Karlsgaarden, Øse. MM Kirstine. FFF Peder Terkelsen, f. 1783. FFFF Terkel Pedersen, f. 1758. FFFFF Peder Tøstesen, Hustru Ane Terkelsdatter og hendes Far Terk. Jørgensen, f. 1675. A Terkelsen er gift med Kristine Lauridsen, født i Ansager Sogn, Olling, 15. 6. 1915. Forældre: Laurids Lauridsen,

Gdr., Olling, f. 4. 4. 1881, Hustru Marie, 20. 11. 1883. Bedsteførelde: FF Chr. Peder Lauridsen. MF Chr. Pedersen (Post). I A. Terkelsens Ægteskab er der 4 Børn: Kristian Erik 6. 8. 1939, Metha Marie 5. 8. 1941, Edith og Esther 21. 8. 1943. Terkelsen overtog Gaarden efter sin Far 1934 med 47 Tdr. Land. Været i Slægtens Eje siden 1787. Ved Eftersyn af gamle Skøder viscer det sig, at Gaarden har tilhørt Slægten siden 1675. 40 Kreaturer, 2 Heste.

## ØLGOD SOGN

der til Anneks har Strellev Sogn, N. Horne Herred, Ringkøbing Amt, omgives af dette Amt, Horne og Tistrup Sogne samt Ansager Sogn og Slavs Herred (Grindsted S.), fra hvilke det skilles ved Hoven Aa. Kirken ligger ca. 23 km NNØ for Varde. Jorderne er mod Nord højtliggende (højeste Punkt paa Bølling Hede ca. 60 m) og overvejende sandede med store Heder (Vallund Hede, Vognslund Hede, Krageris Hede, delvis i Oddum Sogn). Mod Syd og Øst er Jorderne lavtliggende med isolerede Bakkepartier (Krusbjerg, Skelhøj, Tinghøje) samt dybtmuldede frugtbare med en Del Eng (Rønsholm Enge, Trane-kær m. m.) langs de mange Vandløb, der gennemstrømmer Sognet (Skærbæk, Agersnap Bæk og Østerbæk, der her forener sig til Gundesbøl Aa m. m.). Af større Plantager nævnes S. Hejbøl Pl., anlagt 1878, 75 ha, Vognslund Pl., anlagt 1884, 29 ha, Ølgod Komm. Pl., anlagt 1892, 55 ha, med Festplads og Mindesmærke for Sparekassedirek. Niels Hansen Uhd, død 1908, Ansager Banke Pl., anlagt 1908, 28 ha, deraf tilpl. 6, Ølgod komm. Pl. 1., anlagt 1919, 26 ha, deraf tilpl. 21. Gennem Sognet gaar den vestjyske Længdebane.

Befolkning 1925: 3803 (1801: 746, 1850: 1456, 1901: 2695). Gaarde og Huse 1921: 771. Det samlede Hartkorn 1905: 318 Tdr. 104 Gaarde med 223 og 322 Huse med 94, forskellige Lodder med 1 Td. Hartkorn samt 52 jordløse Huse. Ejds. 1924: 11.187, deraf Jordv. 5049. Areal 9146 ha, hvoraf 1919 besaaet med Hvede 4 ha, Rug 728, Byg 97, Havre 848, Blandsæd til Modenhed 334, Kartofler 285, Foderroer 563, Brak udgjorde 57 ha, Grøntfoder og Græsning 3402, Haver o. l. 138, Tørve-

moser 138, Skov 527, Heder og Lyngbakker 1638, Klitarealer og Stenmarker 8, Vandarealer 19. Kreaturhold 1924: 963 Heste, 6473 Stk. Hornkvæg, deraf 2973 Køer, 28 Geder, 656 Faar, 5304 Svin. — 1 Sognet Byerne Ølgod (1203 Ølguth). 5. 11. 1925: 1291 Indbyggere. 315 Gaarde og Huse. 1911: 1151 Indbyggere med bl. a. følgende Erhverv: Landbrug 148, Haandværk og Industri 420, Handel 210, Transport 128. Med Kirke, Præstegaard, Kapellanbolig, Skole, opført 1926, Arkt. Vedsted Hansen, Ølgod, teknisk Skole, opført 1924, heri Folkebibliotek, Alderdomshjem (privat), Missionshus Bethania, opført 1892, Ølgod Sogns Spare- og Laanekasse, opr. 1868, 31. 3. 1925 var indskrevet 2.647.252, Reserver 200.621 Kr., Filial af Varde Bank, Apotek, opf. 1904, Brugsforening, Købmandshandel, Afholdshotel, Hotel, Kro, Afholdshjem, Dampvaskeri, Teglværk, Garveri, Eksportslagteri, Savværk, Uldspinderi, Havregrynsmølle, Cementstøberi, Rørvævsfabrik, Stølefabrik, Ølbryggeri, Bogtrykkeri, Andelsmejeri (det første i Landet, opr. 1882 i Hjedding, flyttet hertil 1905), Andelselektricitetsværk, anlagt 1908, Gasværk, anl. 1908, Markedsplads (Marked i April, August, September med Heste og Kreaturer), Anlæg (Hansinelund med Mindesmærker for Holberg, Blicher, Carl Bagger og J. P. Jacobsen), Jernbane- og Telegrafstation samt Postkontor. Vallund (1610 Waldlund) med Skole, oprettet 1925. Agersnap (1579 Aggersnap). Hejbøl (1638 Heybøll) med Skole, opf. 1925. Vestkær (1610 Vestkier) med Skole. Østbæk (1638 Østbeck, 1688 Ørsbeck Bye) med Efterskole, opr. 1924, Luthersk Missionsforenings Missionshus, opført 1912, og Fattigggaard



med Alderdomsasyll, opført 1874, 10 Pladser. Hjedding (1638 Hieding). Grønfeldt (1638 Grønfald) med Skole og Brugsforening. Vognslund (1638 Vognslund). Krusbjerg med Skole, Brugsforening, Købmandshandel, Mølle og Afholdshotel. Samling af Gaarde og Huse: Hedehuse. Bejsnap (1638 Bejsnap, 1688 Biersnapgaard) med Filialkirke. Ø. og V. List (1203 List). Lindbjærg med Brugsforening, Mølle og Andelsmejeri, oprettet 1882, indtil 1918

bing Amt) har Tingsted i Varde og hører under Rets- og Politikreds Varde Købstad m. m., Varde Amtsstuedistrikt, Varde Læge- og Skattekreds, Ø. og V. Herreds Vurderingskreds, Amtets 1. Folketingskreds, 5. Forligskreds, 7. Udskrivningskreds, 63. Lægd (nordre Del, herunder Gammelgaard, Vestkær, Hjedding og Egknud) og 64. Lægd (søndre Del, herunder Vognslund og Grønfeldt). Kirkerne tilhører Sogneboerne.



Ølgod Kirke.

Fællesmejeri. Grønlundgaarde. Bjærggaarde (1688 Bierregaard). Hungerbjærgsmark (1638 Hungerberg. Torlundmark (1610 Thuorlund). Smaanæring (1638 Smaanæring). Gammelgaard (1638 Gammelgaard). Egknud (1638 Ecknud). Sig. Højlund (Hjullund, 1638 Hiufflund). Harkes (1638 Harkis) med Teglværk. Stiglund (Stejlund). Forsomho (Forsomhoved, 1638 Forsomhoued) med Biskole. Havlund (1638 Hafflund). Bøllund (1638 Bøllund, 1688 Bøllumbye). Tarp (1638 Tarp). Mejlvang (1638 Meilvang). Medum (1610 Miedumb). Krusbjerg, Grønlund, Bjærggaarde m. m. kaldes under eet Lindbjærgsmark. Gaarde: Lindbjærggaarde (1638 Lindberg). Torlundgaard. Hungerbjærg. Frøsigholm. Frøsighus. Stensgaard. Vanggaard. Skærbæk Vandmølle (1610 Skierbeckmølle). Ølgod Sogn er en egen Sognekommune, i gejstlig Henseende forenet med Strellov S. i N. Horne Herred (Ringkø-

Den anselige, smukke Kirke, indviet til Skt. Laurentius, bestaar af Apsis, Kor og Skib, højt Taarn mod Vest og Vaabehus mod Syd (en Korsarm mod Syd er nedbrudt i Slutn. af 18. Aarh. 1638 havde Kirken et Vaabehus paa hver Side og et Kapel mod Syd med 4 Gavle). Apsis Kor og Skib er fra romansk Tid af Granitkvadre paa profileret Sokkel. Flere oprind. Vinduer ses tilmuret. 1902 har Skibet faaet nye Vinduer med Granitindfatning. Apsis har oprindeligt Halvkuppelhvælving. Koret er i den senere Middelalder indbygget Hvælvingen, medens Skibet har beholdt sit Bjælkeloft, istandsat og dekoret 1896. I den senere Middelalder tilføjedes Taarnet (nu alm. Sadeltag, 1638 4 Gavle) med Hvælv., Underrum, forneden Granit, iøvrigt Munkesten (delvis ommuret 1757). Vaabehuset, af Mursten, er ogsaa senere tilbygget. Paa Koret findes to udhugg. Kvadre med et Mandehoved og en Løve (iflg. Sagnet forestillende

Hejbøl Bonde, som byggede Koret, og det grimme Dyr, han kæmpede med). Smuk Altertavle i Renæssancestil, skænket 1596 af Præsten Søren Jensen, restaur. 1899 af Magn. Petersen, med Malerier af H. Agersnap (Korsfæstelsen, Opstandelsen og Vandringen til Emaus). Den interessante Malmdøbefont fra 1455 bæres af 4 kvindl. Figurer, over hvilke Billeder af Skt. Laurentius og en Biskop. Omkring Kummen en latinsk Indskrift i Minuskler. Prædikestolen i Renæssancestil og med Himmel, er fra 1609 og skal være skænket af Præsten Hans Sørensen. Udskåret Stoleværk, tildels fra 1607. To Gavle har Dorthe Skrams fædr. og mødr. Vaaben (g. m. Frans Pol til Starupgd.), en anden, lide yngre Gavnl har Jens Juel til Lindbjerggd. og Ide Gøyes Vaaben. Orgel fra 1896. I Skibet middelalderligt Krucifiks. I Koret et af Magn. Petersen 1899 restaur. Epitafiumover, ovennævnte Søren Jensen død 1606, hans to Hustruer og 17 Børn (med Bill.) og en Stentavle over et Barn Iver Hemmet død 1633, Søn af Præsten i Lønborg Peder Iversen H., samt en Blytavle over Præsten Herman Esmann død 1824. I Skibet Mindertavle over Præsterne J. H. M. Stilling død 1858 og J. H. C. Buchholtz død 1875. Paa Pladsen uden for Kirkegaardsdiget er 20. 7. 1898 afsløret en Mindesten for faldne i de slesvigske Krige. Paa Kirkegården er begravet Landstingsmand J. M. Bollerup Andersen død 1868.

Filialkirken i Bejsnap er opf. 1892 (indv. 14. 8.) i Rundbuestil af røde Mursten (Arkt. J. B. Løffler) og bestaar af Kor og Skib med Tagrytter Bjælkeloft. Paa Alteret et Krucifiks. Lindbjerggaard har været en Hovedgaard, der tilhørte Fru Else Eriksdatter (Fasti) Niels Ruds, der havde arvet den efter sine Forældre og 1527 oplod den til sin Søsterdatter, Fru Magdalene Spend. Mogens Kaas. Derpaa ejedes den af Erik Kaas død 1578, hans Sønner Peder og Jørgen Kaas, Jens Juel død 1636 og (1638 45 Td. H.) af hans Enke Fru Ide Grøye til Vrejlev Kloster død 1654. 1663 tilhørte den (62, Bøndergods 550 Td. H.) deres Søn Henrik J. død 1707, som 1705 skødede den med Gods (45 og 244 Td. H.) til Laur. Christensen Vesterhof til Skerrildgd. død 1729. Da hans Hustru Doroth. Elisab. Brønndorph var død 1724, blev L. (45 og 250 Td. H.) købt paa Auktion for 10,330 Rd. i 1726 af Sønnen Kapt. Chr. Brønndorph, der samme Aar pantsatte den til Henr. Lichtenberg og Hans Chri-

stensen i Horsens. Ved Dom og Indførsel kom den 1731 til sidstnævntes Søn Gerhard Hansen de Lichtenberg til Engelsholm m. m., som 1758 skødede den (45, Tiender 97, Gods 290 Td. H.) til Birke-dommer, Kancelliraad Peder Saxesen død 1788, og han skødede den (45, 54 og 216 Td. H.) 1764 for 28,400 Rd. til Henning Ulrik Nees til Hvejsel Lundgaard død 1787, der 1768 afhændede den med samme Tillig. for 30,000 Rd. til Niels Hansen til Frøstrup død 1780. Hans Enke Else Catr. Sørensen død 1796 ægtede 1781 Jørgen Haahr død 1800, der med Approbation af 1794 og 1797 udparcellerede Gaarden, som (1800 12 Td. H.) hans 2. Hustru Anne M. B., f. Borgen, død 1851, 1801 bragte den til sin 2. Mand, Major sen. Hospitalsforstander Chr. E. Borgen død 1845. Kort Tid efter kom L. til Landinspektør, Tiendekommissær, Kammerrd. Chr. Hyldgaard, der ejede den 1837. Blandt de følgende Ejere var Landvæsenkomm. H. C. C. Drecher (1840) og J. M. F. Lexow (1852). 1856 blev den af H. Debell og Th. Lauridsen solgt for 38,000 Rd. til P. I. Kjær til Frøstrup, der 1858 solgte den for 50,000 Rd. til Købm. J. E. Lebech. 1879 kom den til A. Iversen. Johs. Iversen-Lichtenberg opbyggede Gaarden paany af Bindingsværk og Mur. Stuehuset staar endnu.

Til Forsomho skrives i Beg. af 17. Aarh. Frans Pol død 1613, der var gift med Dorte Skram. 1662 var Gaarden (14 Td. H.) besat med 2 Bønder og laa under Lindbjerggd. Torlund beboedes 1600 af Fru Magdalene Norby, Mogens Munks, som var forlenet med den af Christen Vind. 1770 var den en Forpagtergaard under Lindbjerggaards Hovedgaardstakst. Til Vallund skrives Oberst Otte Skade død 1673.

I Vestkær oprettedes 1868 en Folkehøjskole, der 1872 flyttedes til Østbæk og ophævedes 1881. Efter Stednavne at dømme maa Sognet i gamle Dage have haft megen Skov. Traditionen vil vide, at Egetømmeret i Ølgod Kirke skal være hugget ved Havlund. Fra Ølgod stammer Slægten Øllgaard. Ca. 140 Gravhøje kendes i Sognet. Flere af dem er dog nu sløjfede og udover de 17 fredl. er der kun faa velbevarede Høje. De øvrige er mere eller mindre beskadigede. Vestligst samler Højene sig til en ret bred Stribe i N-S med Fortsættelse ind i Horne Sogn og i denne Stribe danner Højene hist og her Grupper. Saaledes ses i Vestergaard Plantage ved Vallund 2 fredl. Høje og Syd for Vallund en halv Snes, nu dog

noget beskadigede Høje i aaben Samling. Ogsaa NV for Bøllund ligger en Del Høje i Gruppe og ved Hedeager ses 1 fredl. Høj. VNV for Vestkær ligger en Gruppe paa 8 Høje, af hvilke de 4 bedst bevarede og anseligste er fredl. Ikke langt derfra ved Skel til Strellev ses i Vestkær Hede paa en Banke den af 5 Høje bestaaende tætsluttede Gruppe, Tinghøjene. Et trapezformet Areal Lynghede med 4 af Tinghøjene er fredl. Ind mellem og Vest for disse gaar gamle dybe Hulveje som Udtryk for, at her har været Færdsel til Tingstedet. Noget østligere i Sognet findes i Ølgod Aktieplantage 5 fredl. Høje og V. og S. for Stiglund ses Højsamlinger. Fremdeles har straks V. for Medum været en Gruppe paa en halv Snes Høje, men disse er nu næsten alle sløjfede. I S. Hejbøl Plantage ses en fredl. Høj. Præsteindberetn. fra 1638 anfører adskillige af Sognets Gravhøje ved Navne.

### *Hjedding Andelsmejeri*

Vestjydske Bønder i Fællesfølge  
Syldstenen satte til Fremgangs Kaar,  
hvad een ej magted', de mange løfted'  
til Gavn for alle i Danmarks Gaard.

Saaledes lyder Indskriften paa den Sten, der rejstes ved det gamle Hjedding Mejeri i 50-Aaret for dets Oprettelse, og disse Ord udtrykker i en Nødde-skal det, der dengang skete.

De nærmere Omstændigheder ved Mejeriets Oprettelse er skildret i en Beretning af Mejeriets første Formand, Gaardejer Niels Kristensen, Pedersborg. Han fortæller heri, hvorledes en ung Landbrugskandidat i Vinteren 1881—82 kom til Ølgod Kro, hvorfra han sendte Bud til Omegnens Bønder, at han en af de første Dage vilde demonstrere paa Kroen, hvordan der kunde fremstilles godt Smør. En Del Bønder efterkom Opfordringen, og den unge Mand udkastede under Demonstrationen en Plan, hvorefter man skulde danne en Forening med det Formaal at antage en Fagmand, der dels kunde lære Bønderne at lave godt Smør og dels kunde forestaa den videre Behandling af Smørret paa et centralt beliggende Sted i Sognet, hvortil Smørret skulde bringes umiddelbart efter Kærningen.

Endskønt Bønderne ikke accepterede Planen, satte den dog Sindene saa meget i Bevægelse, at Spørgsmaalet om en Forenings Oprettelse drøftedes Mand og Mand imellem, indtil nogle Mænd fra Vestkær og Hjedding indbød til et Møde om Sagen i Vestkær Skole. Under Forhandlingernes Gang her gik Stem-

ningen i Retning af, at man i Stedet for at samle Smørret skulde samle Mælken, idet det gjordes gældende, at skulde man lave virkelig godt Smør, maatte Mælken samles paa et Mejeri. Det skabte et nyt Problem, idet man saa maatte bygge et Mejeri i Fællesskab, og det vilde ikke alle være med til, medens de nok vilde sælge Mælken.

Uden at man rigtig var klar over, hvad man tilsigtede med Forhandlingerne, gled man henimod Virkeliggørelsen af den senere saa vidtrækkende og storslaaede Andelstanke: Enhver, der gik ind i Mejeriet, skulde have Udbytte i Forhold til Leverancen, og det viste sig, at Flertallet vilde med paa dette Grundlag. Resultatet af Mødet blev, at den overvejende Del var stemt for, at der skulde bygges et Mejeri. Alligevel kneb det at skaffe tilstrækkeligt mange Køer til Mejeriet, idet det laveste Antal var ansat til 400, men for at komme uden om denne Vanskelighed tilbød den unge Mejerist J. Stilling Andersen, der var udset til at lede Mejeriet, at købe Mælken fra det manglende Antal Køer, og med denne Mælk gaa ind som Andelshaver i Mejeriet.

De værste Vanskeligheder var hermed overvundet, og paa det næste Møde, der fandt Sted i Slutningen af Marts 1882 i Niels Kristensens Hjem, stiftedes Danmarks første Andelsmejeri.

I umiddelbar Fortsættelse heraf blev i Løbet af den følgende Nat Vedtægterne for Mejeriet udarbejdet af en af Kredens Mænd, Niels Hansen, Uhd, sammen med Mejeriets Formand, Niels Kristensen og J. Stilling Andersen. Mejeriet blev derefter opført og taget i Brug den 10. Juni 1882.

Det var en enestaaende Bedrift, der hermed var udført. Især maa man beundre det Klarsyn, som blev udvist ved Udarbejdelsen af Vedtægterne, der udformer Andelstanken i sin fulde Konsekvens overført paa Mejeridriften karakteriseret ved Hovedprinciperne: Leveringspligt, solidarisk Ansvar og lige Stemmeret, og det kom utvivlsomt til at betyde overmaade meget for den senere Udvikling, at Arbejdet med det samme kom ind paa det rigtige Spor.

Oprettelsen af Mejeriet i Hjedding blev Indledningen til en ny Epoke inden for dansk Mejeribrug — hurtigt indsaa man Fordelene ved Andelsdriften, og i de følgende Aar bredte Bevægelsen sig med rivende Hast over hele Landet — fra at være af mindre væsentlig Betydning blev Mejeribrugget paa kort Tid en af Landets vigtigste Erhvervsagre.

### *Oprettelsen af Mejerimuseet*

Den oprindelige Bygning blev anvendt som Mejeri indtil 1905, fra hvilket Tidspunkt det nuværende Hjedding Mejeri i Ølgod blev taget i Brug. Bygningen blev derefter benyttet til Beboelse indtil 1941, da den blev solgt til Nedrivning. Bestyrelsen for Hjedding Mejeri fandt imidlertid, at det vilde være forkert, om dette Minde fra Andelsmejeriernes Barn-dom skulde gaa tabt, og henstillede derfor gennem Ribe Amts Mejeriforening til De danske Mejeriforeningers Fællesorganisation at skaffe Udvej for at levere Bygningen. Denne Tanke fandt straks For-

staaelse i Fællesorganisationen, der i Efteraaret 1941 erhvervede Bygningen med det Formaal at føre den tilbage til sin oprindelige Skikkelse, hvilken Opgave blev overdraget Forstander for Statens Forsøgsmejeri, Civilingeniør Harald Jensen, og den 24. September 1948 blev Mejerimuseet i Hjedding indviet. Dansk Mejeribrug har hermed villet rejse et Minde, der til sene Tider kan fortælle om den Begivenhed, der var det første Skridt i en Udvikling, som skulde bringe Fremgang og Styrke til den danske Bonde og det danske Samfund, og som skulde gøre Danmarks Navn kendt med Ære overalt i Verden.

#### JENS ANDERSEN, *Gdr., Medum Vestergaard, Ølgod.*

født i Kamp, Sdr. Hygum, 2. 7. 1909. Forældre: Anders Thomsen Andersen, Hustru Else Marie. Bedsteforældre: FF Hans Jacob Andersen. FM Kirstine Tranberg. MF Jens Nielsen Jensen. MM Jensine. J. Andersen er gift med Gudrun Søndergaard, født i Faster 21. 11. 1919. Forældre: Jens P. Søndergaard, Faster, Hustru Margrethe. Bedsteforældre: FF Mads P. Søndergaard. FM Kirstine. I Jens Andersens Ægteskab er der 3 Børn: Margrethe 7. 1. 1944, Jens P. 23. 4. 1947 og Karen Marie 15. 11. 1948. De overtog Gaarden 1. 8. 1940 med 39 Tdr. Land. Stuehus opført 1885. 1947 tilkøbtes 12 Tdr. Land. 21 hollandske Køer. 22 Ungkreaturer, 6 Heste.

#### Laurids Peder Andersen, *Gdr., „Thorsbojgaard“ Mejlvang, Ølgod,*

født i Ølgod 22. 11. 1914. Forældre: Anders H. Andersen, Krusbjerg, Ølgod, Hustru Marie. Bedsteforældre: FF Chr. Andersen, Ansager. FM Else. MF Laust Ibsen, Aarre. MM Maren. L. Andersen er gift med Magda Graversen, født i Ølgod 9. 10. 1907. Forældre: Anders Graversen, Ølgod, Hustru Kirstine. Bedsteforældre: FF Laust Jessen Graversen, Assenbæk. FM Kirsten Marie. MF Jens Graunbøl Kristiansen. MM Maren. I L. Andersens Ægteskab er der 1 Barn: Hans Erik 5. 4. 1949. De overtog Gaarden 17. 11. 1950 med 29 Tdr. Land. Gaarden udstykket fra Jørgen Hedeagers Gaard. 18 Kreaturer, 2 Heste.

#### Peder Chr. Nielsen (Barslund), *Gdr., Vognslundgaard, Ølgod,*

født i Asp 18. 8. 1888. Forældre: Niels Chr. Nielsen (Barslund), Lygum, Hustru Marie. Bedsteforældre: FF Peder Chr. Nielsen (Barslund), Hoven. FM Barbara. MF Chr. Larsen. MM Ane. P. Chr. Nielsen (Barslund) er gift med Ellen Linding, født i Horne 26. 8. 1893. Forældre: Søren Linding Jensen, Horne, Hustru Maren. Bedsteforældre: FF Jens Linding Sørensen, Horne. FM Mette. MF Knud Jepsen. MM Kirstine. I P. Chr. Nielsen (Barslund)s Ægteskab er der 10 Børn: Maren 21. 8. 1919, Marie 4. 3. 1921, Søren 22. 8. 1922, Nelly 16. 5. 1924, Mette Barbara 9. 2. 1926, Barbara 5. 1. 1928, Niels 15. 3. 1930, Johanne 15. 3. 1930, Svend 23. 10. 1932, Ejner 24. 12. 1938. De overtog Gaarden 1. 12. 1929 med 57 Tdr. Land. Det er en gl. Hovedgaard, som har været paa flere Hundrede Tønder Land. 24 Kreaturer, 2 Heste.

#### JOHS. BAUN, *Gdr., Vognslund, Ølgod,*

født i Ansager 26. 11. 1916. Forældre: Mads Baun, Ansager, Hustru Kirsten. Bedsteforældre: MF Jens Bank. MM Johanne. Jøhs. Baun er gift med Karen Gade, født i Vognslund 30. 8. 1927. Forældre: Hans Vogter Gade, Vognslund, Hustru Mette Marie. Bedsteforældre: FF Peder Gade, Lønborg. FM Kirsten Marie. MF Søren Johansen, Hoven. MM Karen. I Jøhs. Bauns Ægteskab er der 1 Barn: Birthe 9. 3. 1948. De overtog Gaarden, først i Forpagtning, derefter i Eje 1951, med 59 Tdr. Land. Bygninger opført efter Brand 1906, og laa da paa modsatte Side af Vejen. Første Ejer af Slægten til Gaarden er Bedstefaderen Peder Gade. Gaarden er brændt 2 Gange efter Lynbrand. Ca. 22 Kreaturer, 2 Heste.



#### CHR. JØRGENSEN BJERGE, *Gdr., Hjedding, Gaarde,*

født i Ølgod 27. 3. 1885. Forældre: Hans Bjerger, Ølgod, Hustru Hansigne Marie. Bedsteforældre: FF Peder Poulsen. FM Maren. MF Chr. Jørgensen. MM Mette Kirstine. Chr. J. Bjerger er gift med Maren Margrethe Jensen, født i Thorlund, Ølgod, 19. 12. 1890. Forældre: Thomas Jensen, Tarp, Ølgod, Hustru Johanne. Bedsteforældre: FF Jens Jensen. FM Ane. MF Anders Madsen. MM Maren. I Chr. J. Bjerges Ægteskab er der 3 Børn:

Hans Bjerge 20. 8. 1916, Thomas 24. 7. 1920 og Orla Sigfred 26. 10. 1929. De overtog Gaarden 1914 med 24 Tdr. Land. Stuehus opført 1923. Udstykket fra Arne Christensens Gaard. 18 Kreaturer, 2 Heste.

**AAGE JOHS. MØLLER CHRISTENSEN, Gdr.,**

*Mejlvang, Ølgod,*

født i Ølgod 25. 6. 1902. Forældre: Jacob P. Christensen, Agersnap, Hustru Anna. Bedsteforældre: FF Hans Møller Christensen, Agersnap. FM Oline. MF Niels Hansen Mortensen, Højskoleforstander, Ansager Mølle, Ansager. MM Johanne. — Aage Møller Christensen er gift med Maren Linding Nielsen, født i Gaardsdal, Borris, 21. 8. 1919. Forældre: Peder Chr. (Barslund) Nielsen, Asp, Hustru Ellen. Bedsteforældre: FF Niels Barslund Nielsen, Lydum. FM Marie. MF Søren Linding Jensen, Lervad, Horne. MM Maren. I Aage Møller Christensens Ægteskab er der 4 Børn: Jacob Peder 5. 2. 1945, Ellen 16. 1. 1947, Anna Grethe 1. 8. 1949, udøbt 18. 8. 1951. De overtog Gaarden 1944 med 25½ Td. Land. Stuehus opført 1855. 17 Kreaturer, 2 Heste. De havde først Gaard i Vognslund.



**ARNE CHRISTENSEN, Gdr., Hjedding, Ølgod,**

født i Hjedding 27. 6. 1904. Forældre: Søren Christensen, Olling, Thorstrup, Hustru Mette Katrine. Bedsteforældre: FF Chr. Sørensen (Olling), Ollinggaard, Thorstrup. FM Karen. MF Jens Hedegaard Mikkelsen, Kreaturhandler, Marup. MM Kirsten Marie. Arne Christensen er gift med Magda Poulina Christensen, født i Vallund, Ølgod, 28. 7. 1913. Forældre: Poul Christensen, Vanggaard, Vallund, Hustru Marie. Bedsteforældre: FF Jens Christensen, Vanggaard, Vallund. FM Ane Kirstine. MF Just Nielsen, Egvad. MM Mette Kirstine. I A. Christensens Ægteskab er der 4 Børn: Poul Erik 7. 5. 1939, Signe Katrine 4. 8. 1941, Søren 26. 6. 1945 og Marie 6. 6. 1951. Christensen overtog sin Fødegård 1. 12. 1936 med 31 Tdr. Land. Stuehus opført 1873 af Faderen. Været i Slægtens Eje siden da. 21 Kreaturer, 2 Heste.

**CHR. CHRISTENSEN, Gdr., Forsombo, Ølgod,**

født 8. 12. 1894. Forældre: Karl Christensen, Fjølstervang, Hustru Nielsine Kirstine, Odderup, Aadum. Bedsteforældre: MF Chr. Christensen. MM Ane Marie. Chr. Christensen er gift med Petra Hansen, født i Agersnap 18. 9. 1895. Forældre: Hans Hansen, Hedehusene, Ølgod, Hustru Ane. Bedsteforældre: FF Henrik Hansen. FM Marie. MF Peder Nielsen. MM Kirsten. I Chr. Christensens Ægteskab er der 1 Barn: Lilly 27. 4. 1926. De overtog Gaarden 1924 med 46 Tdr. Land, deraf 10 Hede og



Plantage. Stuehus opført 1850. Den er gl. Hovedgaard. 24 Kreaturer, 2 Heste.

**FRISTEN CHRISTENSEN, Gdr., Hjedding, Gaarde,**

født i Hjedding, Ølgod, 6. 4. 1910. Forældre: Chr. Christensen, Odderup, Hustru Ane Johanne. Bedsteforældre: FF Christen Christensen. FM Ane. MF Chr. Henniksen, Humle, Lange-land. MM Jørgine. Chr. Christensen er gift med Esther Pedersen. Fader: Peder Chr. Pedersen. I Christen Christensens Ægteskab er der 2 Børn: Catarine 2. 8. 1941 og Svend Erik 15. 5. 1944. Christensen overtog Ejendommen 1934 med 9 Tdr. Land. Udhuse opført 1927. Stuehus ældre. Senere tilkøbtes 5 Tdr. Land. 10 Kreaturer, 2 Heste.

**EGON MØLLER CHRISTENSEN, Gdr., „Ødegaard“, Hjedding, Ølgod,**

født paa Gaarden 25. 8. 1910. Forældre: Kr. Møller Christensen, Agersnap, Hustru Marie. Bedsteforældre: FF Jacob Christensen. FM Oline. MF Jens Mikkelsen, Ødegaard. MM Mette. E. Møller Christensen er gift med Rikke Johannesen, født i Hoven 26. 9. 1914. Forældre: Godtfred Johannesen, Hoven, Hustru Marie. Bedsteforældre: FF Niels Chr. Johannesen. FM Frederikke. MF Chr. Peder Jensen. MM Mariane. I E. Møller Christensens Ægteskab er der 1 Barn: Godtfred 24. 9. 1949. Christensen overtog sin Fødegård 1. 11. 1944 med 37 Tdr. Land. Stuehus opført 1925. Det er en Slægtsgaard gennem flere Generationer. Navnet paa Gaarden stammer fra den sorte Død, der lagde det meste af Hjedding øde.

**JENS CHRISTENSEN, Gdr., Vesterlund, Vallund, Ølgod,**

født i Vanggaard, Ølgod, 5. 8. 1907. Forældre: Poul Andreas Christensen, Vanggaard, Hustru Marie. Bedsteforældre: FF Jens Christensen, Vanggaard. FM Ane. MF Just Nielsen, Egvad. MM Mette Kirstine. J. Christensen er gift med Maja Kristensen, født i Ølgod 21. 9. 1909. Forældre: Niels Peder Kristensen, Gundesbøl, Aadum, Hustru Maren. Bedsteforældre: FF Thomas Kristensen. FM Maren. MF Hans (Puglund) Nielsen. MM Kirstine. I Jens Christensens Ægteskab er der 4 Børn: Ingrid 20. 3. 1936, Poul Egon 17. 5. 1940, Gunner 10. 4. 1944, Bent 30. 6. 1946. 1934 udstykkedes 50 Tdr. Land fra Jens Christensens Fødegård, og han lod samtidig opføre Bygninger herpaa. Ca. 22 Kreaturer, 2 Heste.

**JØRGEN CHR. CHRISTENSEN, Gdr., „Gammelgaard“, Nygaard, Gaarde,**

født i Nr. Bork 7. 4. 1889. Forældre: Peder Christensen, Sdr. Bork, Hustru Birtha. Bedsteforældre: FF Chr. (Bjerg). FM Kornela. MF Chr. Christensen. MM Trine. J. Chr. Christensen er gift med Jenny Eleonora Nielsen, født i Ølgod 12. 12. 1892. Forældre: Jens Nielsen, Ølgod, Hustru Maren Kirstine. Bedsteforældre: FF Niels P. Jensen. FM Ane Marie. MF Jens R. Jensen. MM Katrine. I J. Chr. Christensens Ægteskab er der 2

Børn: Svend Børge 27. 2. 1921 og Egon 31. 3. 1922. De overtog Gaarden 18. 9. 1919 med 33 Tdr. Land. Stuehus opført 1878. Udstykket fra „Gammelgaard“. Ca. 30 Kreaturer, 2 Heste.



JØRGEN M. CHRISTENSEN, *Gdr., Hjeddning, Gaarde,*

født samme Sted 7. 11. 1901. Forældre: Chr. Christensen, Ouderup, Hustru Ane Johanne. Bedsteforældre: FF Christen Christensen. FM Ane. MF Chr. Henriksen, Langeland. MM Jørgine. J. Chr. Christensen er gift med Kristiane Kruse, født i Bjallerup, Horne, 22. 9. 1901. Forældre: Jacob Kruse, Østbæk, Ølgod. Hustru Birthe Marie. Bedsteforældre: FF Peder Jessen Kruse. FM Kristiane. MF Jens Steffensen, Strellev. MM Inger. I J. M. Christensens Ægteskab er der 1 Barn: Esther 11. 10. 1935. De overtog Gaarden 1926 med 25 Tdr. Land, deraf 7 Plantage. Udstykket fra Chr. Hansens Gaard. 29 Kreaturer, 2 Heste. Fra 1928—43 er tilkøbt 24 Tdr. Land. Været i Slægtens Eje siden 1855.

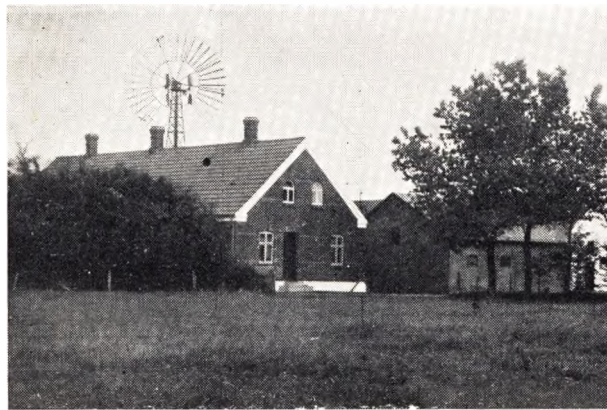

HANS P. CHRISTIANSEN, *Gdr., Granlygaard, Hjeddning, Ølgod,*

født paa Gaarden 20. 4. 1888. Forældre: Lars Christiansen, Granlygaard, Hustru Karen. Bedsteforældre: FF Chr. Larsen Christiansen, Granlygaard. FM Maren Hungebjerg. MF Jens Mikkelsen, Ødegaard. MM Mette. H. P. Christiansen er gift med Kirstine Marie Nielsen, født i Haulund, Ølgod, 29. 12. 1889. Forældre: Peder Nielsen, Ølgod, Hustru Maren Kirstine. Bedsteforældre: FF Niels Jensen. FM Birthe Kirstine. MF Hans P. Kjeldsen. MM Sidsel. Christiansen overtog sin Fødegaard 1912 med 30 Tdr. Land. Stuehus opført 1913. Der er udstykket 3 Gaarde herfra. 30 Kreaturer, 3 Heste.

HARRY CLAUSEN, *Gdr., Ny Birkkjær, Foersom, Ølgod,*

født i Esbjerg 4. 9. 1909. Forældre: Jens Andreas Clausen, Jedsted, Hustru Berthilde. Bedsteforældre: FF Hans Clausen. FM Laura. MF Hans Winther. MM Ane Marie. H. Clausen er gift med Augusta Hansen, født i Alslev 1. 8. 1915. Forældre: Hans P. Hansen, Hustru Cindet Marie. Bedsteforældre: FF Mads Hansen. FM Mette Marie. I H. Clausens Ægteskab er der 2 Børn: Marie Berthilde 10. 2. 1936 og Lis Elly 25. 8. 1938. De overtog Gaarden 1935 med 25 Tdr. Land, udstykket fra Birkkjærgaard 1928. 25 Kreaturer, 2 Heste.

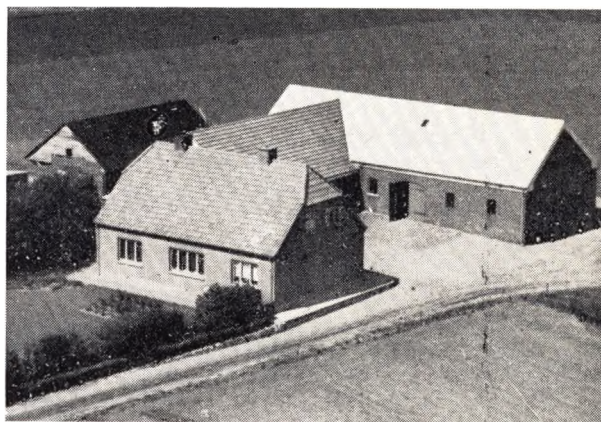

OLE CHR. DANIELSEN, *Gdr., Thorlund, Ølgod,*

født i Mejlvang, Ølgod, 25. 11. 1895. Forældre: Daniel Thomas Danielsen, Ølgod By, Hustru Ane Kirstine. Bedsteforældre: FF Ole Danielsen. FM Marie. MF Mads Chr. Poulsen. MM Kirsten. Chr. Danielsen er gift med Signe Jensen, født i Thorlund, Ølgod, 9. 7. 1898. Forældre: Thomas Jensen, Tarp, Hustru Johanne. Bedsteforældre: FF Jens Jensen. FM Ane. MF Anders Madsen. MM Maren. I O. Chr. Danielsens Ægteskab er der 6 Børn: Thomas 15. 3. 1922, Anna Kirstine 22. 12. 1923, Dagny 24. 6. 1925, Harry 17. 10. 1926, Gunnar 15. 6. 1931, Johanne Kirstine 11. 7. 1935. Danielsen overtog Gaarden 11. 12. 1921 med 23 Tdr. Land. Ejeren har opført alle Bygninger. Gaarden udstykket fra Thorlundgaard. 25 Kreaturer, 2 Heste.

JOHANNES DIDERIKSEN, *Gdr., „Engesvang“, Forsombo, Ølgod,*

født i Dejbjerg 5. 6. 1887. Forældre: Laurids Dideriksen, Dejbjerg, Hustru Johanne. Bedsteforældre: FF Diderik Dideriksen. FM Barbara. Johs. Dideriksen var gift med Kirsten Jørgensen, født i Dejbjerg 15. 1. 1884 (død 1944). Forældre: Poul Jørgensen, Dejbjerg, Hustru Else. I Johs. Dideriksens Ægteskab er der 5 Børn: Ella 1. 11. 1914, Laurids 15. 7. 1916, Erna 29. 9. 1919, Lydia 15. 4. 1922, Sigfred 6. 10. 1925. De overtog Gaarden 1913 med 22 Tdr. Land. Stuehus opført ca. 1860. 20 Kreaturer, 2 jyske Heste. Ved Overtagelsen 8 Tdr. Land uopdyrket, som nu er i Drift.

MARINUS EHMSSEN, *Gdr., „Christiansminde“, Vogslund, Ølgod,*

født i No 15. 1. 1918. Forældre: Chr. Ehmsen, Hustru Katriene. Bedsteforældre: FF Peder Ehmsen. FM Mette. MF Hans P. Gannerup. MM Margrethe. M. Ehmsen er gift med Asta Haugaard Sørensen, født i Guldager 17. 12. 1915. Forældre: Laurids Chr. Sørensen, Frisvad, Hustru Marthine. Bedsteforældre: FF Jens P. Sørensen. FM Ane. I M. Ehmsens Ægteskab er der 4 Børn: Sonja 16. 9. 1943, Knud 22. 12. 1945, Jørgen 30. 12. 1949, Carlo 13. 1. 1951. De overtog Gaarden 1942 med

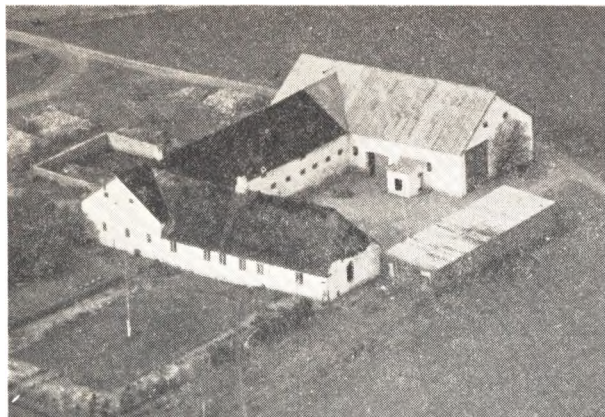

40 Tdr. Land. Stuehus opført 1852. Faderen var første Ejer af Slægten til Gaarden og købte den 1918. 16 Kreaturer, 2 Heste.

**CHR. FORSOM, Gdr., Lindbjerg Mk. pr. Ølgod.**

født i Ølgod 12. 6. 1916. Forældre: Niels Forsom, Ølgod, Hustru Anna Sofie, Aadum. Bedsteforældre: FF Chr. Nielsen, Forsum. FM Kristine. MF Daniel Jepsen, Aadum. MM Kristine. Chr. Forsom er gift med Else Marie Thomsen, født i Tistrup 25. 4. 1916. Forældre: Anton Thomsen, Hessel, Hodde, Hustru Ane Kirstine. Bedsteforældre: FF Niels Bertel Thomsen, Hessel, Hodde. FM Ane Rask. MF Jens Hansen. MM Ellen. I Chr. Forsoms Ægteskab er der 2 Børn: Niels 15. 10. 1945 og Anna Kirstine 6. 5. 1948. De overtog Gaarden 1944 med 21 Tdr. Ld. Stuehus opført 1863, senere tilbygget. 15 Kreaturer, 2 Heste.



**NIELS FORSOM, Gdr., St. Bjerggaard, Ølgod.**

født i Vognslund 25. 10. 1886. Forældre: Chr. Nielsen (Forsom), Vorgod, Hustru Kirstine. Bedsteforældre: FF Niels Christensen, Forsom. FM Kirstine. MF Peder Pedersen, Böttcher, Sommersted. MM Sara. Niels Forsom er gift med Ane Sofie Jepsen, født i Rabæk, Aadum, 14. 8. 1890. Forældre: Daniel Jepsen, Rabæk, Aadum, Hustru Kristine. Bedsteforældre: FF Jens Mathias Jepsen Vostrup. FM Kirsten. MF Poul Simmelsgaard. MM Ane Sofie. I Niels Forsoms Ægteskab er der 4 Børn: Chr. 12. 6. 1916, Emil 27. 7. 1918, Poul 31. 3. 1922, Børge 17. 7. 1925. Forsom overtog Gaarden 1. 11. 1911 med 68 Tdr. Land. Ejeren har opført alle Bygninger. Stuehus 1916. Faderen er den første Ejer af Slægten til Gaarden fra 1903. 56 Kreaturer, 8 Heste.

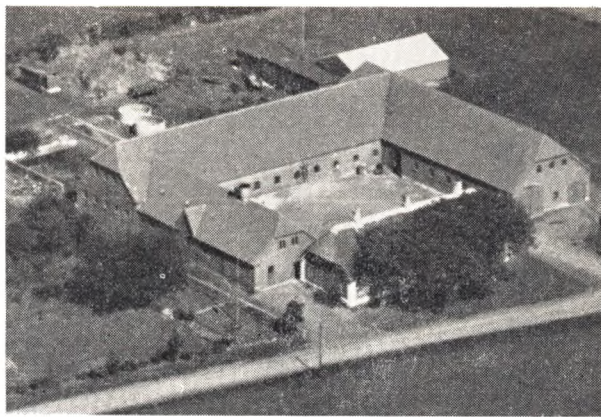

**AKSEL NIELSEN FRØSIG, „Frøsiggaard“, Ølgod,**

født paa Gaarden 8. 10. 1911. Forældre: Niels Peder Nielsen, Frøsiggaard, Hustru Ane. Bedsteforældre: FF Niels Pedersen, Frøsiggaard, Ølgod. FM Birgitte. MF Nis Hansen. A. Nielsen Frøsig er gift med Ingrid Sofie Sørensen, født i Hodde 29. 11. 1917. Forældre: Anton Sørensen, Hodde, Hustru Anna Katrine. Bedsteforældre: FF Søren Sørensen, Foldager. FM Maren. MF Jacob Jansen, Møen. MM Sofie. I Aksel N. Frøsig's Ægteskab er der 2 Børn: Anny 30. 9. 1945 og Vera 7. 7. 1948. Frøsig overtog Gaarden 1939 (Fødegaarden) med 80 Tdr. Land. Været i Slægtens Eje gennem flere Generationer. Stuehus opført ca. 1847. Ejeren har opført Stuehus, Stald og Lade i 1943. 60 Kreaturer, 3 Heste, Traktor. I gammel Tid har der været holdt Skole i Gaardens Stuehus.

**NIELS GADE, Gdr., Frøsig, Ølgod,**

født i Ølgod 29. 9. 1888. Forældre: Peder Gade, Egvad, Hustru Kirsten Marie. Bedsteforældre: FF Hans Chr. Gade, Tarm. MF Søren Slot Olsen. MM Mette. Niels Gade er gift med Kirstine Jensen, født i Hoven 20. 7. 1890. Forældre: Johan Jensen, Hoven, Hustru Kirstine. Bedsteforældre: FF Peder Jensen, Hoven. FM Ane Marie. MF Poul Pedersen. MM Karen Marie. — Gade overtog Gaarden 1938. Han kom tilbage fra Canada 1938 efter et Ophold der paa 26 Aar. Der er 23 Tdr. Land. 18 Kreaturer, 2 Heste.

**THORVALD GRAUNGAARD, Gdr., Bakkegaard, Vestkjer, Ølgod,**

født i Aal 17. 2. 1910. Forældre: Jens Graungaard, Hemmet, Hustru Ingeborg Kristiane. Thv. Graungaard er gift med Anna Nielsine Raunkjær, født i Strellev 27. 4. 1913. Forældre: Hans Bertram Raunkjær, Strellev, Hustru Kirstine. Bedsteforældre: FF Jørgen Vad Tjellesen, Raunkjærgaard, Lyhne. FM Signe. MF Chr. Sørensen, Ringgive. MM Ane Nielsine. I Thv. Graungaard's Ægteskab er der 3 Børn: Sommer 13. 10. 1939, Kirsten Solveig 13. 12. 1940 og Jens 1. 6. 1945. De overtog Gaarden 11. 12. 1945 med 44 Tdr. Land. Stuehus og Svinestald opført 1892. — Den er udstykket fra Vestkjærgaard 1892. Ca. 28 Kreaturer, 2 Heste.

**ANTON GRAVERSGAARD, Gdr., Vallund, Ølgod,**

født i Stadil 9. 5. 1897. Forældre: Jens (Graversgaard) Nielsen, Graversgaard, Stadil, Hustru Mette Marie. Bedsteforældre: MF Israel Jørgensen, Vendsyssel. MM Ane. A. Graversgaard er gift med Nielsine Kirstine Jensen, født i Holmsland 3. 3. 1904. Forældre: Niels Chr. Jensen, Holmsland, Hustru Kirstine. Bedsteforældre: FF Morten Jensen, Holmsland. FM Nielsine. MF Chr. Mogensen, Husby. MM Katrine. I A. Graversgaard's Ægteskab er der 5 Børn: Astrid 20. 7. 1923, Erna 16. 11. 1924, Jens Chr. 6. 1. 1927, Arne 18. 6. 1928, Nelly 7. 11. 1937. De over-

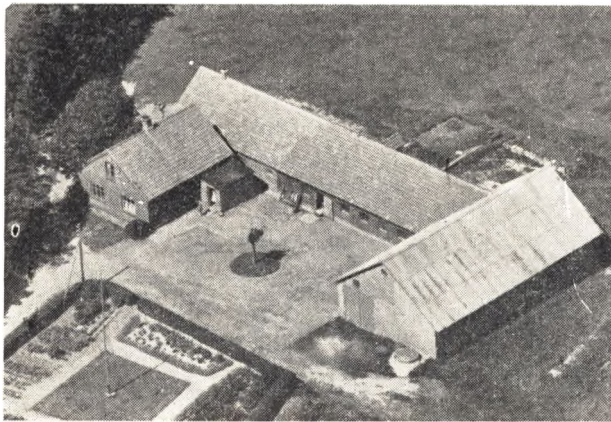

101 Gaarden 1922 med 47 Tdr. Land. Stuehus opført 1911. Ud-  
stykket fra Peder Villegsaard. Ejeren har opdyrket 8 Tdr. Land.  
20 Kreaturer, 3 Heste.

**JENS GAARDE PEDERSEN HAAHR, Gdr.,**  
*Thorlundgaard, Gaarde,*

født paa Gaarden 12. 4. 1882. Forældre: Bertel Thorlund Pe-  
dersen Haahr, Lindbjerg Mk., Hustru Maren Jørgensen. Bedste-  
forældre: FF Peder Heldt Pedersen, Ll. Bjerggaard. FM Karen.  
MF Jørgen (Thorlund) Haahr, List, Ølgod. MM Marie Hans-  
datter. Haahr overtog Ejendommen 1909 med 78 Tdr. Land.  
Det er en gl. Slægtsgaard fra ca. 1830, da Bedstefaderen overtog  
den. 1945 overdroges Gaarden til en Slægtning, Thorkild Niel-  
sen, gift med Birtha Thorlund Pedersen, der er ud af Haahr  
Slægten.

**JEPPE HAAHR, Gdr., Lindbjerg Mk.,**

født i Ølgod 3. 6. 1885. Forældre: Iver Nielsen, Lindbjerg,  
Hustru Elisabeth Marie. Bedsteforældre: FF Niels Chr. Nielsen,  
Ll. Grønlund, Ølgod, Hustru Maren. MF Jeppe Jepsen. MM  
Marie. Jeppe Haahr er gift med Andrea Bank Møller, født i  
Lønborg 21. 9. 1880. Forældre: Christen Møller, Lønborg, Hu-  
stru Else. Bedsteforældre: FF Niels Møller, Lønborg. FM Kir-  
sten Marie. MF Andreas Rothenborg. MM Kirsten Marie. I  
Jeppe Haahrs Ægteskab er der 4 Børn: Else 12. 2. 1915, Chr.  
17. 7. 1917, Iver Thorlund 16. 1. 1918, Elisabeth Marie 17. 5.  
1923. Haahr overtog Gaarden 12. 3. 1913 med 31 Tdr. Land.  
Den er udstykket fra Lindbjerg. 24 Kreaturer, 3 Heste.

**JOHS. HAAHR, Gdr., „Ll. Grønlund“, Ølgod,**

født i Tistrup 25. 8. 1915. Forældre: Chr. Nielsen Haahr,  
Lindbjerg Mk., Hustru Mette Dortha. Bedsteforældre: FF Niels  
Nielsen, Lindbjerg Mk. FM Ane Marie. MF Søren Slot Jensen.  
MM Ane. Johs. Haahr er gift med Esther Henriksen, født i  
Ølgod 10. 6. 1924. Forældre: Jens Henriksen, Lykkegaard, Øl-  
god, Hustru Metha. Bedsteforældre: FF Chr. Henriksen, Lykke-  
gaard, Ølgod. FM Ane Kirstine. MF Thorvald Emil Jørgensen,  
København. MM Metha. I Johs. Haahrs Ægteskab er der 2  
Børn: Anna Lise 10. 9. 1947, udbøbt nyfødt. De overtog Gaarden  
1. 11. 1946 med 38 Tdr. Land. Stuehus opført 1851. Det er en  
gl. Slægtsgaard siden 1799. Den første Ejer af Slægten til  
Gaarden var Degneenken Kirsten Pedersdatter. Det er 5. Gene-  
ration af Haahr-Slægten, der ejer Gaarden. 30 Kreaturer, 3  
Heste.

**L. AURITS HAAHR, Gdr., „Smaamøring“, Thorlund, Gaarde,**

født i Skiffargaard, Ansager 18. 11. 1897. Forældre: Jørgen  
(Thorlund) Pedersen Haahr, Grødde, Hustru Anna. Bedstefor-  
ældre: FF Peder Thorlund Haahr, Thorlundgaard. FM Mette.  
MF Henning Henningsen, Thorlundgaard. MM Ane Marie. L.  
Haahr er gift med Marie Jensen, født i Ansager 12. 2. 1900.  
Forældre: Peder Chr. Jensen, Tyregod, Hustru Johanne. Bedste-

forældre: MF Peder Hansen. MM Marie. I Laurids Haahrs  
Ægteskab er der 5 Børn: Jørgen Peder 4. 11. 1925, Andreas 4.  
7. 1927, Hanne Margrethe 17. 9. 1929, Karl 3. 8. 1935, Gun-  
ner 20. 8. 1939. De overtog Gaarden 1. 4. 1924 med 30 Tdr.  
Land. Stuehus opført 1904. Den er udstykket fra Lindbjerggaard  
1872. 24 Kreaturer, 2 Heste.

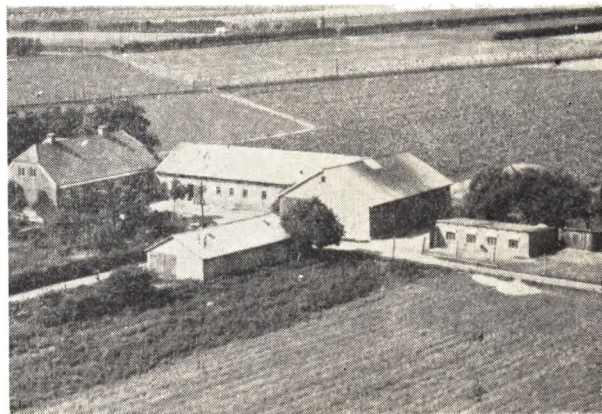

**MAGNUS NIELSEN HAAHR, Gdr., Hjedding, Gaarde.**

født i Hjedding, Ølgod, 1. 9. 1909. Forældre: Niels Chr.  
Haahr Nielsen, Lindbjerg Mk., Hustru Maren. Bedsteforældre:  
FF Peder Nielsen, Ll. Grønlund, Ølgod. FM Karen. MF Iver  
Nielsen, Ll. Grønlund. MM Elisabeth. M. Nielsen Haahr er gift  
med Karen Jensine Lauridsen, født i Starup 28. 8. 1918. Foræl-  
dre: Rasmus Nielsen Lauridsen, Krusbjerg, Ølgod, Hustru Ane  
Marie. Bedsteforældre: FF Chr. Lauridsen. FM Karen. MF Chr.  
Jessen. MM Jensine. I M. Nielsen Haahrs Ægteskab er der 5  
Børn: Irene 4. 1. 1944, Martha 1. 6. 1945 og Henning 17. 10.  
1947. De overtog Gaarden 1. 2. 1943 med 33 Tdr. Land. Stue-  
hus opført af N. Chr. Haahr 1916. N. Chr. Haahr købte Gaar-  
den 1901 med 22 Tdr. Land, senere tilkøbt 11 Tdr. Land. Idag  
er der ca. 28 Kreaturer, 2 Heste.

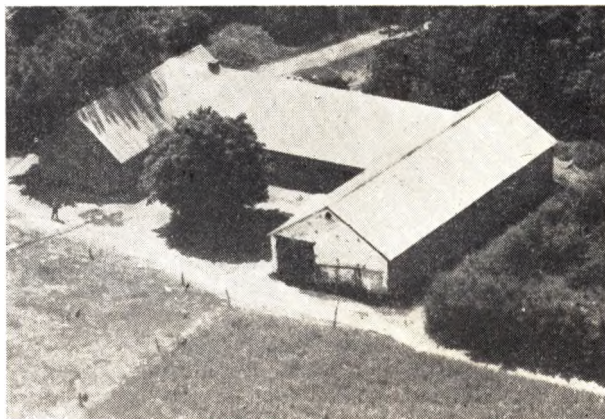

**PEDER JOHS. NIELSEN HAAHR, Gdr.,**  
*„Stejlundgaard“, Ølgod,*

født i Hjedding 24. 10. 1902. Forældre: Niels Chr. Haahr  
Nielsen, Lindbjerg Mk., Hustru Maren. Bedsteforældre: FF  
Peder Nielsen, Lindbjerg Mk. FM Karen. MF Iver Nielsen, Ll.  
Grønlund, Ølgod. MM Elisabeth. P. Johs. Nielsen Haahr er  
gift med Jensine Svendsen, født i Randers 18. 4. 1896. Foræl-  
dre: Niels Svendsen, Ø. Alling, Hustru Anna Marie. Bedstefor-  
ældre: FF Svend Thygesen, Sverige. FM Bodil. MF Jens Ander-



sen, Albæk, Rimsø. MM Henriette. I P. J. Nielsen Haahrs Ægteskab er der 4 Børn: Niels Chr. 24. 4. 1929, Anna Marie 30. 1. 1931, Svend Aage 8. 12. 1932 og Mary 25. 9. 1937. De overtog Gaarden 15. 11. 1927 med 70 Tdr. Land, deraf 30 opdyrket. Stuehus opført 1888. 32 Kreaturer, 3 Heste.

**AUGUST HANSEN, Gdr., „Forsombo Nygaard“, Ølgod,**

født i Sædding 23. 8. 1901. Forældre: Martinus Hansen, Ølgod, Hustru Jensine. Bedsteforældre: FF Hans Nielsen, Ølgod. FM Else Katrine. August Hansen er gift med Andersine Katrine Jørgensen, født i Stauning 7. 3. 1907. Forældre: Iver Jørgensen, Skyggehuset, Skjern, Hustru Petrine. Bedsteforældre: FF Jørgen P. Hansen, Skyggehuset, Skjern. FM Mette Kirstine. MF Anders Madsen, Dejbjerg. MM Karen. I Aug. Hansens Ægteskab er der 3 Børn: Villy Fredegod 2. 3. 1930, Edith Krista 4. 5. 1933 og Elin Erene 17. 11. 1941. De overtog Gaarden 1927 med 37 Tdr. Land, deraf 11 opdyrket. Nu er ialt 31 Tdr. Land opdyrket. Bygninger opført 1925—26. 8 Kreaturer, 1 Tyr, 5 Kalve, 2 halske Heste.

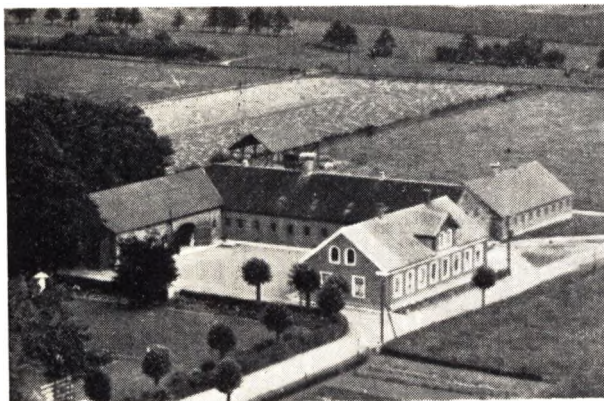

**CHR. L. HANSEN, Gdr., Kjørhovedgaard, Hjedding. Ølgod,**

født samme Sted 12. 4. 1908. Forældre: Ankjær Hansen, Kjørhovedgaard, født 27. 9. 1869, Hustru Anna Margrethe. Bedsteforældre: FF Hans P. Kjeldsen, Ølgod. FM Sidsel. MF Chr. Linding Nielsen, Lindinggaard, Thorstrup. MM Mette. Chr. L. Hansen er gift med Martha Nielsen, født i Ølgod 26. 2. 1907. Forældre: Niels Johs. Nielsen, Lunde, Hustru Maren. Bedsteforældre: FF Johs. Nielsen. FM Ingeborg. MF Peder Clausen. MM Marie. I Chr. L. Hansens Ægteskab er der 2 Børn: Orla 1. 2. 1936, Solvejg 7. 4. 1946. Hansen overtog sin Fødegård 1. 5. 1941 med 60 Tdr. Land. Været i Slægtens Eje over 200 Aar. Der vides Navnene paa Ankjær Hansen, H. P. Kjeldsen, Kjeld Pedersen, Peder Olesen, Ole Christensen. Stuehus og Lade opført 1903. Udstykket fra Ødegård. Ca. 35 Kreaturer, 4 Heste. Brødrene Svend Hansen, Ika t, er Medindehavere af Gaarden, Navnet Kjørhovedgaard hidrører fra et Kjørareal, hvis Hoved hører ind under Gaarden.

**CHR. P. HANSEN, Gdr., „Frøsigholm“, Ølgod,**

født i Ølgod 21. 4. 1900. Forældre: Herman Hansen, Ølgod, Hustru Anna. Bedsteforældre: FF Andreas Hansen, Sønderjylland. FM Elisabeth. MF Niels Larsen. Chr. P. Hansen er gift med Karen Marie Nielsen, født i Tistrup 17. 2. 1905. Forældre: Niels P. Holden Nielsen, Tistrup, Hustru Maren. Bedsteforældre: FF Jens P. Holden Nielsen, Tistrup. FM Marie. MF Lars Christiansen, Ølgod. MM Karen. I Chr. P. Hansens Ægteskab er der 4 Børn: Annalise 7. 3. 1931, Holden 9. 8. 1934, Maren Birgit 2. 7. 1941 og Hermann 14. 1. 1944. Hansen overtog Gaarden 1. 3. 1928 med 52 Tdr. Land. Stuehus opført 1904. Den er udstykket fra Lindbjerggaard og været i Slægtens Eje, siden Faderen købte den 1907. 41 Kreaturer, 4 Arbejdsheste, 2 Plage, 3 Føl. Hansen var i De forenede Stater (Kansas) fra 1922—25, kom hjem og blev Bestyrer paa Gaarden for at overtage den 1928.



**HANS HANSEN, Gdr., „Møgelbjerg“, Ølgod,**

født i Lunde 5. 4. 1875. Forældre: Jens Hansen, Lunde, Hustru Maren. Bedsteforældre: FF Hans Andersen. MF Chr. Christensen. MM Kirsten Marie. Hans Hansen er gift med Elise Pedersen, født i Kvong 5. 9. 1900. Forældre: Niels Nissen Pedersen, Nr. Bork, Hustru Rosalie. Bedsteforældre: FF Peder Mikkel Laursen. FM Mariane. MF Charles Søllingvraa. MM Johanne. I Hans Hansens Ægteskab er der 4 Børn: Krista Marie 4. 9. 1934, Ilse Rosalie 31. 10. 1935, Elvig Ejvind 14. 8. 1937, Vera Ingrid 17. 3. 1939. Hansen købte Gaarden 1905 med 59½ Td. Land. Der var kun een Længe, Halvdelen opdyrket. Nu er det hele opdyrket. Stuehus opført 1891. 31 Kreaturer, 3 Heste.

**HANS PEDER HANSEN, Gdr., Lindbjerg Mk., Ølgod,**

født samme Sted 20. 12. 1892. Forældre: Søren Hansen, Lindbjerg Mk., Hustru Ellen Kirstine. Bedsteforældre: FF Hans Peder Christensen, Hulvig. FM Karen. MF Chr. Jensen. MM Ellen Kirstine. H. P. Hansen er gift med Helga Larsen, født i Tistrup 27. 2. 1899. Forældre: Anton Peder Larsen, Krarup, Hustru Ellen Kirstine. Bedsteforældre: FF Lars Godtfredsen, Langeland. FM Margrethe. MF Peder Bertelsen, Agerkrog, Tistrup. MM Karen. I H. P. Hansens Ægteskab er der 3 Børn: Ellen Kirstine 24. 12. 1930, Birgit Kristiane 18. 9. 1934, Ejvind Søren 23. 5. 1939. Hansen overtog sin Fødegård 1927 med 32 Tdr. Land. Stuehus opført 1850. Siden er der tilbygget. Det er en gammel Slægtsgaard, idet Bedstefaderen oprettede den 1850, og afstod den til Sønnen Søren Hansen i 1890. 24 Kreaturer, 3 Heste.

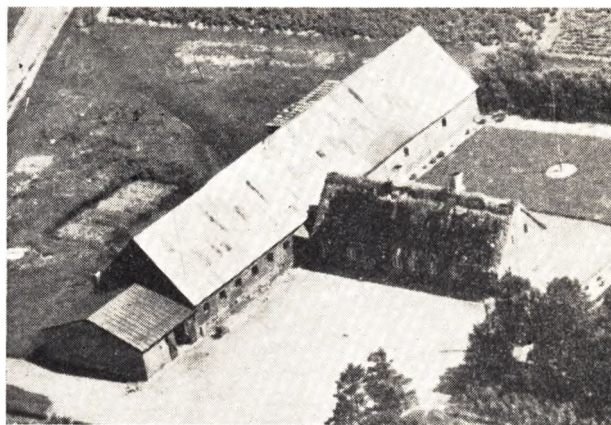

**PEDER KRUSE CHRISTENSEN HAULLUND, Gdr.,**

*Haulund, Ølgod.*

født i Horne 23. 12. 1924. Forældre: Viggo Christensen Kvong, Hustru Anna. Bedsteforældre: FF Chr. Christensen. FM Kirstine. MF Peder Kruse. MM Maren. P. Kruse Christensen er

gift med Erna Graversgaard, født i Vallund, Ølgod, 16. 11. 1924. Forældre: Anton Graversgaard, Stadil, Hustru Nielsine. Bedsteforældre: FF Jens (Graversgaard) Nielsen, Graversgaard, Stadil. FM Mette Marie. MF Niels Chr. Jensen, Holmsland. MM Kirstine. I P. Kruse Christensens Ægteskab er der 2 Børn: Bent 22. 2. 1947, Grethe 22. 2. 1951. De overtog Gaarden 1946 med 50 Tdr. Land. Der er 26 Kreaturer, 3 Heste.

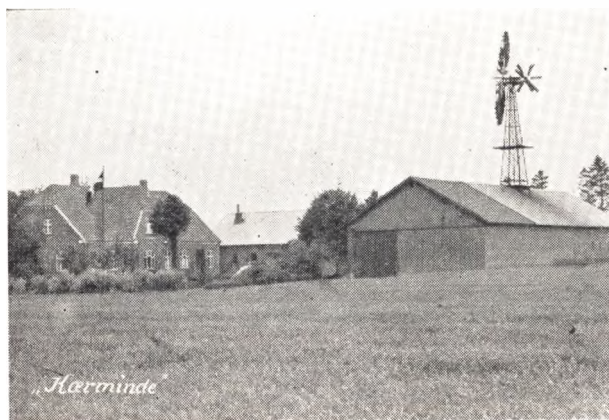

JØRGEN WEIS MEJLVANG HEDEAGER, *Gdr.*,  
„Kærminde”, Mejlvang, Ølgod,

født i Ølgod 26. 8. 1893. Forældre: Niels Chr. Hedeager, Hedeager, Ølgod, Hustru Else Marie. Bedsteforældre: FF Chr. Hedeager, Ølgod. FM Maren. MF Jørgen Weis Mejlvang Olesen, Skærbæk Mølle, Ølgod. MM Ane Marie. Jørgen Hedeager er gift med Ane Marie Jensen Høy, f. i Lønne 11. 4. 1902. Forældre: Jens Johnsen Høy, Lønne, Hustru Jane. Bedsteforældre: FF John Jensen Høy, Lønne. FM Ane Marie. MF Bennet Haahr. MM Abeline. I Jørgen Hedeagers Ægteskab er der 4 Børn: Hermann 12. 5. 1933, Else Marie 1. 2. 1935, Christen 15. 2. 1937, Jens Arne 14. 6. 1938. De overtog Gaarden 1932 med 52 Tdr. Land. Stuehus opf. 1921. Det er en gl. Hovedgaard, der tidligere har været meget større. Faderen er den første Ejer af Slægten til Gaarden fra 1882.

CHR. HENRIKSEN, *Gdr.*, Lykkegaard, Ølgod.

født paa Gaarden 12. 2. 1914. Forældre: Jens Henriksen, Lykkegaard, Ølgod, Hustru Metha. Bedsteforældre: FF Chr. Henriksen, Lykkegaard. FM Ane Kirstine. MF Thorvald Emil Jørgensen, København. MM Methea. Chr. Henriksen er gift med Rakel Bertelsen, f. i Næstved 27. 6. 1922. Forældre: Oluf Bertelsen, København, Hustru Ebba. Bedsteforældre: FF N. P. Bertelsen, Ringsted. FM Kirsten. MF Karl Hansen. MM Johanne, Sverige. I Chr. Henriksen Ægteskab er der 3 Børn: Brit 9. 6. 1946, Ole 10. 8. 1947, Eva 25. 9. 1948. Henriksen overtog Fødegaarden 1. 11. 1944 med 22 Tdr. Land. Stuehus opf. 1902. Det er 4. Generation af Slægten, der ejer Gaarden fra 1858. 15 Kreaturer, 2 Heste.

JENS PEDER HJERRILD, *Gdr.*, „Tranekjær”, Ølgod,

født i Thorstrup 10. 12. 1901. Forældre: Knud Hjerrild, Esbjerg, Hustru Marie. Bedsteforældre: FF Peder Hjerrild, Jedsted, f. 13. 1. 1830. FM Ane Marie. MF Henrik Vestergaard, Hallum. MM Kirstine. Hjerrild overtog Gaarden 15. 11. 1939 med 52 Tdr. Land. Stuehus opf. ca. 1880, Lade 1951 af Ejeren. Den er udstykket fra Præstegaarden ca. 1880. 36 Kreaturer, 4 Heste, 1 Føl.

OHR. HOLM, *Gdr.*, „Hungebjerggaard”, Ølgod.

født i Krusbjerg, Ølgod, 4. 10. 1905. Forældre: Niels Hansen Holm, Grønfeldt Mk., Hustru Susanne. Bedsteforældre: FF Chr. Holm, Sønderjylland (Vonsild) FM Maren. MF Poul An

dersen (Muldbjerg). MM Ane. Chr. Holm er gift med Metha Nielsen, f. i Ølgod 18. 1. 1904. Forældre: Jørgen Nielsen, Ølgod, Hustru Petrine. De overtog Gaarden 1932 med 107 Tdr. Land. Stuehus opf. 1949. Det er en gl. Hovedgaard. 70 Kreaturer, 6 Arbejdsheste.

JEPPE HVERGEL, *Gdr.*, „Haulund”, Ølgod,

født i Sdr. Omme 12. 3. 1928. Forældre: Peder Hvergel, Ulfborg, Hustru Astrid. Bedsteforældre: FF Jens Hvergel. MF Jeppe Bjerregaard Nielsen. MM Mathilde. J. Hvergel er gift med Ruth Nielsen, f. i Idom 22. 6. 1925. Forældre: Andreas Nielsen, Grimstrup Mølle, Timming. Hustru Andersine. Bedsteforældre: FF Niels Chr. Nielsen. FM Sidsel. MF Jacob Poulsen. MM Anc. De overtog Gaarden 20. 11. 1950 med 30 Tdr. Land, deraf 6 Eng. 16 Kreaturer, 2 Heste.

KJELDGAARD JACOBSEN, *Gdr.*, „Højgaard”,  
Vallund, Ølgod,

født i Thise, Vendsyssel, 14. 10. 1914. Forældre: Anders Jacobsen, Thise, Hustru Anna Katrine. Bedsteforældre: FF Mads Chr. Jacobsen, Tylstrup. FM Inger Marie. MF Chr. Sørensen. MM Line. K. Jacobsen er gift med Eva Elvira Søndergaard Jensen, f. i Eg, Grindsted, 20. 5. 1919. Forældre: Laurids Søndergaard Jensen, Eg, Grindsted, Hustru Lene. Bedsteforældre: FF Peder Jensen, Eg. FM Katrine Marie. MF Niels Kloster Lauridsen, Horsbøl. MM Dorthea. I K. Jacobsens Ægteskab er der 3 Børn: Laurids 8. 10. 1941, Anders 30. 7. 1943, Edith Katrine 26. 3. 1946. De overtog Gaarden 1. 6. 1941 med 50 Tdr. Land. Stuehus opf. ca. 1850. 1950 tilkøbtes 25 Tdr. Land Hede, som nu er opdyrket. Der er herfra udstykket flere Gaarde og Parceller. I ældre Tid laa her 4 Gaarde samlet, nu er der kun 2 tilbage. Det blev dengang kaldt Vallund By. 29 Kreaturer, 3 Heste.

NIELS JACOBSEN, *Gdr.*, „Lille Vang”, Hjeddning, Gaarde.

født i Tistrup 27. 4. 1902. Forældre: Jacob N. Jacobsen, Vorbasse, Hustru Stine. Bedsteforældre: FF Niels Jacobsen. FM Maren. MF Lars Sørensen. MM Ane Marie. N. Jacobsen er gift med Nora Eriksen, f. i Tikøb, Sjælland, 23. 9. 1910. Forældre: Ernst A. Eriksen, Tikøb, Hustru Elsigne Marie. I Niels Jacobsens Ægteskab er der 2 Børn: Elsi Marie 16. 2. 1935, Egon 29. 5. 1936. Jacobsen overtog Gaarden 1934 med 22 Tdr. Land. Lade opf. 1914. Stuehus 1888. 1945 tilkøbtes 4 Tdr. Land. Den er udstykket fra Hjeddning. 21 Kreaturer, 3 Heste.

OSMUND JENSEN, *Landmand*, Lindbjerg Mk., Ølgod.

født i Grindsted 19. 3. 1892. Forældre: Jacob Jensen, Hustru Kirsten. Aa. Jensen er gift med Andrea Jensen, f. i Iowa, USA, 8. 2. 1901. Forældre: Chr. Jensen, Hustru Andrea. Plejeforældre: Anders Villadsen, Thorstrup, Hustru Marie. Plejeforældrenes Forældre: FF Chr. Olesen. FM Ane. MF Chr. Christensen, Øse. MM Else Kirstine. I Aa. Jensens Ægteskab er der 3 Børn: Marie 24. 10. 1920, Viola 11. 7. 1925, Arne 4. 1. 1935. De overtog Ejendommen 1945 efter at have haft Ejendom i Urup i 26 Aar. Den nuv. er paa 10 Tdr. Land. 8 Kreaturer, 2 Heste.

ARNIE FORUM JENSEN, *Gdr.*, Egknud, Ølgod,

født s. St. 18. 9. 1918. Forældre: Chr. Lorentsen Jensen, Bejsnap, Hustru Karen. Bedsteforældre: FF Rasmus Lorentsen. FM Marie. MF Peder Forum. MM Ane. A. Forum Jensen er gift med Marie Nielsen, f. i Fjilstervang, Vorgod, 24. 8. 1915. Forældre: Lars Nielsen, Fjilstervang, Hustru Maren Kirstine. Bedsteforældre: FF Peder V. Nielsen. FM Margrethe. MM Poulina Svejgaard, Finland. I A. Forum Jensens Ægteskab er der 2 Børn: Karen 8. 4. 1946, Peter 25. 7. 1948. Jensen overtog sin Fødegaard 1. 1. 1945 med 18 Tdr. Land. Stuehus opf. 1880. 14 Kreaturer, 2 Heste Paa Gaarden er der Fabrikation af Æblemost

CHR. MUFF JENSEN, *Gdr., Spinderigaard, Skarbak, Ølgod,*

født i Ølgod 17. 5. 1913. Forældre: Jens Muff Jensen, Hustru Marie. Bedsteforældre: FF Chr. Muff Jensen. FM Oline. MF Ebbe Pedersen. MM Maren. Chr. Muff Jensen er gift med Krista Jessen, f. i Vestkjær, Ølgod, 25. 3. 1916. Forældre: Ejner Jensen, Strellev, Hustru Kirsten. Bedsteforældre: FF Hans Nissen Jessen, Outrup. FM Signe. MF Chr. Knudsen, Vestkjærgaard, Ølgod. MM Maren. I Chr. M. Jensens Ægteskab er der 3 Børn: Solveig 14. 5. 1940, Annie 26. 4. 1944, Gunner 29. 5. 1946. De overtog Gaarden 1939 med 30 Tdr. Land. Stuehus opf. 1909. Stald og Lade opf. efter Brand 1928. Den er udstykket fra Skarbak Mølle. 16 Kreaturer, 2 Heste.

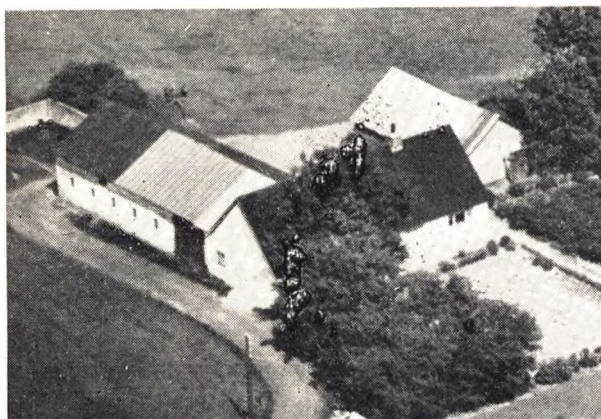

JENS MUFF JENSEN, *Gdr., Thorlund, Gaarde,*

født i Ølgod 17. 2. 1867. Forældre: Chr. Jensen Muff, Ølgod, Hustru Oline Johanne. Bedsteforældre: FF Jens Jensen, Ølgod. FM Kirsten Marie. MF Aasmund, Norge. MM Karen. J. Muff Jensen er gift med Marie Pedersen, f. i Thorlund 27. 1. 1884. Forældre: Ebbe Pedersen, Øse, Hustru Maren. Bedsteforældre: FF Peder Pedersen. FM Marie. MF Mads Vejs. MM Karen. I J. Muff Jensens Ægteskab er der 9 Børn: Oline 20. 7. 1909, Ebba 15. 7. 1908, Maja 3. 12. 1911, Chr. Muff 17. 5. 1913, Dagmar 28. 11. 1914, Hans 4. 2. 1916, Jørgen 8. 6. 1918, Egon 24. 1. 1920, Ove 11. 12. 1922. Jensen overtog Gaarden 1908 med 16 Tdr. Land. Stuehus opf. ca. 1860. Den er udstykket fra Lindbjerggaard 1860. 11 Kreaturer, 2 Heste.

JENS P. JENSEN, *Gdr., Haulund, Ølgod.*

født i Herborg 9. 11. 1878. Forældre: Niels J. Christensen, Gundesbøl, Aadum, Hustru Mariane. Bedsteforældre: FF Jens Chr. Jensen. J. P. Jensen var gift med Karen Jespersen, f. i Ølgod 8. 9. 1876, død 16. 4. 1945. Forældre: Chr. Jespersen, Ølgod, Hustru Ane Marie. Bedsteforældre: FF Jesper Chr. Jespersen. FM Karen. MF Jens Snedker. I Jens P. Jensens Ægteskab er der 5 Børn: Chr. 17. 5. 1904, Jane Marie 24. 2. 1908, Ane Marie 15. 9. 1912, Agnes 23. 1. 1915, Niels Skygge 28. 8. 1917. Jensen overtog Gaarden 1916 med 53 Tdr. Land. Det er en gammel Hovedgaard. Stuehus opf. ca. 1888. 26 Kreaturer, 3 Heste.

MARTIN KJÆR JENSEN, *Gdr., Vallund, Ølgod.*

født i Horsens 7. 7. 1893. Forældre: Jørgen Jensen, Korning, Hustru Anna. Bedsteforældre: MF Jacob Peder Jacobsen, Korning. MM Maren Kjær. M. Kjær Jensen er gift med Anna Madsen, f. i Gl. Tistrup, Tistrup, 30. 10. 1896. Forældre: Mads Chr. Madsen, Feld, Tistrup, Hustru Frederikke Hansine. Bedsteforældre: FF Hans Madsen, Feld. FM Birtha Kirstine. MF Jeppe Sørensen. MM Ane Katrine. I M. Kjær Jensens Ægteskab er der 2 Børn: Gerda 8. 12. 1937, Karen 20. 3. 1942. Jensen

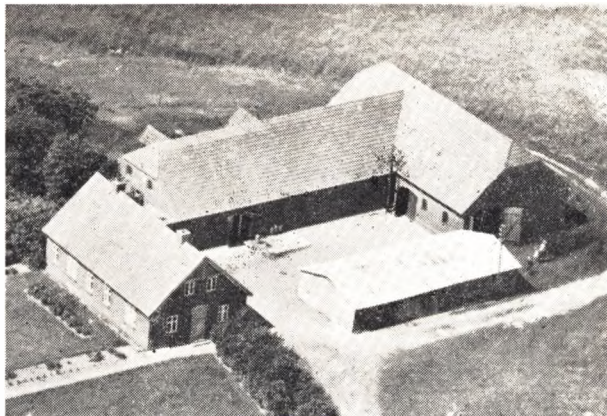

overtog Gaarden 20. 9. 1937 med 56 Tdr. Land. Den er udstykket fra Mads Kjeldgaard Jacobsens Gaard. 24 Kreaturer, 3 Heste.

TINUS BRUUN JENSEN, *Gdr., Forsombo, Ølgod.*

født i List, Ølgod, 2. 1. 1923. Forældre: Anders Jensen, Ø Thorlund, Hustru Marie. Bedsteforældre: FF Thomas Jensen, Hustru Johanne. MF Tinus Bruun, Ølgod. MM Kirstine. T. Bruun Jensen er gift med Mette Kirstine Madsen, f. i Strellev 7. 8. 1924. Forældre: Chr. Madsen, Strellev, Hustru Marie. Bedsteforældre: FF Søren Madsen, Strellev. FM Pouline. MF Thomas Chr. Christensen. MM Mette. I T. Bruun Jensens Ægteskab er der 2 Børn: Svend 13. 10. 1948, nyfødt Dreng 16. 8. 1951. De overtog Gaarden 1946 med 50 Tdr. Land. Stuehus opf. 1886. Det er en gl. Hovedgaard. 28 Kreaturer, 3 Heste.

HARALD JEPSEN, *Gdr., Egknud, Ølgod.*

født i Aadum 8. 1. 1903. Forældre: Daniel Jepsen, Aadum, Hustru Kristine. Bedsteforældre: FF Jens Mathias Jepsen, Lønborg. FM Kirstine. MF Poul Jørgensen Simmelsgaard. MM Ane Sofie. H. Jepsen er gift med Anna Pedersen, f. i Egvad 15. 9. 1908. Forældre: Mads Fastergaard Pedersen, Faster, Hustru Else Katrine. Bedsteforældre: FF Thomas Pedersen, Faster. FM Kristine. MF Chr. Jensen, Egvad. MM Ane Jensine. I Harald Jepsens Ægteskab er der 5 Børn: Daniel 20. 2. 1931, Edith 25. 6. 1934, Henry 21. 11. 1937, Ernst 20. 11. 1939, Vagn 15. 9. 1944. Jepsen overtog Ejendommen 15. 8. 1929 med ca. 15 Tdr. Land. Ejendommen oprettet 1911, udstykket fra Egknudgaard. 14 Kreaturer, 2 Heste.

KARL ASTRUP JEPSEN, *Gdr., Thorlund, Gaarde.*

født i Lindbjerg Mejerigaard, Ølgod, 9. 7. 1913. Forældre: Jeppe Laugesen Jepsen, Thorlund, Hustru Kirstine. Bedsteforældre: FF Hans P. Jepsen, Thorlund. FM Ellen Madsen. MF Karl Kristiansen. MM Kirstine Sørensen. K. Astrup Jepsen er gift med Kirsten Marie Andersen, f. i Agersnap 20. 6. 1920. Forældre: Anders Hansen, Krusbjerg, Ølgod, Hustru Marie. Bedsteforældre: FF Chr. Andersen. FM Kirsten. I K. Astrup Jensens Ægteskab er der 2 Børn: Dinna 6. 7. 1944, Villy 9. 7. 1946. Jensen overtog Gaarden 1. 11. 1940 med 42 Tdr. Land. Stuehus opf. 1888 32 Kreaturer, 3 Heste.

CHR. LINDBERG JESSEN, *Gdr., Egknud, Ølgod.*

født i Gørding 1. 1. 1915. Forældre: Søren Jessen, Gørding, Hustru Else. Bedsteforældre: FF Jes P. Jessen, Vejen. FM Marie. MF Peder Pedersen Lindberg. Jessen overtog Gaarden 15. 3. 1951 med 18 Tdr. Land. Stuehus opf. 1909. 16 Kreaturer, 2 Heste.

EJNER JESSEN, *Gdr., Vestkjær, Ølgod.*

født s. St. 2. 8. 1886. Forældre: Hans Jessen, Outrup, Hustru Sine. Bedsteforældre: FF Jes Nissen Jessen, Outrup. FM

Karen. MF Thoster, Kvang. MM Mette. Ejner Jessen er gift med Kirsten Knudsen, f. i Vestkjær, Ølgod, 25. 6. 1887. Forældre: Chr. Knudsen, Vestkjærgaard, Hustru Maren. Bedsteforældre: FF Knud Pedersen. FM Maren. MF Hans Pedersen. MM Kirsten. I E. Jessens Ægteskab er der 9 Børn: Hans 30. 4. 1911, Maren 5. 12. 1912, Signe 11. 8. 1914, Krista 24. 4. 1916, Ellen 10. 2. 1918, Verner 25. 4. 1920, Harry 7. 9. 1923, Betty 11. 1. 1925, Grethe 20. 5. 1926. Jessen overtog Gaarden 1909. De 4 Længer opf. 1896. Har tidl. været delt i 2 Parceller, hvoraf den ene var Højskole, som blev nedlagt ca. 1870-80. 17. 9. 1947 afstodes Gaarden til Sønnen Harry med 20 Kreaturer, 2 Heste.

**HANS JESSEN, Gdr., Vestkjær, Ølgod,**

født i Ølgod 30. 4. 1911. Forældre: Ejner Jessen, Strellev, Hustru Kirsten. Bedsteforældre: FF Hans Jessen, Outrup. FM Sine. MF Chr. Knudsen, Vestkjærgaard. MM Maren. Hans Jessen er gift med Maren Jacobsen, f. i Gaarde, Tistrup, 5. 3. 1904. Forældre: Jacob Jacobsen, Herningegnen, Hustru Stine. Bedsteforældre: FF Niels Jacobsen. FM Maren. MF Lars Sørensen. MM Ane Marie. I Hans Jessens Ægteskab er der 2 Børn: Knud Ejner 11. 1. 1940, Niels Jacob 19. 3. 1941. Jessen overtog Gaarden 1938 med 40 Tdr. Land. Stuehus opf. 1880. Den er udstykket fra Vestkjærgaard 1880. Ca. 28 Kreaturer, 2 Heste.

**EBBE THEODOR JOHANNESSEN, Gdr., St. Grønlund, Ølgod.**

født s. St. 3. 8. 1916. Forældre: Niels Andreas Johannesen, Ølgod, Hustru Katrine. Bedsteforældre: FF Bertel Chr. Johannesen. FM Kirsten. MF Jeppe Henriksen. MM Dorthea. E. Th. Johannesen er gift med Ninna Claudine Christensen, f. i Hodde 5. 4. 1914. Forældre: Jens Nielsen Christensen, Horne, Hustru Marie Kirstine. Bedsteforældre: FF Niels Clausen. FM Petrea. I Ebbe T. Johannesens Ægteskab er der 1 Barn: Krista 11. 5. 1949. Johannesen overtog sin Fødegaard 1946 med 55 Tdr. Land og har været i Slægtens Eje siden 1909, da Faderen købte den. 1940 blev herfra udstykket 25 Tdr. Land til en Søn, N. A. Johannesen, har opført Stuehus 1916. 45 Kreaturer, 5 Heste.

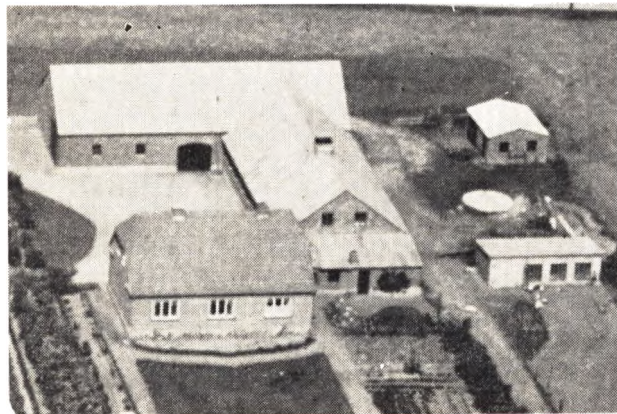

**HENRY JOHANNESSEN, Gdr., „Ny Grønlund“, Lindbjerg Mark, Ølgod,**

født i Ølgod 29. 3. 1920. Forældre: Niels Johannesen, Ølgod, Hustru Katrine. Bedsteforældre: FF Bertel Chr. Johannesen. FM Kirsten. MF Jeppe Henriksen. MM Dorthea. H. Johannesen er gift med Ester Marie Nielsen, f. i Tistrup 23. 1. 1926. Forældre: Niels P. Nielsen, Ølgod, Hustru Maren. Bedsteforældre: FF Lars Chr. Nielsen. FM Ane Marie. MF Jeppe Asp Hansen. MM Esther Marie. I Henry Johannesens Ægteskab er der 1 Barn: Niels Chr. 5. 4. 1951. Johannesen overtog Gaarden Sept. 1945 med 25 Tdr. Land udstykket fra Henry Johannesens Fødegaard 1940 til Henry J.s Bror Chr. J. Samme Aar er opf. Stuehus, Stald og Lade. 24 Kreaturer, 2 Heste.



**ANDREAS NISSEN JØRGENSEN, Gdr., „Forsomhogaard“, Ølgod,**

født i Ølgod 2. 7. 1905. Forældre: Niels Ingv. Jørgensen, Nr. Bork, Hustru Marie. Bedsteforældre: FF Jørgen Akselsen, Lydom. FM Ane. MF Chr. Nissen, Lydersholm, Tønder. MM Sine. Jørgensen overtog Gaarden efter Faderen allerede som 16-aarig sammen med en Svoger, men overtog den som 20-aarig alene. Der er 70 Tdr. Land. 4 Ejendomme er udstykket herfra. 35 Kreaturer, 2 Heste.

**JØRGEN MIKAEL KRISTEN KRISTENSEN, Gdr., „Pedersborg“, Ølgod,**

født s. St. 17. 4. 1886. Forældre: Niels Kristensen, Gdr., Pedersborg, f. 1. 1. 1850, Hustru Else Marie f. 10. 11. 1851. Bedsteforældre: FF Christen Olsen, Gdr., f. 8. 7. 1809. FM Kirsten Nielsdatter f. 3. 12. 1814. MF Mikkel Hansen f. 1796. MM Ane Thomasdatter f. 1816. Jørgen Kristensen er gift med Klara Emilie Hedeager, f. i Kærsminde, Ølgod, 24. 8. 1900. Forældre: Kristian Hedeager, Gdr., Hedeagergaard, f. 19. 5., Hustru Else Marie Mejlvang f. 25. 5. Bedsteforældre: FF Kristian Hedeager, Gdr., Hedeagergaard. FM Maren. MF Jørgen Vejs Olufsen, Skærbæk Mølle. MM Anne Mine. Christen Olsen beboede Harkesgaard, hvor der samtidig blev lavet Kartoffelmøl om Efteraaret tillige med Smedehaandværket. Olsen afhændede Gaarden 1876 og købte Pedersborg samme Aar til sin Fader. I Begyndelsen drev han Smedehaandværk, men eftersom der blev købt Jord, nedlagde han Haandværket. Han var med til at oprette Danmarks første Andelsmejeri i Hjedding. Jørgen overtog Gaarden den 1. 6. 1915. Gaarden ombygget efter Brand 18. 8. 1923. Der er købt 1 Englod fra Præstegaarden 1916.

**GODTFRED KRISTIANSEN, Gdr., Hjedding, Ølgod.**

født s. St. 2. 10. 1917. Forældre: Mikkel Kristiansen, „Granly“, Hjedding, Hustru Mette Marie. Bedsteforældre: FF Lars Kristiansen. FM Karen. MF Jørgen Sørensen. MM Kirstine. G. Kristiansen er gift med Anna Marie Nielsen, f. i Gødvang, Tistrup 7. 7. 1924. Forældre: Niels P. Nielsen, Gammelgaard, Ølgod, Hustru Maren. Bedsteforældre: FF Lars Chr. Nielsen. FM Ane Marie. MF Jeppe Asp Hansen. MM Esther Marie. I G. Kristiansens Ægteskab er der 1 Barn: Mette Marie 4. 11. 1949. Kristiansen overtog Gaarden 11. 6. 1947 med 10 Tdr. Land udstykket fra Granly 1909 til Faderen, der er født paa Granly. Stuehus, Stald og Lade opf. 1901-10. 10 Kreaturer, 2 Heste.

**LARS KRISTIANSEN, Gdr., „Aaskjær“, Hjedding pr. Ølgod,**

født s. St. 7. 1. 1904. Forældre: Kr. Larsen Kristiansen, Granly, Hjedding, Hustru Elise. Bedsteforældre: FF Lars Kristiansen, Granly. FM Karen. MF Niels Bisgaard. MM Karen. L. Kristiansen er gift med Ellen Kirstine Kristensen, f. i Starup 30. 11. 1913. Forældre: Kr. P. Kristensen, Kvie, Hustru Ellen Kirstine.

Bedsteforældre: FF Andreas Kristensen. FM Eleonora. MF Ol-  
Iversen, Starup. MM Esther Marie. I K. Kristiansens Ægteskab  
er der 2 Børn: Kristian 15. 7. 1947, nyfødt Pige 31. 7. 1951.  
Kristiansen overtog sin Fødegaard efter Forældrene 1. 10. 1943  
med 30 Tdr. Land. Den er udstykket 1902 til Kr. L. Kristian-  
sen fra hans Fødegaard. Kun lidt var dengang opdyrket. Kr. L.  
Kristiansen havde det hele opdyrket ca. 1929. Faderen har op-  
ført alle Bygn. Siden har Sønnen ombygget og moderniseret. 24  
Kreaturer, 2 jyske Heste.

**SIMON KARL KRISTIANSEN, Gdr., Egknud, Ølgod.**

født s. St. 11. 6. 1886. Forældre: Chr. Kristiansen, Hallum,  
Kvong, Hustru Inger Kirstine. Bedsteforældre: FF Kr. Jensen,  
Dyrlæge, Strellev. FM Margrethe. MF Simon Knudsen, Ølgod.  
MM Bodil. S. K. Kristiansen var gift med Karen Larsen, f. i  
Mejlvang, Ølgod, 18. 2. 1896, død 5. 5. 1946. Forældre: An-  
dreas Larsen, Mejlvang, Hustru Marie. Bedsteforældre: FF  
Niels Larsen, Mejlvang. FM Marie. MF Søren Kristensen, Bej-  
snap. MM Mette. I Simon K. Kristiansens Ægteskab er der 9  
Børn: Marie 17. 7. 1915, Ingrid 8. 1. 1918, Christian 20. 1.  
1920, Aksel 6. 5. 1922, Johannes 29. 11. 1924, Viggo og Olga  
31. 5. 1927, Else 18. 3. 1930, Agnes 18. 2. 1934. Kristiansen  
overtog sin Fødegaard 1912 med 32 Tdr. Land. Stuehus, Stald  
og Lade opf. af Faderen 1903. Det er en gl. Hovedgaard. 24  
Kreaturer, 2 Heste, 1 Føl.

**FREDE KÆRGAARD KJELDEN, Gdr., „Højager”,  
Mejlvang, Ølgod,**

født i Ho. Oksby, 23. 3. 1927. Forældre: Jens Jesper Kjeld-  
sen, Kjærup, Hustru Marie. Bedsteforældre: FF Elias Kjeldsen.  
FM Marie. MF Andreas Boysen Andersen. MM Else. F. Kjær-  
gaard Kjeldsen er gift med Gerda Sørensen, f. i V. Nebel 11.  
9. 1930. Forældre: Harald Sørensen, Scheffergaard, V. Nebel,  
Hustru Anna. Bedsteforældre: FF Hans Sørensen, V. Nebel. FM  
Marie. MF Anders Andersen, Bryndum. MM Marie. De over-  
tog Gaarden 20. 11. 1950 med 24 Tdr. Land, udstykket fra Chr.  
Mikkelsen Gaard i 1934 og Bygn. opf. samtidig. 16 Kreaturer,  
2 Heste.

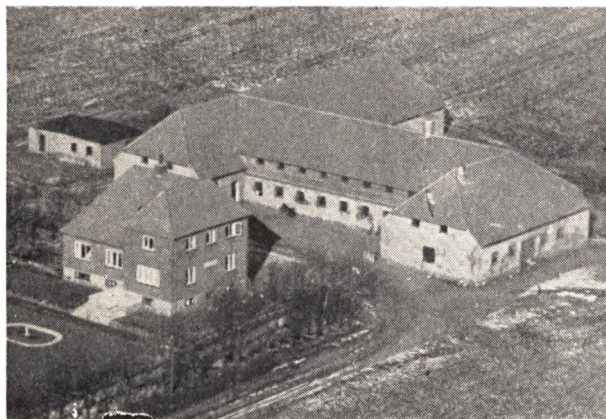

**CHR. KNUDSEN, Gdr., „Vestkjærgaard”, Ølgod,**

født paa Gaarden 23. 11. 1901. Forældre: Mads P. Knudsen,  
Vestkjærgaard, Hustru Gunder, Hjedding. Bedsteforældre: FF  
Knud Pedersen. FM Maren. MF Hans Hansen. MM Kirsten. Chr.  
Knudsen er gift med Anna Eskesen, f. i Strellev Andels-  
mejeri, Strellev, 9. 9. 1899. Forældre: Anders Eskesen, Hoven,  
Hustru Marie, Ølgod. Bedsteforældre: FF Niels Eskesen. FM  
Else Marie. MF Jens Mortensen Nielsen. MM Ingeborg Marie.  
I Chr. Knudsens Ægteskab er der 1 Barn: Gunder 8. 4. 1935.  
Knudsen overtog Gaarden 1930 med 72 Tdr. Land. Det er en  
gl. Slægtsgaard gennem flere Generationer og har været bety-  
delig større, ca. 235 Tdr. Land, men 4 Gaarde udstykket herfra.

Det er en af Sognets ældste Gaarde. Stuehus, Stald og Lade opf.  
1938 efter Brand. Normalt 50 Kreaturer, 2 Heste, Traktor, 5  
Søer. 1950 leveret 200 Fedesvin. Fru Anna Knudsen har tidl.  
været gift med Peder Ditlevsen, som døde. Havde 3 Børn i  
dette Ægteskab: Kirstine, Marie og Frede, f. henholdsvis 21. 6.  
1926, 18. 4. 1928, 4. 6. 1930.

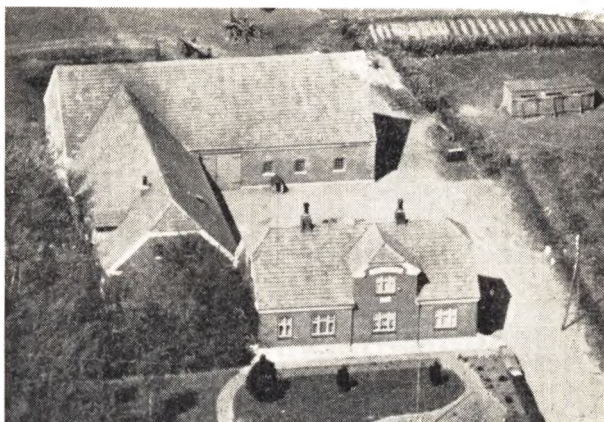

**KNUD EJNER KNUDSEN, Gdr., „Østerled”, Vestkjær, Ølgod,**

født i Vestkjærgaard 6. 2. 1895. Forældre: Mads P. Knudsen,  
Vestkjærgaard, Hustru Gunder. Bedsteforældre: FF Knud Pe-  
dersen. FM Maren. MF Hans Hansen. MM Kirsten. K. E.  
Knudsen er gift med Laura Kirstine Jespersen, f. i Stauning 13.  
6. 1901. Forældre: Niels Jespersen, Stauning, Hustru Maren.  
Bedsteforældre: FF Jeppe Jespersen, Stauning, FM Sidsel Marie.  
MF Niels Chr. Larsen. MM Bodil. I K. E. Knudsens Ægteskab  
er der 2 Børn: Villy 1. 10. 1926, Mads Peder 2. 11. 1930.  
1923 blev udstykket 40 Tdr. Land fra Vestkjærgaard, der er  
Knudsens Fødehjem, samme Aar opførtes Bygn. 29 Kreaturer,  
2 Heste.

**HANS PEDER KODBØL, Gdr., Vestkjær, Ølgod,**

født s. St. 16. 5. 1904. Forældre: Jens Kodbøl, Kodbølgaard,  
Ølgod, Hustru Mette. Bedsteforældre: FF Hans Peder Hansen,  
Adsbøl, Strellev. FM Ane Marie. MF Anders Christensen, Øl-  
god. MM Ane. H. P. Kodbøl er gift med Anna Katrine Jensen,  
f. i Vinggaard, Strellev, 9. 3. 1907. Forældre: Anders Jensen,  
Hejbøl, Ølgod, Hustru Mathilde. Bedsteforældre: FF Jens Ja-  
cobsen, Ølgod. FM Karen Marie. MF Niels Chr. Ankersen,  
Østtaap, Strellev. MM Jørgine. Kodbøl overtog sin Fødegaard  
16. 12. 1929 med 26 Tdr. Land. Været i Slægtens Eje siden  
1851 og udstykket fra „Marthasminde”, og det er Bedsteforæl-  
drene Anders Christensen og Ane, der har oprettet den. 20  
Kreaturer, 2 Heste.

**CHR. LARSEN, Gdr., Ølgod Præstegaards Mk., Ølgod.**

født i Tim 23. 5. 1916. Forældre: Chr. Mounitsen Larsen,  
Tim, Hustru Mariane. Bedsteforældre: FF Peder Larsen, Tim,  
FM Margrethe. MF Peder Andreassen. MM Inger Kirstine. Chr.  
Larsen er gift med Maren Krogh, f. i Lønborg 8. 12. 1927.  
Forældre: Boile Krogh, Hee, Hustru Karen Marie. Bedstefor-  
ældre: FF Thyge Krogh, Ejstrup, Faster. FM Johanne. MF  
Mads Meiner. MM Maren. I Chr. Larsens Ægteskab er der 1  
Barn: Jørgen 22. 4. 1951. De overtog Gaarden 1949 med 24  
Tdr. Land. Udstykket fra Præstegaarden ca. 1880. Stuehus opf.  
ca. 1880. 19 Kreaturer, 2 Heste.

**LAURIDS CHR. LARSEN, Gdr., Thorlund, Gaarde,**

født i Ølgod 5. 3. 1893. Forældre: Mads Larsen, Faaborg v.  
Varde, Hustru Petrine. Bedsteforældre: FF Lars P. Madsen,  
Aalunde, Faaborg. FM Kirstine Marie. MF Laust Pedersen. MM

Kirsten. Larsen overtog Gaarden 1935 med 23 Tdr. Land. Første Ejer var Faderen, der købte den 1889. Stuehus opf. 1910. Ca. 18 Kreaturer, 2 Heste.

**JENS TH. MØLLER LAURIDSEN, Gdr., „Marthasminde“.**  
*Vestkær, Ølgod.*

født paa Gaarden 1. 1. 1899. Forældre: Niels Møller Lauridsen, Grindsted, Hustru Anna. Bedsteforældre: FF Laust Andersen, Horsbøl, Grindsted. FM Karoline. MF Jens Thomsen Jensen, Kreaturhll., Ahlergaard, Borris. MM Karoline. J. Th. Møller Lauridsen er gift med Inger Augusta Mølby, f. i Tistrup 16. 9. 1902. Forældre: Jens Chr. Mølby, Krarup, Hustru Ane Mathilde. Bedsteforældre: MF Hans Lorentsen, Krarup. MM Maren. I J. Th. Møller Lauridsens Ægteskab er der 1 Barn: Inge Marie 9. 9. 1937. De overtog Gaarden 10. 6. 1927 med 62 Tdr. Land. Stuehus, Kostald opf. 1875. Flere Gaarde er tidl. udstykket herfra, ligeledes Skolen. Ca. 50 Kreaturer, 8 Heste.

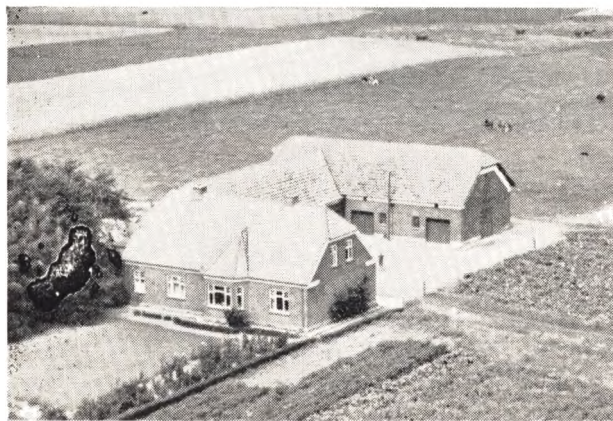

**LAMBERT HARCH LAURIDSEN, Gdr., Vestkær, Ølgod.**

født s. St. 8. 6. 1918. Forældre: Laurids Bennet Harch Lauridsen, Vestkær, Hustru Kirstine. Bedsteforældre: FF Niels Jørgen Lauridsen, Vestkær. FM Maren. MF Lambert Jensen, Bjergmose, Horne. MM Bodil. L. H. Lauridsen er gift med Signe Brogaard Pedersen, f. i Barslund, Hoven, 1. 2. 1930. Forældre: Peder Chr. Brogaard Pedersen, Outrup, Hustru Olga Petrea. Bedsteforældre: FF Niels Pedersen, Outrup. FM Marie. MF Marius Simonsen, Sdr. Omme. MM Karen Kirstine. I L. Harch Lauridsens Ægteskab er der 1 Barn: Laurids 25. 4. 1951. Lauridsen overtog sin Fødegård 15. 4. 1950 med 26 Tdr. Ld. Den er gammel Slægtsgaard gennem 4 Generationer. 22 Kreaturer, 2 Heste.



**JENS HEDEGAARD LINDING, Gdr., Egkønd, Ølgod.**

født i Ølgod 3. 8. 1903. Forældre: Jens Linding, Tistrup. Hustru Kirstine. Bedsteforældre: FF Hans Linding, Lindinggaard, Thorstrup. FM Johanne. MF Jens Hedegaard Mikkelsen, Marup, Skjern. MM Kirsten Marie. J. Hedegaard Linding er gift med Margrethe Kirstine Jacobsen, f. i Tistrup 27. 3. 1908. Forældre: Jacob Jacobsen, Vorbasse, Hustru Stine. Bedsteforældre: FF Niels Jacobsen, FM Maren. MF Lars Sorensen. MM Ane Marie. I J. Hedegaard Lindings Ægteskab er der 3 Børn: Jens Jacob Linding 9. 9. 1937, Dinne 4. 5. 1940, Gunnar 15. 2. 1944. De overtog Gaarden 1936 med 24 Tdr. Land. Det er Lindings Fødegård. Forældrene købte den 1900 og afstod den 1935. Jens Linding har opf. Stuehus 1. 12. 16 Kreaturer, 2 Heste. Den er udstykket fra Brogaard i 1890'erne.

**CHR. MIKKELSEN, Gdr., Mellem, Ølgod.**

født i Strellev 29. 9. 1904. Forældre: Gjøde Mikkelsen, Ølgod, Hustru Kirsten Marie. Bedsteforældre: FF Thomas Mikkelsen, Ølgod. FM Karen. MF Chr. Lauridsen Jensen. MM Kirsten. Chr. Mikkelsen er gift med Julie Gade, f. i Ølgod 3. 7. 1923. Forældre: Hans Vogler Gade, Ølgod, Hustru Mette Marie. Bedsteforældre: FF Peder Gade, Lonborg. FM Kirsten Marie. MF Soren Johansen, Hoven. MM Karen. I Chr. Mikkelsens Ægteskab er der 3 Børn: Kirsten Marie 4. 8. 1946, Hans 16. 11. 1947, Jens Gjøde 4. 10. 1949. Mikkelsen overtog Gaarden 1. 11. 1934 med 43½ Td. Land, udstykket fra Aksel Bennetsens Gaard. Stuehus opf. 1865. Faderen købte Gaarden April 1925. 40 Kreaturer, 4 Heste.

**CHR. MIKKELSEN, Landmand, Hjedding, Gaarde.**

født i Serup v. Silkeborg 21. 9. 1901. Forældre: Soren P. Mikkelsen, Serup, Hustru Ane. Bedsteforældre: FF Rasmus P. Mikkelsen. FM Ane Marie. MF Peder Vestergaard Sorensen. MM Marie. Chr. Mikkelsen er gift med Nelly Nielsen, f. i Hjedding, Ølgod, 26. 4. 1907. Forældre: Jens Nielsen, Tim, Hustru Johanne Marie. Bedsteforældre: MF Niels Jacobsen, Grindsted, Hustru Ane. I Chr. Mikkelsens Ægteskab er der 3 Børn: Jens Chr. 20. 5. 1935, Mary 22. 4. 1938, Arne 4. 11. 1939. De overtog Ejendommen 1933. Den er Fruens Fødehjem og har været i Slægtens Eje, da Jens Nielsen oprettede den og udstykket fra Niels Harkes Mikkelsens Gaard i 1904. Stuehus og Stald opf. 1904. 10 Kreaturer, 2 norske Heste.

**HANS PEDER MIKKELSEN, Gdr., Hjedding, Ølgod.**

født i „Østergaard“, Hjedding, 23. 9. 1897. Forældre: Mikkel K. Mikkelsen, Østergaard, Hustru Ane Kirstine. Bedsteforældre: FF Kristen Mikkelsen, Hjedding. FM Karen. MF Hans P. Kjeldsen, Ølgod. MM Sidsel. J. P. Mikkelsen er gift med Emma Margrethe Nielsen, f. i Agersnap 25. 9. 1901. Forældre: Niels Johs. Nielsen, Lunde, Hustru Maren. Bedsteforældre: FF Johs. Nielsen. FM Ingeborg. MF Peder Clausen. MM Marie. I H. P. Mikkelsens Ægteskab er der 3 Børn: Svend 2. 8. 1933, Ane Kirstine 19. 7. 1935, Bent 24. 5. 1939. 1929 udstykkedes 26 Tdr. Land fra Østergaard til H. P. Mikkelsen og opf. Bygn. Senere byggedes til Stuehuset og Stalden. 28 Kreaturer, 2 Heste.

**HOLGER MIKKELSEN, Gdr., „Østergaard“, Hjedding, Ølgod.**

født paa Gaarden 5. 1. 1907. Forældre: Mikkel K. Mikkelsen, „Østergaard“, Hustru Ane Kirstine. Bedsteforældre: FF Kristen Mikkelsen, Hjedding. FM Karen. MF Hans P. Kjeldsen, Ølgod. MM Sidsel. H. Mikkelsen er gift med Sigrid Waldemar, f. i Ølgod 3. 4. 1909. Forældre: Hans Waldemar, Ølgod, Hustru Marie. Bedsteforældre: FF Jens Waldemar, Ølgod. FM Kirsten Marie, Hungebjerg, Ølgod. MF Chr. Christensen (Kjeldsen), Hollensted. MM Kirstine Marie Jeppesdatter. I H. Mikkelsens Ægteskab er der 2 Børn: Karen 19. 12. 1940, Jørn 24. 3. 1946. Mikkelsen overtog sin Fødegård 1935 med 33



Tdr. Land. Udstykket fra Granly 1865 til Datteren Karen fra Granly. Kristen Mikkelsen har opdyrket det meste paa nær 4 Tdr. Land. Stuehus opf. 1865. Ca. 25 Kreaturer, 2 Heste.

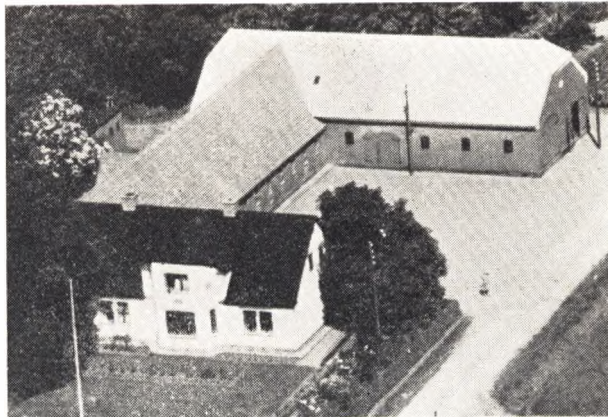

11. 1945 med 43 Tdr. Land. Faderen købte den 1911 og er den første Ejer af Slægten til Gaarden. Stuehus opført 1890. Den er udstykket fra Lindbjerggaard. Ca. 30 Kreaturer, 3 Heste.



#### NIELS HARKES MIKKELSEN, *Gdr., Hjedding, Ølgod.*

født i Ansager 24. 7. 1908. Forældre: Anders Mikkelsen, Hjedding, Hustru Kirsten. Bedsteforældre: FF Hans Mikkelsen, Odgaard, Ølgod. FM Maren. MF Niels Harkes Christensen, Harkes, Ølgod. MM Else Marie. N. Harkes Mikkelsen er gift med Elvira Nielsen, født i Janderup 23. 11. 1910. Forældre: Jacob Nielsen, Janderup, Hustru Mette. Bedsteforældre: FF Thue Nielsen. FM Anc Kirstine. MF Henrik Christiansen. MM Karen. I N. H. Mikkelsens Ægteskab er der 2 Børn Ib Harkes 13. 2. 1937, Anders 18. 7. 1944. De overtog Gaarden Oktober 1944 med 55 Tdr. Land efter at have haft Gaard i Ansager i 10 Aar. Faderen overtog Gaarden 1914 med 30 Tdr. Land. Bygninger har Anders Mikkelsen opført. H-an købte dengang 25 Tdr. Land og lagde under Gaarden. Den er ikke udstykket fra nogen. 36 Kreaturer, 4 Heste. Her har været Svineavlscentre gennem de sidste 30 Aar.

#### HANS NIELSEN, *Gdr., Tjørnebo, Lindbjerg Mk., Ølgod.*

født paa Gaarden 22. 11. 1916. Forældre: Jens Jørgen Nielsen, Egknud, Hustru Kirsten Marie. Bedsteforældre: FF Therkild Nielsen Tange, FM Margrethe. MF Hans Pedersen, Kragshøj, Tistrup. MM Margrethe. H. Nielsen er gift med Anna Kirstine Danielsen, født i Thorlund, Ølgod, 22. 12. 1923. Forældre: Chr. Danielsen, Mejlvang, Ølgod, Hustru Signe. Bedsteforældre: FF Daniel Danielsen, Ølgod By. FM Anc Kirstine. MF Thomas Bank, Tarp. MM Johanne. I Hans Nielsens Ægteskab er der 1 Barn: Kirsten 2. 2. 1949. De overtog Gaarden 1.

#### HANS CHR. NYGAARD NIELSEN, *Landmand, Hjedding, Gaarde.*

født i Ølgod 13. 3. 1929. Forældre: Peder Nygaard Nielsen, Ølgod, Hustru Karen. Bedsteforældre: FF Jeppe Nielsen. FM Line. MF Jacob Lauridsen. MM Maren. H. Chr. Nygaard Nielsen er gift med Kirstine Vestergaard, født i Ølgod 1. 6. 1924. Forældre: Chr. Vestergaard, Vammen, Hustru Karen. Bedsteforældre: FF Niels P. Vestergaard, Vammen. FM Anc. MF Peder Hansen, Krusbjerg, Ølgod. MM Anc Marie. I H. Chr. Nygaard Nielsens Ægteskab er der 1 Barn: Leif 6. 5. 1949. De overtog Ejendommen 26. 4. 1951 med 16 Tdr. Land. Stuehus opført 1885. 12 Kreaturer, 2 Heste.



#### HOLGER NIELSEN, *Gdr., Ø. Grønlund, Lindbjerg Mk.,*

født paa Gaarden 10. 1. 1902. Forældre: Johs. Nielsen, Skarbak Mølle, Ølgod, Hustru Hansine. Bedsteforældre: FF Chr. Nielsen, Harboøre. FM Kirsten Marie. MF Niels Hansen Uhd, Uhdgaard, Ansager. MM Kirsten Marie. H. Nielsen er gift med Katrine Jensen, født i Krusbjerg, Ølgod, 30. 1. 1911. Forældre: Jens Chr. Jensen, Ølgod, Hustru Marie. Bedsteforældre: FF Chr. Jensen (List). FM Marie. MF Hans Chr. Jensen. MM Margrethe. I Holger Nielsens Ægteskab er der 3 Børn: Johanne 24. 7. 1933, Kaj 16. 5. 1939, Elly 10. 9. 1941. Nielsen overtog Gaarden 1932 efter at have forpagtet den 1 Aar. Der er 50 Tdr. Land. Stuehus opført 1904. Har været i Slægtens Eje siden Faderen købte den 1892. 34 Kreaturer, 4 Heste.

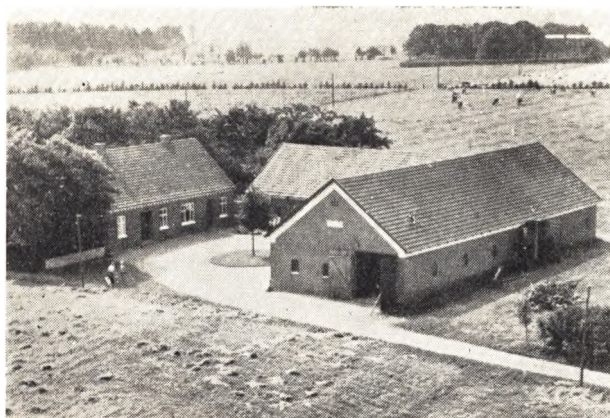

**NIELS NIELSEN, Gdr., Korsbøj, Hedeager, Ølgod,**

født i Ølgod 5. 1. 1894. Forældre: Chr. Nielsen, Ølgod, Hustru Anna. Bedsteforældre: FF Niels Nielsen. FM Birtha. MF Hans Mikkelsen, Hjedding. MM Maren. Niels Nielsen er gift med Maren Hedeager, født i Hedeagergaard, Ølgod. Forældre: Peder Hedeager, Hedeagergaard, Hustru Marie. Bedsteforældre: FF Chr. Nielsen. FM Maren. MF Chr. Thomsen. MM Bodil. I Niels Nielsens Ægteskab er der 4 Børn: Marie 11. 10. 1923, Peder 24. 6. 1925, Anna 25. 9. 1927, Christian 4. 11. 1929. 1919 udstykkedes 37 Tdr. Land fra Hedeagergaard, og Niels Nielsen opførte herpaa Stuehus og Stald. 3½ Td. Land var ikke opdyrket, men er det nu. 26 Kreaturer, 2 Heste.



**OTTO NIELSEN, Gdr., Frøsig, Ølgod,**

født i Ølgod 13. 2. 1906. Forældre: Anders Chr. Nielsen, Hemmet, Hustru Anna Katrine. Bedsteforældre: FF Peder Nielsen. MF Peder Lunde. MM Ane Elisabeth. Otto Nielsen er gift med Karen Johanne Uhre Jessen, født i Gunderup, Horne, 3. 5. 1912. Forældre: Thomas Uhre Jessen, Mejls, Varde Landsogn, Hustru Mette. Bedsteforældre: MF Peder Pallesen. MM Karen. I Otto Nielsens Ægteskab er der 6 Børn: Tage 15. 10. 1939, Svend 8. 3. 1941, Thomas 3. 1. 1943, Anders Chr. 6. 2. 1945, Anna Mette 3. 3. 1948, Katrine Elisabeth 1. 3. 1950. De overtog Gaarden 1. 10. 1937 med 32 Tdr. Land. Kostald opført af Ejeren 1940. Den er udstykket fra Lindbjerggaard. 22 Kreaturer, 2 Heste.

**OVE NIELSEN, Gdr., Hjedding, Gaarde,**

født i Ølgod 30. 4. 1910. Forældre: Chr. Nielsen, Ølgod, Hustru Anna. Bedsteforældre: FF Niels Nielsen. FM Birthe. MF Hans Mikkelsen. MM Marie. Ove Nielsen er gift med Kirstine Christiansen, født i Ølgod 27. 5. 1914. Forældre: Chr. Jensen

Christiansen, Ølgod, Hustru Sofie. Bedsteforældre: FF Jens Grauenbøl Christiansen. FM Maren. MF Jens Mikkelsen, Harboøre. MM Johanne. I Ove Nielsens Ægteskab er der 3 Børn: Christian 15. 2. 1941, Anna Sofie 22. 4. 1943, Bent 31. 10. 1944. Nielsen overtog Ejendommen 1. 7. 1941 med 14 Tdr. Land. Bygninger opført efter Brand 1913. 9 Kreaturer, 2 norske Heste.

**PEDER HEDEAGER NIELSEN, Gdr., Hedeagergaard, Ølgod,**

født i „Korsbøj“, Ølgod, 24. 6. 1925. Forældre: Niels Nielsen, Ølgod, Hustru Maren. Bedsteforældre: FF Chr. Nielsen. Ølgod. FM Anna. MF Peder Hedeager, Hedeagergaard, Ølgod. MM Marie. Nielsen overtog Gaarden 6. 9. 1946 efter Morbroderen Chresten Hedeager og var et i Slægtens Eje gennem flere Generationer. Det er en gl. Hovedgaard, men er nu paa 80 Tdr. Land. 50 Kreaturer, 4 Heste, 2 Plage. Stuehus opført 1875. Peder Hedeager Nielsen arvede Gaarden efter Morbroderen, der ikke var gift.

**SØREN ASTRUP NIELSEN, Gdr., „Bogelov“, Lindbjerg Mk., Ølgod,**

født i Ølgod 10. 12. 1890. Forældre: Jørgen Nielsen, Ølgod, Hustru Petrine. Bedsteforældre: FF Niels (Gregersen). MF Søren Astrup. MM Ane. Søren A. Nielsen er gift med Mette Marie Clausen, født i Borris 18. 7. 1894. Forældre: Niels Clausen, Hemmet, Hustru Marie. Bedsteforældre: FF Claus Adamsen. FM Abalone. I Søren A. Nielsens Ægteskab er der 1 Barn: Jørgen 26. 2. 1934. Nielsen overtog Gaarden 1931 med 32 Tdr. Land. Stuehus opført 1870. Den er udstykket fra Lindbjerggaard ca. 1870. 26 Kreaturer, 2 Heste.

**THORKILD NIELSEN, Gdr., Thorlundgaard, Gaarde,**

født i „Tjørnebo“, Ølgod, 14. 5. 1914. Forældre: Jens Jørgen Nielsen, Egknud, Ølgod, Hustru Kirstine. Bedsteforældre: FF Therkild Nielsen, Tange, Thorstrup. FM Margrethe. MF Hans Pedersen, Kragborg, Tistrup. MM Margrethe. Th. Nielsen er gift med Birtha Thorlund Pedersen, født i Ølgod 11. 4. 1916. Forældre: Jens Jensen Pedersen, Thorlund, Ølgod, Hustru Abalone. Bedsteforældre: FF Henrik Pedersen. FM Else Katrine. MF Bertel Thorlund Haahr. MM Maren. I Th. Nielsens Ægteskab er der 2 Børn: Jens 30. 7. 1944 og Kirsten Marie 3. 10. 1947. Nielsen overtog Gaarden 1. 11. 1945 efter at have bestyret den ca. 3 Aar. Der er 78 Tdr. Land. Er gl. Slægtsgaard for Slægten Haahr og var i gl. Tid Fæstegaard under Lindbjerggaard. Alle Gaarde og Ejendomme paa Thorlund Mk. er udstykket herfra. 50 Kreaturer, 4 Arbejdsheste plus 3 Opdræt.

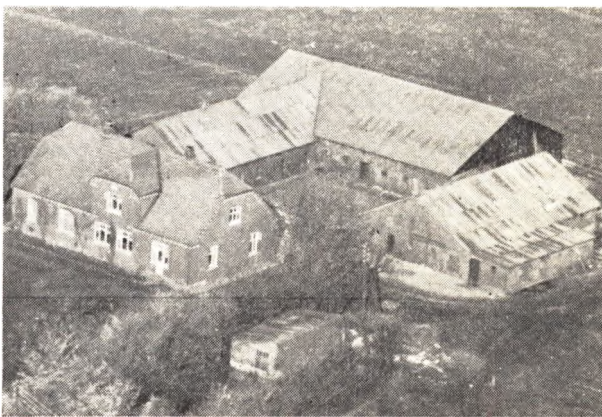

**VAGN NIELSEN, Gdr., Vestkjær, Ølgod,**

født samme Sted 19. 8. 1913. Forældre: Chr. Nielsen, Vestkjær, Hustru Anna. Bedsteforældre: FF Niels Jensen, Horne. FM Birtha. MF Hans Mikkelsen, Ødegaard, Ølgod. MM Maren.



Vagn Nielsen er gift med Olga Kirstine Jørgensen, født i Ølgod 15. 2. 1914. Forældre: Søren Jørgensen, Hustru Maren. I Vagn Nielsens Ægteskab er der 3 Børn: Anna 12. 11. 1943, Martin 21. 9. 1945 og Christian 26. 3. 1947. Nielsen overtog sin Fødegård 1. 1. 1943 med 35 Tdr. Land. Været i Slægtens Eje fra 1860. Stuehus opført 1916. 24 Kreaturer. 2 Heste.



**CHR. BALLEBY OLESEN, Gdr., Hjeddning, Gaarde,**

født i Ajstrup, Vendsyssel, 9. 1. 1920. Forældre: Marius Olesen, Ajstrup, Hustru Karoline. Bedsteforældre: FF Julius Olesen, FM Ane. MF Chr. Balleby. MM Sine. Chr. B. Olesen er gift med Cecilie Kruse, født i Ølgod 19. 9. 1917. Forældre: Jacob Kruse, Østbæk, Ølgod, Hustru Birthe Marie. Bedsteforældre: FF Peder Jessen Krue. FM Kristiane. MF Jens Steffensen, Strellev. MM Inger. I Chr. B. Olesens Ægteskab er der 2 Børn: Birthe 19. 5. 1946 og Elin 18. 11. 1948. De overtog Gaarden 1. 3. 1945 med 18 Tdr. Land. Den er udstykket fra Julius Pontoppidans Gaard. 1913 var der kun ca. 4 Tdr. Land. 14 Kreaturer, 2 Heste.

**SVEND AAGE OLSEN, Gdr., Lindbjerg Mk., Ølgod,**

født i Græsted, Sjælland, 15. 4. 1907. Forældre: Peter Olsen, Græsted, Hustru Maren. Bedsteforældre: FF Peder Olsen. FM Ane Marie. MF Niels Nielsen. MM Maren. I Sv. Aa. Olesens Ægteskab er der 4 Børn: Peder Samuel 3. 10. 1932, Jens 15. 9. 1934, Albert 9. 12. 1939, Margit Gunda 17. 5. 1946. Sv. Aage Olsen er gift med Elisabeth Hansen, født i Ølgod 11. 1. 1909. Forældre: Jens Rasmussen Hansen, Thorlund, Hustru Mette Marie. Bedsteforældre: FF Andreas Hansen, Sønderjylland. FM Elisabeth. MF Iver Nielsen, Ll. Grønlund; Ølgod. MM Elisa Marie. De overtog Gaarden 1. 10. 1930 med 21 Tdr. Land. Stuehus opført 1896. 16 Kreaturer, 2 Heste. Gaarden udstykket som den første fra Lindbjerggaard.

**ANKJØR BRUUN PEDERSEN, Gdr., Vestkjær, Ølgod,**

født i Ølgod 25. 5. 1897. Forældre: Jens P. Pedersen, Ølgod, Hustru Else Kirstine. Bedsteforældre: FF P. Brink, Ølgod. FM Mette. MF Niels Chr. Ankersen, Østtarp, Strellev. MM Jørgine. A. Bruun Pedersen er gift med Karen Marie Knudsen, f. i Vestkjær, Ølgod, 25. 4. 1898. Forældre: Jes Chr. Knudsen, Vestkjærgaard, Hustru Maren. Bedsteforældre: FF Knud Pedersen. FM Maren. MF Hans Pedersen. MM Kirsten. I A. Bruun Pedersens Ægteskab er der 9 Børn: Jens P. 25. 6. 1924, Mary 22. 9. 1927, Knud 9. 3. 1930, Chr. 7. 4. 1931, Erik 3. 4. 1933, Verner 26. 6. 1934, Svend Aage 17. 4. 1936, Kaj 11. 9. 1938, Else Kristine 4. 3. 1940. De overtog Gaarden 15. 9. 1945 med 30 Tdr. Land. De tre Længer opf. 1913 og udstykket fra Hans Jessens Gaard 1913. Der er nu 34 Tdr. Land. 24 Kreaturer, 2 Heste.

**ELIAS PEDERSEN, Gdr., Agersnap, Ølgod,**

født i Ølgod 29. 9. 1901. Forældre: Peder Pedersen, Ølgod, Hustru Ellen. Bedsteforældre: FF Peder Pedersen. FM Bodil.

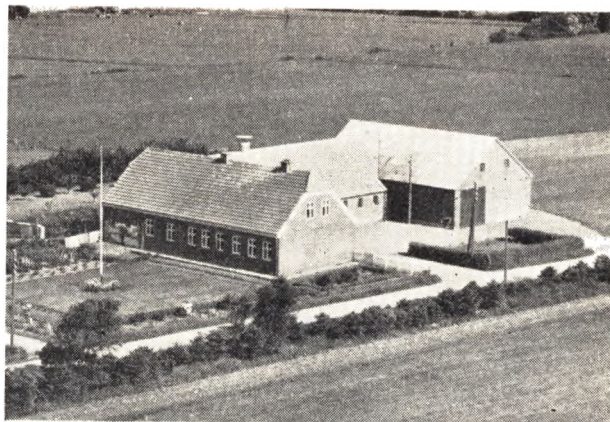

MF Peder Larsen. MM Marie. E. Pedersen er gift med Mette Haahr, f. i Ølgod 14. 5. 1908. Forældre: Jens Chr. Haahr, Ølgod, Hustru Ingeborg. Bedsteforældre: FF Peder Nielsen, Ølgod. FM Karen Johanne. MF Knud Jørgensen. MM Mette Kirstine. I Elias Pedersens Ægteskab er der 4 Børn: Elna 7. 9. 1929, Laura 19. 3. 1934, Inger 25. 10. 1938, Maja 28. 1. 1946. De overtog Gaarden 1928 med 20 Tdr. Land. Stuehus og Stald opf. efter Brand 1928. Lade af Ejeren 1939. 1943 tilkøbtes 5 Tdr. Land. Her er 22 Kreaturer, 2 Heste.

**HANS PEDERSEN, Gdr., „Dalgaard“, Agersnap, Ølgod,**

født i Lunde 10. 10. 1903. Forældre: Peder Anton Pedersen, Lunde, Hustru Thomasine. Bedsteforældre: FF Peder Chr. Pedersen, Lunde. FM Emilie. MF Niels Chr. Nielsen. MM Ellen. Hans Pedersen er gift med Knista Louise Strandbygaard Hansen, f. i Dalgaard, Ølgod, 16. 6. 1907. Forældre: Jens Strandbygaard, Agersnap, Vestergaard, Ølgod, Hustru Margrethe. Bedsteforældre: FF Chr. Hansen, Agersnap, Vestergaard. FM Louise. MF Jens Chr. Lauridsen, Strellev. MM Ane Kirstine. I Hans Pedersens Ægteskab er der 4 Børn: Grethe 2. 3. 1934, Sigrid 29. 5. 1937, Jenny 4. 3. 1940, Peder 2. 8. 1943. De overtog Konens Fødegård 1939 med 41 Tdr. Land. Hendes Fader har opf. alle Bygn. Den har været i Slægtens Eje siden 1903. 1940 tilkøbtes 7 Tdr. Land. 48 Kreaturer, 4 Heste, 1 Fol.



**JENS A. PEDERSEN, Gdr., Hjeddning, Gaarde,**

født i Hjeddning, Ølgod, 20. 2. 1909. Forældre: Peder Pedersen, Langelund, Gjellerup, Hustru Bodil. Bedsteforældre: FF Peder Chr. Nielsen, Langelund. FM Sidsel. MF Lars Jensen, Møen. MM Karen. Pedersen overtog Gaarden 24. 4. 1947 med godt 22 Tdr. Ld. Stuehus opf. ca. 1850. 15 Kreaturer, 2 Heste.

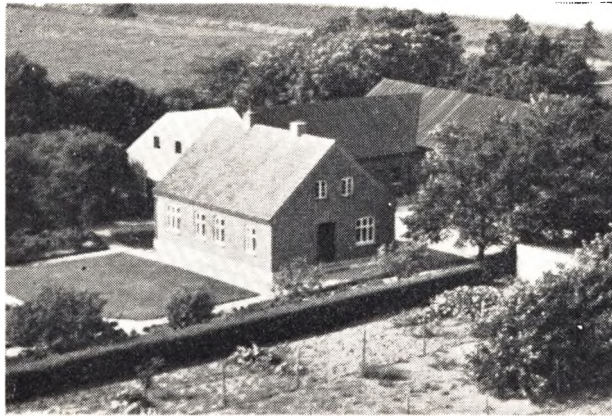

LARS PEDERSEN, Gdr., Hjedding, Gaarde.

født i Hjedding, Ølgod, 17. 4. 1906. Forældre: Peder Pedersen, Langelund, Gjellerup, Hustru Bodil. Bedsteforældre: FF Peder Chr. Nielsen, Langelund. FM Sidsel. MF Lars Jensen, Ostermark, Elmelunde. MM Karen. Lars Pedersen er gift med Bertha Jensen, f. i Dreslette, Fyn, 9. 5. 1921. Forældre: Hans Chr. Jensen, Torøhus, Assens, Hustru Laura. Bedsteforældre: FF Søren Jensen. FM Maren. MF Jeppe Pedersen. MM Maren. I Lars Pedersens Ægteskab er der 1 Barn: Karl 14. 8. 1945. Pedersen overtog sin Fødegaard 1. 2. 1942 med 18 Tdr. Land udstykket fra Julius Pontoppidans Gaard og har været i Slægtens Eje, siden Faderen købte den 1905. Bygn. opf. af Faderen 1914. 13 Kreaturer, 2 Heste.

OVE VESTERGAARD PEDERSEN, Gdr., „Birkekjergaard“, Forsombo, Ølgod,

født i List, Ølgod, 11. 2. 1922. Forældre: Jens Jensen Pedersen, Thorlund, Ølgod, Hustru Abalone. Bedsteforældre: FF Henrik Hansen Pedersen, Galtho, Tistrup. FM Else. MF Bertel Thorlund Haahr, Lindbjerg Mk. MM Maren. O. Vestergaard Pedersen er gift med Gudrun Thomsen f. i Tistrup 20. 6. 1925. Forældre: Thomas Th. Thomsen, Hyllerslev, Janderup, Hustru Dagny. Bedsteforældre: FF Poul Thomsen. FM Marie. MF Jens Plauborg Hansen, Tistrup. MM Johanne. I O. Vestergaard Pedersens Ægteskab er der 5 Børn: Tonny 15. 8. 1945, John 9. 9. 1946, Jens 16. 2. 1948, Preben 21. 4. 1949, Brita Gudrun 6. 2. 1951. De overtog Gaarden 21. 9. 1946 med 50 Tdr. Land. Bygn. opf. ca. 1910. Der er udstykket 25 Tdr. Land herfra. 26 Kreaturer, 2 Heste.

PEDER OLESEN PEDERSEN, Gdr., „Højvang“  
Vognslund, Ølgod,

født i Aadum 4. 2. 1888. Forældre: Jens Ole Pedersen, Borris, Hustru Elise. Bedsteforældre: FF Peder Olesen Pedersen, Sædding. FM Marie. MF Peder Møbjerg, Sdr. Omme. MM Karen. P. Olesen Pedersen er gift med Kirstine Marie Larsen, f. i Ølgod 10. 5. 1896. Forældre: Mads Larsen, Aalunde, Faaborg, Hustru Petrine. Bedsteforældre: FF Lars P. Madsen, Aalunde. FM Kirsten Marie. MF Laurids Pedersen, Øse. MM Kirsten. I P. Olesen Pedersens Ægteskab er der 3 Børn: Ellen 12. 10. 1918, Elvig 18. 9. 1920, Dagny 23. 1. 1925. Pedersen overtog Gaarden 1910 med 18 Tdr. Land. Stuehus opf. af Ejeren 1914. 1916 tilkøbtes 6½ Td. Land, 1928 28 Tdr. Hede, som nu er opdyrket. Gaarden udstykket fra Vestergaard. 35 Kreaturer, 2 Heste.

VIGGO PEDERSEN, Gdr., „Frederiksminde“,  
Hungebjerg, Ølgod,

født i Ølgod 23. 6. 1899. Forældre: Jens P. Pedersen, Ølgod, Hustru Else Kirstine. Bedsteforældre: FF Peder Brink, Ølgod. FM Mette. MF Niels Chr. Ankersen, Østtarp, Strellev. MM Jørgine. V. Pedersen er gift med Alma Knudsen, f. i Vestkjær,

Ølgod, 26. 2. 1902. Forældre: Chr. Knudsen, Vestkjærgaard, Hustru Maren. Bedsteforældre: FF Knud Pedersen, Vestkjærgaard. FM Maren. MF Hans Pedersen, Hjedding. MM Kirsten. I Viggo Pedersens Ægteskab er der 5 Børn: Maja og Krista 1. 12. 1927, Jenny Kirstine 20. 9. 1929, Svend Jul 24. 12. 1932, Knud 6. 11. 1936. De overtog Gaarden 1. 2. 1927 med 23 Tdr. Land. Bygn. opf. af Ejeren efter Brand 1928, en Tjenestekarl satte Ild paa. Gaarden udstykket fra Hungebjerggaard. 18 Kreaturer, 2 Heste.

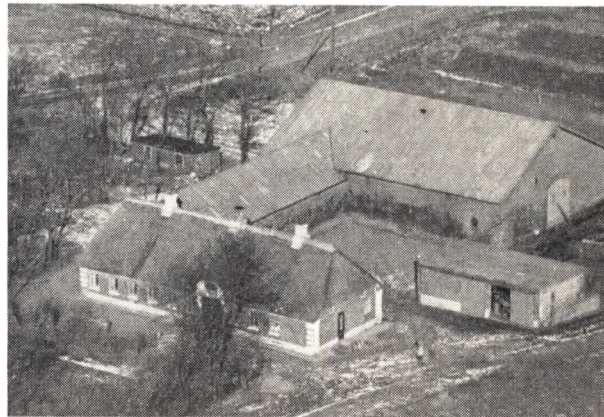

MADS VESTERGAARD PLAUBORG, Gdr., Vestkjær, Gaarde.

født i Aadum 20. 7. 1901. Forældre: Jens Strandbygaard Plauborg, Aadum, Hustru Maren. Bedsteforældre: FF Niels Plauborg, Aadum. FM Maren. MF Maas Madsen, Stauning. MM Mette. M. Vestergaard Plauborg er gift med Anna Mathilde Sørensen, f. i Lyhne 29. 10. 1907. Forældre: Niels Mikkelsen Sørensen, Lyhne, Hustru Maren. Bedsteforældre: FF Søren Iver Sørensen, Lyhne. FM Else Johanne. MF Mathias Mathiasen, Sdr. Vium. MM Ane. I M. Vestergaard Plauborgs Ægteskab er der 2 Børn: Maren Ninna 25. 1. 1937, Jens 6. 3. 1943. De overtog Gaarden 18. 4. 1931 med 46 Tdr. Land. Stuehus opf. ca. 1850. Det er en gammel Hovedgaard. 35 Kreaturer. 3 Heste.

BRUUN PONTOPPIDAN, Gdr., „Brobyhus“, Ølgod.

født i Ølgod 12. 9. 1892. Forældre: Markus Pontoppidan, Grimstrup, Hustru Bodil. Bedsteforældre: FF Ludvig Chr. Pontoppidan, Hvidding. FM Louise. MF Anders (Mejlvang) Lauridsen. MM Kirsten. B. Pontoppidan var gift med Anna Schmidt f. i Nustrup 29. 3. 1891, død 1. 1. 1951. Forældre: Niels Schmidt, Nustrup, Hustru Poulina Kjeld. I Bruun Pontoppidans Ægteskab er der 2 Børn: Bodil 21. 5. 1924, Inger 22. 12. 1929. 1928 blev der udstykket 18 Tdr. Land fra Præstegaarden, og herpaa lod Pontoppidan opføre Bygn. 1947 tilkøbtes 11 Tdr. Land fra Fodehjemmet, saa der nu er 29 Tdr. Land. 20 Kreaturer, 2 Heste.

JULIUS PONTOPPIDAN, Gdr., „Virkelyst“, Hjedding, Ølgod.

født i Ølgod 8. 8. 1892. Forældre: Hans Nielsen Pontoppidan, Ollinggaard, Thorstrup, Hustru Ane Marie. Bedsteforældre: FF Chr. Ludvig Pontoppidan, Thorstrup. FM Louise. MF Jeppe Christensen. MM Ane Mette Jensdatter. J. Pontoppidan er gift med Karen Lundgaard f. i Ølgod 11. 12. 1902. Forældre: Mads Lundgaard Jensen, Ikast, Hustru Mette. Bedsteforældre: FF Jørgen Jensen. FM Ane. MF Chr. Laugesen. MM Kristine. I J. Pontoppidans Ægteskab er der 4 Børn: Anna 29. 7. 1924, Marie 23. 8. 1926, Hans 24. 9. 1928, Vagn 1. 2. 1938. Pontoppidan overtog Gaarden efter sine Forældre 1923 med 50 Tdr. Land. Været i Slægtens Eje siden 1885. Stuehus opf. af Faderen 1900. Danmarks første Andelsmejeri startet af Egnens Landmænd i 1882 ligger paa denne Gaards tidligere Jorder. Det hed denne Gang som nu Hjedding Andelsmejeri. Ca. 30 Kreaturer, 2 Heste.

MARINUS TH. POULSEN, *fr. Gdr., Ølgod,*

født i V. Gjesten 6. 3. 1886. Forældre: Jens Poulsen, Hustru Marie. M. Th. Poulsen er gift med Johanne Christensen f. i Ansager 9. 8. 1890. Forældre: Chr. Christensen (Hostrup), Thorstrup, Hustru Kristine. Bedsteforældre: FF Jes Kristensen. FM Johanne. MF Vilhelm Christensen. MM Johanne. I M. Th. Poulsens Ægteskab er der 4 Børn: Marie 2. 2. 1915, Krista 14. 1. 1917, Sigfred 8. 5. 1919, Astrid 14. 8. 1924. Poulsen overtog „Egebjerg“ 1918 med 43 Tdr. Land. Stuehus og Kostald opf. 1931. 1948 overdroges Gaarden til Sønnen Sigfred. Navnet Egebjerg stammer fra, at der tidl. paa Marken har været et Egekrat.



SIGFRED POULSEN, *Gdr., „Egebjerg“, Lindbjerg, Ølgod,*

født paa Gaarden 8. 5. 1919. Forældre: Marinus Th. Poulsen, Gesten, Hustru Johanne. Bedsteforældre: FF Jens Poulsen. FM Marie. MF Chr. Christensen (Hostrup), Thorstrup. MM Kristine. S. Poulsen er gift med Maja Pedersen, f. i Hungebjerg Mk., Ølgod, 1. 12. 1927. Forældre: Vigo Pedersen, Ølgod, Hustru Alma Vestkjær, Ølgod. Bedsteforældre: FF Jens P. Pedersen, Ølgod. FM Else Kirstine. MF Chr. Knudsen, Vestkjærsgaard. MM Maren. I Sigfred Poulsens Ægteskab er der 2 Børn: Johanne 15. 6. 1948, Alma 10. 5. 1950. Poulsen overtog Gaarden 15. 2. 1948 efter Forældrene. Der er 43 Tdr. Land. Stuehus og Stald opf. 1931. 31 Kreaturer, 1 Tyr, 3 Heste, 2 Plage.



ANDREAS RANDERIS, *Gdr., „Porsgaard“, Egknud, Ølgod.*

født i FASTER 26. 4. 1901. Forældre: Jeppe Randeris, Brejning, Hustru Kirstine. Bedsteforældre: FF Peder Pedersen. FM Ane Marie. MF Søren Sørensen. Andr. Randeris er gift med Agnes Jacobsen f. i Tistrup 9. 1. 1905. Forældre: Johan Jacobsen, Ti-

dan, Sverige, Hustru Karen Marie. Bedsteforældre: FF Jacob Jacobsen. FM Karen. MF Anders Kjærgaard Andersen. MM Ane Margrethe. I Andr. Randeris' Ægteskab er der 2 Børn: Gunner 7. 7. 1930, Gerda 25. 4. 1934. De overtog Gaarden 1928 med 21 Tdr. Land. Stuehus opf. af Ejeren 1941. 1950 tilkøbte 4 Tdr. Land. 18 Kreaturer, 2 Heste.

CHR. RASMUSSEN, *Gdr., Stejlund, Ølgod,*

født i Oue ved Mariager 6. 12. 1890. Forældre: Peder Rasmussen, Sandvad v. Jelling, Hustru Karen. Bedsteforældre: FF Rasmus Pedersen, Sandvad. FM Ingeborg. MF Jens Bach Jensen. Chr. Rasmussen er gift med Ottosine Jensen f. i No 4. 8. 1894. Forældre: Andreas Jensen, Hustru Karen Marie. I Chr. Rasmussens Ægteskab er der 4 Børn: Esther 1. 8. 1921, Ove 31. 1. 1924, Tage 12. 12. 1926, Ruth 21. 10. 1929. De overtog Gaarden 1. 8. 1917 med 18 Tdr. Land, deraf 14 opdyrket. 1919 tilkøbtes 8 Tdr. Land Hede, ogsaa dette er nu opdyrket samt 12½ Td. Eng og Ager. Stuehus og Stald opf. 1910. 25 Kreaturer, 3 Heste. Chr. Rasmussen er en af de første, der har opdyrket sin Hede efter den nye Teori, hvorved Allen brydes 24 Tommer i D, bde med Grupper.



NIELS HORSBØL RASMUSSEN, *Gdr., „Gammelgaard“, Gerde.*

født paa Gaarden 13. 6. 1914. Forældre: Hans P. Rasmussen, Aadsbøl, Strellev, Hustru Maren Horsbøl. Bedsteforældre: FF Rasmus Gregersen, Strellev. FM Kirsten. MF Jens Horsbøl Jensen, Tistrup. MM Kirsten. N. Horsbøl Rasmussen er gift med Anna Madsen f. i Tistrup 3. 6. 1923. Forældre: Jørgen Madsen, Esbjerg. Hustru Otine. Bedsteforældre: FF Jens Madsen. FM Ane. MF Hans Høgh. MM Cecilie. I N. Horsbøl Rasmussens Ægteskab er der 4 Børn: Jens 24. 12. 1945, Hilda 1. 10. 1947, Jørgen 26. 11. 1948, Anna Grethe 16. 3. 1950. Rasmussen overtog sin Fødegaard 1. 11. 1941 med 33 Tdr. Land. Stuehus opf. 1883. Stald og Lade 1903. Været i Slægtens Eje, siden Faderen købte den 1894. 20 Kreaturer, 2 Heste.

MADS RANDERIS RINDOM, *Gdr., „Brenbojgaard“, Vallund, Ølgod.*

født i Brejning 7. 7. 1886. Forældre: Jacob Rindom, Dejbjerg, Hustru Maren. Bedsteforældre: FF Anders Mejnert. FM Karen. MF Mads Feldbæk Madsen, „Feldbæk“, Brejning. MM Ane Kirstine. M. Randeris Rindom er gift med Mariane Pedersen, f. i Haderslev 30. 7. 1892. I M. Randeris Rindoms Ægteskab er der 9 Børn: Roma 25. 10. 1911, Jacob 13. 7. 1913, Svend Aage 8. 7. 1915, Niels 19. 7. 1917, Maren 19. 5. 1920, Kirstine 26. 11. 1923, Frode 20. 7. 1925, Solveig 31. 3. 1930, Villy 25. 8. 1933. De overtog Gaarden 1912 med 38 Tdr. Land. Stuehus opf. 1909. Hestestald af Ejeren 1923. Gaarden udstykket fra Chr. H. Christiansen Thygesens Gaard. 24 Kreaturer, 2 Heste

**NIELS CHR. STEFFENSEN, Gdr., „Elmegaard”,**  
*Gammelgaard, Gaarde,*

født i Ølgod 30. 8. 1898. Forældre: Jens Jensen Steffensen, Ølgod, Hustru Mette Nielsine. Bedsteforældre: FF Jens Steffensen, Moesbøl, Strellev. FM Inger. MF Jørgen Christensen, boede i Horne. MM Maren. N. Chr. Steffensen er gift med Kirsten Kirstine Knudsen f. i Ansager 9. 4. 1894. Forældre: Chr. Knudsen, Ansager, Hustru Else Kirstine. I N. Chr. Steffensens Ægteskab er der 5 Børn: Else Nielsine 7. 8. 1927, Jens Chr. 26. 8. 1929, Kirsten 7. 5. 1931, Inger 26. 1. 1933, Karen 10. 8. 1937. De overtog Gaarden 1925 med 24 Tdr. Land, senere købt Halvpart i 2½ Td. Land Mose. Gaarden udstykket fra Niels Horsbøl Rasmussens Gaard ca. 1848 og oprettet af Konens Bedstefader Bertel Nissen. 20 Kreaturer, 2 Heste. Gaarden været i Slægtens Eje siden 1848.



**OLE VAD STEFFENSEN, Gdr., „Egknudgaard”, Ølgod,**

født i Ølgod 12. 11. 1900. Forældre: Jens Jensen Steffensen, Ølgod, Hustru Mette Nielsine. Bedsteforældre: FF Jens Steffensen, Moesbøl, Strellev. FM Inger. MF Jørgen Christensen, boede i Horne. MM Maren. O. Vad Steffensen er gift med Karen Holm f. i Ølgod 23. 7. 1898. Forældre: Ole Holm, Ølgod, Hustru Bolette. Bedsteforældre: FF Chr. Jensen Holm, Vonsild. FM Maren. MF Thomas Pedersen (Refstrup), Stauning. MM Karen. I O. Vad Steffensens Ægteskab er der 3 Børn: Oluf 10. 12. 1934, Jens Jensen 5. 3. 1937, Betty Sine 22. 9. 1942. Steffensen overtog Gaarden 1932 med 50 Tdr. Land. Stuehus opf. ca. 1850. Kostald af Ejeren 1950. Det er en gammel Hovedgaard. 45 Kreaturer, 4 Heste, 2 Føl, 2 Plage.



**KRISTIAN STRANDBYGAARD, Gdr., „Agersnap Vestergaard”, Ølgod.**

født i Dalgaard, Agersnap, Ølgod, 1. 7. 1911. Forældre: Jens

Strandbygaard, Agersnap Vestergaard, Hustru Margrethe. Bedsteforældre: FF Chr. Hansen, Agersnap Vestergaard. FM Louise. MF Jens Chr. Lauridsen, Strellev. MM Ane Kirstine. Kr. Strandbygaard er gift med Anna Mortensen f. i Ølgod 16. 2. 1911. Forældre: Jørgen Mortensen, Krusbjerg, Ølgod, Hustru Marie. Bedsteforældre: FF Andreas Mortensen. FM Ane Marie. MF Ole Nielsen. MM Kirstine. I Kr. Strandbygaards Ægteskab er der 3 Børn: Anna Margrethe 24. 2. 1940, Jens Jørgen 25. 5. 1942, Hans Agersnap 25. 4. 1947. De overtog Gaarden 1. 5. 1939 med 80 Tdr. Land efter Farbroderen Hans Agersnap. Stuehus opf. 1922, ny Kostald af Ejeren 1951. Ca. 54 Kreaturer, 3 Heste plus Traktor. Gaarden været i Slægtens Eje gennem 5 Generationer.

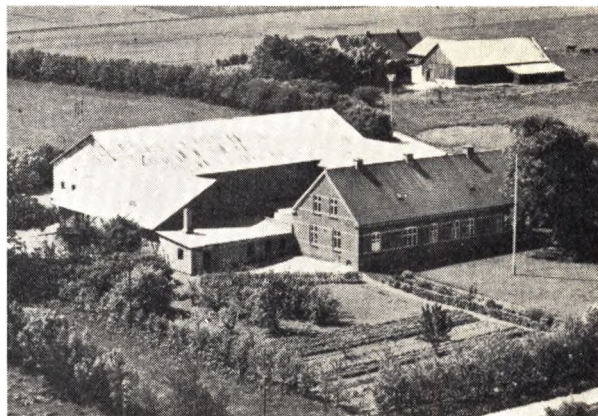

**CHR. SØRENSEN, Gdr., „Gammelgaard”,**  
*Gammelgaard, Gaarde,*

født paa Gaarden 6. 8. 1907. Forældre: Jens Sørensen, Østbak, Ølgod, Hustru Elisabeth. Bedsteforældre: FF Chr. Sørensen. MF Chr. Hansen. MM Louise. Chr. Sørensen er gift med Martha Christiansen f. i Strellev 16. 6. 1907. Forældre: Chr. Nielsen Christiansen, Strellev, Hustru Kristiane. Bedsteforældre: MF Mads Madsen. I Chr. Sørensens Ægteskab er der 4 Børn: Grethe 23. 12. 1932, Vera 11. 8. 1935, Lisbeth 18. 8. 1939, Jens Chr. 2. 11. 1943. Sørensen overtog sin Fødegård 1930 med 58 Tdr. Land. Faderen, der havde været Bestyrer paa det gamle Mejeri i Hjedding, købte Gaarden 1903, han opførte Stuehus 1910. Det er en gl. Hovedgaard. 4 Gaarde er udstykket herfra. 39 Kreaturer, 4 Heste.

**CHR. TARP, Gdr., „Lindegaard”, Hjedding, Gaarde,**

født i Hjedding 20. 5. 1901. Forældre: Hans Tarp, Egknud, Ølgod, Hustru Anna. Bedsteforældre: FF Mads (Tarp) Madsen, Tarpgaard, Ølgod. FM Ane. MF Søren Chr. Sørensen, Grejs ved Vejle, f. 1844. MM Karen Svendsdatter f. 1833. Chr. Tarp er gift med Asta Jensen f. i Røgen ved Hammel 6. 9. 1908. Forældre: Jens Peder Jensen, Haldum, Hustru Petrine. I Chr. Tarps Ægteskab er der 4 Børn: Erna 25. 3. 1931, Johannes 6. 1. 1935, Anna Lise 9. 3. 1940, Karen Helene 15. 7. 1950. Tarp overtog Gaarden 1. 9. 1933 med 35 Tdr. Land. Den er oprettet 1858 og udstykket fra Egon Møller Christensens Gaard. Udhus ombygget 1897. Gaarden oprettet af Hans Mikkelsen 1858. 32 Kreaturer, 3 Heste.

**JENS THOMSEN, Gdr., Lindbjerg Mk., Ølgod,**

født samme Sted 14. 3. 1871, død 8. 5. 1936. Forældre: Niels Peder Thomsen, Lindbjerg Mk., Hustru Sofie Amalie. Bedsteforældre: FF Thomas Nielsen, FM Ellen Marie. MF Jens Bertelsen Jensen, Urupgaard, Grindsted. MM Ane Kirstine. Jens Thomsen var gift med Katrine Pedersen f. i Hedeager, Ølgod, 12. 4. 1898. Forældre: Jens Peder Pedersen, Landpost, Hedeager, Ølgod, Hustru Ane Else Kirstine. Bedsteforældre: FF Peder Brink Pedersen, Landpost. FM Mette Marie. MF Niels Chr.



Ankersen, Østtarp, Strellev. MM Jørgine. I J. Sørensen's Ægteskab er der 2 Børn: Sofie Amalie 9. 12. 1919, Anna Kirstine 10. 7. 1922. Thomsen overtog sin Fødegaard i 1890'erne med 38 Tdr. Land og været i Slægtens Eje siden 1836 og maaske længere tilbage. Stuehus opf. 1860. 30 Kreaturer, 2 Heste.

**THOMAS RASMUSSEN THOMSEN, „Nygaard”,  
Vallund, Ølgod.**

født i Strellev 22. 6. 1898. Forældre: Jens Chr. Thomsen, Haulund, Hustru Else Marie. Bedsteforældre: FF Thomas Rasmussen Thomsen. FM Margrethe. MF Peder Thygesen, Strellev. MM Mette. Ths. Rasmussen Thomsen er gift med Anna Kirstine Henriksen f. i Lindbjerg Mk. 9. 3. 1904. Forældre: Jens Henriksen, Lindbjerg Mk., Hustru Laura. Bedsteforældre: FF Chr. Henriksen, Lindbjerg Mk. FM Anna Kirstine. MF Thorvald Jørgensen, København. MM Karen Marie. I Ths. Rasmussen Thomsen's Ægteskab er der 7 Børn: Jens Chr. 14. 2. 1929, Laura 26. 3. 1931, Ove 3. 12. 1932, Else 5. 11. 1935, Hjalmar 25. 10. 1936, Henry 10. 8. 1939, Erna 19. 3. 1942. De overtog Gaarden 1. 5. 1928 med 42 Tdr. Land. Stuehus opf. 1888. Udstykket fra Kjeldgaard Jacobsens Gaard 1888. 22 Kreaturer, 3 Heste.

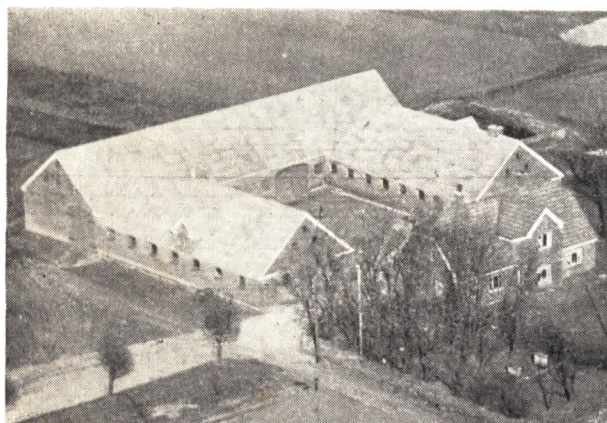

**CHR. HANSEN CHRISTIANSEN (THYGESEN),  
„Stensgaard”, Vallund, Ølgod,**

født 13. 9. 1918. Forældre: Thomas Rasmussen Christiansen, Strellev, Hustru Ellen. Bedsteforældre: FF Hans Christiansen Thygesen, Strellev. FM Kirsten. MF Chr. Hansen, Hoven. MM Maren. Chr. Hansen Christiansen Thygesen er gift med Signe

Marie Christensen f. i Odderup, Aadum, 11. 3. 1925. Forældre: Marinus Christensen, Aadum, Hustru Marie. Bedsteforældre: FF Jørgen P. Christensen, Ølgod. FM Kirsten Marie. MF Peder Larsen, Lønborg. MM Birgitte. Christiansen Thygesen overtog sin Fødegaard 1. 12. 1948 med 55 Tdr. Land. Været i Slægtens Eje siden 1891, da Bedstefaderen Hans Christiansen købte den. Stuehus opf. 1870. 39 Kreaturer, 4 Heste.

**CHR. KNUDSEN TRANBERG, Gdr., Agersnap, Ølgod.**

født i Ølgod 23. 5. 1900. Forældre: Karl Tranberg, Ølgod, Hustru Katrine. Bedsteforældre: FF Chr. Knudsen Tranberg, Agersnap. FM Kirsten. Chr. Knudsen Tranberg er gift med Louise Nielsen Frøsig f. i Frøsig, Ølgod, 20. 3. 1904. Forældre: Niels P. Nielsen (Frøsig), Frøsig, Ølgod, Hustru Anna. Bedsteforældre: FF Niels Nielsen (Frøsig), Ølgod. FM Birgitte. MF Nis Hansen, Bejsnap. MM Maren. I Chr. K. Tranbergs Ægteskab er der 4 Børn: Katrine 3. 3. 1930, Anna Lise 28. 3. 1931, Karl Laurids 12. 5. 1935, Asta Birgit 9. 5. 1936. 1931 udstykkedes 78 Tdr. Land fra Faderens Gaard. 1933 opførtes Stuehus og Stald i een Lønge og Opdyrkingen begyndte. 15 Køer samt 8 Kvier, som vil indgaa i Kobesætning. 12 Ungkreaturer, 4 Heste.

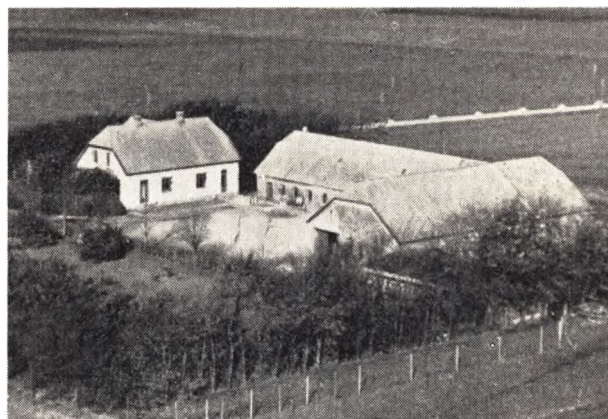

**TROELS JØRGENSEN SCHMIDT TRANBERG, Gdr.,  
„Hungebjerg Nygaard”. Ølgod,**

født i Medum 17. 10. 1889. Forældre: Mikkel Christensen Tranberg, Agersnapgaard, Ølgod, Hustru Marie. Bedsteforældre: FF Chr. Knudsen Tranberg, Agersnapgaard. FM Kirstine. MF Troels Jørgensen Schmidt, Skannerup. MM Helene. T. Jørgensen S. Tranberg er gift med Marie Christensen f. i Tistrup 9. 12. 1898. Forældre: Chr. Markussen Christensen, Galtho, Tistrup, Hustru Birthe Marie. Bedsteforældre: FF Chr. Jensen Christensen, Galtho. FM Ellen Kirstine. MF Jørgen Bertelsen, Krarup, Tistrup. MM Ane. I T. Jørgensen S. Tranbergs Ægteskab er der 5 Børn: Asta 19. 3. 1917, Erna 2. 3. 1919, Birtha 29. 3. 1926, Knud Mikkel 17. 9. 1928, Marie Schmidt 31. 8. 1932. 1916 udstykkedes 40 Tdr. Land fra Hungebjerggaard, der dengang ejedes af Faderen, og herpaa lod Tranberg opføre Bygn. 34 Kreaturer, 3 Heste.

**JØRGEN WARMING TROELSEN, Gdr., Hjeddning, Ølgod.**

født i V. Vedsted 11. 6. 1912. Forældre: Knud Larsen Troelsen, V. Vedsted, Hustru Ellen. Bedsteforældre: FF Chr. Troelsen, V. Vedsted. FM Maren. MF Jørgen Warming. MM Petrea. J. Warming Troelsen er gift med Signe Juul f. i Jerne v. Esbjerg 14. 1. 1918. Forældre: Anders Juul, Sdr. Felding, Hustru Marie. Bedsteforældre: FF Rasmus Juul, Fyn. FM Jensine. MF Andreas Hansen, Give. MM Karen. I J. Warming Troelsen's

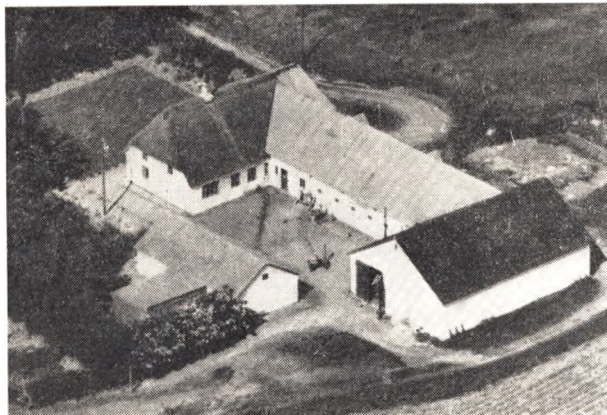

Ægteskab er der 2 Børn: Knud 7. 9. 1941, Elisabeth 24. 2. 1944. De overtog Gaarden 1945 med 24 Tdr. Land. Tidligere havde de Gaard i Læborg fra 1940-45. 18 Kreaturer, 2 Heste.



**ARNE VESTERGAARD, Gdr., „Stoltenborg”,**  
*Lindbjerg Mk., Ølgod,*

født i Lime v. Randers 23. 1. 1923. Forældre: Anders Vestergaard, Pindstrup, Hustru Maren. Bedsteforældre: FF Hans Vestergaard, Laen v. Grenaa. FM Marie. MF Søren Chr. Sørensen, Brunmose. MM Ane. A. Vestergaard er gift med Inger Lassen, f. i Ølgod 15. 5. 1921. Forældre: Jens Lassen, Grønfelt, Ølgod, f. 18. 1. 1876, Hustru Maren. Bedsteforældre: FF Peder Lassen, Harkes, Ølgod. FM Marie. MF Mads Chr. Hansen, Hedeuse, Ølgod. MM Edel Marie. I A. Vestergaards Ægteskab er der 1 Barn: Anna Foldager Vestergaard 25. 6. 1950. Vestergaard overtog Gaarden 1. 11. 1949 med 24 Tdr. Land. Stuehus opf. ca. 1870. Gaarden udstykket fra Lindbjerggaard 1774. Ca. 21 Kreaturer, 2 Heste.

**WILLIAM HANSEN VESTKJÆR, Gdr., Vestkjær, Ølgod.**

født samme Sted 20. 1. 1904. Forældre: Søren Chr. Hansen, Hyllerslev, Janderup, Hustru Ane Kirstine. Bedsteforældre: FF Nis Anton Hansen. FM Ane. MF Thomas Pedersen Mejls v. Varde. MM Malene. V. Hansen Vestkjær er gift med Teresa Pedersen f. i Krushjerg, Ølgod, 10. 8. 1907. Forældre: Jens Pe-

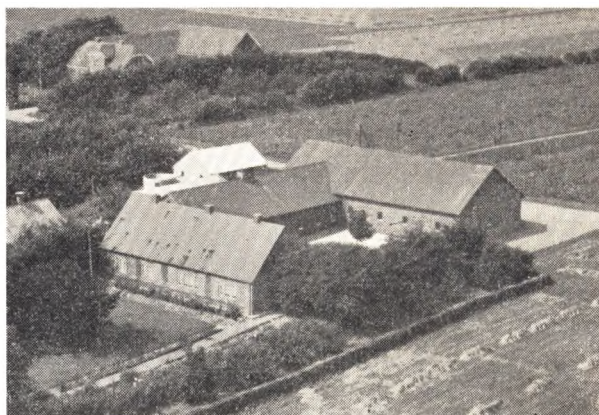

dersen, Vrønning, Hustru Karen. Bedsteforældre: FF Jens Pedersen, Skræder. FM Ane Elisabeth. MF Jens Jensen, Snorup, Tistrup. MM Valborg. I V. Hansen Vestkjærs Ægteskab er der 3 Børn: Søren Chr. 25. 4. 1935, Jens Verner 16. 5. 1938, Anny Kirstine 29. 11. 1945. Vestkjær overtog Fødegaarden 1. 4. 1931 med 50 Tdr. Land. Stuehus opf. 1883. Svinestald af Ejeren 1933. Gaarden har været i Slægtens Eje, siden Bedstefaderen købte den 1878. Den er Hovedgaard og har været betydelig større. 35 Kreaturer, 3 Heste.

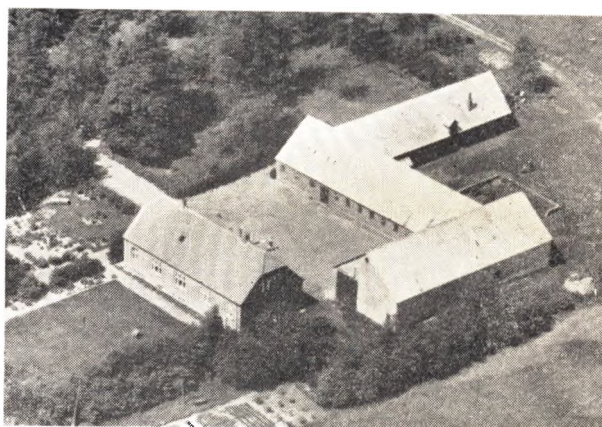

**PEDER WILLE, Gdr., „Lallundgaard”, Ølgod.**

født i Sir 28. 6. 1899. Forældre: August Wille, Lindtorp, Linde, Hustru Dagmar. Bedsteforældre: FF August Wille, Lyneberg, Hannover. FM Johanne Trige, Vemb. MF M. Peder Jørgensen, Jellinge. MM Signe. P. Wille er gift med Ebba Eriksen, f. i København 19. 8. 1902. Forældre: Nogel-Eriksen, Lærer, Lykkebjerggaard, Tullebolle, Hustru Thora Engelsted. Bedsteforældre: FF Hans Eriksen, Tullebolle, Langeland. FM Ane Kirstine. MF Niels Georg Engelsted, Fabrikant, Odder. MM Theodora Amalie, Præstedatter, Vejle. I Peder Willes Ægteskab er der 4 Børn: Erik August 8. 4. 1926, Peder Henning 28. 3. 1929, Hans Theodor 17. 3. 1931, Else 2. 9. 1935. Will. overtog Gaarden 15. 11. 1932 med 102 Tdr. Land, deraf 50 opdyrket. Nu er 70 Tdr. Land opdyrket. Alle Bygn. opf. efter Brand 1932. Det er en gl. Hovedgaard, som har været større. 36 Kreaturer, 5 Heste.

