



Dette værk er downloadet fra Danskernes Historie Online

Danskernes Historie Online er Danmarks største digitaliseringsprojekt af litteratur inden for emner som personalhistorie, lokalhistorie og slægtsforskning. Biblioteket hører under den almennyttige forening Danske Slægtsforskere. Vi bevarer vores fælles kulturarv, digitaliserer den og stiller den til rådighed for alle interesserede.

Støt Danskernes Historie Online - Bliv sponsor

Som sponsor i biblioteket opnår du en række fordele. Læs mere om fordele og sponsorat her: <https://slaegtsbibliotek.dk/sponsorat>

Ophavsret

Biblioteket indeholder værker både med og uden ophavsret. For værker, som er omfattet af ophavsret, må PDF-filen kun benyttes til personligt brug.

Links

Slægtsforskeres Bibliotek: <https://slaegtsbibliotek.dk>

Danske Slægtsforskere: <https://slaegt.dk>

ROSTRUP SOGN

Anneks til Vive, omgives af dette, Ove, Valsgaard, Vebbcstrup, Store-Arden, Astrup og Visborg Sogne. Kirken ligger c. 10 km NNV, for Mariager og c. 35 km S. for Aalborg. Jorderne, der for en Del er højtliggende og bakkede (højeste Punkt Tinghøj, 112 m, paa Grænsen til Valsgaard og Vebbestrup Sogne, Ambjærg, 74 m, Stovhøj, Galgebakke, Bavnehøj) er sandmuldede med Sand og Grus samt Ler og Kalk i Underlag. Gennem Sognet løber Villestrup Aa med dens Tilløb Lundgaard Bæk og Stubberup Bæk.



Villestrup Aa

Befolkning i 1921: 1124 (1801: 464, 1850: 531, 1901: 998), boende i 221 Gaarde og Huse. Det saml. Hartk. (1905): 240 Td.; 61 Gaarde med 209 og 104 Huse med 30, forsk. Lodder med 1 Td. Hartk. Ejds. (1920): 2066, deraf Jordv.: 1093. Areal: 4000 ha, hvoraf (1919) be-saaet med Rug 432 ha, Byg 34, Havre 636, Blandsæd til Modenhed 129, Kartofler 282, Foderroer 330; Brak ud-gjorde 345 ha, Grønfoder og Græsning 1203, Haver o. l. 44, Tørvemoser 17, Skov 138, Heder og Lyngbakker 319, Klitarealer og Stenmarker 14, Vandar. 14. Kreaturhold (1922): 478 Heste, 1925 Stk. Hornkv. (deraf 980 Køer), 24 Geder, 525 Faar, 1216 Svin 1914: 2637).

I Sognet Byerne: Rostrup (1348 Rostorp med Kirke, Skole, (ny Bygn. 1906), Konfirmandhus opf. 1920), 2 Kbmshdrl., Brugsforen., Ml., Afholdshotel (opf. 1908, med Forsamlingssal) og Andelsmejeri (opr. 1906); Sten-

strup (1304 Stenthorp) med Skole (opf. 1901); Lund-gaard (1611 Lundtzgaardtt); Brøndbjærg (1422 Brond-berg); Vraa 1611 Wraegaardtt) med Skole opf. 1896), Kbmshdrl. og Vandmølle (hvor i et privat Elektrici-tetsværk, anl. 1920); Tostrup (1449 Tostrup); Hede-med Privatskole (opf. 1905). Saml. af Gaarde og Huse: gaarde (1611 Heigaardtt); Monstrup (1476 Mogenstrop) Stenstrup Hede, Lundgaard Hede, Blegedy (Blegedø; 1611 Blleygedye), Præstegaarde. — Gaarde: Marien-borg (eller Birkevorde; 1611 Bircke Worde), Viveterp skov (1688 Stou Schouhuus), Stubberup Møllegaard (1268 Wipthorp), Harhøj (1688 Harshays Krog), Stub-delvis i Ove Sogn), Hvilshøjgaard.

Rostrup Sogn, en egen Sognekommune, i gejstlig Hens. Anneks til Vive S., har Tingsted i Terndrup. Det hører under Amtets 3. Forligskreds, men i øvrigt un-der de s. Kredse som Hovedsognet, samt 5. Udskriv-ningskreds' 414. Lægd. Kirken tilhører Ejeren af Ville-strup.

Kirken bestaar af Skib og Kor, Taarn mod V. Ka-peludbygning mod N. og Vaabenhus mod S. Skib og Kor er fra romansk Tid af Granitkvadre paa profileret Sokkel i Murene er senere omsatte og Kirken til Dels forhøjet med Mursten; Taget af Teglsten. Syddøren, med flad Overligger, og den brede Korbue er bevare-de. Taarnet er af Kvadre og røde Mursten, med skifer-dækket Pyramidetag; det er nu skalmuret med mo-derne Sten. Det hvælvede Taarnrum har Spidsbue ind til Skibet. Korsarmen, til Dels af Kvadre fra Skibets Nordmur, aabner sig ind til Skibet med en flad Bue. Vaabenhuset er fornyet og udvidet 1869. Kirken har Skab med Fløje Bestanddele af en lille nederlandsk fladt Bræddeloft. Altertavlen er fra 1575 og har i et Alabasttavle samt desforuden 4 Alabastrelieffer, alt med nytestamentlige Fremstillinger (skal efter Sagnet hidrøre fra det nedbrudte Kapel paa Villestrup); oven-paa Skabet et højt Topstykke med Udskæringer lige-ledes i tidlig Renæssancestil (Adam og Eva). I 1755 blev Altertavle og Prædikestol renoveret af Fru Birg. Sophie Sehested. Kalken er 1660 skænket af Fru Inge-borg Parsberg til Villestrup. Romansk Granitfont. Prædikestolen er et interessant gotisk Arbejde, i hvis

Snitværk bl. a. en Munk med en Skriftrulle, hvorpaa Aarst. 1544 samt Axel Juuls til Villestrup og Kirsten Lunges Vaaben. Gotisk Madonnafigur. Under Korsarmen er en tom Gravhvælving. I den ydre Taarnindgang er der som Karmsten indmuret en Gravsten fra romansk Tid med to Menneskefigurer.

Vraagaard var fordum en Hovedgaard. Valdemar Albertsens Datter af V. skal have været g. m. Brune Erik (Banner), der levede i 1. Halvdel af 14. Aarh. Antagelig gik den i Arv i Fam. Banner, thi den tilhørte Hr. And. Nielsen B. til Asdal, død 1486, hvis Søn Erik Andersens Enke Karen Stensdatter (Gøye) ved Ægteskab bragte den til Hr. Niels Høeg til Eskær, død 1524. Hans Datter Helvig blev g. m. Jep Friis, hvis Oatter Kirsten (g. 1. m. Holg. Rosenkrantz, 2. m. Gabr. Gyldenstjerne) arvede V., men døde barnløs 1565, hvorefter V. igen kom til »de Banner«. Hun havde paa Livstid forlenet Fru Kirstine Rotfeld (død 1576) med V. og Vibtorp (Viveierp), som ogsaa hendes Mand Er. Lykke til Skovgaard (død 1593) fik Brev paa. Kansler Niels Kaas udkøbte senere flere af Parthaverne (1588 Fru Birg. Banners Part, 1592 Fru Kristence Rotfelds og 1593 en Part, som afg. Er. Lykke havde afkøbt Fru Kirstine Kaas); ved hans Død 1594 kom V. til hans Søster Fru Ide Kaas, død 1597, g. m. Peder Juul, derefter til Jak. Seefeld til Visborggd. og blev ved Skifte efter ham 1602 udlagt til hans Svigersøn Hr. Hans Johansen Lindenov, hvis Hustrus Broderdatter Jfr. Sophie Seefeld ejede den 1647 og 1669 skødede den med Skov til 138 Svins Olden til Fr. Gjedde til Dalsgaard. 1680 opgives den til 40 Td. H., hvoraf 20½ var Mlsk., men 1682 blev den af Rentekammeret erklæret for en Bondegd. Endnu 1759 laa den 16 Td. H., hvoraf 8½ Mlsk.) under Dalsgaard.

I Sognet har der staaet to Kirker, Tostrup og Stenstrup Kirker. Af den første (nævnt i et Dokument fra 1469) ses endnu Fundamentrester i en 21 m lang Jordhøjning. Den har indiv. været 4,9 m bred og vistnok haft Korrunding. Mod Ø. findes Rester af et Kirkegaardsdige. Hvor Stenstrup Kirke har staaet, er der ikke Spor af Murværk. Stedet viser sig som en 21 m lang og 11,6 m bred stenet Jordhøjning.

Af de over 1000 Gravhøje, som kendes spredt i Sognet, er 19 fredl., nemlig N. for Monstrup Store Ørnhøj, 5 m høj, ved Rostrup Stenstruphøj, under Stenstrup 6 Høje, deibl. Slethøj, Klovhøj, den anselige Loddenhøj og Loddenhøj Knold ved Stenstrupgd., og Ravnshøj ved den vestre Præstegd., ved Lundgaard Grønhøj, un-

der Marienborg 2 Høje, under Brøndbjæg 2, deibl. den anselige Hjordhøj, og endelig under Vraa 6, deribl. Harhøj ved Vraa Møllegd., Tommelhøj ved Harhøjgd., Krogenshøj og Aalborgshøj ved Østerskovhus. Ogsaa enkelte Stenalders Stengrave kendes, deribl. ved Stenstrup en eetkamret større Langdysse (fredl.).

Rostrup Sogn havde fra gl. Tid St.-Arden til Anneks; ved kgl. Res. af 18. 4. 1567 blev R. med St.-Arden Anneks til Astrup; 1879 annekteredes det til Vive.



ALBREKTSSEN, EGON, Gaardejer,

»Taastruphedegaard«, Hadsund, er født i Vebbestrup 30. 1. 1936. Forældre: Marmus Albrektsen og Hustru Kristine, f. Albrektsen. Egon Albrektsen er gift med Gerda, f. Søndergaard i Øls 14. 12. 1936. Forældre: Peder Søndergaard og Hustru Kristine, f. Hansen. Egon Albrektsen købte 11. 12. 1957 Gaarden af Chr. Jespersen Lassen, der havde ejet den 6½ Aar. Tidligere Ejer har været Søren Ladefoged. Arealet er 30 Tdr. Ld. plus 1½ Td. Ld. Eng. Normal Besætning er 5 Køer plus Opdræt, 7 Søer, Smaagrise samt Svin og 2 Heste. Bygningerne er opført ca. 1915, men siden paalagt fast Tag.

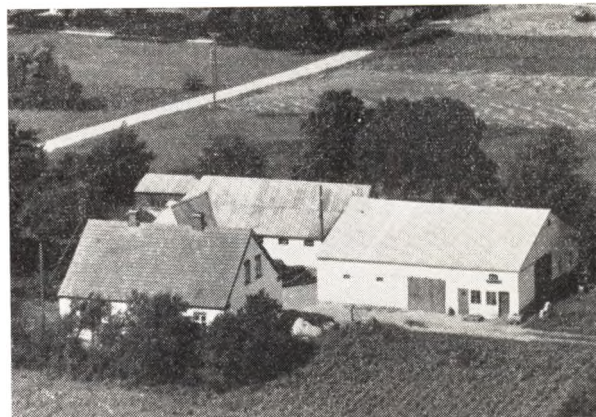

ANDERSEN, AAGE SMITH, Gaardejer,
Hedegaard, Hadsund,

er født i Nr. Tranders 12. 3. 1908. Forældre: Edvard

Smit Andersen og Hustru Karen, f. Hansen. Aage S. Andersen er gift med Olga, f. Nielsen i Rostrup 7. 9. 1909. Forældre: Jens Nielsen og Hustru Kirsten Marie, f. Olsen. I Ægteskabet er 1 Barn: Erik 24. 10. 1939. Aage S. Andersen købte i November 1946 Ejendommen af Anthon Hansen, der havde ejet den i ca. 30 Aar. Arealet er 18 Tdr. Ld. og normal Besætning 7 Køer plus Opdræt, 5 Søer samt Svin og Traktor. Stuehuset er opført 1930, Laden 1953, mens Stalden er ældre. Tidligere har Andersen i 9 Aar ejet en Ejendom med 18 Tdr. Ld. i Stubberup.

ANDERSEN, ANDERS CHR., Gaardejer,
Brøndbjerg, Arden,

er født samme Sted 16. 2. 1914. Forældre: Marinus Andersen og Hustru Anine, f. Jensen. Anders Chr. Andersen er gift med Hilda, f. Jensen i Fragdrup 2. 12. 1919. Forældre: Niels Chr. Jensen og Hustru Anine, f. Albrektsen. I Ægteskabet er 9 Børn: Leif 17. 5. 1941, Linda 17. 1. 1943, Minna 1. 1. 1944, Egon 17. 10. 1945, Lissy 15. 3. 1947, Niels 11. 12. 1949, Erna 11. 12. 1954, Henning 6. 2. 1957 og Jens 30. 3. 1958. Anders Chr. Andersen overtog i 1941 Gaarden efter sin Far, der havde ejet den mange Aar og overtaget den efter sin Svigerfar. Arealet er 60 Td. Ld. Siden Overtagelsen har Andersen mageskiftet en del Jord. Normal Besætning er 18 Køer plus Opdræt, ca. 25 Svin, 2 Heste og Traktor. Stuehuset er opført 1896 og de øvrige Bygninger ca. 1894. Bygningerne er blevet paalagt fast Tag.



ANDERSEN, ANDREAS, Gaardejer,
»Hvilhøjgaard«, Stenstrup, Doense,

er født samme Sted 8. 3. 1881. Forældre: Chr. Erik Andersen og Hustru Ane Marie, f. Larsen. Andreas Andersen er gift med Kirstine, f. Jøcumsen i Rostrup 26. 6. 1881 og død 1945. Forældre: Hans Jøcumsen og Hustru Frandsine. I Ægteskabet var 3 Børn: Anna Marie 27. 9. 1905, Sigrid 14. 6. 1909 og Erik 4. 5. 1915. Andreas Andersen overtog i 1918 Gaarden efter sin Far, der havde ejet den mange Aar og overtaget den efter sin Far. Gaarden er frikøbt fra Fæste under »Villestrup«. Arealet er ca. 70 Tdr. Ld. og normal Besætning 20 Køer plus Opdræt, ca. 80 Svin, 2 Heste og Traktor. Stuehus og Vesterhus er opført 1876, Svinstalden 1931, Laden 1939, Kostalden 1939, mens Hønseshus og Maskinhus er bygget senere. Gaarden er flyttet hertil fra Stenstrup efter Brand ca. 1876.

ANDERSEN, CHR., Gaardejer,
»Fredenslund«, Vraa, Hadsund,

er født samme Sted 27. 3. 1922. Forældre: Chr. P. An-

dersen og Hustru Anna Marie Katrine, f. Nielsen. Chr. Andersen er gift med Jenny, f. Pedersen i Vive 9. 9. 1923. Forældre: Chr. Pedersen og Hustru Karen, f. Sørensen. I Ægteskabet er 2 Børn: Frits Fogde 10. 9. 1945 og Henny Fogde 23. 10. 1948. Chr. Andersen overtog 1. 11. 1957 Gaarden efter sin Far, der havde ejet den i 35 Aar og overtaget den efter sin Far, som begyndte her paa ene Hede, som han fik opdyrket. Arealet er 56 Tdr. Ld., hvoraf 14 Tdr. Ld. er Skov. Normal Besætning er 12 Køer plus Opdræt, 4 Søer, ca. 30 Svin, 2 Heste og Traktor. Laden er ombygget 1927, Stuehuset opført 1900, Kostalden 1925, mens de øvrige Bygninger er ældre. Der er fast Tag paa alle Bygninger. Tidligere har Andersen i 12½ ejet en Ejendom med 33 Tdr. Ld. i Thaastrup.

ANDERSEN, EJNER SCHMIDT, Gaardejer,
»Vesterbo«, Lundgaard, Arden,

er født i Nr. Tranders 10. 7. 1912. Forældre: Edvard Smith Andersen og Hustru Karen, f. Hansen. Ejner S. Andersen er gift med Dortha, f. Nielsen i Rostrup 20. 1. 1918. Forældre: Chr. Nielsen og Hustru Soline, f. Sørensen. I Ægteskabet er 4 Børn: Irene 25. 8. 1945, Harly 6. 9. 1947, Jonna 17. 6. 1949 og Bent 13. 6. 1955. Ejner S. Andersen købte i 1950 Jorden, som blev udstykket fra Edmund Nielsens Gaard og opførte Bygningerne samme Aar. Arealet er i Dag 23 Tdr. Ld., hvoraf dog de 3 Tdr. Ld. er tilkøbt i 1955. Normal Besætning er 7 Køer plus Opdræt, 3 Søer samt Svin og Traktor. Tidligere har Schmidt Andersen ejet en Ejendom med 4 Tdr. Ld. i Rostrup, som nu ejes af Hans Lassen.

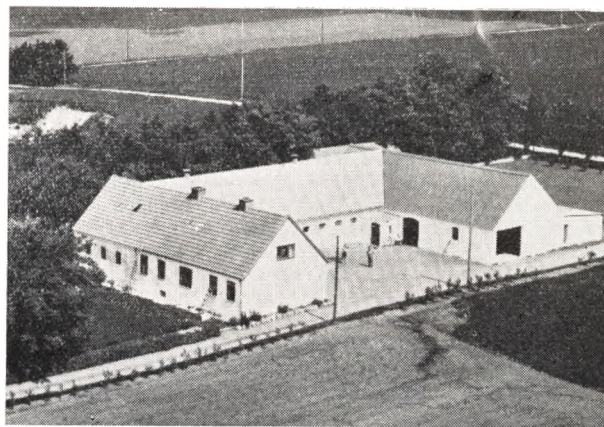

ANDERSEN, JOHAN, Gaardejer,
Stenstrup, Arden,

er født i »Stengaard«, Rostrup, 2. 9. 1908. Forældre: Lars Andersen og Hustru Kristine, f. Kjeldsen paa Blegøgaard. Johan Andersen er gift med Gerda, f. Christensen i Tulstrup-Jaungyde 21. 1. 1910. Forældre: Chr. Christensen og Hustru Maren, f. Sørensen. I Ægteskabet er 5 Børn: Lars Herluf 24. 11. 1930, Frede Reinholt 5. 9. 1932, Maja 18. 6. 1934, Kamma 28. 7. 1936 og Kjeld 3. 1. 1942. Johan Andersen overtog 1. 11. 1930 Gaarden efter sin Bror, Vognmand Chr. Andersen, Bostrup, der havde ejet den i 6 Aar. Gaarden er i 1918 udstykket fra »Stenstrupgaard« til en Datter derfra, som var gift med Martin Poulsen, der ejede den i 6 Aar. Arealet er 26. Tdr. Ld. og normal Besætning 9 Køer plus Opdræt. Bygningerne er opført 1918, dog er der siden bygget Lade og Hønseshus, og Kostalden er blevet delvis ombygget.



ANDERSEN, PETER, Gaardejer,
 »Ny Tvedemose«, Arden,
 er født i Rebild 28. 6. 1903. Forældre: Jens P. Andersen og Hustru Andrea, f. Frandsen. Peter Andersen er gift med Anna Katrine, f. Jensen i St. Arden 14. 2. 1908. Forældre: Jens P. Jensen og Hustru Dorthea, f. Jørgensen. I Ægteskabet er 3 Børn: Egon 28. 10. 1929, Tage 4 10. 1933 og Dagny 7. 11. 1946. Peter Andersen købte 1. 8. 1928 Ejendommen af sin Svigerfar, der havde ejet den siden Oprettelsen ca. 1916. Arealet er 10 ha og normal Besætning 6 Køer plus Opdræt, 2 Søer, ca. 8 Svin og 2 Heste. Bygningerne er opført 1917, men siden er Laden tilbygget, og der er bygget Maskin- og Høsehuse. Ejdsksk. 18.000 Kr.

ANDERSEN, SØREN, Gaardejer,
 Monstrup, Doense,
 er født i Rostrup 24. 1. 1901. Forældre: Laust Andersen og Hustru Kirstine, f. Jensen. Søren Andersen er gift med Kristine, f. Jensen i Monstrup-Rostrup 16. 1. 1914. Forældre: Chr. Jensen og Hustru Andrea, f. Clausen. I Ægteskabet er 6 Børn: Laura 12. 9. 1931, Krista 4. 2. 1933, Holger 24. 9. 1934, Erna 4. 8. 1936, Gerda 11. 2. 1938 og Mary 17. 7. 1940. Søren Andersen købte i Januar 1932 Ejendommen af Chr. Andersen, der havde ejet den i 18 Aar. Arealet er 14 ha, hvoraf Andersen har tilkøbt de 12 Tdr. Ld. ad to Gange, sidst i 1943. Normal Besætning er 6 Køer plus Opdræt, 2 Søer, 2 Heste og der fedes ca. 30 Svin aarlig. Stuehuset er opført ca. 1908, mens Andersen har opført de øvrige henholdsvis 1932 og 1944. Andersen havde fra 1939—44 Ejendommen, som ligger vest herfor og som nu ejes af J. Olsen.

BERTHELSEN, VERNER, Gaardejer,
 »Bakgaard«, Stenstrup, Doense,
 er født i Sulsted-Ajstrup 5. 11. 1916. Forældre: Berthel Berthelsen og Hustru Karen, f. Christensen. Verner Berthelsen er gift med Mariane, f. Bach i Sdr. Tranders 6. 8. 1915. Forældre: Marinus Bach og Hustru Katrine, f. Svendsen. I Ægteskabet er 2 Børn: Ellen 15. 12. 1945 og Inger 19. 8. 1947. Verner Berthelsen købte i 1942 Ejendommen af Chr. Bisgaard, der havde ejet den ca. 3 Aar. Arealet er 40 Tdr. Ld. og normal Besætning 10 Køer plus Opdræt, ca. 50 Svin og 2 Heste. Bygningerne er opført 1904 paa nær Maskinhuset, som blev bygget ca. 1956. Ejdsksk. 38.000 Kr.

CHRISTENSEN, EJNAR, Gaardejer,
 »Stenstrup Vestergaard«, Doense,
 er født i Oue 21. 6. 1908. Forældre: Hans Christensen og Hustru Poulina, f. Christensen. Ejnar Christensen

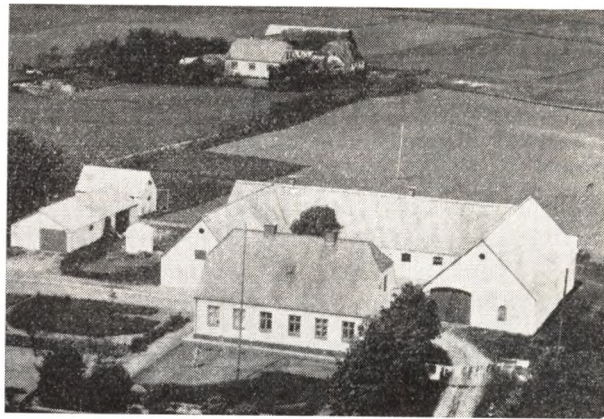

er gift med Dagny, f. Jensen i Rostrup 26. 3. 1910. Forældre: Søren Jensen og Hustru Marie, f. Glistrup Nielsen. I Ægteskabet er 4 Børn: Linda 5. 3. 1931, Birthe 24. 9. 1932, Freddy 7. 7. 1936 og Irma 14. 11. 1940. Ejnar Christensen købte i 1935 Ejendommen af Nidolf Larsen, der havde ejet den i 8 Aar og var født her. Arealet er 24 Tdr. Ld., hvoraf de 6 Tdr. Ld. blev tilkøbt 1947. Normal Besætning er 9 Køer plus Opdræt, 30 Svin, 3 Søer og 2 Heste. Stuehuset er opført 1928, Laden 1929, Kostalden 1940 og de øvrige Bygninger 1948. Der er lagt fast Tag paa Lade, Vognport og Maskinhus 1953. Ejdsksk. 32.000 Kr.

CHRISTENSEN, HERMAN, Gaardejer,
 »Egelund«, Monstrup, Doense,
 er født samme Sted 23. 3. 1897. Forældre: Carl Anthon Christensen og Hustru Maren, f. Andersen. Herman Christensen er gift med Anna Marie, f. Andersen i Strandby-Farsø 2. 5. 1901. Forældre: Jeppe Andersen og Hustru Karen Marie. I Ægteskabet er 8 Børn: Carlo 17. 9. 1933, Gerda 29. 9. 1935, Svend 28. 3. 1937, Egon 31. 8. 1938, Hilda 31. 5. 1940, Hans 20 5 1943, Grethe 20. 5. 1943 og Karen 9. 1. 1949. Hermann Christensen overtog 1. 7. 1929 Gaarden efter sin Far, der havde ejet den siden 1891 og da overtog den efter sin Svigerfar. Arealet er ca. 23 ha og normal Besætning 10 Køer plus Opdræt, ca. 40 Svin, 4 Søer og 2 Heste. Stuehuset er opført 1872, Kostalden 1905, Stalden 1908, Laden 1912 og Maskinhuset 1935.

CHRISTENSEN, JOHS., Gaardejer,
 »Bredmosegaard«, Arden,
 er født samme Sted 31. 12. 1912. Forældre: Søren Christensen og Hustru Mette Marie, f. Sørensen. Johs. Christensen er gift med Astrid, f. Bødker i St. Magleby 14. 3. 1914. Forældre: Niels Bødker og Hustru Trein, f. Jakobsen. I Ægteskabet er 5 Børn: Asger 25. 1. 1935, Leif 4. 6. 1937, Trein 19. 5. 1938, Søren 19. 5. 1938 og Erling 30 5. 1939. Johs. Christensen overtog 1. 5. 1935 Gaarden efter sin Far, der havde ejet den siden 1894 og da overtog den efter sin Far, men den har siden ca. 1696 været i Slægtens Eje. Arealet er 149 Tdr. Ld., hvoraf ca. 35 Tdr. Ld. er Skov. Gaarden drives kvægløs, men der holdes dog en del Svin. Jorden dyrkes med Kartoffler og Korn. Der findes Traktor. Stuehuset er opført 1909, Kostalden 1933, Svinestalden 1933, Kartoffelhus 1953 og Laden 1896, men siden restaureret.

CHRISTENSEN, NIELS, Gaardejer,
 »Ny Damstedgaard«, Arden,
 er født i Valsgaard 13. 8. 1901. Forældre: Andreas Christensen og Hustru Trine, f. Madsen. Niels Christensen

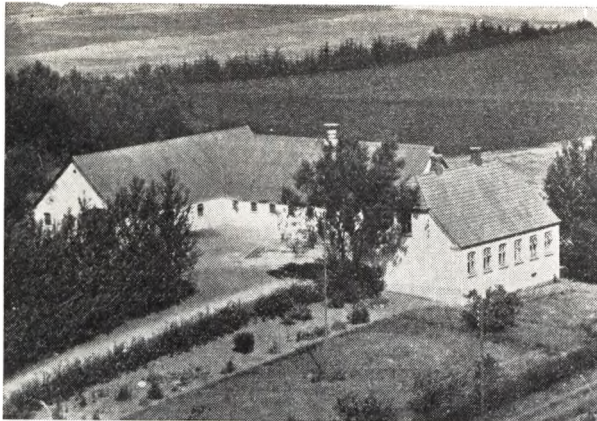

er gift med Dagny, f. Christensen i Rostrup 18. 3. 1905. Forældre: Niels Chr. Christensen og Hustru Kirsten, f. Nielsen. I Ægteskabet er 3 Børn: Ella 5. 7. 1927, Henry 16. 7. 1930 og Vagn 28. 10. 1935. Niels Christensen købte Jorden i 1930, som blev udstykket fra Svigerfaderens Gaard, og Bygningerne blev opført samme Aar paa nær Hønhuset, som blev bygget senere. Arealet er 30 Tdr. Ld. og normal Besætning 8 Køer plus Opdræt, 4 Søer, ca. 40 Svin fedes aarlig, og der er 2 Heste.

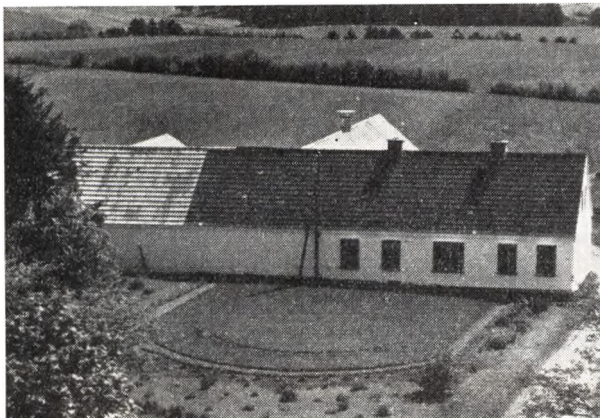

CHRISTENSEN, SØREN, Gaardejer,

»Mosebo«, Monstrup, Doense, er født paa Als 29. 11. 1892. Forældre: Chr. Christensen og Hustru Kristine, f. Christensen. Søren Christensen er gift med Elsiné, f. Christensen i Astrup 11. 2. 1895. Forældre: Søren Christensen Søndergaard og Hustru Kristine, f. Nielsen. I Ægteskabet er 5 Børn: Marie 22. 8. 1914, Kirstine 4. 9. 1916, Sigrid 20. 3. 1918, Kresten 2. 6. 1919 og Elly 3. 8. 1926. Søren Christensen købte i 1915 Jorden, som blev udstykket fra Fødegaarden »St. Mosegaard«, og Bygningerne blev opført samme Aar. Jorden var ved Oprettelsen temmelig nyopdyrket. Arealet er 28 Tdr. Ld. og normal Besætning 8 Køer plus Opdræt, ca. 20 Svin, 2 Søer og 2 Heste. Siden Oprettelsen er der bygget 12 Alen til Laden samt bygget Maskinhus, Hønhus, Svinestald og Kostalden er blevet moderniseret.

CHRISTENSEN, VALDEMAR, Gaardejer,

»Damstedgaard«, Arden, er født samme Sted 8. 4. 1902. Forældre: Niels Chr.

Christensen og Hustru Kirsten Marie, f. Nielsen. Valdemar Christensen overtog 1. 7. 1948 Gaarden efter sin Bror, der havde ejet den siden 1926 og da overtog den efter sin Far, som havde ejet den siden 1880, da den blev frikøbt fra Fæste. Arealet er 61 Tdr. Ld. I 1956 blev der solgt 2 Tdr. Ld. til Dambrug, og i 1930 blev der solgt 30 Tdr. Ld. til en Statsejendom. Normal Besætning er 11 Køer plus Opdræt, 65 Svin og Traktor. Bygningerne er opført 9. 12. 1956 efter Brand paa nær Stuehuset, som er fra 1898. Den gamle Kostald var opført 1882, Laden 1890 og Vesterhuset 1909.



(DAVIDSEN), NIELS NIELSEN, Landmand,

»Bredhøj«, Brøndbjergheide, Hadsund, er født samme Sted 2. 1. 1893. Forældre: Jens Nielsen (Davidsen) og Hustru Frederikke, f. Andreasen. Niels Davidsen er gift med Katrine, f. Jensen i Astrup 2. 5. 1895. Forældre: Jens Marinus Jensen og Hustru Kirstine, f. Olsen. I Ægteskabet er 11 Børn: Hans, Jens, Margrethe, Anna, Erna, Svend, Emil, Andreas, Margit, Karen og Niels Ove. Niels Davidsen overtog i 1918 Ejendommen efter sin Far, der havde ejet den siden ca. 1880. Arealet er ca. 15 Tdr. Ld. plus 9 Tdr. Ld. med Beplantning og Skov. Normal Besætning er 4 Køer plus Opdræt, 5 Svin og 2 Heste. Bygningerne er opført for ca. 75 Aar siden. I 1954 har Davidsen inst. el. Lys.

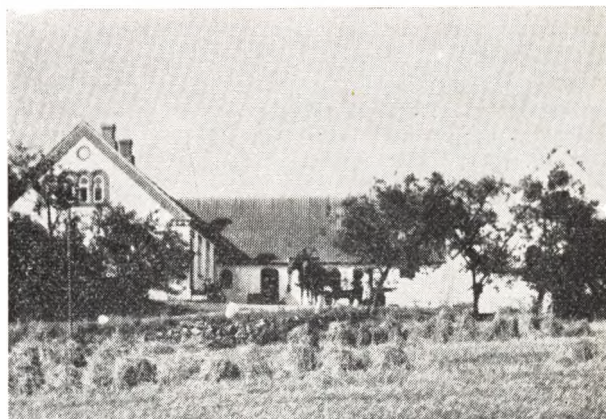

GUSTAVSEN, EJVIND, Gaardejer,

»Solvang«, Frambjerg, Arden, er født i Ravnkilde 10. 2. 1906. Forældre: L. P. Gu-

stavsens og Hustru Dorthea, f. Pedersen. Ejvind Gustavsens er gift med Poulina, f. Nielsen samme Sted 7. 6. 1918. Forældre: Marinus Nielsen og Hustru Karen, f. Nielsen. I Ægteskabet er 2 Børn: Svend Ove 9. 2. 1940 og Esther 11. 12. 1947. Ejvind Gustavsens overtog i 1948 Ejendommen efter sin Svigerfar, der havde ejet den siden 1911, da den blev opført. Arealet var oprindelig paa 10 Tdr. Ld., men siden er der tilkøbt Jord to Gange, saa der i Dag er 26 Tdr. Ld. Normal Besætning er 9 Køer plus Opdræt, 4 Søer, ca. 15 Svin og 2 Heste. Stuehuset er opført 1911, Kostalden 1911, men siden udvidet flere Gange. Ejds. 39.000 Kr.

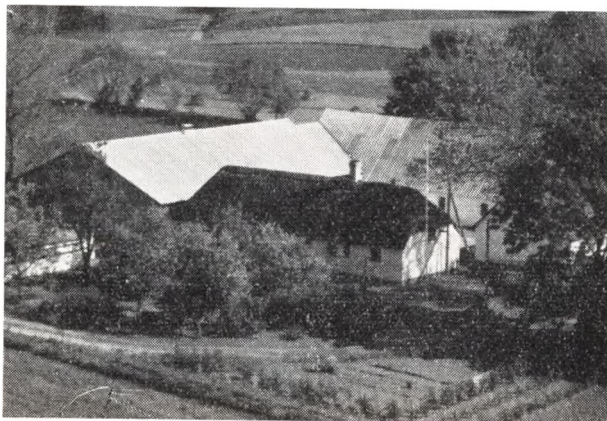

HANSEN, BØRGE, Gaardejer,

Hedegaard, Hadsund, er født samme Sted 16. 12. 1922. Forældre: Peter Hansen og Hustru Kristine, f. Nielsen. Børge Hansen er gift med Ragnhild, f. Ladefoged i Rostrup 7. 3. 1926. Forældre: Niels Ladefoged og Hustru Maren, f. Kappel. I Ægteskabet er 1 Barn: Finn 12. 4. 1955. Børge Hansen overtog i 1953 Gaarden efter sin Far, der havde ejet den siden 1916 og da overtaget den efter sin Svigerfar. Gaarden har gennem 4 Generationer været i Slægtens Eje. Arealet er 33 ha og normal Besætning 12 Køer plus Opdræt, 3 Søer, ca. 30 Svin og 2 Heste. Stuehuset er opført ca. 1850, Laden 1922, Hestestald og Garage ca. 1931, Ko- og Svine-stald 1957. Ejds. 50.000 Kr.

HANSEN, MARINUS, Gaardejer,

»Langdalsgaard«, Hedegaard, Hadsund, er født samme Sted 6. 3. 1900. Forældre: Hans Hansen og Hustru Marie. Marinus Hansen overtog i 1934 Gaarden efter sin Far, der havde ejet den ca. 35 Aar. Arealet er ca. 50 Tdr. Ld., hvoraf ca. 4 Tdr. Ld. er Beplantning. Normal Besætning er 10 Køer plus Opdræt, ca. 30 Svin og 3 Heste. Bygningerne er opført første Gang 1900, men i 1953 er den nuværende Kostald opført, Stuehuset 1907, mens den østre Længe og det meste af Laden er yngre.

HENRIKSEN, NIELS NØRGAARD, Gaardejer,

»Barsmosegaard«, Hadsund, er født samme Sted 1. 3. 1918. Forældre: Søren Chr. Henriksen og Hustru Bertine Marie, f. Andreasen. Niels N. Henriksen er gift med Kirstine f. Pedersen i Vive 8. 2. 1932. Forældre: Peder Pedersen og Hustru Andrea Nielsen, f. Andersen. I Ægteskabet er 2 Børn: Søren Møller 26. 4. 1953 og Minna Møller 26. 8. 1957. Niels N. Henriksen overtog i 1946 Gaarden efter sin

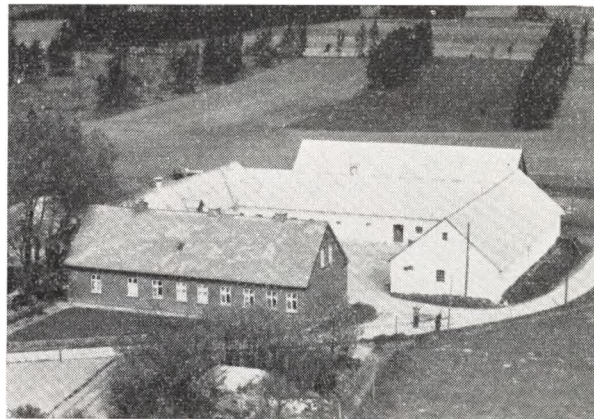

Far, der havde ejet den siden ca. 1907, men den har gennem 6 Generationer været i Slægtens Eje. Tidligere var Gaarden Fæstegaard under »Vildestrup«. Arealet er 50 ha, og deraf har Henriksens Far tilkøbt de 32 ha. Normal Besætning er 20 Køer plus Opdræt, 5 Søer, ca. 60 Svin, 2 Heste og Traktor. Bygningerne er opført efter Brand 1909, men siden paalagt fast Tag.

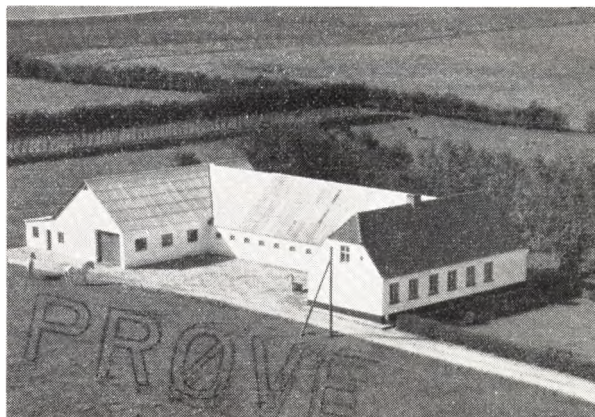

(HUUS), GEORG JENSEN, Gaardejer,

Stenstrup, Doense, er født i Vidsted 30. 11. 1909. Forældre: Søren Chr. Jensen og Hustru Maren Sthefine, f. Andersen. Georg Huus er gift med Sine Marthine, f. Jensen i Vejbstrup 28. 5. 1911. Forældre: Marinus Jensen og Hustru Else Marie, f. Hansen. I Ægteskabet er 2 Børn: Niels Chr. 16. 4. 1933 og Gerda Marie 17. 3. 1945. Georg Huus købte i 1953 Ejendommen af Hans Olsen, der havde ejet den i 37 Aar. Arealet er 15 Tdr. Ld. og normal Besætning 6 Køer plus Opdræt, 4 Søer, ca. 10 Svin og 2 Heste. Stuehuset er ca. 50 Aar gammelt, Laden opført 1954 og Stalden for ca. 50 Aar siden. Alle Bygningerne er med fast Tag.

JENSEN, ANDREAS, Gaardejer,

»Stenhøjhus«, Vraahede, Hadsund, er født samme Sted 25. 10. 1913. Forældre: Jens Jensen og Hustru Bodil Marie, f. Jørgensen. Andreas Jensen er gift med Kirstine Viola, f. Pedersen i Vive 28. 3. 1930. Forældre: Lærer E. Pedersen, Vivehede Skole, og Hustru Nielsine, f. Frønde. I Ægteskabet er 3 Børn: Jens Erik 2. 4. 1956, Aage Emanuel 26. 12.

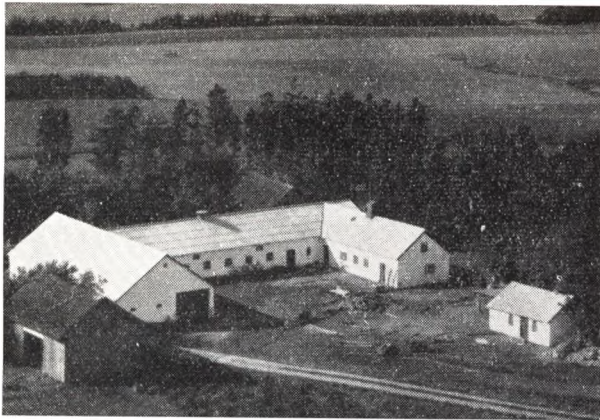

1951 og Bent Aksel 5. 2. 1956. Andreas Jensen overtog i 1950 Gaarden efter sin Far, der havde ejet den siden 1912. Arealet er 17 ha og normal Besætning 9 Køer plus Opdræt, 2 Søer, 14 Svin og 3 Heste. Stuehuset er ca. 100 Aar gammelt, Laden opført 1930, Kostalden ældre, men ombygget 1952, og Stakladen 1946.

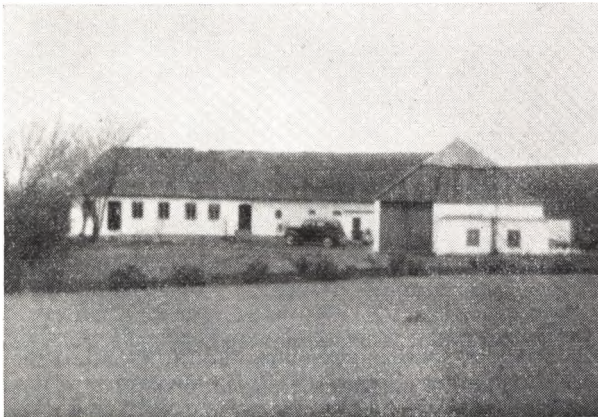

JENSEN, BØRGE RUDOLF, Gaardejer,

»Bjørnekær«, Stenstrup, Arden, er født i Buderup-Gravlev 29. 10. 1925. Forældre: Ludvig Jensen, Skørping, og Hustru Mathilde, f. Jensen. Børge R. Jensen er gift med Elna Kirstine, f. Andersen i Astrup, St. Anden, 14. 9. 1929. Forældre: Janus Andersen og Hustru Ane, f. Jensen. I Ægteskabet er 5 Børn: Eva 9. 10. 1947, Anni 20. 5. 1949, Mona 28. 10. 1951, Judith 30. 9. 1955 og Kirsten 12. 1. 1957. Børge R. Jensen købte 27. 8. 1954 Ejendommen af Agner Lønnerup, der havde ejet den nogle Aar og overtaget den efter sin Far. Arealet er 7½ Td. Ld. og normal Besætning 5 Køer plus Opdræt, 8 Grise, 1 So, 6 Svin og ca. 100 Høns. Stuehuset er ca. 80 Aar gammel og de øvrige Bygninger opført for ca. 25 Aar siden. Jensen har paalagt nyt Tag samt indst. el. Lys og Kraft. Tidligere har Jensen i 3 Aar haft Forpagtningen af en Ejendom i Skørping, hvor Jensen tillige i 7 Aar har arbejdet i Skoven.

JENSEN, JENS, Gaardejer,

»Fredenslyst«, Taastrup, Hadsund, er født i Rostrup 17. 8. 1911. Forældre: Niels Chr. Jensen og Hustru Larsine, f. Jakobsen. Jens Jensen er gift med Hedvig, f. Pedersen i Rostrup 19. 11. 1919. Forældre: Laurits Pedersen og Hustru Marie, f. Chri-

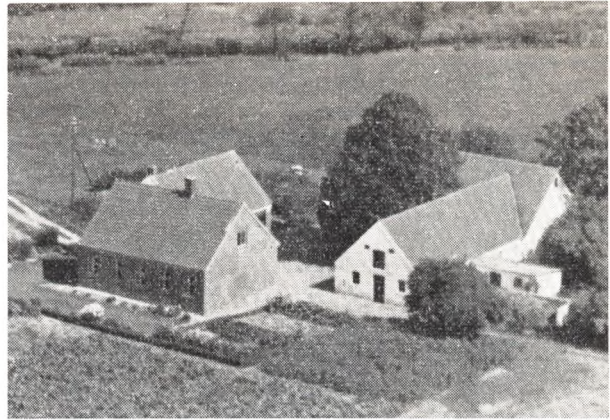

stensen. I Ægteskabet er 2 Børn: Anna Lise 16. 11. 1937 og Svend Erik 6. 9. 1943. Jens Jensen købte 15. 11. 1937 Gaarden af Møller Pedersen, der havde ejet den 1½ Aar. Tidligere ejede Jens Chr. Jensen den i ca. 32 Aar. Arealet er ca. 20 Tdr. Ld., hvoraf 3 Tdr. Ld. er Bakker. Normal Besætning er 6 Køer plus Opdræt, 2 Søer, 2 Heste, og der fedes ca. 40 Svin aarlig. Bygningerne er opført 1937 efter Brand.

JENSEN, JENS P., Forpagter,
Stenstrup, Doense,

er født samme Sted 3. 2. 1922. Jensens Farbror er Jens Østergaard Jensen, f. samme Sted 1. 4. 1886. Jensens Forældre: Søren Chr. Jensen og Hustru Mette, f. Christensen. Jens P. Jensen er gift med Inger, Katrine, f. Jensen i Vrensted-Thise 1. 4. 1927. Forældre: Niels Jensen og Hustru Emma, f. Pedersen. I Ægteskabet er 5 Børn: Erik 11. 4. 1945, Ruth 10. 9. 1947, irthe 6. 5. 1949, Karl Henning 19. 11. 1952 og Kneth 17. 3. 1956. Jens P. Jensen overtog ca. 1953 Forpagtningen af Ejendommen, som ejes af Farbroderen, der har haft den siden 1938 og da overtaget den efter sin Far. Ejendommen har siden 1886 været i Slægtens Eje, men da var Arealet kun paa 4 Tdr. Ld., hvortil der siden er tilkøbt to Gange, saa Arealet i Dag er 10 Tdr. Ld. Normal Besætning er 4 Køer plus Opdræt, ca. 10 Svin og 2 Heste. Udbygningerne er opført 1912, mens Stuehuset er ældre.

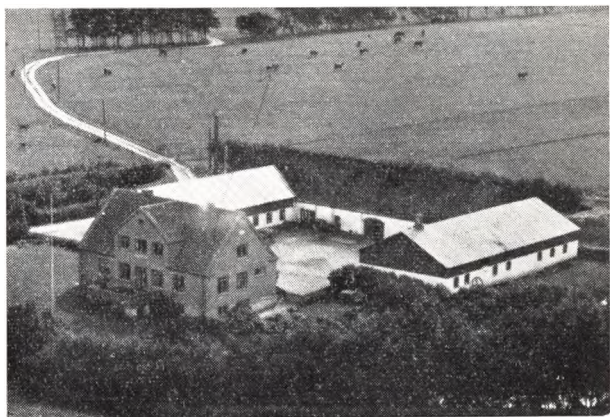

JENSEN, JENS SVOLGAARD, Gaardejer,

»Toudalsgaard«, Rostrup, Arden, er født i Sognet 10. 4. 1905. Forældre: Johs. Jensen og

Hustru Maren, f. Svolgaard. Jens Svolgaard er gift med Edith, f. Viborg i Simmelkær 24. 6. 1916. Forældre: Magnus Viborg og Hustru Christence. I Ægteskabet er 4 Børn: Magna 17. 6. 1938, Ingrid 14. 7. 1940, Lilly 23. 4. 1942 og Magnus 31. 5. 1944. Jens Svolgaard købte 1. 4. 1934 Gaarden af Valdemar Overgaard, som var født her. Arealet er 60 Tdr. Ld. og normal Besætning 20 Køer plus Opdræt, 70 Svin og 10 Heste. Stuehuset er opført 1943, Laden 1953, mens de øvrige Bygninger er ældre, men paalagt fast Tag.

JENSEN, JOHS., Gaardejer,

»Kirkehøjgaard«, Taastrup, Hadsund,

er født samme Sted 14. 8. 1924. Forældre: Jens P. Jensen og Hustru Laura, f. Christensen. Johs. Jensen overtog i 1958 Gaarden efter sin Mor, der havde drevet den siden sin Mand's Død 1951 og sammen med ham siden 1920. Arealet er 40 Tdr. Ld., hvoraf en Del er Skov. Normal Besætning er 8 Køer plus Opdræt, 50 Svin, 1 Hest, Føl og Traktor. Stuehuset er ca. 100 Aar gammelt, Kostalden opført 1956 og Laden 1954. Tidligere har Gaardens Areal været paa ca. 200 Tdr. Ld., men der er blevet frasolgt til mindre Ejendomme. For flere Hundrede Aar siden laa der en Kirke øst for Gaarden.

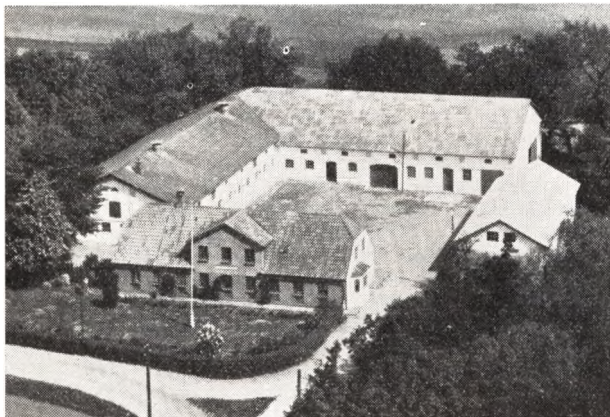

JENSEN, MARINUS, Gaardejer og Sognefoged,

»Stenstrupgaard«, Arden,

er født i Rostrup 6. 6. 1894. Forældre: Poul Chr. Jensen og Hustru Mariane, f. Urenholt. Marinus Jensen er gift med Jenny Marie, f. Andersen i Rostrup 25. 4. 1898. Forældre: Lars Andersen og Hustru Kristine, f. Kjeldsen. I Ægteskabet er 4 Børn: Lars Chr. 8. 1. 1919, Søren Nørgaard 8. 4. 1920, Anna Lise 1. 11. 1922 og Thorkild 4. 10. 1925. Marinus Jensen overtog i 1918 Gaarden Matr. Nr. 7a efter sin Far, der havde ejet den siden 1903, men da var Arealet paa 150 Tdr. Ld., hvorfra der i 1912 blev frasolgt ca. 50 Tdr. Ld. til to Ejendomme. Arealet i Dag er ca. 100 Tdr. Ld. og normal Besætning ca. 28 Køer plus Opdræt, ca. 80 Svin, 3 Heste og Traktor. Stuehuset er opført 1887 og de øvrige Bygninger 1927 paa nær Laden, som blev bygget 1947. Maskinhuset, der er opført 1912, er blevet paalagt fast Tag. Ejdsks. 108.000 Kr. Siden 1. 2. 1934 har Jensen været Sognefoged og gennem flere Perioder Sogneraadets formand. Jensen har været Medlem af Sogneraadet i ca. 18 Aar og i 30 Aar Kasserer for Mejeriet. I 1887 var Gaardens Areal paa 252 Tdr. Land, men samme Aar brændte Gaarden, og der blev

udstykket ca. 100 Tdr. Ld. herfra. Paa Gaardens Mark findes 6 fredede Gravhøje.

JENSEN, SØREN SVOLGAARD, Gaardejer,

»Birkholm«, Lundgaard, Arden,

er født samme Sted 31. 7. 1911. Forældre: Johs. Jensen og Hustru Maren, f. Sørensen. Søren S. Jensen er gift med Gerda, f. Christensen i St. Arden 1. 1. 1919. Forældre: Kresten Christensen og Hustru Karoline, f. Andersen. I Ægteskabet er 3 Børn: Johs. 24. 4. 1943, Margit 21. 8. 1944 og Karin 28. 11. 1956. Søren S. Jensen overtog 1. 9. 1938 Gaarden efter sin Far, der havde ejet den ca. 55 Aar. Arealet er ca. 30 Tdr. Ld. og normal Besætning 12 Køer plus Opdræt, 7 Søer, 2 Heste og der fødes ca. 50 Svin aarlig. Stuehuset er ca. 85 Aar gammelt, men udvidet med 10 Alen i 1939, Kostalden 1955, Laden 1935, vestre Længe 1944, Maskinhuset 1951 og Høsehøuset 1956.

JESPERSEN, HOLGER, Gaardejer,

»Krogaarden«, Rostrup, Arden,

er født i Arden-Astrup 17. 3. 1921. Forældre: Adolf Jespersen, Lille Arden, og Hustru Thora, f. Thygesen. Holger Jespersen er gift med Ella, f. Bartholomæussen i Astrup 26. 1. 1926. Forældre: Anders Bartholomæussen og Hustru Mariane, f. Pedersen. I Ægteskabet er 5 Børn: Ole Rømer 27. 5. 1945, Ingo 29. 10. 1946, Marion 29. 8. 1948, Kurt 5. 12. 1951 og Anni 29. 3. 1954. Holger Jespersen købte i 1945 Ejendommen af Chr. Pedersen, der havde ejet den siden 1926. Arealet er 18 Tdr. Ld., hvoraf de 10 Tdr. Ld. er tilkøbt siden 1945. Normal Besætning er 7 Køer plus Opdræt, 2 Søer, ca. 30 Svin og 2 Heste. Bygningerne er opført ca. 1906, da Gaarden blev flyttet hertil, da der tidligere har været Kro hertil. Jensen har moderniseret Ejendommen. Ejdsks. 34.700 Kr.

KANNEGAARD, KNUD, Gaardejer,

»Vraa Møllegaard«, Arden,

er født i Draaby 6. 8. 1924. Forældre: P. Kannegaard og Hustru Agnes, f. Olsen. Knud Kannegaard er gift med Ruth, f. Nielsen i Ebeltoft 29. 2. 1920. Forældre: Hans Nielsen og Hustru Maren, f. Nielsen. I Ægteskabet er 5 Børn: Mogens 21. 9. 1947, Joan 6. 5. 1950, Jørgen Gerner og Anette. Knud Kannegaard købte i 1954 Gaarden af Simonsen, der havde ejet den 5 Aar. Tidligere har Jens Sørensen ejet den ca. 28 Aar. Arealet er 116 Tdr. Ld. De sidste 10 Aar er Gaarden drevet kvægløs, men der holdes dog ca. 20 Søer samt Svin og 2 Traktorer. Bygningerne er opført: Stuehuset for ca. 100 Aar siden, Udbygningerne er yngre, men Laden er blevet paalagt fast Tag. Tidligere har Kannegaard i 6 Aar ejet en Ejendom med 47 Tdr. Ld. i Vive Sogn, som nu ejes af Chr. Bach.

KRABBE, POUL, Gaardejer,

»Rostruphedegaard«, Hadsund,

er født i Odby 23. 8. 1898. Forældre: Kr. Krabbe og Hustru Maren, f. Christensen. Poul Krabbe er gift med Mathilde, f. Madsen i Odby 5. 3. 1903. Forældre: Smedemester Niels Chr. Madsen og Hustru Mariane, f. Pejtersen. I Ægteskabet er 3 Børn: Chr. 3. 12. 1929, Maren 30. 5. 1932 og Bodil 13. 7. 1939. Poul Krabbe købte i 1941 Gaarden af Søren Pallesen, der havde ejet den mange Aar og var født her, og hans Far var Veteran fra 1848. Arealet er ca. 100 Tdr. Ld. og normal Besætning 22 Køer plus Opdræt, 4 Søer, ca. 100 Svin, 3 Heste og Traktor. Stuehuset er opført 1875, men siden moderniseret, Laden 1896, Ko- og Hestestald 1930, den gamle Kostald og Svinestalden 1896.

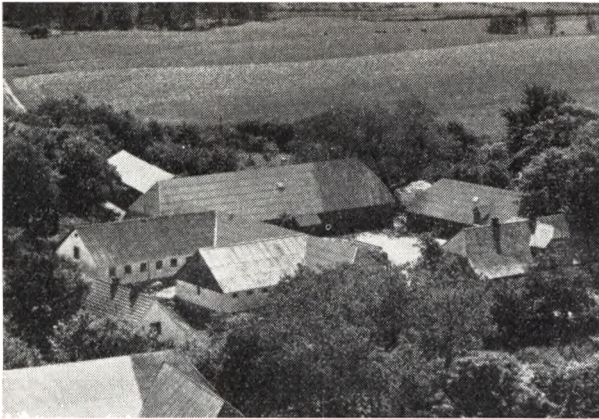

Ejdisk. 109.000 Kr. og Matr. Nr. 1a m. fl. Tidligere har Krabbe i 13 Aar ejet »Mylenborgladegaard« med 116 Tdr. Ld. i Arden.

LADEFOGED, CHR., Gaardejer,
»Taastrupgaard, Hadsund,

er født i Rostrup 26. 12. 1916. Forældre: Søren Ladefoged og Hustru Margrethe, f. Bajsgaard. Chr. Ladefoged er gift med Edith, f. Bergwald i Falslev-Vindblæs 24. 11. 1924. Forældre: Carl Bergwald og Hustru Kristine, f. Christiansen. I Ægteskabet er 2 Børn: Vagn 4. 8. 1944 og Karen Margrethe 23. 7. 1946. Chr. Ladefoged købte i 1952 Gaarden efter at have haft den i Forpagning siden 1944. Tidligere Ejer har været Ladefogeds Bedstefar, som overtog den efter sin Far. Arealet er i Dag 40 ha, men har før været meget større. Normal Besætning er 12 Køer plus Opdræt, ca. 30 Svin, 2 Heste og Traktor. Stuehuset er opført ca. 1878, Svinehuset samme Aar, mens de øvrige Bygninger er opført 1930.

LANGELAND, JENS, Gaardejer og Sogneraadshovedmand, »Viveterp«, Hadsund,

er født i Venge 3. 4. 1903. Forældre: Peter Langeland og Hustru Marie, f. Sørensen. Jens Langeland er gift med Eli Bodil, f. Enemærke i Barrit 1. 2. 1905. Forældre: Rasmus Enemærke og Hustru Katrine, f. Nielsen. I Ægteskabet er 3 Børn: Leif 21. 9. 1931, Laila 25. 11. 1934 og Alf 24. 9. 1937. Jens Langeland købte i 1940 Gaarden Matr. Nr. 1a af Jape, der havde ejet den i 18 Aar. Arealet er 125 Tdr. Ld. og normal Besætning 20 Køer plus Opdræt, 10 Søer, 70 Svin, 1 Hest og 2 Traktorer. Vesterhuset er opført 1945, Laden 1956 og Kostalden ca. 1890, Svinestalden 1919, Kostalden er restaureret 1953 og siden paalagt fast Tag. Ejdisk. 78.000 Kr. Langeland har de sidste 8 Aar været Sogneraadshovedmand samt Medlem af Sogneraadet i 2 Perioder. Tidligere har Langeland i 9 Aar ejet »Hvarregaarden« ved Doense.

LAURSEN, BENT, Forpagter,
Lundgaard, Rostrup, Arden,

er født samme Sted 1. 9. 1934. Forældre: Hans Laurson 7. 2. 1899 og Hustru Meta, f. Olsen. Bent Laurson er gift med Lissy, f. Olsen i Alstrup 30. 11. 1936. Forældre: Otto Olsen og Hustru Betty, f. Jensen. Bent Laurson overtog 1. 1. 1958 Forpagtningen af Gaarden, der ejes af hans Far, som har haft den siden 1926 og da overtaget den efter sin Far. Gaarden har gennem 3 Generationer været i Slægtens Eje. Arealet er 75 Tdr. Ld., hvoraf 2 Tdr. Ld. er Skov. Normal Besæt-

ning er 20 Køer plus Opdræt, 7 Søer, ca. 50 Svin og Traktor. Stuehuset er opført 1906, Kostalden 1912, Laden 1904, mens Svinestalden er ældre, men moderniseret og udvidet 1928. Ejdisk. ca. 70.000 Kr.



LAURSEN, CARL IVER, Gaardejer,
»Rostrupgaarden«, Arden,

er født i Rostrup 10. 9. 1916. Forældre: Laurids Laurson, f. i Rostrup 18. 3. 1872, og Hustru Anette, f. Jøcumsen. Carl Iver Laurson er gift med Rigmor Tove, f. Bech i Astrup-St. Arden 31. 7. 1918. Forældre: Marinus Bech og Hustru Kirsten, f. Christensen. I Ægteskabet er 3 Børn: Ruth Bech 5. 4. 1938, Laurits Marinus Bech 19. 4. 1941 og Aase Bech 2. 3. 1945. Carl I. Laurson overtog 1. 7. 1949 Gaarden Matr. Nr. 10a efter sin Far, der havde ejet den siden 1914. De første ejede ogsaa Krogaarden og Fødehjemmet Lundsgaard. Krogaarden blev senere solgt til en Datter. Arealet er 82 Tdr. Ld. og normal Besætning 24 Køer plus Opdræt, 9 Søer, ca. 100 Svin og Traktor. Laden er opført 1860, men siden ombygget og udvidet i 1930. Kostalden 1929 og Østerhuset 1930. Stuehuset er ca. 100 Aar gammelt, men moderniseret 1930, mens Maskinhus og Garage er bygget senere. Ejdisk. 115.000 Kr. Fødehjemmet blev i 1926 solgt til den næstældste Søn.

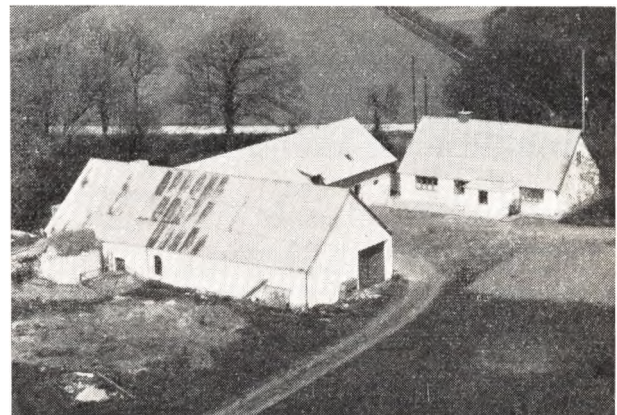

LAURSEN, RICHARD, Gaardejer,
»Kirkehøjgaard«, Stenstrup, Doense,

er født i Rostrup 7. 2. 1910. Forældre: Laurits Chr. Laurson og Hustru Anette, f. Jøcumsen. Richard Laurson er gift med Krista Marie, f. Sørensen i Ro-

strup 20. 4. 1912. Forældre: Chr. Sørensen og Hustru Karen Marie, f. Sørensen. I Ægteskabet er 1 Barn: Karen Anette 20. 9. 1946. Richard Laursen købte i 1937 Gaarden af Jens Jensen, der havde ejet den i 15 Aar. Arealet er 16 Tdr. Ld. og normal Besætning 6 Køer plus Opdræt, 7 Søer, ca. 40 Smaagrise og 2 Heste. Stuehuset er over 100 Aar gammelt, men siden moderniseret og paalagt fast Tag, Laden 1932, mens Stalden er ældre, men paalagt fast Tag. Sydvest for Ejendommen har der i ældre Tid ligget en Kirke, der blev skudt i Grus under Svenskekrigen ca. 1657, men der er stadig nogle Sten, som er fredede.

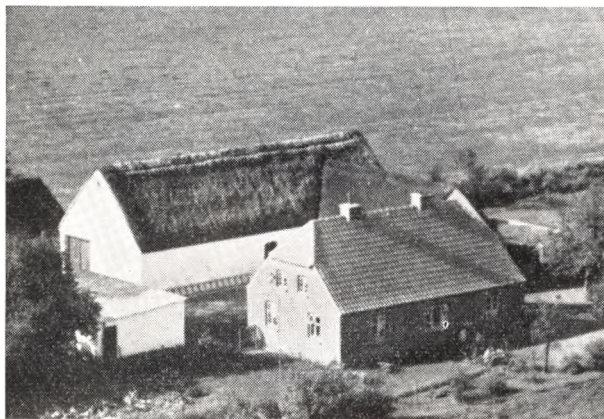

LAURSEN, SØREN CHR., Gaardejer,
Taastrup Mark, Hadsund,

er født samme Sted 25. 6. 1910. Forældre: Jørgen Laurits Laursen og Hustru Ane Marie, f. Andersen. Søren Chr. Laursen er gift med Ebba Laurine, f. Rosenberg i Vive 26. 5. 1919. Forældre: Laurits Rosenberg og Hustru Sørine, f. Jensen. I Ægteskabet er 3 Børn: Ellen 24. 8. 1939, Vera 14. 2. 1942 og Leif 2. 10. 1945. Søren Chr. Laursen overtog i 1937 Gaarden efter sin Far, der havde ejet den ca. 35 Aar og da overtaget den efter sin Far. Arealet er 11,3 ha, og deraf har Laursens Far tillkøbt ca. Halvdelen. Normal Besætning er 6 Køer plus Opdræt, 16 Svin, 2 Søer og 2 Heste. Stuehuset er opført 1912, Laden 1938, Kostalden ombygget 1933, mens Hønsehus og Maskinhus er bygget senere.

LARSEN, ALFRED, Gaardejer,
»Bakkely«, Monstrup, Doense,

er født samme Sted 17. 3. 1922. Forældre: Johan Larsen og Hustru Kirsten Marie, f. Christensen. Alfred Larsen er gift med Viola Sørine, f. Jessen i Grimstrup 6. 3. 1927. Forældre: Johs. Jessen og Hustru Maren, f. Pedersen. I Ægteskabet er 3 Børn: Margit 6. 2. 1943, Svend Aage 6. 3. 1947 og Hans Jørgen 24. 10. 1949. Alfred Larsen overtog i 1946 Ejendommen efter sin Far, der havde ejet den siden 1912 og da overtaget den efter sin Far. Arealet er 9 ha og normal Besætning 4 Køer plus Opdræt, 2 Søer, 5 Svin, 2 Heste og Traktor. Jorden er i 1851 udstykket fra Marius Christensens Gaard. Kostalden er opført 1924, Stuehuset for



ca. 90 Aar siden, mens den østre Længe er yngre og delvis opført ca. 1954. Der er fast Tag paa alle Bygninger.

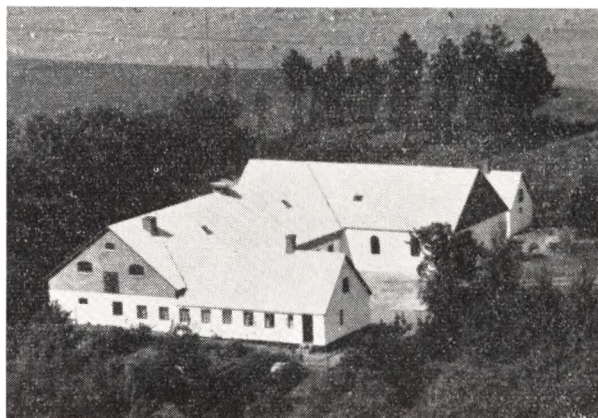

LARSEN, CHR., Gaardejer,
»Ørvad«, Vraa, Arden,

er født i Astrup 24. 8. 1912. Forældre: Lars Larsen og Hustru Mette Kristine, f. Madsen. Chr. Larsen er gift med Rigmor, f. Poulsen i Rostrup 23. 10. 1915. Forældre: Marinus Poulsen og Hustru Elna, f. Rask. I Ægteskabet er 3 Børn: Norma Kristine 26. 5. 1939, Inger Marie 30. 5. 1946 og Bente Marian 4. 4. 1958. Chr. Larsen købte i 1938 Ejendommen af Svend Poulsen, der havde ejet den i 3 Aar. Arealet er 15 ha, hvoraf Larsen har tillkøbt de 6 ha i 1948. Normal Besætning er 8 Køer plus Opdræt, 4 Søer, ca. 20 Svin og 2 Heste. Stuehuset er ca. 80 Aar gammelt, Stald og Lade opført 1952. I 1952 blev der lagt fast Tag paa Stuehuset.

LARSEN, GREGERS LAURITS, Gaardejer,
»Smedebakken«, Arden,

er født i Astrup 14. 6. 1903. Forældre: Lars Larsen og Hustru Mette Kirstine, f. Madsen. Gregers Larsen er gift med Anna Marie, f. Jensen i Frørup v. Svendborg 2. 3. 1893. Forældre: Hans Jensen og Hustru Rasmine. I Ægteskabet er 1 Barn: Aksel 11. 9. 1931. Gregers Larsen købte 15. 9. 1928 Ejendommen af Peter Hansen, der havde ejet den 3 1/2 Aar. Tidligere har Marinus Nielsen ejet den og opført den i 1910. Arealet er 11 ha og normal Besætning 6 Køer plus Opdræt, 3 Søer, ca. 20 Svin og 2 Heste. Larsen

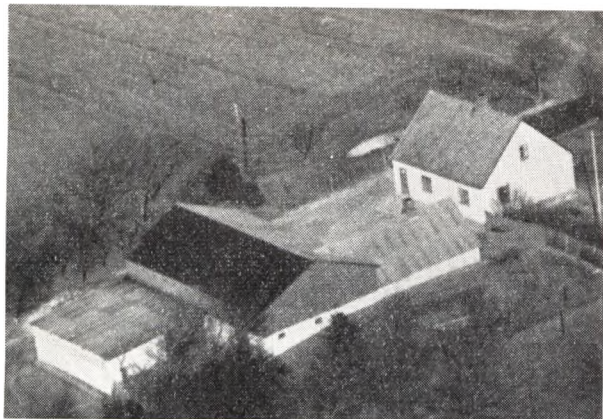

har i 1953 tilkøbt de 7 Tdr. Ld. af Jorden. Stuehuset er opført 1911, Kostalden er ombygget og Laden opført 1953.



LARSEN, NIELS CHR., Gaardejer,
Rostrup, Arden,

er født i Muldbjerg, Ø. Hornum, 28. 1. 1890. Forældre Niels Chr. Severin Larsen og Hustru Dorthea, f. Nielsen. Niels Chr. Larsen er gift med Anna, f. Larsen i Ø. Hornum Guldbæk 10. 12. 1894. Forældre: Martinus Larsen og Hustru Kristine, f. Thryssøe. I Ægteskabet er 12 Børn: Ejnar Marius 23. 5. 1912, Sigurd 30. 1. 1915, Erling 5. 9. 1917, Asger 28. 12. 1918, Agathe 28. 12. 1918, Jakob 21. 12. 1921, Ellen 17. 2. 1924, Erik 25. 6. 1926, Jeniy 28. 3. 1928, Arne 8. 2. 1930, Tage 12. 4. 1933 og Tove 9. 10. 1935. Niels Chr. Larsen købte i 1913 Gaarden af Morten Jørgensen, der havde ejet den i 2 Aar. Arealet er ca. 20 Tdr. Ld., hvoraf de 11 Tdr. Ld. er tilkøbt ca. 1915. Normal Besætning er 8 Køer plus Opdræt, 5 Søer, Svin og 2 Heste. Stuehuset er opført 1926, Stalden 1926, mens Laden i 1954 er blevet paalagt fast Tag.

LASSEN, Hans, Gaardejer,

»Enggaarden«, Rostrup, Arden,

er født samme Sted 5. 12. 1909. Forældre: Chr. Lassen og Hustru Karen Marie, f. Christensen. Hans Lassen er gift med Anna Lise, f. Sørensen i Hobro 16. 3. 1922. Hans Lassen overtog i 1943 Ejendommen efter sin Mor, der havde drevet den siden sin Mands Død 1934 og sammen med ham siden 1908. Arealet er 33 Tdr. Ld. og normal Besætning 10 Køer plus Opdræt, ca. 40

Svin og 2 Heste. Stuehuset er opført 1937, Laden 1933, mens Kostald og Stalden er ældre. Laden er i 1956 blevet paalagt fast Tag.

LASSEN, HANS, Landmand,
Rostrup, Arden,

er født i Sognet 26. 1. 1930. Forældre: Jens Lassen og Hustru Signe, f. Hedegaard. Hans Lassen er gift med Jytte, f. Andersen i Blenstrup 28. 4. 1936. Forældre: Jørgen Andersen og Hustru Helga, f. Poulsen. I Ægteskabet er 2 Børn: Jens Jøngen 26. 7. 1955 og Per 21. 6. 1958. Hans Lassen købte i 1955 Gaarden af Jens Mikkelsen, der havde ejet den ca. 5 Aar. Tidligere Ejer i mange Aar har været P. Vammen. Arealet er 4 Tdr. Ld. og normal Besætning 200 Høns, 6 Søer samt Svin. Bygningerne er opført 1913, men siden moderniserede og paalagt fast Tag. Lassen ejer endvidere Rostrup Kalkværk, hvor der produceres Raakalk.

LASSEN, JENS, Gaardejer,
Rostrup, Arden,

er født samme Sted 11. 6. 1893. Forældre: Hans Lassen og Hustru Kristine, f. Borup Pedersen. Jens Lassen er gift med Sine, f. Hedegaard i St. Arden 4. 6. 1900 og død 1946. I Ægteskabet er 3 Børn: Petrea 1. 11. 1927, Hans 26. 1. 1930 og Kristine 10. 3. 1933. Jens Lassen overtog i 1925 Gaarden efter sin Far, der havde ejet den mange Aar og overtaget den efter sin Svigerfar, men den har i ca. 200 Aar været i Slægtens Eje. Arealet er 90 Tdr. Ld. og normal Besætning 20 Køer plus Opdræt, ca. 10 Søer, Svin, 4 Heste og Traktor. Bygningerne er opført 1860, men siden er Laden tilbygget, og der er paalagt fast Tag overalt. Ejdk. 90.000 Kr.

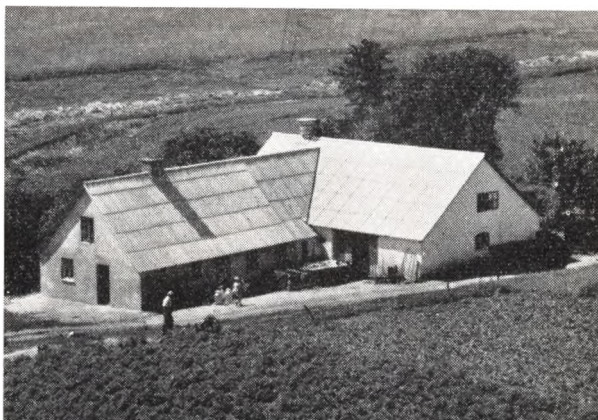

MOU, PETER, Landmand,
Stenstrup, Arden,

er født i Rostrup 9. 10. 1900. Forældre: Jens P. Mou og Hustru Ane Mette, f. Mikkelsen. Peter Mou er gift med Elna, f. Nyborg Madsen i Ø. Brønderslev 2. 4. 1908. Forældre: Mads P. Nyborg Madsen og Hustru Bolette, f. Jensen. I Ægteskabet er 2 Børn: Minna 10. 6. 1931 og Lissi 7. 7. 1943. Peter Mou købte 17. 8. 1942 Ejendommen af sin Mor, der havde drevet den siden sin Mands Død 1928, og han havde ejet den siden 1902. Arealet er 8 Tdr. Ld. og normal Besætning 3 Køer plus Opdræt, 1 So, 5 Svin og 1 Hest. Stuehuset er ældre, Kostalden opført 1952, Laden 1952. I 1954—55 er Stuehuset blevet moderniseret. Ved Overtagelsen i 1902 var det meste af Jorden Lyng, som er blevet opdyrket.

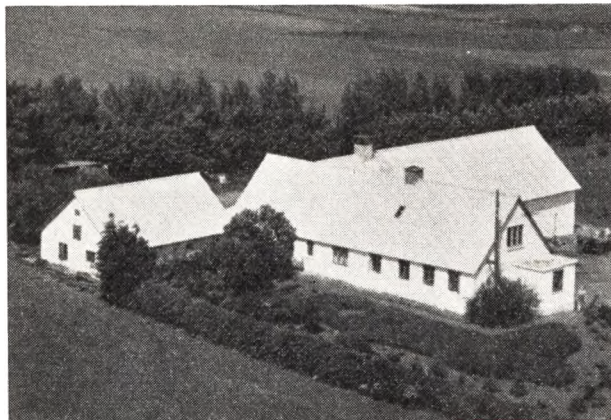

MOURITSEN, EJNAR, Gaardejer,
Stenstrup, Doense,

er født i Brøndbjerg, Rostrup, 30. 10. 1919. Forældre: Jens Mouritsen og Hustru Jensine, f. Nielsen. Ejnar Mouritsen er gift med Kamma, f. Jensen i Døstrup 20. 2. 1928. Forældre: Hans Jensen og Hustru Anine, f. Munkholm. I Ægteskabet er 3 Børn: Hans 20. 10. 1949, Jonna 23. 6. 1953 og Jens 27. 12. 1954. Ejnar Mouritsen købte i 1947 Ejendommen af Laurits Nielsen, der havde ejet den 35 Aar. Arealet er 20 Tdr. Ld. og normal Besætning 8 Køer plus Opdræt, 2 Søer, ca. 30 Svin og Traktor. Bygningerne er opført for ca. 100 Aar siden, men siden ombyggede, og Mouritsen har lagt fast Tag paa overalt.



MOURITSEN, NIELS, Gaardejer,
Frembjerg, Arden,

er født i Suldrup 4. 8. 1911. Forældre: Jens Mouritsen og Hustru Jensine, f. Nielsen. Niels Mouritsen er gift med Linda, f. Jensen i Stenstrup, Rostrup, 8. 2. 1916. Forældre: Jens Chr. Jensen og Hustru Andrea, f. Jensen. I Ægteskabet er 2 Børn: Jens Chr. 4. 3. 1952 og Ingeborg 12. 2. 1956. Niels Mouritsen købte i 1950 Ejendommen af Jens Mou Jensen, der har opført den og ejet den flere Aar. Arealet er 20 Tdr. Ld. og normal Besætning 6 Køer plus Opdræt, 3 Søer, 18 Svin og 2 Heste. Bygningerne er opført ca. 1928, men Mouritsen har moderniseret dem og paalagt fast Tag. Der er i 1952 bygget ny Lade og Kostald.



NIELSEN, EDMUND H., Gaardejer,
»Kirkebækgaard«, Lundgaard, Rostrup, Arden,
er født i Ravnkilde 13. 9. 1911. Forældre: Chr. Nielsen og Hustru Johanne Margrethe, f. Nielsen. Edmund Nielsen er gift med Signe, f. Pedersen i Valsgaard 24. 2. 1917. Forældre: Martinus Pedersen og Hustru Kirsten, f. Andersen. I Ægteskabet er 1 Barn: Heinrich Hagelund 28. 2. 1946. Edmund H. Nielsen købte 23. 11. 1956 Gaarden af Magnus Pedersen, der havde ejet den 5 Aar, men drevet den med Bestyrer. Tidligere har Gaarden i mange Aar været i Kokholm-Slægten. Arealet er 85 Tdr. Ld., hvoraf 16 Tdr. Ld. er Skov. Normal Besætning er 20 Køer plus Opdræt, 10 Søer, 90 Svin og 4 Heste. Stuehuset er ca. 100 Aar gammelt, men siden moderniseret, Stalden 1931, Kostalden er ældre og Laden ogsaa ældre. Maskinhus og Høsehuse er opført senere. Tidligere har Nielsen i 15 Aar ejet »Søndergaard« i Gunnerup med 45 Tdr. Land.

NIELSEN, FRODE HOVALDT, Gaardejer,
»Østerskovhusgaard«, Vraa, Arden,
er født i Falslev, Vindblæs 20. 9. 1917. Forældre: Thor-kild Hovaldt Nielsen og Hustru Kirstine, f. Ferslev. Frode Hovaldt Nielsen er gift med Gerda, f. Christensen i Fræer 26. 5. 1912. Forældre: Vilhelm Bojesen og Hustru Rasmine, f. Christensen. I Ægteskabet er 1 Barn: Marko 20. 1. 1933. Frode Hovaldt Nielsen købte i Oktober 1951 Gaarden af Carl Dejlbjerg, der havde ejet den 7 Aar. Tidligere har Niels Iversen ejet den mange Aar. Arealet er 45 Tdr. Land, hvoraf 2 Tdr. Land er beplantet. Normal Besætning er 10 Køer plus Opdræt, 3 Søer, 2 Heste og der fedes ca. 20 Svin aarlig. Bygningerne er ombyggede 1911. Stuehuset er over 100 Aar gammelt og er oprindelig opført til Skovfogedbolig.

NIELSEN, GUNNER, Gaardejer,
Lundgaard, Rostrup, Arden,
er født samme Sted 25. 10. 1922. Forældre: Niels Nielsen og Hustru Johanne, f. Nielsen (Kokholm). Gunnar Nielsen er gift med Lilly, f. Jespersen i Astrup 29. 12. 1927. Forældre: Adolf Jespersen og Hustru Thora, f. Thygesen. I Ægteskabet er 3 Børn: Frank Ole 21. 8. 1949, Poul Thorben 7. 2. 1951 og Frode Birk 27. 7. 1953. Gunnar Nielsen overtog i Oktober 1948 Ejendommen efter sin Far, der havde ejet den ca. 40 Aar og da overtaget den efter sine Forældre. Ejendommen er opført af Nielsens Bedstefar. Arealet er 28 Tdr. Land, hvoraf 8 Tdr. Land er Eng. Normal Besætning er 9 Køer plus Opdræt, 4 Søer, ca. 20 Svin og 2 Heste. Stuehuset er ca. 80 Aar gammelt, Stalden opført ca.



1917, Laden 1927, hvorpaa der i 1957 er sat Trempel og paalagt nyt Tag. Ca. 1950 blev der lagt nyt Tag paa Stuehuset.

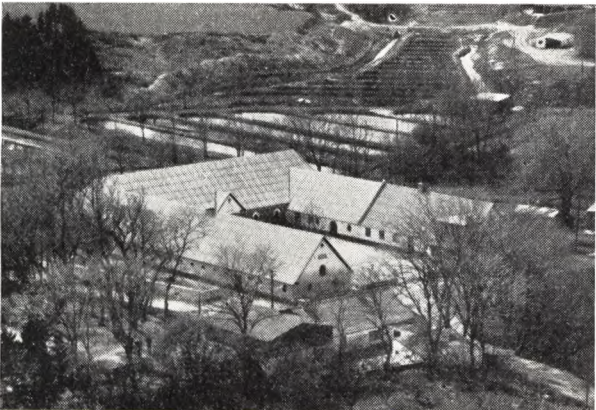

NIELSEN, GUNNAR, Gaardejer,
Vraa Mølle, Arden,
er født i Vive 26. 1. 1919. Gunar Nielsen er gift med Herdis, f. Poulsen i Rostrup 6. 10. 1917. I Ægteskabet er 3 Børn: Erik 27. 1. 1945, Kurt 18. 1. 1949 og Birthe 21. 9. 1952. Gunnar Nielsen købte i 1950 Ejendommen efter at have bestyret den siden 1943. Ejeren før var Folke Møller, der havde ejet den siden 1942. Tidligere har Knud Sørensen ejet den mange Aar, og da var der en stor Vandmølle, som blev nedlagt i 1923. Arealet er 60 Tdr. Land, hvoraf 4 Tdr. Land Skov og Beplantning. Normal Besætning er 15 Køer plus Opdræt, 11 Søer, Svin og Smaagrise samt Traktor samt 5 Faar og 1 Vædder. Bygningerne er opført ca. 1895 efter Brand, men Nielsen har paalagt fast Tag overalt samt ombygget Stuehuset.

NIELSEN, INGVAR ØSTERGAARD, Gaardejer,
»Grangaarden«, Lundgaard, Arden,
er født samme Sted 3. 3. 1931. Forældre: Niels Chr. Nielsen og Hustru Kristine, f. Lønnerup. Ingvar Østergaard overtog i November 1956 Gaarden efter sin Far, der havde ejet den mange Aar og overtaget den som en mindre Ejendom efter sin Far, men der blev efterhaanden købt en Del Hede til som blev opdyrket, hvorfor han modtog en Sølvmedaille for Landboflid. Arealet er 46 Tdr. Ld., hvoraf der dog i 1948 er solgt 8 Tdr. Land. Normal Besætning er 14

Køer plus Opdræt, 6 Søer, 40 Svin og 2 Heste. Stuehuset er opført 1912, mens de øvrige Bygninger er lidt ældre. Ejdsks. 39.000 Kr.



NIELSEN, LARS P., Gaardejer,
»Bakkely«, Lundgaard, Arden,
er født i Ø. Hornum 6. 3. 1926. Forældre: Niels Chr. Nielsen og Hustru Kristiane, f. Jensen. Lars P. Nielsen er gift med Thilda, f. Bundgaard Nielsen i Ø. Hornum 27. 8. 1924. Forældre: Chr. Nielsen og Hustru Oline, f. Olsen. I Ægteskabet er 2 Børn: Thorben 1. 8. 1951 og Frank Ole 6. 4. 1955. Lars P. Nielsen købte i 1951 Ejendommen af Chr. Nielsen, der havde ejet den siden 1908. Arealet er ca. 30 Tdr. Land, hvoraf 3 Tdr. Land er Skov. Normal Besætning er 7 Køer plus Opdræt, 3 Søer, 10 Svin og 2 Heste. Stuehuset er opført 1916, Udhusene 1912—16, dog er der ca. 1940 bygget Høsehus og Hestestald. For mange Aar siden laa der en saakaldt »Stampmølle« her, hvor der blev fremstillet Stoffer og Vadmel.

NIELSEN, MALTHE, Gaardejer,
»Stenhøjgaard«, Arden,
er født i Rostrup 21. 5. 1889. Forældre: Lars Chr. Nielsen og Hustru Kirsten, f. Christensen. Malthe Nielsen var gift med Katrine, f. Andersen i Rold 1. 11. 1899 og død 1929. I Ægteskabet var 5 Børn: Carl 23. 8. 1918, Lars Chr. 14. 7. 1921, Anna Kirstine 6. 5. 1923, Chr. Ingvard 3. 7. 1925 og Andrea Marie 20. 3. 1927. Sønnen Carl har siden 1. 4. 1956 forpagtet Gaarden og han er gift med Anna Marie f. i Astrup 25. 2. 1929. Forældre: Aage Jensen og Hustru Kirsten, f. Jensen. I dette Ægteskab er der 3 Børn: Svend Ove 30. 11. 1949, Kirsten 23. 1. 1952 og Malthe Steen 6. 3. 1955. Malthe Nielsen købte i 1918 Gaarden af S. Jensen (Rytter), der havde ejet den siden 1896, da den blev opført. Arealet er 31 Tdr. Land som blev udstykket fra »Stenstrupgaard«. Normal Besætning er 8 Køer plus Opdræt, 6 Søer, ca. 100 Svin fedes aarlig og der holdes 2 Heste. Stuehuset er opført 1896, mens de øvrige Bygninger er blevet ombyggede og udvidede.

NIELSEN, NIELS P., Gaardejer,
»Grønhøjgaard«, Taastrup, Hadsund,
er født i Vive 20. 8. 1931. Forældre: Herluf Nielsen og Hustru Karen, f. Christensen. Niels P. Nielsen er gift med Ellen, f. Rosenberg Laursen i Rostrup 24. 8. 1939. Forældre: Søren Laursen og Hustru Ebba, f. Rosenberg. Niels P. Nielsen købte i November 1957 Gaarden af Chr. Andersen, der havde ejet den 11—12 Aar. Tidligere Ejer har været Johs. Pedersen i 10 Aar.



Arealet er 33 Tdr. Ld. og normal Besætning 7 Køer plus Opdræt, 30 Svin og 2 Heste. Bygningerne er opført 1937 efter Brand.

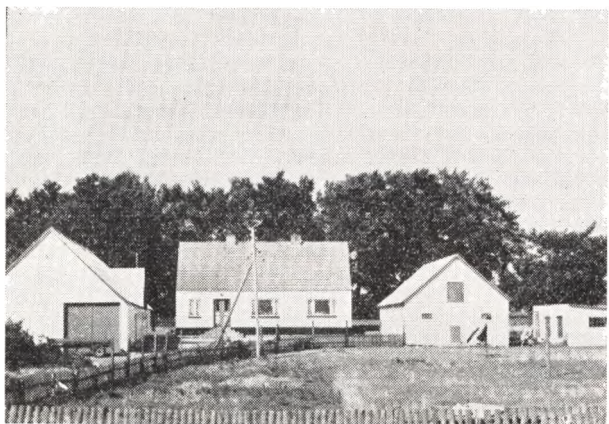

NIELSEN, SØREN, Gaardejer,
»Frembjerggaard«, Arden,

er født samme Sted 23. 8. 1914. Forældre: Niels Nielsen og Hustru Maren, f. Christensen. Søren Nielsen er gift med Helga, f. Mouritsen i Suldrup 9. 1. 1918. Forældre: Jens Mouritsen og Hustru Jensine, f. Nielsen. I Ægteskabet er 4 Børn: Grethe 27. 4. 1940, Lis 22. 6. 1942, Conny 8. 5. 1945 og Mona 28. 12. 1949. Søren Nielsen overtog i 1945 Gaarden efter sin Far, der havde ejet den siden ca. 1910. Arealet er 28 Tdr. Land og normal Besætning 8 Køer plus Opdræt, 5 Søer, ca. 10 Svin og Traktor. Stuehuset er opført 1919, Stald og Lade er restaurerede 1957 og Svinestalden opført ca. 1912. Tidligere har Nielsen i 3 Aar ejet en Ejendom i Rostrup med 4 Tdr. Land.

NYMANN, EMIL, Gaardejer,
Monstrup, Doense,

er født i Rostrup 13. 2. 1904. Forældre: Carl Nymann og Hustru Anna Marie, f. Hansen. Emil Nymann er gift med Else Katrine, f. Jensen i Rold, Vebstrup 10. 2. 1913. Forældre: Marinus Jensen og Hustru Else Marie, f. Hansen. I Ægteskabet er 1 Barn: Agnes 22. 11. 1935. Emil Nymann overtog i 1936 Gaarden efter sin Far, der havde ejet den siden 1905 og da overtaget den efter sin Svigermor, men dengang var Arealet kun paa 6 Tdr. Land, hvortil der siden 2 Gange er tilkøbt mere Jord, først 10 Tdr. Land i 1906 og ca. 23 Hede

i 1924, saa Arealet i Dag er ca. 39 Tdr. Land. Normal Besætning er 10 Køer plus Opdræt, 4 Søer, 2 Heste og der fedes ca. 50 Svin aarlig. Stuehuset er opført 1914, Kostalden 1891, Laden 1926, men paalagt fast Tag 1955.

NYSUM, SØREN, Gaardejer,
»Højgaard«, Taastrup, Hadsund,

er født i Rostrup 2. 2. 1905. Forældre: Chr. Nysum og Hustru Andrea, f. Hjelm. Søren Nysum er gift med Signe, f. Nielsen i Hjortdal 4. 5. 1906. Forældre: Niels Chr. Nielsen og Hustru Cecilie, f. Christensen. I Ægteskabet er 2 Børn: Steen 13. 1. 1944 og Henning 2. 4. 1946. Søren Nysum købte i 1937 Jorden som blev udstykket fra Fødehjemmet »Sørinelyst« og Bygningerne blev opført samme Aar. Arealet er i Dag 33½ Td. Land, hvoraf de 7½ Td. Land dog er tilkøbt 1950. Normal Besætning er 8 Køer plus Opdræt, 7 Søer, Smaagrise samt Svin og 2 Heste. Ejdisk. 35.000 Kr.

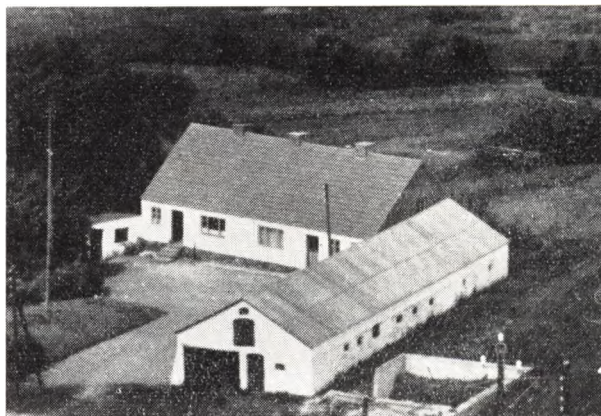

OLSEN, FREDERIK, Gaardejer,
Stenstrup, Doense,

er født i Rostrup 29. 4. 1897. Forældre: Jens Marinus Olsen og Hustru Ane Kirstine, f. Laursen. Frederik Olsen er gift med Inger, f. Jensen Trads i Ravnkilde 14. 9. 1895. Forældre: Niels Chr. Jensen Trads og Hustru Petrea. I Ægteskabet er 3 Børn: Lydia 26. 12. 1920, Jens Marinus 19. 11. 1923 og Gunnar 28. 7. 1925. Frederik Olsen købte i 1922 Gaarden af Niels Bach, der havde ejet den 7 Aar. Tidligere Ejer har været Kristen Nielsen i 7 Aar. Halvdelen af Jorden er udstykket fra Stensgaard og den anden Halvdel fra Nøgelhøjgaard. Arealet er 8½ Td. Land og normal Besætning 8 Kreaturer, 2 Søer, 10 Svin og 2 Heste. Bygningerne er opført 1885 efter Brand, men Olsen har moderniseret dem samt paalagt fast Tag. Olsen har tillige siden 1943—44 ejet en anden Ejendom paa den anden Side af Bækken med 4 Tdr. Land. Olsen stammer fra »Ravnshøj«, som hans Far ejede fra 1897 til 1917. Arealet her var 142 Tdr. Land hvorfra der blev solgt 87 Tdr. Land sammen med Bygningerne, og han opførte saa en helt ny Ejendom paa Resten af Jorden.

OLESEN, HAKON, Gaardejer,
»Korsdal«, Vraa, Hadsund,

er født i Astrup 9. 2. 1931. Forældre: Carl Olesen og Hustru Marie Poulin, f. Nielsen. Hakon Olesen er gift med Emmy, f. Jensen i Svejstrup i Vebstrup 10. 11. 1931. Forældre: Jens Jørgen Svejstrup og Hustru Mary, f. Jensen. I Ægteskabet er 2 Børn: Karl Lindy 9. 12. 1955 og Anny 5. 7. 1957. Hakon Olesen

købte 9. 7. 1955 Ejendommen af Johs. Sørensen, der havde ejet den i 27 Aar. Arealet er 20 Tdr. Land og normal Besætning 6 Køer plus Opdræt, ca. 10 Svin, 2 Søer og 2 Heste. Bygningerne er opført 1927 paa nær Hestestald og Hønsehus som er bygget 1957.

OLSEN, INGVAR, Gaardejer,

Hedellund«, Lundgaard Hede, Arden, er født samme Sted 26. 3. 1921. Forældre: Niels Chr. Olsen og Hustru Kristine Martine, f. Christensen. Ingvar Olsen er gift med Dagny, f. Jespersen i Astrup St. Arden 21. 11. 1925. Forældre: Adolf Jespersen og Hustru Thora Kristine, f. Thygesen. I Ægteskabet er 2 Børn: Jonna 2. 3. 1948 og Linda 5. 6. 1950. Ingvar Olsen overtog i Januar 1947 Gaarden efter sin Far, der havde ejet den siden 1912, og da overtaget den efter sin Morbror Markus Laursen. Arealet er 23 ha og normal Besætning 12 Køer plus Opdræt, 5 Søer, ca. 15 Svin, Smaagrise, 2 Heste og Traktor. Stuehuset er delvis ombygget 1919. Kostalden er ældre mens Laden er ombygget ca. 1923.

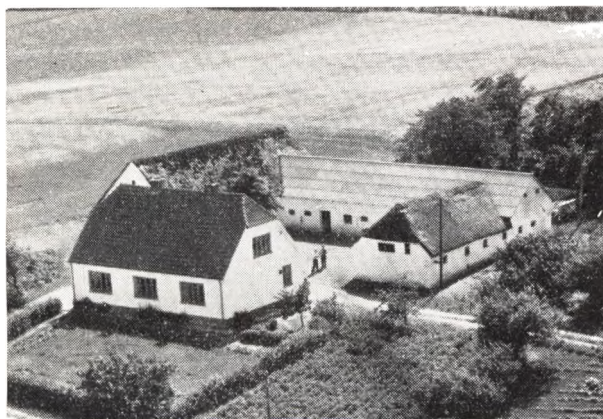

OLSEN, JENS, Gaardejer,

Monstrup, Doense, er født i Vebbestrup 19. 10. 1913. Forældre: Carl Olsen og Hustru Dorthea, f. Schultz. Jens Olsen er gift med Johanne, f. Jensen i Hobro 19. 3. 1918. Forældre: Julius Jensen og Hustru Dorthea, f. Mortensen. I Ægteskabet er 2 Børn: Leif 14. 9. 1938 og Carl 3. 9. 1944. Jens Olsen købte 1. 4. 1958 Ejendommen af Enkefru Anna Christensen, der havde ejet den 27 Aar, deraf 25 Aar sammen med sin Mand. Arealet er 27 Tdr. Ld. og normal Besætning 7 Køer plus Opdræt, 3 Søer, 18 Svin og 2 Heste. Stuehuset er opført 1940, mens Udbygningerne er ældre. Ca. 1940 blev der lagt fast Tag paa Kostalden. Tidligere har Olsen i 14 Aar ejet en Ejendom i Monstrup med 18 Tdr. Land som Hans Pedersen nu ejer.

PEDERSEN, CHR., Gaardejer,

Brøndbjerg, Arden, er født i Skørping 1. 7. 1914. Forældre: Niels Pedersen og Hustru Anna, f. Hansen. Chr. Pedersen er gift med Hølg, f. Juul Nielsen i Ulsted 24. 2. 1926. Forældre: Jens Juul Nielsen og Hustru Stella, f. Pedersen. I Ægteskabet er 5 Børn: Henny 13. 2. 1946, Grethe 28. 5. 1947, Niels Erik 2. 11. 1950, Jens Aage 13. 11. 1953 og Mariane 6. 4. 1955. Chr. Pedersen købte i 1950 Ejendommen. Tidligere har Aksel Grønhøj ejet den i 5 Aar, og Peder Laursen har ejet den nogle Aar og overtaget den efter sin Far, som opførte den i 1909 paa en Hede-

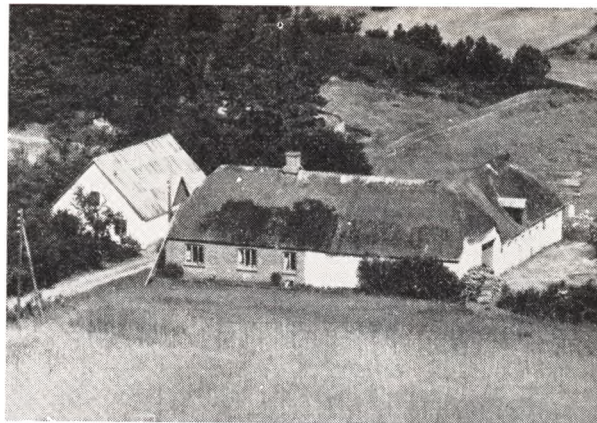

lod, der blev udstykket fra en Gaard i Brøndbjerg. Arealet er 30½ Td. Ld., hvoraf 5 Tdr. Ld. er Bakker og Skov. Normal Besætning er 4—6 Køer plus Opdræt, 3 Søer, 10 Svin og Traktor. Bygningerne er opført 1909.

PEDERSEN, HANS, Gaardejer,

Monstrup, Doense, er født i Voer 15. 3. 1903. Forældre: Gdr. Chr. Pedersen og Hustru Karen, f. Andersen. Hans Pedersen er gift med Birtha, f. Sørensen i Vedsted 6. 2. 1920. Forældre: Peter Sørensen og Hustru Johanne. I Ægteskabet er 11 Børn: Karl Evald, Kaj, Ellen, Rita, Peter, Ruth, Eva, Dorit, Lykke og Mitze. Hans Pedersen købte 1. 4. 1958 Ejendommen af Jens Olsen, der havde ejet den 14 Aar. Arealet er 19 Tdr. Ld. og normal Besætning 5 Køer plus Opdræt, 4 Søer, 15 Svin og 2 Heste. Kostalden er opført 1954, mens de øvrige Bygninger er ældre, men restaurerede og paalagt fast Tag. Tidligere har Pedersen i 25 Aar ejet »Bønneskovgaard« i Als, Østj., med 83 Tdr. Ld.



PEDERSEN, LAURITS, Gaardejer,

»Stenstruplund«, Arden, er født samme Sted 21. 11. 1899. Forældre: Niels Chr. Pedersen og Hustru Charlotte Elisabeth, f. Laursen. Laurits Pedersen er gift med Edith Elsin, f. Jensen i Rold-Vebbestrup 11. 3. 1905. Forældre: Jens Jensen (Smed) og Hustru Anine. I Ægteskabet er 4 Børn: Vera Tove 7. 2. 1930, Poul Erik 13. 1. 1931, Knud Anker 19. 8. 1940 og Niels Chr. 19. 5. 1942. Laurits Pedersen overtog i 1934 Gaarden efter sin Far, der var Skovfoged, og da hørte Gaarden under »Villestrup«, men han købte den

i 1902. Arealet er 104 Tdr. Ld., hvoraf ca. 70 Tdr. Ld. er Skov. Normal Besætning er 8 Køer plus Opdræt, 20 Svin, 4 Søer og 2 Heste. Stuehuset er opført 1938, Laden 1917, Kostalden 1910, mens de øvrige Bygninger er ældre: Pedersen har lagt fast Tag paa Laden og Halvdelen af Kostalden. Ejdsdk. 70.000 Kr. Dengang Gaarden var Skovfogedgaard, kaldtes den »Vernerslund«.

POULSEN, CHR., Gaardejer,
»Kirkegaard«, Monstrup, Doense,
er født i Oue 10. 1. 1900. Forældre: Kresten Poulsen og Hustru Ane, f. Bager. Chr. Pedersen er gift med Katrine, f. Jensen Stevnshoved samme Sted 12. 1. 1898. Forældre: Jens P. Jensen Stevnshoved og Hustru Ane Dorthea, f. Justesen. I Ægteskabet er 4 Børn: Tove 19. 7. 1926, Frode 27. 2. 1930, Margit 13. 9. 1934 og Vera 5. 5. 1942. Chr. Poulsen overtog i 1928 Gaarden efter sin Svigermor, der havde drevet den siden sin Mands Død 1914, og han havde overtaget den efter sin Far, som overtog den efter sin Deltagelse i Krigen 1848. Arealet er 54 Tdr. Ld. og normal Besætning 12 Køer plus Opdræt, 8 Søer, Svin og Traktor. Stuehuset er opført 1913, Laden 1930, mens de øvrige Bygninger er ældre. Ca. 1946 blev der solgt 14 Tdr. Ld. Jord fra til en mindre Ejendom, der havde for lidt Jord.



POULSEN, ERIK, Gaardejer,
»Kirkehøjgaard«, Rostrup, Arden,
er født samme Sted 18. 12. 1925. Forældre: Søren Marinus Poulsen og Hustru Elna Katrine, f. Rask. Erik Poulsen er gift med Erna, f. Urenholt i Rostrup 31. 8. 1929. Forældre: Jens Urenholt og Hustru Kristine, f. Mouritsen. I Ægteskabet er 1 Barn: Jette 25. 2. 1956. Erik Poulsen overtog i 1954 Gaarden efter sin Far, der havde ejet den siden 1908 og da opført den paa en Ud-stykning. Arealet er ca. 40 Tdr. Ld., hvoraf 5 Tdr. Ld. er Skov, som er tilkøbt siden 1908 sammen med 7 Tdr. Ld. Mark. Normal Besætning er 10—12 Køer plus Opdræt, 4 Søer, 35 Svin og 2 Heste. Stuehuset er opført 1908, den østre Længe 1922, mens Laden er udvidet. Poulsen har fra 1955—57 lagt fast Tag paa alle Bygningerne.

POULSEN, SVEND, Gaardejer,
Brøndbjerg, Arden,
er født samme Sted 15. 1. 1922. Forældre: Peder Borup Poulsen og Hustru Laura, f. Andreasen. Svend Poulsen er gift med Ellen, f. Christensen i Rostrup 14. 2. 1931. Forældre: Chr. Christensen og Hustru Agnes, f. Bach. I Ægteskabet er 2 Børn: Niels Erik Borup 3. 4. 1952 og Kurt Borup 16. 3. 1955. Svend Poulsen overtog i 1951



Gaarden efter sin Far, der havde ejet den siden 1917 og da overtaget den efter sin Far, men den har siden 1620 været i Slægtens Eje. Tidligere var Gaarden Fæstegaard under »Villestrup«. Arealet er 84 Tdr. Ld., hvoraf 22 Tdr. Ld. er Skov og Bakker. Normal Besætning er 16 Køer plus Opdræt, ca. 40 Svin, 4 Søer og 4 Heste. Stuehuset er opført 1930, Vognport og Tørvehus 1935, Laden 1905, Stalden ca. 1860, Svinestalden 1929 og Hestestalden 1927. Alle Bygningerne er paalagt fast Tag.

STEVNHØVED, ERIK, Forpagter,
»Ravnhøjgaard«, Stenstrup, Doense,
er født i Rostrup 9. 4. 1924. Forældre: Jens Stevnshoved og Hustru Agnes, f. Jensen. Erik Stevnshoved er gift med Gerda, f. Bach i Øls 18. 4. 1927. Forældre: Konrad Bach og Hustru Petrine, f. Pedersen. I Ægteskabet er 3 Børn: Lise-Lotte 6. 1. 1949, Kirsten Anette 28. 9. 1952 og Dorthea Lene 15. 9. 1953. Erik Stevnshoved overtog i 1953 Forpagtningen af Gaarden, som ejes af Chr. Hansen, der har haft den siden 1942. Arealet er 85 Tdr. Ld. og normal Besætning 16 Køer plus Opdræt, 50 Svin og Traktor. Bygningerne er opført ca. 1933, dog er Udbygningerne ældre. Stenhoved har før i 4 Aar bestyret »Taastruphovgaard«.

SVEJSTRUP, MAGNUS, Gaardejer,
»Aabo«, Brøndbjerg, Arden,
er født i Valsgaard 21. 6. 1910. Forældre: Niels Svejstrup, »Bredmosegaard«, Valsgaard, og Hustru Laura, f. Olsen. Magnus Svejstrup er gift med Dagmar, f. Sørensen i Valsgaard 18. 3. 1915. Forældre: Søren Sørensen og Hustru Signe, f. Petersen. I Ægteskabet er 6 Børn: Signe Bodil 6. 3. 1946, Niels 21. 8. 1947, Gerda 13. 11. 1949, Aase 30. 8. 1951, Ingrid 7. 9. 1953 og Eva Lykke 16. 5. 1956. Magnus Svejstrup købte i 1945 Gaarden af Jens Chr. Jensen, der havde ejet den mange Aar og var født her. Arealet er 40 Tdr. Ld., hvoraf 2 Tdr. Ld. er Skov. Normal Besætning er 10 Køer plus Opdræt, 6 Søer, ca. 20 Svin og Traktor. Stuehuset er opført 1908, mens Kostald og Lade er yngre og Svinestalden ældre, men med fast Tag. Paa Marken ligger 2 fredede Gravhøje.

SVOLDGAARD, EJNAR, Gaardejer,
»Brøndbjerggaard«, Arden,
er født i Rostrup 20. 8. 1913. Forældre: Johs. Jensen og Hustru Maren, f. Sørensen. Ejnar Svoldgaard er gift med Sigrid, f. Urenholt samme Sted 9. 10. 1915. Forældre: Andreas Urenholt og Hustru Bingitte, f. Buus Sørensen. I Ægteskabet er 2 Børn: Andreas 27. 10. 1947 og Maren Gitte 11. 12. 1949. Ejnar Svoldgaard overtog

12. 12. 1947 Gaarden efter sin Svigerfar, der havde ejet den mange Aar og var født her. Gaarden har gennem flere Generationer været i Slægtens Eje. Arealet er 110 Tdr. Ld. og normal Besætning 20 Køer plus Opdræt, 15 Søer, 50 Svin, 2 Heste og Traktor. Udbygningerne er opført 1855, men siden paalagt fast Tag, Stuehuset ca. 1900, mens Maskinhuset er bygget senere. Tidligere har Svoldgaard i 3 Aar haft en Briketfabrikk.

SØRENSEN, CARL EMIL, Gaardejer,
 »Hjordhøjsminde«, Hedegaard, Hadsund,
 er født i Rostrup 18. 10. 1924. Forældre: Søren Michael Sørensen og Hustru Agnes, f. Skørbæk. Carl Emil Sørensen er gift med Inger, f. Jensen i Rostrup 23. 2. 1932. Forældre: Johan Jensen og Hustru Agda. I Ægteskabet er 1 Barn: Søren Michael 1. 4. 1950. Carl Emil Sørensen overtog i 1954 Ejendommen Matr. Nr. 3c efter sin Farbror Harald Sørensen, der var født her og havde ejet den mange Aar samt overtaget den efter sin Far. Arealet er i Dag 26 Tdr. Ld., hvoraf de 12 Tdr. Ld. blev tilkøbt 1947. Normal Besætning er 15 Køer plus Opdræt, 50 Svin, 1 Hest og Traktor. Laden er opført 1947, Kostalden 1939, Svinehuset 1952 og Stuehuset 1913. Sørensen har før i 5 Aar ejet »Larsminde« i Hals med 12 ha. Ejds. 47.600 Kr.

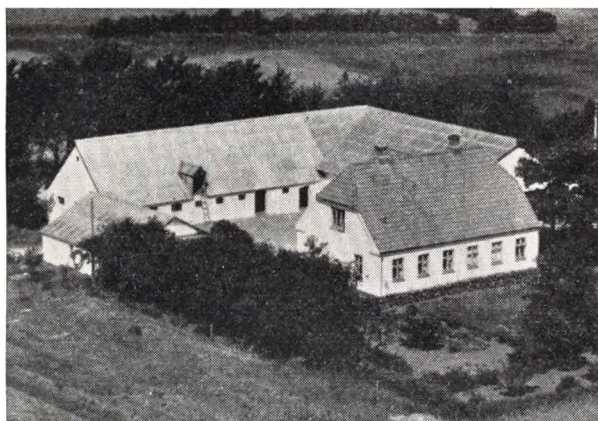

SØRENSEN, EJVIND, Gaardejer,
 »Hvirvelkærhus«, Brøndbjerg, Arden,
 er født samme Sted 14. 12. 1925. Forældre: Søren Sørensen og Hustru Manie, f. Sørensen. Ejvind Sørensen er gift med Birthe, f. Bach i Astrup 19. 2. 1938. Forældre: Alfred Bach og Hustru Carla, f. Hansen. I Ægteskabet er 1 Barn: Birgit 2. 10. 1955. Ejvind Sørensen overtog 1. 11. 1957 Ejendommen efter sin Far, der havde ejet den siden 4. 6. 1919. Arealet er 58½ Tdr. Ld., hvoraf ca. 20 Tdr. Ld. er Bakker og Beplantning. Normal Besætning er 10 Køer plus Opdræt, 2 Søer, 20 Svin, 1 Hest og Traktor. Stuehuset er opført 1936, Laden 1947, Kostalden 1923, Høsehuset 1923, Maskinhuset 1933 og Svinestalden 1935. I 1919 var der kun 1 Længe og 1 Td. Ld., som var opdyrket, men Sørensen arbejdede saa paa Gaardene om Dagen og opdyrkede Jorden i sin Fritid.

SØRENSEN, KIRSTINE, Frue, Lmd.,
 Stenstrup, Doense,
 er født samme Sted 28. 8. 1888. Forældre: Jens Sørensen og Hustru Karen Kirstine, f. Nielsen. Kirstine Sørensen var gift med Søren Chr. Sørensen, f. i Hellum-Tved 25. 8. 1881 og død 1918. Forældre: Niels Chr. Sørensen. I Ægteskabet var 1 Barn: Søren Chr. 25. 7. 1919.

Kirstine Sørensen overtog Ejendommen efter sin Far, der havde ejet den siden ca. 1880. Arealet var da 1½ Td. Ld., hvortil der siden er tilkøbt, saa der nu er 4 Tdr. Ld. Normal Besætning er 3 Køer plus Opdræt, 1 So samt Svin og 1 Hest. Bygningerne er opført 1876, dog er der siden bygget Stald og Lade. Sønnen passer Ejendommen for sin Mor, men arbejder tillige hos Sognefogeden, hvor han har været ca. 18 Aar.

SØRENSEN, MARINUS, Gaardejer,
 Stenstrup, Doense,
 er født samme Sted 19. 12. 1908. Forældre: Chr. Sørensen og Hustru Karen Marie, f. Sørensen. Marinus Sørensen er gift med Nanna Marie, f. Holst i Farsø 14. 3. 1909. Forældre: Anthon Martinus Holst og Hustru Poulina, f. Christiansen. I Ægteskabet er 4 Børn: Inger Lise 21. 5. 1941, Hans Holst 30. 3. 1945, Arne Holst 1. 11. 1947 og Frank Holst 27. 5. 1950. Marinus Sørensen overtog i 1936 Gaarden Matr. Nr. 8a efter sin Far, der havde ejet den siden 1890 og da overtaget den efter sin Svigerfar, men da var Gaarden betydeligt større, da der er udstykket herfra, bl. a. Mous Ejendom, Jens P. Østergaards og en del af Henry Nielsens Ejendom. Arealet i Dag er 40 Tdr. Ld. og normal Besætning 9 Køer plus Opdræt, 2 Søer, 30 Svin og 2 Heste. Laden er opført 1918, Kostalden 1912, Stuehuset ca. 1851 og paalagt fast Tag 1951. Ejds. 29.000 Kr.

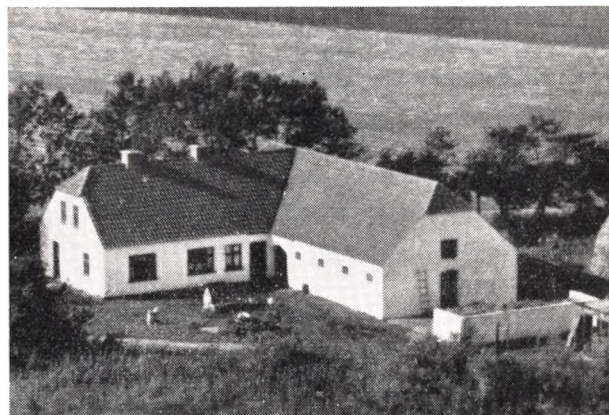

SØRENSEN, MARTHINUS, Landmand,
 Vraa Mark, Hadsund,
 er født i Vadum 29. 11. 1899. Forældre: Jens Sørensen og Hustru Mariane, f. Nielsen. Marthinus Sørensen er gift med Sørine, f. Nielsen i Vive 2. 5. 1899 og død 1937. Forældre: Frederik Nielsen og Hustru Kristine, f. Nielsen. I Ægteskabet er 7 Børn: Svend Aage 19. 9. 1921, Ebba 9. 8. 1924, Rita 29. 10. 1927, Jenny 22. 6. 1929, Frank 13. 7. 1933, Vagn 4. 4. 1935 og Jytte 6. 12. 1936. Marthinus Sørensen købte i 1927 Jorden, som blev udstykket fra Svigerfaderens Ejendom, og Bygningerne blev opført samme Aar. Arealet var 6 ha, hvortil der i 1947 blev tilkøbt, saa der i Dag er 10 ha. Normal Besætning er 6 Køer plus Opdræt, 14 Svin og 2 Heste.

THOMSEN, JENS, Gaardejer,
 Stenstrup, Doense,
 er født i Nr. Tranders 8. 1. 1914. Forældre: Kresten Thomsen og Hustru Anna, f. Larsen. Jens Thomsen er gift med Anna, f. Mouritsen i Suldrup 7. 5. 1916. Forældre: Jens Mouritsen, Brøndbjerg, og Hustru Nielsine. I Ægteskabet er 1 Barn: Bjarne Chr. 24. 10. 1950. Jens Thomsen købte i 1940 Ejendommen af Chr. Sø-

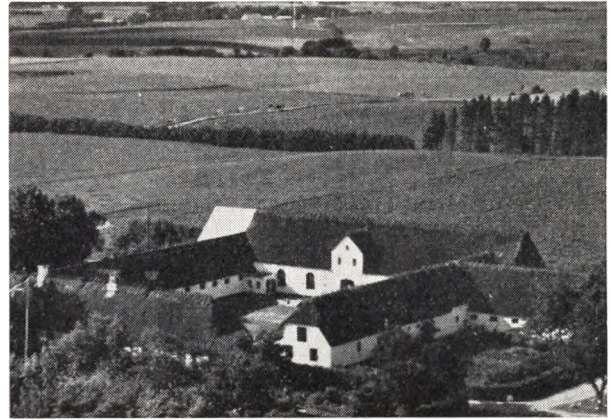

rensen (Villadsen), der havde ejet den siden 1903. Dengang Thomsen overtog Ejendommen, var Jorden kun delvis opdyrket. Arealet er 16 ha og normal Besætning 8 Køer plus Opdræt, 2 Søer, 30 Svin og 2 Heste. Stuehus og Kostald er opført 1900, men siden moderniserede og paalagt fast Tag, Laden 1946, Hestestald og Svinehus er ombyggede 1951. Ejds. 26.000 Kr.

VOETMANN, POUL, Forpagter,
»Marienborg«, Arden,

er født i Karlby paa Mors 3. 3. 1912. Forældre: Niels Voetmann og Hustru Johanne, f. Solberg. Poul Voetmann er gift med Karen Elisabeth, f. Hjorth i Ravnkilde 26. 7. 1918. Forældre: Kjeld Hjorth og Hustru

Agnethe. I Ægteskabet er 4 Børn: Agnethe 16. 7. 1943, Niels Ulrik 18. 4. 1945, Johanne Elisabeth 6. 4. 1953 og Charlotte 18. 5. 1955. Poul Voetmann overtog i 1954 Forpagtningen af Ejendommen, der ejes af hans Svingerfar, som købte den i 1954 af Skak Svendsen, der havde ejet den siden 1947. Gaarden er frikøbt fra Fæste under Villestrup af Jørgen Jensens Slægt. Arealet er 134 Tdr. Ld. og normal Besætning 28 Køer plus Opdræt, 20 Søer, 70 Svin, 2 Heste og Traktor. Stuehuset er opført 1713, Østerhuset og Laden 1930, mens Kostalden, som er ældre, er blevet moderniseret siden 1954, og Laden er i 1958 blevet paalagt fast Tag. Fra 1936—40 ejede Voetmann Voorgaard i Bælum og fra 1940—48 »Gl. Burholt« ved Brønderslev.

ASTRUP SOGN

(Astrup-Store-Arden Kommune)

omgives af Annekset Store-Arden, fra hvilket det skilles ved Villestrup Aa (der løber gennem Sognet), og dens Tilløb Store-Arden Bæk, Rostrup og Visborg Sogne samt Hellum Hrd. (Solbjærg, Lyngby, Brøndum, Seem og Torup S.). Kirken ligger c. 13 km N. for Mariager og c. 31 km S. for Aalborg. De højtliggende, for det meste bakkede Jorder (højeste Punkt 96 m; Dronningebjærg, Alkenhøj) er dels sandmuldede, dels skarpe med Sand- og Grusunderlag, enkelte Steder med Lerunderlag. En Del Skov (Tisted-Nørsk., Astrup-Nørsk. (1664 Nørshouff), Kærbyerg Sk., Kirkesk. (1664 Kiercheschouff), Møllesk.) og Eng langs Villestrup Aa. Ved Nordgrænsen ligger Madum Sø (hvoraf 64 ha her i Sognet).

I Sognet Byerne: Astrup (1390 Aastrop) med Kirke, Præstegd., Skole, Astrup Pastorats Spare- og Laanekasse (opr. 1888; 31. 3. 1922 var Indsk. 242,336, Reserver 10,411 Kr.), Forsamlingshus (opf. 1907), Afholdshotel, Brugsforen., Kbmshdl. og Andelsmejeri (opr. 1890), ombygg. 1911); Borup (1425 Botorp) med Skole; Lille-Arden (1664 Lille Arnd) med Skole (opf. 1911) og Brugsforen.; Møldrup (1473 Molderup; 1664 Mølldrup) med Skole og Kbmshdl.; Akseltep (1611 Axeltorp) med Vandværk; Tisted (1509 Tisted) med Skole, Brugsforen., Kbmshdl. og Ml.; Trinnerup. Saml. af Gaarde og Huse: Lavlundgaarde, Tistedholter, Helmenhuse, Lerbæk Huse, Horsemosegaarde, Vester-Skovhuse (1664 Westerskouffhus). — Gaarde: Hovedgaarden Vil-Jordv. 132; c. 228 ha, deraf Ager 165, Eng 55; til Gaarlestrup (1665 Willestrup) har 33,3 Td. H., Ejds. 275, den hører desuden 882 ha Skov (Ejds. 410, Jordv. 165) og en Vandmølle. Horsemosegaard: 24,0 Td. H., Ejds. 425, Jordv. 170; c. 991 ha. Engholt, Madumhoved. Ovehøj, Skovriderbl. Burholt, Skovfogedbl.

Astrup S, en Sognekommune med Annekset, har Tingsted i Terndrup og hører under Retskr. Hellum-Hindsted Hrdr., Politikr. Mariager Kbst. m. m. (Hadsund), Aalborg Amtstuedistr., Hellum-Hindsted Lægekreds, Hellum og Hindsted Hrdr.s Skattekr., Hindsted

Hrd.s Vurderingskr., Amtets 3. Folketingskr., 5. Forligskr. og 5. Udskrivningskr.' 413. Lægd. Kirken tilhører Ejeren af Villestrup.

Kirken bestaar af Skib og Kor, Taarn mod V. og Vaabenhus mod N. Skib og Kor er opf. i romansk Tid (vistnok Beg. af 13. Aarh.) af Granitkvadre paa Sokkel med Skraakant men 1542 lod Axel Juul til Villestrup den ombygge og udvide, saa at væsentlig nu kun Koret staar tilbage. Skibet forlængedes betydeligt, væsentlig af Kvadre (vistnok fra de nedlagte Stenstrup og Tostrup Kirker), Skibets og Korets Mure forhøjedes med Mursten, og der indbyggedes Hvælvinger (Korhævlingen nedbrødes 1832 og erstattedes med fladt Loft). Tillige tilføjeds, af røde Munkesten i Krydsskifte, det ottekantede Taarn, hvis nuværende Spir er fra 18. Aarh. (Taarnet er restaureret 1766 af Werner Roskibet. Ogsaa Vaabenhuset, af røde Munkesten og med senkrantz det hvælvede Taarnrum har flad Bue ind til et rigt profileret, fladrundbuet Dør, er fra Axel Juuls Tid. I Nutiden flere Restaureringer (Arkt. F. Uldall); saaledes er Taarnet istandsat (1873), og der er indsat nye, granitindfattede Vinduer mod S. Anselig, udsk. Altertavle, skænket 1634 af Ingeb. Parsberg og renoveret 1754. Romansk Granitfont med Figurer i højt Relief (Mikael som Dragedræber, Løver m. m.). Prædikestol fra 1892 i Renæssancestil. I Koret stort Sandstens-epitafium over Iver Juul til Villestrup, død 1627, og hans to Hustruer, Martine Maltesdatter, død 1600, og Ingeb. Parsberg, død 1665, opsat 1634 (med Portrætfigurer). I Skibets Nordmur Ligsten over Axel Juul, død 1577, og Hustru Kirstine Lunge (Portrætfigurer). En Epitafietavle af Træ over de samme (opsat 1587) fandtes tidl. i Kirken (Tegn. af Abildgaard i Nationalmusets Arkiv). Under Skib og Kor er der Gravhævling med 26 Kister med Lig af Familierne Juul, Sehested og Rosenkrantz (de er istandsatte efter et Gravrøveri 1887, da flere led Overlast). Den lille Klokke er fra 1513, den store er støbt 1548 af Karsten Middeldorp i Lübeck. En smukt udskåret Dør, bl. a. med Axel Juuls og Kirsten Lunges Vaaben, holdt af Skjoldhol-

dere, findes i Nationalmuseet. Et Ligkapel er opf. 1922, Arkt. Mundberg.

Villestrup var 1535 en Brydegaard, da den (6 Td. H.) arvedes af Landsdommer Axel Juul efter hans Fader Søren J. til Hedegd. men den nye Ejer benyttede sig af den uheldige Stilling, hvori Bønderne var komne efter Skipper Klemens Føjde, til at samle betydeligt Bøndergods og gøre V. til en Hovedgaard. Efter hans Død 1577 arvedes V. af hans Søn Rigsrd. Iver Juul, død 1627, hvis Enke Ingeborg Parsberg beholdt den (48 Td. H. med Skov til 2000 Svins Olden) til sin Død 1665, hvorefter den tilfaldt Sønnen Statholder Ove Juul, død 1686, og dennes Søn Etatsrd. Fr. J., død 1721. Ved Skifte efter ham overtog Enken Elisab. Sehested V. (78 Td. H., hvoraf 8½ Mlsk., 47 Sksk.), Tiender (70) og Gods (417) for 25,050 Rd., hun døde 1725, og V. købtes saa paa Auktion for 29,000 Rd. af Fr. Sehested til Rydhave, død 1726; hans Enke Birgitte Sophie Sehested testamenterede 1754 V. til sin Datter Else Margr. Sehested, der bragte V. til sin Mand Gehejmerd. Verner Rosenkrantz til Krabbesholm og Skivehus (død 1777), som under 7. 3. 1757 oprettede V. til et Baroni (kun 619 Td. H.), som gik over til Sønnen Baron Iver R. (død 1815), der 1811 fik kgl. Bevill. paa at substituere det med en Fideikommiskapital paa 200,000 Rd., ved Bankerotten 1813 reduceret til 50,000 Rd., Besidderen blev 1845 ophøjet i Friherrestanden; Besidder blev efter en Hof- og Stadsretsdom af 4. 3. 1895 V. C. Baronesse Düring-Rosenkantz. Nu er Fideikommisset overgaaet til fri Ejendom. — Villestrup Gaard og Gods solgtes 1811 for 335,000 Rd. til Iver Rosenkrantz Søn Baron Chr. R. (ligesom Faderen senere Besidder af Stamhuset Rosenholm), der 1812 skødede Ejendommen for 650.000 Rd. til Generalkrigskomm. Joh. Cour. Schuchardt, Kaptajn Joh. Casp. Mylius og Amtmd. M. R. Jessen, fra hvem Gaarden og en Del af Godset 1813 for 72,900 Rbd. kom til nævnte Schuchardt. Efter hans Død 1819 maatte Statskassen 1822 for 41,100 Rbd. Sølv ved Aukt. overtage V. 78, 53 og 284 Td. H.), som 1836 solgtes for 100,500 Rbd. Sølv til Oberst H. A. Juel af Familien Juel til Taasing, der med store Bekostninger atter bragte Gaarden paa Fode og 1855 overlod den til Sønnen cand. jur. N. Juel (død 1863); derefter ejedes V. af dennes Broder, cand. jur. F. F. Juel (død 1866), efter hvem den 1868 ved Auktion solgtes for 316,000 Rd. til Kmhr. O. Sehestedt-Juul til Ravnholt, død 1882; nuværende Ejer er hans Søn Kmhr. C. Sehestedt-Juul til Ravnholt. — Hovedbygningen ligger i et Engdrag ved

Villestrup Aa, hvor der ved en Opdæmning af Aaen dannedes en Sø, og hvor en lille træbevokset Holm blev omformet til et firkantet Voldsted, umiddelbart før Byggearbejderne begyndte. Ifølge Fru Kirstine Lunges Optegnelser begyndte hendes Ægtefælle Axel Juul 1538 at lægge Grundvold om alle fire Sider (og i de følgende Aar rejstes der en firlænget Gaard i sentgotisk Stil, af Munkesten, dels gule, dels røde, men maaske fra første Færd ligesom nu rødkalkede. De enkelte Fløje blev ikke byggede ganske samtidigt, og ældste er maaske Sydfløjen, der har tre Stokværk. Men de virker dog ensartet; Murfladerne har været rigt udsmykkede med nu tilmurede Blindinger, cirkelrunde eller firkløverformede, og over Vinduerne spores dobbelte eller enkelte Bueslag af varierende Former. Ind mod Borgegaarden er der Buefrisesegimser. Til Vestfløjen følger sig endnu en lille Korsfløj; foran Porten i Nordfløjen har der tidligere været en ejendommelig, fremspringende Portbygning flankert af to Karnapper, og alle Taggavlene har haft Bindinger og Trappekamre. Over Porten sidder endnu en Indskriftsten, som fortæller, at Axel Juul og Fru Kirstine lod Gaarden opbygge 1542 »same Aar war oc theris Brølup«, og ved Sydfløjens Gaarddør findes to Relieffer fra 1552 med Ægteparrets Brystbilleder. Den sidstnævnte Dør indrammes nu af en Sandstensportal i Barokstil, formodentlig opsat af Iver Juuls Enke Ingeborg Parsberg (død 1665). Sit nuværende Præg har Villestrup faaet dels i Aaren ftr 1757, da det indre ombyggedes og Vinduerne omformedes, dels i 1812-19, da Porthuset og Karnapperne fjernedes fra Nordfløjen og Midtpartiet af Østfløjen blev helt nedbrudt, ligesom Taggavlene forsvandt. I Avlsgaarden er Laden bygget 1785. Den store, af Verner Rosenkrantz anlagte Have er i fransk Stil, med Lindealleer og klippede Hække af Avnbøg paa en Stendysse staar en romansk Granitdøbefont, der siges at have staaet i det af Iver Juul indrettede Kapel, som tidligere fandtes i Østfløjen. Foran Sydfløjens Dør staar et Par Kapitæler fra en romansk Kirkeportal. I Villestruplund er et Gravsted for N. Juel, død 1863. Kmhr. O. Sehested-Jul solgte 1869 omtr. 200 Td. H. Bøndergods og 1¾ Td. Skovsk. i Astrup og Rostrup Sogne til Brødr. Mourier Petersen. Dette Villestrup Gods blev underhaanden solgt til Fæsterne.

V. havde sit eget Birk, som blev nedlagt 1847.

Gamelvadsmølle blev 1406 (»Gamble Watzmølle«) af Hr. Mog. Munk skødet til Dronn. Margrethe. Ved et

Mageskifte med Chr. I fik Jon Viffersen til Torstedlund »Gamble Wadz Møllested« i Astrup S. (Aaret er ukendt). — 1371 nævnes »Dalssgaard« og 1688 »Birchere Schouhuus«.

I et Engdrag c. 2 km S. for Madum Sø ligger Blaa-kilde, Danmarks største Kildevæld, som man har ment skulde være Afløb fra Madum Sø, og fra hvilket Villestrup Aa kommer. Kilden, der har sit Navn af de stærke Farver, hvori det krystalklare Vand spiller, naar Solen skinner paa det, har et Bassin, der er 12,5 m i Gennemsnit og 3,8 m dybt; fra Bunden fremvælder store Vand- og Sandbobler, der ser ud som hvidlige Dampe; Vandmassen er omtrent 28,000 kubikmeter i Døgnet.

Ved Villestrup har ligget en hellig Kilde, Blaakilden.

De c. 125 Gravhøje, som kendes, ligger mest paa Højderne og i betydeligt Antal i Sognets større østl.

Halvdel. Adskilligt er nu mere eller mindre ødelagt, andet derimod ganske velbevaret. Fredl. er saaledes: under Astrup 2 store Høje samt en Helleristningssten med «kaalformede Fordybninger og andre Figurer (opstillet paa Tomten af en sløffet Høj, Kringelhøj); ved Borup 3 Høje, deribl. Tinghøj og den anselige Alkenhøj; under Horsemosegde 7, heraf nogle ganske anselige, saaledes Brokhøj; ved Møldrups 3 Høje, deribl. den store Nibehøj og Skelhøj; ved Villestrup 1 stor Høj og under Tisted 2, af hvilke den ene, ved Gaarden Iverlyst, omslutter en udgravet, mindre Jættestue (over det 3,25 m lange Kammer er 2 store og nogle mindre Dæksten). En anden, ikke fredl. Jættestue ses i en lav Høj Ø. for Astrup, ved Grevhus; det c. 8 m lange Kammer er forlængst udgravet, men atter jordfyldt; alle Dæksten mangler.

Sognet har tidl. haft Rostrup og St.-Arden til Anneks.

STORE-ARDEN SOGN

(Astrup-St.-Arden Kommune),

Anneks til Astrup, hvorfra det delvis skilles ved Villestrup Aa og dens Tilløb St.-Arden Bæk, omgives endvidere af Rostrup S., hvorfra det skilles ved Hvarrebæk, Rold S. samt Hellum Hrd. (Skørping, Fræer og orup S.). Kirken ligger c. 14 km NV. for Mariager, c. 15 km NNØ. for Hobro og c. 42 km S. for Aalborg. De højtliggende, for en stor Del bakkede Jorder (højeste Punkt 100 m; Bavnehøj, 78 m) er overvejende sandmuldede og skarpe med Sand og Grus til Underlag. Over $\frac{1}{3}$ af Arealet er dækket af Skov (St.-Arden Sk., en Del af Statsskoven Hesselholt Sk. (1688 Heszeltolt Schouf), Alminden). Gennem Sognet gaar Aalborg-Hobro Banen samt Landevejen fra Rold til Arden St.

Befolkning i 1921: 1282 (1801: 254, 1850: 266, 1901: 850), boende i 300 Gaarde og Huse. Det saml. Hartk. (1905): 88 Td.; 30 Gaarde med 74 og 39 Huse med 7, forsk. Lodder med 7 Td. Hartk., samt 32 jordløse Huse. Ejds. (1920): 1710, deraf Jordv.: 700. Areal: 2134 ha, hvoraf (1919) besaaet med Rug 119 ha, Byg 12, Havre 188, Blands. til Modenhed 83, Kartofler 85, Foderroer 113; Brak udgjorde 72 ha, Grønfoder og Græsning 494, Ha-

ver o. l. 15, Tørvemoser 71, Skov 798, Heder og Lyngbakker 43, Vandar. 10. Kreatunhold (1922): 195 Heste, 769 Stk. Hornkv. (deraf 447 Køer), 30 Geder, 249 Faar, 581 Svin (1914: 671).

I Sognet Byerne: Store-Arden (1461 Erden; 1611 Arden) med Kirke, Skole, Mil. og Kbmndshdl.; Arden Stationsby (Hesselholt; 1611 Hieszeltolt) — 1. Febr. 1921: 222 Gaarde og Huse og 900 Indb. — med Skole (opf. 1901), Hotel, Afholdshotel, Arden og Omegns Sparekasse (opr. 1909; 31. Marts 1922 var Indsk. 148,696, Reserver 9135 Kr.), Banken for Arden og Omegn A/S (opr. 1917; 31. December 1921 var Aktiekapitalen 100,000, Reserver 27,339, Indsk. 606,271 Kr.), Brugsforen., 5 Købmandshdl. m. m., Mil., Cementvarefabr., Maskinfabr., Maskinsnedkeri, Listefabr., Rold Skovs Savværk, Ølbryggeri, Andelsmejeri (opr. 1887), Andelselektricitetsværk (anl. 1913), Vandværk (privat; anl. 1911), Jernbane og Telegrafst. samt Posteksp. Saml. af Gaarde og Huse: Holtthuse, Skovhuse, Vejrholt (1494(?) Vederholt; 1611 Weier Holt) med Tørvfabr. Klaralund (1611 Clarlundtt).

Store-Arden S., een Sognekommune med Hovedsog-
net, har s. Tingsted og hører under de s. Kredse som
dette, samt 4. Udskrivningskr.' 415. Lægd. Kirken er
selvejende.

Kirken bestaar af Skib og Kor samt Vaabehus mod
S. Skib og Kor, med fladt Loft, er fra romansk Tid af
Granitkvadre paa Sokkel med Skraakant; Murene er
omsatte. Korbuen, med Vederlagsbaand, er bevaret,
ligeledes den firkantede Nordportal. Vaabehuset er
nyt, restaur. 1899. Muret Klokketabel ved Vestgavlen.
Altertavle fra c. 1650, i Midtfeltet et Kors. Prægtig
Sølvkalk med Fremstilling af Lidelseshistorien og
Juul'ernes og Lunge'ernes Vaaben, skænket 1569 af
Axel Juul og Fru Kirstine Lunge. Romansk Granitfont
med Menneske- og Løvefigurer. Prædikestol fra c.
1635. — En Kirkegaard er anl. i Arden Stationsby, og
Ligkapel indrettet i den tidl. Vandbeholder.

Kun et mindre Antal Gravhøje kendes i Sognet, især
i dets sydl. Halvdel; tildels er de mere eller mindre
forstyrrede.

ASTRUP—ST. ARDEN KOMMUNE

ANDERSEN, JENS PETER, Boelsmand,
Astrup Mark, Arden,
er født i Hobro 13. 8. 1921. Jens P. Andersen er gift
med Valborg, f. Christensen i Aardestrup 23. 7. 1928.
Jens P. Andersen købte i 1950 Ejendommen af Marti-
nus Andersen med et Areal paa 13 Tdr. Ld. Normal
Besætning er 3 Køer plus Opdræt, 2 Søer, Svin og 2
Heste. Bygningerne er ældre, men restaurerede.

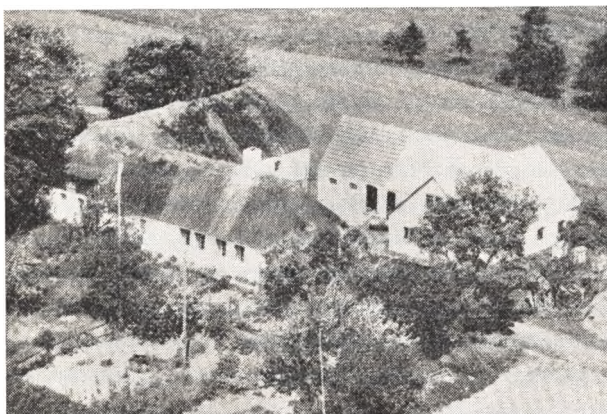

ANDERSEN, MARKUS, Gaardejer,
»Nørkærhus«, Holtehuse, Arden,
er født samme Sted 4. 6. 1914. Forældre: Anders An-
dersen og Hustru Birgitte, f. Knudsen. Markus Ander-
sen er gift med Johanne, f. Nielsen i Skibsted 27. 1.
1904 og død 1951. Forældre: Anthon Nielsen og Hustru
Else Marie, f. Nielsen. Markus Andersen overtog i 1943
Ejendommen Matr. Nr. 9b efter sin Far, der ejede den

i mange Aar og overtog den efter sine Forældre. Ejendommen blev i 1852 udstykket fra »Kirkevadgaard«. Arealet er 17 dr. Ld., hvoraf de 5 Tdr. Ld. dog er tilkøbt 1951. Normal Besætning er 4 Køer plus Opdræt, 1 So, 4 Svin og 1 Hest. Stuehuset er opført 1852 og de øvrige Bygninger senere, bl. a. den østre Længe i 1948. Ejdsksk. 17.500 Kr.

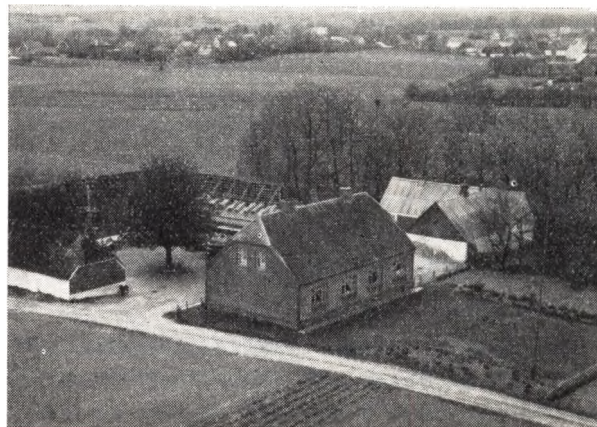

ANDERSEN, NYGAARD, Gaardejer,
»Østervang«, Astrup, Arden,
er født i Nr Tranders 30. 12. 1926. Forældre: Niels An-
dersen og Hustru Margrethe, f. Rytter. Nygaard An-
dersen er gift med Ingeborg, f. Larsen i Jetsmark 17. 4.
1934. Forældre: Anthon Larsen og Hustru Dagny, f. Pe-
dersen. I Ægteskabet er 1 Barn: Niels 26. 3. 1957. Ny-
gaard Andersen købte i 1956 Ejendommen af Chr. Fi-
scher, der havde ejet den 3 Aar. Fra 1924—53 ejede
Emil Andersen Ejendommen. Arealet er 26 Tdr. Ld. og
normal Besætning er 10 Køer plus Opdræt, 3 Søer, 20
Svin samt Halvpant i Traktor. Stuehuset er opført 1931,
mens de øvrige Bygninger er ældre.

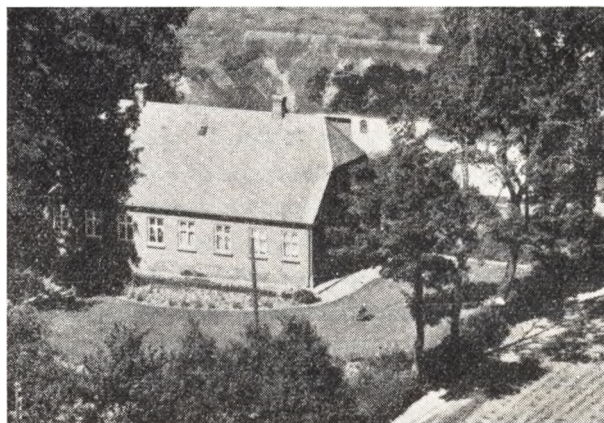

ANDERSEN, VERNER RYTTER, Gaardejer,
»Laulundgaard«, Astrup, Arden,
er født i Nr. Uttrup 14. 9. 1929. Forældre: Niels An-
dersen og Hustru Margrethe, f. Rytter. Verner R. Ander-
sen er gift med Gertrud, f. Hansen i Hellenæs-Ebbe-
rup 17. 6. 1927. Forældre: Chr. Hansen og Hustru Ka-
ren, f. Andersen. I Ægteskabet er 3 Børn: Karen 22. 3.
1955 og Tvillingerne Per og Susanne 22. 7. 1958. Verner
R. Andersen købte 15. 11. 1957 Ejendommen Matr. Nr.

19a m. fl. af Chr. Thygesen, der havde ejet den mange Aar og været i denne Slægts Eje gennem ca. 150 Aar. Arealet er 16 ha og normal Besætning 7 Køer plus Opdræt, ca. 30 Svin, 5 Søer og Traktor. Udbygningerne er opført 1911 og Stuehuset 1929. Ejdsdk. 40.000 Kr. Siden Overtagelsen har Andersen indlagt Vand.



BARTHOLOMÆUSSEN, HAKON, Gaardejer,
 »Askhøj«, Lille Arden Mark, Arden,
 er født i Astrup 10. 12. 1933. Forældre: Holger Bartholomæussen og Hustru Anna Elfrida, f. Christensen. Hakon Bartholomæussen er gift med Doris, f. Meldgaard i Mou 15. 10. 1935. Forældre: Søren Meldgaard og Hustru Marie, f. Poulsen. I Ægteskabet er 2 Børn: Sonja 28. 7. 1956 og Solvejg 10. 8. 1957. Hakon Bartholomæussen købte i 1956 Ejendommen af Marius Jensen, der havde ejet den mange Aar og var født her. Arealet er 22 Td. Ld. og normal Besætning 5 Køer plus Opdræt, 5 Søer, Smaagrise og 2 Heste. Stuehuset er opført ca. 1900, men siden moderniseret, Lade og Kostald ombyggede ca. 1925 og Laden igen restaureret 1952—53.

BECH, HOLGER, Gaardejer,
 »Lille Iverslyst«, Astrup, Arden,
 er født samme Sted 21. 8. 1907. Forældre: Niels Marinus Bech og Hustru Ane Kristine, f. Christensen. Holger Bech er gift med Ingeborg Antoinette, f. Sørensen i Astrup 22. 12. 1910. Forældre: Chr. Sørensen og Hustru Anna Dorthea, f. Nielsen. I Ægteskabet er 2 Børn: Doris Helene 24. 5. 1932 og Inge Bodil 17. 5. 1942. Holger Bech overtog i 1931 Ejendommen Matr. Nr. 2g m. fl. efter sin Far, der havde ejet den mange Aar og ogsaa overtaget den efter sin Far. Arealet er 15 Tdr. Ld., hvoraf de 7 Tdr. Ld. er tilkøbt ca. 1910. Normal Besætning er 6 Køer plus Opdræt, 2 Søer, ca. 10 Svin og 2 Heste. Stuehuset er ca. 100 Aar gammelt, men moderniseret i 1952 og paalagt fast Tag, Stald og Lade ca. 1915—20. Ejdsdk. 23.000 Kr.

BECH, MARIUS, Gaardejer,
 »Kalhavegaarden«, Møldrup, Arden,
 er født i Astrup 13. 1. 1916. Marius Bech er gift med Mathilda, f. Asp i Fræer 10. 10. 1914. I Ægteskabet er 3 Børn: Poul 2. 4. 1939, Jørgen 4. 9. 1943 og Vagn 10. 7. 1948. Marius Bech købte i 1946 Gaarden Matr. Nr. 4a m. fl. af sin Svigerfar Chr. Asp, der havde ejet den ca. 20 Aar. Arealet er ca. 75 Tdr. Ld. og normal Besætning 24 Køer plus Opdræt, 5 Søer, 50 Svin, 4 Heste og Traktor. Lade og Kostald er opført 1926, en Del af Stalden 1887, mens Stuehuset er ombygget 1936 efter Brand. Gaarden blev i 1887 frikøbt fra »Villestrup« af Filiph Pedersen. Ejdsdk. 100.000 Kr.

BECH, SVEND, Gaardejer,
 »Staghøj«, Arden,
 er født samme Sted 8. 9. 1930. Forældre: Loge Bech og Hustru Katrine, f. Nielsen. Svend Bech er gift med Herdis, f. Blicher i Gravlev 1. 12. 1934. Forældre: Emil Blicher og Hustru Frida, f. Christensen. I Ægteskabet er 1 Barn: Conny 28. 5. 1958. Svend Bech overtog 1. 10. 1957 Ejendommen efter sin Far, der havde ejet den siden 1923 og da overtaget den efter sin Far, men den har gennem 4 Generationer været i Slægtens Eje. Arealet er ca. 15 Tdr. Ld. og normal Besætning 6 Køer plus Opdræt, 1 So, 13 Svin og 2 Heste. Stuehuset er opført 1902, men senere moderniseret, Laden 1930 og Kostalden 1936. Ejdsdk. 30.000 Kr. Arealet har tidligere været paa ca. 90 Tdr. Ld., men der er flere Gange solgt Jord fra, sidst 6 Tdr. Ld. til en Sportsplads.

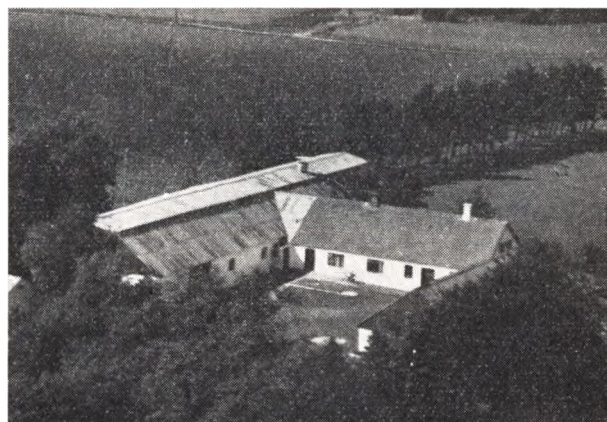

BERTELSEN, WILLIAM, Gaardejer,
 »Mosegaarden«, Vejerholt, Arden,
 er født samme Sted 19. 6. 1916. Forældre: Niels Jørgen Bertelsen og Hustru Ane Johanne, f. Pedersen. William Bertelsen er gift med Anna, f. Poulsen i Nørbæk 12. 3. 1917. Forældre: Andreas Poulsen og Hustru Maren, f. Sørensen. I Ægteskabet er 2 Børn: Niels Jørgen 6. 7. 1937 og Riita Sonja 4. 4. 1939. William Bertelsen overtog i 1941 Gaarden Matr. Nr. 1h efter sin Far, der havde ejet den siden 1897 og da overtaget den efter sin Far. Arealet er 47 Tdr. Ld. og normal Besætning 10 Køer plus Opdræt, 4 Søer, 30 Svin, 1 Hest og Traktor. Stuehuset er opført 1900, Laden 1924, Hestestald og Vognport 1927, Kostalden 1931 og Maskinhuset 1945. Ejdsdk. 37.000 Kr.

BRACHER, SØREN, Gaardejer,
 »Bøgeholt«, St. Arden Mark, Arden,
 er født samme Sted 20. 12. 1899. Forældre: Jens Chr. Jensen og Hustru Kristiane, f. Christensen. Søren Bracher er gift med Johanne Agnethe Elisabeth, f. Hansen i Astrup 10. 1. 1906. Forældre: Hans Chr. Otto Hansen og Hustru Sørine Kristine, f. Bertelsen Søborg. I Ægteskabet er 3 Børn: Jens Chr. 6. 1. 1939, Hans Ole 24. 8. 1941 og Else 3. 5. 1945. Søren Bracher overtog i 1936 Gaarden Matr. Nr. 14a m. fl. efter sin Far, der havde ejet den ca. 40 Aar og overtog den efter sin Farbror, som giftede sig med Enken efter Faarechef for »Villestrup«, som var Tysker og hed Bracher. Arealet er 72 Tdr. Ld. i Dag, da der i 1958 er solgt 8 Tdr. Ld. fra. Normal Besætning er 22 Køer plus Opdræt, 7 Søer, 70 Svin, 2 Heste og Traktor. Stuehuset er ca. 100 Aar

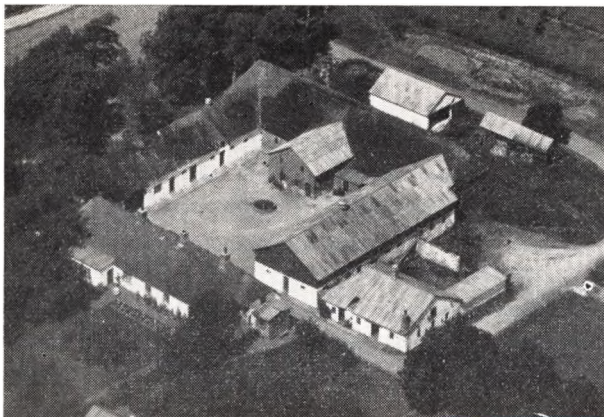

gammelt, Kostalden opført 1914, Laden ca. 1900, Svinehuset 1912 og Hestestalden ombygget ca. 1920. Ejdsøk. 100.000 Kr.

BRANDT, CARL, Landmand,

»Stavhøjhus«, St. Arden Mark, Arden, er født i St Arden 9. 7. 1894. Forældre: Peder Iversen Brandt og Hustru Margrethe, f. Bertelsen. Carl Brandt er gift med Nielsine, f. Christensen i Blenstrup 6. 9. 1893. Forældre: Ole Christensen og Hustru Magdalene, f. Christoffensen. I Ægteskabet er 10 Børn: Mary, Svend Aage, Helene, Gudrun, Dagny, Elly, Tove, Carl Ove, Margit og Poul Erik. Carl Brandt købte i 1937 Ejendommen af Chr. Bech, der havde ejet den 11 Aar. Arealet er ca. 11 Tdr. Ld., hvoraf Brandt har tilkøbt de 6 Tdr. Ld. Normal Besætning er 4 Køer plus Opdræt, 12 Svin og 2 Heste. Stuehuset er opført ca. 1925, Kostalden 1956, Laden omforandret 1957, Vognporten 1957 og Høsehøuset 1958. Udhusene er opført af Klinkerbeton og paalagt Eternitplader.

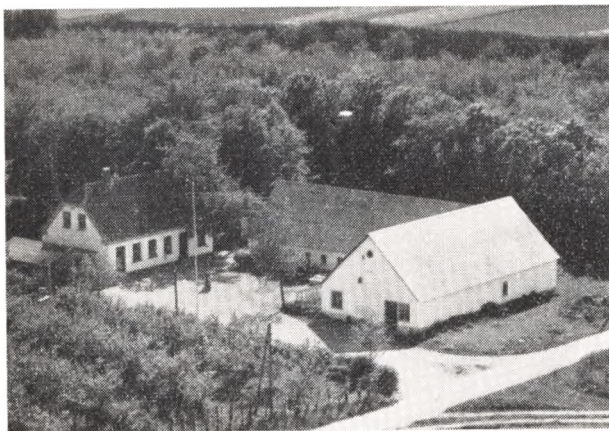

CHRISTENSEN, ANDERS, Frugtavlér,

»Ny Fuglgaards Frugtplantage«, Astrup, Arden, er født i Rold 24. 9. 1890. Forældre: Murermester Chr. Christensen (Rold) og Hustru Karen Marie, f. Christensen. Anders Christensen er gift med Anna Magda, f. Hansen i Vadum 29. 2. 1892. Forældre: Chr. Hansen og Hustru Karoline, f. Poulsen. I Ægteskabet er 4 Børn: Chr. Vagner 24. 8. 1914, Kaj Børge 4. 2. 1916, Poul Erik 12. 5. 1918 og Inga f. 1929. Anders Christensen købte i 1926 Jorden fra »Fuglgaard« og opførte Stuehuset samme Aar mens Udbygningerne er opført 1927.

Indtil 1934 blev Jorden drevet som Landejendom, men Christensen har plantet 10.000 Frugttræer. Arealet er 16 Tdr. Ld. Lade og Kostald er blevet ombygget til Frugtlager, og der er bygget ny, frostfri Frugtlade til 70 Tons Frugt. Christensen dyrker ogsaa mange Jordbær og Hindbær. Christensen har endvidere den eneste virusfri Hindbær, som eksporteres af Staten.

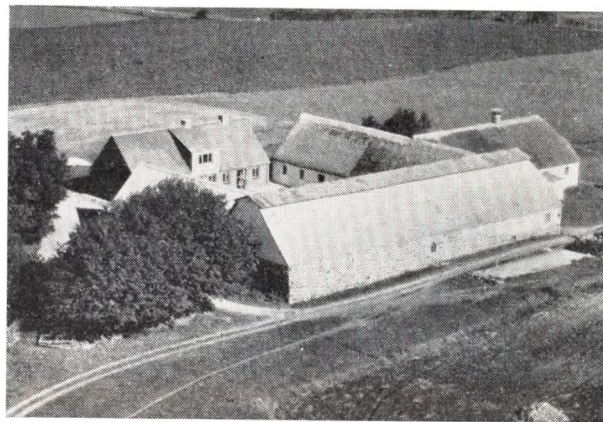

CHRISTENSEN, BØRGE, Gaardejer,

»Iversgaard«, St. Arden Mark, Arden, er født samme Sted 2. 5. 1924. Forældre: Chr. Christensen og Hustru Karoline, f. Andersen. Børge Christensen overtog i Oktober 1954 Gaarden Matr. Nr. 5a efter sin Mor, der havde drevet den siden sin Mands Død 1947 og sammen med ham i mange Aar. Gaarden har gennem 8 Generationer været i Slægtens Eje. Arealet er 75 Tdr. Ld. og normal Besætning 21 Køer plus Opdræt, 5 Søer, 4 Heste og der fedes ca. 85 Svin aarlig. Stuehuset er opført 1880, Laden 1927, Kostalden 1933, Svinehuset 1924, Stald og Tørvehus 1927. Ejdsøk. 100.000 Kr.

CHRISTENSEN, BØRGE, Forpagter,

»Søbakken«, Akselterp, Arden, er født i St. Arden 14. 7. 1926. Forældre: Harald Christensen og Hustru Margrethe, f. Riis. Børge Christensen er gift med Lis Inga, f. Laursen i Kongerslev 29. 12. 1938. Forældre: Peter Laursen og Hustru Dagny Margrethe, f. Christensen. I Ægteskabet er 1 Barn: Gerda 19. 8. 1958. Børge Christensen overtog i Efteraaret 1955 Forpagtningen af Ejendommen efter sin Far, der havde boet her siden 1941. Ejendommen hører under Godset »Vilstrup«. Arealet er 16 Tdr. Ld. og normal Besætning er 5 Køer plus Opdræt, 10 Svin og Traktor. Stuehuset er opført 1909 og Udbygningerne 1955. Christensen har tillige de sidste 9 Aar arbejdet i Skoven.

CHRISTENSEN, CARL VILLY, Gaardejer,

Astrup, Arden, er født i Astrup 24. 4. 1927. Forældre: Alfred Christensen og Hustru Olga Kristine, f. Jensen. Carl Villy Christensen er gift med Valborg Lilly, f. Jakobsen i Astrup 10. 5. 1929. Forældre: Jens Chr. Jakobsen og Hustru Agnethé Cornelia f. Nielsen. I Ægteskabet er 3 Børn: Frank 12. 7. 1950, Finn 3. 3. 1954 og Tove 16. 7. 1957. Carl Villy Christensen købte i Marts 1953 Ejendommen af Marius Olsen, der havde ejet den 36 Aar. Arealet er 14 Tdr. Ld. og normal Besætning 7 Køer plus Opdræt, 4 Søer, 10 Svin, 1 Hest, ca. 500 Høns og der fedes Kyl-

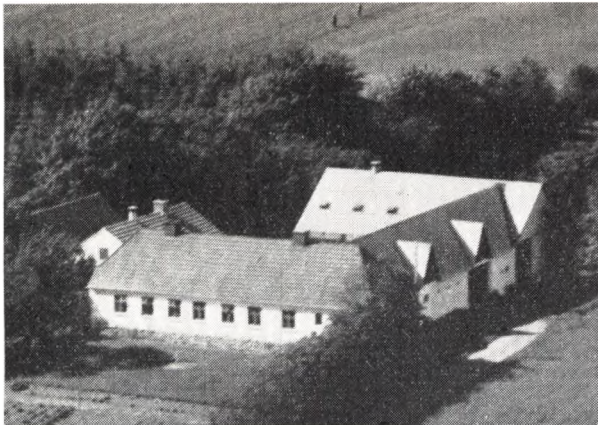

linger til Slagteri. Udbygningerne er opført for ca. 30 Aar siden, mens Stuehuset er ældre. Alle Bygninger er med fast Tag. Ejds. 20.000 Kr. Christensen har i 1955 bygget Brændselsrum og Vaskehus samt i 1956 installeret Lys og Kraft.



CHRISTENSEN, EJNER, Gaardejer,
»Lindemosehus«, Arden,

er født i Rold-Vebbestrup 10. 8. 1913. Forældre: Jens Andreas Christensen og Hustru Anna, f. Astrup. Ejner Christensen er gift med Katrine Marie, f. Frederiksen i Rostrup 2. 1. 1924. Forældre: Chr Frederiksen og Hustru Birthe. I Ægteskabet er 3 Børn: Bent Ole 14. 8. 1946, Vagn Ove 27. . 1948 og Poul Erik 3. 4. Ejner Christensen købte i 1943 Ejendommen af Chr. I. Jensen, der havde ejet den 10 Aar. Tidligere har Jakob Thorup ejet den i mange Aar. Arealet er 21 Tdr. Ld., hvoraf de 5 Tdr. Ld. er tilkøbt 1948. Normal Besætning er 8 Køer plus Opdræt, 4 Søer, 16 Svin og 2 Heste. Stald og Lade er opført 1951, Stuehuset 1957, Hønsehuset 1945. Christensen har i 1945 inst. el. Lys og Kraft samt Maskiner.

CHRISTENSEN, HARALD, Gaardejer,
»Engholt«, Astrup, Arden,

er født samme Sted 17. 12. 1908. Forældre: Chr. Christensen, f. 2. 11. 1880, og Hustru Augusta. Harald Christensen er gift med Martine, f. Christensen i Stokholm, Vebbestrup, 26. 11. 1914. Forældre: Laurits Christensen og Hustru Mette Kristine, f. Jensen. I Ægteskabet er 4 Børn: Erik 24. 9. 1943, Chr. Ejvind 15. 1. 1950, Ellen Margrethe 11. 6. 1951 og Chr. Egon 24. 6. 1955. Harald

Christensen overtog i 1946 Gaarden efter sin Far, der havde ejet den 37 Aar og overtaget den efter sin Far. Gaarden har gennem 5 Generationer været i Slægtens Eje og var tidligere Fæstegaard under »Villestrup«. Arealet er 77½ Td. Ld., hvoraf en Del er Hede. Normal Besætning er 16 Køer plus Opdræt, 3 Søer, Svin og Traktor. Stuehuset er opført 1911, Kostalden 1912, Laden 1954, Vesterhuset 1880, mens de øvrige er ældre, men paalagt fast Tag.

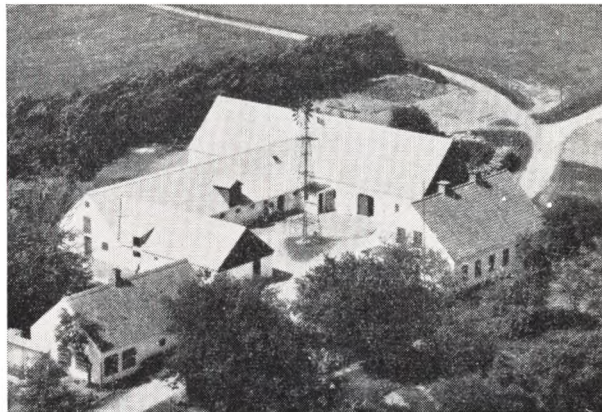

CHRISTENSEN, JENS, Gaardejer,
»Høftemarksgaard«, Arden,

er født i Skørping 13. 6. 1922. Forældre: Jens Christensen og Hustru Martine, f. Janner. Jens Christensen er gift med Katrine, f. Nørgaard i Ingstrup 14. 3. 1929. Forældre: Niels Nørgaard og Hustru Martine, f. Poulsen. I Ægteskabet er 1 Barn: Helle Nørgaard 10. 7. 1951. Jens Christensen købte i 1955 Gaarden af Niels Poulsen, der havde ejet den 30 Aar. Arealet er 34 Tdr. Ld. og normal Besætning 12 Køer plus Opdræt, 6 Søer, 20 Svin og 3 Heste. Bygningerne er ca. 70 Aar gamle, men er blevet paalagt fast Tag siden.

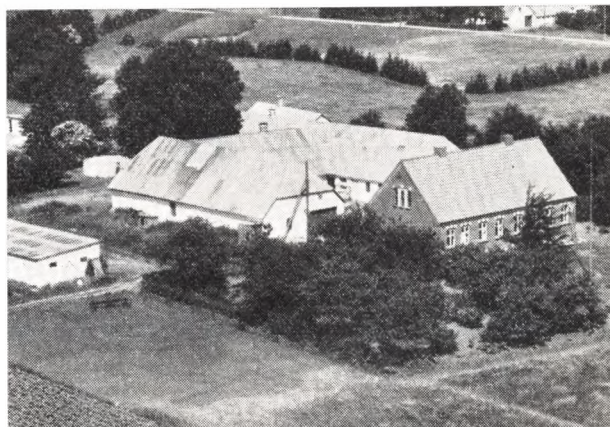

CHRISTENSEN, KAJ, Gaardejer,
»Borupgaard«, Astrup, Arden,

er født samme Sted 24. 3. 1916. Forældre: Marinus Christensen og Hustru Inger Marie, f. Laursen. Kaj Christensen er gift med Anna, f. Juul Nysum i Ulsted 3. 4. 1922. Forældre: Jens Juul Nysum og Hustru Stella, f. Pedersen. Kaj Christensen overtog i 1947 Ejendommen efter sin Mor, der havde drevet den siden sin

Mands Død 1944, og denne havde ejet den siden 1912, men der var da kun lidt Jord til, men han tilkøbte mere Jord, som han fik opdyrket. Kaj Christensen har tilkøbt ca. 8 Tdr. Ld. saa Arealet i Dag er 50 Tdr. Ld. Normal Besætning er 15 Køer plus Opdræt, 10 Søer, Smaagrise, 5 Heste, mest Travheste, da Christensen kører paa Væddeløbsbanen i Aalborg. Stuehuset er ca. 40 Aar gammelt, mens Udbygningerne er ældre, men blevet paalagt fast Tag.

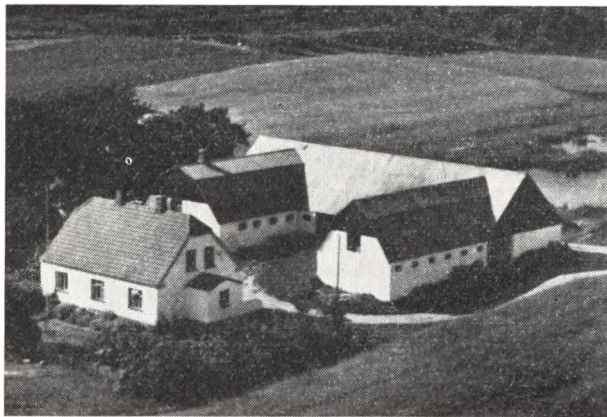

CHRISTENSEN, OLE, Gaardejer,
»Vejerholtgaard«, Arden,

er født samme Sted 9. 12. 1896. Forældre: Niels Christensen og Hustru Ane, f. Olsen. Ole Christensen er gift med Valborg, f. Damborg i Vebbestrup 25. 3. 1907. Forældre: Jakob Damborg og Hustru Bertha, f. Andersen. I Ægteskabet er 5 Børn: Egon 19. 8. 1930, Viggo 19. 4. 1933, Villy 11. 3. 1936, Ruth 24. 7. 1937 og Anny 5. 12. 1941. Ole Christensen overtog i 1928 Gaarden Matr. Nr. 1 l m. fl. efter sin Far, der havde ejet den siden 1891, men da var der kun ca. 4 Tdr. Ld. opdyrket, mens der i Dag er ca. 30 Tdr. Ld. Normal Besætning er 7 Køer plus Opdræt, 5 Søer, Smaagrise og Traktor. Stuehuset er opført 1929 og de øvrige Bygninger 1931, dog er der siden bygget Høsehuse. Ejdsks. 26.000 Kr. Christensen har tilkøbt 10 Tdr. Ld. af Jorden ca. 1941. Tidligere har Christensen haft en stor Trøveproduktion med ca. 3 Mill. Tørv aarlig, men holdt op med dette i 1941.

CHRISTENSEN, SVEND ERIK, Gaardejer,
Astrup, Arden,

er født i Vedum 7. 3. 1930. Forældre: Gdr. Magnus Christensen og Hustru Mary, f. Gade. Svend Erik Christensen er gift med Kristine, f. Andersen i Als 2. 5. 1933. Forældre: Peder Andersen og Hustru Anny, f. Poulsen. I Ægteskabet er 1 Barn: Per 27. 9. 1952. Svend Erik Christensen købte i 1953 Ejendommen af Ole Eriksen med et Areal paa 16 Tdr. Ld. Normal Besætning er 5 Køer plus Opdræt 2 Heste samt Svin og Fjerkræ.

CHRISTENSEN, VIGGO, Gaardejer,
»Skalrebegaard«, Astrup, Arden,

er født i Astrup 3. 7. 1922. Forældre: Marinus Christensen og Hustru Inger Marie, f. Laursen. Viggo Christensen er gift med Annalise, f. Nymann i Astrup 20. 8. 1927. Forældre: Niels Nymann og Hustru Sine, f. Pedersen. I Ægteskabet er 3 Børn: Frank 29. 3. 1946, Inger Doris 17. 3. 1947 og Finn 21. 12. 1951. Viggo Christensen købte i 1954 Gaarden af Niels Sørensen, der havde ejet den 3½ Aar. Tidligere har Carl Hansen ejet den i ca.

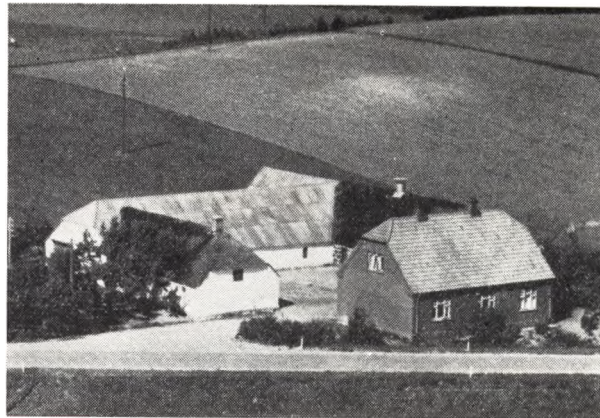

45 Aar. Arealet er ca. 50 Tdr. Ld. og normal Besætning 10 Køer plus Opdræt, 3 Søer, 30 Svin og 3 Heste. Stuehuset er opført 1913, Laden ombygget 1941, mens de øvrige Bygninger er ældre, men Kostalden er siden ombygget. Tidligere har Christensen i 6 Aar ejet en Ejendom med 11½ Tdr. Ld. i St. Brøndum.

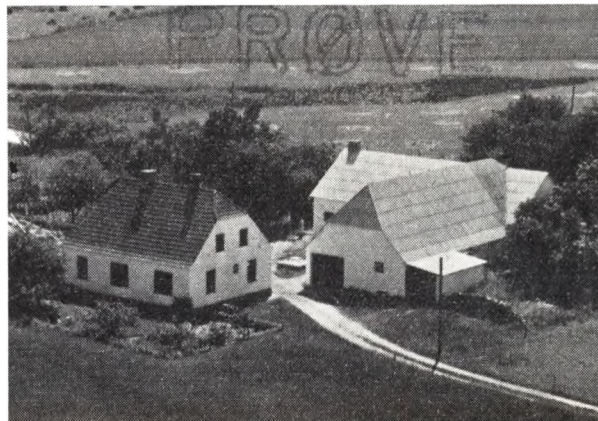

CHRISTENSEN, VILMAR, Gaardejer,
Thisted, Arden,

er født i Astrup 24. 11. 1912. Forældre: Jens P. Christensen og Hustru Jakobine, f. Jensen. Vilmar Christensen er gift med Anna, f. Bruun i Astrup 30. 10. 1913. Forældre: Peter Bruun og Hustru Katrine, f. Olsen. Vilmar Christensen købte i 1941 Ejendommen Matr. Nr. 1d af Michael Thygesen, der havde ejet den mange Aar og var født her. Arealet er 22 Tdr. Ld. og normal Besætning 7 Køer plus Opdræt, 3 Søer, 16 Svin og 3 Heste samt 1 Hingst, som er kaaret. Siden 1941 har Christensen opdrættet en Del, som er solgt som Avlsdyr. Stuehuset er opført 1930, Laden 1942, Kostalden 1951 og Maskinhuset 1950. Ejdsks. 32.000 Kr.

CHRISTIANSEN, CHR., Gaardejer,
»Lille Grevehøj«, Astrup, Arden,

er født i Røstrup 5. 11. 1901. Forældre: Carl Christiansen og Hustru Marie, f. Christensen. Chr. Christiansen er gift med Alvilda, f. Bartholomæussen i Astrup 1. 7. 1910. Forældre: Jens Bartholomæussen og Hustru Sine. I Ægteskabet er 1 Barn: Inger 28. 4. 1933 og gift med Aage Nielsen i Søborg. Chr. Christiansen købte i 1933 Gaarden af Anders Bartholomæussen, der havde ejet den ca. 20 Aar, men før har Jorden hørt under »Greve-

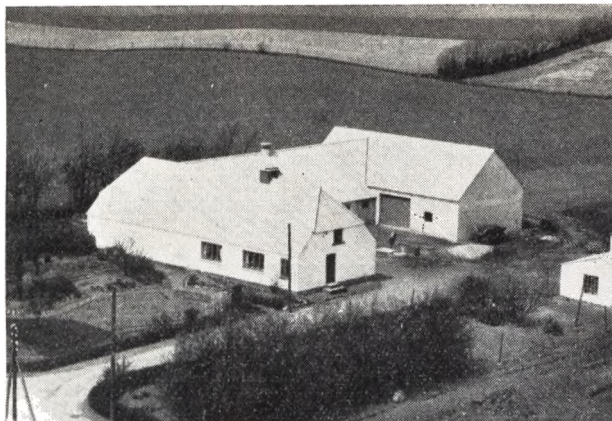

højgaarden«, som er Fru Christiansens Fødehjem. Arealet er 22 Tdr. Ld. og normal Besætning 6 Køer plus Opdræt, 2 Søer, 10 Svin og 2 Heste. Bygningerne er opført 1913 paa nær Laden, som blev bygget 1957. Christiansen har moderniseret Bygningerne samt paalagt fast Tag. Ejds. 20.000 Kr.

CHRISTIANSEN, JENS AAGE, Landmand,

»Holmenshus«, St. Arden, Arden, er født samme Sted 2. 1. 1912. Forældre: Jens Christiansen, f. i Sønderup, og Hustru Karoline, f. Lynnerup i St. Arden. Jens Aage Christiansen er gift med Henny, f. Jensen i Ø. Hassing 1. 5. 1918. Forældre: Laurits Jensen, f. i St. Arden, og Hustru Anna, f. Astrup i Bælum. I Ægteskabet er 3 Børn: Leif 16. 9. 1947, Helge 10. 10. 1949 og Jørgen 23. 8. 1951. Jens Aage Christiansen overtog i 1940 Ejendommen efter sin Far, der havde ejet den siden 1910, men den har siden ca. 1866 været i Slægtens Eje. Arealet er 16 Tdr. Ld., hvoraf de 3½ Td. Ld. er tilkøbt i 1958. Normal Besætning er 6 Køer plus Opdræt, 2 Søer, 16 Svin og 1 Hest. Stuehuset er opført 1904, Kostalden 1912 og Laden 1927. Christiansens Bedstefar, som var Haandværker og Veteran fra 1864, byggede i 1866 et Hus her paa 6 Tdr. Ld.

CHRISTOFFERSEN, PETREA, Gaardejerske,

»Sdr. Søgaard«, St. Arden, er født samme Sted 22. 4. 1896. Forældre: Jens Andersen. Petrea Christoffersen var gift med Thor Christoffersen, f. i USA 2. 11. 1891 og død 1958. Forældre: Niels Riis. I Ægteskabet er 10 Børn: Kristine, Anne, Rigmor, Jens, Niels, Knud, Meta, Olga, Børge og Svend. Fru Christoffersen har siden sin Mands Død drevet Gaarden, og han havde ejet den siden 1916 og da overtaget den efter sin Svigerfar. Sønnen Niels hjælper sin Mor med Driften. Arealet er 51 Tdr. Ld. og normal Besætning 12 Køer plus Opdræt, 4 Søer, 20 Svin og 2 Heste. Kostalden er opført 1900, Laden er ældre, Stuehuset ca. 80 Aar gammelt, Maskinhuset 1948. Der er lagt fast Tag paa alle Bygningerne.

DALGAARD, HARDING, Gaardejer,

Astrup, Arden, er født samme Sted 17. 8. 1931. Forældre: Anthon Dalgaard og Hustru Rikke, f. Andersen. Harding Dalgaard er gift med Bodil, f. Jensen i Mosbjerg 12. 9. 1936. Forældre: Holger Jensen og Hustru Dagmar, f. Andersen. I Ægteskabet er 3 Børn: Dorthé 13. 3. 1955, Inger 23. 2. 1957 og Jeppe 27. 7. 1958. Harding Dalgaard overtog i 1954 Ejendommen efter sin Far, der havde ejet den siden 1919, da den blev oprettet paa Jord udstykket fra Præstegaarden, men siden er der tilkøbt en Hedelod.

Arealet er 28 Tdr. Ld. og normal Besætning 8 Køer plus Opdræt, 4 Søer, 4 Heste og der fedes ca. 40 Svin aarlig. Bygningerne er opført 1919 paa nær Maskinhus, Staklade og Høsehuse, som er bygget senere.

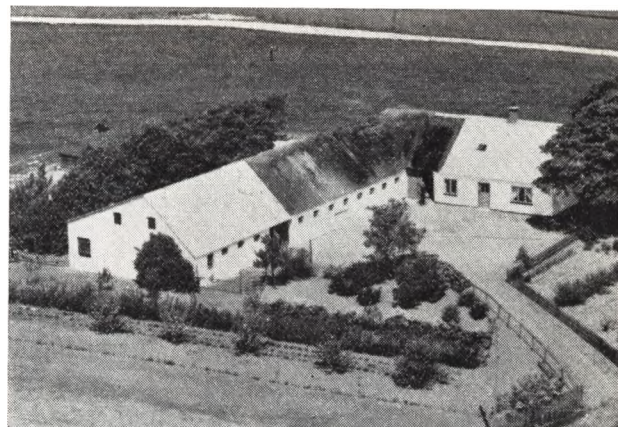

DEGN, HELGE, Gaardejer,

»Rørbæksminde«, Holthuse, Arden, er født i Brylle 8. 7. 1924. Forældre: Johs. Degn og Hustru Johanne, f. Hansen. Helge Degn er gift med Edel Elly, f. Jensen i Nr. Sundby 30. 11. 1930. Forældre: Hans P. Jensen og Hustru Olga, f. Jensen. I Ægteskabet er 2 Børn: Berno 17. 7. 1954 og John 16. 10. 1956. Helge Degn købte 12. 11. 1957 Ejendommen af N. P. Gern, der havde ejet den i 9 Aar. Arealet er 7 ha og normal Besætning 7 Køer plus Opdræt, 3 Søer, 15 Svin og 2 Heste. Stuehuset er ca. 100 Aar gammelt, men siden ombygget og moderniseret, Stald og Lade er ogsaa ældre. Tidligere har Degn i 3 Aar ejet en Ejendom med 7 ha i Hou ved Mariager.

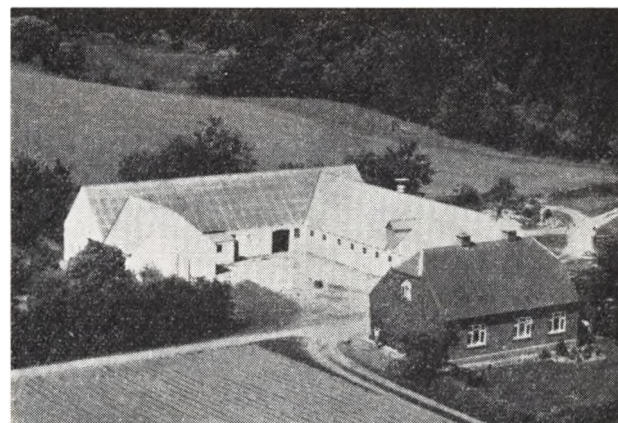

DODENSIG, NIELS CHRISTENSEN, Gaardejer,

»Almindegaard«, Holthuse, Arden, er født i Buderup 21. 12. 1907. Forældre: Kristen Christensen Dodensig og Hustru Nielsine Kirstine, f. Nielsen. Niels C. Dodensig er gift med Magda Kirstine, f. Hansen i Hvam-Hvilsom 30. 9. 1915. Forældre: Hans Chr. Hansen og Hustru Ane Kirstine, f. Andersen. I Ægteskabet er 5 Børn: Kirsten 4. 12. 1941, Lisbeth 11. 9. 1943, Doris 19. 2. 1945, Ole 8. 10. 1947 og Birgit 23. 10. 1950. Niels Dodensig købte i 1940 Ejendommen Matr. Nr. 1a m. fl. af Chr. Sigfredsen, der havde ejet den i 15 Aar, og Ejeren før var Anders Olsen. Ejendommen er

i 1921 frikøbt fra »Lindborg« af Anders Hammer. Arealet er 18 ha og normal Besætning 10 Køer plus Opdræt, 2 Søer, 20 Svin og 2 Heste. Stuehuset er opført 1928, mens de øvrige Bygninger er ældre, men nedbrændte og ombyggede. I 1938 er der paalagt nyt Tag. Ejdsks. 48.000 Kr.



DRASTRUP, HANS PETER, Gaardejer,
»Anthonsminde«, Vejrholt, Arden,

er født i Astrup 19. 4. 1929. Forældre: Carl Eli Marius Drastrup og Hustru Emma, f. Andersen. Hans P. Drastrup er gift med Linda, f. Christensen i Rostrup 5. 3. 1931. Forældre: Ejnar Christensen og Hustru Dagny, f. Jensen. I Ægteskabet er 2 Børn: Mogens 29. 5. 1952 og Preben 9. 3. 1956. Hans P. Drastrup købte i 1952 Gaarden Matr. Nr. 1g m. fl. af Anthon Jensen, der havde ejet den 8 Aar. Tidligere har Lars Anthon Lassen ejet den 8 Aar og Jens Randrup i mange Aar, og det er ham, som har opdyrket Jorden. Arealet er 15 Tdr. Ld., hvoraf 1 Td. Ld. er tilkøbt 1957. Normal Besætning er 6 Køer plus Opdræt, 3 Søer, Traktor og der fedes ca. 25 Svin aarlig. Stuehuset er opført 1916, Kostalden ca. 1938, mens de øvrige Bygninger er ældre. Ejdsks. 20.100 Kroner.

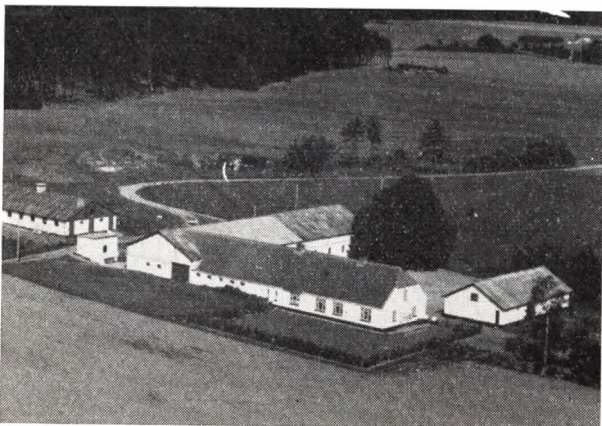

EGSDAL, OVE, Bestyrer,
»Nibestedhus«, Arden,

er født i Durup 13. 3. 1929. Forældre: Chr. Egdsdal og Hustru Johanne, f. Rugtved. Ove Egdsdal er gift med Inga, f. Larsen i Vive 8. 12. 1931. Forældre: Anders Larsen og Hustru Anora, f. Sørensen. I Ægteskabet er

2 Børn: Finn 12. 10. 1953 og Hanne 12. 10. 1956. Ove Egdsdal har siden 1954 bestyret Gaarden, som hører under »Villestrup«. Tidligere har Chr. Jakobsen haft den i Forpagtning i mange Aar. Arealet er 60 Tdr. Ld. og normal Besætning 10 Køer, ca. 45 Ungkreaturer, 10 Søer, ca. 30 Svin og Traktor. Stuehuset er opført 1891, Udbygningerne efter Brand 1913 og Svinehuset ca. 1933. Siden 1. 11. 1958 har Egdsdal været Forvalter paa Villestrup Avlsgaard, og Gunnar Mikkelsen blev da Bestyrer her.



ERIKSEN, EMIL, Gaardejer,
St. Arden Mark, Arden,

er født i Vebbestrup 17. 1. 1908. Forældre: Jens M. Eriksen og Hustru Ane Kirstine, f. Jensen. Emil Eriksen er gift med Olga, f. Sørensen i Terndrup 16. 11. 1914. Forældre: Anders Sørensen og Hustru Petrea. I Ægteskabet er 5 Børn: Margit 9. 6. 1938, Leif 9. 6. 1939, Tove 9. 1. 1943, Betty 26. 3. 1946 og Orla 10. 10. 1947. Emil Eriksen købte i 1938 Gaarden Matr. Nr. 6d m. fl. af Købmand Torndorf, der havde ejet den i 6 Aar. Tidligere har Michael Mikkelsen ejet den mange Aar og var født her. Arealet er ca. 30 Tdr. Ld., hvoraf de 3 Tdr. Ld. er tilkøbt 1958. Normal Besætning er 8 Køer plus Opdræt, 4 Søer, 2 Heste og der fedes ca. 50 Svin aarlig. Bygningerne er opført ca. 1920, men siden udvidede. Ejdsks. 28.000 Kr.

ERIKSEN, ERLING, Gaardejer,
»Lille Grønhøj«, Astrup, Arden,

er født i Rørdal, Nr. Tranders, 13. 6. 1913. Forældre: Silius Eriksen og Hustru Kirstine, f. Pedersen. Erling Eriksen er gift med Astrid Kirstine, f. Olesen i Rostrup 7. 7. 1916. Forældre: Laurits Olesen og Hustru Bodil Marie, f. Christensen. I Ægteskabet er 2 Børn: Henning 4. 7. 1951 og Bodil Marie 23. 2. 1954. Erling Eriksen købte i Oktober 1957 Gaarden af Ejler Pedersen, der havde ejet den mange Aar. Arealet er 12 Tdr. Ld. og normal Besætning 6 Køer plus Opdræt, 5 Søer, 2 Heste, ca. 300 Høns og der fedes ca. 10 Svin aarlig. Stuehuset er ca. 25 Aar gammelt, mens Udbygningerne er ombyggede ca. 1955. Tidligere har Eriksen i 9 Aar ejet en Ejendom i Melholt med 36 Tdr. Ld.

FREDERIKSEN, FRANTS, Gaardejer,
Astrup, Arden,

er født i Astrup 11. 6. 1909. Forældre: Frederik Frederiksen og Hustru Maren, f. Sørensen. Frants Frederiksen er gift med Rigmor, f. Frederiksen i Bælum-Solbjerg 28. 4. 1917. Forældre: Anthon Frederiksen og Hustru Anne Marie, f. Jensen. I Ægteskabet er 2 Børn:

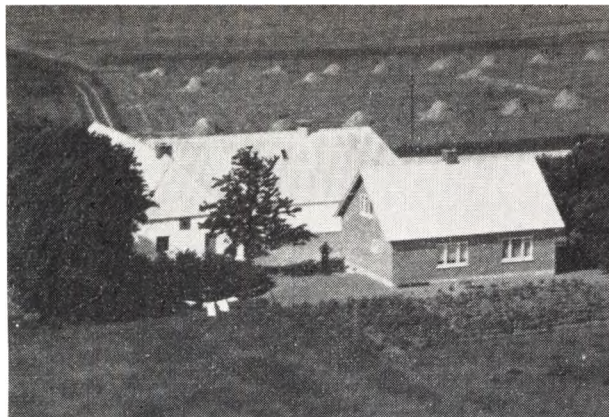

Tagte 5. 7. 1933 og Tove 24. 11. 1935. Frants Frederiksen købte i 1935 Gaarden af sin Bror Chr. Frederiksen, der havde ejet den 5 Aar. Arealet er 18 Tdr. Ld. og normal Besætning 6 Køer plus Opdræt, 2 Søer, 10 Svin og 2 Heste. Stuehuset er opført 1957, mens Stald og Lade er ældre, men blevet paalagt fast Tag og udvidede.



GREGERSEN, SØREN, Gaardejer,
»Hesselholtgaard«, Arden,

er født samme Sted 20. 12. 1890. Forældre: Kresten Gregersen og Hustru Anna, f. Nielsen i Rebild. Søren Gregersen er gift med Regina, f. Hammer i Astrup 5. 9. 1895. Forældre: Carsten Hammer og Hustru Mette Marie, f. Mortensen. I Ægteskabet er 2 Børn: Marie 22. 12. 1919 og Krista 14. 11. 1924. Søren Gregersen overtog i 1921 Gaarden Matr. Nr. 2a efter sin Far, der havde ejet den mange Aar og ogsaa overtaget den efter sin Far, som havde ejet den siden 1860, og han havde deltaget i Krigen 1864. Arealet er ca. 50 Tdr. Ld. og normal Besætning 16 Køer plus Opdræt, ca. 40 Svin, 4 Søer og 2 Heste. Laden er opført 1921, Kostalden 1931, Vesterhuset 1926, Stuehuset ca. 1860, men det er siden blevet moderniseret. Ejdsks. 80.000 Kr.

GRØNHØJ, KNUD, Gaardejer,
»Grønhøjgaard«, Astrup, Arden,

er født samme Sted 27. 5. 1924. Forældre: Søren Grønhøj og Hustru Marie, f. Pedersen. Knud Grønhøj er gift med Lilly, f. Pedersen i Rostrup 21. 3. 1928. I Ægteskabet er 6 Børn: Elly 4. 9. 1948, Tommy 8. 11. 1949, Søren 18. 6. 1953, Benny 9. 2. 1956, Jørgen 16. 2. 1957 og udøbt Pige 19. 9. 1958. Knud Grønhøj overtog i 1948

Gaarden efter sin Far, der havde ejet den mange Aar, men den har gennem flere Generationer været i Slægtens Eje. Arealet er 63 Tdr. Ld., men har før været større, da der er udstykket flere Ejendomme herfra. Normal Besætning er 14 Køer plus Opdræt, 5 Søer, Traktor og der fedes ca. 50 Svin aarlig. Stuehuset er opført 1916, Udbygningerne efter Brand 1916.

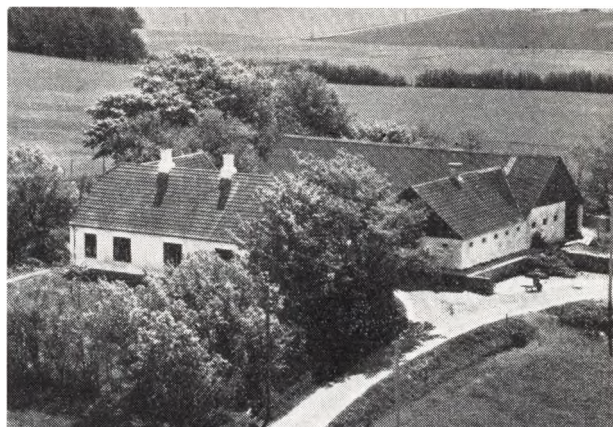

GUDUM, NIELS, Gaardejer,
St. Arden Mark, Arden,

er født i Skørping 3. 8. 1896. Forældre: Jens Nielsen (Gudum) og Hustru Poulina, f. Larsen. Niels Gudum er gift med Bodil Marie, f. Andersen i Skørping 13. 5. 1894. Forældre: Jakob Andersen og Hustru Hansine. I Ægteskabet er 6 Børn: Edith 9. 5. 1916, Jens 14. 2. 1919, Signe 24. 2. 1921, Ebba 2. 1. 1926, Herdis 13. 10. 1928 og Poul 17. 3. 1932. Niels Gudum købte i 1925 Ejendommen Matr. Nr. 3d af Niels Chr. Nielsen, der ejede den 1½ Aar. Tidligere har Hans Nielsen ejet den i mange Aar. Arealet er 31 Tdr. Ld., hvoraf de 10 Tdr. Ld. blev tilkøbt 1940 som Hede, hvoraf nu det meste er opdyrket. Normal Besætning er 10 Køer plus Opdræt, 3 Søer, 2 Heste og der fedes ca. 60 Svin aarlig. Stuehuset er opført ca. 1900, men siden moderniseret og paalagt nyt Tag, Stald, Vognport og Vaskehus 1940, mens Laden er udvidet. Ejdsks. 34.000 Kr. Tidligere har Niels Gudum i 5 Aar ejet en Ejendom i Skørping.

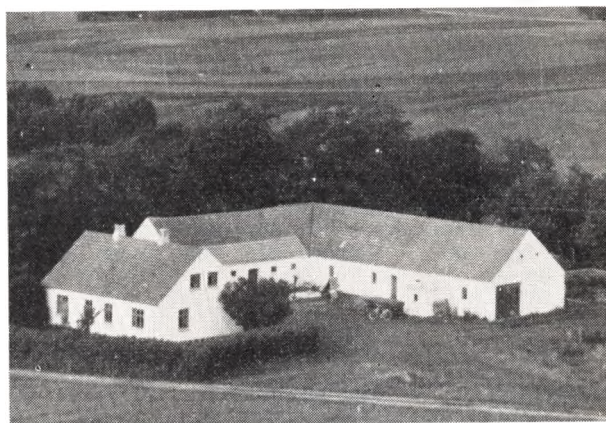

HANSEN, THOMAS, Gaardejer,
»Milemose«, Astrup, Arden,

er født i Dronninglund 18. 7. 1918. Forældre: Chr. Han-

sen og Hustru Helene, f. Carlsen. Thomas Hansen er gift med Herdis, f. Pedersen i Kongerslev 8. 10. 1913. Forældre: Jakob Pedersen og Hustru Marie Louise, f. Ødegaard. I Ægteskabet er 2 Børn: Inger Marie 12. 4. 1950 og Hans Jakob 8. 5. 1951. Thomas Hansen købte i 1952 Gaarden af Carl Jensen (Bach), der ejede den i ca. 10 Aar. Tidligere har Chr. Frandsen ejet den i ca. 18 Aar. Arealet er ca. 50 Tdr. Ld., hvoraf en Del er Beplantning. Normal Besætning er 10 Køer plus Opdræt, 4 Søer, 1 Hest, Traktor og der fedes ca. 80 Svin aarlig. Bygningerne er opført 1924 efter Brand. Thomas Hansen har opdyrket ca. 10 Tdr. Ld. Hede samt merglet hele Arealet. Tidligere har Hansen i 5 Aar ejet en Ejendom i Kondrup med 13 Tdr. Ld.

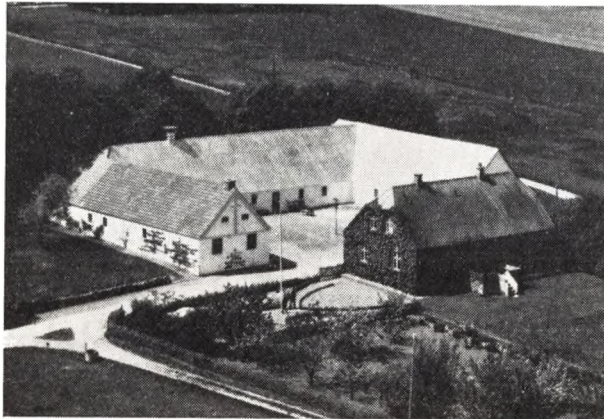

HEDEGAARD, HANS, Gaardejer,
 »Winthersminde«, Arden,
 er født i Astrup 28. 6. 1899. Forældre: P. Hedegaard og Hustru Petrea, f. Jokumsen. Hans Hedegaard er gift med Katrine, f. Jensen i Ravnkilde 27. 9. 1897. Forældre: Jens Jensen og Hustru Inger, f. Jensen. I Ægteskabet er 2 Børn: Holger 30. 1. 1920 og Knud 17. 1. 1927. Hans Hedegaard købte i 1923 Gaarden Matr. Nr. 20a m. fl. af Chr. Vinther, der havde ejet den i 42 Aar. Arealet er 33 Tdr. Ld., hvoraf de 7 Tdr. Ld. er tilkøbt henholdsvis 1923 og 1934. Normal Besætning er 10 Køer plus Opdræt, 3 Søer, 2 Heste og der fedes ca. 40 Svin aarlig. Stuehuset er opført 1935, Kostalden 1923, Laden 1926, søndre Længe 1941, Maskinhus og Hønselus ca. 1950. Ejds. 58.000 Kr. Tidligere har Hedegaard i 3 Aar ejet en Ejendom i Ravnkilde med 10 Tdr. Ld.

HENRIKSEN, JENS PETER, Gaardejer,
 »Langmosegaard«, Lille Arden Mark, Arden,
 er født i Buderup 14. 4. 1917. Forældre: Niels Henriksen og Hustru Thora, f. Thorsen. Jens Peter Henriksen købte i 1948 Ejendommen af Thorvald Niensens Enke, der havde drevet den 7 Aar efter sin Mands Død. Tidligere har Chr. P. Nielsen ejet den mange Aar og overtog den efter sin Far. Arealet er 9,2 ha og normal Besætning 6 Køer plus Opdræt, 2 Søer, 8 Svin og 2 Heste. Stuehus og Kostald er opført 1913, Laden 1941. Henriksen har inst. Centralvarme samt moderniseret.

HERMANSEN, FRITS, Gaardejer,
 »Eriksminde«, Astrup, Arden,
 er født samme Sted 2. 10. 1913. Forældre: Herman Hermansen og Hustru Dorthe Anine, f. Christoffersen. Frits Hermansen er gift med Ella, f. Christiansen i Ø. Hornum 26. 10. 1925. Forældre: Anders Christiansen og Hustru Berthine, f. Jakobsen. I Ægteskabet er 1



Barn: Birthe Anine 15. 6. 1956. Frits Hermansen overtog i 1945 Ejendommen efter sin Far, der havde ejet den 38 Aar. Arealet er 11 Tdr. Ld. og normal Besætning 4 Køer plus Opdræt, 1 So, 6 Svin og 2 Heste. Bygningerne er ca. 100 Aar gamle, men blevet moderniserede.

HOLMGAARD, ARNE, Gaardejer,
 »Bøgmose«, Thisted, Arden,
 er født i Sdr. Kongerslev 10. 2. 1910. Arne Holmgaard er gift med Sigrid, f. Sørensen i Saltum 1. 8. 1915. I Ægteskabet er 2 Børn: Inger 13. 10. 1938 og Christen 9. 8. 1949. Arne Holmgaard købte i 1948 Ejendommen med et Areal paa 24 Tdr. Ld., hvoraf 1 Td. Ld. er Plantage. Normal Besætning er 6 Køer plus Opdræt, 6 Søer, ca. 15 Svin og 2 Heste. Stuehuset er opført 1933, mens de øvrige Bygninger er ældre.

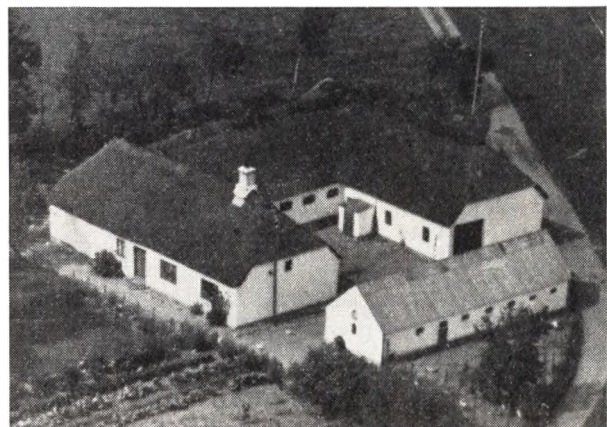

IVERSEN, LAURITS, Gaardejer,
 »Vejrholtgaard«, Vejerholt, Arden,
 er født i Astrup-St. Arden 15. 1. 1897. Forældre: Anders Iversen og Hustru Poulina. Laurits Iversen er gift med Katrine, f. Simonsen i Gunderup-Nøvling 7. 2. 1898. Forældre: Andreas Simonsen og Hustru Kristine, f. Thomsen. I Ægteskabet er 6 Børn: Elly 25. 10. 1922, Kaja 18. 6. 1925, Jytte 20. 2. 1928, Helen 21. 12. 1931, Elly 2. 8. 1934 og Fro 2. 7. 1937. Laurits Iversen købte i 1921 Ejendommen Matr. Nr. 1f af Chr. Bach, der ejede den i 2 Aar. Tidligere har Thyge Jensen ejet den i ca. 15 Aar. Arealet er 27 Tdr. Ld. og normal Besætning 10 Køer

plus Opdræt, 2 Søer, 2 Heste og der fedes ca. 40 Svin aarlig. Laden er opført 1942, Kostalden 1943 og Stuehuset ca. 1900. Ejdsks. 24.000 Kr.

JAKOBSEN, FREDE BAHN, Gaardejer,

»Vejrholtsminde«, Arden,
er født i Asperup 25. 8. 1923. Forældre: Andreas Jakobsen og Hustru Marie, f. Nielsen. Frede B. Jakobsen er gift med Lis, f. Jeppesen i Bælum-Solbjerg 12. 10. 1931. Forældre: Søren Jeppesen og Hustru Anna, f. Nielsen. I Ægteskabet er 1 Barn: Peter Bahn 25. 5. 1955. Frede B. Jakobsen købte i Oktober 1957 Ejendommen af Ole Bach, der ejede den mange Aar og overtog den efter sin Far, som begyndte her i 1877 paa Hede. Arealet er 23 Tdr. Ld., men var før større, da der i 1946 blev frasolgt 10 Tdr. Ld. Normal Besætning er 6 Køer plus Opdræt, 4 Søer, Traktor og der fedes ca. 40 Svin aarlig. Bygningerne er opført ca. 1877, men siden blevet udvidede. Tidligere har Jakobsen i 3 Aar bestyret »Ceciliedal« i Ø. Utrup.



JAKOBSEN, SVEND, Gaardejer,

»Vesterskovhus«, Arden,
er født i Bælum 25. 2. 1920. Forældre: Chr. Jakobsen og Hustru Martine, f. Laursen. Svend Jakobsen er gift med Jenny, f. Hammer samme Sted 25. 3. 1924. Forældre: Jens Hammer og Hustru Petrea, f. Hansen. I Ægteskabet er 4 Børn: Birger 6. 12. 1947, Bente 20. 4. 1951, Jan 1. 1. 1953 og udøbt Dreng 20. 9. 1958. Svend Jakobsen overtog i 1956 Gaarden efter sin Svigerfar, der havde ejet den siden 1920 og da overtaget den efter sin Far, som frikøbte den fra Fæste under »Villestrup«. Arealet er 103 Tdr. Ld., hvoraf 3 Tdr. Ld. er Skov, og normal Besætning er 24 Køer plus Opdræt, 10 Søer og ca. 140 Svin. Udbygningerne er opført 1886 og 1872, Stuehuset ad 3 Gange 1893 og tilbygget 1907. Ejdsks. 95.000 Kr.

JENSEN, AKSEL, Gaardejer,

St. Arden, Arden,
er født samme Sted 24. 8. 1930. Forældre: Landpost Chr. Jensen og Hustru Jensine, f. Kjeldsen. Aksel Jensen er gift med Inger, f. Andersen i Østrup 15. 6. 1937. Forældre: Søren Chr. Andersen og Hustru Eva, f. Pedersen Borup. I Ægteskabet er 1 Barn: Thorben Borup 28. 1. 1958. Aksel Jensen overtog 1. 10. 1956 Gaarden



efter sin Far. Arealet er ca. 18 Tdr. Ld. og normal Besætning 6 Køer plus Opdræt, 3 Søer, 7 Svin og 2 Heste. Bygningerne er opført ca. 1928, men siden tilbyggede. Ejdsks. 27.000 Kr. Jensens Far har tilkøbt en Del af Jorden som Hede, der nu er opdyrket.
JENSEN, AKSEL SØGAARD, Forpagter,

»Søgaarden«, Akselterp, Arden,
er født samme Sted 10. 10. 1916. Forældre: Jens Jensen og Hustru Maren, f. Poulsen. Aksel S. Jensen er gift med Helga, f. Bundgaard i Astrup 14. 3. 1917. Forældre: Chr. Bundgaard og Hustru Ingeborg, f. Riise. Aksel Søgaard Jensen har siden 1948 haft Gaarden i Forpagtning efter sin Far, som ogsaa overtog den efter sin Far. Gaarden hører under »Villestrup«. Arealet er 42 Tdr. Ld. og normal Besætning 14 Køer plus Opdræt, 40 Svin, 1 Hest og Traktor. Stuehuset er opført ca. 1885, Kostalden ca. 1900 og Laden ca. 1900.

JENSEN, A. CHR., Gaardejer,

»Berghøj«, Arden,
er født i St. Arden 25. 12. 1891. Forældre: Gdr. Jens Jensen og Hustru Kristiane, f. Andersen. A. Chr. Jensen er gift med Maren, f. Jensen i Astrup-Villestrup 5. 5. 1897. Forældre: Skovfoged Niels Theodor Jensen og Hustru Anna Marie, f. Nielsen. I Ægteskabet er 3 Børn: Jens Klarlund 16. 6. 1919, Poul Klarlund 8. 12. 1920 og Ebba Klarlund 22. 6. 1925. A. Chr. Jensen købte i 1925 Gaarden Matr. Nr. 16f af sin Far, der havde ejet den siden 1913. Arealet er i Dag 15 ha, hvoraf en Del ikke var opdyrket i 1913, men nu i fuld Kultur. Normal Besætning er 9 Køer plus Opdræt, 20 Svin, 2 Søer og 2 Heste. Stuehuset er opført 1913, Laden 1913, Kostalden ombygget 1914, men paalagt fast Tag i 1948. Ejdsks. 33.000 Kr.

JENSEN, ALFRED, Gaardejer,

»Fuglegaard«, Astrup, Arden,
er født i Oue 30. 12. 1901. Forældre: Jens P. Jensen og Hustru Dorthea, f. Sørensen. Alfred Jensen er gift med Marie, f. Houtved i Bælum-Solbjerg 16. 11. 1906. Forældre: Laurits Houtved og Hustru Ane. I Ægteskabet er 3 Børn: Frode Houtved 1. 9. 1934, Arne Houtved 17. 3. 1942 og Elin Houtved 23. 1. 1949. Alfred Jensen købte i 1928 Gaarden af Niels Pedersen, der kun ejede den 2 Mdr. Tidligere har Chr. Ladefoged ejet den i mange Aar. Arealet er 42 Tdr. Ld. og normal Besætning 12

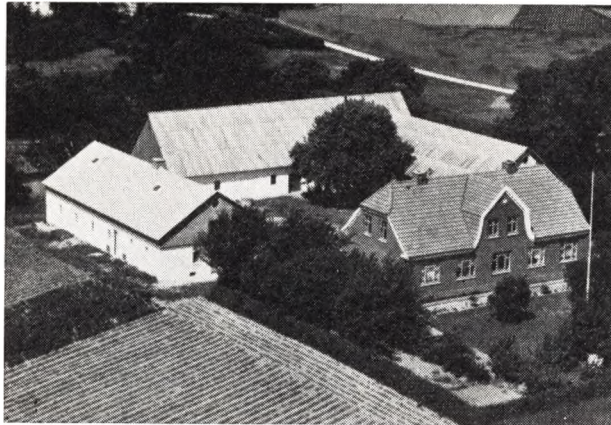

Køer plus Opdræt, 40 Svin, 3 Søer, 1 Hest og Traktor. Stuehuset er opført 1932, Kostalden 1935, Laden 1927 og Maskinhuset 1951. I 1926 blev der udstykket 4 Ejendomme herfra med et samlet Areal paa 76 Tdr. Ld., og der var saa 33 Tdr. Ld., hvortil Jensen ca. 1945 tilkøbte ca. 11 Tdr. Ld.

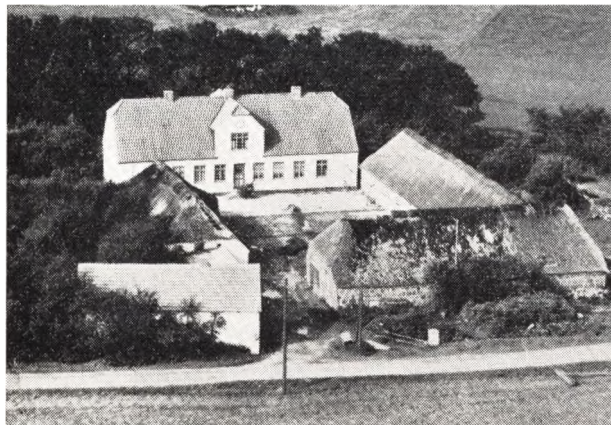

JENSEN, BØRGE, Gaardejer,
»Lerbækgaard«, Astrup,

er født i Oue 14. 12. 1916. Forældre: Gdr. Jens Peder Jensen og Hustru Ane Dorthea. Børge Jensen er gift med Asta Marie, f. Thomsen i Glerup 26. 11. 1917. Forældre: Peder Thomsen og Hustru Lene. I Ægteskabet er 3 Børn: Linda 13. 9. 1945, Kirsten 2. 2. 1949 og Doris 12. 1. 1953. Børge Jensen købte i 1945 Gaarden med et Areal paa 41 Tdr. Ld. Normal Besætning er 11 Køer plus Opdræt, 4 Søer og ca. 20 Svin. Stuehuset er opført 1919, Stald og Lade 1955 og Maskinhuset 1958.

JENSEN, CARL, Forpagter,
»Ovehøj«, Astrup, Arden,

er født i Nr. Alslev paa Falster 20. 2. 1896. Carl Jensen er gift med Anna, f. Jensen i Astrup 11. 10. 1899. I Ægteskabet er 8 Børn: Ella 3. 1. 1925, Chr. 8. 9. 1926, Børge 23. 11. 1928, Gerda 29. 4. 1930, Erik 26. 6. 1931, Rita 11. 6. 1933, Birthe 19. 1. 1936 og Jørgen 2. 4. 1941. Carl Jensen overtog i 1941 Forpagtningen af Gaarden, som hører under »Villestrup«, og den var oprindelig Skovrider-



gaard. Arealet er 54 Tdr. Ld. og normal Besætning 12 Køer plus Opdræt, 4 Søer, 1 Hest, Traktor og der fedes ca. 40 Svin aarlig. Bygningerne er opført 1880.

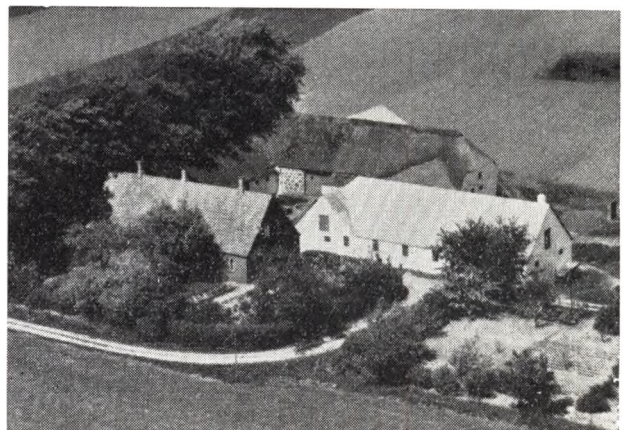

JENSEN, KNUD ELTON, Gaardejer,

»Nordsøgaard«, Arden, er født i Biersted 28. 3. 1926. Forældre: Marius Elton Jensen og Hustru Maren Kirstine, f. Christensen. Elton Jensen er gift med Jensine, f. Bendtsen i Jetsmark 3. 5. 1926. Forældre: Chr. Bendtsen og Hustru Magdalene, f. Larsen. I Ægteskabet er 2 Børn: Carl Henning 24. 11. 1946 og Lene 25. 2. 1952. Elton Jensen købte i 1951 Ejendommen Matr. Nr. 12a af Jens Christiansen, der havde ejet den ca. 25 Aar. Arealet er 25 Tdr. Ld. og normal Besætning 8 Køer plus Opdræt, 4 Søer, 2 Heste og der fedes ca. 60 Svin aarlig. Bygningerne er opført for ca. 70 Aar siden, men siden delvis paalagt fast Tag. Ejdsksk. 35.000 Kr.

JENSEN, KRISTIAN, Gaardejer,

»Holtmose«, Astrup, Arden, er født i Rold 20. 3. 1901. Forældre: Laurits Jensen og Hustru Helene, f. Jespersen. Kristian Jensen er gift med Elna, f. Sørensen samme Sted 25. 5. 1906. Forældre: Niels Martinus Sørensen og Hustru Kristine, f. Christensen. I Ægteskabet er 4 Børn: Inga 17. 7. 1929, Ega 5. 10. 1930, Anna 23. 2. 1934 og Erna 18. 8. 1938. Kristian Jensen overtog i 1940 Gaarden Matr. Nr. 1g m. fl. efter sin Svigerfar, der havde ejet den ca. 60 Aar og overtaget den efter sine Forældre i 1882. Arealet er 68 Tdr. Ld. og normal Besætning 14 Køer plus Opdræt,



4 Søer, 20 Svin og 7 Heste. Stuehuset er opført ca. 1838, Udbygningerne ca. 1902 efter Brand, men de er siden paalagt fast Tag. Ejdsks. 73.000 Kr.

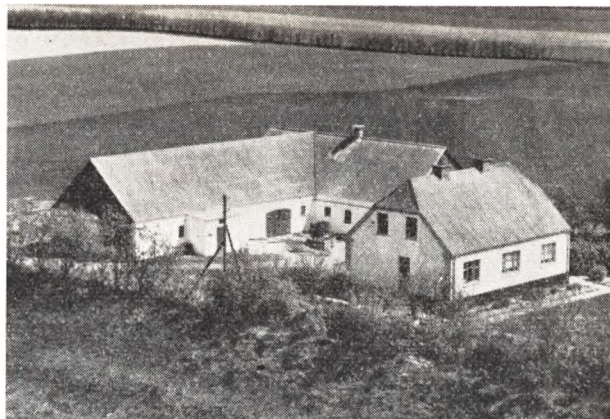

Skovfoged C. Poulsen, der havde ejet den ca. 10 Aar. Arealet er 22 Tdr. Ld. og normal Besætning 7 Køer plus Opdræt, 17 Svin og 2 Heste. Bygningerne er opført ca. 1931.

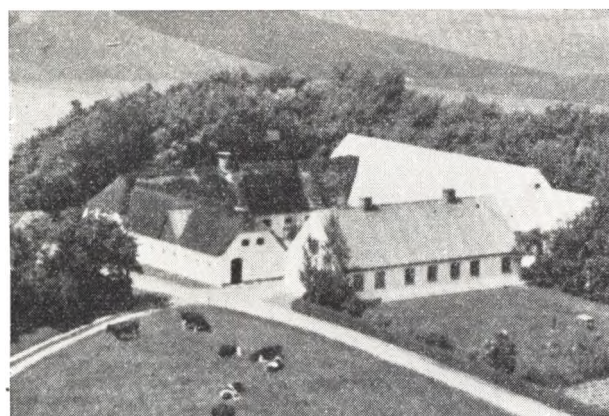

JENSEN, NØRGAARD, Gaardejer,
 »Bauehøjgaard«, St. Arden, Arden,
 er født i Rostrup 8. 4. 1920. Forældre: Marinus Jensen og Hustru Jenny, f. Andersen. Nørgaard Jensen er gift med Marie, f. Andersen i Rostrup 7. 1. 1927. Forældre: Peter Andersen Brøndbjerg og Hustru Marie, f. Laur- sen. I Ægteskabet er 4 Børn: Anker 29. 6. 1945, Lisbeth 25. 8. 1946, Marinus 15. 2. 1949 og Jens 26. 12. 1953. Nør- gaard Jensen købte 14. 10. 1945 Gaarden af Chr. Tol- borg, der havde ejet den siden ca. 1929. Tidligere har Gaarden tilhørt Rytter-Slægten i mange Aar. Arealet er 35 Tdr. Ld. og normal Besætning 12 Køer plus Op- dræt, 5 Søer, 2 Heste og der fedes ca. 50 Svin aarlig. Stuehuset er ca. 100 Aar gammelt, Ko- og Svinestald opført 1955, mens de øvrige Bygninger er ældre.

JENSEN, VILLY, Gaardejer,
 »Vejerholtgaard«, Arden,
 er født i Hadsund 21. 4. 1920. Forældre: Søren Jensen og Hustru Marie, f. Jensen. Villy Jensen er gift med Anna Dorthea, f. Nielsen i Vebbestrup 7. 3. 1930. For- ældre: Anders Nielsen og Hustru Martine Karoline, f. Sørensen. I Ægteskabet er 2 Børn: Kirstine Dorthea 25. 1. 1949 og Kaj Otto 5. 2. 1953. Villy Jensen overtog i 1946 Ejendommen i Forpagtning og købte den i 1951 af

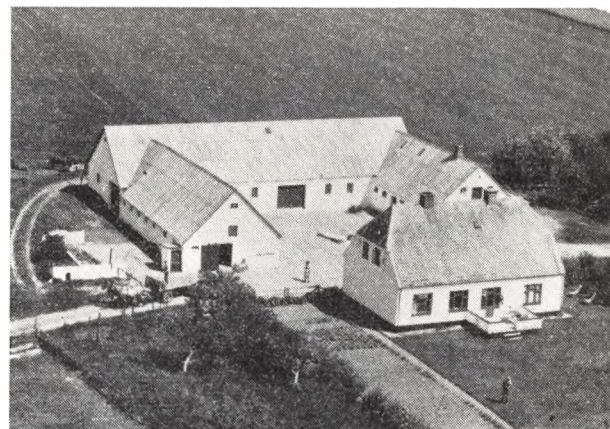

JESPERSGAARD, CHR. PEDERSEN, Bestyrer,
 »Holtegaarden«, Arden,
 er født i V. og Ø. Hassing 16. 12. 1926. Forældre: Peder Chr. P. Jespersgaard og Hustru Marie, f. Pedersen. Chr. Jespersgaard er gift med Margrethe, f. Andersen i Ulsted 12. 5. 1931. Forældre: Anders Chr. Andersen og Hustru Else Johanne, f. Larsen. Chr. Jespersgaard har siden 1954 bestyret Gaarden, der ejes af Købmand N. A. Nielsen, Nr. Sundby, som har ejet den i 7 Aar og købte den af Kaptajn Jørgensen, der boede her i ca. 5 Aar. Arealet er 42 dr. Ld. og normal Besætning 10 Køer plus Opdræt, 6 Søer, 14 Svin og 3 Heste. Stuehuset er opført ca. 1930, mens Udbygningerne har ca. samme Alder.

KOCH, MARTINUS CHRISTIANSEN, Gaardejer,
 »Kringelhøjgaard«, Astrup, Arden,
 er født samme Sted 22. 11. 1890. Forældre: Chr. Chri- stiansen Koch og Hustru Kirsten Marie, f. Jensen i Thisted. Martinus Koch er gift med Maren, f. Ladefo- ged Christensen i Astrup 8. 4. 1899. Forældre: Chr. La- defoged og Hustru Marie. I Ægteskabet er 2 Børn: Ida 16. 3. 1936 og Kresten 24. 2. 1938. Martinus Koch over- tog i 1940 Gaarden efter sin Far, der havde ejet den siden ca. 1885, men da var det kun en lille Ejendom

med 2 Køer, og han tilkøbte Jord 5 Gange, saa Arealet i Dag er 55 Tdr. Ld. plus ca. 8 Tdr. Ld. Mose og Vandhuller. Normal Besætning er 16 Køer plus Opdræt, ca. 30 Svin og 3 Heste. Kostalden er opført 1928, Stuehuset 1929 og de øvrige Bygninger 1931. Ejds. 72.000 Kr.

KROGH, IB, Gaardejer,

»Kuskgaarden«, Astrup, Arden,
er født i »Visborg Møllegaard« 11. 9. 1909. Forældre: Gdr. Søren Krogh og Hustru Bolette, f. Klausen. Ib Krogh er gift med med Else, f. Gregersen i Buderup 1911. Forældre: Lars K. Gregersen og Hustru Karen Marie, f. Christensen. I Ægteskabet er 5 Børn: Kristian f. 1935, Karen 1937, Søren f. 1945, Bodil f. 1948 og Inger f. 1953. Ib Krogh købte i 1940 Gaarden af Oluf Nielsen med et Areal paa 47 Tdr. Ld. Normal Besætning er Køer plus Opdræt, 2 Søer, Svin og 2 Heste. Af Jorden er 28 Tdr. Ld. under Plov, 7 Tdr. Ld. Plantage, mens Resten er Bakker. Stuehus og Lade er ca. 100 Aar gamle, men siden restaurerede.

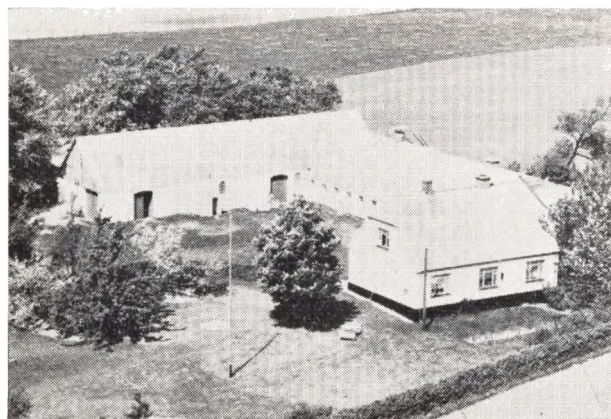

(LANG), CHR. NIELSEN, Gaardejer,

»Udlægsgaarden«, St. Arden Mark, Arden,
er født i Thisted 21. 10. 1915. Forældre: Niels Nielsen (Lang) og Hustru Marie, f. Jensen. Chr. Nielsen er gift med Erna, f. Bech i Bælum-Solbjerg 20. 12. 1913. Forældre: Chr. Bech og Hustru Frederikke, f. Andersen. I Ægteskabet er 2 Børn: Britta Lang 22. 5. 1942 og Hanna 22. 5. 1946. Chr. Nielsen købte 22. 11. 1944 Gaarden Matr. Nr. 16a og 12s m. fl. af Jens Kalstrup, der havde ejet den 6 Aar. Tidligere har Niels Laursen ejet den mange Aar og frikøbte den fra Fæste under »Lindborg«. Arealet er 40 Tdr. Ld., hvoraf de 6 Tdr. Ld. er tilkøbt 1951. Normal Besætning er 30 Kreaturer, Traktor og der fedes ca. 90 Svin aarlig. Bygningerne er opført efter Lynbrand 1927, dog er de siden bygget Maskinhus. Ejds. 55.000 Kr. Tidligere har Nielsen i 3 Aar ejet en Ejendom med 13 Tdr. Ld. i St. Brøndum og før haft Astrup Præstegaard i Forpagtning i 2 Aar.

LARSEN, NIELS OVE, Landmand,

Astrup, Arden,
er født i Buderup-Gravlev 26. 8. 1933. Forældre: Kristen Larsen og Hustru Betty, f. Hansen. Niels Ove Larsen er gift med Anna Lisbeth, f. Pedersen i Astrup 10. 2. 1937. Forældre: Thorvald Pedersen og Hustru Sigrd, f. Thorup. I Ægteskabet er 1 Barn: Maja 4. 6. 1957. Niels Ove Larsen købte i 1956 Ejendommen af Martinus Eskildsen, der havde ejet den 8 Aar. Tidligere har Hagbard Pallesen ejet den mange Aar. Arealet er 12

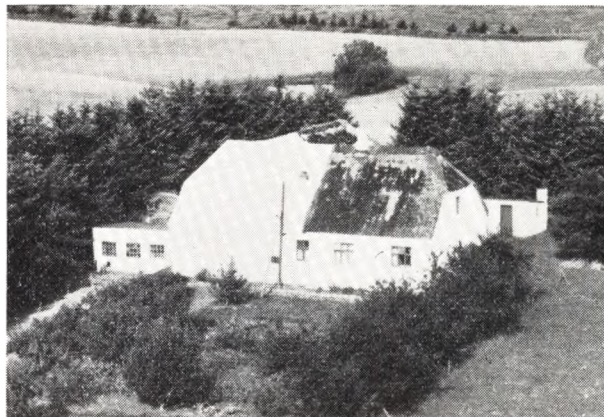

Tdr. Ld. og normal Besætning 5 Køer plus Opdræt, 4 Søer, Svin og 2 Heste. Bygningerne er opført 1927, da Jorden blev udstykket fra »Lerbækgård«.



LARSEN, SIMON, Gaardejer,

Lille Arden Mark, Arden,
er født i Biersted 24. 9. 1901. Forældre: Jens Chr. Larsen og Hustru Karen, f. Jungersen. Simon Larsen er gift med Kirsten, f. Nielsen i Vadum 7. 11. 1905. Forældre: Gdr. Niels Nielsen, »Revsgaard«, Vadum, og Hustru Birgine, f. Nielsen. I Ægteskabet er 4 Børn: Jens Chr. 9. 5. 1928, Carl Ginge 20. 2. 1937, Svend Aage 1. 1. 1940 og Poul Erik 26. 11. 1945. Simon Larsen købte 1. 4. 1937 Gaarden af Peter Møller, der havde ejet den 3 Aar. Fra 1918 til 1934 ejede Alfred Steffensen Gaarden. Arealet er 11 ha og normal Besætning 5 Køer plus Opdræt, 2 Søer, 2 Heste og der fedes ca. 25 Svin aarlig. Bygningerne er opført ca. 1930 efter Brand. Tidligere har Larsen i 9 Aar ejet en Ejendom i Nr. Halne med 28 Tdr. Ld.

LAURSEN, ANDERS, Gaardejer,

»Almindehus«, Holthuse, Arden,
er født i Astrup 24. 6. 1896. Forældre: Niels Laursen og Hustru Nielsine Karoline, f. Nielsen. Anders Laursen er gift med Karen, f. Andersen i Rold 12. 3. 1898. Forældre: Poul Andersen og Hustru Johanne. I Ægteskabet er 5 Børn: Niels, Hans, Kaj, Signe og Agnes. Anders Laursen købte i 1923 Ejendommen Matr. Nr. 23a af Agnes Jensen, som var født her, men da var der kun en Længe her og kun 3 Tdr. Ld. opdyrket, mens Resten

var Hede. Arealet er i Dag 18 Tdr. Ld. og normal Besætning 9 Køer plus Opdræt, 22 Svin og Traktor. Stuehuset er opført 1934, Laden 1927, Kostalden 1951 og Maskinhuset 1925. Ejdsdk. 33.000 Kr. Oprindelig var Ejendommen Skovløberhus under »Lindenberg«.

LAURSEN, HANS, Gaardejer,

St. Arden, Arden,
er født i Sognet 18. 4. 1923. Forældre: Anders Laursen og Hustru Karen, f. Andersen. Hans Laursen er gift med Inga, f. Andersen i Astrup 7. 1. 1927. Forældre: Martinus Andersen og Hustru Meta, f. Hansen. I Ægteskabet er 3 Børn: Tove Marie 15. 8. 1949, Erik 23. 2. 1951 og Anders 3. 10. 1956. Hans Laursen købte i 1948 Ejendommen af Jens Jepsen, der ejede den i 3 Aar og overtog den efter Peter Andersen (Rytter), som havde haft den i mange Aar. Arealet er 17 Tdr. Ld., hvoraf de 4 Tdr. Ld. er tilkøbt 1951. Normal Besætning er 8 Køer plus Opdræt, 2 Søer, 2 Heste og der fedes ca. 40 Svin aarlig. Stuehuset er opført ca. 1900, men siden moderniseret, Stalden 1928, men tilbygget og paalagt fast Tag 1951 og 1954, Hestestald, Vognport og Hønsehus 1951, mens Laden er ca. 30 Aar gammel.

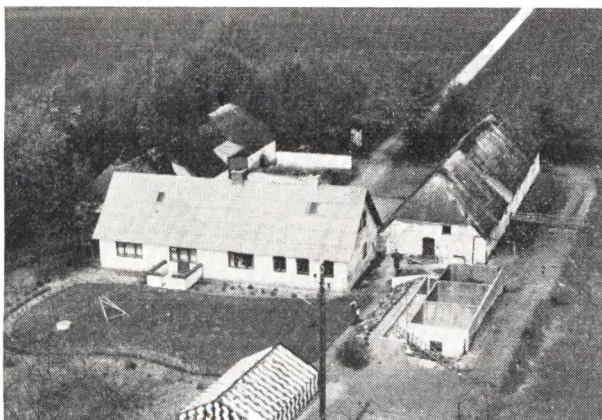

LUND, JØRGEN, Gaardejer,

»Egebjerggaard«, Astrup, Arden,
er født i Astrup 26. 5. 1915. Forældre: Niels Lund og Hustru Mathilda, f. Akselsen. Jørgen Lund er gift med Ingeborg, f. Jensen i Lille Arden 14. 8. 1914. Forældre: Carl Jensen og Hustru Dorthea, f. Jespersen. I Ægteskabet er 4 Børn: Aksel 16. 12. 1938, Boje 11. 5. 1942, Birrit 23. 3. 1944 og Anna Grethe 25. 2. 1950. Jørgen Lund købte i 1938 Gaarden af Niels P. Akselsen, der havde ejet den 42 Aar. Arealet er 35 Tdr. Ld. og normal Besætning 8 Køer plus Opdræt, 4 Søer, 2 Heste og der fedes ca. 50 Svin aarlig. Stuehuset er ca. 100 Aar gammelt, men siden moderniseret og paalagt fast Tag i 1956, Udbygningerne er ca. 100 Aar gamle.

LUND, NIELS, Gaardejer,

»Langsiggaard«, Lille Arden, Arden,
er født i Astrup 20. 7. 1913. Forældre: Niels Lund og Hustru Rasmine Marie, f. Christensen. Niels Lund er gift med Hilda Marie, f. Eriksen i Astrup 25. 6. 1919. Forældre: Jens Eriksen og Hustru Martine, f. Pedersen. I Ægteskabet er 3 Børn: Niels Jørgen 16. 5. 1941, Jens Erik 15. 9. 1944 og Vagn Aage 15. 4. 1953. Niels Lund købte i 1947 Gaarden af Laurits B. Balle, der havde ejet den 2 Aar. Fra 1929 til 1945 ejede Søren Bols Balle Gaarden. Arealet er 30 Tdr. Ld. og normal Besætning

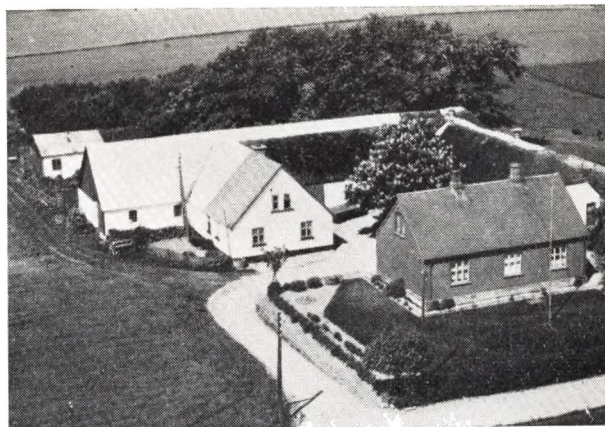

10 Køer plus Opdræt, 2 Søer, 15 Svin og 2 Heste. Bygningerne er opført 1907. Ejdsdk. 44.000 Kr. Tidligere har Lund i 3½ Aar ejet »Lyngmose« med 36 Tdr. Ld. og i 3½ Aar en Ejendom paa Visborggaards Mark med 16 Tdr. Ld.

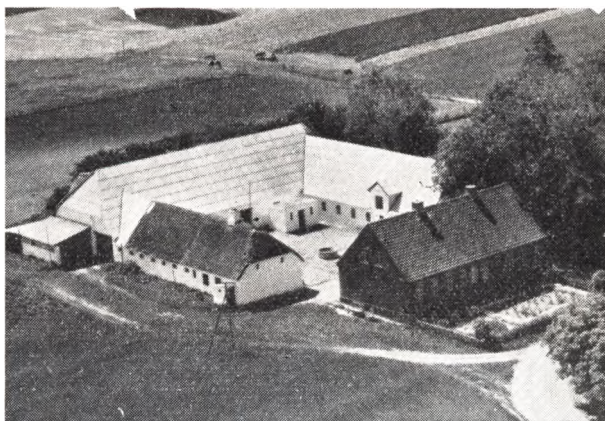

LYBECH, EGON, Forpagter,

»Trinnerupgaard«, Arden,
er født i Hadsund 27. 10. 1925. Forældre: Adolf Lybech og Hustru Agathe, f. Larsen. Egon Lybech er gift med Connie, f. Knudsen i Skibsted-Lyngby 8. 7. 1930. Forældre: Niels P. Knudsen og Hustru Kirstine, f. Christensen. Egon Lybech overtog 1. 10. 1958 Gaarden i Forpagtning, der ejes af hans Far, som har haft den siden 1940. Arealet er 66 Tdr. Ld. og normal Besætning 18 Køer plus Opdræt, 4 Søer, ca. 35 Svin, 2 Heste og Traktor. Stuehuset er opført 1912, Laden 1872, Kostalden 1925, mens den sidste Længe er ældre.

LYNGSØ, FRODE, Forpagter og Landbrugskandidat,

»Bakkegaarden«, Arden,
er født i Als, Øst. 18. 2. 1925. Forældre: Johs. Lyngsø og Hustru Agnethe, f. Trads. Frode Lyngsø overtog i 1957 Forpagtningen af Gaarden, som ejes af hans Far, der har haft den siden 1929. Arealet er 45 Tdr. Ld. og normal Besætning 14 Køer plus Opdræt, 4 Søer, Traktor og der fedes ca. 125 Svin aarlig. Bygningerne er opført 1905—07 efter Brand, men siden paalagt nyt Tag. I 1953 blev der bygget ny Svinestald samt bygget Kvist paa Stuehuset Ejdsdk. 90.000 Kr. Kr. Lyngsø har tilkøbt 5 Tdr. Ld., som drives sammen med Gaarden. Tidligere



var Gaardens Areal meget større. Frode Lyngsø har været Landbrugskandidat siden 1950 og bl. a. virket som Lærer paa Vestbirk Ungdomsskole i 1 Aar, Lærer paa Støvring Højskole i 2 Aar og Assistent ved De forenede jydsk Landboforeninger i 3 Aar. Navnet Lyngsø stammer fra Vesthimmerland, hvor Lyngsøs Oldefar boede, Bedstefaderen flyttede til Rævhalegaard ved Aars og blev kaldt Lyngsø, men tilkøbte saa Slægten dette Navn. Lyngsø har ogsaa i 3 Aar været ansat paa Planteavlkontoret ved Skanderborg og rejste da ud for at kontrollere Korn, Stamsæd og Kartøfler. Johs. Lyngsø var i 18 Aar Direktør for Arden og Omegns Sparekasse samt i Bestyrelsen for Mejeri og Brugsforsening gennem mange Aar. Johs. Lyngsø var ogsaa med til at starte Kvægavlsforeningen samt Sognebiblioteket og var i mange Aar Formand for dette. Senere blev Johs. Lyngsø Kredsrepræsentant for FDB for Aalborg Amt samt i Styrelsen for Danmarks Sparekasseforening.

plus Opdræt, 2 Søer, 10 Svin og 2 Heste. Stuehuset er ca. 10 Aar gammelt, Stald og Lade opført 1920, men siden udvidede og Vesterhuset 1929.



MORTENSEN, CHR., Gaardejer,
»Lerbækhus«, Astrup, Arden,
er født i Lyngby 5. 5. 1902. Chr. Mortensen er gift med Hertha Sofie, f. Nielsen i Rostrup 23. 5. 1909. I Ægteskabet er 1 Barn: Inger Lise 25. 8. 1950. Chr. Mortensen købte i 1928 Ejendommen af sin Plejefar Jens Marinus Nielsen, der havde ejet den siden 1900. Arealet er 10 Tdr. Ld. og normal Besætning 5 Køer plus Opdræt, 6 Søer, Smaagrise og 2 Heste.. Foruden Landbrug drives tillige et stort Hønseri og Rugeri med ca. 700 Høns og Udrugning af ca. 15.000 Kyllinger aarlig. Stuehuset er opført 1937, Kostald og Hønsesus 1947, Hønsesus 1939, Laden 1950, Maskinhuset 1947 og igen et nyt Hønsesus i 1957.



MORTENSEN, ANE MARIE, Frue, Gaardejerske,
»Horsmosegaard«, Astrup, Arden,

er født i Terndrup 8. 12. 1892. Forældre: Herman Pedersen og Hustru Ane Karoline, f. Dahl. Ane Marie Mortensen var gift med Anthon Mortensen, f. i Astrup 17. 10. 1888 og død 1940. Forældre: Jens P. Mortensen og Hustru Sine. I Ægteskabet var 5 Børn: Henry 14. 5. 1910, Peter 8. 5. 1911, Niels og Annalise 23. 8. 1924, Marius 2. 11. 1931. Anthon Mortensen overtog i 1911 Gaarden, og Fru Mortensen har drevet den siden sin Mand Død 1940. Arealet er 6 ha og normal Besætning 4 Køer

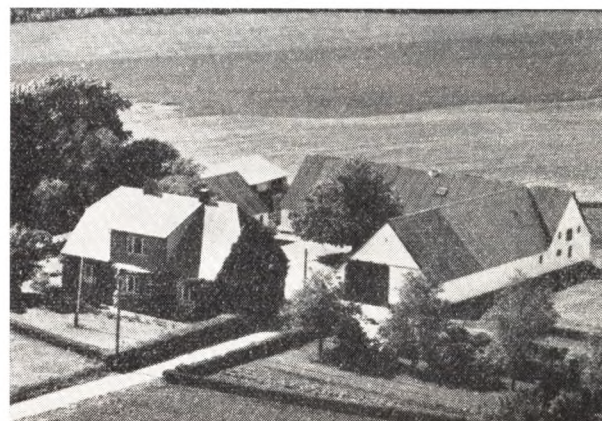

NIELSEN, ALFRED, Gaardejer,
»Lilleskov«, Astrup, Arden,

er født i Astrup 27. 1. 1903. Forældre: Niels P. Nielsen og Hustru Karoline, f. Corneliussen. Alfred Nielsen er gift med Alma, f. Nielsen i Vive 29. 10. 1900. Forældre: Frederik Nielsen og Hustru Kristine, f. Nielsen. I Ægteskabet er 1 Barn: Børge 20. 11. 1924. Alfred Nielsen købte i 1948 Gaarden af Andreas Nielsens Enke, der havde ejet den siden 1910. Arealet er 25 Tdr. Ld. og normal Besætning 12 Køer plus Opdræt, 2 Søer, ca. 25 Svin og Traktor. Stuehuset er opført 1915 og de øvri-

ge Bygninger ca. 1913. Nielsen har lagt nyt Tag paa Udbygningerne. Tidligere har Nielsen fra 1925—48 ejet en Ejendom i Thisted Sogn, »Thisted Teglværk« med 15 Tdr. Ld., hvor Nielsen var født.

MORTENSEN, PETER, Gaardejer,
Astrup, Arden,

er født i Astrup 8. 5. 1911. Forældre: Anthon Mortensen og Hustru Anna Marie, f. Pedersen. Peter Mortensen er gift med Meta, f. Pedersen i Hals 25. 2. 1915. Forældre: Jens P. Pedersen og Hustru Marenta. I Ægteskabet er 1 Barn: Jørn 2. 3. 1947. Peter Mortensen købte i 1949 Ejendommen af Thomas Christensen, der havde ejet den siden Opførelsen 1918. Arealet er 10 Tdr. Ld. og normal Besætning 6 Køer plus Opdræt, 2 Søer, 6 Svin og 1 Hest. Kostald, Garage og Høsehuse er opført siden 1918, og Mortensen har paalagt nyt Tag overalt. Fra 1933—47 ejede Mortensen »Lergravhus« med 7 Tdr. Ld., som Marinus Sørensen nu har, og det er en Forpagtning under »Villestrup«.

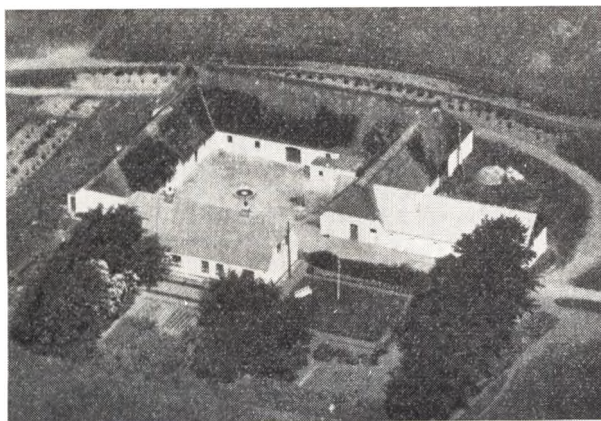

NIELSEN, ANDERS CHR., Gaardejer,
»Nielsminde«, St. Arden Mark, Arden,

er født samme Sted 26. 3. 1905. Forældre: Niels P. Nielsen og Hustru Anna Marie, f. Pedersen. Anders Chr. Nielsen er gift med Magda Kristine, f. Nielsen i Astrup 17. 12. 1923. Forældre: Oluf Nielsen og Hustru Dorthea, f. Jespersen. I Ægteskabet er 4 Børn: Mogens 10. 12. 1944, Thorvald 23. 12. 1948, Anna Marie 9. 2. 1951 og Inger Dorit 1. 10. 1955. Anders Chr. Nielsen overtog i 1941 Gaarden Matr. Nr. 4a efter sin Far, der havde ejet den siden 1893 og da overtaget den efter sin Far, men den har siden 1863 været i Slægtens Eje. Arealet er 40 ha og normal Besætning 10 Køer plus Opdræt, 50 Svin og Traktor. Bygningerne er opført 1863, men siden moderniserede og paalagt fast Tag, dog er der bygget Lade i 1907. Ejdsdk 61.000 Kr.

NIELSEN, HOLGER MICHAEL, Gaardejer,
»Havegaarden«, Astrup, Arden,

er født i Terndrup 3. 1. 1906. Forældre: Niels Chr. Nielsen og Hustru Sine, f. Pedersen. Holger M. Nielsen er gift med Mary, f. Bartholomæussen i Astrup 14. 6. 1911. Forældre: Jens Chr. Bartholomæussen og Hustru Henriette Amalie, f. Lauritsen Nørgaard. I Ægteskabet er 4 Børn: Chr. 11. 5. 1928, Egon 24. 5. 1937, Lissi 6. 6. 1944 og Henning 20. 7. 1950. Holger Nielsen købte i 1937 Ejendommen Matr. Nr. 3a og 2b m. fl. af sin Svigerfar, der havde ejet den siden 1902 og da overtaget den efter sin Far, som havde ejet den ca. 7 Aar. Arealet er 39

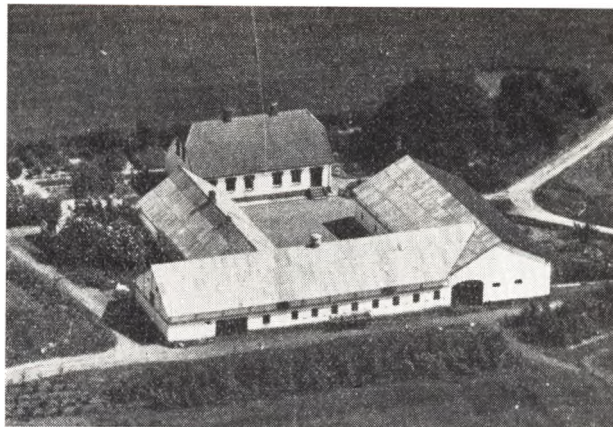

Tdr. Ld. plus 4 Tdr. Ld. i Visborg Sogn. Normal Besætning er ca. 30 Kreaturer, ca. 40 Svin, 1 Hest og Traktor. Stuehuset er opført ca. 1925 og Udbygningerne 1928. Ejdsdk. 56.000 Kr. Tidligere har Nielsen i 5 Aar ejet en Ejendom ved Hadsund.

NIELSEN, PEDER CHR., Gaardejer,
»Egebæk«, Lille Arden Mark, Arden,

er født i Astrup 14. 11. 1897. Forældre: Niels P. Nielsen og Hustru Ane Marie, f. Pedersen. Peder Chr. Nielsen er gift med Bine, f. Sørensen i Astrup 3. 10. 1896. Forældre: Anthon Sørensen og Hustru Kristine, f. Eriksen. I Ægteskabet er 1 Barn: Svend Erik 27. 3. 1931. Peder Chr. Nielsen købte i 1932 Gaarden af Niels Olsen, der havde ejet den ca. 20 Aar og overtaget den efter sin Far. Arealet er 28 Tdr. Ld. og normal Besætning 7 Køer plus Opdræt, 3 Søer, ca. 20 Svin og 2 Heste. Stuehuset er opført 1948, Stald og Lade 1938. Ejdsdk. 43.000 Kroner.



NIELSEN, TAGE BUUS, Gaardejer,
»Hegnskovgaard«, Holthuse, Arden,

er født samme Sted 2. 1. 1921. Forældre: Carl Buus, f. 30. 10. 1887, og Hustru Ellen, f. Knudsen. Tage Buus overtog i December 1953 Gaarden Matr. Nr. 3a efter sin Far, der havde ejet den siden 1917. Arealet er 22 ha og normal Besætning 14 Køer plus Opdræt, 5 Søer, 25 Svin, 2 Heste og Traktor. Bygningerne er opført 1932 efter Brand. Ejdsdk. 55.000 Kr.

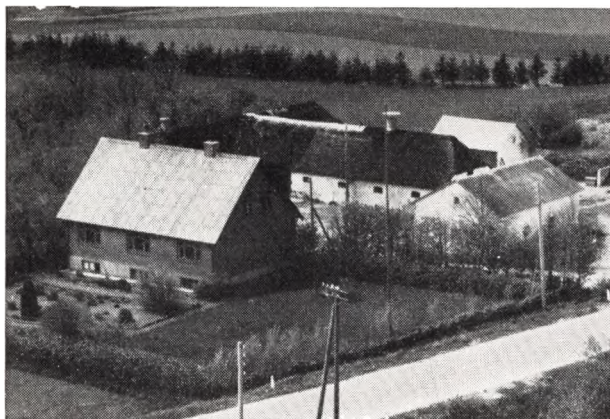

NYMANN, NIELS, Gaardejer,
Astrup Mark, Arden,

er født samme Sted 6. 5. 1889. Forældre: Peter Nymann og Hustru Bente, f. Jørgensen. Niels Nymann er gift med Sine, f. Pedersen i Vebbestrup 17. 11. 1889. Forældre: Jakob Pedersen og Hustru Anna, f. Sørensen. I Ægteskabet er 8 Børn: Kjeld, Anker, Bernhard, Rosa, Asta, Lis, Svend og Tove. Niels Nymann overtog i 1923 Gaarden Matr. Nr. 6e m. fl. efter sin Far, der eje den fra 1884, da han begyndte her paa en Hedelod, hvor han opdyrkede 14 Tdr. Ld. Hede. Nymann har i 1932 tilkøbt 14 Tdr. Ld., saa Arealet i Dag er 28 Tdr.



Gaarden i 1923

Ld. og normal Besætning 9 Køer plus Opdræt, 2 Søer, 10 Svin og 2 Heste. Stuehuset er opført 1941, mens Kostald og Lade er ældre, men flere Gange blevet udvidede, og der er bygget Hestestald og Maskinhus. Ejds. 34.000 Kr.

OLESEN, ARNOLD, Gaardejer,

»Langagergaard«, Astrup, Arden,
er født i St. Arden 6. 6. 1915. Forældre: Oluf Olesen og Hustru Anna, f. Andersen. Arnold Olesen er gift med Inga, f. Jespersen i Astrup 8. 11. 1916. Forældre: Adolf Jespersen og Hustru Thora, f. Thygesen. I Ægteskabet er 3 Børn: Ejvind 24. 2. 1939, Arne 11. 4. 1943 og Kjeld 26. 5. 1949. Arnold Olesen købte 15. 3. 1938 Gaarden af Peder Chr. Jensen, der ejede den i nogle Aar. Arealet er ca. 50 Tdr. Ld. og normal Besætning 14 Køer plus Opdræt, 4 Søer, ca. 30 Svin og 3 Heste. Stuehuset er opført 1910, men omforandret 1952 og paalagt nyt Tag,

Kostalden ombygget ca. 1939 og de øvrige 1910 efter Brand. Ejds. 66.000 Kr.

OLESEN, HENRY, Gaardejer,

»Sønderbrogaard«, St. Arden, Arden,
er født samme Sted 14. 10. 1918. Forældre: Niels Olesen og Hustru Ingeborg, f. Jensen. Henry Olesen er gift med Ella, f. Glargaard i Visborg 27. 9. 1920. Forældre: Niels Glargaard og Hustru Sørine, f. Jensen. I Ægteskabet er 2 Børn: Niels Jørgen 21. 10. 1941 og Inger Marie 7. 1. 1948. Henry Olesen overtog i 1955 Gaarden Matr. Nr. 7a efter sin Mor, der havde drevet den siden sin Mands Død 1943 og sammen med ham siden 1917. Arealet er 62 Tdr. Ld. og normal Besætning 20 Køer plus Opdræt, 8 Søer, ca. 50 Svin, 2—4 Heste og Traktor. Stuehuset er opført 1927, Kostalden 1915, men siden moderniseret, Laden er ældre, og den vestre Længe er bygget ca. 1915, men tilbygget 1927, hvilket Aar ogsaa Kostald og Svinestald er blevet udvidede. Ejds. 95.000 Kr. Siden sin Fars Død har Olesen drevet Gaarden.

OLESEN, CARL, Gaardejer,

»Kratskovgaard«, Lille Arden Mark, Arden,
er født samme Sted 14. 8. 1898. Forældre: Chr. Olsen og Hustru Anna Marie Louise, f. Laursen. Carl Olsen er gift med Marie, f. Nielsen i Vive 16. 3. 1902. Forældre: Frederik Nielsen og Hustru Kristine, f. Nielsen. I Ægteskabet er 5 Børn: Kresten, Egon, Hakon, Sylvia og Carl Erik. Carl Olsen overtog i 1923 Ejendommen efter sin Far, der havde ejet den ca. 48 Aar. Arealet er 44 Tdr. Ld. og normal Besætning 10 Køer plus Opdræt, 6 Søer, ca. 35 Svin, 2 Heste og Traktor. Stuehuset er opført 1891, Stalden 1909 og Laden 1925. I 1919 blev der tilkøbt 19 Tdr. Ld. Hede og i 1952 yderligere 11 Tdr. Ld. Dengang Olsens Far begyndte her, var de 14 Tdr. Ld. kun delvis opdyrket.

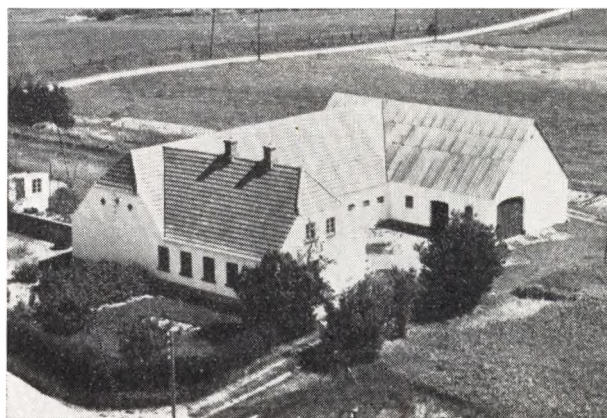

PALLESEN, HANS, Gaardejer,

»Ladefogedsminde«, Astrup, Arden,
er født i Vive 5. 8. 1896. Forældre: Jens Pallesen og Hustru Marie, f. Hansen. Hans Pallesen er gift med Kristine, f. Christensen i Astrup 23. 3. 1895 og død 1947. Forældre: Chr. Christensen og Hustru Marie. I Ægteskabet er 3 Børn: Mary 13. 6. 1932, Olga 14. 1. 1934 og Henry 17. 9. 1936. Hans Pallesen købte i 1930 Jorden, som da var Hede, men det blev opdyrket i Løbet af ca. 10 Aar. Arealet er 21½ Td. Ld. og normal Besætning 8 Køer plus Opdræt, 2 Søer, 10 Svin og 2 Heste. Stuehus og Stald er opført 1931, Laden 1939, da ogsaa Stalden blev omforandret.

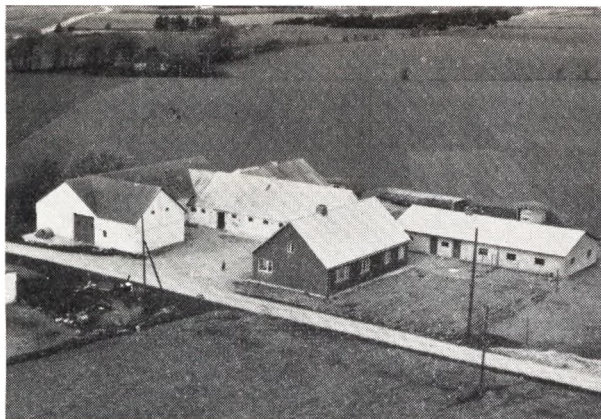

PEDERSEN, CARL, Gaardejer,
 »Tinghøjgaard«, Astrup, Arden,
 er født i Rostrup 1. 4. 1911. Forældre: Carl Pedersen og Hustru Anette, f. Poulsen. Carl Pedersen er gift med Bodil, f. Mathiasen i Rostrup 11. 11. 1931. Forældre: Alfred Mathiasen og Hustru Martine, f. Carlsen. I Ægteskabet er 3 Børn: Vagn Bruno 11. 6. 1952, Bøje 17. 12. 1953 og Bent 25. 1. 1956. Carl Pedersen overtog 1. 4. 1947 Gaarden efter sin Far, der havde ejet den siden 1911. Arealet er 34 Tdr. Ld. og normal Besætning 10 Køer plus Opdræt, 6 Søer, ca. 20 Svin og Traktor. Stuehuset er opført 1900, men siden moderniseret og i 1956 paalagt nyt Tag, Kostalden er bygget 1900, Hønseshus, Garage og Tørvehus 1953, Lade og Stald 1939. Kostalden er i 1940 blevet restaureret.



PEDERSEN, CARL RICHARDT MAGNUS, Gdr.,
 St. Arden Mark, Arden,
 er født i Dyreby-Gassum 30. 4. 1919. Forældre: Peder Chr. Pedersen og Hustru Nielsine, f. Nielsen. Richardt Pedersen er gift med Krista Marie, f. Olsen i Astrup-St. Arden 21. 12. 1923. Forældre: Marinus Olsen og Hustru Kristine, f. Olsen. I Ægteskabet er 2 Børn: Henning Marinus 21. 1. 1948 og Elin Myrna 25. 2. 1953. Rich. Pedersen købte i 1944 Gaarden af Vagn Madsen, der havde ejet den i 6 Aar. Arealet er ca. 20 Tdr. Ld. plus ca. 4 Tdr. Ld. Mose. Normal Besætning er 8 Køer plus Opdræt, 3 Søer, 2 Heste og der fedes ca. 35 Svin aarlig. Stuehuset er opført 1954, Laden 1947, Kostalden 1950, mens Stald og Vognport er ældre. Ejdsdk. 40.000 Kr. Tidligere har Pedersen i 5 Aar ejet en Byejeendom i Hobro.

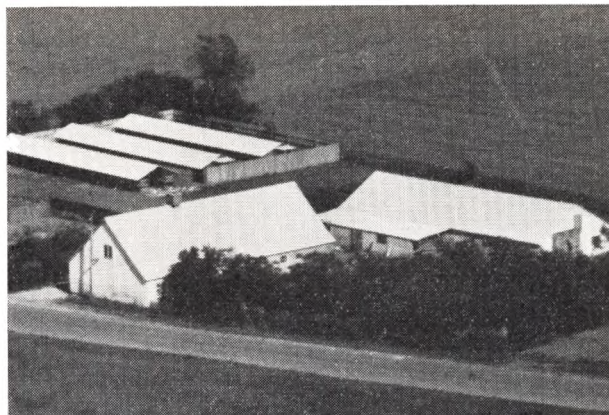

PEDERSEN, CHR., Husejer,
 »Hurup Kro«, Astrup, Arden,
 er født i Rostrup 15. 6. 1908. Forældre: Anders Pedersen og Hustru Johanne, f. Mørch Jensen. Chr. Pedersen er gift med Thea, f. Laustsen i Oue-Valsgaard 2. 1. 1910. Forældre: Laurits Laustsen og Hustru Jensine, f. Jensen Pedersen. I Ægteskabet er 1 Barn: Erik 10. 12. 1934. Chr. Pedersen købte 28. 11. 1946 Ejendommen af Valdemar Sørensen, der havde ejet den ca. 2 Aar. I ældre Tid var der Kro, et saakaldt Bedested fra Hurup til Viborg. Arealet er 2 Tdr. Ld., og der drives en Minkfarm med ca. 600 Dyr. Der holdes tillige ca. 300 Høns samt 3 Søer og Svin. Minkfarmen, som er oprettet i 1955, ejes af Sønnen og Slagtermester Chr. Lassen. Der er endvidere en Snegleavl med 3000 Avlsdyr. Tidligere har Pedersen i ca. 8 Aar boet i Stensminde-Oue og 5 1/2 Aar i Hyllet.



PEDERSEN, PEDER, Gaardejer,
 »Birkely, St. Arden Mark, Arden,
 er født i Vive 23. 4. 1920. Forældre: Claus Pedersen og Hustru Kristine, f. Nielsen. Peder Pedersen er gift med Gudrun, f. Christensen i Rostrup 11. 5. 1929. Forældre: Jens Chr. Christensen og Hustru Mariane, f. Andersen. I Ægteskabet er 2 Børn: Jens Erik 21. 2. 1954 og Claus 12. 5. 1958. Peder Pedersen købte i 1950 Gaarden af Andreas Østergaard, der havde ejet den i 34 Aar. Arealet er 35 Tdr. Ld. og normal Besætning 10 Køer plus Opdræt, 4 Søer, ca. 25 Svin og 2 Heste. Stuehuset er opført ca. 1900, men siden moderniseret og i 1957 paalagt

fast Tag, Laden 1954 og Kostalden 1955. Ejds. 40.000 Kroner.

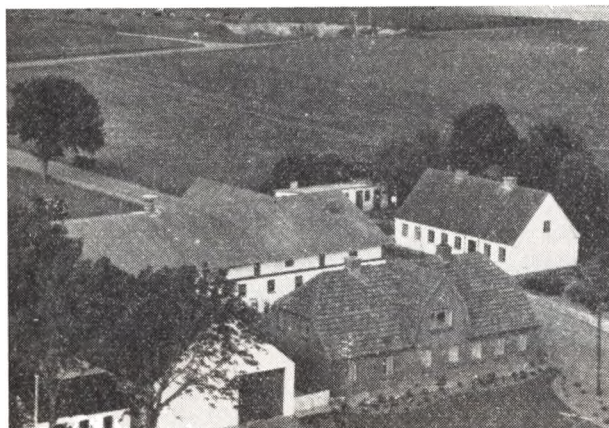

POULSEN, EVALD, Gaardejer,
»Gydegaard«, St. Arden, Arden,
er født i Ø. Hornum 6. 12. 1921. Forældre: Ludvig Poulsen og Hustru Kirstine, f. Jakobsen. Evald Poulsen er gift med Elna, f. Munch i Ø. Hornum 3. 10. 1919. Forældre: Søren Munch og Hustru Laura, f. Frederiksen. I Ægteskabet er 1 Barn: Erik 27. 2. 1955. Evald Poulsen købte i 1952 Gaarden Matr. Nr. 15a af Alfred Christensen, der havde ejet den i 2 Aar. Tidligere har Marinus Sørensen ejet den mange Aar, og det var hans Kones Fødehjem. Arealet er 18 ha og normal Besætning 12 Køer plus Opdræt, 5 Søer, 2 Heste og der fedes ca. 75 Svin aarlig. Stuehuset er opført ca. 1900 og Udbygningerne 1936 efter Brand. Ejds. 70.000 Kr.

POULSEN, JENS, Gaardejer,
»Klarlund«, Arden,
er født i St. Arden 23. 12. 1892. Forældre: Peter Poulsen og Hustru Anna Marie. Jens Poulsen er gift med Martine, f. Nørgaard i St. Arden 5. 6. 1895. Forældre: Søren Nørgaard og Hustru Ane Marie, f. Christensen. I Ægteskabet er 1 Barn: Søren Nørgaard Poulsen 25. 1. 1918. Jens Poulsen købte i 1928 Ejendommen af Anders Husmann, der havde ejet den ca. 2 Aar. Arealet er 30 Tdr. Ld. og normal Besætning 9 Køer plus Opdræt, 3 Søer, ca. 20 Svin og 2 Heste. Stuehuset er opført 1918 og Udbygningerne 1914.

POULSEN, OTTO, Gaardejer,
Hesselholt, Arden,
er født i St. Arden 25. 9. 1896. Forældre: Peder Poulsen og Hustru Ane Marie, f. Nielsen. Otto Poulsen købte 1. 2. 1939 Gaarden af Chr. Vestergaard, der havde ejet den siden 1922 og overtaget den efter Lars Tarup, som havde haft den mange Aar. Arealet er 14 Tdr. Ld. og normal Besætning 6 Køer plus Opdræt, 15 Svin og Heste, Bygningerne er opført ca. 1900, Laden dog 1939. Ejds. 14.000 Kr.

RASK, NIELS, Gaardejer,
»Saalvadgaard«, Borup, Arden,
er født i Blære-Ejdrup 12. 6. 1912. Forældre: Marinus Rask og Hustru Dorthea, f. Pedersen. Niels Rask er gift med Ellen, f. Larsen i Hellum 19. 8. 1924 og død 25. 12. 1954. Forældre: Laurits Larsen og Hustru Katrine, f. Jensen. Niels Rask købte i 1950 Gaarden af Carl Andersen, der havde ejet den ca. 25 Aar. Arealet

er 40 Tdr. Ld. og normal Besætning ca. 12 Køer plus Opdræt, 4 Søer, 50 Svin og 2 Heste. Kostalden er opført 1938, Laden 1928, mens de øvrige Bygninger er ældre. Tidligere har Rask i 10 Maaneder ejet »Hou Mølle« ved Mariager og fra 1947—49 en Ejendom med 17 Tdr. Ld. paa Dalsgaard Mark.

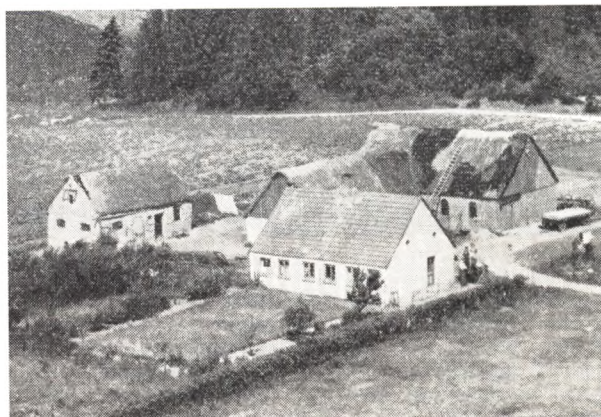

RASMUSSEN, ORLA HARALD, Gaardejer,
Lille Arden Mark, Arden,
er født i Hellum 10. 12. 1910. Forældre: Chr. Rasmussen og Hustru Sine, f. Kjeldsen. Orla H. Rasmussen er gift med Lilly Viktoria, f. Brand i Oue 24. 3. 1914. Forældre: Anthon Brandt og Hustru Ane, f. Laursen. I Ægteskabet er 9 Børn: Gerda 23. 3. 1931, Svend 25. 5. 1934, Børge 15. 10. 1935, Anna Lise 22. 2. 1937, Poul Erik 24. 10. 1938, Jenny 25. 9. 1940, Knud 2. 7. 1943, Ejvind 4. 1. 1945 og Robert 8. 11. 1947. Orla Rasmussen købte i December 1946 Ejendommen af Henry Nielsen, der havde ejet den 2 Aar. Tidligere Ejer var Anders Jensen. Arealet er 24 Tdr. Ld. og normal Besætning 4 Køer plus Opdræt, 20 Svin, 2 Søer og 2 Heste. Bygningerne er opført ca. 1900, dog er Laden bygget 1938, Brændselsrum og Stald 1952. Tidligere har Rasmussen i ca. 8—9 Aar boet i Doense, hvor han har ejet et Hus, som han selv har opført.



RYTTER, ANDERS, Gaardejer,
St. Arden Mark, Arden,
er født i St. Arden 13. 8. 1904. Forældre: Jens Chr. Andersen (Rytter) og Hustru Margrethe, f. Lassen. Anders

Rytter er gift med Anna Valborg, f. Olsen i Astrup 2. 1. 1910. Forældre: Hans Chr. Olsen og Hustru Karoline. I Ægteskabet er 1 Barn: Arly 28. 10. 1937. Anders Rytter købte 9. 2. 1932 Ejendommen Matr. Nr. 17d m. fl. af sin Onkel Niels Andersen (Rytter), der havde ejet den 4 Aar. Tidligere har Anthon Jensen ejet den i ca. 20 Aar og overtog den efter sine Svigerforældre. Arealet er 7 ha og normal Besætning 6 Køer plus Opdræt, 2 Søer, 10 Svin og 2 Heste. Bygningerne er opført ca. 1920, Hestestald og Vaskehus ca. 1952. Ejds. 22.000 Kr.

RYTTER, ANTHON, Landmand,
Hesselholt, Arden,

er født i St. Arden 21. 6. 1906. Forældre: Chr. Andersen Rytter, f. i St. Arden, og Hustru Margrethe, f. Lassen i Rostrup. Anthon Rytter købte i 1954 Ejendommen af sin Far, der havde ejet den i 35 Aar, men før havde ejet »Bauehøj« i St. Arden. Arealet er 11 Tdr. Ld. og normal Besætning 4 Køer plus Opdræt, 6 Svin og 2 Heste. Bygningerne er opført ca. 1908.

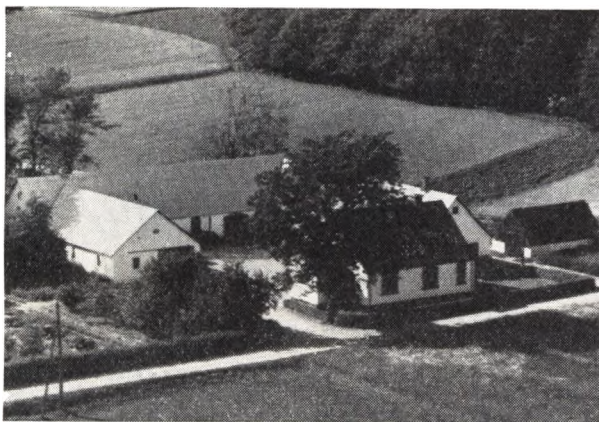

SALOMONSEN, SIGURD, Gaardejer,
»Bøgedalsminde, Holthuse, Arden,

er født i Brorstrup 27. 12. 1913. Forældre: Anthon Salomonsen og Hustru Katrine, f. Poulsen. Sigurd Salomonsen er gift med Henny Marie, f. Jørgensen i Døstrup 2. 5. 1917. Forældre: Jørgen Visti Jørgensen og Hustru Ane, f. Pedersen. I Ægteskabet er 4 Børn: Iver 12. 8. 1941, Else 30. 8. 1944, Arne 3. 1. 1949 og Lene 2. 9. 1952. Sigurd Salomonsen købte i 1940 Gaarden Matr. Nr. 11d m. fl. af Carl Hansens Enke, der havde drevet den 8 Aar efter sin Mands Død og sammen med ham mange Aar, og han havde overtaget den efter sin Far. Tidligere laa Gaarden i St. Arden By, men blev i 1914 flyttet hertil. Arealet er 13 ha, hvoraf de 2,2 ha er tilkøbt i 1945. Normal Besætning er 10 Køer plus Opdræt, ca. 45 Svin, 4 Søer og 2 Heste. Bygningerne er opført 1914, men i 1953 restaurerede og paalagt fast Tag, den sydlige Længe er opført 1953 og i 1954 er der lagt nyt Tag paa Kostalden og i 1956 paa Laden.

SØRENSEN, CHR., Gaardejer,
»Vejerholtgaard«, Arden,

er født samme Sted 2. 10. 1907. Forældre: Peter Sørensen og Hustru Kirsten Marie, f. Bruun. Chr. Sørensen overtog i 1940 Gaarden Matr. Nr. 1p m. fl. efter sin Mor, der havde drevet den siden sin Mands Død 1910 og sammen med ham siden 1906, da den blev opført. Arealet er ca. 15 Tdr. Ld. plus 1 Td. Ld. Sø og Mose. Normal Besætning er 5 Køer plus Opdræt, 1 So, Svin, 2

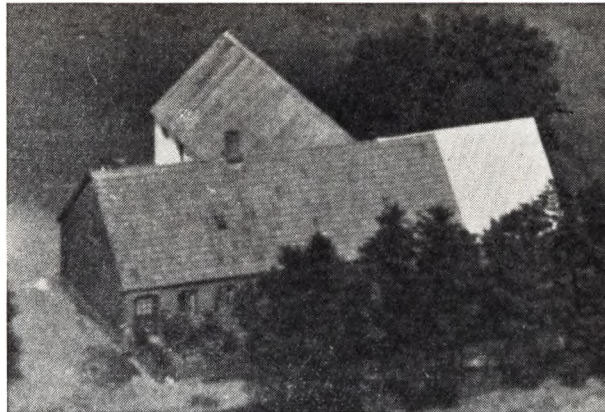

Heste og 1 Føl. Bygningerne er opført 1906, men siden er baade Lade og Kostald tilbyggede, og der er bygget Vognport og Hønsøhus samt paalagt nyt Tag. Ejds. 23.500 Kr.



SØRENSEN, CHR. PETER, Gaardejer,
Borup, Arden,

er født i Rold 30. 9. 1884. Forældre: Anders Sørensen og Hustru Abild Marie, f. Pedersen. Chr. P Sørensen er gift med Agathe Helene, f. Bentzon i Bjørnsholm 27. 2. 1880. Forældre: Anders Bentzon og Hustru Marie, f. Christensen. I Ægteskabet er 5 Børn og 1 Plejedatter: Johs. 5. 6. 1906, Helene Marie 28. 3. 1909, Ingeborg 22. 12. 1912, Aksel 18. 5. 1915, Harry 21. 3. 1919 og Evada 13. 9. 1928. Chr. P. Sørensen købte i 1932 Ejendommen, men der var hverken Besætning eller Redskaber. Arealet var ved Overtagelsen 16 Tdr. Ld., men Sørensen har i 1958 tilkøbt 9 Tdr. Ld. fra »Villestrup«, saa der i Dag er 25 Tdr. Ld. Normal Besætning er 6 Køer plus Opdræt, 2 Søer, 7 Svin og 2 Heste. Bygningerne er opført 1929, da Jorden blev udstykket fra »Bredmosegaard. Sørensens yngste Søn hjælper med Driften. Tidligere har Sørensen i 8 Aar ejet Ejendommen »Dragsmosehus« med 11 Tdr. Ld., og før var Sørensen Kusk for Elværket i Hadsund og i flere Aar Kusk paa Herregaarden »Villestrup«. Plejedatteren passer forTiden Huset, da Fru Sørensen ikke er saa rask.

SØRENSEN, SØREN, EJNAR, Gaardejer,
Arden,

er født i St. Arden 23. 6. 1915. Forældre: Jens Chr. Sø-

rensen og Hustru Kristiane, f. Jensen. Søren E. Sørensen er gift med Anna, f. Bisgaard i Ravnkilde 18. 11. 1918. Forældre: Carl Bisgaard og Hustru Katrine, f. Simonsen. I Ægteskabet er 3 Børn: Carlo 13. 1. 1945, Flemming 29. 3. 1948 og Bent 12. 12. 1954. Søren E. Sørensen overtog i 1940 Ejendommen Matr. Nr. 3a m. fl. efter sin Far, der havde ejet den siden 1934, da den blev flyttet hertil fra Byen. Sørensens Far overtog Ejendommen i 1921. Arealet er 1^e Tdr. Ld. og normal Besætning 6 Køer plus Opdræt, 3 Søer, 10 Svin og 2 Heste. Ejds. 40.000 Kr.



SØRENSEN, VALDEMAR, Gaardejer,

»Skelsmosehus«, Astrup, Arden,
er født i Rostrup 15. 10. 1895. Forældre: Mikkel Sørensen og Hustru Ane Lene, f. Nielsen. Valdemar Sørensen er gift med Thora, f. Andersen samme Sted 29. 10. 1896. Forældre: Jens Andersen og Hustru Elsinie, f. Jensen. I Ægteskabet er 4 Børn: Ellen 18. 5. 1919, Anna Lise 1. 9. 1920, Egon 26. 1. 1924 og Britta 1. 1. 1931. Valdemar Sørensen overtog i 1921 Gaarden Matr. Nr. 1g efter sin Svigerfar, der havde ejet den siden ca. 1888 og da overtaget den efter sine Svigerforældre, men den har siden 1863 været i Slægtens Eje, da den blev frikøbt fra Fæste under »Villemstrup«. Arealet er 13 ha og normal Besætning er 6 Køer plus Opdræt, 1 So, 12 Svin og 2 Heste. Laden er opført 1903, mens de øvrige Bygninger er ældre. Ejds. 22.000 Kr.

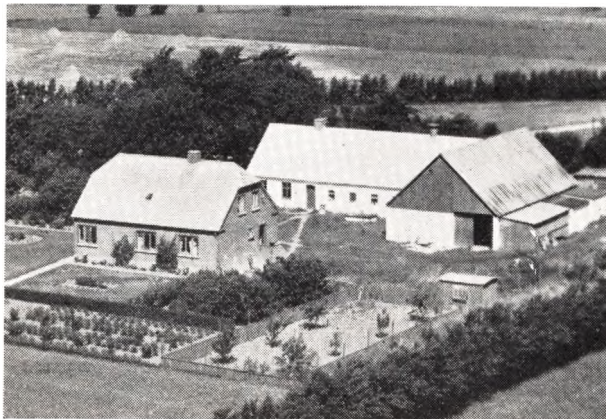

THEILGAARD, MORTEN, Gaardejer,
»Stenskilde, Lille Arden Mark, Arden,
er født i Aardestrup 10. 12. 1922. Forældre: Chr. Theil-

gaard og Hustru Kristine, f. Christensen. Morten Theilgaard er gift med Dagmar, f. Nielsen i Hillerslev 13. 6. 1927. Forældre: Chr. Nielsen og Hustru Erikka, f. Christensen. I Ægteskabet er 3 Børn: Karen Margrethe 9. 3. 1950, Vagn Gørup 22. 2. 1954 og Maja Solvejg 26. 3. 1956. Morten Theilgaard købte 2. 3. 1949 Ejendommen af Laurits Jensen, der havde ejet den 21 Aar. Arealet er 14,3 ha og normal Besætning 6 Køer plus Opdræt, ca. 35 Svin, 2 Heste og 1 Føl. Stuehuset er opført 1937, Kostalden 1911, men restaureret i 1951 og paalagt fast Tag, Laden ca. 1928.

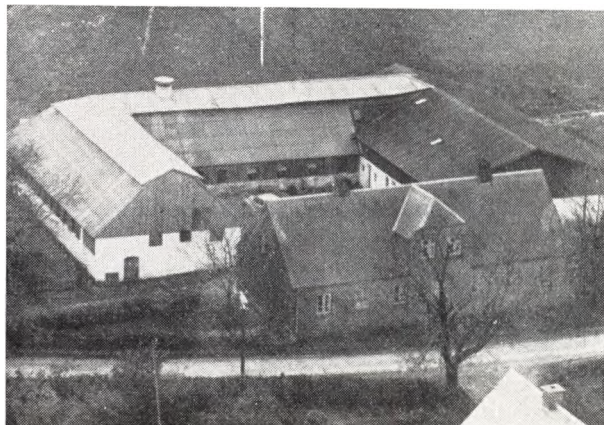

THYGESEN, ALFRED CHR., Gaardejer,
»Birkedal«, St. Arden, Arden,

er født i Sognet 3. 3. 1894. Forældre: Markus Thygesen og Hustru Ane Katrine, f. Nielsen. Alfred Chr. Thygesen er gift med Laura Katrine Marie, f. Jakobsen i St. Brøndum 26. 6. 1915. Forældre: Chr. Martinus Jakobsen og Hustru Hansine, f. Hansen. I Ægteskabet er 4 Børn: Krista Elfrida 9. 1. 1953, Thyra Yrsa 5. 9. 1954, Niels Markus 21. 1. 1957 og Kjeld Herman 6. 6. 1958. Alfred Thygesen købte i 1941 Gaarden af sin Mor, der havde drevet den siden sin Mands Død 1926 og sammen med ham siden 1897. Arealet er ca. 40 Tdr. Ld. og normal Besætning 12 Køer plus Opdræt, 3 Heste og der fedes ca. 100 Svin aarlig. Stuehuset er opført 1883, Stald og Lade 1910. Thygesen har lagt fast Tag paa alle Bygningerne. Siden sin Fars Død har Thygesen bestyret Gaarden.

THYGESEN, EGON, Gaardejer,
Astrup, Arden,

er født i Astrup 1. 2. 1911. Forældre: Skovfoged P. Thygesen og Hustru Sofie Christence, f. Pedersen. Egon Thygesen er gift med Elva Sika, f. Nyborg Madsen i Als 11. 2. 1916. Forældre: Jens Nyborg Madsen og Hustru Petra, f. Laursen. I Ægteskabet er 2 Børn: Jens 12. 4. 1945 og Peter 8. 3. 1951. Egon Thygesen købte i 1951 Ejendommen af Anæus Hansen, der havde ejet den i ca. 6 Aar og overtaget den efter Carl Bach, som boede her en Aarrække. Arealet er 8 Tdr. Ld. og normal Besætning 4 Køer plus Opdræt, 1 So, 1 Hest og der fedes ca. 12 Svin aarlig. Bygningerne er ca. 80 Aar gamle, men siden moderniserede og paalagt nyt Tag. Thygesen er uddannet som Skovfoged og har arbejdet som saadan i flere Aar og boede da paa »Christianshaab« under Villemstrup. Siden 1946 har Fru Thygesen arbejdet som Hjemmesygeplejerske i Astrup og Lille Arden.

THYGESEN, HARRY, Gaardejer,
Mosegaarden, Borup, Arden,

er født i Astrup 9. 4. 1918. Forældre: Peter Thygesen og Hustru Anine, f. Christensen. Harry Thygesen er gift med Vera, f. Bartholomæussen i Lyngby 15. 7. 1927. Forældre: Carl Bartholomæussen og Hustru Asta, f. Jensen. I Ægteskabet er 4 Børn: Henry 5. 8. 1944, Poul 14. 5. 1947, Villy 20. 12. 1948 og Carl 16. 3. 1954. Harry Thygesen købte i 1945 Gaarden af Diderik Sørensen, der ejede den i 18 Aar. Arealet er 32 Tdr. Ld., hvoraf 2 Tdr. Ld. er Skov. Normal Besætning er 9 Køer plus Opdræt, 4 Søer, 14 Svin og Traktor. Stuehuset er ca. 60 Aar gammelt, Kostalden opført 1951, mens de øvrige Bygninger er ældre.

TONISEN, TONI, Gaardejer,
»Munkhave«, Thisted, Arden,

er født samme Sted 30. 1. 1912. Forældre: Anthon Tonisen og Hustru Hansine, f. Laursen. Toni Tonisen er gift med Ellen, f. Glarborg i Visborg 30. 8. 1910. Forældre: Niels Glarborg og Hustru Sørine, f. Jensen. I Ægteskabet er 3 Børn: Hans 3. 4. 1938, Egon 25. 6. 1942, og Margit 3. 9. 1951. Toni Tonisen overtog 1. 6. 1937 Gaarden Matr. Nr. 7a efter sin Far, der havde ejet den siden 1900. Arealet er 42 Tdr. Ld. og normal Besætning 12 Køer plus Opdræt, ca. 40 Svin, 5 Søer og 2 Heste. Stuehuset er opført 1870, Kostalden 1956, Laden 1952, Vesterhuset 1952, Maskinhuset 1947 og Høsehuset 1947. Ejds. 60.000 Kr.

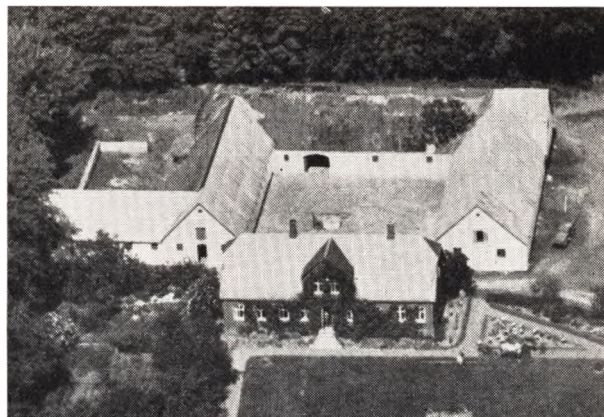

WILLUMSEN, POUL BØGEHOLT, Gaardejer,
»Vissegaarden«, Astrup, Arden,

er født i Rubjerg 26. 6. 1921. Forældre: Niels P. Willumsen og Hustru Katrine, f. Laursen. Poul Willumsen overtog Gaarden Matr. Nr. 11a m. fl. efter sin Mor, der havde drevet den siden sin Mands Død 1942 og sammen med ham siden 1926. Arealet er 48 Tdr. Ld. og normal Besætning 13 Køer plus Opdræt, 4 Søer, ca. 30 Svin og Traktor. Stuehuset er opført 1914, mens de øvrige Bygninger er tilbyggede og paalagt fast Tag i 1926. Ejds. 65.000 Kr. Gaardens Navn stammer fra nogle fredede Gravhøje paa Marken, som kaldes »Visenbak«. Gaarden laa tidligere, hvor Slagter Larsens Ejendom nu ligger.

ALS SOGN

det største i Herredet, begrænses mod Ø. af Kattegat og mod S. af Mariager Fjord og omgives ellers af Visborg og Skelum Sogne, fra hvilke det skilles ved Præstebæk, samt Hællum Hrd. (Solbjærg S.), hvorfra det delvis skilles ved Haslevgaard Aa, der løber gennem Sognet til Kattegat, og Fleskum Hrd. (Mov S.). Kirken ligger c. 22 km NØ. for Mariager og c. 39 km SØ. for

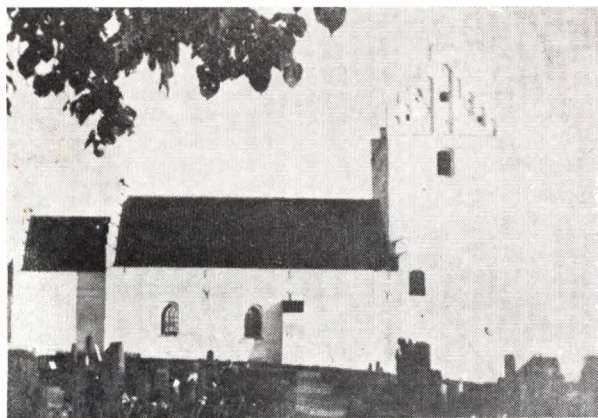

Kirken

Aalborg. De lavtliggende, jævne Jorder (ved Als dog nogle Bakker, der er et yndet Udflugtssted om Sommeren) er overvejende sandede med Sand og Grus i UnUdrlag og med en Del Hede og Flyvesand; dog er de i den sydl. Del muldsandede og, hvad Als Bys Jorder angaar, lerblandede. Ved Aaerne og ud mod Mariager Fjord en Del Eng (Maden og den nu udtørrede Store-Flaskesø). En Del Skov (Tofte Sk., Ais Sk., Bøndersk. (1688 Bønderschouf), Ø.-Lovnkær). Til Sognet hører Øen Pletten (6,5 ha) og 3 mindre. ubenævnte Øer (i alt 5,2 ha), alle beliggende i Mariager Fjord.

Befolkning i 1921: 2289 (1801: 1116, 1850: 1622, 1901: 2074), boende i 538 Gaarde og Huse. Det saml. Hartk. (1905): 431 Td.; 111 Gaarde med 338 og 224 Huse med 50, forsk. Lodder med 43 Td. Hartk., samt 102 jordløse Huse. Ejds. (1920): 6351, deraf Jordv.: 3117. Areal 6831 ha, hvoraf (1919) besaaet med Hvede 6 ha, Rug

320, Byg 227, Havre 479, Blands. til Modenhed 389, Kartofler 170, Foderroer 317; Brak udgjorde 137 ha, Grønfoder og Græsning 3463, Haver o. l. 43, Tørvemoser 70. Skov 846, Heder og Lyngbakker 207, Klit-arealer og Stenmarker 24, Vandar. 18. Kreaturhold (1922): 820 Heste, 3160 Stk. Hornkv. (deraf 1657 Køer), 34 Geder. 959 Faar, 2014 Svin (1914: 2384).

I Sognet Byen Als (1252 Alnes) — 1921: 115 Gaarde og Huse og 446 Indb. (1911: 400 med bl. a. flg. Erhverv: Fiskeri 39, Landbrug 125, Haandv. og Ind. 127, Handel o. l. 31, Transport 17) — med Kirke, Præstegd., Skole, Forsamlingshus (opf. 1885), Als S.s Spare- og Laanekasse, opr. 1882; 31. Marts 1922 var indsk. 1,151,986, Reserver 67,774 Kr.), Afholdshjem (med Forsamlings-sal), Afholdsgæstgivergaard (den tidl. Kro, nu Badehotel, med Forsamlings-sal), 2 Købmandshdlr., Brugsforen., Ml., Elektricitetsværk (privat, anl. 1915), Vandværk, Andelsmejeri (Ravnborg; opr. 1888, ombygg. 1908), Cementmurstensfabr. og Posteksp.; Helberskov (1390 Eliwerskow; 1559 Hølbergskouff) med Skole, Købmandshdl. og Cementmurstensfabr.; Odde (1611 Aadgaardtt) med Købmandshdl.; Buddum (1611 Bodum) med Købmandshdl.; Fruerlund (1611 Fruerlund); Hurup (Øster-, Nørre- og Sønder-H.; 1421 Hurup) med Filialkirke, Skole, Forsamlingshus (opf. 1895), Afholdshjem (med Forsamlings-sal), Hurup og Omegns Spare- og Laanekasse (opr. 1914; 31. Marts 1922: Indsk. 412,187, Reserver 11,902 Kr.), Ml., Brugsforen., 2 Købmandshdlr., Andelsmejeri (Søvang; opr. 1893), Fiskeeksport, Udskibningssted (Udskibning med Pramme), Toldkontrolst. og Posteksp.; i Hurup var 1. Januar 1924 35 Fiskere, der ejede 30 Fartøjer (deraf 8 Motorf.) til Værdi 25.000 Kr. og Redskaber for 64,000 Kr.; Værdien af Fangsten (navnlig Torsk) udgjorde 1923 145,000 Kr.; Tofte (1611 Tofft) med Skovfogedbl. Saml. af Gaarde og Huse; Sellegaarde (1415 Selytofft; 1611 Søllegaardtt), Hedegde (1538 Hiegaard), Kragelund (1664 Kragelund), Haslevgde (1478 Haslegard; 16. Aarh. Halsszegard) med Skole (opf. 1913), Halvrebene, Sellegaards Hede, Helberskov Udflyttere, Als Enge,

-Hede, V.- og Ø.-Fruerlund Mark, V.-Hurup (Tuerne), Langerim (1688 Lang Rendhuus), Vejhus. Alsodde, Udskeibningssted (Broen, med 1,8 m Vand, tilhører Toldvæsenet), Lodsst. (Mariager Fjords Lodseri) og Fyr (rødt, fast Fyr paa 7 m høj Pæl, oprettet 1894, Synsvidde 5 Sømil); i Alsodde var 1. Januar 1924 8 Fiskere, der ejede 10 Fartøjer (deraf 3 Motorf.) til Værdi 15,000 Kr. og Redskaber for 7500 Kr., Værdien af Fangsten (mest Aal) udgjorde 1923 35,000 Kr. — Gaarde: Poulsens Eje: 13,3 Td. H., 110, Jordv. 93; c. 271 deraf Eng og Græsningsjorder 110, Skov 28, Klit og Lyngjorder 83, Resten Ager. Bønderskov (1664 Bundtschouff; 1688 Bønderschouff), Lækkegd., Hvirvelkærgd., Vibæk.

Als S., en egen Sognekommune, har Tingsted i Hadsund og hører under Retskr. Hellum-Hindsted Hrdr. (Terndrup), Politikr. Mariager Kbst. m. m. (Hadsund), Aalborg Amtsstuedistr., Hellum-Hindsted Lægekr., Hellum og Hindsted Hrdr.s Skattekr., Hindsted Hrdr.s Vurderingskr., Amtets 3. Folketingskr., 4. Forligskr. og 5. Udskrivningskr. 407. Lægd. Kirkerne er selvejende.

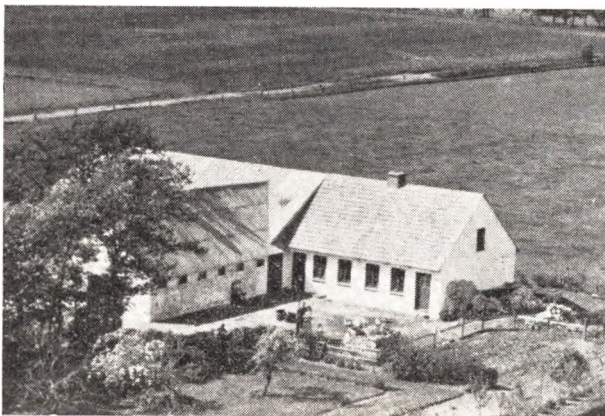

ANDERSEN, CARL, Gdr..

»Holdthuset«, Ø. Hurup.

er født samme Sted 17. 5. 1914. Forældre: Johan Chr. Andersen og Hustru Johanne Petrea, f. Thomsen. Carl Andersen er gift med Inga, f. Nørgaard i Skelund 4. 6. 1923. Forældre: Chr. Nørgaard og Hustru Karen Amalie, f. Hansen. I Ægteskabet er 2 Børn: Kristian Nørgaard 31. 10. 1946 og Henny Nørgaard 2. 7. 1949. Carl Andersen overtog 17. 10. 1946 Ejendommen Matr. Nr. 5k efter sin Far, der havde ejet den siden 1912. Arealet er 18 Tdr. Land, hvoraf de 2½ Td. Land er tilkøbt i 1946. Normal Besætning er 5 Køer plus Opdræt, 2 Søer, Svin og 2 Heste. Bygningerne blev opført 1913 efter Brand, men før laa de 200 m nordligere. Siden er der i 1954 bygget Lade og i 1955 Maskinhus og Vaskehus. Ejds. 23.000 Kr. Andersen har restaureret Bygningerne samt inst. Elektricitet.

ANDERSEN, EJNAR, Gaardejer,
Brohuse, Skelund,

er født samme Sted 14. 6. 1923. Forældre: Chr. Andersen og Hustru Dorthea, f. Laursen. Ejnar Andersen er gift med Ebba, f. Sørensen i Als 6. 8. 1930. Forældre: Ejnar Sørensen og Hustru Jenny, f. Jensen. I Ægteskabet er 3 Børn: Elsebeth 23. 8. 1953, Ole 24. 8. 1954 og Hans Henrik 6. 2. 1959. Ejnar Andersen overtog i Juni 1953 Gaarden Matr. Nr. 1q efter sin Far, der havde ejet den siden 1915. Arealet er 10 Tdr. Land og normal Besætning 6 Køer plus Opdræt, 3 Søer, Svin, 1 Hest og ca. 150 Høns. Bygningerne er opført ca. 1885, men siden paalagt fast Tag. Ejds. 25.000 Kr. Ejnar Andersen har udvidet Kostalden samt bygget Hønseshus.

ANDERSEN, JENS, Landmand.

Haslevgaarde, Als,
er født i Sognet 7. 1. 1904. Jens Andersen er gift med Maren, f. Vilhusen i Als 12. 2. 1907. I Ægteskabet er 1 Barn: Karin Sonja 2. 9. 1936. Jens Andersen købte i 1947 Ejendommen Matr. Nr. 1g m. fl. af Sofus Nielsen, der kun ejede den kort Tid. Arealet er 4 Tdr. Land, men har før været 10 Tdr. Land større. Bygningerne er opført 1925 efter Brand. Ejds. 13.000 Kr. Fra 1924—47 ejede Andersen en Ejendom i Nr. Hurup med 9½ Td. Land som var Fru Andersens Fødehjem, og den havde i over 100 Aar været i Slægtens Eje, men ejes nu af Aage Riis. Siden 1958 har Andersen tillige drevet en Kiosk.

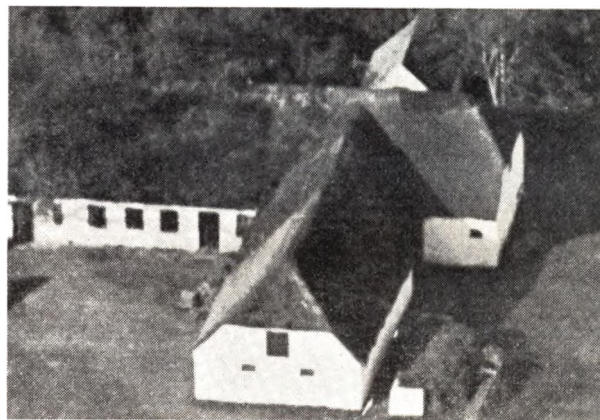

ANDERSEN, JENS, Landmand.

Als Hede, Als.
er født i Bælum-Solbjerg 25. 1. 1913. Forældre: Niels Krabsen Andersen og Hustru Johanne, f. Bertelsen. Jens Andersen er gift med Signe Marie, f. Christensen her paa Ejendommen 11. 4. 1913. Forældre: Marius Christensen og Hustru Marie, f. Sørensen. I Ægteskabet er 3 Børn: Preben 22. 2. 1939, Erik 2. 5. 1949 og Hanne 30. 4. 1950. Jens Andersen overtog i 1938 Ejendommen Matr. Nr. 13 efter sin Svigerfar, der havde ejet den siden 1910. Arealet er 8 ha og normal Besætning 6 Køer plus Opdræt, 2 Søer, Svin og 2 Heste. Bygningerne er opført 1892, dog er Stuehuset siden blevet udvidet og moderniseret. Ejds. 26.400 Kr.

ANDERSEN, NIELS, Gaardejer.

»Evna«, Hedegaards Mk., Ø. Hurup,
er født i Als-Hurup 18. 3. 1913. Forældre: Niels Chr. Andersen og Hustru Ane Katrine, f. Christensen. Niels



Andersen er gift med Esther, f. Pedersen i Als 18. 6. 1912. Forældre: Peder Pedersen og Hustru Karen Kirstine, f. Larsen. Niels Andersen købte i 1939 Ejendommen Matr. Nr. 1c og 1b af A. Gravesen, der havde ejet den i 7 Aar. Tidligere ejede Martinus Fuglsang den i ca. 20 Aar. Arealet er 13½ Tdr. Land, hvoraf de 3½ Td. Land er tilkøbt i 1942. Normal Besætning er 4 Køer plus Opdræt, 2 Søer, 10 Svin og 2 Heste. Stuehuset er opført ca. 1900, Kostalden udvidet ca. 1920, mens Andersen har tilbygget baade Lade og Kostald samt lagt fast Tag paa overalt. Ejdsksk. 20.000 Kr.



ANDERSEN, POUL HYLLEBJERG, Skovarbejder.
Ø. Hurup,

er født i Als 25. 3. 1926. Forældre: Lmd. Niels Carl Andersen og Hustru Mathilde, f. Davidsen. Bedsteforældre: FF Baneformand Marinus Andersen. FM Frederikke, f. Thygesen. MF Gdr. Niels Davidsen. MM Maren, f. Jensen. Poul H. Andersen er gift med Sigrild Nelly Asta, f. Larsen i Udbyneder 3. 7. 1928. Forældre: Lmd. Thomas Larsen og Hustru Anna, f. Andersen. Bedsteforældre: FF Skovarbejder Niels Chr. Larsen. FM Sine Larsen. MF Lmd. Niels Poulsen Andersen. MM Sine. I Ægteskabet er 2 Børn: Anna Mette 26. 10. 1947 og Jonna 15. 7. 1951. Ejendommen her Matr. Nr. 1æ Haslevgaarde er opført 1904, da den blev udstykket fra »Haslevgaard Mølle«. Niels Karl Andersen købte den i 1929 og ejede den til sin Død i 1958, efter at have været syg og lænket til en Rullestol i 14 Aar. Mathilde Andersen solgte den 1. 10. 1958, og hun havde 2 Børn: Poul Hyllebjerg 25. 3. 1926 og Ella Karoline 21. 2. 1931. Ejendommen ejes nu af Thomas Larsen, der gennem 17 Aar var Bestyrer paa en Gaard ved Ø. Hurup af Karl Pedersen Skelund.



ANDREASEN, HANS, Gaardejer,
Nr. Hurup, Ø. Hurup,

er født i Als 21. 10. 1921. Forældre: Martinus Andreasen og Hustru Karen, f. Jensen. Hans Andreasen er gift med Anna, f. Villadsen i Als 8. 4. 1923. Forældre: Anton Villadsen og Hustru Anna. I Ægteskabet er 1 Barn: Erik 25. 9. 1954. Hans Andreasen overtog i 1951 Ejendommen efter sin Far, der havde ejet den ca. 20 Aar. Arealet er 20 Tdr. Land og normal Besætning 6 Køer plus Opdræt, 2 Søer, Svin, 1 Hest og Traktor. Kostalden er opført 1942, Laden ca. 1938, mens de øvrige Bygninger er ældre. Ejdsksk. 31.800 Kr.

BENDIXEN, JENS FR., Gaardejer,

»Holtegaard«, Ø. Hurup,
er født i Komdrup 23. 3. 1915. Forældre: Chr. Bendixen og Hustru Anna, f. Jensen. Jens Fr. Bendixen er gift med Johanne, f. Kragh i Solbjerg 10. 11. 1922. Forældre: Jens Kragh og Hustru Martha, f. Andersen. I Ægteskabet er 3 Børn: Jens Chr. 15. 5. 1948, Anni 18. 6. 1951 og Niels Ole 2. 4. 1955. Jens Fr. Bendixen købte i 1946 Ejendommen Matr. Nr. 28a af Alfred Nørgaard, der ejede den i 7 Aar og overtog den efter Chr. Hansen, som havde haft den i ca. 30 Aar. Arealet er 28 Tdr. Land og normal Besætning 10 Køer plus Opdræt, 4 Søer, Svin og Traktor. Bygningerne er opført ca. 1906, dog er Laden siden ombygget og Stuehuset blevet moderniseret. Ejdsksk. 38.000 Kr.

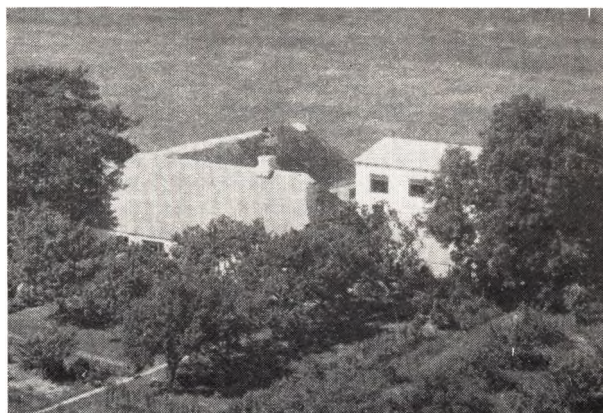

BROCH, INGEMANN OLSEN, Landmand,
Als,

er født i Albæk 15. 4. 1912. Forældre: Ole Olsen Broch

og Hustru Kristine, f. Jensen. Ingemann Broch er gift med Maren Sofie, f. Nielsen i Ø. Hassing 27. 3. 1917. Forældre: Nicolai Nielsen og Hustru Maren, f. Nielsen. I Ægteskabet er 5 Børn: Knud 4. 12. 1934, Lilly 8. 3. 1936, Børge 15. 2. 1937, Arne 17. 4. 1938 og Ingrid 12. 12. 1941. Ingemann Broch købte i 1945 Ejendommen af Søren Gade, der havde ejet den i 42 Aar. Arealet er 8 ha og normal Besætning 6 Køer plus Opdræt, 3 Søer, Svin, 2 Heste og ca. 400 Høns. Bygningerne er opført 1902—03 paa nær Høns huset som er bygget 1953. Bygningerne er blevet moderniserede og paalagt fast Tag. Ejds. 32,000 Kr. og Matr. Nr. 30f. Tidligere har Broch i 10 Aar ejet en Ejendom med 4 ha i Skibsted.

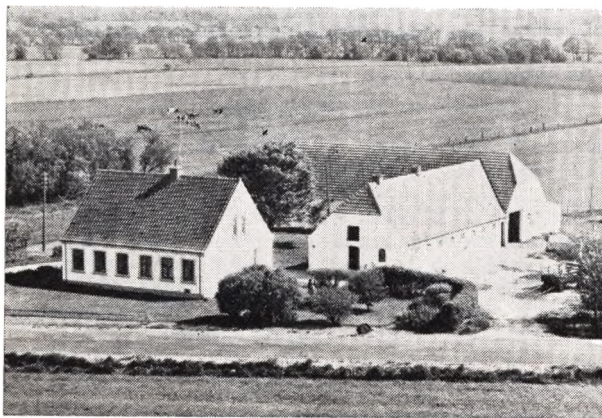

BØDKER, ASGER, Gaardejer,

»Kærager«, Hedegaarde, Ø. Hurup,

er født i Gjøl 23. 2. 1923. Forældre: Kresten Bødker og Hustru Maren, f. Poulsen. Asger Bødker er gift med Inga, f. Christensen i Bælum 20. 1. 1935. Forældre: Vilhelm Christensen og Hustru Dagmar, f. Bruun. I Ægteskabet er 2 Børn: Helen 9. 9. 1951 og Anni 1. 2. 1957. Asger Bødker købte 1. 3. 1958 Gaarden af Jens Erik Hald, der ejede den i 8 Aar. Tidligere Ejere har været Ejnar Bertelsen og Marinus Christiansen som opførte den. Arealet er 27 Tdr. Land og normal Besætning 10 Køer plus Opdræt, 13 Søer, Smaagrise og Traktor. Bygningerne er opført 1924—25. Ved Overtagelsen var der ingen Besætning. Tidligere har Bødker haft 2 Ejendomme i Forpagtning.

CHRISTENSEN, CHR., Gaardejer,

»Als Nørgaard«, Als

er født i Haverslev 2. 1. 1922. Forældre: Jørgen Christensen og Hustru Charlotte Kristine, f. Dalum. Chr. Christensen er gift med Judith, f. Trøst Hansen i Als 8. 5. 1926. Forældre: Svend Trøst Hansen og Hustru Ellen, f. Korsgaard. I Ægteskabet er 2 Børn: Jette 4. 8. 1949 og Svend Trøst 20. 10. 1955. Chr. Christensen købte 15. 9. 1955 Gaarden Matr. Nr. 17a af Niels Jensen, der ejede den i 5 Aar. Tidligere har Jørgen Buus ejet den i mange Aar og overtog den efter sin Far, som ogsaa havde overtaget den efter sin Far, der opførte den i 1863. Arealet er 53 Tdr. Land og normal Besætning 16 Køer plus Opdræt, 10 Søer, ca. 90 Svin, 1 Hest og Traktor. Der er lagt fast Tag paa alle Bygninger. Ejds. 90.000 Kr. Tidligere har Christensen i 5 Aar ejet en Ejendom med 25 Tdr. Land i Buddum, som nu ejes af Carl Rasmussen.



CHRISTENSEN, CHR. GADE,

»Aalykke«, Bønderskoven, Als.

er født i Bælum-Solbjerg 29. 6. 1907. Forældre: Peder Christensen og Hustru Marie, f. Gade. Chr. Gade Christensen er gift med Anna, f. Houtved i Bælum-Solbjerg 13. 3. 1909. Forældre: Niels Houtved og Hustru Martine, f. Tobberup. I Ægteskabet er 1 Barn: Rita 30. 6. 1932. Chr. G. Christensen købte i 1938 Gaarden Matr. Nr. 1f af Kjær Pedersen, der kun ejede den i 1 Aar. Arealet er 20 Tdr. Land og normal Besætning 7 Køer plus Opdræt, 8 Søer, 20 Svin og 2 Heste. Bygningerne er opført 1937, paa nær Hestestalden som er opført 1953—54, dog er der ogsaa siden bygget til Læden. Ejds. 36.000 Kr. Af Jorden er de 6 Tdr. Land tilkøbt af 2 Gange, sidste Gang i 1952. Tidligere har Christensen i 6 Aar haft en Ejendom i Korup i Forpagtning.

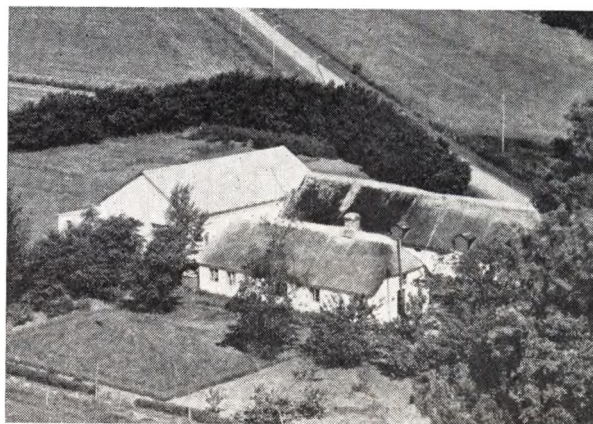

CHRISTENSEN, GUNNAR, Gaardejer,

Rønningen, Ø. Hurup,

er f. i St. Brøndum 13. 6. 1921. Forældre: Chr. Christensen og Hustru Johanne, f. Pedersen. Gunnar Christensen er gift med Hildeborg, f. Jellesen i Sdr. Kongerslev 16. 7. 1928. Forældre: Ingeman Jellesen og Hustru Sinne, f. Laursen. I Ægteskabet er 3 Børn: Jette 9. 6. 1950, Mogens 26. 11. 1951 og Ulla Birgitte 23. 5. 1957. Gunnar Christensen købte 25. 3. 1949 Gaarden Matr. Nr. 4b m. fl. af Chr. Bonde Nielsen, der havde ejet den i 9 Aar. Tidligere har Carl Juul ejet den i ca. 10 Aar. Arealet er 26½ Td. Ld., hvoraf de 5½ Td. Ld.

blev tilkøbt i 1953. Normal Besætning er 8 Køer plus Opdræt, 3 Søer, Svin og 3 Heste. Laden er opført 1943, mens de øvrige Bygninger er ca. 100 Aar gamle, men siden moderniserede. Ejds. 30.000 Kr.

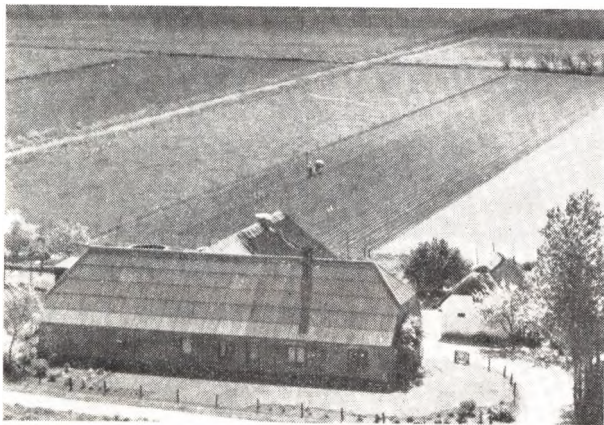

CHRISTENSEN, JENS AAGE, Gaardejer.
Englund . Buddum, Skelund.

Født i Als 2. 4. 1915. Forældre: Martinus Christensen og Hustru Hanne Jensine, f. Jensen. Jens Aage Christensen er gift med Johanne, f. Nielsen i Als 7. 4. 1922. Forældre: Anthon Nielsen og Hustru Katrine. I Ægteskabet er 4 Børn: Lissy 21. 7. 1943, Jytte 26. 1. 1946, Willy 29. 12. 1949 og Emmy 7. 10. 1953. Jens Aage Christensen købte i 1946 Ejendommen Matr. Nr. 22f af Søren Andersen, der havde ejet den i 6 Aar og overtaget den efter sin Far. Arealet er 12 Tdr. Ld. og normal Besætning 5 Køer plus Opdræt, 2 Søer, Svin og 2 Heste. Bygningerne er opført 1904, men siden udvidede. Christensen har moderniseret Bygningerne samt paalagt fast Tag. Ejds. 28.000 Kr. Tidligere har Christensen i to Aar været paa Solbjerg Savværk.

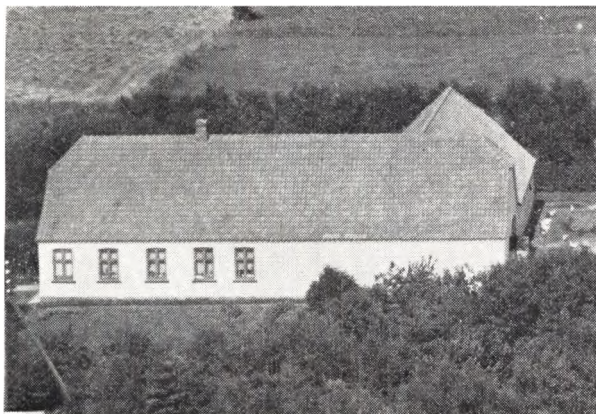

CHRISTENSEN, MAGNER, Landmand.
Als, Møgelholt, Als,

er født i Mou 19. 9. 1903. Forældre: Carl Frøerik Christensen, Sdr. Tranders, og Hustru Else Katrine, f. Haslund. Magner Christensen er gift med Ane Katrine, f. Lassen i Als 15. 2. 1903. Forældre: Peder Ernst Lassen og Hustru Marie Sørine, f. Christensen. I Ægteskabet

er 4 Børn: Norma 12. 11. 1925, Haslund 11. 2. 1928, Frits 18. 3. 1933 og Minna 11. 11. 1941. Magner Christensen købte i 1925 Jorden Matr. Nr. 41c m. fl. og opførte Bygningerne i 1926. Arealet er 12 Tdr. Ld. og normal Besætning 4 Køer plus Opdræt, 9 Svin og 2 Heste. Ejds. 25.000 Kr. Jorden er det første, som blev udstykket fra Als Hedegaard.

CHRISTENSEN, THORVALD, Landmand.

Als Hede, Als,

er født i Vive 8. 9. 1924. Forældre: Anthon Christensen og Hustru Jørgine, f. Jensen. Thorvald Christensen er gift med Anna, f. Larsen i Sønderholm 17. 1. 1931. Forældre: Alfred Larsen og Hustru Dagny, f. Christensen. I Ægteskabet er 4 Børn: Ingrid 5. 10. 1953, Evan 5. 12. 1954, Henry 14. 1. 1956 og Ebba 21. 11. 1957. Thorvald Christensen købte i 1. 11. 1956 Ejendommen Matr. Nr. 53d m. fl. af Niels, der havde ejet den i 2 Aar. Arealet er 10 Tdr. Ld. og normal Besætning 4 Køer plus Opdræt, 2 Søer samt Svin og 2 Heste. Laden er opført ca. 1928, mens de øvrige Bygninger er ældre. Ejds. 21.000 Kr.

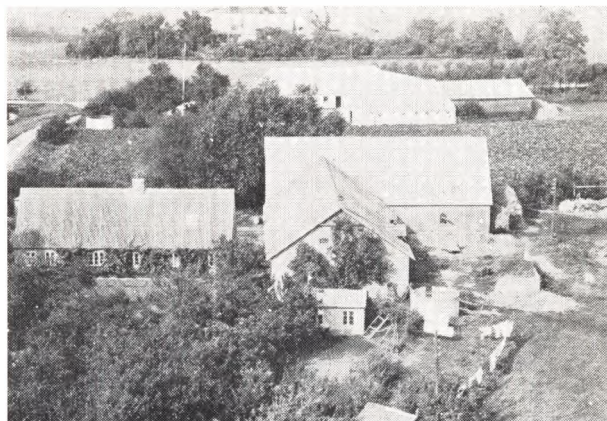

CLAUSEN, ERIK, Gaardejer.

Brohuse, Skelund,

er født samme Sted 16. 12. 1922. Forældre: Marinus Clausen og Hustru Marie, f. Nielsen. Erik Clausen overtog i 1954 Gaarden Matr. Nr. 61 efter sin Far, der havde ejet den siden 1921, da han overtog den efter sin Svigerfar, der begyndte her paa Jord udstykket fra »Poulsenseje«. Arealet er 10 ha og normal Besætning 9 Køer plus Opdræt, 5 Søer, Svin og Traktor. Udbygningerne er opført 1930, Stuehuset for ca. 75 Aar siden, men siden paalagt fast Tag. Ejds. 42.000 Kr.

DIETZ, JENS YDE, Gaardejer.

Ravndalsgaard, Als,

er født i Vraa-Em 6. 3. 1925. Forældre: Niels Johansen Dietz og Hustru Petrea Katrine, f. Nielsen. Jens Yde Dietz er gift med Magda, f. Hald i Skelund 26. 7. 1927. Forældre: Peter Hald og Hustru Martha, f. Thomsen. I Ægteskabet er 2 Børn: Inger 7. 5. 1954 og Hans 13. 1. 1957. Jens Yde Dietz købte 28. 1. 1953 Gaarden Matr. Nr. 13a m. fl. af Svend Pedersen og P. Houtved, der kun ejede den kort Tid. Tidligere har Louise Nielsen ejet den mange Aar. Arealet er 13,8 ha, men har før været paa 100 Tdr. Ld. Normal Besætning er 7 Køer

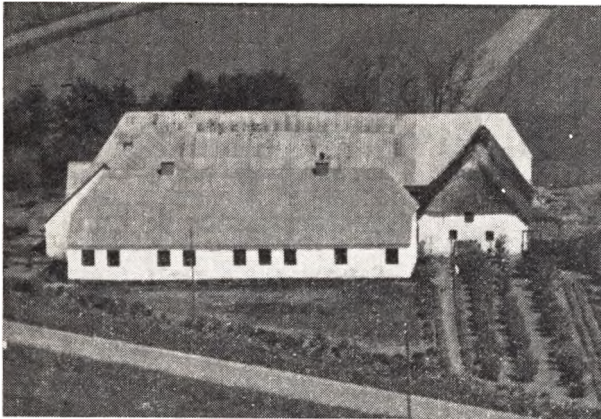

plus Opdræt, 1 So, 20 Svin og 2 Heste. Bygningerne er opført for ca. 100 Aar siden. Dietz har paalagt Stuehuset samt Halvdelen af Laden fast Tag. Ejds. 48.000 Kroner.

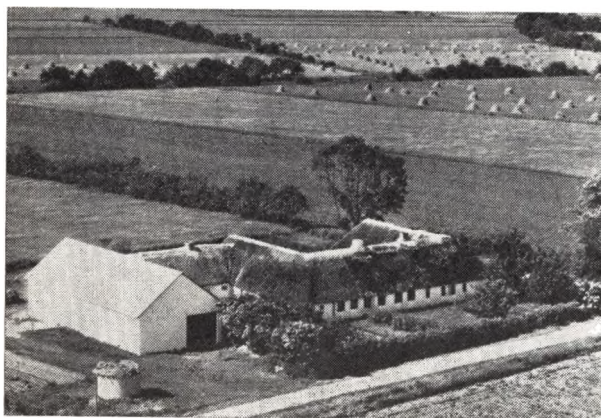

FUTTRUP, ANDERS, Gaardejer,
»Nymark«, Fruerlund, Ø. Hurup,
er født i Heltborg 20. 12. 1916. Forældre: Chr. Futtrup og Hustru Marie, f. Knudsen. Anders Futtrup er gift med Marie Marianne, f. Jensen i Nr. Halne 14. 10. 1920. Forældre: Elton Jensen og Hustru Kristine, f. Christensen. I Ægteskabet er 4 Børn: Hans 12. 1. 1944, Poul 27. 7. 1945, Jørgen 6. 10. 1946 og Hanne Birgitte 6. 7. 1953. Anders Futtrup købte i 1944 Gaarden Matr. Nr. 9b Fruerlund af Frederik Christensen, der havde ejet den i 25 Aar. Arealet er 13 ha og normal Besætning 7 Køer plus Opdr., 2 Søer, Svin og 2 Heste. Laden er opført 1954, Stalden 1957, mens Stuehuset er ca. 100 Aar gammelt. Ejds. 34.000 Kr. Tidligere har Futtrup i 1 Aar ejet en Ejendom i Ellidshøj med ca. 18 Tdr. Ld.

HANSEN, ANDREAS, Gaardejer,
»Skovløberhuset«, Møgelholt, Als.
er født samme Sted 22. 10. 1923. Forældre: Martinus Hansen og Hustru Karoline, f. Christensen. Andreas Hansen er gift med Karen Margrethe, f. Jensen i Gudbjerg 7. 7. 1921. Forældre: Marinus Jensen og Hustru Nielsigne. I Ægteskabet er 1 Barn: Birthe 20. 1. 1953. Andreas Hansen overtog 1. 4. 1953 Ejendommen Matr. Nr. 1b efter sin Far, der havde ejet den siden 1922. da



han overtog den efter sin Far. Tidligere har den været Skovløberhus til Bønderskoven og har gennem 4 Generationer været i Slægtens Eje. Arealet er 24 Tdr. Ld. og normal Besætning 7 Køer plus Opdræt, 2 Søer, Svin og 2 Heste. Laden er opført 1925, Stuehuset 1904, Høns- og Svinehus 1954. Ejds. 38.000 Kr.

HANSEN, ANKER, Gaardejer,
»Nyvangsgaard«, Buddum, Skelund.

er født samme Sted 11. 12. 1912. Forældre: Hans Hansen og Hustru Andrea, f. Andersen. Anker Hansen overtog i Marts 1958 Gaarden Matr. Nr. p1 efter sin far, der havde ejet den mange Aar og ogsaa overtaget den efter sin Far, som har opført den. Arealet er 38 Tdr. Ld. og normal Besætning 10 Køer plus Opdræt, 4 Søer og 2 Heste. Stuehuset er opført ca. 1910, Vesterhuset ca. 1920, mens de øvrige Bygninger er ældre. Ejds. 57.000 Kr.

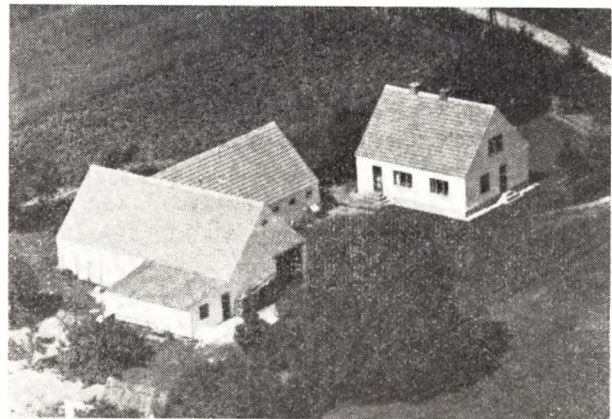

HANSEN, HOLGER, Gaardejer,
Fruerlund, Ø. Hurup,
er født samme Sted 31. 7. 1913. Forældre: Marius Hansen og Hustru Martine, f. Mortensen. Holger Hansen overtog i 1949 Ejendommen Matr. Nr. 1e efter sin Far, der havde ejet den siden ca. 1912 og da overtaget den efter sin Svigerfar. Arealet er 7½ ha, hvoraf de 5 Tdr. Ld. dog er tilkøbt siden 1912. Normal Besætning er 6 Køer plus Opdræt, 2 Søer, Svin og 2 Heste. Bygningerne er opført 1942 efter Brand. Ejds. 27.000 Kr.



HANSEN, SVEND TRØST, Gaardejer,
»Brogaarden«, Skelund,

er født i Allerslev 11. 11. 1895. Forældre: Mads Hansen og Hustru Bodil Karen Marie, f. Jørgensen. Svend Trøst Hansen er gift med Ellen Meta, f. Krogsgaard i Budolfi 23. 5. 1897. Forældre: Chr. Krogsgaard og Hustru Marie, f. Nielsen. I Ægteskabet er 4 Børn: Ib 16. 3. 1925, Judith 8. 5. 1926, Inger Marie 9. 8. 1931 og Else Margrethe 20. 5. 1941. Svend Trøst Hansen købte i 1929 Gaarden Matr. Nr. 1 m. fl. efter at have haft den i Forpagtning siden 1924. Den tidligere Ejer var Hansens Svigerfar, der ejede den i 3—4 Aar, men Gaarden har gennem ca. 300 Aar været i Slægtens Eje og var Fæstegaard under »Visborggaard«. Arealet er 33 ha, men har før været paa ca. 100 Tdr. Ld. Normal Besætning er 35 Kreaturer, 6 Søer, 50 Svin, 2 Heste og Traktor. Laden er opført 1859, Hestestalden 1888, Kostalden 1885, mens Stuehuset er ca. 100 Aar gammelt. Baade Kostald og Stuehuset er paalagt fast Tag. Ejds. 93.000 Kroner.



HANSEN, VILLIAM, Gaardejer,
»Rolighedslund«, Skoven, Ø. Hurup,
er født i Falslev-Vindblæs 10. 6. 1919. Forældre: Chr. Gudman Hansen og Hustru Alma, f. Nielsen. Villiam Hansen er gift med Erna, f. Arnskov i Terndrup 10. 4. 1921. Forældre: Poul Arnskov og Hustru Martha Johanne, f. Pape. I Ægteskabet er 2 Børn: Poul Arnskov 17. 2. 1948 og Niels Arnskov 29. 3. 1953. Villiam Hansen købte i 1956 Ejendommen Matr. Nr. 10 m. fl. af Niels Jensen, der havde ejet den i ca. 10 Aar. Tidligere

har Marius Jensen ejet den i mange Aar. Arealet er 19 Tdr. Ld. og normal Besætning 8 Køer plus Opdræt, 5 Søer, Svin og Traktor. Bygningerne er opført 1919 paa nær Stuehuset, som er ældre. Ejds. 31.000 Kr. Tidligere har Hansen i 8 Aar ejet en Ejendom med 16 Tdr. Ld. i Haslevgaarde, som nu ejes af Tage Skov Jensen.

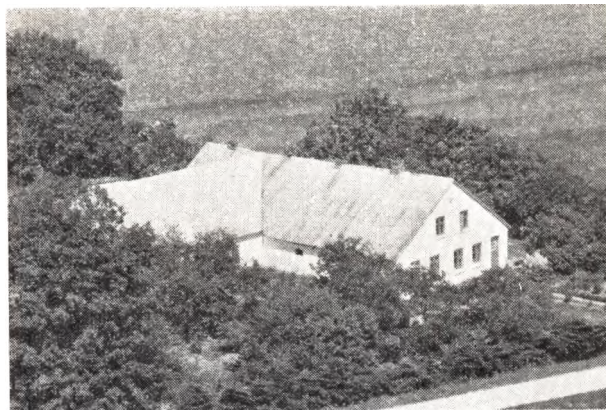

HALD, MARINUS, Landmand.
Als,

er født i Skelund 24. 4. 1896. Forældre: Niels Hald og Hustru Mariane, f. Jensen. Marinus Hald er gift med Karen, f. Hansen i Skelund 3. 11. 1901. Forældre: Marinus Hansen og Hustru Dorte, f. Nielsen. I Ægteskabet er 2 Børn: Svend 24. 9. 1925 og Erik 2. 1. 1931. Marinus Hald købte i 1922 Ejendommen Matr. Nr. 36d af Anders Holst, der havde ejet den i 4 Aar. Tidligere har Chr. Rold ejet den nogle Aar. Arealet er 18 Tdr. Ld., hvoraf de 2½ Td. Ld. er tilkøbt siden 1939. Normal Besætning er 6 Køer plus Opdræt, 10 Svin og 2 Heste. Bygningerne er opført 1910, men siden paalagt nyt Tag. Hald har bygget baade Stald og Lade. Ejds. 26.000 Kr.

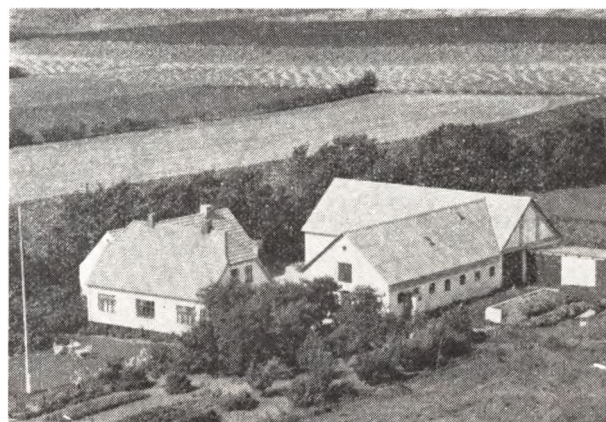

HJORTH, ANTHON CARL HANSEN, Husmand,
Als,

er født i Sognet 26. 7. 1903. Forældre: Hans P. Hjorth og Hustru Laura Kristine, f. Laursen. Carl Hjorth er gift med Johanne, f. Andersen i Als 23. 2. 1910. Foræl-

dre: Henrik Andersen og Hustru Nielsine, f. Andersen. I Ægteskabet er 2 Børn: Inge 30. 12. 1936 og Tove 25. 4. 1940. Carl Hjorth købte i 1932 Jorden Matr. Nr. 11 m. fl., som blev udstykket fra Præstegaarden, og Bygningerne blev opført samme Aar. Arealet er 16 ha og normal Besætning 8 Køer plus Opdræt, 2 Søer, Svin og 2 Heste. Vesterhuset er bygget 1936 og Vognporten siden 1932. Ejds. 42.000 Kr.



JENSEN, ANNA KIRSTINE, Fru Gaardejer.
Als,

er født i Sognet 14. 10. 1889. Forældre: Peter Laursen og Hustru Mette Kirstine. Anna Kirstine Jensen var gift med Chr. Jensen, f. i Als 3. 6. 1885 og død 1938. I Ægteskabet var 4 Børn: Ingrid, Erika, Carl og Vagn. Fru Jensen overtog Ejendommen efter sin Mands Død, mens denne havde drevet den siden 1918. Arealet er 18 Tdr. Ld. og normal Besætning 7 Køer plus Opdræt, 4 Søer, Svin og 2 Heste. Bygningerne er opført for ca. 100 Aar siden, men siden paalagt fast Tag. Sønnen Carl Emil f. 24. 8. 1921 har siden sin Fars død drevet Ejendommen for sin Mor.

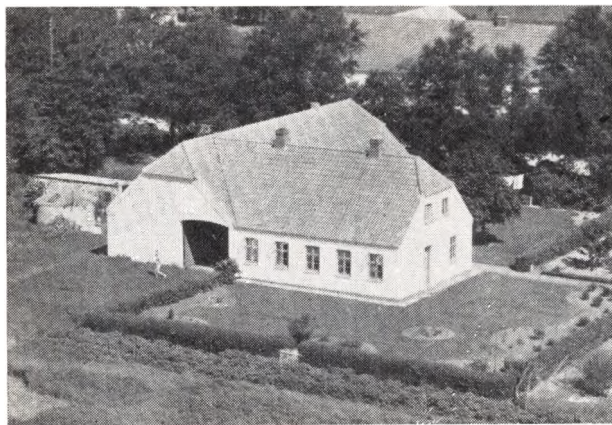

JENSEN, ALFRED, Gaardejer,
Bønderskoven, Als.

er født i Astrup 22. 10. 1906. Forældre: Anders Chr. Jensen og Hustru Anna Kirstine, f. Christensen. Alfred Jensen er gift med Emma, f. Knudsen i Solbjerg-Bælum 14. 9. 1913. I Ægteskabet er 2 Børn: Inge 19. 8. 1942 og Arne 28. 7. 1949. Alfred Jensen købte i 1938

Ejendommen Matr. Nr. 1h af Chr. Mikkelsen, der havde ejet den i 2 Aar og overtaget den efter Chr. Jensen, som havde haft den i 7 Aar. Arealet er 13 Tdr. Ld. og normal Besætning 6 Køer plus Opdræt, 2 Søer, Svin og 2 Heste. Bygningerne er opført 1928. Ejds. 26.000 Kroner.

JØRGENSEN, ANDREAS, Gaardejer.

»Duevang«, Haslevgaarde, Als,
er født i Sognet 13. 3. 1897. Forældre: Jens P. Jørgensen og Hustru Anna Margrethe, f. Rasmussen. Andreas Jørgensen er gift med Inger Margrethe, f. Madsen i Als. 21. 1. 1905. Forældre: Jens M. Madsen og Hustru Martha, f. Akselsen. I Ægteskabet er 3 Børn: Anna Margrethe 23. 2. 1927, Ellen Marie 24. 8. 1935 og Elin 12. 3. 1944. Andreas Jørgensen købte i 1945 Gaarden Matr. Nr. 1s af Thomas Jensen, der kun ejede den kort Tid og overtog den efter Alfred Akselsen, som havde den en del Aar. Arealet er 25 Tdr. Ld., hvoraf de 10 Tdr. Ld. er tilkøbt i 1947. Normal Besætning er 7 Køer plus Opdræt, 10 Søer, Svin og 2 Heste. Stuehuset er opført 1926, Udbygningerne ca. 1916, men siden paalagt fast Tag. Ejds. 28.000 Kr. Tidligere har Jørgensen i 1 Aar ejet »Poulstrupgaard«, som Svend Pedersen nu ejer. Jørgensen har før i mange Aar haft Rejsebiograf og besøgte da 23 Byer foruden andre Byer med Reklamefilm. Denne Biograf afstod Jørgensen 1. 6. 1949, men samtidig drev Jørgensen ogsaa Hurup og Als Biografer.

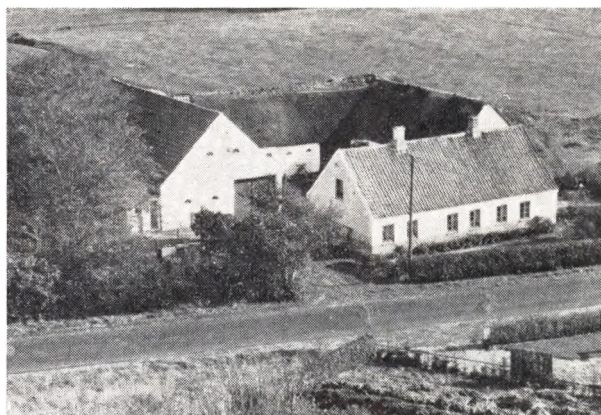

JOHNSEN, CHR., Gaardejer,
Haslevgaarde, Als,

er født i Udbyneder-Kastbjerg 23. 9. 1892. Forældre: Jens Johnsen og Hustru Karen Marie, f. Andersen. Chr. Johnsen er gift med Esther, f. Christensen i Als 17. 5. 1917. Forældre: Laurits Madsen og Hustru Anine, f. Madsen. I Ægteskabet er 1 Barn: Kurt 13. 10. 1936. Chr. Johnsen købte i 1933 Gaarden Matr. Nr. 1r af Marius Dahl, der havde ejet den ca. 10 Aar. Arealet er 26 Tdr. Ld., men var før større, da der i 1946 blev frasolgt 10 Tdr. Ld. Normal Besætning er 8 Køer plus Opdræt, 2 Søer, 8 Svin og 2 Heste. Bygningerne er opført 1900 paa nær Laden, som er bygget i 1933. Ejds. 30.000 Kr. Fra 1926—1933 ejede Johnsen Bønderskovgaard med 78 Tdr. Ld. og har før været Ejer af andre Ejendomme.

JOHANSEN, EJNAR, Husejer.

»Ravnborghus«, Als,
er født i Harritslev-Albæk 18. 7. 1924. Forældre: M. P. Johansen og Hustru Anine, f. Nielsen. Ejnar Johan-

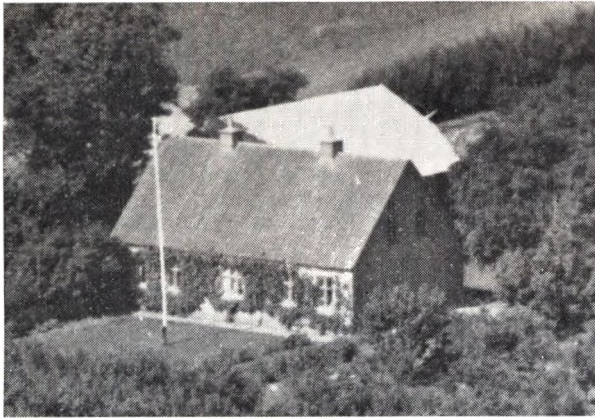

sen er gift med Karen, f. Busk i Als 26. 3. 1928. Forældre: Jens Busk og Hustru Jensine, f. Nielsen. I Ægteskabet er 2 Børn: Inger Lise 7. 4. 1951 og Anna Grethe 22. 11. 1953. Ejnar Johansen købte i 1954 Ejendommen af Johan Laursen, der havde ejet den i 12 Aar og overtaget den efter Carl Laursen, som havde haft den en Aarrække. Arealet er 3 Tdr. Ld., hvoraf 1 Td. Ld. er Have og Resten af Jorden Frugtplantage. Bygningerne er opført ca. 1898, men siden moderniserede og paalagt fast Tag. Ejds. 18.000 Kr.

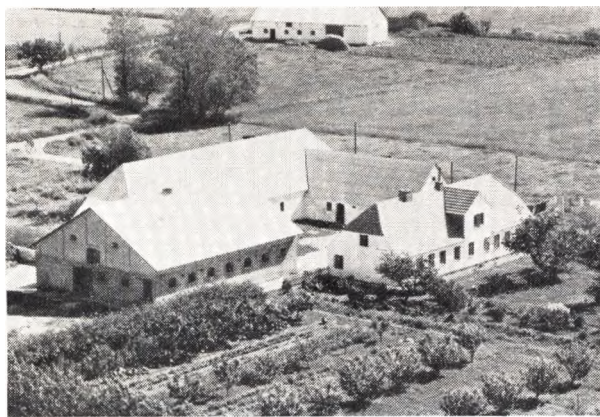

JENSEN, JENS CHR., Gaardejer,
Fruelund, Ø. Hurup,

er født i Als 25. 3. 1913. Forældre: Jens M. Jensen og Hustru Marie, f. Pedersen. Jens Chr. Jensen er gift med Anna, f. Gade her paa Gaarden 27. 7. 1917. Forældre: Chr. Gade og Hustru Ellen, f. Eskildsen. I Ægteskabet er 2 Børn: Leo Gade 24. 9. 1942 og Inger Gade 11. 8. 1944. Jens Chr. Jensen overtog i 1946 Gaarden Matr. Nr. 5a m. fl. efter sin Svigerfar, der havde ejet den mange Aar og overtaget den efter sin Far. Arealet er 20 ha og normal Besætning 12 Køer plus Opdræt, 2 Søer, 25 Svin, 1 Hest og Traktor. Stuehuset er opført 1896 efter Brand, Lade og østre Længe 1896, Kostalden 1952. Der er fast Tag paa alle Bygninger. Ejds. 53.000 Kr. Tidligere har Jensen i 5 Aar ejet en Ejendom med 16 Tdr. Ld. i Haslevgaarde, som nu ejes af Niels Sand.

JENSEN, JENS, Gaardejer.
»Møllevang«, Ø. Hurup.

er født i Visborg 24. 8. 1929. Jens Jensen er gift med Elly, f. Christensen i Astrup 18. 3. 1932. I Ægteskabet

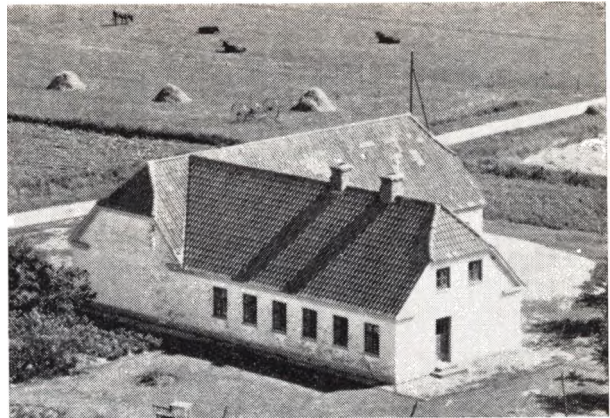

er 2 Børn: Peter 10. 7. 1951 og Poul 17. 9. 1955. Jens Jensen købte i Marts 1956 Ejendommen Matr. Nr. 11 m. fl. af Henry Kragh, der havde ejet den 7 Aar. Fra 1931 ejede Lauge Larsen den. Arealet er 16 Tdr. Ld. og normal Besætning 6 Køer plus Opdræt, 3 Søer, Svin og 2 Heste. Ejds. 26.000 Kr. Tidligere har Jensen i 4 1/2 Aar boet i Veddam.



JENSEN, KARL, Landmand,
Halvrebø, Als,

er født i Visborg 5. 2. 1897. Forældre: Jensine Jensen: Karl Jensen er gift med Martine, f. Pedersen her paa Ejendommen 15. 12. 1895. Forældre: Kresten Pedersen og Hustru Else Marie, f. Jeppesen. I Ægteskabet er 3 Børn: Kresten Rytter 27. 1. 1922, Ejnar 29. 11. 1923, og Peter 12. 9. 1929. Karl Jensen overtog i 1920 Ejendommen Matr. Nr. 6b m. fl. efter sin Svigerfar, der havde ejet den siden 1877, da han begyndte med et Hus og ca. 3 1/2 Td. Ld., mens der i Dag er 15 Tdr. Ld., hvoraf Jensen dog har tilkøbt de 4 Tdr. Ld. i 1937. Normal Besætning er 4 Køer plus Opdræt, 2 Søer samt Svin og 2 Heste. Bygningerne er opført for mange Aar siden, men siden blevet udvidede. bl. a. Staklade i 1953. Laden 1928 og Hønsehus og Stald er ca. 30 Aar gamle. Ejds. 15.000 Kr.

JENSEN, MARIUS, Gaardejer.
Nr. Hurup, Ø. Hurup,

er født i Als 21. 11. 1898. Forældre Niels Jensen og Hustru Mariane, f. Nielsen. Marius Jensen er gift med

Anna Katrine, f. Pedersen i Bælum-Solbjerg 14. 2. 1903. Forældre: Chr. Pedersen og Hustru Maren, f. Houtved. Marius Jensen købte 21. 11. 1947 Ejendommen Matr. Nr. 14a af P. Skov, der havde ejet den ca. 4 Aar. Tidligere har Andreas Kjænsgaard ejet den i mange Aar. Arealet er 22 Tdr. Ld. og normal Besætning 7 Køer plus Opdræt, 2 Søer, 15 Svin og 2 Heste. Stuehuset er ca. 50 Aar gammelt, mens de øvrige Bygninger er ældre. Ejdsdk. 25.000 Kr.

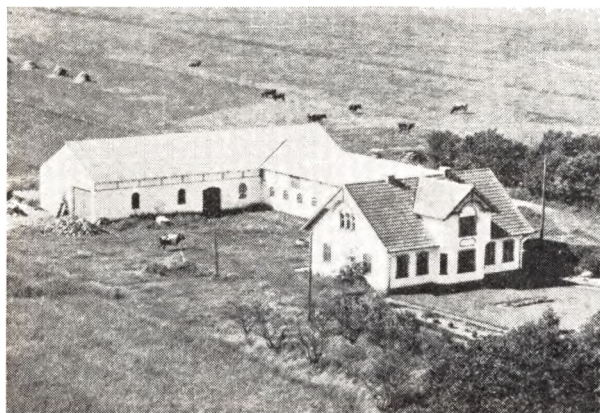

JENSEN, NIELS HENNING LYBECH, Gaardejer,
»Enggaarden«, Ø. Hurup,

er født i Als 19. 12. 1926. Forældre: Lybech Jensen og Hustru Karoline, f. Andersen. Henning Lybech er gift med Gerda Marie, f. Nielsen her paa Gaarden 11. 11. 1930. Forældre: Niels Laustsen Nielsen og Hustru Olivia, f. Hansen. I Ægteskabet er 1 Barn: Ib 10. 11. 1958. Henning Lybech overtog 1. 1. 1958 Gaarden Matr. Nr. 3d og 3e efter sin Svigerfar, efter at have forpagtet den i ca. 2 Aar. Lybechs Svigerfar har opført Gaarden i 1925 paa Jord udstykket fra sin Fødegård i Hedegaarde. Arealet er 25 Tdr. Land og normal Besætning 9 Køer plus Opdræt, 4 Søer, Svin og 2 Heste. Låden er i 1950 blevet tilbygget. Ejdsdk. 46.000 Kr.

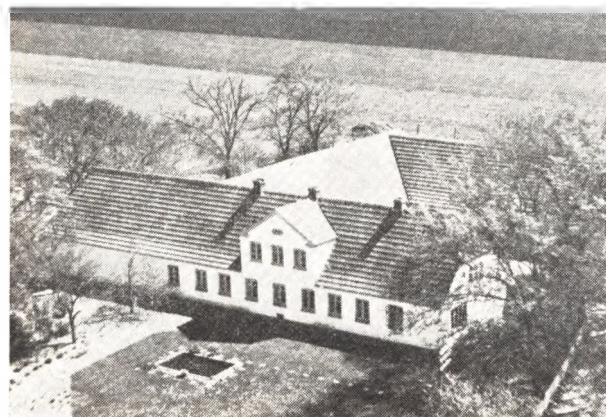

JENSEN, RASMUS, Gaardejer,
»Elmely«, Ø. Hurup,

er født i Als 30. 11. 1902. Forældre: Niels Jensen og Hustru Mariane, f. Nielsen. Rasmus Jensen er gift med

Anna, f. Laursen i Als 25. 6. 1911. Forældre: Johan Laursen og Hustru Ella Cecilie, f. Christensen. I Ægteskabet er 1 Barn: Chr. Hjort 23. 3. 1936. Rasmus Jensen købte i 1932 Gaarden Matr. Nr. 6i af Chr. Nielsen, der havde ejet den siden Opførelsen i 1900. Arealet er 20 Tdr. Land, hvoraf de 3 Tdr. Land blev tilkøbt i 1938. Normal Besætning er 8 Køer plus Opdræt, 2 Søer, 30 Svin og Traktor. Bygningerne er siden Opførelsen blevet ombyggede og paalagt fast Tag og der er blevet bygget Maskinhus og Hønseshus. Ejdsdk. 35.000 Kr.



KJELDSSEN, NIELS ANKER, Gaardejer,
»Landlyst«, Als,

er født i Skelund 13. 4. 1920. Forældre: Hans Kjeldsen og Hustru Kristine, f. Knudsen. Niels Anker Kjeldsen er gift med Anna, f. Overgaard i Visborg 8. 1. 1921. Forældre: Kresten Overgaard og Hustru Emma, f. Christensen. I Ægteskabet er 2 Børn: Vera 3. 4. 1950 og Bente 23. 5. 1955. Niels Anker Kjeldsen købte 1. 3. 1949 Gaarden Matr. Nr. 24a af Lars Kjeldsen, der ejede den i 7 Mdr., men før har Chr. Sørensen ejet den i ca. 27 Aar. Arealet er 25 Tdr. Land og normal Besætning 10 Køer plus Opdræt, 8 Søer, ca. 60 Svin og Traktor. Stuehuset er opført i 1900, Kostalden 1942, Laden ca. 1925 og Vesterhuset ca. 1928. Ejdsdk. 38.000 Kr.

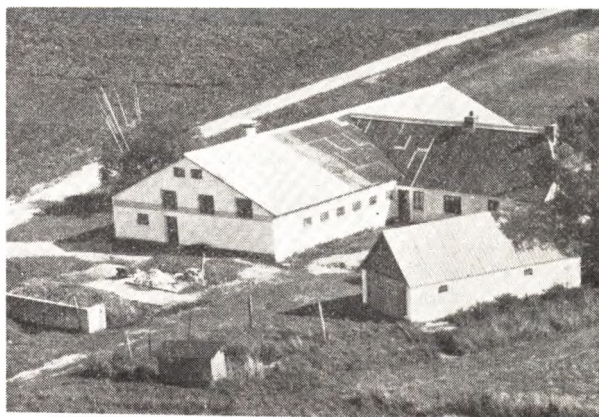

KJÆR, TAGE, Gaardejer,
»Skovly«, Buddum, Skelund,

er født i Visborg 28. 12. 1921. Forældre: Jens Peter Kjær og Hustru Martha, f. Hansen Munch. Tage Kjær

er gift med Lilly, f. Jensen i Sørup paa Fyn 3. 1. 1923. Forældre: Chr. Jensen og Hustru Magda, f. Vilsen. I Ægteskabet er 2 Børn: Ulla 7. 9. 1948 og Svend Jørgen 14. 9. 1958. Tage Kjær overtog i 1946 Gaarden Matr. Nr. 60a efter sin Mor, der havde drevet den siden sin Mands Død og sammen med ham siden 1929. Arealet er 17 Tdr. Land og normal Besætning 8 Køer plus Opdræt, 2 Søer, Svin og 2—4 Heste. Stuehuset er opført ca. 1910, Stald og Lade 1955—56 og Maskinhuset 1938. Ejds. 34.000 Kr.

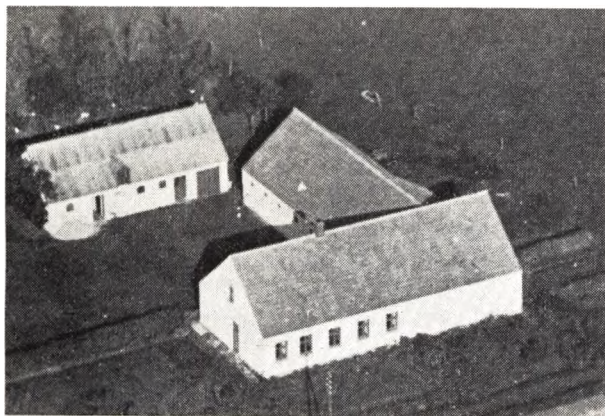

LARSEN, PETER LUNDSGAARD, Landmand.

Als Hede, Als,
er født i Sognet 27. 2. 1917. Forældre: Linus Larsen og Hustru Petrea, f. Andreasen. Peter Lundsgaard er gift med Inga, f. Jensen her paa Ejendommen 1. 8. 1920. Forældre: Adolf Jensen og Hustru Oline, f. Olesen. I Ægteskabet er 4 Børn: Hanne 22. 9. 1942. Palle 15. 5. 1947, Per 25. 1. 1950 og Poul 1. 6. 1956. P. Lundsgaard overtog i 1954 Ejendommen Matr. Nr. 25b efter sin Svigerfar, der havde ejet den siden ca. 1913 og da opført den. Arealet er 14 Tdr. Land og normal Besætning 5 Køer plus Opdræt, 4 Søer, Svin og 2 Heste. Bygningerne er opført 1914, dog er der siden bygget Hønschus og Hestestald. Ejds. 26.000 Kr. Tidligere har Lundsgaard i 1½ Aar ejet et Hus og før igen boet i Als.

LARSEN, HENNING, Landmand,

Als Hede, Als,
er født i Skelund 30. 12. 1922. Forældre: Carl Lene Larsen og Hustru Katrine Marie, f. Jensen. Henning Larsen er gift med Esther, f. Madsen i Rønbjerg v. Ranum 23. 8. 1929. Forældre: Niels Madsen og Hustru Johanne, f. Christensen. I Ægteskabet er 1 Barn: Karen Marie 2. 7. 1948. Henning Larsen købte 1. 10. 1951 Ejendommen Matr. Nr. 26f af Carl Christensen, der havde ejet den i 28 Aar. Arealet er 12 Tdr. Land og normal Besætning 5 Køer plus Opdræt, 2 Søer, Svin og 2 Heste. Bygningerne er opført 1922—23, men siden moderniserede. Ejds. 24.000 Kr.

LAUSTSEN, THEODOR, Gaardejer,

»Højvang«, Haslevgaarde, Als,
er født samme Sted 19. 2. 1901. Forældre: Johs. Laustsen og Hustru Petrea Marie, f. Hansen. Theodor Laur- sen er gift med Anna, f. Olsen i Skelund 18. 5. 1903. Forældre: Peter Olsen og Hustru Maren, f. Christensen Krogh. I Ægteskabet er 1 Barn: Johs. Laustsen 9. 7.

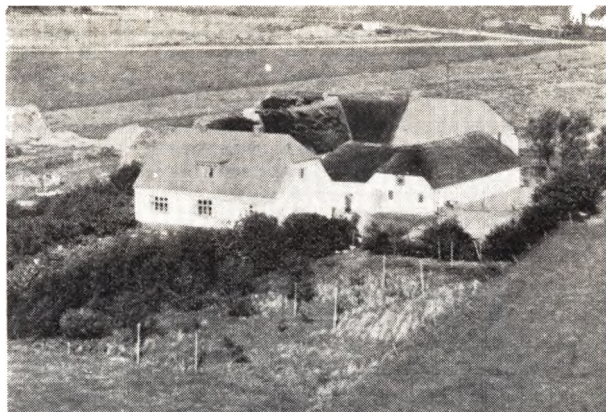

1931. Theodor Laustsen overtog i 1939 Gaarden Matr. Nr. 1k efter sin Far, der havde ejet den siden 1897 og da opført den paa Jord udstykket fra Vandmøllens Jord. Arealet er 20 Tdr. Land og normal Besætning 8 Køer plus Opdræt, 20 Svin og 2 Heste. Bygningerne er opført 1897 paa nær Stuehuset som er bygget 1939, men der er siden blevet udvidet. Tidligere har Laur- sen i 9 Aar ejet den Ejendom i Hurup med ca. 10 Tdr. Land, som Emil Jensen nu ejer.

LÜBECH, HANS, Gaardejer,

Østergaard, Helborskov, Als,
er født i Sognet 29. 10. 1875. Forældre: Kresten Lübech og Hustru Marie Kirstine, f. Hansdatter. Hans Lübech er gift med Jensigne Marie, f. Jensen i Als 15. 9. 1881. Forældre: Lars Chr. Jensen og Hustru Magdalene Marie, f. Andreasen. I Ægteskabet er 4 Børn: Magda, Kresten, Niels og E'se. Hans Lübech overtog i 1908 Gaarden Matr. Nr. 4a m. fl. efter sin Far, der havde ejet den siden 1896. Arealet er 192 Tdr. Land og normal Besætning 18 Køer plus Opdræt, 4 Søer, Smaagrise, 4 Heste og Traktor. Stuehuset er opført 1916, mens de øvrige Bygninger er ca. 200 Aar gamle. Ejds. 93.000 Kr. Siden 1908 har Laursen tilkøbt ca. 100 Tdr. Land, mest Skov og Klit.

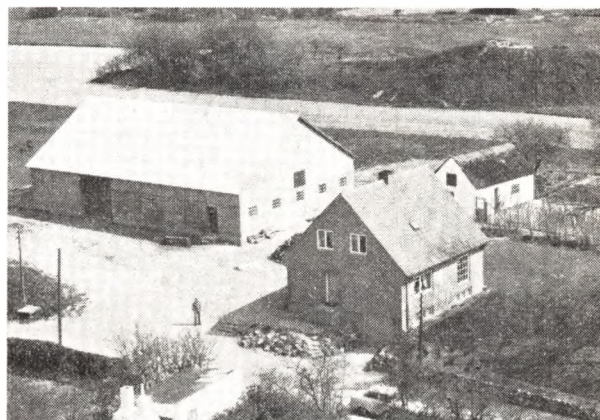

LÜBECH, KRESTEN, Gaardejer.

Helborskov, Als,
er født i Sognet 13. 6. 1909. Forældre: Hans Lübech og Hustru Jensine Marie, f. Jensen. Kresten Lübech er gift med Agnethe, f. Winther Larsen i Ellidshøj 30.

4. 1917. Forældre: Silius Winther Larsen og Hustru Frederikke, f. Christensen. I Ægteskabet er 4 Børn: Inger Lise 1. 10. 1937, Jette 5. 7. 1942, Palle 13. 10. 1945 og Hans Henning 19. 10. 1952. Kresten Lübeck købte i 1937 Gaarden Matr. Nr. 28a af Jens P. Jørgensen, der ejede den i mange Aar og overtog den efter sin Svigerfar. Arealet er 12 ha og normal Besætning 7 Køer plus Opdræt, 2 Søer, Svin og 1 Hest. Bygningerne er opført 1949 efter Brand paa nær Stuehuset som er bygget 1954 og Udbygning i 1956. Ejds. 46.000 Kr.



MIKKELSEN, KAJ, Gaardejer.

Møgelholt, Als,
er født i Veddam 10. 11. 1919. Forældre: Chr. Mikkelsen og Hustru Birthe Marie, f. Laursen. Kaj Mikkelsen er gift med Margrethe, f. Jensen i Als 4. 11. 1925. Forældre: Niels Henriksen og Hustru Dagmar, f. Poulsen. I Ægteskabet er 3 Børn: Bente 11. 4. 1945, Vagn 21. 5. 1949 og Lis 13. 7. 1953. Kaj Mikkelsen købte i 1952 Ejendommen Matr. Nr. 31c af Andreas Nielsen, der havde ejet den ca. 12 Aar. Arealet er 17 Tdr. Land og normal Besætning 6 Køer plus Opdræt, 2 Søer, Svin og 2 Heste. Bygningerne er opført 1926. Ejds. 28.000 Kr. Tidligere har Mikkelsen i 5 Aar ejet »Fredenslund«.

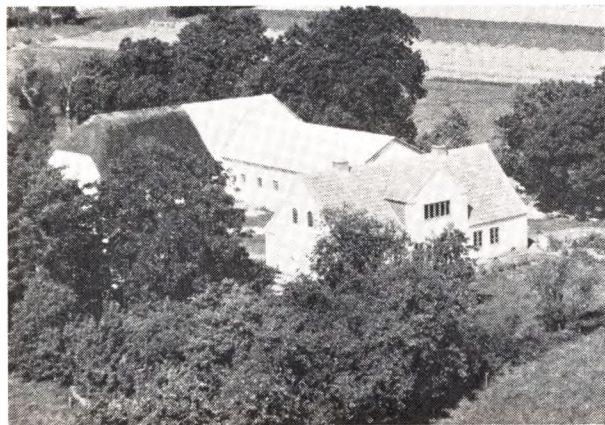

MORTENSEN, JØRGEN, Gaardejer,

Ø. Hurup,
er født i St. Brøndum 4. 3. 1905. Forældre: Anders Chr. Mortensen og Hustru Ane Dorthea, f. Jørgensen. Jør-

gen Mortensen er gift med Mariane, f. Andersen i Als 17. 12. 1913. Forældre: Martin Andersen og Hustru Birthe Severine, f. Larsen. I Ægteskabet er 3 Børn: Poul Martin 14. 11. 1935, Bernt 25. 6. 1937 og Birgit 17. 4. 1949. Jørgen Mortensen købte i 1936 Gaarden Matr. Nr. 8a Sdr. Hurup af Alfred Sand, der havde ejet den i 17 Aar. Arealet er 17½ Td. Land og normal Besætning 7 Køer plus Opdræt, 2 Søer, Svin og 2 Heste. Kostalden er opført 1950, Stuehuset moderniseret i 1951, mens de øvrige Bygningerne er blevet omforandrede og paalagt fast Tag. Ejds. 32.000 Kr.

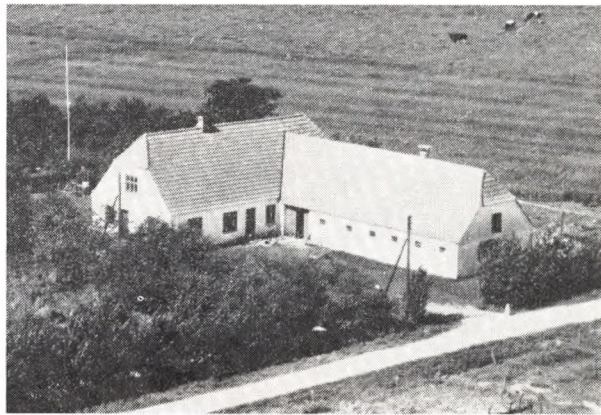

NIELSEN, CHR. ALBERT, Gaardejer.

»Skovbo«, Skoven, Ø. Hurup,
er født i Visborg 4. 12. 1894. Forældre: Hans Nielsen og Hustru Maren, f. Nielsen. Chr. A. Nielsen er gift med Margrethe, f. Pedersen i Als 6. 8. 1900. Forældre: Peder Pedersen og Hustru Karen Kirstine, f. Larsen. I Ægteskabet er 3 Børn: Hans 23. 9. 1928, Leif 13. 12. 1929 og Henny Birgitte 15. 1. 1931. Chr. A. Nielsen købte i 1927 Jorden Matr. Nr. 2m m. fl. som blev udstykket fra »Haslevgaard« og Bygningerne blev opført 1928. Arealet er 15½ Td. Land, hvoraf de 4 Tdr. Land er tilkøbt senere. Normal Besætning er 5 Køer plus Opdræt, 5 Søer, Smaagrise, Svin og 2 Heste. Ejds. 23.000 Kr.

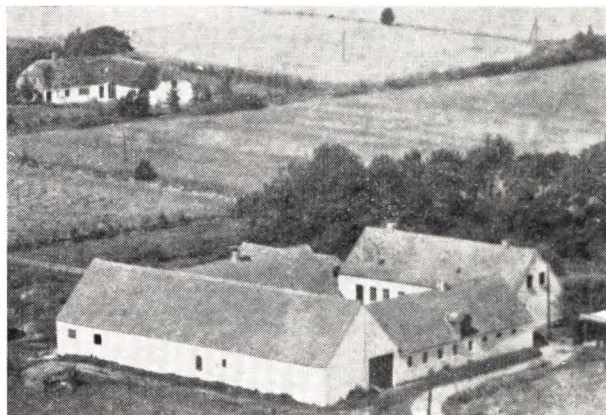

NIELSEN, EDVARD, Gaardejer,

»Michlenborggard«, Als,
er født i Romdrup-Klarup 26. 8. 1915. Forældre: Chr. Nielsen og Hustru Ane Marie, f. Jensen. Edvard Niel-

sen er gift med Margrethe, f. Bang Jensen i Als 11. 5. 1923. Forældre: Peter Bang Jensen og Hustru Johanne Sørine, f. Davidsen. I Ægteskabet er 2 Børn: Ole 6. 6. 1948 og Herluf 21. 5. 1951. Edvard Nielsen købte 15. 4. 1945 Gaarden Matr. Nr. 28a m. fl. af Niels Michael Jensen, der havde ejet den ca. 15 Aar. Tidligere ejede Søren Carlsen den i mange Aar og overtog den efter sin Far. Arealet er 26½ ha og normal Besætning 16 Køer plus Opdræt, 4 Søer, 50 Svin, 2 Heste og Traktor. Bygningerne er opført 1929 efter Brand. Ejds. 80.000 Kr. Tidligere har Nielsen i 8 Aar ejet en Ejendom med 11 Tdr. Land i Romdrup-Klarup.

NIELSEN, EJVIND, Landmand,
Vejhusene, Als,

er født i Sognet 29. 11. 1915. Forældre: Gdr. Peter Marinus Nielsen, Bølgildgaard, og Hustru Hansine, f. Hansen. Ejvind Nielsen er gift med Marie, f. Sejersen i Skarresø 16. 8. 1909. Forældre: Peter Sejersen og Hustru Nielsine, f. Christensen Hald. I Ægteskabet er 1 Barn: John 16. 8. 1939. Ejvind Nielsen købte i 1954 Ejendommen af Osvald Eskildsen, der ejede den i 5 Aar og overtog den efter Jens Hansen som havde haft den i mange Aar. Arealet er 5 Tdr. Land og der holdes en Del Søer samt Fjerkræ. Nielsen har endvidere ca. 50 Mink Avlsdyr. Bygningerne er opført for ca. 100 Aar siden, men siden moderniserede. Ejds. 17.000 Kr. og Grundskyld 4300 Kr. Tidligere ejede Nielsen i ca. 10 Aar »Rox« Isbar i Als som blev solgt til Eskildsen.

NIELSEN, NIELS P., Gaardejer,
»Vandstedet«, Als Hede, Als,

er født i Sognet 7. 2. 1898. Forældre: Andreas Nielsen og Hustru Dorthea Augusta, f. Simonsen. Niels P. Nielsen købte i 1934 Gaarden Matr. Nr. 2a af Jens Nielsen, der havde ejet den i 3 Aar. Arealet er 24 Tdr. Land og normal Besætning 8 Køer plus Opdræt, 1 So, Svin og 2 Heste. Laden er opført 1936, mens Stuehus og Kostald er ældre, men der er fast Tag paa alle Bygninger. Ejds. 38.000 Kr. Ejendommen her er en af de ældste i Sognet og har før været Skovfogedbolig.

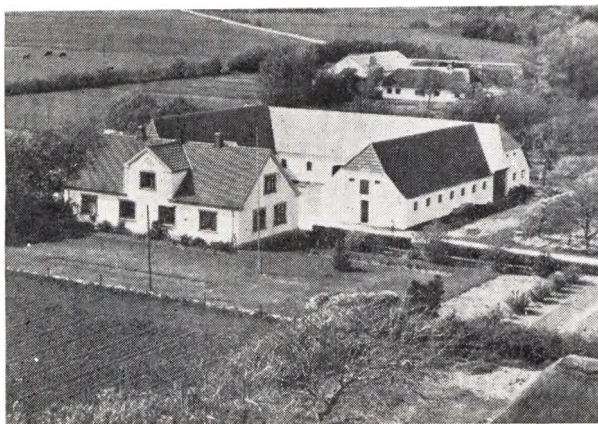

NÆSBORG, NIELS, Gaardejer,
»Rønninggaard«, Ø. Hurup,

er født i Als 12. 5. 1902. Forældre: Niels Chr. Næsborg og Hustru Mette Marie, f. Nielsen. Niels Næsborg er gift med Meta Nielsine, f. Olsen her paa Gaarden 3. 3. 1917. Forældre: Ole Olsen og Hustru Kirstine, f. Hen-

riksen. I Ægteskabet er 2 Børn: Olga 4. 3. 1937 og Chr. Birger 4. 5. 1945. Niels Næsborg overtog i 1948 Gaarden efter sin Svigerfar, der havde ejet den mange Aar og overtaget den efter sin Far. Arealet er 47 Tdr. Ld., hvoraf de 10 Tdr. Land er tilkøbt 1949. Normal Besætning 13 Køer plus Opdræt, 10 Søer, Svin og 3 Heste. Bygningerne er opført 1929, men siden udvidede og paalagt fast Tag, Stalden er opført 1942. Tidligere har Nielsen boet i Hurup og været Fisker.

NØRGAARD, NIELS, Gaardejer,
Hurup, Ø. Hurup,

er født i Als 10. 1. 1896. Forældre: Niels Nørgaard og Hustru Petrea, f. Pedersen. Niels Nørgaard er gift med Thora, f. Thomsen i Als 18. 3. 1896. Forældre: Poul Thomsen og Hustru Anna. I Ægteskabet er 2 Børn: Anna Lise og Niels Erik. Niels Nørgaard købte i 1937 Jorden Matr. Nr. 8m og opførte Bygningerne samme Aar. Jorden blev udstykket fra Nørgaards Fødegård som nu ejes af en Bror. Arealet er 18 Tdr. Land og normal Besætning 6 Køer plus Opdræt, 3 Søer, ca. 16 Svin og 2 Heste. Ejds. 32.000 Kr.

PEDERSEN, AKSEL, Gaardejer,
Buddum, Skelund,

er født i Skelund 2. 3. 1927. Forældre: Carl O. Pedersen og Hustru Kristine, f. Knudsen. Aksel Pedersen er gift med Karen, f. Garde Laursen i Skelund 17. 6. 1931. Forældre: Kresten Garde Laursen og Hustru Anna. I Ægteskabet er 2 Børn: Lisbeth Garde 30. 7. 1954 og Birgit Garde 21. 7. 1956. Aksel Pedersen købte 15. 3. 1959 Ejendommen af Poul B. Nielsen, der havde ejet den i 6 Aar. Arealet er 19 Tdr. Land og normal Besætning 8 Køer plus Opdræt, 3 Søer, Svin og Traktor. Kostalden er opført ca. 1930, mens de øvrige Bygninger er ældre, men moderniserede. Fra 1948 til 1957 har Pedersen drevet Maskinstation i Skelund.



PETERSEN, SVEND, Landmand,
»Fredenslund«, Buddum, Skelund,

er født i Hyllested-Rosmus 5. 2. 1928. Forældre: Aksel Petersen og Hustru Mathilde, f. Rasmussen. Svend Petersen er gift med Elly, f. Ibsen i Skelund 18. 2. 1930. Forældre: Niels Ibsen og Hustru Karen, f. Sørensen. I Ægteskabet er 2 Børn: Henny 4. 7. 1950 og Jørn 1. 10. 1952. Svend Petersen købte i 1952 Ejendommen Matr. Nr. 43c af Kaj Mikkelsen, der havde ejet den i 5 Aar. Arealet er 6½ ha og normal Besætning 4 Køer plus

Opdræt, 2 Søer, Svin og 2 Heste. Stuehuset er ca. 75 Aar gammelt, Kostalden opført ca. 1939 og Laden for ca. 20 Aar siden. Ejds. 24.000 Kr.



PEDERSEN, SVEND, Gaardejer,

»Poulstrupgaard«, Als,

er født i Sognet 29. 10. 1915. Forældre: Martinus Pedersen og Hustru Jensine, f. Jensen i Vadum. Svend Pedersen er gift med Helga, f. Houtved i Korup 10. 2. 1917. Forældre: Niels Houtved og Hustru Martine, f. Tourup. I Ægteskabet er 4 Børn: Jens 1. 6. 1939, Nina 3. 8. 1941, Helen 18. 3. 1948 og Bent 20. 10. 1955. Svend Pedersen købte i 1947 Gaarden Matr. Nr. 29a af Andreas Jørgensen, der ejede den i 1½ Aar og overtog den efter Chr. Østergaard, som havde ejet den ca. 10 Aar. Tidligere har Elias Nielsen ejet den i mange Aar og overtog den efter sin Svigerfar, Anders Pedersen. Arealet er 33 Tdr. Land og normal Besætning 12 Køer plus Opdræt, 12 Søer, 10 Svin og Traktor. Bygningerne er opført for ca. 80 Aar siden, dog er Laden yngre. Ejds. 55.000 Kr.

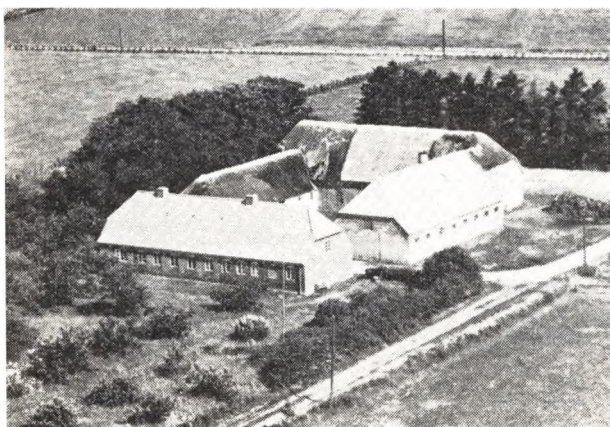

PEDERSEN, THOMAS, Gaardejer,

»Hedelund«, Ø. Hurup,

er født samme Sted 9. 6. 1909. Forældre: Anders Chr. Pedersen og Hustru, f. Laursen. Thomas Pedersen er gift med Elly, f. Krage i Tornby 27. 8. 1911. Forældre: Filip Krage og Hustru Othea, f. Riisgaard. Thomas Pedersen overtog i 1940 Gaarden Matr. Nr. 1c m. fl.

efter sin Far, der havde ejet den siden 1902 og overtaget den efter sin Far. Gaarden har gennem 4 Generationer været i Slægtens Eje. Arealet er 30 Tdr. Ld., hvoraf de 4½ Td. Land er tilkøbt i 1950. Normal Besætning er 10 Køer plus Opdræt, 30 Svin og Traktor. Stuehuset er opført 1869 og de øvrige Bygninger 1908, men siden moderniserede. Ejds. 40.400 Kr.

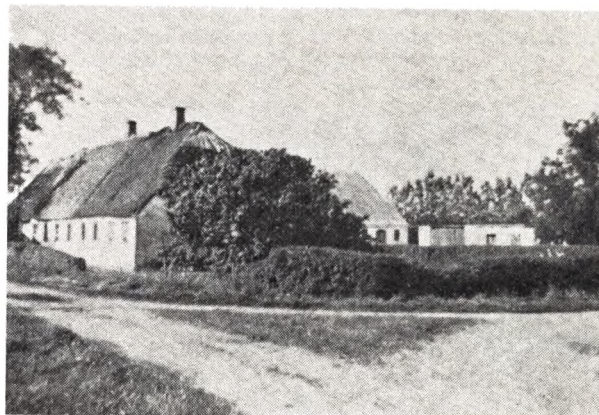

POULSEN, HELGA, Gaardejerske,

»Gravenholt«, Ø. Hurup,

er født i Als 19. 3. 1908. Forældre: Michael Poulsen og Hustru Maren Kirstine, f. Christensen. Helga Poulsen har 1 Barn: Ellen Margrethe 29. 7. 1931. Helga Poulsen købte i 1946 Ejendommen Matr. Nr. 4c af Knud Pedersen, der havde ejet den i 4 Aar. Tidligere har Alfred Degn boet her i mange Aar og det var hans Kones Fødehjem. Arealet er 10 ha og normal Besætning 7 Køer plus Opdræt, 3 Søer, Svin, 1 Hest og Traktor. Stuehus og Lade er opført før 1900 mens Kostalden er ca. 30 Aar gammel.



POULSEN, PETER, Gaardejer,

Haslevgaarde, Als,

er født i St. Brøndum 25. 10. 1919. Forældre: Poul Jensen Poulsen og Hustru Kristine, f. Christensen. Peter Poulsen er gift med Edith Marie, f. Jensen i Ødum 23. 11. 1924. Forældre: Chr. Marius Jensen og Hustru Anna Mette, f. Madsen. I Ægteskabet er 4 Børn: Kurt 26. 1. 1946, Chr. 29. 8. 1949, Kristine 13. 4. 1951 og Jørn 30. 11. 1958. Peter Poulsen overtog i 1949 Gaarden Matr. Nr. 21c m. fl. efter sin Far, der havde ejet den siden 1924 og da overtaget den efter sin Svigerfar. Arealet

er 29 Tdr. Land, hvoraf de 7 Tdr. Land er tilkøbt ca. 1933. Normal Besætning er 10 Køer plus Opdræt, 6 Søer, Svin, 2 Heste. Stuehuset er opført 1884, men siden moderniseret og paalagt fast Tag, Stalden 1924—26, Hestestalden 1938, Laden ca. 1920, men siden udvidet i 1950. Alle Bygninger er paalagt fast Tag. Ejds. 40.000 Kr. Poulsens Mor stammer fra den kendte Rokkedrejer Familie.



RASMUSSEN, KRÆSTEN, Landmand,
Bønderskov, Als,

er født i Vive 21. 1. 1898. Forældre: Niels P. Rasmussen og Hustru Andrea. Kræsten Rasmussen er gift med Venjefred, f. Madsen i Hurup 26. 5. 1898. Forældre: Niels P. Madsen og Hustru Kirsten Marie, f. Nielsen. I Ægteskabet er 10 Børn: Riber 14. 2. 1920, Viktor 7. 2. 1921, Ellen 7. 7. 1923, Ega 10. 4. 1925, Tove 5. 1. 1927, Leo 18. 10. 1929, Hardy 3. 9. 1931, Preben 13. 10. 1939, Kamma død som lille og Ragna 3. 4. 1934 men død 1942. Kræsten Rasmussen købte i 1927 Jorden Matr. Nr. 1e og opførte Bygningerne i 1928. Arealet er 13 Tdr. Ld. og normal Besætning 6 Køer plus Opdræt, 3 Søer, Svin og 2 Heste. Ejds. 26.000 Kr. Rasmussen har før i 7 Aar toet i Vive.

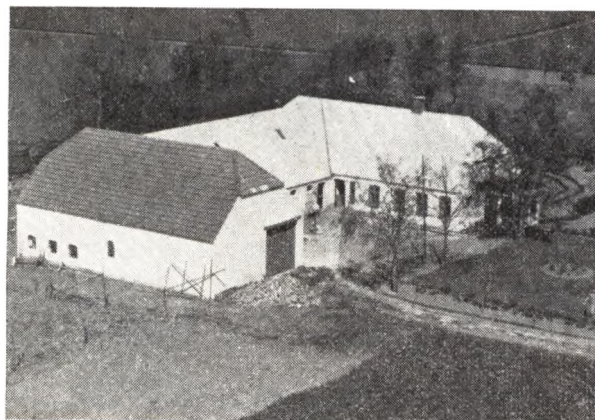

RANK, CHR., Gaardejer.

Helberskov, Als,
er født i Sognet 27. 8. 1901. Forældre: Hans Christensen og Hustru Johanne. Chr. Rank er gift med Gudrun, f. Gade i Veddum Kær 25. 1. 1912. Forældre: Marinus Gade og Hustru Kristine. I 1. Ægteskab er der 2 Børn og i 2. Ægteskab 1 Barn: Vilky 19. 2. 1928. Edith 1. 8.

1930 og Bent 10. 10. 1946. Chr. Rank købte i 1939 Ejendommen Matr. Nr. 17k af Carl Lübæk, der ejede den i nogle Aar. Ejendommen er opført 1912 af Chr. Thygesen. Arealet er 11 Tdr. Land og normal Besætning 7 Køer plus Opdræt, 3 Søer, Svin og Traktor. Laden er siden 1912 blevet tilbygget og Rank har paalagt de øvrige Bygninger fast Tag. Ejds. 30.000 Kr.

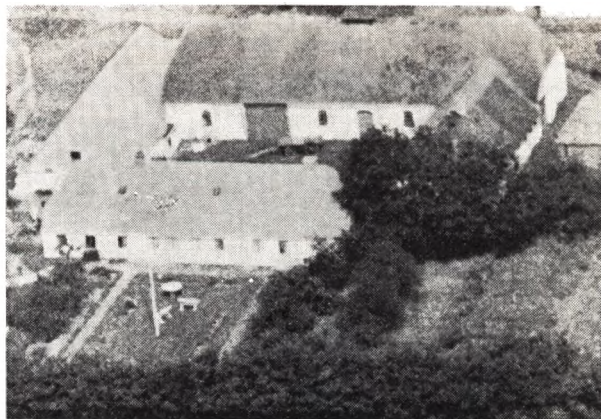

SAND, ALFRED, Gaardejer,
Ø. Hurup,

er født samme Sted 28. 10. 1894. Forældre: Jens Sand og Hustru Line, f. Mikkelsen. Alfred Sand er gift med Mire, f. Nielsen i Als 24. 3. 1896. Forældre: Niels P. Nielsen og Hustru Karen Marie, f. Rasmussen. I Ægteskabet er 4 Børn: Edith 10. 10. 1918, Tage 19. 5. 1923, Peter 5. 1. 1928 og Jens 19. 4. 1939. Alfred Sand overtog i 1936 Gaarden Matr. Nr. 9a efter sin Far, der havde ejet den mange Aar og overtaget den efter sin Svigerfar, men den har i over 100 Aar været i Slægtens Eje. Arealet er 42 Tdr. Land men var før paa ca. 100 Tdr. Land. Normal Besætning er 12 Køer plus Opdræt, 5 Søer, Svin, 2 Heste og Traktor. Stuehuset er ca. 100 Aar gammelt, men siden paalagt fast Tag, mens Udbygningerne er yngre. Ejds. 51.000 Kr. Tidligere har Sand i 17 Aar ejet den Gaard som Jørgen Mortensen nu ejer.

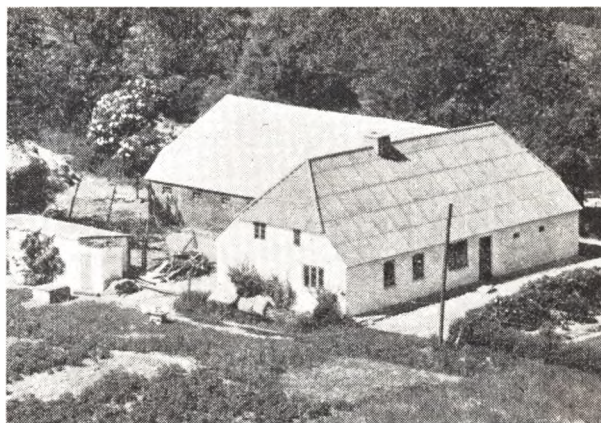

SEJERSEN, KARL, Landmand.

Buddum, Skelund,
er født i Marie Magdalene 17. 10. 1915. Forældre: Peder Sejersen og Hustru Nielsine Kristine, f. Christensen Hald. Karl Sejersen er gift med Ebba Kaja, f. Thom-

sen i Als 1. 5. 1921. Forældre: Jens Thomsen og Hustru Dagmar, f. Olsen. I Ægteskabet er 2 Børn: Ella 1. 9. 1946 og Elin 22. 12. 1951. Karl Sejersén købte 1. 11. 1947 Ejendommen af Troelsen, der havde ejet den mange Aar og overtaget den efter sin Far som havde opført den. Arealet er 12 Tdr. Land og normal Besætning 5 Køer plus Opdræt, 3 Søer, Svin og 2 Heste. Bygningerne er opført ca. 1875, men Sand har paalagt fast Tag samt moderniseret og inst. Vand. Ejds. 23.000 Kr.



SØRENSEN, ERIK, Gaardejer,

»Sellegaarden«, Ø. Hurup,

er født samme Sted 13. 2. 1925. Forældre: Søren Sørensen 2. 2. 1891 og Hustru Margrethe, f. Andersen 2. 6. 1898. Erik Sørensen overtog 1. 1. 1958 Gaarden Matr. Nr. 9a efter sin Far, der havde ejet den siden 1920 og overtaget den efter sine Forældre. Gaarden har i over 100 Aar været i Slægtens Eje. Arealet er ca. 20 Tdr. Land og normal Besætning 7 Køer plus Opdræt, 3 Søer, Svin og 2 Heste. Stuehuset er over 150 Aar gammelt, Laden opført ca. 1928, Høsehuse og Vognport 1941. Ejds. 26.000 Kr.



SØRENSEN, HANS, Gaardejer,

»Dommergaarden«, Odde, Als,

er født i Ø. Hurup, Als 27. 6. 1910. Forældre: Anders Chr. Sørensen og Hustru Jensine, f. Andreasen. Hans Sørensen er gift med Olga, f. Thygesen her paa Gaarden 1. 5. 1921. I Ægteskabet er 3 Børn: Dorit 18. 8.

1942, Aase 20. 1. 1947 og Tage 9. 3. 1949. Hans Sørensen overtog 1. 4. 1946 Ejendommen Matr. Nr. 9a m. fl. efter P. Thygesen, der havde ejet den ca. 24 Aar. Arealet er ca. 80 Tdr. Land hvoraf 19 Tdr. Land er Mark, mens Resten er Klit og Plantage. Normal Besætning er 7 Køer plus Opdræt, 3 Søer, 5 Svin og 2 Heste. Stuehuset er ældre, Kostalden ca. 50 Aar gammel, Laden opført ca. 1940. Ejds. 30.000 Kr.

SØRENSEN, JENS, Gaardejer,

»Vestergaard«, Als Mk., Als,

er født i Als 25. 8. 1907. Forældre: Søren Lassen Sørensen og Hustru Ane, f. Christensen. Jens Sørensen er gift med Ane, f. Vestergaard i Als 7. 12. 1907. Forældre: Søren Chr. Vestergaard og Hustru Martine, f. Jensen. I Ægteskabet er 3 Børn: Søren Lassen 1. 12. 1934, Ellen Margrethe 19. 11. 1940 og Jørgen Lassen 22. 5. 1946. Jens Sørensen købte i 1932 Gaarden Matr. Nr. 32a af Støtterup, der ejede den 1 Aar. Tidligere har Jens Nielsen ejet den i mange Aar, men da var Arealet paa ca. 100 Tdr. Land. Arealet i Dag er 20 Tdr. Land. Normal Besætning er 6 Køer plus Opdræt, 3 Søer, Svin og 1 Hest. Bygningerne er opført 1898, da den samtidig blev flyttet hertil fra Als. Ejds. 30.000 Kr.

SØRENSEN, MANDRUP, Gaardejer,

Helberskov, Als,

er født i Nr. Tranders 25. 6. 1899. Sørensens Tante Kristine Pedersen er født her paa Gaarden 5. 1. 1873. Forældre: Jens Pedersen og Hustru Kirstine, f. Jensen. Mandrup Sørensen overtog i 1957 Ejendommen Matr. Nr. 27 efter sin Tante, men han havde været Bestyrer for hende siden 1928. Kirstine Pedersen har ejet Ejendommen siden 1906 og den har gennem mange Aar været i Slægtens Eje. Arealet er 11 Tdr. Land og normal Besætning 4 Køer plus Opdræt, 1 So, 2 Heste og der fedes ca. 14 Svin årlig. Ejds. 25.000 Kr.

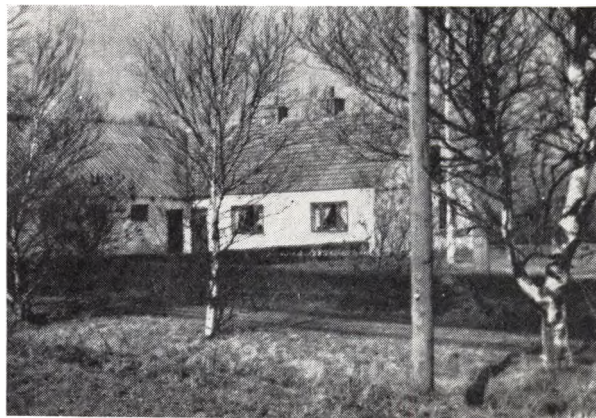

SØRENSEN, NIELS, Gaardejer,

»Lybæksminde«, Als Hede, Als,

er født i Hurup-Als 18. 11. 1897. Forældre: Niels Marinus Sørensen og Hustru Ane Dorthea, f. Madsen. Niels Sørensen er gift med Elna Kristine, f. Jensen i Als-Hurup 14. 7. 1897. Forældre: Niels Jensen og Hustru Mariane. I Ægteskabet er 2 Børn: Egon 30. 3. 1932 og Else 27. 10. 1938. Niels Sørensen købte i 1925 Ejendommen Matr. Nr. 29b m. fl. af Martin Andersen, der

havde ejet den siden 1908. Arealet er 21 Tdr. Land og normal Besætning 8 Køer plus Opdræt, 2 Søer, Svin og 2 Heste. Stuehuset er opført ca. 1908, men siden moderniseret og paalagt fast Tag, Laden 1948, og Kostalden er ombygget 1954. Ejds. 37.000 Kr.

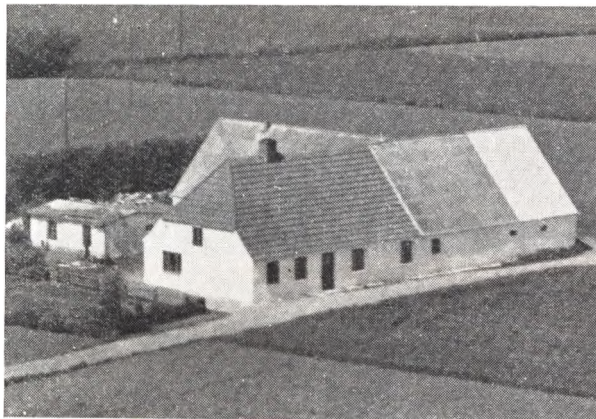

SØRENSEN, SØREN, Landmand,

»Jægerspris«, Brohusene, Skelund,

er født i Als 9. 3. 1930. Forældre: Chr. Sørensen og Hustru Ane Kirstine, f. Mortensen. Søren Sørensen er gift med Ketty, f. Obel Steffensen i Skelund 1. 9. 1936. Forældre: Lars Chr. Obel Steffensen og Hustru Petra Jensine, f. Sørensen. I Ægteskabet er 2 Børn: Vagn 20. 10. 1954 og Vera 20. 5. 1957. Søren Sørensen købte i 1955 Ejendommen Matr. Nr. 58b m. fl. af Svend Poulsen, der havde ejet den 6 Aar. Tidligere ejede Jens Chr. Nielsen den i mange Aar og havde overtaget den efter sin Far. Arealet er 11 Tdr. Land og normal Besætning 5 Køer plus Opdræt, 3 Søer, Svin og 2 Heste. Bygningerne er opført for ca. 80 Aar siden, men siden udvidede og paalagt fast Tag. Ejds. 22.000 Kr.

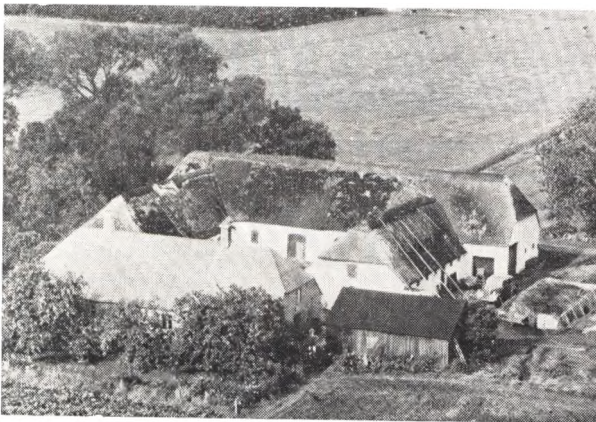

SØRENSEN, SØREN MADSEN, Gaardejer,

»Enggaarden«, Skelund,

er født i Visborg 30. 6. 1891. Forældre: Jens P. Sørensen og Hustru Kirsten Marie, f. Andersen. Søren M. Sørensen er gift med Katrine Cecilie, f. Jakobsen i Skibsted-Lyngby 24. 12. 1891. Forældre: Lars P. Jakobsen og Hustru Ane Marie, f. Nielsen. I Ægteskabet er

3 Børn: Kirsten Marie 2. 3. 1924, Anna Margit 15. 3. 1926 og Jens Peter 12. 12. 1929. Søren M. Sørensen købte 1. 12. 1922 Gaarden Matr. Nr. 21c m. fl. af sin Far, der havde ejet den siden 1902. Arealet er 25 Tdr. Land, hvoraf de 5 Tdr. Land er tilkøbt siden 1902. Normal Besætning er 12 Køer plus Opdræt, 2 Søer, 20 Svin, 2 Heste og Traktor. Bygningerne er opført 1887, men siden udvidede og Vesterhuset er bygget 1913. Laden er udvidet 1908, Stuehuset 1909 og i 1934 er der lagt fast Tag paa Stuehuset. Ejds. 44.000 Kr.

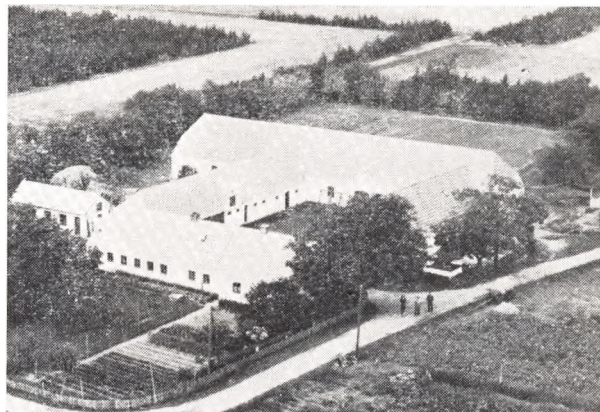

SØRENSEN, INGEMANN, Gaardejer,

»Sellegaard«, Ø. Hurup,

er født samme Sted 9. 10. 1929. Forældre: Martinus Sørensen og Hustru Marie, f. Bager. Ingemann Sørensen overtog i 1958 Gaarden Matr. Nr. 10a m. fl. efter sin Far, efter at have forpagtet den siden 1956. Sørensens Far havde ejet den i ca. 35 Aar og overtog den efter sin Far, men den har gennem flere Generationer været i Slægtens Eje. Arealet er 77 Tdr. Land og normal Besætning 14 Køer plus Opdræt, 4 Søer, Svin og Traktor. Kostalden er opført ca. 1907, Laden 1924, men udvidet 1944, mens de øvrige Bygninger er ældre. Ejds. 58.000 Kr.

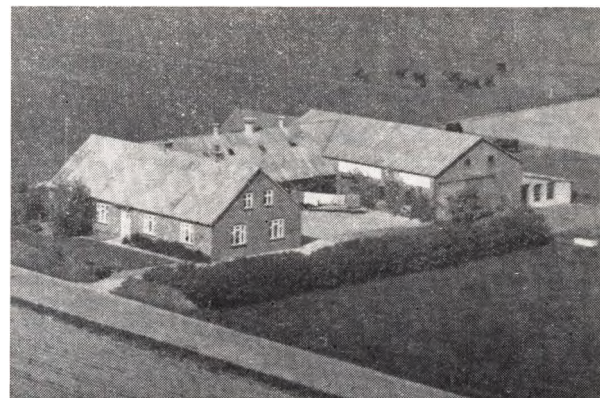

STÆRDAHL, JENS, Gaardejer,

Als,

er født i Sognet 17. 4. 1888. Forældre: Andreas Jensen og Hustru Maren, f. Stærdahl. Jens Stærdahl er gift med Johanne, f. Langgaard i Hørdum, Thy 10. 4. 1896.

Forældre: Nie's Langgaard og Hustru Johanne, f. Yde. I Ægteskabet er 1 Barn: Eidel 22. 1. 1922. Jens Stærdahl købte i 1938 Ejendommen Matr. Nr. 9h m. fl. af søn Onkel Frederik Stærdahl, der havde ejet den siden 1910 og da opført den, men han døde i 1935. Arealet er ca. 25 Tdr. Land, hvoraf Stærdahl har tilkøbt de 15½ Td. Land, hvoraf dog en Del er fra Stærdahls tidligere Ejendom som laa vest for Odde. Normal Besætning er 25 Kreaturer, 3 Søer, 20 Svin og 1 Hest. Laden er opført 1938, Kostalden omforandret samme Aar, mens de øvrige Bygninger er opført 1910. Ejdsksk. 47.100 Kr. Fra 1918 til 1938 ejede Sørensen en Ejendom Vest for Odde.

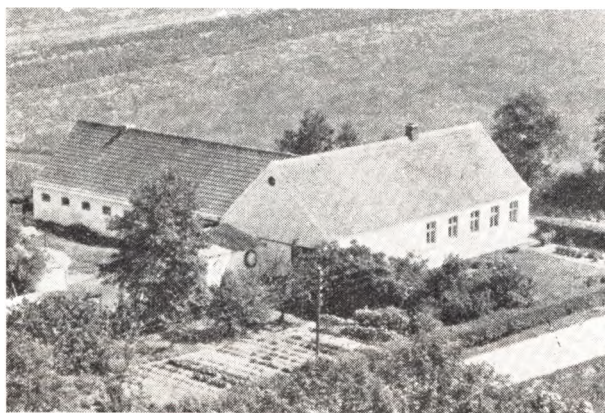

STAD, RONALD, Landmand,
Møgelholt, Als,

er født i Aaby 13. 11. 1913. Forældre: Martin Stad og Hustru Anna, f. Jensen. Ronald Stad er gift med Merry, f. Pedersen i Vedddum 19. 4. 1914. Forældre: Thomas Pedersen og Hustru Anna, f. Degn. I Ægteskabet er 1 Barn: Anna Margrethe 21. 2. 1947. Ronald Stad købte i 1939 Ejendommen Matr. Nr. 28h m. fl. af Harald Andersen, der havde ejet den i 2 Aar. Ejendommen er opført i 1926 af Ejnar Wittrup. Arealet er 14 Tdr. Land, hvoraf de 2 Tdr. Land er tilkøbt ca. 1944. Normal Besætning 5 Køer plus Opdræt, Svin og 2 Heste. Bygningerne er opført 1926 paa nær Høsehøuset som er bygget 1939. Ejdsksk. 26.500 Kr.

STÆRDAHL, NIELS, Gaardejer,
Als,

er født i Sognet 16. 8. 1892. Forældre: Jens Simon Jensen og Hustru Andrea, f. Stærdahl. Niels Stærdahl er gift med Karoline, f. Laursen i Als 5. 7. 1889. Forældre: Jens P. Laursen, f. i Lyngby, og Hustru Kristine, f. Hansen i Hadsund. I Ægteskabet er 1 Barn: Else 12. 9. 1922. Niels Stærdahl købte i 1918 Ejendommen Matr. Nr. 32e af sin Far, der havde ejet den siden 1903. Arealet er 16 Tdr. Land og normal Besætning 6 Køer plus Opdræt, Svin og 1 Hest. Stuehuset er opført ca. 1870 og Udbygningerne samtidig, men i 1939 restaureret overalt og paalagt fast Tag. Ejdsksk. 23.000 Kr. Stærdahl har i 1956 solgt Ejendommen til Carl E. Jensen, men bor her stadig.

THOMSEN, ANKER, Gaardejer,
»Birkehugget«, Ø. Hurup,

er født i Skelund 1. 1. 1901. Forældre: Carl Thomsen og Hustru Kristine, f. Schou. Anker Thomsen er gift

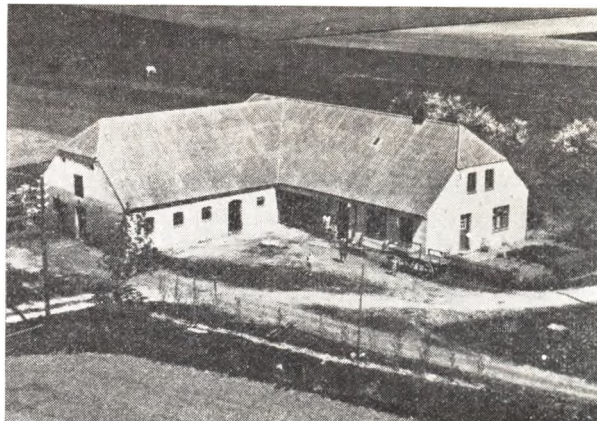

med Ella, f. Sørensen i Skelund 13. 4. 1899. Forældre: Søren Sørensen og Hustru Petrea, f. Jensen. I Ægteskabet er 5 Børn: Carl 16. 11. 1920, Peter 21. 9. 1924, Svend 11. 3. 1927, Ib 31. 7. 1937 og Lis 4. 8. 1940. Anker Thomsen købte i 1929 Jorden Matr. Nr. 1ar som blev udstykket fra »Lundsgaard Fruelund« i Ø. Hurup og Bygningerne blev opført 1930. Arealet er 12½ Td. Ld. og normal Besætning 4 Køer plus Opdræt, Svin og 1 Hest. Ejdsksk. 26.000 Kr.



TONNISEN, MAGNUS, Gaardejer,
Skoven, Ø. Hurup,

er født i Astrup-St. Arden 31. 1. 1912. Forældre: Anthon Tonnisen og Hustru Hansine, f. Laursen. Magnus Tonnisen er gift med Lilly, f. Nielsen i Visborg 1. 3. 1927. Magnus Tonnisen købte i 1949 Ejendommen Matr. Nr. 2e og 2l af Niels Fisker Andersen, der havde ejet den i 19 Aar. Arealet er 7,8 ha og normal Besætning 5 Køer plus Opdræt, 3 Søer, Svin og 2 Heste. Ved Overtagelsen var der kun 2 Kalve samt Høns. Bygningerne er opført ca. 1885, dog er der i 1950 bygget Høsehøhus, Kostald og Lade 1956, mens Stuehuset er blevet moderniseret og paalagt fast Tag. Ejdsksk. 21.000 Kr. Tonnisen har før boet i Thisted i 2 Aar.

VELLING, ANKER, Gaardejer,
Odde, Als,

er født i Dalbyover 29. 2. 1908. Forældre: Karl Velling og Hustru Petrine, f. Ginnerup. Anker Velling er gift

med Frederikke, f. Christensen i Als 30. 7. 1911. Forældre: Carl Frederik Christensen og Hustru Kristine, f. Smith. I Ægteskabet er 4 Børn: Ove 25. 1. 1932, Elin 13. 6. 1933, Minna 29. 5. 1937 og Jørgen 19. 2. 1955. Anker Velling købte i 1948 Ejendommen Matr. Nr. 10a af Kresten Christensen, der havde ejet den i 5 Aar. Før har Søren Sørensen ejet den fra ca. 1910, men da var der ikke saa meget Jord. Arealet er i Dag ca. 40 Tdr. Land, hvoraf ca. Halvdelen er Klit og Skov. Normal Besætning er 6 Køer plus Opdræt, 1 Sø, Svin og 2 Heste. Bygningerne er opført 1910, men siden er der bygget til Lade og Kostald samt opført Maskinhus. Ejdsdk. 31.000 Kr. Tidligere har Velling i 16 Aar ejet den Ejendom som Georg Olsen nu ejer.

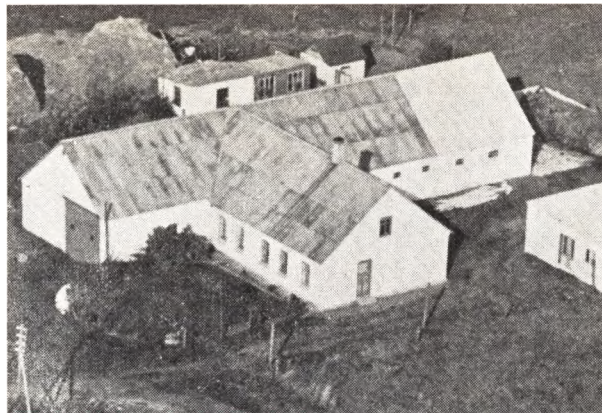

SKELUM SOGN

(Skelum-Visborg Kommune)

omgives af Annekset Visborg, hvorfra det delvis skilles ved Korup Aa, Als Sogn og Hellum Hrd. (Solbjærg S.), fra hvilket det delvis skilles ved Præstebæk og Vornbæk. Kirken ligger ca. 17 km NØ. for Mariager og ca. 35 km SØ. for Aalborg. De i Midten noget højtliggende Jorder er dels dybtmuldede med Lerblanding, dels muldsandede, mod S. og navnlig mod Ø. lavtliggende og jævne, kærartige med Elleskove og Krat (Nørkær Skov og Skelum Kærhave) samt Enge. Gennem Sognet gaar Aalborg-Hadsund Banen.

Befolkning i 1921: 1859 (1801: 949, 1901: 1413), boende i 392 Gaarde og Huse. Det saml. Hartk. (1905): 261 Td.; 81 Gaarde med 221 Huse med 40 Td. Hartk., samt 25 jordløse Huse. Ejdsdk. (1902): 3833, deraf Jordv.: 1918. Areal: 2628 ha, hvoraf (1919) besaaet med Hvede 11 ha, Rug 140, Byg 134, Havre 252, Blands. til Modenhed 282, Kartoffler 88, Foderroer 186; Brak udgjorde 35 ha, Grønfoder og Græsning 1300, Haver o. l. 41, Tørvemoser 29, Skov 39, Heder og Lyngbakker 12, Vandar. 6. Kreaturhold (1922): 586 Heste, 2160 Stk. Hornkv. (deraf 1142 Køer), 27 Geder, 641 Faar, 1706 Svin (1914: 1789).

I Sognet Byerne: Skelum (almindelig skrevet Skellund, men paa Stedet udtalte Skelum; 1505 Skellum)

— 1. 2. 1921: 91 Gaarde og Huse og 500 Indb. — med Kirke, Præstegd., Skole (opf. 1914), Skelum Sogns Spare- og Laanekasse (opr. 1870; 31. 3. 1922 var Indsk. 477,606, Reserver 40,502 Kr.), 4 Kibmdshdl. m. m., Afholdskro, Ml., Maskinværksted, Savværk, Vandværk, Andelsmejeri (Vestervang; opr. 1888), Jernbanest. og Posteksp.; Veddum (1611 Wedum) med Skole (opf. 1919), Forsamlingshus (opf. 1884), Afholdshotel, 2 Købmandshdlr., Brugsforen., Ml., Andelsmejeri (opr. 1915), Vandværk, Jernbanest. og Posteksp. Saml. af Gaarde og Huse: Veddum-Hylt (1664 Hylt schou), -Have, -Vorn, Vankær, Tornskær, Brohuse, Møllesiggde. — Gaarde: Nørkær, Sandagergd., Frederiksgave, Vestergaard, Rønholt.

Skelum Sogn, een Sognekommune med Annekset, har Tingsted i Hadsund (ved Bekendtgørelse af 19. 1. 1923 henlagt under Bitingstedet i Hadsund) og hører under Retskr. Hellum-Hindsted Hrdr. (Terndrup), Politkr., Mariager Kbst. m. m. (Hadsund), Aalborg Amtstuedistr., Hellum-Hindsted Lægekr., Hellum og Hindsted Hrdr.s Skattekr., Hindsted Hrdr.s Vurderingskr., Amets 39. Folketingskr., 4. Forligskr. og 5. Udskrivningskr. 408. Lægd. Kirken er selvejende.

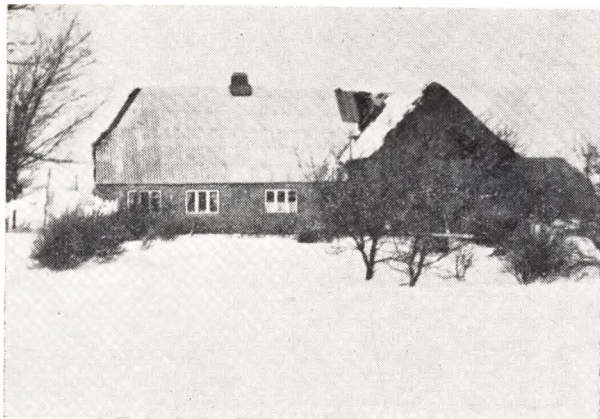

BUUS, VILLUM, Landmand,
Veddum,

er født i Skelund 19. 5. 1913. Forældre: Søren Buus og Hustru Maren, f. Magnussen. Villum Buus er gift med Mary, f. Jensen i Skelund 9. 3. 1918. I Ægteskabet er 2 Børn: Birthe 26. 4. 1943 og Hans Curt 29. 4. 1948. Villum Buus købte i 1943 Ejendommen af Chr. Rytter, der havde ejet den i ca. 12 Aar. Arealet er 9 Tdr. Ld. og normal Besætning 5 Køer plus Opdræt, Svin og Høns, men for Tiden drives kvægløst Landbrug, da Buus arbejder for Maskinstationen. Bygningerne er opført 1903, men siden moderniserede og paalagt fast Tag.

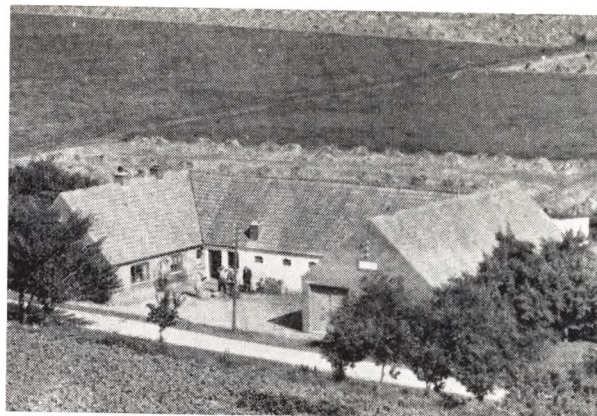

CHRISTENSEN, EJNAR HVASS, Gaardejer,
»Kærlyst«, Skelund,

er født i Mou 1. 9. 1906. Forældre: Chr. Hvass Christensen. og Hustru Jensine, f. Christensen. Ejnar Hvass Christensen er gift med Irene, f. Nielsen her paa Gaarden 9. 5. 1914. Forældre: Niels P. Nielsen (Kusk) og Hustru Andrea, f. Frøst. I Ægteskabet er 3 Børn: Kirsten 20. 3. 1944 og Inger og Lisbeth 6. 2. 1946. Ejnar Hvass Christensen overtog i 1937 Gaarden Matr. Nr. 9e m. fl. efter sin Svigerfar, der havde ejet den siden ca. 1910. Arealet er 16 Tdr. Ld., hvoraf de 9 Tdr. Ld. er tilkøbt ad 3 Gange. Normal Besætning er 6 Køer plus Opdræt, 6 Søer samt Svin og Traktor. Laden er opført 1943, Stuehuset for ca. 100 Aar siden, mens Stalden er blevet udvidet og moderniseret. Ejds. 30.000 Kr.

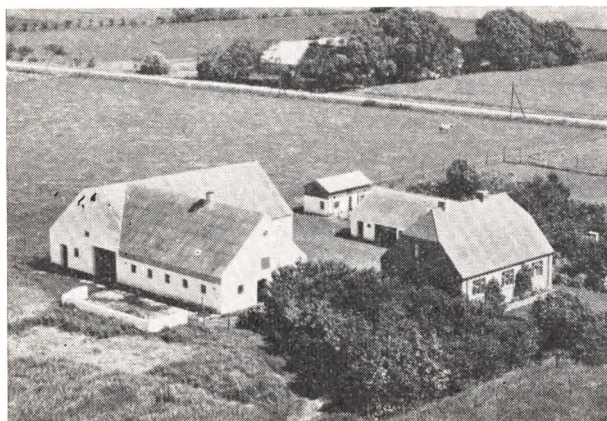

CHRISTENSEN, CHR., Gaardejer,
Veddum,

er født i Skelund 17. 11. 1900. Forældre: Søren Christensen og Hustru Maren, f. Christensen. Chr. Christensen er gift med Dagny, f. Mikkelsen i Skelund 10. 8. 1904. Forældre: Søren Mikkelsen og Hustru Kirstine. I Ægteskabet er 2 Børn: Anna 13. 5. 1937 og Jens 16. 12. 1938. Chr. Christensen overtog i 1936 Gaarden Matr. Nr. 35c m. fl. efter Fru Christensens Onkel, Jens Jensen, der havde ejet den mange Aar. Arealet er ca. 20 Tdr. Ld., hvoraf Christensen har tilkøbt de 9 Tdr. Ld. Normal Besætning er 7 Køer plus Opdræt, 3 Søer samt Svin og 2 Heste. Stuehuset er opført 1924 og Udbygningerne 1939. Ejds. 40.000 Kr.

CHRISTENSEN, AMANDUS, Gaardejer,
»Engholmsminde«, Veddum Kær, Veddum,

er født i Skelund-Veddum 1. 11. 1908. Forældre: Michael Christensen og Hustru Karen, f. Kær. Amandus Christensen er gift med Dagmar, f. Pedersen i Lerup 30. 11. 1909. Forældre: Niels Chr. Pedersen og Hustru Ane Kirstine, f. Johansen. I Ægteskabet er 1 Barn: Karna Rigmor 29. 6. 1937. Amandus Christensen købte i 1937 Jorden, som blev udstykket fra Fødehjemmet »Engholmsgaard«, og Bygningerne blev opført samme Aar, dog er Høsehøuset bygget senere. Arealet er 11½ Td. Ld., hvoraf dog de 8 Tdr. Ld. er tilkøbt ca. 1943. En del af Jorden er udstykket fra Michael Thomsens Gaard. Normal Besætning er 8 Køer plus Opdræt, 2 Søer, 17 Svin og 2 Heste. Ejds. 36.000 Kr. og Matr. Nr. 12c.

CHRISTENSEN, SØREN CHR., Gaardejer,
»Dølsted«, Vorn, Veddum,

er født i Vive 21. 4. 1901 og død 27. 12. 1953. Forældre: Jens Chr. Christensen og Hustru Marie. Søren Chr. Christensen var gift med Karen Helene, f. Jensen i Albøge 6. 2. 1914. Forældre: Rasmus P. Jensen og Hustru Severine, f. Sørensen. I Ægteskabet var 8 Børn: Rasmus, Jens, Erna, Anna, Jenny, Svend Aage, Marie og Niels Peder. Søren Chr. Christensen købte i 1944 Gaarden Matr. Nr. 60 og 60a af sin Far, der havde ejet den siden 1903 og da overtaget den efter sin Far. Arealet er 42 Tdr. Ld. og normal Besætning 9 Køer plus Opdræt, 3 Heste, 7 Søer og 5 Svin. Ejds. 40.000 Kr. Bygningerne er i 1870 blevet flyttet fra Veddum til sin nuværende Plads, men siden blevet tilbyggede, Kostald og Lade i 1932 og Roehuset 1955. Sønnen Jens bestyrer nu Gaarden.

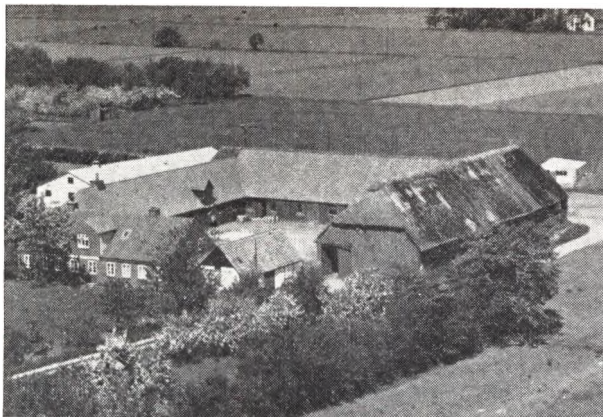

CHRISTIANSEN, JENS, Gaardejer,
»Mosegaarden«, Skelund,

er født i Als 11. 3. 1903. Forældre: Fisker Chr. Christiansen og Hustru Johanne Marie, f. Nielsen. Jens Christiansen er gift med Kirstine, f. Andersen i Hurup-Als 20. 10. 1909. Forældre: Jens Andersen og Hustru Meta, f. Gade Pedersen. I Ægteskabet er 4 Børn: Gudrun 18. 9. 1931, Hanne Marie 14. 12. 1933, Hans Chr. 26. 7. 1937 og Knud Erik 25. 10. 1943. Jens Christiansen overtog i 1935 Gaarden Matr. Nr. 18a efter sin Svigerfar, der havde ejet den i mange Aar. Gaarden har gennem 3 Generationer været i Slægens Eje. Arealet er 33 ha og normal Besætning 20 Køer plus Opdræt, 10 Søer, ca. 100 Svin, 1 Hest og Traktor. Bygningerne er opført 1877 og 1879, men da var Arealet kun paa 20 Tdr. Ld., men siden er tilkøbt 60 Tdr. Ld. Maskin- og Hønsehus er opført 1955. Ejds. 98.000 Kr.



CLAUSEN, NANNA BALSLEV, Fru, Gaardejer,
»Engholmgaard«, Veddum Kær, Veddum,

er født i Skelund, Veddum, 9. 10. 1911. Forældre: Skovfoged Ole Zander og Hustru Mariane, f. Koch. Nanna B. Clausen var gift med Erik Garde Balslev Clausen, f. i Korinth 23. 6. 1910 og død 1955. Forældre: Aksel Balslev Clausen og Hustru Elisabeth, f. Garde. I Ægteskabet var 4 Børn: Aksel 24. 7. 1936, Inge 30. 11. 1938, Knud Ole 21. 11. 1942 og Thorkild 17. 4. 1945. Erik Clausen købte i 1941 Gaarden af Michael Christensen, og Fru Clausen har drevet den siden sin Mand's Død. Michael Christensen byggede Gaarden i 1901, men den blev væltet af Julestormen 1902. Arealet er 30 Tdr.

Ld., hvoraf de 14 Tdr. Ld. blev tilkøbt i 1945. Normal Besætning er 10 Køer plus Opdræt, 30 Svin og 2 Heste. Siden 1955 er Gaarden drevet kvæglos, og der holdes kun lidt Svin og Høns. Bygningerne er opført 1902, men siden moderniserede, i 1952 med Kostald og Roerum. Der er fast Tag paa alle Bygninger.

GULDBÆK, ANKER, Gaardejer,
»Birkeby«, Veddum Kær, Veddum,

er født i Skibsted-Lyngby 26. 2. 1917. Forældre: Theodor Guldbæk og Hustru Marie, f. Andersen. Anker Guldbæk er gift med Oda, f. Strand i Ø. Hurup, Als, 30. 7. 1916. Forældre: Laurit, Strand og Hustru Ane Kirstine, f. Jensen. I Ægteskabet er 5 Børn: Birthe 10. 1. 1937, Kirsten 2. 2. 1940, Inge 19. 3. 1941, Anna Mette 1. 12. 1944 og Else Marie 27. 10. 1953. Anker Guldbæk købte i 1955 Ejendommen Matr. Nr. 21u og 21d af Jens P. Jørgensen, der havde ejet den siden 1926, da den blev opført. Arealet er 11 Tdr. Ld. og normal Besætning 5 Køer plus Opdræt, 10 Svin og 2 Heste. Ejds. 25.000 Kr. Tidligere havde Guldbæk en Ejendom paa 15 Tdr. Land paa Visborggaards Mark, som Peter Brix nu ejer.



GÜLCHE, GEORG, Gaardejer,
»Nørholt«, Veddum Kær, Veddum,

er født i Skelund 19. 7. 1926. Forældre: Frederik Gülche og Hustru Petra, f. Akselsen. Georg Gülche er gift med Dagny, f. Christensen i Tømmerby-Lild 21. 4. 1929. Forældre: Martinus Christensen og Hustru Martine, f. Pedersen. I Ægteskabet er 2 Børn: Maja 27. 5. 1952 og Conny 1. 6. 1958. Georg Gülche overtog i 1955 Gaarden Matr. Nr. 22c m. fl. efter Martinus Akselsen, der havde ejet den mange Aar og overtaget den efter sin Far Gaarden har gennem 5 Generationer været i Slægtens Eje. Martinus Akselsen er Morbror til Gülche. Arealet er 28 Tdr. Ld. og normal Besætning er 10 Køer plus Opdræt, 7 Søer, Svin, Traktor og 1 Hest. Stuehuset er ca. 100 Aar gammelt, Laden opført 1914. I 1956—58 blev der lagt fast Tag paa alle Bygninger. Ejds. 40.000 Kr. Gaarden er en af de ældste i Sognet.

HANSEN, CARL, Gaardejer,
»Bratbjerggaard«, Skelund,

er født i Sognet 15. 10. 1899. Forældre: Marinus Hansen, f. i Skelund 14. 4. 1877, og Hustru Dorthea, f. Nielsen. Carl Hansen overtog i 1949 Gaarden Matr. Nr.

15a efter sin Far, der havde ejet den siden 1910. Arealet er 24 Tdr. Ld. og normal Besætning 9 Køer plus Opdræt, 2 Søer, 10 Svin og 2 Heste. Udbygningerne er opført 1859, mens Stuehuset er betydeligt ældre. Ejdsksk. ca. 34.000 Kr.

HANSEN, EGON, Gaardejer,
Skelund,

er født i Als 28. 2. 1930. Forældre: Hans Hansen og Hustru Andrea, f. Andersen. Egon Hansen er gift med Ruth, f. Christensen i Hjallerup 30. 8. 1932. Forældre: Laurits Christensen og Hustru Magda, f. Christensen. I Ægteskabet er 1 Barn: Hans 19. 10. 1956. Egon Hansen købte i Juni 1955 Ejendommen Matr. Nr. 12c af Carl Jørgensen, der havde ejet den i 27 Aar. Arealet er 8 ha og normal Besætning 5 Køer plus Opdræt, 3 Søer. Svin og 2 Heste. Stuehuset er opført ca. 1885, men siden paalagt fast Tag, Stald og Lade er lidt yngre, mens Vaske- og Brændselsrum er opført ca. 1957. Ejdsksk. 28.000 Kr.

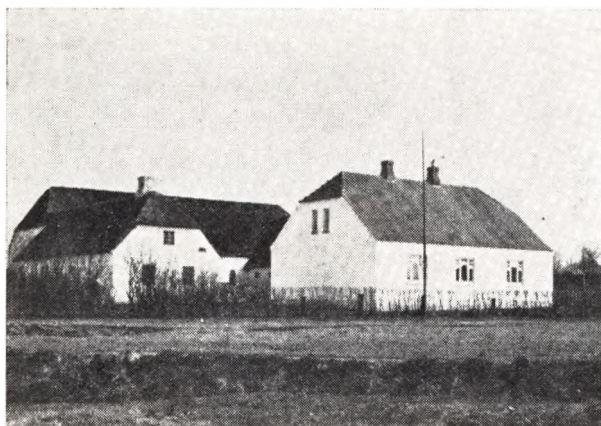

HALD, NIELS, Gaardejer,
»Elkærgaard«, Skelund,

er født i Als 16. 12. 1907. Forældre: Chr. Hald og Hustru Thomine, f. Thomsen. Niels Hald overtog i 1947 Gaarden Matr. Nr. 12a efter sin Far, der havde ejet den siden 1914. Arealet er 30 Tdr. Ld. og normal Besætning 12 Køer plus Opdræt, 20 Svin og 3 Heste. Bygningerne er opført 1925, da Gaarden blev flyttet hertil fra Pladsen ved den nye Skole. Ejdsksk. 52.000 Kroner.

HALD, PETER, Gaardejer,
»Bakkelyst«, Skelund,

er født i Sogne 28. 9. 1891. Forældre: Niels Hald og Hustru Mariane, f. Jensen. Peter Hald er gift med Martha, f. Thomsen i Als 8. 1. 1892. Forældre: Poul Thomsen og Hustru Anna Johanne, f. Christiansen. I Ægteskabet er 2 Børn: Niels 10. 10. 1920 og Magda 26. 7. 1927. Peter Hald overtog i 1917 Gaarden Matr. Nr. 25a efter sin Far, der havde ejet den siden 1900 og samtidig ejede en Ejendom i Skelund, som senere blev lagt sammen. Arealet er 24 Tdr. Ld. og normal Besætning 9 Køer plus Opdræt, 1 So, 15 Svin og 3 Heste. Stuehuset er ca. 100 Aar gammelt, Lade og Kostald opført 1926 og Maskinhuset senere. Ejdsksk. 40.000 Kroner.

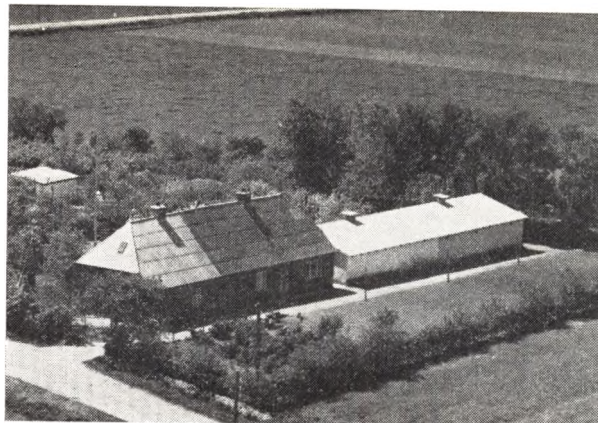

HANSEN, GEORG, Hønseriejer,

»Elmely«, Skelund, er f. i Aarslev paa Fyn 6—8

1903. Forældre: Tømrer Laurits Hansen og Hustru Ane Marie. Georg Hansen er gift med Kirstine, f. Jensen i Aalborg 23. 3. 1910. Forældre: Chr. Jensen og Hustru Magda, f. Willsen. I Ægteskabet er 5 Børn: Rita 23. 10. 1927, Kristian 10. 5. 1930, Grethe 23. 3. 1933, Linhart 4. 6. 1946 og Ole 22. 1. 1953. Georg Hansen købte i Oktober 1949 Ejendommen med et Areal paa 1/2 Td. Ld. Hansen oprettede Hønseri med ca. 800 Høns og Rugeanlæg, hvorfra der leveres ca. 10.000 Kyllinger aarlig, deraf en Del baade til England og Frankrig. Der sælges endvidere Rugeæg til Udlandet. Stuehuset er ældre, men blevet moderniseret af Hansen samt paalagt nyt Tag. Hønsarhuset er opført 1954—55. Georg Hansen købte Ejendommen af P. Leth, der ejede den ca. 5 Aar. Tidligere ejede Anders Andersen den i mange Aar, men da var Arealet paa ca. 15 Tdr. Ld.

JENSEN, ANTON, Gaardejer,

»Odkjær«, Veddum,

er født her paa Gaarden 5. 2. 1897. Forældre: Jens Chr. Jensen og Hustru Petrine, f. Pedersen. JENSEN, LARS, født 29. 9. 1895.

Anton Jensen købte i 1942 Gaarden Matr. Nr. 40a m. fl. af sin Far, der havde ejet den siden 1895, men Gaarden har siden 1856 været i Slægtens Eje. Normal Besætning er 8 Køer plus Opdræt, Traktor, 6 Søer og 10 Svin. Ejdsksk. 43.000 Kr. Stuehuset er opført 1856, Laden 1856, Ko- og Hestestald 1917, men siden omforandrede og moderniserede.

JENSEN, SVEND AAGE, Gaardejer,

»Snoghuset«, Skelund,

er født i Sundby-Hvorup 23. 5. 1913. Forældre: Jens Lauge Jensen og Hustru Marie, f. Hansen. Svend Aage Jensen er gift med Krista Marie, f. Larsen i Arden 11. 11. 1918. Forældre: Jens P. Larsen og Hustru Alma, f. Jensen. I Ægteskabet er 4 Børn: Jens Jørgen 13. 2. 1939, Poul Erik 30. 1. 1940, Lauge 18. 9. 1941 og Kaj 23. 9. 1945. Svend Aage Jensen købte i 1945 Ejendommen Matr. Nr. 41a af Chr. Kusk, der havde ejet den i ca. 5 Aar. Arealet er ca. 12 Tdr. Ld. og normal Besætning 5 Køer plus Opdræt, 2 Søer samt Svin og 1 Hest. Stalden er opført ca. 1943, mens de øvrige Bygninger er ca. 100 Aar gamle. Ejdsksk. 19.000 Kr. Tidligere har Jensen i 5 Aar ejet en Ejendom i Skelund By med 9 Tdr. Ld., som nu ejes af Carl Christensen.

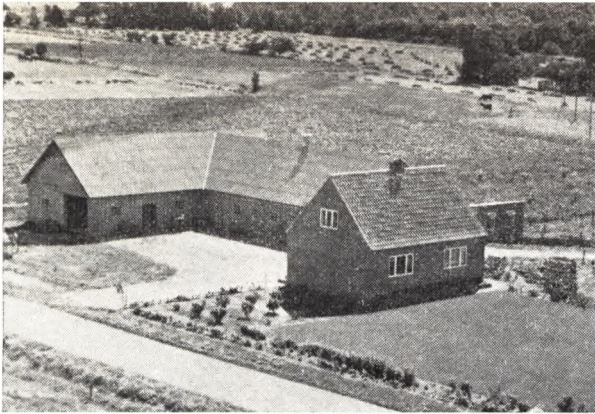

JENSEN, CARLO, Gaardejer,
 »Søndervang«, Skelund,
 er født i Solbjerg 23. 1. 1923. Forældre: Alexander Jensen og Hustru Marie, f. Christiansen, Carlo Jensen er gift med Minna, f. Heilskov i Als 21. 11. 1925. Forældre: Marius Heilskov og Hustru Alma, f. Glarborg. I Ægteskabet er 2 Børn: Hans Jørgen 26. 3. 1952 og Helle 8. 3. 1954. Carlo Jensen købte i 1950 Jorden Matr. Nr. 14g af sin Svigerfar og opførte Bygningerne samme Aar. Arealet er 18 Tdr. Ld. og normal Besætning 10 Køer plus Opdræt, 4 Søer samt Svin og 2 Heste. Ejds. 40.000 Kr.

JØRGENSEN, ALFRED, Gaardejer,
 »Kærly«, Skelund,
 er født i Sognet 26. 9. 1900. Forældre: Søren Jørgensen og Hustru Maren, f. Andersen, Alfred Jørgensen er gift med Selma, f. Hansen i Kappel paa Lolland 7. 12. 1901. Forældre: H. P. Hansen og Hustru Laura. I Ægteskabet er 3 Børn: Mona Agnethe 18. 8. 1929, Ebbe Troels 28. 7. 1933 og Dora Vibeke 21. 10. 1936. Alfred Jørgensen købte i 1941 Gaarden Matr. Nr. 21d af Chr. Nielsen (Mors), der havde ejet den siden 1910. Arealet er 16 Tdr. Ld., hvoraf de 9 Tdr. Ld. er tilkøbt ca. 1920. Normal Besætning er 7 Køer plus Opdræt, 3 Søer, Svin og 1 Hest. Stuehus og Stald er opført 1910 og Laden 1920. Ejds. 30.000 Kr. Tidligere har Jørgensen fra 1928—1941 ejet en Ejendom i Dalby-over med 15 Tdr. Ld.

LARSEN, GUNNAR, Gaardejer,
 »Møllegaard«, Skelund,
 er født i V. Hornum 7. 8. 1913. Forældre: Carl Larsen og Hustru Maren Sofie, f. Larsen. Gunnar Larsen er gift med Olga, f. Jensen i Hornum-Løgsted 13. 9. 1922. Forældre: Søren Jensen og Hustru Kirstine, f. Andrea. I Ægteskabet er 4 Børn: Carl 24. 10. 1943, Maren Sofie 24. 10. 1943, Bodil 3. 3. 1946 og Søren 27. 3. 1947. Gunnar Larsen overtog i 1955 Gaarden Matr. Nr. 23c efter Chr. Bøgh, der havde ejet den i 23 Aar. Arealet er 12 Tdr. Ld. og normal Besætning 5 Køer plus Opdræt, 3 Søer, Svin og 2 Heste. Stuehuset er ca. 100 Aar gammelt og Udbygningerne opført ca. 1928. Ejds. 25.000 Kr. Tidligere har Larsen i 5 Aar haft Forpagtningen af Kridtvænket i Aggersund. I mange Aar var der Mølle her paa Gaarden, men denne blev nedlagt i 1928.

LARSEN, MORTEN, Gaardejer,
 »Øster Holmgaard«, Veddum,
 er født i Ø. Hassing 31. 7. 1895. Forældre: Chr. Larsen

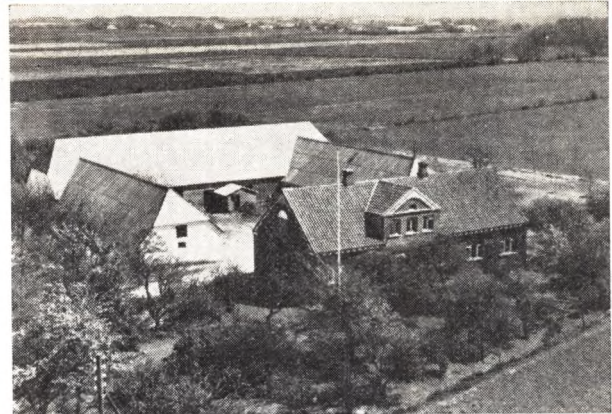

og Hustru Katrine, f. Frost. Morten Larsen er gift med Kristine, f. Jespersen her paa Gaarden 16. 10. 1902. Forældre: Chr. Jespersen og Hustru Andrea, f. Andersen. I Ægteskabet er 6 Børn: Kresten Jespersen 3. 8. 1923, Andrea Katrine 15. 3. 1926, Krista Katrine 28. 1. 1930, Alfred Julius 24. 12. 1933, Poul Henning 26. 7. 1937 og Bente 13. 9. 1940. Morten Larsen overtog i 1940 Gaarden Matr. 6b m. fl. efter sin Svigerfar, der havde ejet den siden 1893, og hans Far begyndte her i 1874. Arealet er 43 Tdr. Ld., hvoraf de 10 Tdr. Ld. blev tilkøbt i 1942. Normal Besætning er 14 Køer plus Opdræt, 9 Søer, Svin, 2 Heste og Traktor. Stuehuset er opført 1913, Kostalden 1906, mens Laden er tilbygget 3 Gange og paalagt fast Tag overalt. Ejds. 58.000 Kr. Grundskyld 27.000 Kr.



MORTENSEN, AXEL, Gaardejer,
 »Mølbakgaard«, Skelund,
 er født i V. Hassing 19. 8. 1895. Forældre: Morten Mortensen og Hustru Dortha, f. Akselsen. Axel Mortensen er gift med Magda, f. Tonnisen her paa Gaarden 9. 9. 1900. Forældre: Chr. Tonnisen og Hustru Johanne, f. Jellesen. I Ægteskabet er 1 Barn: Jørgen 12. 2. 1937. Axel Mortensen overtog i 1925 Ejendommen Matr. Nr. 13d efter sin Svigerfar, der havde ejet den siden 1899, men da laa Gaarden nordøst herfor, da den blev flyttet hertil i 1909. Arealet er 25 Tdr. Ld. og normal Besætning 10 Køer plus Opdræt, 12 Søer, Smaagri-se og 2 Heste. Der er lagt nyt Tag paa Bygningerne. Ejds. 44.000 Kr.

LAUSTSEN, PETER, Gaardejer,

»Færgesminde«, Veddum Kær, Veddum,

er født i Als 18. 12. 1899. Forældre: Johs. Laustsen, Haslevgaard, og Hustru Petrea Marie, f. Ladefoged. Peter Laustsen er gift med Dagny, f. Andersen i Als 4. 1. 1905. Forældre: Marinus Andersen og Hustru Kristine. I Ægteskabet er 2 Børn: Carl Birger 10. 8. 1925 og Bernt 5. 9. 1929. Peter Laustsen købte i 1925 Ejendommen af Jens P. Færgø, der havde ejet den siden 1910 og da opført den. Arealet er 30 Tdr. Ld., hvoraf dog de 16 Tdr. Ld. er tilkøbt 1940. Normal Besætning er 12 Køer plus Opdræt, men for Tiden drives den kvægløs, da der kun holdes ca. 25 Søer. Bygningerne er siden Opførelsen i 1910 blevet udvidede og moderniserede. Laustsen har endvidere købt Ejendommen nord herfor med 10 Tdr. Ld., som nu ejes af Sønnen Bernt.

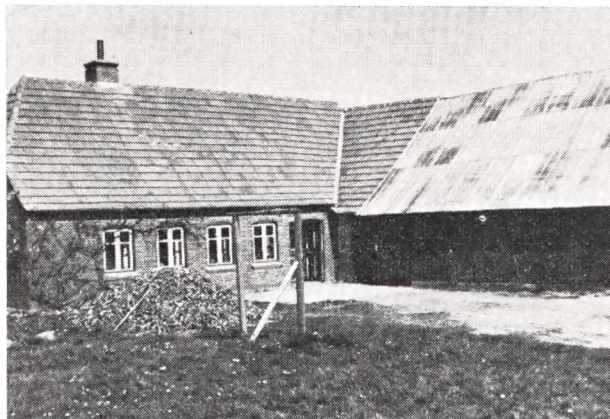

NIELSEN, EGON, J., Landmand,
Veddum Vandkær, Veddum,

er født i Bindslev 17. 7. 1925. Forældre: Chr. Nielsen og Hustru Mathilda, f. Engbjerg. Egon J. Nielsen er gift med Gerda, f. Jensen i Ingstrup 25. 7. 1926. Forældre: Aksel Jensen og Hustru Katrine, f. Eriksen. I Ægteskabet er 2 Børn: Linda 13. 6. 1949 og Bjarne 28. 7. 1952. Egon J. Nielsen købte i April 1956 Ejendommen af I. Eskildsen, der havde ejet den i ca. 2 Aar, og før havde Færgø ejet den i mange Aar. Arealet er 4½ Td. Ld. og normal Besætning 2 Køer plus Opdræt, 1 So og Smaagrise. Bygningerne er opført ca. 1900, dog er Udbygningerne lidt ældre, men med fast Tag. Tidligere har Nielsen i 2 Aar ejet et Hus i Veddum By.

NIELSEN, EJNAR WELLER, Gaardejer,
»Korsbækgaard«, Skelund,

er født samme Sted 20. 10. 1933. Forældre: Martinus Nielsen og Hustru Jane, f. Nielsen. Ejnar W. Nielsen er gift med Martha, f. Schmidt i Øse 1. 4. 1935. Forældre: Niels Schmidt og Hustru Henny, f. Pedersen. I Ægteskabet er 1 Barn: Jan Søren 7. 2. 1958. Ejnar W. Nielsen overtog i 1957 Forpagtningen af Gaarden, der ejes af hans Far, som har haft den siden 1913 og da overtog den efter sin Svigerfar. Arealet er 60 Tdr. Ld., hvoraf ca. 40 Tdr. Ld. er tilkøbt ad 5—6 Gange. Normal Besætning er 22 Køer plus Opdræt, 10 Søer, Svin og Traktor. Stuehuset er opført 1936 og de øvrige Bygninger 1914, 1922 og 1931. Ejds. 88.000 Kr.

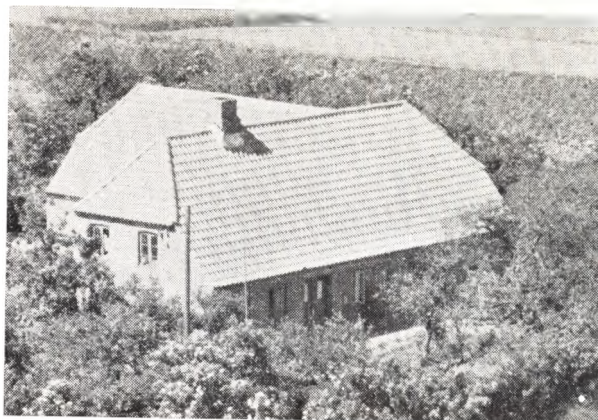

NIELSEN, HANS HAAGEN, Landmand,
Skelund,

er født i Oue 13. 8. 1931. Forældre: Chr. Peter Nielsen og Hustru Petrea Jensine, f. Jensen. Hans H. Nielsen er gift med Ruth, f. Bersang Christensen i Skelund 26. 6. 1933. Forældre: Hans Lauritsen og Hustru Elly, f. Christensen. I Ægteskabet er 1 Barn: Jette Birgit 26. 12. 1951. Hans H. Nielsen købte 2. 5. 1958 Ejendommen af Chr. Sørensen, der havde ejet den ca. 35 Aar. Arealet var ved Overtagelsen paa 8 Tdr. Ld., men der er frasolgt 2 Gange, saa der nu kun er ½ Td. Ld. Der holdes 2 Søer, Smaagrise og 200 Høns. Bygningerne er opført 1915—20, dog er Kostalden yngre.

NIELSEN, MAGNUS, Gaardejer,

»Gl. Lægebolig«, Skelund,

er født i Sognet 30. 6. 1897. Forældre: Peter Nielsen og Hustru Maren, f. Sørensen. Magnus Nielsen købte i 1928 Gaarden Matr. Nr. 11b af Pedersen Nørkær, der havde ejet den i ca. 20 Aar. Arealet er 12 Tdr. Ld., men var før større, da der er frasolgt 10 Tdr. Ld. ca. 1949. Normal Besætning er 16 Kreaturer, 20 Svin og Traktor. Bygningerne er opført for ca. 100 Aar siden. Nielsen har dog bygget Lade og Kostald samt paalagt fast Tag overalt. Ejds. 32.000 Kr.

NIELSEN, NIELS MARINUS, Gaardejer,

»Kærholm«, Skelund,

er født samme Sted 12. 5. 1889. Forældre: Jens Nielsen og Hustru Else Katrine, f. Nielsen. Niels M. Nielsen er gift med Andrea, f. Jensen i Skelund 17. 6. 1902. Forældre: Niels Jensen og Hustru Johanne, f. Nielsen. I Ægteskabet er 1 Barn: Johanne Kathrine 21. 5. 1925. Niels M. Nielsen overtog i 1919 Gaarden Matr. Nr. 15b m. fl. efter sin Far, der havde ejet den siden 1888 og da overtog den efter sin Far, som da ejede »Bratbjerggaard«, hvorfra en Del af Jorden er udstykket. mens Resten er tilkøbt ad 3 Gange og før har hørt til Skelund Kro. Arealet er 15,7 ha og normal Besætning 12 Køer plus Opdræt, 4 Søer, Svin og 3 Heste. Stuehuset er opført 1888, Kostalden ombygget 1937, Laden 1905, men der er lagt fast Tag paa overalt. Ejds. 48.000 Kr.

NIELSEN, POUL, Gaardejer,

»Mølholtgaard«, Veddum,

er født i Skelund 17. 10. 1902 og død 24. 3. 1939. Forældre: Chr. Nielsen og Hustru Dorthea. Poul Nielsen var gift med Kristine, f. Dahl paa Glerup Mark 5. 7. 1905.

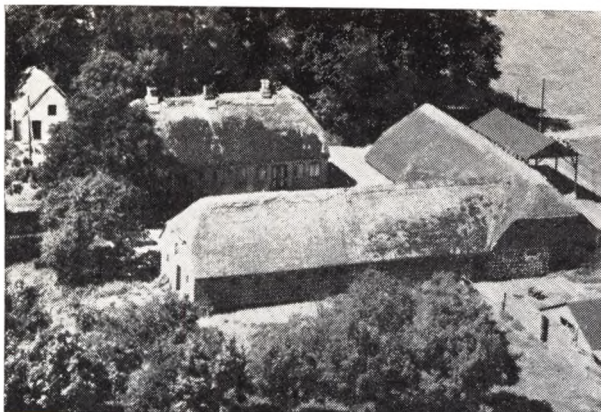

Forældre: Jens Chr. Dahl og Hustru Anna Marie, f. Larsen. I Ægteskabet er 3 Børn: Ove 5. 12. 1930, Jens 24. 12. 1932 og Niels 26. 7. 1934. Poul Nielsen købte i 1930 Gaarden Matr. Nr. 58a m. fl. af sin Far, der havde ejet den i 13 Aar. Arealet er 39 Tdr. Ld. og normal Besætning 10 Køer plus Opdræt, 3 Heste, 4 Søer og 15 Svin. Ejds. 39.000 Kr. Garage er bygget 1958, Stuehuset 1882, Kostalden 1921, mens de øvrige Bygninger er ældre, men blevet moderniserede. Gaarden bestyres af Søren Johansen, der har været her siden Nielsens Død i 1939.



NIELSEN, SOFUS, Landmand,

»Hannesminde«, Skelund,

er født i Oue 10. 7. 1932. Forældre: Chr. P. Nielsen og Hustru Jensine Petrine, f. Hansen. Sofus Nielsen er gift med Hanne, f. Jensen her paa Ejendommen 24. 8. 1934. Forældre: Niels Jensen og Hustru Inger Marie Bertine, f. Sørensen. I Ægteskabet er 1 Barn: Susanne 23. 4. 1958. Sofus Nielsen overtog i 1954 Ejendommen Matr. Nr. 29d efter sin Svigermor, der havde boet her siden 1929, og hendes Mand døde i 1948. Arealet er 3½ Td. Ld. og normal Besætning 2 Køer plus Opdræt, 2 Søer, Svin og 100 Høns. Stuehuset er opført 1860, mens Udbygningerne er yngre, bl. a. er Laden opført 1930, men tilbygget 1959. Ejds. 9500 Kr.

SØRENSEN, EMIL, Minkfarmer,

»Forsøgsmarken«, Skelund,

er født i Sognet 2. 8. 1902. Forældre: Søren Sørensen (Villads) og Hustru Petrea. Emil Sørensen er gift med Anna Nielsine, f. Laursen i Bælum-Solbjerg 8. 8. 1905. Forældre: Emil Laursen og Hustru Ane Marie. I Æg-



teskabet er 5 Børn: Inger 3. 6. 1927, Margit 15. 8. 1931, Kurt 14. 8. 1933, Karin 23. 4. 1943 og Aase 11. 6. 1950. Emil Sørensen købte 1. 2. 1945 Ejendommen Matr. Nr. 32a af Chr Jensen, der havde ejet den ca. 10 Aar. Tidligere ejede Chr. Mikkelsen den i 6 Aar. Arealet er 3 Tdr. Ld. og normal Besætning 2 Køer plus Opdræt og Svin. De sidste 6 Aar har Sørensen tillige haft Minkfarm med ca. 85 Avlsdyr. Stuehuset er over 100 Aar gammelt, men grundmuret ca. 1943, mens Udbygningerne er yngre. Ejds. 12.000 Kr. Tidligere har Sørensen i 12 Aar ejet et Hus i Skelund By, og Sørensen har gennem flere Aar været Reservepostbud. For mange Aar siden var der Snedkerværksted her paa Ejendommen.



OTTE, NIELS P., Gaardejer,

»Blæsborg«, Skelund,

er født i Sognet 17. 3. 1894. Forældre: Chr. Andersen Otte og Hustru Anne, f. Nielsen. Niels P. Otte er gift med Kirstine, f. Andersen i Als 2. 1. 1893. Forældre: Barber Peter Andersen og Hustru Kristine, f. Jensen. I Ægteskabet er 3 Børn: Kristian 10. 1. 1921, Erik 28. 10. 1923 og Svend 19. 2. 1928. Niels P. Otte købte i 1919 Ejendommen Matr. Nr. 26a m. fl. af sin Far, der ejede Jorden her og var Skovfoged under »Visborggaard«. Arealet er 21 Tdr. Ld. og normal Besætning 8 Køer plus Opdræt, 4 Søer, 10 Svin og 2 Heste. Bygningerne er opført 1907 paa nær Laden, som blev bygget 1926. Ejds. 38.000 Kr. Sønnen Svend er gift med Ebba, f. Simonsen i Gøttrup 19. 7. 1927, og de bor her paa Gaarden. Svend Sørensen har 1 Barn: Kirsten 26. 10. 1958.

VISBORG SOGN

(Skelum-Visborg Kommune)

Anneks til Skelum, omgives af dette og Als Sogn, Mariager Fjord, Hadsund, Vive, Rostrup og Astrup Sogne samt Helligum Hrd. (Solbjærg S.). Kirken ligger ca. 14 km NØ. for Mariager og ca. 36 km SØ. for Aalborg. Jorderne, der er noget ujævne og bakkede (højeste Punkt Langbjærg, 51 m; Hanshøj; Tingshøj; fra Bakken ved Siden af Kirken vid Udsigt over Omegnen), mod Ø. lavtliggende, er for en stor del sandede, med Grus og Sand i Underlag, i den østl. Del mere muldede med Lerunderlag. Henved $\frac{1}{4}$ er dækket med Skov (Grimholtkær, Tronsk., Endelen, Snevren, Høgholtkær, Aaringkær, V. Lovnkær (1468 Louenkier) m. m.; Fruens Bøge med Sommerrestauration; Ormggaard Pl., anl. 1894, 23,1 ha). Nord- og Østgrænsen dannes delvis af Korup Aa, der løber gennem Sognet til Mariager Fjord. Gennem Sognet gaar Landevejen fra Aalborg til Hadsund samt Aalborg-Hadsund Banen.

Befolkning (i Statistikken er indbefattet den Del af Sognet, der er henlagt under det 1. 4. 1921 oprettede Hadsund Sogn) i 1921: 2460 (1801: 531, 1850: 828, 1901: 1892), boende i 449 Gaarde og Huse. Det saml. Hartk. 1905): 275 Td.; 46 Gaarde med 245 og 183 Huse med 30 Td. Hartk., samt 63 jordløse Huse. Ejds. (1920): 5451, deraf Jordv.: 2182. Areal: 4348 ha, hvoraf (1919) besaaet med Hvede 24 ha, Rug 208, Byg 65, Havre 337, Blands. til Modenhed 173, Kartofler 129, Foderroer 189,

Foderroer 189; Brak udgjorde 127 ha, Grønfoder og Græsning 1619, Haver o. l. 39, Tørvemoser 29, Skov 1109, Heder og Lyngbakker 192, Klitarealer og Stenmarker 24, Vandar. 14. Kreaturhold (1922): 511 Heste, 1938 Hornkv. (deraf 928 Køer), 31 Geder, 591 Faar, 1376 Svin (1914: 2406).

I Sognet Byerne: Visborg (1351 Wisborgh) med Kirke, Skole, Forsamlingshus, Afholdshjem, Kmdshdl., Brugsforen., Ml., Teglværk, Andelsmejeri (opr. 1905), Jernbanestation og Posteksp.; Glerup (1469 Glerup) med Skole, Brugsforen. Saml. af Gaarde og Huse: Glargde (1664 Glargaarden), Møllegde (1664 Møllgaarden), Glerupvad, Skovhuse, Strandkær. — Gaarde: Hovedgaarden Visborggaard har 71,1 Td. H., Ejds. 1150, deraf Skoven 527, Jordv. 564, deraf Skoven 260; ca. 1032 ha, deraf Ager 276, Eng 99, Skov 637, Mose 11. Gaarden har eget Mejeri og Elektricitetsværk; Hovedgaraden Havnø (1468 Haunø) har 54,0 Td. H., Ejds. 570, deraf Skoven 230, Jordv. 328, deraf Skoven 93; ca. 987 ha, deraf Ager 124, Eng 386, Skov 386. Ormgd., Kildegd., Urenholt (1688 Uhrenholt), Pærehavegd. Korup Vandmølle (1664 Kaarup Mølle).

Visborg Sogn, een Sognekommune med Hovedsognet, har Tingsted i Hadsund. Det hører under de samme Kredse som Hovedsognet samt 5. Udskrivningskr. 409. Lægd. Kirken tilhører Ejeren af Visborggaard.



ANDERSEN, ANDERS, Landmand,
»Strandkærhus«, Visborg,

er født i Solbjerg 20. 1. 1884. Forældre: Niels Andersen og Hustru Martine Petrine, f. Jensen. Anders Andersen er gift med Sørine Kirstine, f. Rasmussen i Solbjerg 7. 1. 1885. Forældre: Peter Rasmussen og Hustru Maren. I Ægteskabet er 6 Børn: Olga Cecilie, 9. 5. 1907, Karl Anker 6. 8. 1909, Ingemann Johs. 11. 5. 1911, Niels Peter 18. 10. 1912, Ruth 11. 6. 1915 og Esther Debora 9. 7. 1930. Anders Andersen købte i 1911 Ejendommen Matr. Nr. 39c og 45 l af Jens Jensen, der havde ejet den nogle Aar. Ejendommen er opført af Jørgen Bang, som ejede den i mange Aar. Arealet er 9 Tdr. Ld., hvoraf Andersen har tilkøbt de 4 Tdr. Ld. Besætningen har før været paa 6 Køer plus Opdræt samt Svin, men for Tiden drives den kvægløs. Bygningerne er opført 1876, men siden blevet udvidede. Ejds. 18.000 Kr. Tidligere har Andersen fra 1906 ejet en anden Ejendom her.



CHRISTENSEN, CHR., Gaardejer,
»Katrinesminde«, Glerup, Hadsund,

er født i Flejsborg 18. 11. 1919. Forældre: Carl Christensen og Hustru Kirstine, f. Pedersen. Chr. Christensen er gift med Grethe, f. Jensen i Astrup 11. 6. 1923. Forældre: Chr. Jensen og Hustru Kristine, f. Christensen. I Ægteskabet er 4 Børn: Kjeld 25. 6. 1945, Kirsten 13. 6. 1946, Knud 28. 10. 1948 og Bente 26. 3. 1956. Chr. Christensen købte i Juni 1951 Ejendommen Matr. Nr. 2f m. fl. efter at have haft den i Forpagtning siden 1946. Tidligere har Harry Trangeled ejet

den i ca. 10 Aar. Arealet er 18,6 ha og normal Besætning 12 Køer plus Opdræt, 10 Søer, Smaaagrise, 1 Hest og Traktor. Bygningerne er opført 1905, men Christensen har paalagt fast Tag. Ejds. 41.500 Kr.

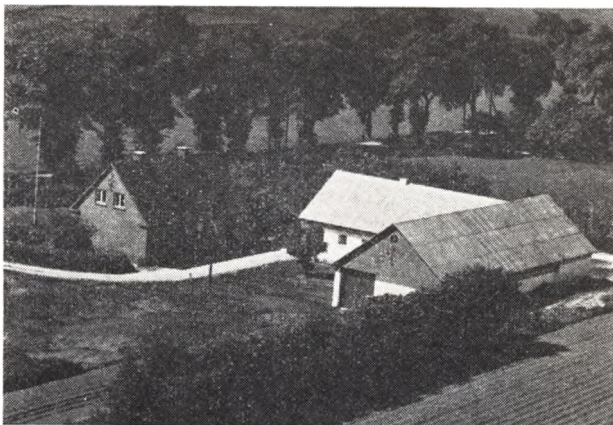

DAHL, MARTIN, Gaardejer,
»Birkevang«, Visborg,

er født i Bælum-Solbjerg 6. 12. 1913. Forældre: Jens Chr. Christiansen Dahl og Hustru Ane Marie, f. Larsen. Martin Dahl er gift med Ketty Margrethe, f. Olesen i Astrup 6. 4. 1914. Forældre: Marius Olesen og Hustru Mariane. I Ægteskabet er 3 Børn: Jens Chr. 14. 9. 1944, Jane 9. 9. 1949 og Anna Margr. 25. 9. 1958. Martin Dahl købte i 1939 Jorden Matr. Nr. 1aa og opførte Bygningerne samme Aar. Arealet er 15 Tdr. Ld. og normal Besætning 6 Køer plus Opdræt, 3 Søer, Svin og 2 Heste. Maskinhuset er opført 1949 og Hønsenehuset 1940. I 1956—57 er Laden blevet udvidet. Ejds. 40.000 Kr.



DYHR, AAGE, Gaardejer,
»Overgaardsminde«, Hadsund,

er født i Gunderup 30. 5. 1914. Forældre: Peter Dyhr og Hustru Elfrida, f. Andersen. Aage Dyhr er gift med Karen, f. Peen i Ø. Sundby 24. 8. 1918. Forældre: Johan Peen og Hustru Henriette, f. Frederiksen. I Ægteskabet er 3 Børn: Kirsten 16. 1. 1949, Peter 15. 6. 1951 og Inger 10. 1. 1954. Aage Dyhr købte i 1956 Gaarden Matr. Nr. 10a af Chr. Ejstrup, der havde ejet den ca.

3 Aar. Tidligere har Gaarden gennem mange Aar været i Overgaard-Slægtsens Eje. Arealet er 94 Tdr. Ld. og normal Besætning 18 Køer plus Opdræt, 10 Søer, Svin og Traktor. Laden er opført 1881 og de øvrige Bygninger 1910—12. Der er fast Tag paa alle Bygninger. Ejds. 65.000 Kr. Tidligere har Dyhr ejet flere forskellige Gaarde. Gaarden er en af de ældste i Sognet og har før hørt under »Visborggaard«.

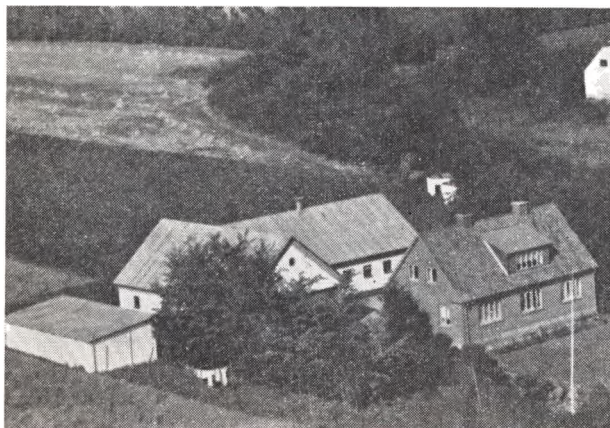

FREDERIKSEN, KARL, Gaardejer,
»Østervang«, Visborg,

er født i Højen 7. 8. 1910. Forældre: Frederik Frederiksen og Hustru Marie, f. Jensen. Karl Frederiksen er gift med Karen Anine, f. Thomsen i »Blaakær«, Sønderholm 25. 7. 1916. Forældre: Johan Thomsen og Hustru Ane Margrethe, f. Christensen. I Ægteskabet er 2 Børn: Grethe 31. 5. 1941 og Irene 4. 5. 1945. Karl Frederiksen købte i 1939 Jorden Matr. Nr. 1ad og 1bc og opførte Bygningerne samme Aar. Arealet er 16 Tdr. Ld. og normal Besætning 7 Køer plus Opdræt, 3 Søer, Svin og Traktor. Siden 1939 er der bygget Vaskehus, Høsehus og Maskinhus. Ejds. 42.500 Kr. Frederiksen har før i flere Aar været paa »St. Restrup«.

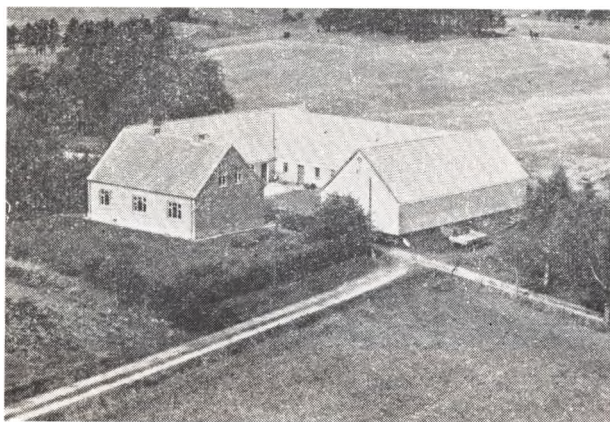

JENSEN, JOHS., Gaardejer,
»Langmosegaard«, Glerup, Hadsund,
er født i Hersum 15. 2. 1922. Forældre: Anthon P. Jensen og Hustru Sigrd, f. Christensen. Johs. Jensen købte i 1952 Gaarden Matr. Nr. 4b m. fl. af Chr. Lassen,

den havde ejet den 5 Aar. Arealet er 52 Tdr. Ld. og normal Besætning 14 Køer plus Opdræt, 10 Søer, Svin og 2 Heste. Bygningerne er opført 1937 efter Brand. Ejds. 66.000 Kr. Tidligere har Jensen i 4 Aar ejet en Gaard med 72 Tdr. Ld. i Vraa ved Løvel sammen med sin Bror.

JENSEN, MARIUS, Gaardejer,
»Korsmarksgaard«, Hadsund,
er født samme Sted 29. 9. 1909. Forældre: Niels P. Jensen og Hustru Jensine, f. Jensen. Marius Jensen er gift med Lilly, f. Lybech i Visborg 11. 6. 1921. Forældre: Emanuel Lybech og Hustru Jensine, f. Schmidt. I Ægteskabet er 2 Børn: Ellen Margrethe 2. 12. 1942 og Niels Jørgen 29. 10. 1946. Marius Jensen overtog i 1942 Gaarden Matr. Nr. 15a og b efter sin Far, der havde ejet den siden 1907, men da var der kun et Areal paa 16 Tdr. Ld., men han tilkøbte mere Jord fra sin Fars Ejendom og siden mere, saa der i Dag er et Areal paa ca. 60 Tdr. Ld. Normal Besætning er 30 Kreaturer, 30 Svin og 2 Heste. Stuehuset er opført ca. 1914, mens Laden er yngre og de øvrige Bygninger ældre. Ejds. 50.000 Kr.

MALTHE, SVEND AAGE, Gaardejer,
»Strandkær«, Visborg,
er født i Visborg 3. 10. 1914. Forældre: Johs. Marius Malthé og Hustru Inger Margrethe Kirstine, f. Christensen. Svend Aage Malthé er gift med Petra, f. Houmann i Falslev-Vindblæs 17. 7. 1918. Forældre: Almann Houmann og Hustru Anna Marie, f. Christensen. I Ægteskabet er 6 Børn: Kaj Erik 5. 5. 1937, Anna Dorthea 14. 7. 1938, Henning 14. 2. 1942, Jens Aksel 16. 10. 1943 og Ole 19. 8. 1946. Svend Aage Malthé købte i 1940 Ejendommen Matr. Nr. 44n af Jens V. Malthé, der havde opført den i 1914 og ejet den siden. Arealet er 24 Tdr. Ld. og normal Besætning 8 Køer plus Opdræt, 5 Søer, Svin, 1 Hest og Traktor. Siden 1914 er der bygget Høsehus og Vognhus. Ejds. 40.000 Kr. Jorden er udstykket fra Malthés Fødehjem »Strandkærgaard«.

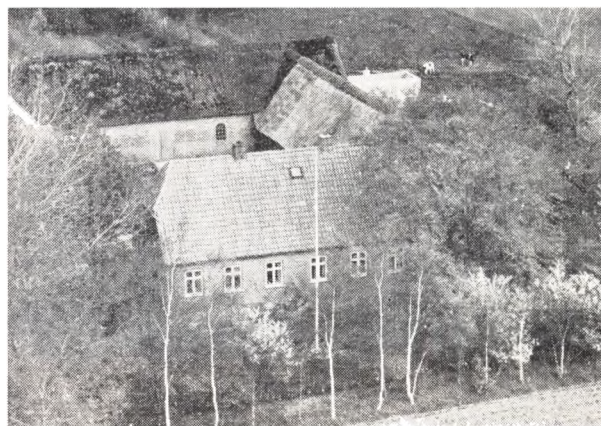

MOURITSEN, GUNNER, Gaardejer,
»Skovlygaard«, Visborg,
er født i Rostrup 28. 6. 1928. Forældre: Jens Mouritsen og Hustru Signe, f. Nielsen. Gunner Mouritsen er gift med Rita, f. Bartholomæussen i Rostrup 13. 12. 1934. Forældre: Niels Albinus Bartholomæussen og Hustru Sigrd Mariane. Gunner Mouritsen købte i September

1956 Gaarden Matr. Nr. 39b m. fl. af Thyge Smith, der havde ejet den mange Aar og var født her. Arealet er 42 Tdr. Ld. og normal Besætning 10 Køer plus Opdræt, 4 Søer, Svin og 2 Heste. Stuehuset er opført 1932, mens de øvrige Bygninger er ældre. Ejdsks. 50.000 Kr.



NIELSEN, HENNING HOLM, Gaardejer,

Glerup Vad, Hadsund,

er født i Farstrup 27. 4. 1925. Forældre: Murer Jørgen Nielsen og Hustru Nilda, f. Jakobsen. Henning H. Nielsen er gift med Hilda, f. Christensen i Thisted, Arden. 29. 4. 1932. Forældre: Henry Christensen og Hustru Ingrid, f. Gregersen. I Ægteskabet er 3 Børn: Margit 5. 1. 1954, Inge 26. 4. 1957 og Jens Jørgen 4. 1. 1959. Henning H. Nielsen købte 1. 9. 1958 Ejendommen af Oktavius Wulf Pedersen, der havde ejet den i 13 Aar. Arealet er 14 Tdr. Ld. og normal Besætning 5 Køer plus Opdræt, 2 Søer og ca. 10 Svin. Bygningerne er opført ca. 1890. Ejdsks. 18.000 Kr. Tidligere har Nielsen i 4 Aar ejet et Hus i Korup.

SØNDERMARK, HENNING, Gaardejer,

»Halkærgaard«, Hadsund,

er født i Taarslev 8. 4. 1918. Forældre: Chr. Søndermark og Hustru Marie, f. Nielsen. Henning Søndermark er gift med Esther, f. Pedersen i Skæve 17. 12. 1921. Forældre: Gothard Pedersen og Hustru Kristine, f. Nielsen. Henning Søndermark købte i 1954 Ejendommen af Kærgaard Jepsen, der havde ejet den i 4 Aar. Arealet er 50 Tdr. Ld. og normal Besætning 12 Køer plus Opdræt, 6 Søer, ca. 50 Svin og 2 Heste. Stuehuset er opført 1933, Udbygningerne 1941, mens Hestestalden er ældre. Tidligere har Søndermark været Bestyrer paa »Voldstedlund« og paa Marselisborg.

THOMSEN, MARTINUS, Gartner og Landmand,

»Karpedammen«, Visborg,

er født i Sønderholm 30. 11. 1913. Forældre: Johan Thomsen og Hustru Anna Margrethe, f. Christensen. Martinus Thomsen er gift med Edith, f. Junker i Egtved 28. 3. 1916. Forældre: Jørgen Junker og Hustru Kirstine, f. Pedersen. I Ægteskabet er 4 Børn: Jørgen Junker 16. 11. 1941, Johan Erik 14. 2. 1943, Kjeld Egon

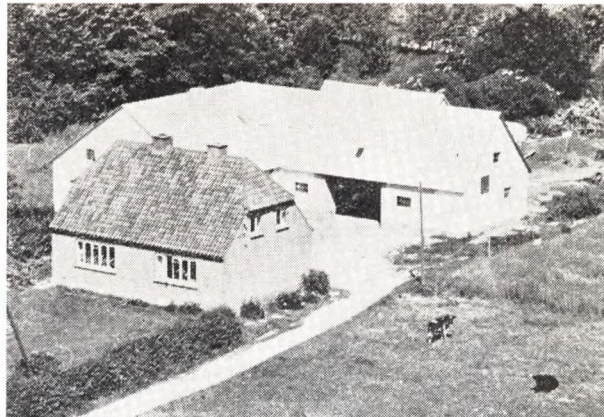

16. 5. 1945 og Kirsten Margrethe 2. 12. 1949. Martinus Thomsen købte i 1939 Jorden og opførte Bygningerne samme Aar. Arealet er 9 Tdr. Ld. og normal Besætning 5 Køer plus Opdræt, 3 Søer, Svin og 1 Hest. Fra Begyndelsen var der Gartneri her. Bygningerne er 1954 blevet ombyggede.

Brorstrup Sogn



CHRISTENSEN, EGON GEORG, Gaardejer,

Vestby Haverslev, Arden,

er født i Smaarup 9. 12. 1925. Forældre: Kresten Nielsen Christensen og Hustru Elna, f. Andersen. Bedsteforældre: FF Kresten Nielsen, MF Marinus Andersen, MM Petrea. Egon G. Christensen er gift med Kitty, f. Christensen i Stenild 9. 10. 1918. Forældre: Gdr. Jens Chr. Christensen og Hustru Kristiane. I Ægteskabet er 3 Børn: Bodil Elisabeth 10. 7. 1949, Ingrid Irene 16. 2. 1952 og Linda Marie 1. 2. 1954. Egon G. Christensen købte i 1957 Ejendommen Matr. Nr. 3c af Kresten Andersen Vognsild med et Areal paa 19½ Td. Ld. Jorden var ved Overtagelsen meget forsømt, men er nu i fuld Kultur. Normal Besætning er 6 Køer plus Opdræt, 8 Svin, 1 So, 2 Heste og der leveres 9 Svin aarlig. Bygningerne er opført ca. 1896, mens Christensen har indsat Maskinerne efterhaanden.

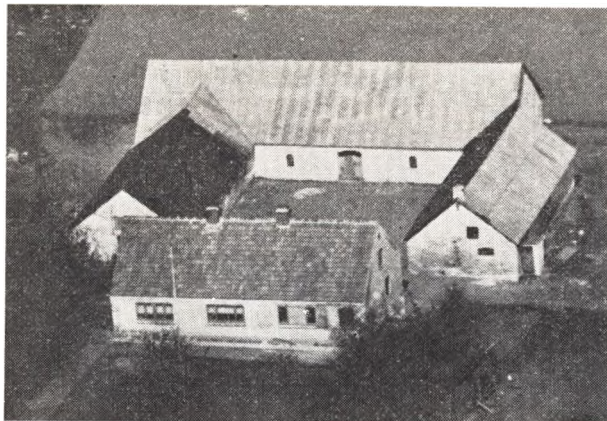

SVENSTRUP, REINER, Gaardejer,
Haverslev, Arden,

er født Kgs. Thisted 8. 6. 1910. Forældre: Gdr. Karl Svenstrup og Hustru Andrea, f. Christensen. Bedsteforældre: FF Anders Svenstrup. Reiner Svenstrup er gift med Ella Dorteia, f. Christensen i Vebbestrup 13. 2. 1918. Forældre: Landmand Jens Christensen og Hustru Marie. Bedsteforældre: FM Else Christensen, MF Landmand Søren Peter Sørensen, MM Doris. I Ægteskabet er 3 Børn: Ejnar 26. 12. 1948, Jens Karl 5. 8. 1951 og Anne Marie 5. 1. 1954. Reiner Svenstrup købte i 1947 Ejendommen af Jens Bæsgaard, der havde ejet den ca. 10 Aar. Arealet er 32 Tdr. Ld. og normal Besætning 10 Køer plus Opdræt, 2 Heste, 40 Svin. Der findes de nødvendige Maskiner og Redskaber, hvoraf Svenstrup har indsat en Del. Bygningerne er opført ca. 1895, men Svenstrup har restaureret Stuehuset samt paalagt nyt Tag og i 1950 opført Hønseshus.



VESTBY, CHR. SØRENSEN, Husmand,
Haverslev, Arden,

er født i Vokslev 9. 2. 1902. Forældre: Husmand Søren Sørensen og Hustru Ane Johanne, f. Christensen. Chr. S. Vestby er gift med Alma, f. Nørregaard i Rørbæk 1. 8. 1912. Forældre: Husmand Otto Laurits Nørregaard og Hustru Kristine, f. Nielsen. Bedsteforældre: FF Kresten Pedersen Nørregaard, FM Anna Dorteia, MF Niels Chr. Nielsen (Bak), MM Maren. I Ægteskabet er 4 Børn: Arne 24. 5. 1934, Edith 4. 2. 1939, Karen Elise 2. 9. 1940 og Svend Erik 1. 7. 1950, alle med Navnet Nørregaard. Chr. Sørensen købte i 1938 Ejendommen

Matr. Nr. 3f af Kresten Larsen Støvring med et Areal paa 8 Tdr. Ld. Sørensen har baade drænet og merglet Jorden. Normal Besætning er 4 Køer plus Opdræt, 4 Svin, 1 Hest og der leveres 3 Svin aarlig. Sørensen har købt nogle af de nødvendige Maskiner samt installeret elektrisk Lys. Stuehus, Kostald og Lade er opført 1902, mens Sørensen har bygget Hønseshuset i 1948.

Lyngby Sogn



CHRISTENSEN, NIELS LINUS, Gaardejer,
Tvorupgaard, St. Brøndum,

er født samme Sted 29. 11. 1898. Forældre: Gdr. Jens Christensen og Hustru Maren Kirstine, f. Pedersen. Bedsteforældre: FF Gdr. Chr. Jensen, FM Abelone, f. paa Tvorupgaard, MF Arbm. Niels Chr. Pedersen. Niels L. Christensen er gift med Kristine, f. Jensen paa Teglgården, Terndrup, 26. 9. 1904. I Ægteskabet er 6 Børn: Aage 11. 6. 1931, Erling 1. 11. 1932, Marie 4. 8. 1936, Jens 20. 5. 1938, Frank 16. 7. 1940 og Villy 30. 1. 1946. Niels L. Christensen overtog i 1930 Gaarden Matr. Nr. 1a efter sin Far, der havde ejet den siden ca. 1880 og overtaget den efter sin Far, hvis Kone var født her, og Gaarden har siden ca. 1650 været i hendes Slægts Eje. Oprindeligt var der et Areal paa 126 Tdr. Ld., men i 1855 blev der udstykket ca. 44 Tdr. Ld. Normal Besætning er 16 Køer plus Opdræt, 2 Heste, Traktor, 2 Søer, 100 Høns og der fedes ca. 100 Svin aarlig. Ejds. 47.000 Kr. Stuehuset er opført 1930, Laden 1934 og Fløjhusene 1914. Jorden er blevet drænet og merglet og i 1946 blev der tilkøbt 10 Tdr. Ld.

JØRGENSEN, EJNAR, Husmand,
Lyngby Mark, St. Brøndum,

er født i Sognet 8. 3. 1908. Forældre: Gdr. Poul Jørgensen og Hustru Bodil Kirstine, f. Poulsdatter. Bedsteforældre: FF Lærer Troels Jørgensen, FM Søgaard. Ejnar Jørgensen er gift med Anna Kirstine, f. Kristensen i Lyngby 26. 4. 1911. Forældre: Landmand Kresten Kristensen (Smed) og Hustru Kristine, f. Gregersen. Bedsteforældre: FF Landmand Kristensen, FM Anna Kristine. MF Landmand Niels Gregersen, MM Helene. I Ægteskabet er 2 Børn: Inga 27. 6. 1934 og Helene 30. 8. 1935. Ejnar Jørgensen købte i 1933 Ejendommen

Matr. Nr. 4 m. fl. af Jordlovsudvalget. Bygningerne er opført 1924, Hestestald, Vognport og Vaskehus bygget 1936, Høsehuse 1934. I 1950 blev Kostalden tilbygget og der blev lagt fast Tag paa Laden. Stuehuset er i 1954 blevet moderniseret. Arealet er 15 Tdr. Ld. og normal Besætning 6 Køer, 3 Ungkreaturer, 2 Heste, 1 So, 90 Høns og der fedes ca. 40 Svin aarlig. Ejds. 21.500 Kr. I 1926 var Jørgensen paa Bælum Højskole. Jørgensen er Snefoged samt Medlem af Menighedsraadet.

Birsted Sogn



KNUDSEN, KNUD LUND, Gaardejer,
Skalenge, Sulsted,

er født i Birsted 9. 10. 1894. Forældre: Niels Knudsen og Hustru Dorthé, f. Jensen Lund. Knud L. Knudsen er gift med Clara, f. Nielsen i Birsted 21. 5. 1902. Forældre: Niels P. Nielsen og Hustru Elsiné, f. Nielsen. I Ægteskabet er 2 Børn: Niels Elmer Lund 3. 7. 1925 og Verner Lund 23. 3. 1931. Knud Knudsen købte i 1924 Jorden Matr. Nr. 8z, som blev udstykket fra Fødehjemmet »Skalgaarden«, og Bygningerne blev opført samme Aar. Arealet var dengang 12½ Td. Ld., men siden er der tilkøbt 4½ Td. Ld., saa der nu er 17 Tdr. Ld. Normal Besætning er 7 Køer plus Opdræt, 3 Søer, 8 Svin og 2 Heste. Ejds. 16.000 Kr.

LARSEN, EDGAR, Landmand,
Nr. Haldne, Sulsted,

er født i Sognet 10. 6. 1909. Forældre: Peder Larsen og Hustru Else Thomine, f. Pedersen. Edgar Larsen er gift med Magda, f. Christensen i Birsted 4. 1. 1912. Forældre: Murer Mads Chr. Christensen og Hustru Mette Marie. I Ægteskabet er 2 Børn: Knud 24. 9. 1941 og Else Marie 30. 1. 1943. Edgar Larsen købte i 1949 Ejendommen Matr. Nr. 6r af Brinkman, der havde ejet den i 6 Aar. Arealet er 12 Tdr. Ld. og normal Besætning 5 Køer plus Opdræt, 2 Søer, 30 Svin fedes aarlig og der holdes 2 Heste. Stuehuset er opført 1922 og Udbygningerne samtidig. Larsen har moderniseret Stuehuset. Tidligere har Larsen i 14 Aar ejet den Ejendom med 14 Tdr. Ld., som Herluf Nielsen nu ejer. Før Overtagelsen her havde Larsen i 3 Aar et Hus i Nordkær.



LARSEN, HARALD, Landmand,
Nr. Haldne, Vadum,

er født samme Sted 18. 2. 1920. Forældre: Peder Larsen og Hustru Thomine, f. Pedersen. Harald Larsen er gift med Johanne Marie, f. Pedersen i Ø. Hassing 20. 7. 1924. Forældre: Ejnar Pedersen og Hustru Meta, f. Christensen. I Ægteskabet er 2 Børn: Anna Grethe 8. 9. 1947 og Ole 13. 3. 1950. Harald Larsen overtog i 1951 Ejendommen Matr. Nr. 48 efter sin Far, der havde ejet den ca. 40 Aar. Arealet er ca. 10 Tdr. Ld. og normal Besætning 3 Køer plus Opdræt, 1 So, 4 Grise og 1 Hest. Kostalden er opført 1952, mens Stuehuset er ca. 100 Aar gammelt, men siden moderniseret og paalagt fast Tag.

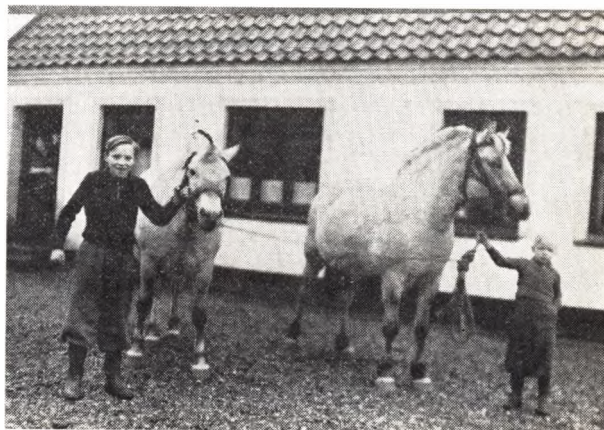

PEDERSEN, PETER ØSTERGAARD, Gaardejer,
»Østerkær«, Nr. Haldne, Sulsted,

er født i Saltum 7. 5. 1914. Forældre: Martin Pedersen og Hustru Helene, f. Østergaard. Peter Østergaard er gift med Marie, f. Houen i Saltum 2. 10. 1921. Forældre: Niels Houen og Hustru Laura Kirstine, f. Larsen. I Ægteskabet er 4 Børn: Niels 7. 2. 1940, Martin 15. 11. 1941, Poul 17. 1. 1948 og Helene 11. 4. 1950. Peter Østergaard købte 1. 11. 1944 Gaarden Matr. Nr. 14h af Niels Mølholm, der havde ejet den i 10 Aar. Arealet er 25 Tdr. Land og normal Besætning 9 Køer plus Opdræt, 20 Svin og 3 Heste. Bygningerne er opført 1925 efter Brand. Ejds. 23.000 Kr. Tidligere har Østergaard i 4 Aar ejet en Ejendom med 15 Tdr. Land i Thise Sogn.

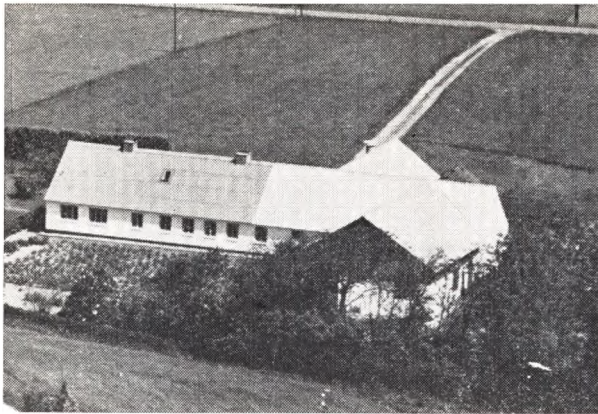

KRISTENSEN, KARL, Husmand,
Houstrup, Taars,

er født i Vennebjerg 6. 1. 1896. Forældre: Jens Kristensen og Hustru Karen Marie. Karl Kristensen er gift med Kaen Marie, f. Sørensen i Taars 21. 5. 1897. Forældre: Peder Sørensen og Hustru Karen Marie. I Ægteskabet er 7 Børn: Karen, Svend, Peder, Margrethe, Hans, Hanne og Jens Bent. Karl Kristensen købte i 1922 Ejendommen Matr. Nr. 5b m. fl. af Søren Sørensen, der havde ejet den ca. 4 Aar. Arealet er 13 Tdr. Land og normal Besætning 6 Køer plus Opdræt, 2 Heste, 1 So og 10 Svin. Ejdisk. ca. 20.000 Kr. Kristensen har i 1925 tilbygget Laden og Stuehuset i 1935, mens de øvrige Bygninger er ældre.

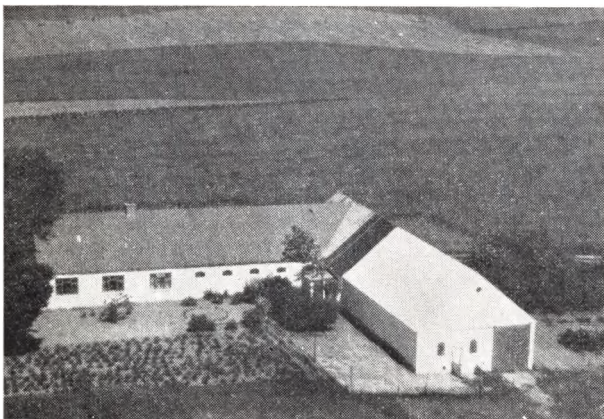

OLESEN, THOMAS,
Aas Mark, Taars,

er født i Vrejlev 24. 10. 1899. Forældre: Anton Olesen, Aas Mark og Hustru Laurine. Thomas Olesen er gift med Anna Margrethe, f. Larsen i Taars 13. 6. 1906. Forældre: Skovfoged Chr. Larsen og Hustru Thomine. I Ægteskabet er 3 Børn: Karl Aage, Karen, Børge og Jørgen. Thomas Olesen overtog i 1935 Ejendommen Matr. Nr. 1f m. fl. efter sine Forældre, der byggede den i 1910. Arealet er 17 Tdr. Land, hvoraf de 4 Tdr. Land er tilkøbt i 1949. I 1950 er der bygget ny Lade. Normal Besætning er 9 Køer plus Opdræt, 2 Heste, 2 Søer samt Svin. Olesen er Vurderingsmand for Hesteforsikringen samt siden 1951 Snefoged.



NIELSEN, OTTO,
Aas Mark, Taars,

er født i Sæsing 31. 8. 1903. Forældre: Niels Theodor Nielsen, Vestergaard, Torpet, og Hustru Inger Marie. Otto Nielsen er gift med Helga Karoline Margrethe, f. Nielsen i Stenum 27. 10. 1914. Forældre: Vald. Nielsen og Hustru Eleonora. I Ægteskabet er 4 Børn: Villy, Linda, Eva og Oda. Otto Nielsen overtog i 1936 Ejendommen Matr. Nr. 1n m. fl. efter Frode Andersen. Jorden blev i 1915 udstykket fra Aas Hovedgaard. Arealet er 7,6 ha og normal Besætning 6 Køer plus Opdræt, 2 Heste, samt Svin og Fjerkræ. Ejendommen er opført 1915. Ejdisk. 32.000 Kr.

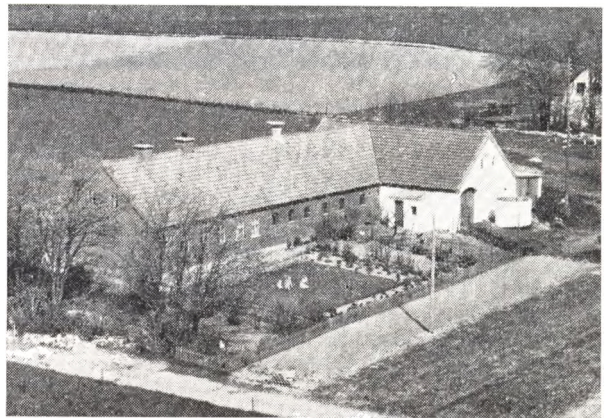

LARSEN, GUNNAR,
»Landlyst«, Aas, Taars,

er født i Høgsted, Vrejlev 1. 10. 1921. Forældre: Anders Peter Larsen og Hustru Anna. Gunnar Larsen er gift med Marie Johanne Magdalene, f. Andersen 7. 9. 1920. Forældre: Anders Peter Andersen, »Kirkedal«, Taars, og Hustru Kirstine. I Ægteskabet er 4 Børn: Eva, Kai, O'le og Aase. Gunnar Larsen overtog 1. 10. 1953 Ejendommen Matr. Nr. 1d, 1n og 1ad efter Thomas Andersen. Arealet er 14 Tdr. Land og normal Besætning 8 Køer, 6 Ungkreaturer, 2 Heste samt Svin og Høns. Ejendommen er opført 1908, men tilbygget 1914 og 1948. Ejdisk. 27.500 Kr. Larsen har fra 1946—1953 ejet en Ejendom med 5 Tdr. Land paa Riis Mark i Thors-høj. Siden 1956 har Larsen været i Bestyrelsen for A/M Torpet og siden 1957 i Bestyrelsen for Husmandsforeningen.