



Danskernes Historie Online

Danske Slægtsforskeres Bibliotek

Dette værk er downloadet fra Danskernes Historie Online

Danskernes Historie Online er Danmarks største digitaliseringsprojekt af litteratur inden for emner som personalhistorie, lokalhistorie og slægtsforskning. Biblioteket hører under den almennyttige forening Danske Slægtsforskere. Vi bevarer vores fælles kulturarv, digitaliserer den og stiller den til rådighed for alle interesserede.

Støt Danskernes Historie Online - Bliv sponsor

Som sponsor i biblioteket opnår du en række fordele. Læs mere om fordele og sponsorat her: <https://slaegtsbibliotek.dk/sponsorat>

Ophavsret

Biblioteket indeholder værker både med og uden ophavsret. For værker, som er omfattet af ophavsret, må PDF-filen kun benyttes til personligt brug.

Links

Slægtsforskeres Bibliotek: <https://slaegtsbibliotek.dk>

Danske Slægtsforskere: <https://slaegt.dk>



DE KONGELIGE DANSKE
RIDDERORDENER OG MEDAILLER

© Forlaget Liber, København.

DE KONGELIGE DANSKE
RIDDERORDENER
OG
MEDAILLER

Ordenernes og ordenskabitlets historie ved de kgl. ordeners historiograf

ADMINISTRATOR, DR. PHIL. ALBERT FABRITIUS

Biografisk redaktion:

FORLAGET LIBER A/S

FORLAGET LIBER A/S

København 1970

HANS MAJESTÆT
KONG FREDERIK IX
ALLERUNDERDANIGST
TILEGNET

FORORD

I fortsættelse af tidligere biografiske værker over de med danske ridderordener og medailler dekorerede, redigeret 1903 ved *H. F. Grandjean*, 1929 ved *Th. Hauch-Fausbøll*, 1950, 1954, 1960 og 1965 ved *Forlaget Liber A/S* følger her en biografisk fortegnelse over de fra 1. januar 1964 til 31. december 1968 dekorerede danske.

Det foreliggende bind slutter sig i sin udbygning ganske til de foregående værker, men udgør dog en helhed for sig, hvorfor man har anset det for ønskeligt at lade bindet indlede med en kort oversigt over de danske ridderordeners og ordenskapitlets historie, hvortil slutter sig en fortegnelse over danske, som er dekoreret med storkorset af dannebrogordenen i tiden fra 1808 til tronskiftet 1912, udarbejdet af de kongelige ordeners historiograf, administrator, dr. phil. *Albert Fabritius*.

Det omfattende biografiske stof, i stor udstrækning ledsaget af portrætter af de dekorerede, er tilvejebragt på grundlag af spørgeskemaer. Redaktionen er varetaget af *Forlaget Liber A/S*.

Udgiverne.



ORDENSHERRE
HANS MAJESTÆT KONG FREDERIK IX



HENDES MAJESTÆT DRONNINGEN



HENDES KONGELIGE HØJHED TRONFØLGEREN



HENDES KONGELIGE HØJHED PRINSESSE BENEDIKTE

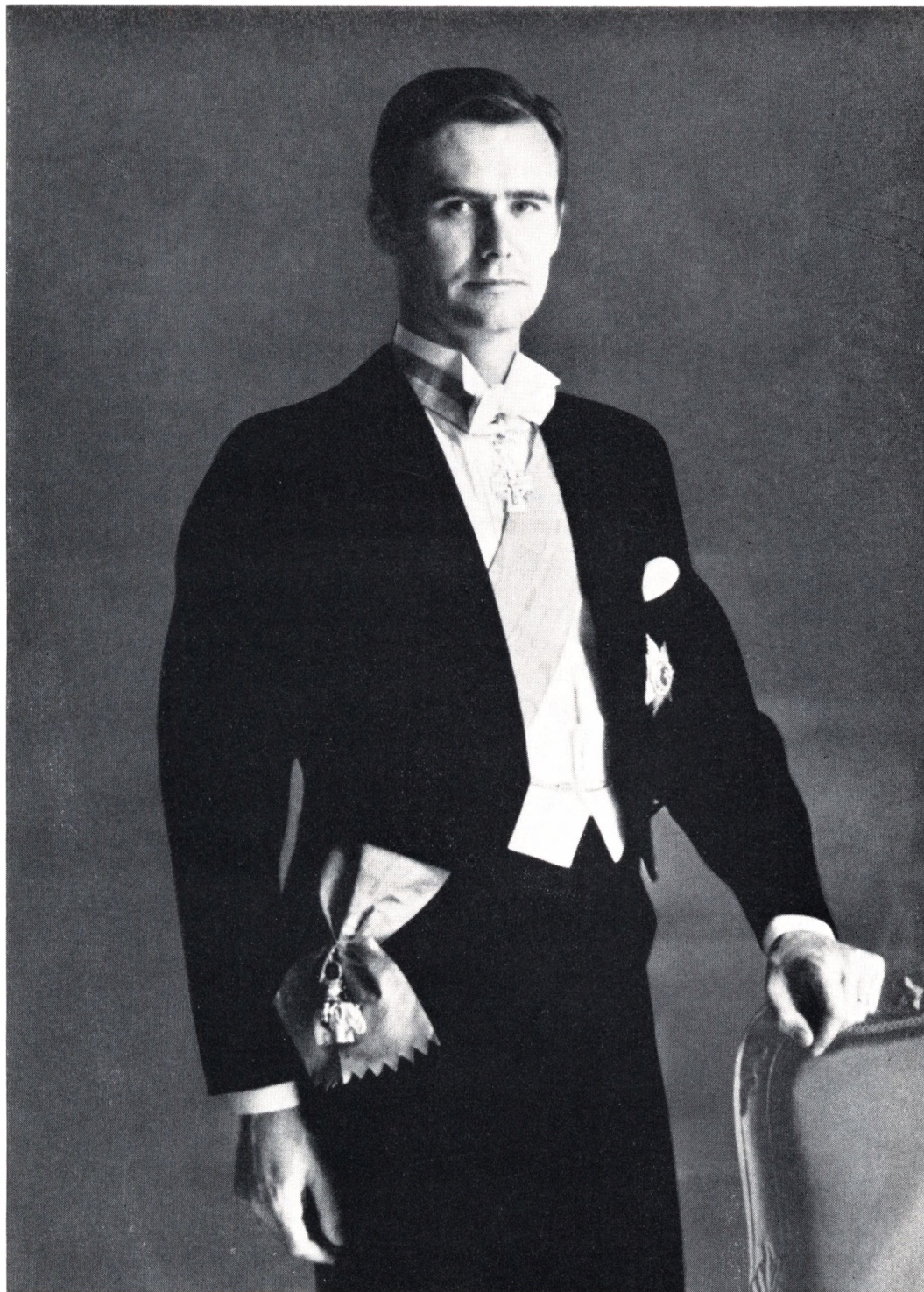

ORDENSKANSLER
HANS KONGELIGE HØJHED PRINS HENRIK

INDHOLDSFORTEGNELSE

Forord	13
Ordenernes og Ordenskapitlets historie	15
Storkorsriddere fra 1808 til 1912	43
Fortegnelse over publikationer af dekorede	62
Introduktion til det biografiske afsnit	65
Storkorset af Dannebrogordenen	67
Kommandørkorset af 1. grad af Dannebrogordenen	71
Kommandørkorset af Dannebrogordenen	85
Ridderkorset af 1. grad af Dannebrogordenen	129
Ridderkorset af Dannebrogordenen	229
Fortjenstmedaillen i guld	543
Fortjenstmedaillen i sølv	545
Medaillen Ingenio et Arti	569
Ordensforkortelser	571
Tekstforkortelser	580
Prænumeranter	581

ORDENERNES OG ORDENSKAPITLETS HISTORIE

EN OVERSIGT

Af Albert Fabritius

1. Det moderne ordensvæsen har rødder helt tilbage til den europæiske middelalder — fornyet og omformet flere gange, fornægtet og forkættet og alligevel stadig genoptaget under vekslende former fremtræder ordensvæsenet endnu med spor af sin herkomst.

Oprindelsen skal søges i den katolske kirkes middelalderlige organisation; det er de religiøse ordensdannelser, munkesamfundene, som danner grundlaget. Orden, det latinske *ordo*, betyder på dette tidspunkt en sammenslutning af en begrænset kreds af mennesker, som påtager sig visse forpligtelser og underkaster sig visse regler. I korstogstiden overførtes munkevæsenets ordensdannelser på ridderskabet, og der opstod en række gejstlige ridderordener, eller ridderlige munkesamfund, som til hovedformål havde kampen for troens sag forbundet med pligten til barmhjertighedsgerninger, omsorgen for pilgrimme og for de syge. Almindeligt kendte er *Tempelherrerne*, hvis orden, oprindelig kun bestående af 8 medlemmer, er stiftet 1119, den noget ældre *Johannitterorden*, der oprindelig udsprang fra et til Johannes Døberen i Jerusalem indviet hospital, men organiseredes som ridderorden i 1113, og *Den tyske Orden (Mariaridderne)*, der blev grundlagt i 1198. Disse ordener øvede alle en betydelig indsats og havde tidvis stor politisk indflydelse; nævnes kan det således, at det egentlige Preussen (Østpreussen), omend med ild og sværd, blev kristnet og koloniseret af den tyske orden, som 1346 købte Estland af Valdemar Atterdag. Medlemmerne af disse ridderordener bar kapper, som var forsynet med et kors, ordens-

Den her foreliggende oversigt bygger i alt væsentligt på artikler i de af FORLAGET LIBER A/S og tidligere udsendte værker om ridderordenerne, tidligst den i udgaven 1903 af højesteteressassessor C. V. NYHOLM udarbejdede. Den er suppleret med en oversigt over danske, som er dekoreret med storkorset af dannebrogordenen i tiden 1808 til 1912 (tronskiftet).



Frederik II's elefantordenstegn på Rosenborg, det ældste bevarede eksemplar af elefantordenen. Elefanten er af guld; på siden står Frederik II's navnetræk i flerfarvet emaille; også tårnet og fodstykket er emaillet. På fodstykket står T I W B d.v.s. Treu Ist Wild Bret, og på den modsatte side M H Z G A, Mein Hoffnung Zu Gott Allein — kongens to valgsprog. På den modsatte side ses kongens portræt i relief på elefantens side. En øsken foroven er af brækket.

tegnet, som således oprindelig er et mærke, der angiver til hvilket samfund den pågældende var knyttet. Af denne skik udspringer den moderne tids »ridderkors«.

Efterhånden som disse ridderordeners opgaver skiftede karakter, blev reglerne mindre rigoristiske; f. eks. blev bestemmelserne om, at ridderen skulle forblive i ugift stand, ophævet — der fandt en verdsliggørelse sted, og kongemagten tiltog sig stedse større indflydelse på ordenerne. Denne udvikling spores tidligst i Spanien, hvor hovedopgaven havde været kampen mod Maurerne. De gejstlige riddersamfund er de direkte forbilleder for de ridderordener, som i 1300- og 1400-tallet blev stiftet af fyrsterne med det åbenlyse formål derved at øge fyrstemagtens anseelse og styrke dens politiske magt. Ordenerne blev organiseret som selskaber af religiøs-ridderlig karakter, og medlemmerne bar ydre kendetegn, som efterhånden blev det væsentlige. Som eksempel på sådanne selskaber kan nævnes *Den britiske Hosebåndsorden (The Garter)*, der blev indstiftet af kong Edward III 1350 til Guds, den hellige Jomfrus, Edward Bekenderens og St. Georgs ære, og *Bath-ordenen*, som blev oprettet af kong Henrik IV i 1399; den har navn efter det symbolske bad, der indviede ridderen til

Christian IV's elefantorden og dermed forbundne væbnede armsorden på Rosenborg. Ordenstegnene er af emalleret guld besat med diamanter, sværdklingen af stål. Elefanten er hvid med blå sadel, armen blå; på tårnet Christian IV's portræt i relief, på sadlen gengivelse af den væbnede arm. På armen ses kongens navnetræk og årstallet 1617.

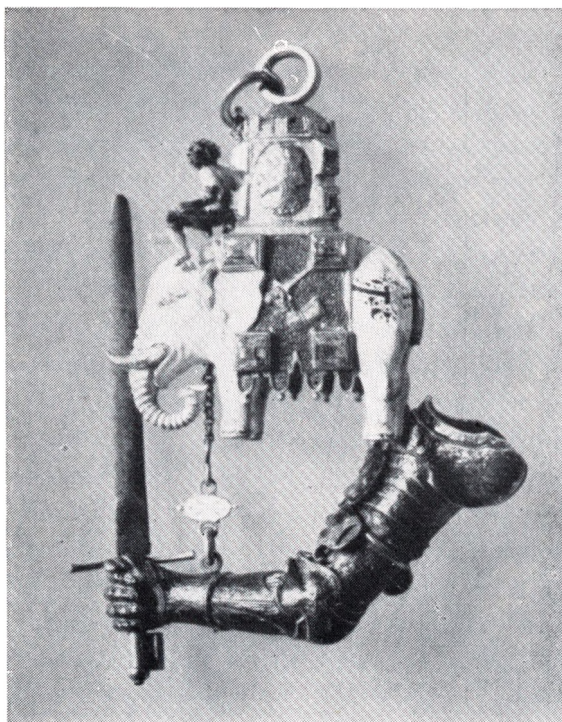

det nye liv, og som gik forud for overrækkelsen af de gyldne sporer. Endvidere kan nævnes *Den gyldne Vlies*, der 1429 blev indstiftet af hertug Philip af Burgund, og hvis ordenstegn var et gyldent vædderskind.

2. Af samme karakter som de her nævnte var det nu for femhundrede år siden af kong CHRISTIAN I stiftede *Guds Moders Selskab* — den nuværende *Elefantorden*. Med fuld sikkerhed lader stiftelsesåret sig ikke fastslå. Det menes, at kongen ved sin kroning i Stockholm i 1457 uddelte guldkæder til adskillige ansete mænd og kvinder af høj byrd som tegn på det broderskab, han havde oprettet, men om dette er identisk med det til Hellig Trefoldigheds kapel i Roskilde knyttede broderskab er uvist. Ved et gavebrev af 28. april 1459 forpligtede kong Christian I og dronning Dorothea sig til at bygge et kapel ved den søndre side af den i 1443 nedbrændte Roskilde domkirke, indviet til den hellige Trefoldighed, Jomfru Maria, St. Anna, De hellige tre Konger og alle Guds helgene, og af et afladsbrev af 8. juni 1462 fremgår det, at kongen til udøvelse af fromme gerninger havde indstiftet et broderskab under navn af Helligtrefoldighed, Vor Herre Jesu Kristi og S. Marias Lidelse, og at han for dette broder-

skab havde ladet bygge kapellet ved Roskilde domkirke, hvor han og dronningen med samt deres sønner og efterkommere ville begravnes.

Da kapellet stod færdigt, udstedte kongen på Dionysii dag (9. oktober) 1464 den endelige fundats, som blev stadfæstet af paven. I fundatsen er der fastsat bestemmelser, som knytter »Selskabet« nærmere til kapellet, og det forordnes, at de »som Wort Sælskap bær æller borit haffuer« skal sørge for aflevering af »Selskabet«, dvs. ordenstegnet, sammen med 5 rhinske gylden til kapellet ved deres død.

Der kan således ikke være tvivl om, at det nævnte broderskab er stiftet før 8. juni 1462, men meget ældre er det formodentlig heller ikke. Det holdt sine sammenkomster i kapellets øverste stokværk, der den dag i dag hedder Ridder-salen. Af broderskabet kunne både mænd og kvinder være medlemmer, og antallet blev fastsat til 50. Det er sandsynligt, at ordenstegnet fra første færd har været en kæde, sammensat af elefanter, hvori hang en medaillon med Jomfru Marias billede og herunder en mindre medaillon med korsets tre nagler. OVE BILLE, som i 1538 på kansleren JOHAN FRIIS' begæring meddelte, hvad han vidste om »die selchab, som Herrer og konninger pleiede her udi Rigett att schincke och udgiffue«, oplyser, at ordenstegnet var gjort »udi lignelse effter Elephantdiur« — med sikkerhed er forbindelsen mellem broderskabet og elefantdyret dog først bevidnet fra 1508, da CHRISTIAN II endnu i faderens levetid benådede broderskabets skriftefader, domprovsten ERIK WALKENDORFF med et embedsvåben, der i blå skjold viser en guld-elefant med tårn på ryggen, omgivet af 7 franske guld-liljer.

På Danmarks største ligsten, CLAUD BERGS pragtfulde monument over kong HANS, dronning CHRISTINE og prins FRANTS, der tidligere var i Graabrødreklostret i Odense, men nu er opstillet i St. Knuds kirke, ses kongen afbildet med ordenens insignier: en på et bredt bånd hvilende kæde, vekselvis sammensat af elefanter og sporer, hvori Mariabilledet — Guds moder med barnet på en halvmåne i solgisen — hænger, og herunder igen, muligvis i en særlig kæde, medaillon med naglerne. Kæden skal iøvrigt også have været sammensat af elefanter og kors, eller af elefanter og tårne som nu.

Det har været genstand for forskellige gisninger, hvad der er grunden til, at man har valgt elefanten som ordenstegn — det eksotiske dyr er unægtelig mere nærliggende for Thailand, der også har en elefantorden (stiftet 1861). Den rimeligste forklaring er vel den, at elefanten såvel i den klassiske oldtid som middelalderen igennem var symbol på klogskab, renhed og kyskhed, de dyder man naturligt måtte forvente hos ridderskabets medlemmer.

Desværre er oplysningerne om, hvem der har båret denne udmærkelse i den første tid sparsomme, skønt Ove Bille i det nævnte brev bevidner, at han fra sin barndom mindes, at mange gode mænd, »som Riddere ware, droge og



Elefantordenskæde med vedhængende elefant, elefant i blåt bånd og elefantordenens bryststjerne.

baare dieris Selchab forgyldt«, medens andre gode mænd, som ikke var riddere, bar det uforgyldt — en oplysning der kunne tyde på, at ordenen har været delt i hvert fald i to klasser. Det vides, at kong Hans, som det jo også fremgår af ligstenen, holdt »Selskabet« i ære og værdighed, og også Christian II optog forskellige gode mænd i ordenen, men dermed sygnede det også hen. Der var i reformationstiden og i hele Christian III's regeringsperiode ingen interesse for en institution, der følte så nært knyttet til den katolske kirke som dette Hellig-trefoldigheds-Selskab.

3. Under kong FREDERIK II vågnede interessen dog påny. Ved kongens kroning i København 1559 fik 8 af rigets mest fremtrædende mænd elefantordenen og en række andre kendes fra kongens regeringstid, uden at man ved, hvornår ordenen er blevet dem tildelt, bortset fra de tre der blev slået til ridder i anledning af lenshyldingen i 1580. Et ordenstegn forsynet med Frederik II's to valgsprog — TIWB (Trew Ist Wild Bret, dvs. Troskab er et sjældent vildt) og MHZGA (Mein Hoffnung Zu Gott Allein) — opbevares endnu på Rosenborg.

1616 indstiftede CHRISTIAN IV en ny orden: *Den væbnede Arm*, som 2. november dette år tildeltes 21 adelsmænd. Ordenstegnet var en fremstrakt, jernklædt arm, holdende et draget sværd, som i et blå bånd blev båret om halsen. Denne orden forsvandt dog igen allerede 1634, idet kongen da bestemte, at »armen« skulle afløses af en gylden elefant, der var forsynet med kongens navnetræk og initialerne i hans valgsprog R F P (Regna firmit pietas, dvs. fromhed styrker rigerne). Elefanten skulle bæres på brystet i en tredobbelt guldkæde. Forinden havde kongen dog, i hvert fald for så vidt angår hans personlige ordenstegn, kombineret de to ordener; et sådant eksemplar, hvor elefant og arm er loddet sammen, findes ligeledes i Rosenborgsamlingen. Samme sted kan man finde eksemplarer af armen, forsynet med C. 5 — Christian V's signatur; man må dog ikke heraf lade sig forlede til at tro, at kong Christian V, der jo er det danske ordensvæsens egentlige organisator, har haft planer om at genoplive den væbnede arm. C. 5 hentyder i dette tilfælde til Christian IV's i 1647 afdøde ældste søn, den udvalgte prins CHRISTIAN.

Armen forsvandt altså ret hurtigt, tilbage blev imidlertid det blå bånd, hvori ordenstegnet havde været båret.

Under kong FREDERIK III blev elefantordenens kæde erstattet af et blå akselskærf, og til daglig brug indførtes en broderet bryststjerne med det kongelige navnetræk og valgsproget Dominus providebit (Herren vil hjælpe), samt 2 kroner — Danmarks og Norges. Frederik III's interesse for ordenen fremgår blandt andet deraf, at der i hans regeringstid udnævntes 49 riddere mod 38 i hans faders lange funktionsperiode, og af at han, som det fremgår af en skrivelse fra ham til greve Frederik af Nassau i 1651, havde fundet for godt og truf-

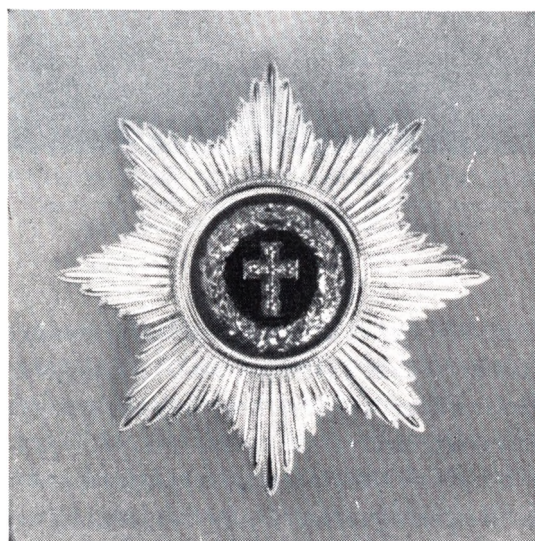
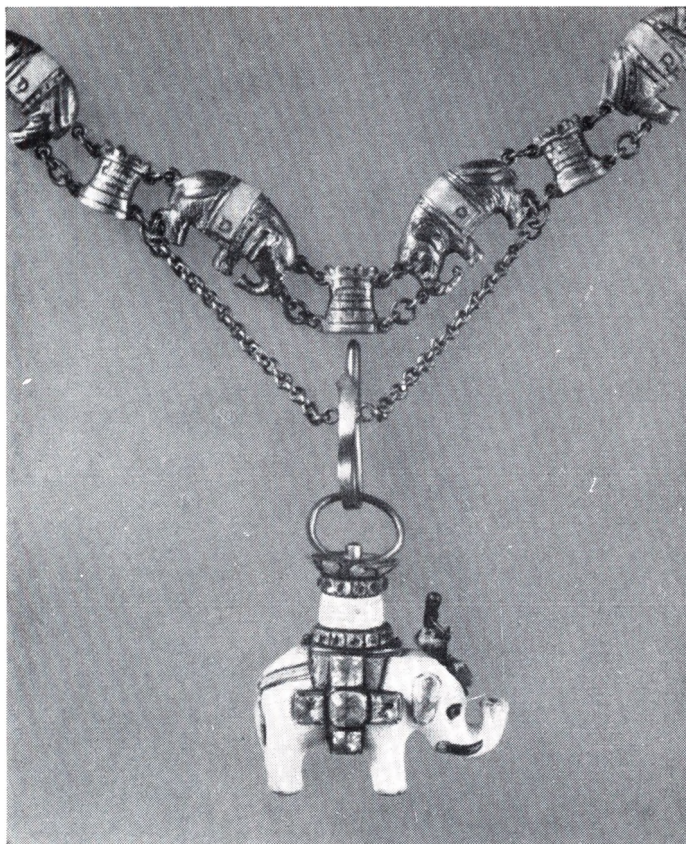

Elefantordenstegn i kæde og forneden ordenens bryststjerne.



CHRISTIAN DITLEV greve REVENTLOW (1671—1738).
 general, gehejmeråd, i elefantriddernes ordensdragt.
 (Maleri af J. S. Wahl på Brahetrolleborg).

fet den anordning, at såvel fyrstelige som grevelige personer, der udnævntes til elefantriddere, til denne ordens større splendor i et af deres gemakker burde have en himmel med et bagtæppe og en stol, hvorpå de kongelige danske insignier, samt symbolet og ordenen var broderet.

Som det fremgår heraf var alle de enkelte elementer, som idag er knyttet til ordenen, nu tilstede. Kæden og elefanten, det blå bånd og bryststjernen og — i en anden form ganske vist — det malede våbenskjold med valgsproget.



Elefantriddere som baldakinbærere ved kong Christian VIII's kroning.

4. Med kong CHRISTIAN V besteg den første konge den danske trone i kraft af arve-enevolds regeringsakten. Hans bestræbelser måtte nødvendigvis gå ud på dels at befæste den unge enevældes magtstilling, dels at øge kongedømmets glans og gøre kongen til det virkelig centrale led i staten efter den franske enevældes mønster. Det er på denne baggrund, man skal se grevernes og friherrer-nes privilegier af 1671, dannebrogordenens såkaldte restitution samme år, den første danske rangforordning af 1693 og de under 1. december samme år



Dannebrogordenens storkommandørkors.

udstedte statuter for elefant- og dannebrogordenen. Flere af disse ting har ganske vist også haft andre formål, såsom at dele adelen og konstituere en ved en kongelig nådesakt og altså særlig til kronen knyttet højadel, eller som for våbenbrevens vedkommende fiskale hensyn, men hovedformålet er dog utvivlsomt at omgive tronen med den størst mulige glans og værdighed.

Ved elefantordenens nye statuter blev det bestemt, at kongen skulle være ordensherre, ordenens medlemstal måtte ikke overstige 30, dog ordensherren og hans sønner undtagen; ved udnævnelser skulle et diplom udfærdiges på latin, og ridderens våbenskjold skulle afgives til ophængning i Frederiksborg slotskirke. Det bestemtes videre, at kongelige slægtninge skulle være 20 år, før de kunne optages i ordenen, alle andre skulle være fyldt 30.

Som ordenstegn fastsattes en hvid emaileret elefant af »puurt Guld«, bærende på ryggen et vagttårn og en morian med en pil, siddende på dyrets hals. På

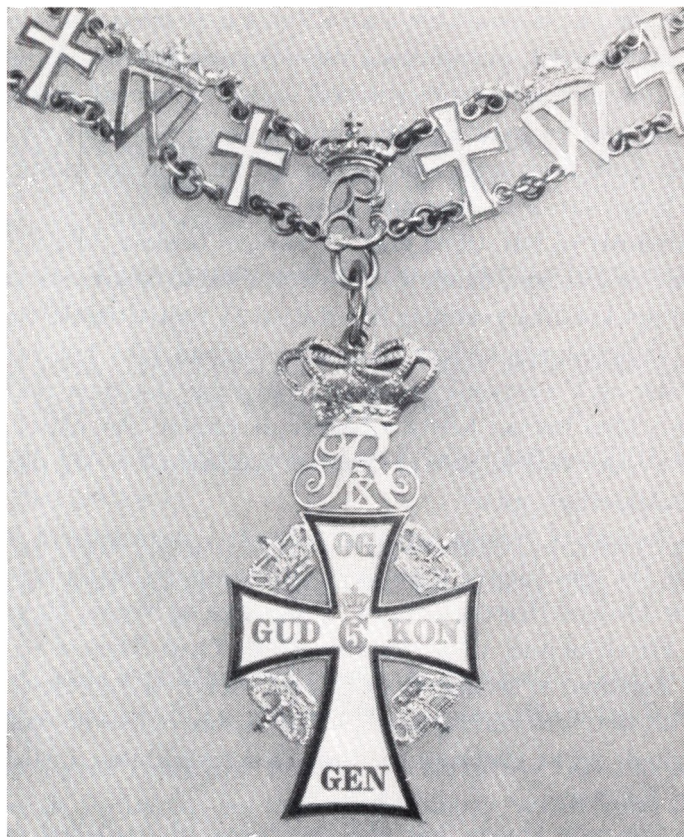

Dannebrogordenens storkors i kæde.

siden var elefanten forsynet med et kors af diamanter. Ordenen skulle til daglig bæres i et blå silkebånd over venstre skulder, og på brystet skulle ridderen bære en sølvbroderet otteoddede stjerne, i hvis midte et broderet sølvkors på rødt fløjl. På ordenens højtidsdage skulle elefanten dog bæres i en kæde om halsen. Denne gyldne kæde bestod vekselvis af elefanter og tårne, og på kædens elefanter erstattedes diamantkorset af et emailleret blå dækket med guldfrynser, forsynet med bogstavet D som betegnelse for Dacia (Danmark). Ved ridderens død skulle elefanten på en rød fløjlsplade anbringes på kisten og ved ligbegængelsen bæres foran båren for derefter at tilbageleveres til kongen.

Den høje værdighed, som kongen ønskede ordenen omgærdet med, fremgår også af de stærkt detaljerede bestemmelser om den pompøse ridderdragt, som ordensherren og ordensbrødrene skulle bære på ordenens højtidsdage; at disse kostbare dragter virkelig har været anvendt, fremgår af talrige malerier, og de

må have virket imponerende. Dragten bestod af trøje og knæbenklæder af hvid silke med guld-blomster, perlefarvede silkestrømper med guldbroderede knæbånd og som hovedbeklædning en romersk *casquet* af sort fløjl, besat med hvide og røde fjer og med en hvid aigrette. Over dragten bar ridderen en kappe af karmoisnrødt fløjl, foret med hvid atlask, for de fyrstelige ridderses vedkommende med langt, for de øvrige med kort slæb.

Som det fremgår af statutterne ønskede kongen betonet, at der her var tale om en gammel institution, hvad der jo i dette tilfælde også var, men også at ethvert spor af det katolske grundlag bevidst var fjernet — det er hertil der sigtes, når det i indledningen hedder, at kongen har »udelukt, hvis (dvs. hvad) ey med disse Tider og Voris reene og puure Evangeliske Lærdom vel kunde overeens komme«. Men bortset herfra adskiller de pligter, der påhviler ordenens medlemmer — som skal udgøre et virkeligt broderskab — sig ikke afgørende fra det middelalderlige ophav.

Ordenens formål er fyndigt og klart udtrykt i statuternes § 8, hvori det hedder: »Alle De, som i denne ypperligste Orden antagis, skulle være forbundne til, at forfegte Ordens-Herren, Kongen i Danmark og Norge, Hans Høyheder, Respect og Herredømme, til at forsvare Guds Ords Tienere og den sande Evangeliske Religion, at antage sig de fattige Encker og Faderløse, og at giøre og befordre alt det, som kand geraade til Guds Ære og denne ypperligste Ordens Værdighed, og at efterkomme disse Ordens-Stiftelser i alle deris Ord, Clausuler og Puncter«.

Under de følgende konger har elefantordenen til stadighed været uddelt såvel til fyrster, danske som fremmede, som til fremtrædende mænd af den danske adel. Efter enevældens ophør synes det som man har stræbt at gøre elefantordenen mere eksklusiv, således at den med meget få undtagelser har været forbeholdt fremmede statsoverhoveder og fyrstelige personer såvel af vort eget kongehus som af fremmed ekstraktion. Nogle enkelte mænd af den højere adel og i fremtrædende stillinger har dog også efter 1849 modtaget elefantordenen — det sidste eksempel er udenrigsminister og konseilspræsident lensbaron TAGE REEDTZ-THOTT, der fik ordenen kort før sin død i 1923.

De borgerlige, som i tidens løb har modtaget denne rigets højeste udmærkelse, er ganske få: af danske drejer det sig om følgende femten:

1823, 12. september. PETER HERSLEB CLASSEN (1738—1825), direktør for Det Classenske Fideikommis, gehejmekonferensråd. Symbolum: In vero decus.

1826, 25. maj. OVE MALLING (1747—1829), gehejmestatsminister, kgl. historigraf, gehejmekonferensråd. Symbolum: Assidue et prudenter.

- 1847, 1. januar. ANDERS SANDØE ØRSTED (1778—1860), gehejmestatsminister, generalprokurør, gehejmekonferensråd. Symbolum: Vitam impendere vero.
- 1857, 4. august. CHRISTIAN ALBRECHT BLUHME (1794—1866), konseilspræsident og udenrigsminister, direktør for Øresunds tolden, gehejmekonferensråd. Symbolum: Ordo et modus.
- 1865, 23. februar. CHRISTIAN FREDERIK HANSEN (1788—1873), krigsminister, generalløjtnant.
- 1874, 14. juli. CARL CHRISTIAN HALL (1812—1888), konseilspræsident, forstander for Herlufsholm, gehejmekonferensråd.
- 1878, 8. april. JACOB BRØNNUM SCAVENIUS ESTRUP (1825—1913), konseilspræsident, godsejer.
- 1879, 1. juni. JOHAN NICOLAJ MADVIG (1804—1886), professor, dr. phil., kultusminister, gehejmekonferensråd. Symbolum: Søg Sandhed i Kjærlighed.
- 1893, 12. maj. JOHANNES MAGNUS VALDEMAR NELLEMAN (1831—1906), professor, dr. jur. h. c., justitsminister, nationalbankdirektør.
- 1894, 28. juli. PETER CHRISTIAN NOUVEL BUCH (1816—1904), højesteretsjustitiarius, justitsråd. Symbolum: Justum et verum quæro.
- 1898, 8. april. NIELS FREDERIK RAVN (1826—1910), marineminister, vice-admiral.
- 1911, 27. marts. JOHANNES ZEUTHEN SCHROLL (1831—1916), generalløjtnant. Symbolum: Ikke synes men være.
- 1912, 25. januar. VILHELM LUDVIG PETER THOMSEN (1842—1927), professor, dr. phil. Symbolum: Excelsior.
- 1919, 12. februar. HANS NIELS ANDERSEN (1852—1937), direktør for Det østasiatiske Kompagni, generalkonsul, etatsråd. Symbolum: Erhverv udefra.
- 1947, 17. oktober. NIELS HENRIK DAVID BOHR (1885—1963), professor, dr. phil. & sc. & techn. Symbolum: Contraria sunt complementa.

Som det er nævnt foran kunne også kvinder være medlemmer af det af kong Christian I stiftede broderskab; man kender imidlertid ikke andre kvindelige medlemmer end dronning DOROTHEA og hendes søster markgrevinde BARBARA AF MANTUA.

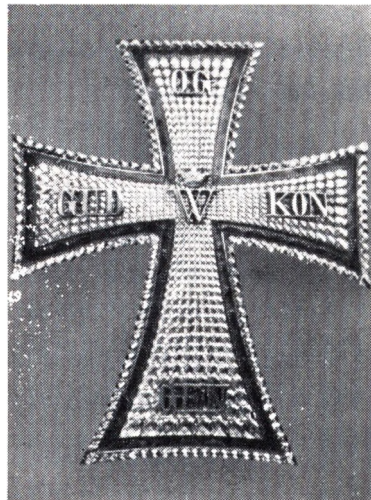

Foroven dannebrogordenens kommandørkors, der bæres i bånd om halsen; fornedet brystkors, der af kommandører af 1. grad bæres sammen med korset foroven.



Dannebrogordenens bryststjerne til storkommandørkors og storkors.

Uden at kong Christian V's statuter indeholder noget udtrykkeligt om, at kvinder ikke kan dekorerer med elefantordenen, har det dog været klart, også af omtalen af en ridder som ordensbroder, at man kun har tænkt sig mænd optaget i ordenen. Da kong CHRISTIAN IX i 1892 ønskede, at hans gemalinde dronning LOUISE skulle udmærkes med ordenen, tildelte han hende derfor elefantordenens insignier, og disse har derefter været tildelt forskellige fyrstelige damer. Ved reskript af 9. april 1958 har H. M. Kongen imidlertid bestemt, at såvel kvinder som mænd fremtidig skal have adgang til dekorerer med elefantordenen.

5. Som foran omtalt oprettede Christian V i 1671 en ny orden — *Dannebrogordenen*. Ideen var GRIFFENFELDS, og det var utvivlsomt også ham, der for at give den nye orden den fornødne baggrund fastholdt, at her var tale om en genoplivelse (restitution) af en allerede af kong VALDEMAR SEJR i forbindelse med den himmelfaldne fane stiftet ridderorden. Griffenfeld fik den overalt i ind- og udland vel anskrevne læge THOMAS BARTHOLIN til med støtte af WIL-LUM WORM at udarbejde et skrift: *De equestris ordinis Danebrogici*, som udkom 1676, og som skulle bidrage til at styrke påstanden om ordenens høje ælde. I vore dage er det forlængst godtgjort, at Bartholins skrift er uden historisk værdi, Dannebrogordenen var en nyskabelse, men med rette karakteriserer A. D. JØRGENSEN det som genialt, at man kædede den nye orden sammen med det nationale symbol.

Den første optagelse i den nye ridderorden fandt sted 2. juli 1671, men først 1. december 1693 — samtidig med elefantordenens bestemmelser — udstedte kongen dannebrogordenens statuter, som fastsatte antallet af riddere til højst 50 foruden ordensherren (den til enhver tid regerende konge) og hans sønner. Lavalderen for optagelse i ordenen blev fastsat til 25 år undtagen for ordensherrens slægtninge, og ordenen måtte kun tildeles sådanne »som til Skiold og Vaaben ere berettigede«, altså adelige. Ordenstegnet var et hvidt emaillet guld kors med rød kant, besat med 14 taffelslebne diamanter, af hvilke den midterste var størst, og det skulle bæres på venstre side i et hvidt silkebånd med røde kanter over højre skulder. På brystet skulle ridderen bære en sølvbroderet otteoddede stjerne belagt med et sølvbroderet kors med røde kanter, forsynet med Christian V's navnetræk og ordet Restitutor (genskaber). Ligesom for elefantordenen blev der givet regler om en pragtfuld ridderdragt, til hvilken korset skulle bæres om halsen i en guldkæde bestående af hvidt emailerede kors med røde kanter mellem vekselvis W (for Valdemar) og C. 5 (for Christian V). Endelig fastsattes det også her, at riddernes malede våbenskjold forsynet med deres valgsprog skulle ophænges i Frederiksborg slotskirke.

Efter ridderbåndets farve benævnes dannebrogskridterne ofte »hvide« riddere i modsætning til de »blå« riddere med elefantordenen.

Ordenens højtidssage blev fastsat til 15. april (kong Christian V's fødselsdag), 3. pinsedag, St. Laurentii dag (10. august, på hvilken dag de af Valdemar Sejr udnævnte riddere antoges at være optagne) og 3. juledag.

6. Dannebrogordenen uddeltes uforandret under de følgende konger, og som nævnt i henhold til statutterne kun til fyrstelige eller rangspersoner. Formentlig inspireret af Napoleons eksempel med *Æreslegionens* indstiftelse i 1802 bestemte kong FREDERIK VI sig straks efter sin tronbestigelse i 1808 til en gennemgribende omdannelse og udvidelse af ordenen. 7. maj blev der nedsat en kommission til at stille forslag i så henseende, idet kongen betonedede, at det var hans hensigt, at »belønne sande Fortienester, hos hvem de end findes«, med andre ord at ophæve adelens privilegium på decorationen.

Kommissionens arbejde resulterede i et åbent brev af 28. juni 1808, hvori kongen erklærede, at dannebrogordenen skulle tildeles som et tegn »paa erkendt Borgerværd«, og at adgangen til at blive dekoreret derfor skulle stå åben for enhver uden hensyn til stand og alder. »Den erhverves ved udmærkede Fortienester og Handlinger; såsom: ved fortrinlige Beviser paa Tapperhed, Indsigt og Mandighed hos Krigeren; paa Troeskab, Indsigt og Nidkiærhed hos Embedsmanden; ved Opoffrelser for Konge, Fædreland og Medborgere; hædlig med Anstrængelse forbunden og for Staten gavnlig Udførelse af vanskelige Foretagender; Nationen hædrende Fremskridt i Videnskab og Kunster;



Dannebrogordenens ridderkors — forside (til venstre) og bagside.



Dannebrogordenens hæderstegn (solvkors) — forside (til venstre) og bagside.



Dannebrogordenens ridderkors (herrer).

sindrige Opdagelser, hvorved nye Velstandskilder aabnes for Staten; samt almeennyttige, nye og heldige Anlæg i Landets Agerbrug, Industrie og Handel«.

Ordenen blev delt i 4 grader eller klasser, af hvilke den øverste, storkommandørklassen, ved kongelig resolution af 21. februar 1842 blev sat foran og over ordenens almindelige rammer. Storkommandørerne bærer dannebrogskorset i brillanter i et hvidt, vatret silkebånd om halsen, samt en bryststjerne på venstre side. De havde prædikat af excellence og var fødte medlemmer af ordenskapitlet. Efter 1842 tildeles storkommandørkorset kun fyrstelige personer.

De øvrige tre grader var storkorsgraden, kommandørgraden og riddergraden. Af disse bærer storkorsridderne ordenstegnet i det hvide bånd over højre skulder og har en stjerne på venstre side af brystet. Deres våbenskjolde med valgsprog ophænges på Frederiksborg, og der tillægges dem rang i 2. kl. nr. 1.

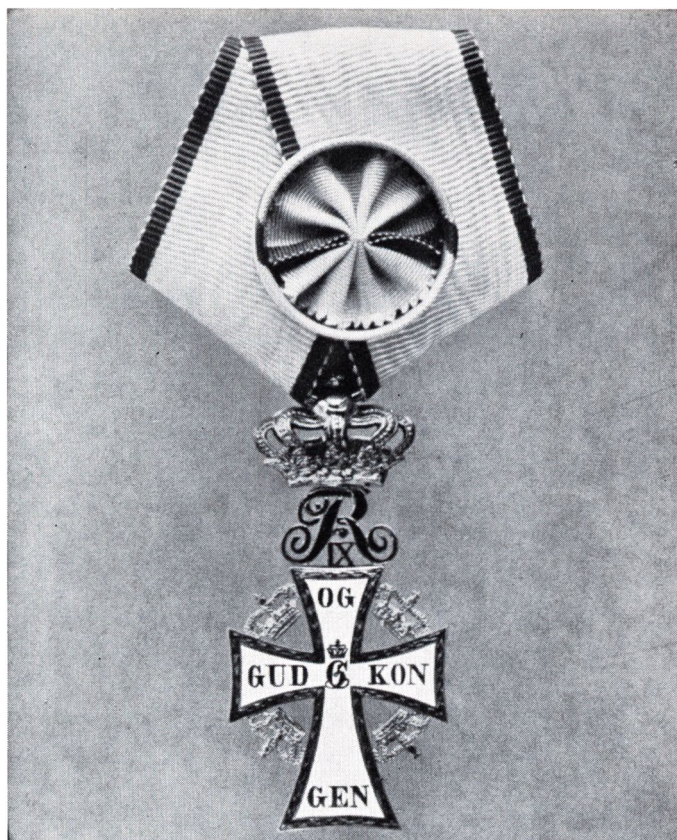

Dannebrogordenens ridderkors af 1. grad (herrer).

Graden svarer således nøje til de tidligere »hvide« riddere, og de før 1808 dekorerede gik da også over i denne klasse.

Kommandørerne bærer korset i et smalt bånd om halsen og har på venstre side af brystet et broderet kors. Ved kongelig resolution af 21. marts 1864 deltes klassen i 2 grader, af hvilke kun første grad bar brystkorset. Endelig skulle ridderne bære korset i det smalle hvide ordensbånd med røde kanter på venstre side af brystet.

Selve dannebrogskorset, der har forskellig størrelse i de forskellige grader, var af guld med hvid og rød emaille og bar inskriptionen: Gud og Kongen og på midten et C. 5. På bagsiden findes Frederik VI's navnetræk i den øverste flig samt årstallene 1219, 1671, 1808 i de andre flige og i midten et kronet W. Fligene er forbundet med kroner. Over korset er anbragt den regerende konges navne-ciffer under en krone.



Dannebrogordenens ridderkors (damer).

7. Bortset fra en bestemmelse i 1840 om, at Frederik VI's navne-ciffer altid skulle findes på korset, fra de nævnte resolutioner af 1842 om storkommandørernes udskillelse og af 1864 om kommandørklassens deling i to grader, samt fra en resolution af 4. maj 1914 om kommandørkorsets uddeling til udlændinge og andre mindre væsentlige ændringer, har kong Frederik VI's bestemmelser været gældende til vore dage. Først ved H. M. kong FREDERIK IX's reskripter af 10. oktober 1951 og 21. marts 1952 fandt videre gående ændringer i de bestående regler sted.

Ved det førstnævnte reskript blev det bestemt, at ordenen, der tidligere udelukkende havde været tildelt mænd, også fremtidig skulle kunne tildeles kvinder. Ordenstegnene forblev uforandrede, men det bestemtes, at båndet skulle knyttes i sløjfeform, og at kommandørkorset af kvinder skulle bæres på venstre side af brystet i stedet for om halsen.



Dannebrogordenens ridderkors af 1. grad (damer).

Ved reskript af 21. marts 1952 blev der truffet bestemmelse om, at kommandørklassens to grader fremtidig skulle benævnes kommandør, henholdsvis kommandør af første grad af dannebrogordenen, og at ridderklassen på samme måde skulle deles i to grader med benævnelserne ridder, henholdsvis ridder af første grad af dannebrogordenen. Som ordenstegn for ridderne fastsattes et emailleret dannebrogskors i sølv, for riddere af 1. grad et tilsvarende kors i guld. Begge dekorationer bæres i det samme bånd, men således at båndet for riddere af 1. grad er forsynet med en roset.

8. I det nævnte kongelige åbne brev om dannebrogordenens udvidelse udtaltes det endvidere, at det var kongens hensigt med »Dannebrog-Korset i Sølv« at »benaade hver den, Vi skønne saadan Udmærkelse værdig«, indehaverne af denne dekoration skulle benævnes dannebrogsmænd og for at sætte



Fortienstmedaillen. Nuværende udseende med kong Frederik IX's portræt på forsiden.

alle ordenens klasser »i en indbyrdes hædrende Forbindelse« bestemtes det, at medlemmerne af ordenskapitlet alle skulle bære dannebrogsmændenes hæders-tegn.

Ved en kongelig anordning af 28. januar 1809 blev de nærmere regler for denne dekoration udformet, og det fremhævedes, at ligesom ridderværdigheden stod åben for den, der havde lejlighed til i det større »at arbejde for almeent Held«, således stod adgangen til dannebrogsmændenes samfund åben for enhver, »der ved klog og redelig Stræben for Brødres Vel og ved ædel Daad, i en engere Kreds har gavnet Fædrelandet«.

Forskellen mellem en ridder og en dannebrogsmænd var således klart defineret ud fra omfanget af det virksomhedsområde, der var den enkelte beskåret, og anordningen understregede kraftigt, at dannebrogsmændene skulle betragtes »som en af Kongen udmærket Mand« og »allevegne udenfor hans Tjenesteforhold ansees og behandles som den første blandt sine Ligemænd«.

Dekorationen for dannebrogsmænd skulle have samme udseende som ridderkorset, blot præget i sølv (sølvkorset), det skulle bæres på samme måde som ridderkorset og i samme bånd.

Endelig bestemte kongen tre år senere — ved en kongelig anordning af 28. januar 1812 — at sølvkorset ikke skulle være forbeholdt dannebrogsmændene og ordenskapitlets medlemmer alene, men at man dermed ville »udmærke Den blandt Vore Riddere af Dannebrogen, som, ved uafbrudt Iver for Vor Tjeneste og Fædrelandets Held, have bestræbt sig for end ydermere at forøge de Fortienester, for hvilke noget af Ordenens Hæderstegn blev dem tildeelt«.



Medaillen Ingenio et Arti. Nuværende udseende med kong Frederik IX's portræt på forsiden.

Ved det foran nævnte kongelige reskript af 21. marts 1952 blev det bestemt, at sølvkorset fremtidig skulle benævnes *Dannebrogordenens Hæderstegn* og blot ville blive uddelt i særlige tilfælde og kun til danske statsborgere, som i forvejen er dekoreret med dannebrogordenen. Det skal bæres i dannebrogordenens sædvanlige bånd, forsynet med roset.

9. Ved siden af de her nævnte ordener har man i det 18de århundrede dels haft den af dronning SOPHIE MAGDALENE 7. august 1732 stiftede orden »*de l'union parfaite*«, der blev uddelt indtil dronningens død i 1770, dels den af dronning CAROLINE MATHILDE 29. januar 1771 indstiftede »*Mathildeordenen*«, der dog allerede 17. januar 1772 ophørte at eksistere, samt en af kong CHRISTIAN VII 21. oktober 1774 oprettet, særlig for kongehusets medlemmer bestemt orden, om hvilken dog kun lidet er bekendt.

Herforuden har man så langt tilbage som til kong Frederik II's tid haft en række andre udmærkelsestegn i form af medailler. Den ældste af de nu eksisterende er *Medaillen for ædel Daad*, der blev indstiftet ved kongelig resolution af 12. juni 1793. Den uddeles gennem justitsministeriet, og det samme gælder *Medaillen for Druknedes Redning*, der blev oprettet ved kongelig resolution af 19. august 1812.

Mest bekendt er *Fortienstmedaillen*, der blev indstiftet af kong CHRISTIAN VIII ved reskript af 24. juli 1845. Den uddeles enten i guld eller sølv, og kan, hvis den gives i sølv, yderligere forsynes med et spænde, som angiver ved hvilken lejlighed den pågældende har indlagt sig særlig fortjeneste. I denne sidste form uddeles den ofte til deltagere i ekspeditioner. I begge skikkelser bærer medail-

len på forsiden den regerende konges portræt, på bagsiden ordet *Fortient* i en krans af egeløv.

Beslægtet med den sidstnævnte er *Medaillen Ingenio et Arti*, der ligeledes skylder kong Christian VIII sin oprindelse. Den er indstiftet ved reskript af 31. august 1841 og er særlig tænkt som belønning for indsats af videnskabelig og kunstnerisk art, som navnet siger. Også denne medaille kunne oprindeligt tildeles såvel i guld som i sølv, men efter at kong FREDERIK VIII ved reskript af 3. juni 1906 havde restitueret medaillen har den kun været uddelt i guld. På forsiden bærer medaillen — ligesom fortjenstmedaillen — den regerende konges billede, på bagsiden ses en vinget genius med omskriften *Ingenio et Arti*. Disse to medailler uddeles af kongen gennem ordenskapitlet.

Fremdeles skal nævnes *Den kongelige Belønningsmedaille*, der er indstiftet 4. december 1865 og findes i to klasser, nemlig med og uden krone, samt fra nyere tid *Kong Christian X's Erindringsmedaille*, indstiftet 3. maj 1946, for *Deltagelse i Krigen 1940—45* og *Kong Christian X's Frihedsmedaille*, der blev indstiftet 9. marts 1946 til belønning af personer, som i udlandet havde gjort sig fortjent af fædrelandets sag i besættelsesårene.

Endelig skal det nævnes, at der findes en række specielle medailler og hæders-tegn til minde om enkelte begivenheder eller beregnet for personer, der henhører under særlige områder, således mindetegn eller mindemedailler til erindring om kongerne Christian IX, Frederik VIII og Christian X, hæderstegn for god tjeneste ved forsvarets forskellige grene, medailler for fortjenester af Røde Kors m. v.

10. Ved Dannebrogordenens indstiftelse straks efter kong Christian V's tronbestigelse pålagde kongen sekretæren i Danske Kancelli, den senere oversekretær og etatsråd BOLLE VILLUM LUXDORPH at varetage de med ridderordenerne forbundne sekretærforetninger, og det blev ham under 31. maj 1671 tilkendegivet, at han skulle indrette tre protokoller, den ene til indførelse af navnene på dem, der fik tillagt nogen ærescharge eller titel, den anden til grevernes og friherrernes navne og den tredje til riddernes. Tillige oprettedes et embede som ordensceremonimester, men de to stillinger synes ofte at have været beklædt af samme person.

Ordenssekretæren havde til opgave at udfærdige ridderbrevene og at føre ridderbøgerne, som indeholder en kopi i farver af våbenskjoldet; om hans vederlag herfor hedder det i den fornævnte kongelige befaling: »Og ere Vi tilfreds, at af en hver, hvis Navn i saa Maade antegnes, maa til Dig gives en Discretion paa en halv Snes Ducater, eller som hver selv lyster«.

Ordensceremonimesterens væsentlige funktion var at gøre tjeneste på ordensens højtidssage, af hvilke særlig festen tredje pinsedag fejredes med stor glans



FREDERIKSBORG SLOTSKIRKE
ved Christian V's salving 1671. (Maleri på Rosenborg).

på Frederiksborg. Til hjælp ved arrangementet havde han to herolder, som ved nyudnævnelser skulle forkynde de nye ridders navne.

Når hovedfesten, til hvilken både elefant- og dannebrogssridderne skulle have adgang, blev henlagt til Frederiksborg, står det i forbindelse med bestemmelserne om de malede våbenskjoldes ophængning i slotskapellet. I henhold til to memorialer af 25. april 1693 indrettedes her et særligt kapel over altret, og nærmere bestemmelser vedrørende ophængningen af våbenskjoldene blev truffet. I dette kapel skulle under en baldakin en tronstol af rødt fløjls anbringes til ordensherren og en række taburetter til ridderne. Den første ordensfest, der fejredes med stor pragt i disse omgivelser, blev afholdt den 4. juli 1694.

I selve ridderkapellet skulle elefantriddernes skjolde, forsynet med deres våbener og ordenens insignier, samt ridderens valgsprog (symbolum), ophænges, medens dannebrogssridderens våbenskjolde, der var tilsvarende udstyret, skulle anbringes i vinduesforbygningerne i kirkens øverste stokværk. Denne skik holdes stadig i hævd, og Frederiksborg slotskirke er derfor smykket med den enestående samling af ridderskjolde, der står under en særlig ridderkapelforvalters tilsyn.

11. Den udvidelse af dannebrogordenen, som fandt sted i 1808, medførte naturligt en udvidelse af administrationsapparatet, og da kong Frederik VI samtidig ønskede at genoplive traditionen med de særlige ordensfester, fik bestemmelserne om det nyoprettede ordenskapitel en meget udførlig udformning. Den første ordensfest afholdtes på Rosenborg slot 28. januar 1809, på kongens første fødselsdag efter tronbestigelsen, og i de følgende år, sidste gang 1813, afholdtes tilsvarende fester, men disse års nedslående begivenheder, statsbankerotten og Kielerfreden, indbød ikke til fester i stor stil. Kun ved Christian VIII's kroning i Frederiksborg slotskirke 28. juni 1840 — som bekendt den sidste danske kongekroning — skulle man endnu en gang opleve en ridderfest i fuld udfoldelse. Såvel elefantridderne som dannebrogstridderne mødte ved denne lejlighed i ordensdragterne og prydet med ordenskæderne, medens drabantkorpsset gjorde tjeneste, iført uniformer med store kors og med forgyldte stave i hænderne.

Ifølge bestemmelserne i en kongelig resolution af 28. juni 1808 kom *De kongelige Ridderordeners Kapitel* til at bestå af elefantridderne, samt storkommandører af Dannebrog, suppleret med en særlig kreds af embedsmænd — overofficierne. Disse embedsmænd var ordenskansleren, vicekansleren, ordenssekretæren, ordensmarskallen, ordensskatmesteren, ordensceremonimesteren og ordensbiskoppen. Hertil kom så en række officianter, der ikke var medlemmer af kapitlet, nemlig viceceremonimesteren, kapitlets sekretær, ordensbiskoppens vikar og ordenshistoriografen. Samtidig oprettedes et drabantkorps, bestående af en overfører, to underførere og 32 officerer, hvoraf 4 fra flåden.

I årenes løb er adskillige af disse stillinger forblevet vakante, hvad der hænger sammen med, at egentlige ordensfester ikke længere afholdes. Af overofficier fungerer for tiden (1968) ordenskansleren, ordenssekretæren og ordensskatmesteren, og af officianterne kapitlets sekretær, der tillige er chef for kapitlets sekretariat, og ordenshistoriografen. Såvel overofficierne som officianterne bærer særlige embedstegn, der for ordenskanslerens vedkommende består af et med taffelsten besat kors, forsynet med en krone og kongens navne-ciffer, i formen beslægtet med dannebrogordenens ridderkors fra før 1808; de øvrige overofficier bærer en elefant uden tårn og diamanter, men udstyret med et blåt dækket med et kors på hver side over bogstavet D. Det bæres om halsen i et bånd, der er delt af blåt og hvidt med rød kant. Officierne bærer i knaphullet en mindre elefant af samme type og i samme bånd.

Ordenskansleren underskriver i henhold til de kongelige reskripter om ordensudnævnelser ordenspatenterne (diplomerne) og fører overtilsynet med ordensvæsenets administration. Det påhviler ordenssekretæren at påse, at ordenernes protokoller føres på rette måde, og at kapitelsarkivet holdes i orden. Ordensskatmesterens hovedopgave er at føre tilsyn med den økonomiske for-



Kong FREDERIK VI (1768—1839)

stående foran tronen i ordensdragt (med dannebrogordenens storkommandørskors og begge ordeners kæder med vedhængende klenodier samt begge bryststjerne) ved ordenskapitelfesten på Rosenborg 1809. Bag tronbaldakinen to ordensdrabanter. (Farvelagt tegning af C. W. Eckersberg 1809 på Frederiksborg).

valtning. Kapitelsekretæren er som nævnt chef for administrationskontoret og har som sådan den daglige ledelse af ekspeditionerne. Han skal parafere ordensdiplomerne og give meddelelse om kongens tilladelser til at bære fremmede ordensdekorationer; endelig er han tillige kapitlets arkivar. Ordenshistoriografen har til opgave at samle alt, hvad der kan belyse ordenernes historie,

drage omsorg for, at de befalede levnedsskildringer af de dekorerede indkommer, samt at varetage udgivelsen af de skrifter, kapitlet måtte overdrage ham at besørge.

Pligten til at indsende en særlig levnedsskildring — ridderbiografien — påhvilede oprindelig kun dannebrogssridderne, men fra 1904 blev det bestemt, at tillige dannebrogsmænd skulle indsende levnedsskildringer og 1911 udvidedes pligten til at omfatte også de højere grader. Den store samling af biografier, der var indkommet efter 1808, gik desværre til grunde ved Christiansborg slots brand i 1884, og der foreligger nu kun en lille samling afskrifter eller koncepter til biografier fra før dette år, en samling som ordenshistoriograferne stedse har været interesseret i at udbygge. De indsendte levnedsskildringer udgør et uvurderligt materiale til belysning af Danmarks indre historie i vort århundrede; foreløbig er det dog utilgængeligt og skal efter bestemmelserne behandles med den yderste grad af diskretion.

Kapitelfesterne er som nævnt gået af brug, men som minde fastholdes endnu særlige »ordensdage«, som for elefantordenen er fastsat til 1. januar og for dannebrogordenen til 28. januar (Frederik VI's fødselsdag) og 15. april (Christian V's fødselsdag), på hvilke dage de respektive ordeners kæder bæres. Fælles ordensdage, på hvilke begge kæder bæres, er 28. juni (Valdemar Sejrs fødselsdag) og den regerende konges fødselsdag (nu 11. marts).

STORKORS AF DANNEBROG-ORDENEN 1808—1912

Af Albert Fabritius

Efterfølgende fortegnelse over samtlige danske (og indtil 1814 norske), som er benådet med storkorset af Dannebrog-ordenen fra 28. juni 1808, da ordenens ståtutter blev ændret og til kong Christian X's regeringstiltrædelse i 1912, er opstillet på grundlag af de i ordenskapitlets arkiv bevarede ridderbøger, som dels indeholder oplysning om den dekoreredes navn og titel, hyppigt tillige om hans død, dels i de allerfleste tilfælde en farvelagt gengivelse af vedkommendes våben, svarende til det på Frederiksborg ophængte skjold. Fortegnelsen er kronologisk.

Om den dekorerede oplyses her fødsels- og dødsår samt vedkommendes sidste titel eller embede. Endvidere meddeles det under våbenet anførte symbolum i den skikkelse, i hvilken det forekommer i protokollen.

Fortegnelsen er en fortsættelse af den i forrige udgave af De kongelige danske ridderordener og medailler meddelte liste over Hvide Riddere.

REGISTER

A

Adler, J. G., 146 – J. G. C., 34
Ahlefeldt, C. W., 57 – W. C., 58
Ahlefeldt-Laurvig, C. F. C. gr., 231 – C. J. F. gr.,
193 – C. J. F. gr., 421 – F. L. W. gr., 302
Albert Chr. Ad. Carl Eugen prins af Slesvig Hol-
sten Sønderborg Glücksborg, 311
Andersen, H. N., 428
Andræ, C. C. G., 208
Anker, P., 15
Ankiær, S., 320
Arendrup, H. C., 393

B

Bache, C. P. M., 358
Bachmann, H., 51
Bahnsen, J. J. v., 330
Balslev, C. F., 342
Bang, O. L., 233 – P. G., 196
Bardenfleth, C. E., 164 – F. C. C., 436 – F. L.,
125 – J. C., 144 – J. F., 48
Bassewitz, C. S. v., 44
Bauditz, C. F. v., 313 – F. C. F. v., 136
Bentheim-Steinfurth, L. C. W. H. C. prins, 101
Benzon, C. L. A. v., 341
Berger, E. L. v., 137
Berling, J. C. E., 214
Bille, C. H., 177 – F. E., 326 – S. A., 7 – S. A., 212
Bille Brahe, H. gr., 184 – J. C. baron, 305 – P. gr.,
102

Blechingberg, E. D. G., 378
Blixen-Finecke, C. F. A. B. baron, 221 – C. P.
baron, 4
Blome, A. F., 95 – O. gr., 186
Bluhme, C. A., 157
Blücher-Altona K. D. gr., 19
Bornemann, A. W. F., 52
Bourke, E. gr., 12
Brammer, G. P., 292
Brinck-Seidelin, H. D., 191 – L. C., 224
Brock, L. F., 195
Brockdorff, C. L. gr., 6
Brockenhuus-Schack, L. F. H. gr., 367
Bruhn, E. P., 225
Brun, C., 423 – J. C. C., 74
Bruun, C. A., 365 – R. C. M., 346
Bræstrup, C. J. C., 222
Buch, P. C. N., 319
Bülow, A. G. v., 131 – B. E. v., 188 – C. E. J. v.,
264 – D. H., 97 – F. C. v., 21 – F. F. v., 159 –
F. R. H. v., 181 – G. L. baron v., 31 – O. C.
S. A., 289
Bocher, M. B., 279

C

Carl hertug af Slesvig Holsten Sønderborg
Glücksborg, 81
Castenskiold, G., 314 – L., 332
Castonier, F. J. C., 73
Christensen, J. C., 391

Christian (IX, konge) prins af Slesvig Holsten
 Sønderborg Glücksborg, 111
 Classen, P. H., 284
 Clausen, H. N., 258
 Colbjørnsen, C., 9
 Cold, C. M. T., 35
 Collin, J., 110
 Crone, V. C., 328

D

Dahlerup, H. B. frh., 185
 Dahlstrøm, F. C. E., 299
 Dankwart, F. C. E. T. C., 145
 Danneskiold-Samsøe, C. C. S. gr., 2 – C. C. S.
 gr., 135 – C. C. S. gr., 397 – C. F. gr., 376 –
 F. C. gr., 134 – M. O. S. gr., 149
 David, C. G. N., 238
 Dernath, M. gr. v., 11
 Deuntzer, J. H., 381
 Dirckinck-Holmfeld, J. C. D. U. baron, 204
 Dockum, C. E. van, 219 – J. van, 61
 Donner, K. H., 189
 Drewsen, A. L., 298
 Dreyer, C. – V. J., 425 – J. C. F., 281
 Driberg, C. A. W. v., 40
 Dumreicher, C. O., 203
 Döring, E. A. v., 108

E

Engelbrecht, C. C. E. v., 418
 Engelhardt, N., 173
 Engelsted, C. S. M. N., 394
 Engelstoft, C. T., 310 – L., 165
 Ernst, J. F. M., 316
 Essen, M. v., 45
 Estrup, J. B. S., 251
 Ewald, C. v., 150
 Eyben, F. gr. v., 30

F

Falbe, C. F. v., 325
 Feddersen, P., 39
 Fenger, C. E., 267
 Fensmark, J. H., 228
 Fibiger, J. S., 217
 Finsen, S. H. S., 321
 Fischer, J. C. H., 296 – J. O., 54
 Fisker, L. H., 14
 Flindt, J., 96
 Fog, B. J., 334 – L. E., 335 – L. F., 183
 Fønnesbech, C. A., 252
 Frederik Aug. Emil prins af Slesvig Holsten Sønderborg Augustenburg, 104
 Fricboe, F. C. C., 63
 Friesleben, T., 357
 Friederich hertug af Slesvig Holsten Sønderborg Glücksborg, 105 – Wilh. P. L. hertug af Slesvig Holsten Beck (Glücksborg), 5

G

Garlieb, P. J. G., 213
 Georg Erik prins af Slesvig Holsten Sønderborg Augustenburg, 123
 Gerlach, G. D., 229
 Glahn, P. E., 339
 Glückstadt, I. M. H., 407
 Goos, A. H. F. C., 403
 Grüner, F. C. F., 62
 Graah, P. H., 56
 Gørtz, J. V. C., 414
 Gøssel, F. L. C., 126

H

Haffner, A. M. W. v., 116 – J. W. v., 38 – W. v., 275
 Hagemann, J. L. v., 190
 Hall, C. C., 210
 Hans prins af Slesvig Holsten Sønderborg Glücksborg, 347
 Hansen, C. F., 103 – C. F. v., 168 – H. N., 396 – T. E. frh., 318
 Harboe, H. C., 16
 Hardenberg-Reventlow, C. H. A. fyrst, 20
 Hartmann, J. P. E., 329
 Haxthausen, F. G. v., 8 – F. V. A. v. 255 – O. C. gr., 83
 Hedemann, H. C. G. F. v., 192 – M. S. F., 380
 Hegermann-Lindencrone, C. D., 236 – J. H., 86 – J. H., 369
 Heinrich Carl Waldemar prins af Slesvig Holsten Sønderborg Augustenburg, 124
 Heltzen, E. S. E., 304
 Holm, C. F., 257 – P. E., 408
 Holstein, F. C. v., 66 – L. H. C. H. gr., 254
 Holsten, F. C. baron, 272 – H. baron, 80
 Holsten Carisius, A. C. baron, 287
 Holten, N. A., 98
 Høegh-Guldberg, C., 143
 Höpp, J. P., 94
 Hørring, H. E., 355

I

Ingerslev, H. P., 338
 Irminger, C. L. C., 241

J

Jacobsen, C. C. H., 429
 Jensen, J. F., 117
 Jessen, M. R. v., 142
 Johannsen, C. G. W., 283 – F. H. C., 140
 Johansen, J., 106
 Johnsen, V. F., 206
 Jonquières, H. A. A. de D. de, 293
 Juell, K. F., 42
 Jöhnke, F. H., 387

K

- Kardorff, A. N. C., 25
 Kauffmann, H. A. T., 245 – W. F. L. v., 306
 Kierulff, A. C., 90
 Kirchhoff, J. H., 50
 Kiær, F. F. v., 327
 Klein, C. S., 271
 Knuth, A. C. gr., 112, – F. M. gr., 166 – F. C. J. gr., 109 – H. S. gr., 202
 Koch, H. H., 362 – P. F., 374
 Koefoed, E. C. L., 360 – H. J., 199 – J. L. R., 427
 Kongslev, T., 132
 Krabbe-Carisius, H., 41
 Krag, P. R., 417 – R., 70
 Krag-Juel-Vind-Frijs, C. E. gr., 240 – J. C. gr., 147
 Kranold, C. J. C. F., 382
 Krieger, A., 154 – A. F., 266 – E. F., 315 – J. C., 22
 Krogh, A. G., 84 – F. F. v., 107 – G. C. v., 180 – G. H. E. v., 139
 Købke, J. P., 351

L

- Lange, C. F. H., 71 – C. W., 68 – M., 153
 Lassen, C. F., 172 – N. K. P., 420
 Lerche, C. C. gr., 148
 Leschly, J., 72 – M., 413
 Levetzau, J. G. v., 115
 Levetzow, H. C. D. V. v., 46
 Levsen, I. C., 92
 Liebe, C. C. V., 343
 Linde, A. C. P., 324
 Lindholm, H., 24
 Linnemann, J., 354
 Lorentz, D. C., 49
 Lorenzen, J. F., 363
 Lowzow, C. H. v., 76 – F. v., 87
 Lund, J. J. G., 262
 Lunding, N. C., 242
 Lütken, C., 155 – C. 405 – O., 37
 Lüttichau, C. D., 404 – M., 237
 Lovenskiold, C. L., 280
 Löwenstern, G. H. frh. v., 120
 Lovenørn, P., 43 – P. L. E., 370

M

- Madsen, W. H. O., 388
 Madvig, J. N., 218
 Malling, O., 10
 Martensen, H. L., 244
 Matzen, H., 366
 Meldahl, C. E., 379 – F. 385
 Meldal, J. S., 331
 Meza, C. J. de, 182
 Michelsen, O. W., 211
 Møllerup, H. A., 278

- Moltke, A. C. F. v., 169 – A. W. gr., 60 – C. gr., 138 – C. E. gr., 27 – C. H. C. gr., 415 – E. C. L. gr., 114 – F. G. J. gr., 265 – O. J. gr., 23
 Moltke-Hvitfeldt, A. G. gr., 223 – G. L. gr., 250
 Monrad, D., 100 – D. G., 230
 Mourier, C. F. L., 261 – K. E., 198
 Müller, C. P. F. M., 277 – P. E., 424
 Münnich, J. B. v., 18
 Mynster, J. P., 91
 Münster, F., 36

N

- Neergaard, J. W., 286
 Nellemann, J. M. V., 291
 Nickolin, A. S., 349
 Nielsen, G. W. J., 282 – H. C. 276
 Nutzhorn, C. L. V. R., 361
 Nyholm, C. K. V., 390
 Nægler, M. B. v., 333

O

- Oldenburg, V., 410
 Oxholm, F. T., 239 – O. S. C. O'N., 395 – W. T., 167

P

- Paulli, J. P. M., 406
 Pechlin, F. C. F. baron, 78
 Petersdorff, C. A. gr., 400
 Pjetursson, P., 336
 Plessen, O. baron v., 205

Q

- Quaade, G. J., 243
 Qvalen, J. v., 1

R

- Raben-Levetzau, F. C. O. gr., 392
 Rantzau, A. C. P. rigsgr., 26 – C. A. F. gr., 130 – C. Æ. gr., 67
 Ravn, N. F., 303
 Reedtz, H. C., 178
 Reedtz-Thott, K. T. T. O. baron, 353
 Regenburg, T. A. J., 348
 Reventlow, C. D. gr., 141 – E. gr., 79 – F. D. gr., 122 – F. E. J. G. gr., 422 – H. gr., 119
 Reventlow-Criminil, H. A. gr., 129 – J. C. gr., 133
 Ricard, C. F., 340
 Richelieu, A. du P. de, 373
 Rosenkrantz, G. E. G. F. baron, 274 – M. G., 17
 Rosenstand, F. V. F., 383
 Rosenørn, E. E., 294 – M. H., 260
 Rosenørn-Lehn, O. D. baron, 270
 Rothe, A. B., 59
 Rottbøll, C. M., 248
 Rømeling, J. C., 3
 Rømer, C. L. W., 85

Roepstorff, C. C. A. v., 249 – F. C. A., 69
 Rordam, T. S., 386
 Raasloff, W. R., 247

S

Sayn-Wittgenstein-Berleburg, J. L. C. prins, 82
 Scavenius, J. F., 329
 Scharffenberg, P. U., 246
 Scheel, A. W., 235
 Scheel-Plessen, M. J. gr., 113 – W. H. B. gr. 187
 Scheele, L. N. v., 158
 Schifter, A., 170
 Schimmelmann, C. C. gr., 75
 Schirach, B. W. v., 151
 Schionning, C. C., 174
 Schlegel, C. O. E. v., 209 – J. F., 297
 Schmidt, F. C., 194
 Scholten, P. C. F. v., 89
 Scholtz, L. H., 162
 Schreiber, E. V. v., 337
 Schroll, J. Z., 350
 Schulenburg, G. L. rigsgr. v. d., 29
 Schulin, J. S. gr., 285
 Schultz, J. P., 322
 Schumacher, H. C., 161
 Schöller, T. G., 207
 Schönheyder, J. F. G., 88 – U. A., 127
 Sehested, C. F., 77 – H., 377
 Selby, C. B. baron, 53
 Skel, E. V. R., 290
 Skrike, A., 253
 Smith, H., 359
 Sommer, F. L. F., 288
 Spies, J. O. F., 65
 Sponneck, F. V. rigsgr., 398 – M. S. W. rigsgr.,
 156 – V. C. E. rigsgr., 176
 Staffeldt, B. D. v., 13
 Steenstrup, J. J. S., 317
 Steinmann, P. F., 152 – P. F., 234
 Stemann, C. L. E. v., 200
 Stephansen, H., 118
 Stephensen, M., 384
 Suenson, E., 232 – E., 399
 Svane, H. J., 372

T

Thestrup, H. N., 227
 Thomsen, C. A. F., 308 – C. J., 215 – H. P. J. J.,
 352 – V. L. P., 412
 Thorvaldsen, B., 99
 Tietgen, C. F., 345
 Tillisch, F. F., 163
 Tobiesen, F. C. H. E., 364
 Trap, J. P., 273
 Treschow, W. F., 179
 Troels-Lund, T. F., 419
 Tvermoes, C. M. W., 344

U

Uldall, F. P. A., 375
 Unsgaard, I. J., 216

V – W

Wagner, F. A. H., 401
 Wandel, C. F., 411
 Warnstedt, C. L. G. v., 47 – H. W. v., 28
 Vedel, E., 368 – P. A. F. S., 309 – S. H. A., 295
 Wedel-Heinen, J. C. F., 259
 Wedelfeldt, F. A. v., 256
 Wedell, C. W. A. S. gr., 301 – V. C. C. J. O. B.
 gr., 402
 Wedell Wedellsborg, J. G. baron, 197 – V. F.
 baron, 356
 Wegener, C. F., 226 – J. T., 32
 Werlauff, E. C., 201
 Viborg, N., 220
 Wilhelm prins af Slesvig Holsten Sønderborg
 Glücksborg, 121
 Wilster, E. H. G. de, 263
 Wimmer, L. F. A., 416
 Vind, C. R. E., 312
 Voigt, J. M., 64
 Wolfhagen, F. H., 268
 Wormskjold, P. W., 33
 Worsaae, J. J. A., 307
 Wrisberg, G. F. W., 300
 Worishoffer, J. A. P. F., 269

Y

Yoldi, A. d'A. y G. gr., 55

Z

Zachariae, G. K. C., 389
 Zahlmann, C. C., 371
 Zahrtmann, C. C., 175
 Zepelin, H. D. v., 128

Ø

Oehlenschläger, A. G., 171
 Ørsted, A. S., 93 – H. C. 160

Aa

Aastrup, J. P., 409

- 1 16. 9. 1808 JOSIAS VON QUALEN (1942-1819), provst for klostret i Uetersen. gehejmekonferensråd. Recte faciendo neminem timeas.
- 2 13.10. 1808 CHRISTIAN CONRAD SOPHUS greve DANNESKIOLD-SAMSØE (1774-1823), gehejmekonferensråd, kammerherre. — Intet symb.
- 3 13. 1. 1809 JOBST CONRAD RØMELING (1750-1819), kammerherre, gesandt.

- Was ist des Menschen Gröse?
Die Kentnis seiner Blöse.
- 4 28.10. 1809 CARL PHILIP baron BLIXEN FINECKE (1749-1829) til Dal-lund, svensk generallojtnant. Honor et communis patria.
- 5 15. 1. 1811 FRIEDRICH WILHELM PAUL LEO-POLD hertug af Slesvig Holsten Beck(-Glücksborg) (1785-1831), oberst. — Intet symb.
- 6 28. 1. 1811 CAI LORENZ greve BROCKDORFF (1766-1840), præsident for over-appellationsretten i Kiel, gehejmekonferensråd, kammerherre. Semper idem.
- 7 28. 1. 1811 STEEN ANDERSEN BILLE (1751-1833), gehejmestatsminister, admiral, kammerherre. Gjør Ret og frygt Ingen.
- 8 28. 1. 1811 FRIEDERICH GOTTSCHALK VON HAXTHAUSEN (1750-1825), generalmajor. Pro rege et patria.
- 9 28. 1. 1811 CHRISTIAN COLBJØRNSEN (1749-1814), højesteretsjustitiarius, gehejmekonferensråd. Mit Løwte tro.
- 10 28. 1. 1811 OVE MALLING (1747-1829), kgl. historiograf, statsminister, gehejmekonferensråd. Sit modus in rebus atque mensura (iflg. Storkorsridderjournalen). Assidue et prudenter (iflg. Storkors-ridderbogen).
- 11 28. 1. 1811 MAGNUS greve VON DERNATH (1765-1828), gesandt, gehejmekonferensråd. Justus aliis sufficis; generosus tibi.
- 12 28. 1. 1811 EDMUND greve BOURKE (1761-1821), gesandt, gehejmekonferensråd, kammerherre. Un Roy, Une Foy, Une Loy.
- 13 28. 1. 1812 BERNHARD DITLEV VON STAF-FELDT (1753-1818), generallojtnant, kammerherre. Troe i Ord og Daad.
- 14 28. 1. 1812 LORENTS HENRIK FISKE (1753-1819), kontreadmiral. Troe og standhaftig.
- 15 28. 1. 1812 PEDER ANKER (1749-1824), overvejmester, sen. norsk statsminister, kammerherre. Gloria ex utili.
- 16 28. 1. 1812 HENRIK CHRISTIAN HARBOE (1728-1813), general. Held os naar i Verden alt forgaaer/Dyd og Ære ved sig selv be-staaer.
- 17 28. 1. 1812 MARCUS GIØE ROSENKRANTZ (1762-1838), stiftamtmand, sen. norsk statsråd, kammerherre. — Intet symb.
- 18 28. 1. 1812 JOHAN BURCHARD VON MÜNNICH (1728-1815), generallojtnant. Thue Recht und scheue Nie-mand.
- 19 7. 5. 1814 KONRAD DANIEL lensgreve VON BLÜCHER (-ALTONA) (1764-1845), overpræsident i Altona, gehejmekonferensråd, kammerherre. Inpavidum ferient ruinæ.
- 20 18. 6. 1814 CHRISTIAN HEINRICH AUGUST fyrst HARDENBERG REVENTLOW (1775-1840), gehejmekonferens-råd, kammerherre. — Intet symb.
- 21 21. 9. 1814 FRANTZ CHRISTOPHER VON BÜ-LLOW (1769-1844), general. Recte faciendo neminem timeas.
- 22 31. 7. 1815 JOHAN CORNELIUS KRIEGER (1756-1824), kontreadmiral, kammerherre. Kongen og Fæd-renelandet.
- 23 31. 7. 1815 OTTO JOACHIM greve MOLTKE (1770-1853), gehejmestatsmini-ster, gehejmekonferensråd, kam-merherre. Constanter.
- 24 31. 7. 1815 HANS LINDHOLM (1757-1821), kontreadmiral, kammerherre. Avdacter et sincere.
- 25 31. 7. 1815 AUGUSTIN NICOLAI CARL VON KARDORFF (1756-1820), gene-rallojtnant, kammerherre. At værne for Konge og Fædrene-land er Ridderens første Pligt.
- 26 31. 7. 1815 ANDREAS CONRAD PETER rigs-greve RANTZAU (1773-1845), gehejmestatsminister, kammerherre. Thue Recht und scheue Niemand.
- 27 31. 7. 1815 CARL EMIL greve MOLTKE (1773-1858), gesandt, gehejmekonfe-rensråd, kammerherre. Suaviter in modo fortiter in re.
- 28 31. 7. 1815 HANS WILHELM VON WARN-STEDE (1743-1817), overceremo-nimester, kammerherre, teater-chef. — Intet symb.
- 29 31. 7. 1815 GEORG LUDVIG rigsgreve VON DER SCHULENBURG (1755-1828), generalmajor. Nusquam devius.
- 30 31. 7. 1815 FREDERIK lensgreve VON EYBEN (1770-1825), gesandt, gehejmekonferensråd. Non sibi sed pa-triæ.

- 31 24.10. 1816 GEORG LUDVIG baron VON BÜLOW (1751-1822), arvelandmarskal i Lauenburg, konferensråd. Gott und dem Könige.
- 32 28.10. 1817 JOHANN THEODOR WEGENER (1752-1819), generalmajor. Amor princiæis, amor patriæ.
- 33 28.10. 1817 PEDER WORM WORMSKJOLD (1750-1824), 1. deputeret i rentekammeret, konferensråd. Qvod tibi vis fieri, alteri facias.
- 34 28.10. 1817 JACOB GEORG CHRISTIAN ADLER (1756-1834), generalsuperintendent, professor, dr. theol. Prudentia et constantia.
- 35 28.10. 1817 CHRISTIAN MAGDALUS THESTRUP COLD (1754-1826), 1. deputeret i danske kancelli, gehejmekonferensråd, professor, dr. jur. — Intet symb.
- 36 28.10. 1817 FRIEDERICH MÜNTER (1761-1830), biskop, dr. theol. In corrupta fides nudaque veritas.
- 37 28.10. 1817 OTTO LÜTKEN (1749-1835), admiral. Prudentia et sinceritas.
- 38 28.10. 1817 JOHAN WOLFFGANG VON HAFNER (1770-1829), generalløjtnant, kammerherre. — Intet symb.
- 39 28.10. 1817 PETER FEDDERSEN (1750-1822), højesteretsjustitiarius, gehejmekonferensråd. Recte faciendo, neminem timeas.
- 40 25. 7. 1819 CARL AUGUST WILHELM VON DRIEBERG (1750-1825), general-krigskommissær, kammerherre. Troe indtil Enden.
- 41 12. 9. 1819 HANS KRABBE-CARISIUS (1771-1845), gehejmestatsminister, gehejmekonferensråd. Secundis dubiisque rectus.
- 42 19. 8. 1823 KNUD FREDERIK JUEL (1766-1847), generalløjtnant, gesandt, kammerherre. Regi patriæque semper fidelis.
- 43 16. 5. 1824 POUL LØVENØRN (1751-1826), kontreadmiral. In recto decus.
- 44 16. 5. 1824 CHRISTIAN DIEGFRIED VON BASEWITZ (1755-1831), general- løjtnant. Troe og retfærdig.
- 45 18.10. 1825 MICHAEL VON ESSEN (1746-1831), deputeret i rentekammeret, gehejmekonferensråd. Semper idem.
- 46 25. 5. 1826 HANS CHRISTOPH DIEDERICH VICTOR VON LEVETZOW (1754-1829), amtmand, gehejmekonferensråd. Altid troe og nidkiær.
- 47 25. 5. 1826 CARL LUDVIG GUSTAV VON WARNSTEDT (1751-1835), gehejmekonferensråd, hofjægermester. Fürchtet Gott und ehret den König.
- 48 25. 5. 1826 JOHAN FREDERIK BARDENFLETH (1772-1833), hofchef, kontre-admiral, kammerherre. Mea gloria est fidelitas.
- 49 25. 5. 1826 DIDERIK CARL LORENTZ (1749-1832), generalløjtnant. Iustitia indulgentiæ præstabilior.
- 50 25. 5. 1826 JOHANN HIERONYMUS KIRCHHOFF (1763-1843), general. Tavs og oprigtig.
- 51 25. 5. 1826 HANS BACHMANN (1752-1841), generalløjtnant. — Intet symb.
- 52 25. 5. 1826 ANKER VILHELM FREDERIK BORNEMANN (1763-1854), højesteretsjustitiarius, gehejmekonferensråd. In recto decus.
- 53 25. 5. 1826 CHARLES BORRE baron SELBY (1778-1849), gesandt, gehejmekonferensråd, kammerherre. Malo mori quam foedari.
- 54 25. 5. 1826 JOHAN OLFERT FISCHER (1747-1829), viceadmiral. Gud mit Haab.
- 55 25. 5. 1826 ALPHONSO MARIA D'AGUIRRE Y GADEA greve YOLDI (1764-1852), overkammerjunkere. Obra bien y fia en Dios.
- 56 21.11. 1827 PEDER HERSLEB GRAAH (1750-1830), højesteretsassessor, konferensråd. Iustum utili præferre.
- 57 1.11. 1828 CAI WILHELM AHLEFELDT (1753-1838), provst for klostret i Preetz, gehejmekonferensråd, kammerherre. Vitam impendero vero.
- 58 1.11. 1828 WULFF CHRISTOPHER AHLEFELDT (1761-1840), provst for St. Johannes kloster i Slesvig, gehejmekonferensråd, kammerherre. Nil conscire sibi.
- 59 1.11. 1828 ANDREAS BJØRN ROTHE (1762-1840), 1. deputeret i Slesvig-Holsten-Lauenburgske kancelli, gehejmekonferensråd. Vitam impendero vero.
- 60 1.11. 1828 ADAM WILHELM lensgreve MOLTKE (1785-1864), gehejmestatsminister, gehejmekonferensråd. Suaviter in modo sed fortiter in re.

- 61 1.11. 1828 JOST VAN DOCKUM (1753-1834), viceadmiral. — Intet symb.
- 62 1.11. 1828 FREDERIK CARL FERDINAND GRÜNER (1767-1834), generalmajor, kammerherre. — Intel symb.
- 63 1.11. 1828 FREDERIK CASPAR CONRAD FRIEBOE (1767-1846), generalløjtnant, kammerherre. Semper idem.
- 64 1.11. 1828 JOHAN MANGELSEN VOIGT (1748-1838), generalløjtnant. Troeskab og Retfærdighed.
- 65 1.11. 1828 JOACHIM OWE FRIEDRICH SPIES (1780-1844), kansler i den slesvigske overret, regeringspræsident på Gottorp, gehejmekonferensråd. Labor ipse voluptas.
- 66 1. 8. 1829 FRIEDRICH CONRAD VON HOLSTEIN (1771-1853), generalløjtnant, teaterchef, (iflg. journalen: Stedse Gud og Pligt for Øic).
- 67 1. 8. 1829 CARL ÆMILIUS rigsgreve RANTZAU (1775-1857) til Rastorf, gehejmekonferensråd. In recto decus.
- 68 1. 8. 1829 CHRISTIAN WILHELM LANGE (1753-1839), generalpostdirektør, gehejmekonferensråd. Recte faciendo neminem timeas.
- 69 1. 8. 1829 FREDERIK CHRISTIAN AUGUST ROEPSTORFF (1768-1848), overstaldmester, gehejmekonferensråd. Bona existimatio pecuniis praestant.
- 70 1. 8. 1829 RASMUS KRAG (1763-1838), generalløjtnant. Gjør Ret og frygt Ingen.
- 71 1. 8. 1829 CARL FRIEDRICH HEINRICH LANGE (1760-1830), oberst. Vitam impendere vero.
- 72 1. 8. 1829 JENS LESCHLY (1759-1843), generalløjtnant. Gud og Kongen.
- 73 1. 8. 1829 FREDERIK JULIUS CHRISTIAN CASTONIER (1761-1838), generalmajor. For Gud og Fædrelandet.
- 74 1. 8. 1829 JOHAN CHRISTIAN CONSTANTIN BRUN (1746-1836), gehejmekonferensråd. Semper idem.
- 75 1. 8. 1829 CHRISTIAN CARL greve Schimmelmann (1767-1842), gehejmekonferensråd, kammerherre. Virtute & Industria.
- 76 1. 8. 1829 CHRISTOPHER HARTVIG VON LOWZOW (1750-1830), gehejmekonferensråd, amtmand. Vertrauen, Hoffnung und Liebe.
- 77 1. 8. 1829 CHRISTOPHER FREDERIK SEHESTED (1758-1833), gehejmekonferensråd, overjægermester. Plus esse quam videri.
- 78 9. 8. 1834 FRIEDRICH CHRISTIAN FERDINAND baron PECHLIN (1789-1863), landdrost i Laucenburg. gehejmekonferensråd. Viriliter age et confortare.
- 79 9. 8. 1834 EUGEN greve REVENTLOW (1798-1885), gehejmekonferensråd. Mens conscia recti.
- 80 25. 2. 1836 HANS baron HOLSTEN (1758-1849), admiral, 1. deputeret. In virtute honor.
- 81 28.10. 1836 CARL hertug af Slesvig Holsten Sønderborg Glücksborg (1813-78). Omnia cum deo.
- 82 28.10. 1836 JOHAN LUDVIG CARL Prins til SAYN-WITTGENSTEIN-BERLEBURG (1786-1866), generalmajor. Ehre und Treue.
- 83 28.10. 1836 OVE CHRISTIAN greve HAXTHAUSEN (1777-1842), overhofmarskal, generalmajor, kammerherre. Constanter et sincere.
- 84 28.10. 1836 ADAM GOTTLÖB KROGH (1768-1839), direktør for Øresunds toldkammer, oberst, kammerherre. Gud, Kongen og Fædrelandet.
- 85 28.10. 1836 CARL LUDVIG WILHELM RÖMER (1769-1857), generalmajor, kammerherre. Semper idem.
- 86 28.10. 1836 JOHAN HEINRICH HEGERMANN LINDENCRONE (1765-1849), generalløjtnant, kammerherre. Livet elske, Døden dog ei frygte.
- 87 28.10. 1836 FREDERIK LOWZOW (1788-1869), Højesteretsjustitiarius, gehejmekonferensråd. Virtute et labore.
- 88 28.10. 1836 JOHAN FRANCISCUS GOTTLIEB SCHÖNHEYDER (1773-1850), direktør i rentekammeret, gehejmekonferensråd. Enhver sin sande Lykkes Skaber.
- 89 28.10. 1836 PETER CARL FREDERIK VON SCHOLTEN (1784-1854), generalguvernør, generalmajor, kammerherre. Plus esse quam videri.
- 90 28.10. 1836 ANDREAS CHRISTIAN KIERULFF (1782-1846), overpræsident, gehejmekonferensråd. Strenue et assidue.
- 91 28.10. 1836 JACOB PETER MYNSTER (1775-

- 1854), Sjællands biskop, dr. theol. In hoc signo vinces.
- 92 28.10. 1836 INGWER CARSTEN LEVSEN (1761-1840), direktør i den holstenske overret, konferensråd. — Intet våben.
- 93 28.10. 1836 ANDERS SANDØE ØRSTED (1778-1860), generalprokurør, gehejmekonferensråd, dr. jur. Vitam impendere vero.
- 94 28.10. 1836 JOHANN PAUL HÖPP (1782-1847), overprokurør for hertugdømmerne, gehejmekonferensråd, dr. jur. Mon ame à Dieu, Ma vie au Roi.
- 95 10. 3. 1838 ADOLPH FREDERIK BLOME (1798-1875), gesandt, gehejmekonferensråd, kammerherre. Fidus et audax.
- 96 18.12. 1838 JACOB FLINDT (1768-1842), generallojtnant, kammerherre. Gud, Konge, Fødeland hengiven.
- 97 9. 7. 1839 DTLEV HEINRICH BÜLOW (1782-1855), landråd, gehejmekonferensråd, kammerherre. Recte faciendo neminem timeas.
- 98 18.11. 1839 NICOLAI ABRAHAM HOLTEN (1775-1850), statsgældsdirektør, gehejmekonferensråd. Troskab og Taknemmelighed.
- 99 18.11. 1839 BERTEL THORVALDSEN (d. 1844), professor og direktør for akademiet, konferensråd. Frihed og Kiærlighed til Fædrelandet.
- 100 21.11. 1839 DAVID MONRAD (1763-1847), generalpostdirektør, konferensråd. Gjør Ret og Skiæl.
- 101 3. 2. 1840 LUDVIG CASIMIR WILHELM HEINRICH CLEMENS prins BENTHEIM-STEINFURTH (1787-1876), generalmajor. Manu forti liberor.
- 102 3. 2. 1840 PREBEN greve BILLE BRAHE (1773-1857), gehejmekonferensråd, kammerherre. Super omnia vincit veritas.
- 103 3. 2. 1840 CHRISTIAN FREDERIK HANSEN (1756-1845), overbygningsdirektør, professor, konferensråd. Gaa frem med Tiden, dog stedse til det Bedre.
- 104 22. 5. 1840 FREDERIK AUGUST EMIL prins af Slesvig Holsten Sønderborg Augustenborg (1802-43), oberstlojtnant. Fides et constantia.
- 105 22. 5. 1840 FRIEDERICH hertug af Slesvig Holsten Sønderborg Glücksborg (1814-85), ritmester. Honor et patria.
- 106 22. 5. 1840 JOHAN JOHANSEN (1765-1847), viceadmiral. Troskab og Standhaftighed.
- 107 22. 5. 1840 FRIEDERICH FERDINAND VON KROGH (1780-1844), overforst-mester, gehejmekonferensråd, kammerherre. — Intet symb.
- 108 22. 5. 1840 ERNST AUGUST VON DÖRING (1766-1850), landdrost i Pinneberg, gehejmekonferensråd. Vademecum.
- 109 22. 5. 1840 FREDERIK CHRISTIAN JULIUS greve KNUTH (1787-1852), stiftamtmand, gehejmekonferensråd, kammerherre. — Intet symb.
- 110 22. 5. 1840 JONAS COLLIN (1776-1861), finansdeputeret, gehejmekonferensråd. Qui bene latuit bene vixit.
- 111 28. 6. 1840 CHRISTIAN (IX), konge til Danmark) prins af Slesvig Holsten Sønderborg Glücksborg (1818-1906), generalmajor. — Intet symb.
- 112 28. 6. 1840 ADAM CHRISTOPHER greve KNUTH (1755-1844), gehejmekonferensråd. Fac ea quæ moriens facta fuisse velis.
- 113 28. 6. 1840 MOGENS JOACHIM greve SCHEELPLESSSEN (1782-1853), gehejmekonferensråd, kammerherre. In recto decus.
- 114 28. 6. 1840 EHRENREICH CHRISTOPHER LUDVIG greve MOLTKE (1790-1864), gesandt, gehejmekonferensråd, kammerherre. — Intet symb.
- 115 28. 6. 1840 JOACHIM GODSKE VON LEVETZAU (1782-1859), overhofmarskal, kammerherre. In adversia infractus, in secundis modestus.
- 116 28. 6. 1840 ADAM MOGENS WENZEL VON HAFNER (1774-1844), generalmajor, kammerherre. — Intet våben.
- 117 28. 6. 1840 JOHANN FRIEDRICH JENSEN (1788-1848), kurator for Kiels universitet, kancellideputeret, dr. jur. h.c. Iustus et constans.
- 118 28. 6. 1840 HANS STEPHANSEN (1773-1851), viceadmiral, overekvipagemester. Retfærd øve, Ingen frygte.
- 119 28. 6. 1840 HEINRICH greve REVENTLOW (1763-1848), generalmajor, kammerherre. Murus aheneus esto.

- 120 28. 6. 1840 GEORG HEINRICH friherre von LÖWENSTERN (1786-1856), generalmajor, gesandt, kammerherre. Dieu et Adelaide.
- 121 22.11. 1840 WILHELM prins af Slesvig Holsten Sønderborg Glücksborg (1816-93). — Intet symb.
- 122 22. 5. 1841 FREDERIK DITLEV greve REVENTLOW (1791-1851), gesandt, gehejmekonferensråd, kammerherre. Troskab og Ære.
- 123 10. 6. 1841 GEORG ERIC prins af Slesvig Holsten Sønderborg Augustenborg (1805-49). — Intet symb.
- 124 10. 6. 1841 HEINRICH CARL WALDEMAR prins af Slesvig Holsten Sønderborg Augustenborg (1810-71). — Intet symb.
- 125 10. 6. 1841 FREDERIK LÖVENØRN BARDENFLETH (1781-1852), generalløjtnant, kammerherre. Non haberi sed esse.
- 126 10. 6. 1841 FRIEDRICH LUDVIG CHRISTOPHER GÖSSEL (1771-1841), generalmajor, kammerherre. Suum cuique.
- 127 10. 6. 1841 ULRIK ANTON SCHÖNHEYDER (1775-1858), viceadmiral. Enhver sin sande Lykkes Skaber.
- 128 10. 6. 1841 HARTVIG DITLEV VON ZEPELIN (1769-1841), generalmajor, kammerherre. Versprechen macht Pflicht.
- 129 10. 6. 1841 HEINRICH ANNA greve REVENTLOW-CRIMINIL (1798-1869), gehejmestatsminister, gehejmekonferensråd, kammerherre. — Intet våben.
- 130 10. 6. 1841 CHRISTIAN ANDREAS FREDERIK greve RANTZAU (1796-1857), landdrost i Lauenburg, gehejmekonferensråd, kammerherre. In recto decus.
- 131 10. 6. 1841 ADOLPH GOTTLIEB VON BÜLOW (1795-1841) landmarskal i Lauenburg, kammerherre. — Intet våben.
- 132 10. 6. 1841 TROELS KONGSLEV (1775-1844), generaldecisor i rentekammeret, konferensråd. Nihil ad ostentationem omnia ad conscientiam.
- 133 28. 6. 1842 JOSEPH CARL greve REVENTLOW-CRIMINIL (1797-1850), overpræsident i Altona, gehejmekonferensråd, kammerherre. — Intet våben.
- 134 28. 6. 1842 FREDERIK CHRISTIAN greve DAN- NESKIOLD-SAMSØE (1798-1869), Slægtens Dyd er dens Adel.
- 135 28. 6. 1842 CHRISTIAN CONRAD SOPHUS greve DANNESKIOLD-SAMSØE (1800-86), overstaldmester, gehejmekonferensråd. Nomen et omen.
- 136 28. 6. 1842 FERDINAND CHRISTIAN FÜRCHTEGOTT VON BAUDITZ (1778-1849), hofchef, generalmajor, kammerherre. Semper idem.
- 137 28. 6. 1842 ERNST LUDVIG VON BERGER (1775-1851), generalmajor, kammerherre. Døm streng dig selv — med Mildhed andre.
- 138 28. 6. 1842 CARL greve MOLTKE (1798-1866), gehejmestatsminister, gehejmekonferensråd, kammerherre. Nec timere nec timide.
- 139 31. 8. 1842 GODSKE HANS ERNST VON KROGH (1778-1852), kammerherre, amtmand. Je grösser die Schwierigkeiten, desto grösser die Ehre, sie zu überwinden.
- 140 6. 5. 1843 FRIEDRICH HEINRICH CHRISTIAN JOHANNSEN (1781-1851), amtmand, gehejmekonferensråd. Sit modus in rebus.
- 141 27. 7. 1843 CHRISTIAN DITLEV greve REVENTLOW (1775-1851), kammerherre. Murus — aheneo firmior — esto, verbo divine redemptoris confidere, idemque sequi.
- 142 27. 7. 1843 MATHIAS REINHOLD VON JESSEN (1780-1853), stiftamtmand, gehejmekonferensråd, kammerherre. Omnia cum Deo.
- 143 18. 9. 1843 CHRISTIAN HOEGH-GULDBERG (1777-1867), generalløjtnant. Lys! Sandhed og Kraft!
- 144 18. 9. 1843 JENS CARL BARDENFLETH (1780-1855), generalløjtnant. For Sandhed og Ret.
- 145 18. 9. 1843 FREDERIK CHRISTIAN EMIL THEODOR CLAUS DANKWART (1782-1856), direktør for departementet for udenlandske sager, gehejmekonferensråd. — Intet våben.
- 146 18. 9. 1843 JOHAN GUNDER ADLER (1784-1852), kabinetssekretær, gehejmekonferensråd. — Intet symb.
- 147 2.10. 1844 JENS CHRISTIAN CARL greve KRAG-JUEL-VIND-FRIJS (1779-1860), gehejmekonferensråd, kammerherre. Ær din Overmand og Du vil æres af dine Undermænd.

- 148 18. 9. 1846 CHRISTIAN CORNELIUS greve LERCHE (1770-1852), amtmænd, gehejmekonferensråd, kammerherre. *Prisca fide.*
- 149 18. 9. 1846 MAGREUS OTTO SOPHUS greve DANESKIOLD-SAMSØE (1804-94), generalpostdirektør. — Intet symb.
- 150 28. 6. 1847 CARL VON EWALD (1789-1866), generalmajor, kammerherre. *Vivre sans reproche.*
- 151 28. 6. 1847 BENEDIKT WILHELM VON SCHIRACH (1779-1866), direktør, gehejmekonferensråd, dr. jur. In magnis voluisse sat est.
- 152 28. 6. 1847 PETER FREDERIK VON STEINMANN (1782-1854), generalløjtnant, kammerherre. For Konge og Fædreneland.
- 153 28. 6. 1847 MICHAEL LANGE (1788-1856), overpræsident i København, konferensråd. Fortiter in re, suaviter in modo.
- 154 28. 6. 1847 ANTHONIUS KRIEGER (1776-1847), kontreadmiral. Sandhed og Ret.
- 155 28. 6. 1847 CHRISTOPHER LÜTKEN (1782-1857), viceadmiral, kammerherre. Gud og Kongen.
- 156 28. 6. 1847 MARCUS SABINUS WILHELM rigsgreve SPONNECK (1787-1874), stiftamtmand, kammerherre. *Jehova secundante.*
- 157 28. 6. 1847 CHRISTIAN ALBRECHT BLUHME (1794-1866), konseilspræsident, gehejmekonferensråd. *Ordo et modus.*
- 158 28. 6. 1847 LUDVIG NICOLAUS VON SCHEELE (1796-1874), præsident for den slesvig-holstenske regering, gehejmekonferensråd, kammerherre. *Tu ne cede malis.*
- 159 28. 6. 1847 FREDERICH FRANTZ VON BÜLOW (1788-1848), vicelandmarskal, i Lauenburg, landråd, kammerherre. *Nil desperandum.*
- 160 28. 6. 1847 HANS CHRISTIAN ØRSTED (1777-1851), professor, dr. phil., gehejmekonferensråd. Sandhed i Kiærlighed.
- 161 28. 6. 1847 HEINRICH CHRISTIAN SCHUMACHER (1780-1850), professor, dr. jur., konferensråd. *Spes confisa Deo nunquam confusare cedit.*
- 162 28. 6. 1847 LUDWIG HEINRICH SCHOLTZ (1774-1854), amtmænd, konferensråd. *Sibi ipsi asper, fratri indulgens.*
- 163 27. 1. 1848 FREDERIK FERDINAND TILLISCH (1801-89), kabinetssekretær, gehejmekonferensråd, kammerherre. *Nihil utile nisi honestum.*
- 164 17. 3. 1848 CARL EMIL BARDENFLETH (1807-57), justitsminister, gehejmekonferensråd, kammerherre. *Suum cuique.*
- 165 28. 3. 1848 LAURITS ENGELSTOFT (1774-1851), ordenshistoriograf, professor, dr. phil., konferensråd. — Intet våben.
- 166 3. 6. 1846 FREDERIK MARCUS greve KNUTH (1813-56), minister for udenlandske anliggender, kammerherre. — Intet symb.
- 167 11. 8. 1848 WALDEMAR TULLY VON OXHOLM (1805-76), overhofmarskal, generalmajor, kammerherre. *Omnia recta brevissima.*
- 168 13. 9. 1848 CHRISTIAN FREDERIK VON HANSEN (1788-1873), krigsminister, generalmajor. — Intet våben.
- 169 6. 7. 1849 ANTHON CARL FREDERIK VON MOLTKE (1784-1863), generalløjtnant, kammerherre. — Intet våben.
- 170 28.10. 1849 ANDREAS SCHIFTER (1779-1852), viceadmiral, overekvipagemester. — Intet våben.
- 171 14.11. 1849 ADAM GOTTLÖB OEHLenschLÆGER (1779-1850), professor, dr. phil., konferensråd. — Intet våben.
- 172 26. 5. 1850 CASPAR FRIDERICH LASSEN (1776-1860), højesteretsassessor, dr. jur., gehejmekonferensråd. — Intet våben.
- 173 26. 5. 1850 NIELS ENGELHARDT (1777-1863), højesteretsassessor, konferensråd. *Ne cede malis.*
- 174 26. 5. 1850 CLAU CHRISTIAN SCHJØNNING (1778-1858), højesteretsassessor, konferensråd. *Pietas colenda est.*
- 175 14. 7. 1850 CHRISTIAN CHRISTOPHER ZAHRTMANN (1793-1853), marineminister, viceadmiral, kammerherre. *Søgt med Kløgt.*
- 176 14. 7. 1850 VILHELM CARL EPPINGEN rigsgreve SPONNECK (1815-88), finansminister, gehejmekonferensråd, kammerherre. *Fremad.*
- 177 14. 7. 1850 CHRISTIAN HØYER BILLE (1799-1853), gesandt, gehejmekonfe-

- rensråd, kammerherre. — Intet våben.
- 178 14. 7. 1850 HOLGER CHRISTIAN REEDTZ (1800-57), udenrigsminister, gehejmekonferensråd, kammerherre. *Flectere non frangere.*
- 179 21. 8. 1850 WILLUM FREDERIK TRESCHOW (1786-1869), højesteretsadvokat, gehejmekonferensråd. *Candide, constanter.*
- 180 25. 8. 1850 GERHARD CHRISTOPHER VON KROGH (1785-1860), generalløjtnant, kammerherre. *Pro justitia et veritate.*
- 181 29. 8. 1850 FREDERIK RUBECK HENRIK VON BÜLOW (1791-1858), generalløjtnant. *Kraft med Mildhed.*
- 182 6.10. 1850 CHRISTIAN JULIUS DE MEZA (1792-1865), general. — Intet symb.
- 183 22.10. 1850 LUDOLPH FREDERIK FOG (1778-1855), departementsdirektør i finansministeriet, konferensråd. *Retsind og Orden.*
- 184 7. 9. 1851 HENRIK greve BILLE BRAHE (1798-1875), gesandt, gehejmekonferensråd, kammerherre. *Recte faciendo neminem timeas.*
- 185 6.10. 1851 HANS BIRCH friherre DAHLERUP (1790-1872), østrigsk viceadmiral, gehejmeråd. — Intet våben.
- 186 18. 3. 1852 OTTO greve BLOME (1795-1884), gehejmekonferensråd, kammerherre. *Aut mors aut vita decora.*
- 187 4. 6. 1852 WULFF HEINRICH BERNHARD greve SCHEEL-PLESSEN (1809-76), gesandt, gehejmekonferensråd, kammerherre. — Intet symb.
- 188 6.10. 1852 BERNHARD ERNST VON BÜLOW (1815-79), gesandt, gehejmekonferensråd, kammerherre. — Intet symb.
- 189 6.10. 1852 KONRAD HEINRICH DONNER (1774-1854), købmand i Altona, konferensråd. *Fidelité.*
- 190 3.12. 1852 JASPER LÜTZOW von HAGEMANN (1784-1858), generalløjtnant, kammerherre. — Intet våben.
- 191 9.12. 1852 HANS DIDRIK BRINCK-SEIDELIN (1779-1859), viceadmiral. *Tandem bona caussa triumphat.*
- 192 23. 4. 1853 HANS CHRISTOPH GEORG FREDERIK VON HEDEMANN (1792-1859), generalløjtnant, kammerherre. — Intet symb.
- 193 6.10. 1853 CHRISTIAN JOHAN FREDERIK greve AHLEFELDT-LAURVIG (1789-1856), oberst, kammerherre. *For Konge og Fædreland.*
- 194 6.10. 1853 FRIEDRICH CHRISTIAN SCHMIDT (1776-1862), kansler ved overappellationsretten i Kiel, konferensråd, dr. phil. — Intet våben.
- 195 6.10. 1853 LUDVIG FREDERIK BROCK (1774-1853), oberst, toldinspektør. *I gode Dage, som naar Klipper brage, staae fast.*
- 196 9. 5. 1854 PETER GEORG BANG (1797-1861), højesteretsjustitiarius, gehejmekonferensråd, dr. jur. — Intet våben.
- 197 2. 6. 1854 JOACHIM GODSKE baron WEDELL WEDELLSBORG (1785-1860), generalløjtnant, kammerherre. *Deo, regi, patriae et amico.*
- 198 6.10. 1854 KONRAD EMIL MOURIER (1795-1865), viceadmiral. *Ex moro nomen ex Adamo genus.*
- 199 6.10. 1854 HANS JACOB KOEFOED (1785-1870), generalauditor for søetaten, højesteretsassessor, gehejmekonferensråd. *Deo duce justitia comes.*
- 200 29.10. 1854 CHRISTIAN LUDVIG ERNST VON STEMANN (1802-76), præsident i appellationsretten for hertugdømmet Slesvig, gehejmekonferensråd, kammerherre, dr. jur. *Iustus et valens.*
- 201 25.10. 1855 ERIK CHRISTIAN WERLAUFF (1781-1871), overbibliotekar, professor, dr. phil., konferensråd. *Bene vixit qui bene latuit.*
- 202 1. 1. 1856 HANS SCHACK greve KNUTH (1787-1861), amtmand, kammerherre. *Sperans futura.*
- 203 1. 1. 1856 CARL OTTO DUMREICHER (1799-1875), præsident i den Holsten-Lauenburgske overappellationsret, preussisk virkelig gehejmeråd. — Intet våben.
- 204 7. 4. 1856 JOHAN CARL DANIEL ULYSSES baron DIRCKINCK-HOLMFELD (1801-77), gesandt, gehejmekonferensråd, kammerherre. *Pro lege cordi inscripta.*
- 205 31. 5. 1856 OTTO baron von PLESSEN (1816-97), gesandt, gehejmekonferensråd, kammerherre. — Intet våben.
- 206 20. 2. 1857 VILHELM FERDINAND JOHNSEN

- (1788-1879), departementsdirektør i finansministeriet, gehejmekonferensråd. Omnia ad conscientiam referre.
- 207 17. 4. 1857 THOMAS GEORG SCHÖLLER (1793-1863), generalløjtnant, kammerherre. Circumspecte et sincere.
- 208 4. 8. 1857 CARL CHRISTOPHER GEORG ANDRÆ (1812-93), finansminister, gehejmekonferensråd. Fais ce que dois, advienne que pourra.
- 209 24. 1. 1858 CARL OTTO EMIL VON SCHLEGEL (1794-1864), generalløjtnant, Med Gud for Pligt og Ære.
- 210 17. 7. 1858 CARL CHRISTIAN HALL (1812-88), konseilspræsident, gehejmekonferensråd, lic. jur. — Intet våben.
- 211 18. 8. 1858 OVE WILHELM MICHELSEN (1800-80), marineminister, kontreadmiral, kammerherre. — Intet våben.
- 212 18. 8. 1858 STEEN ANDERSEN BILLE (1797-1883), viceadmiral, kammerherre. For Konge, Fædreland og Ære.
- 213 30. 9. 1858 PETER JOHAN GOTTFRIED GARLIEB (1787-1870), departementschef, dr. phil., konferensråd. — Intet symb.
- 214 27.12. 1858 JOHAN CARL ERNST BERLING (1812-71), generalintendant for civilisten, etatsråd, kammerherre. Pulchrum est pro rege et patria mori pulchrum etiam vivere.
- 215 27.12. 1858 CHRISTIAN JÜRGENSEN THOMSEN (1788-1865), direktør for mønt- og medaliekabinetet, konferensråd. — Intet våben.
- 216 29.12. 1858 IVER JOHAN UNSGAARD (1798-1872), indenrigsminister, gehejmekonferensråd, kammerherre. — Intet våben.
- 217 1. 1. 1859 JACOB SCAVENIUS FIBIGER (1793-1861), generalmajor. Tænk og prøv.
- 218 2.10. 1859 JOHAN NICOLAI MADVIG (1804-86), professor, dr. phil., gehejmekonferensråd. — Intet symb.
- 219 24. 1. 1860 CARL EDVARD VAN DOCKUM (1804-93), admiral, kammerherre. Konge og Fædreland.
- 220 30. 1. 1860 NIELS VIBORG (1785-1863), generalkrigskommissær, departementsdirektør. — Intet våben.
- 221 19. 6. 1860 CARL FREDERIK AXEL BROR baron BLIXEN-FINECKE (1822-73). Per angusta ad augusta.
- 222 17.12. 1860 CHRISTIAN JACOB COSMUS BRÆSTRUP (1789-1870), politidirektør, gehejmekonferensråd Com [!] Jesu cuncta beata.
- 223 2. 9. 1860 ADAM GOTTFLOB greve MOLTKE-HVITFELDT (1798-1876), gesandt, gehejmekonferensråd, kammerherre. — Intet symb.
- 224 27. 2. 1862 LUDVIG CHRISTIAN BRINCK-SEISDELIN (1787-1865), departementschef, konferensråd. Virtus per ardua scandit.
- 225 21. 8. 1862 ERNST POUL BRUHN (1787-1868), generalløjtnant. — Intet våben.
- 226 31. 8. 1862 CASPAR FREDERIK WEGENER (1802-93), historiograf, gehejmearkivar, dr. phil., gehejmekonferensråd. Omnes caritates patria una complexa.
- 227 18. 9. 1862 HANS NICOLAI THESTRUP (1794-1879), krigsminister, generalmajor. — Intet våben.
- 228 27.11. 1863 JOHAN HENRIK FENSMARK (1797-1871), generalmajor, kammerherre. — Intet våben.
- 229 23. 3. 1864 GEORG DANIEL GERLACH (1797-1865), generalløjtnant. — Intet symb.
- 230 8. 4. 1864 DITLEV GERHARD MONRAD (1811-87), konseilspræsident, biskop, dr. theol. h.c. — Intet våben
- 231 15. 4. 1864 CARL FREDERIK CHRISTOPH greve AHLEFELDT-LAURVIG (1792-1871), overceremonimester, hofchef, gehejmekonferensråd, kammerherre. For Kongen og Fædrenlandet.
- 232 15. 5. 1864 EDUARD SUENSON (1805-87), kontreadmiral. Agere non loqui.
- 233 13. 8. 1864 OLUF LUNDT BANG (1788-1877), overmedikus, professor, gehejmekonferensråd. Quo simplicius eo rectus.
- 234 11.11. 1864 PETER FREDERIK STEINMANN (1812-94), general, kammerherre. Arbeid adler.
- 235 15. 1. 1865 ANTON WILHELM SCHEEL (1799-1879), generalauditør, dr. jur., gehejmekonferensråd, kammerherre. Ex pietate salus vitæ.
- 236 31. 3. 1865 CARL DITLEV HEGERMANN-LINDENCRONE (1807-93), general-

- løjtnant, kammerherre. — Intet symb.
- 237 31. 5. 1865 MATHIAS LÜTTICHAU (1795-1870), generalløjtnant. — Intet våben.
- 238 6.11. 1865 CHRISTIAN GEORG NATHAN DAVID (1793-1874), nationalbankdirektør, dr. phil., konferensråd. Sub pondere cresco.
- 239 3. 1. 1866 FREDERIK THOMAS OXHOLM (1801-71), generalmajor, kammerherre. — Intet symb.
- 240 15. 5. 1866 CHRISTIAN EMIL greve KRAGJUEL-VIND-FRIJS (1817-96), konseilspræsident, kammerherre, hofjægermester. Semper idem.
- 241 20. 9. 1866 CARL LUDVIG CHRISTIAN IRMINGER (1802-88), generaladjutant, viceadmiral, jagtkaptajn, kammerherre. Sandhed og Ret.
- 242 26. 5. 1867 NIELS CHRISTIAN LUNDING (1795-1871), generalløjtnant. — Intet våben.
- 243 26. 5. 1867 GEORGE JOACHIM QUADE (1813-89), gesandt, gehejmekonferensråd. Mihi cura futuri.
- 244 26. 5. 1867 HANS LASSEN MARTENSEN (1808-84), kgl. konfessionarius, biskop, dr. theol. h.c. Perseuerando.
- 245 7. 9. 1867 HEINRICH AUGUST THEODOR KAUFFMANN (1819-1905), generalløjtnant, kammerherre. — Intet symb.
- 246 21. 7. 1868 PAUL ULRICH SCHARFFENBERG (1810-82), general. Min Konge tro, min Stolthed er.
- 247 27. 7. 1868 WALDEMAR RUDOLPH VON RAASLOFF (1815-83), krigsminister, generalmajor. — Intet symb.
- 248 28. 7. 1869 CHRISTIAN MICHAEL ROTTBØLL (1791-1884), højesteretsjustitiarius, gehejmekonferensråd. For Sandhed og Ret.
- 249 10. 8. 1869 CARL CHRISTIAN AUGUST VON ROEPSTORFF (1798-1870), overstaldmester, kammerherre. — Intet våben.
- 250 23. 8. 1869 GEBHARD LEON greve MOLTKE-HVITFELDT (1829-96), gesandt, kammerherre. Suaviter in modo fortiter in re. — 8.4.1876 i diamanter.
- 251 18. 9. 1869 JACOB BRØNNUM SCAVENIUS ESTRUP (1825-1913), konseilspræsident. — Intet våben.
- 252 27. 5. 1870 CHRISTEN ANDREAS FONNESBECH (1817-80), konseilspræsident, gehejmekonferensråd, kammerherre. — Intet våben.
- 253 15. 6. 1870 ADOLPH SKRIKE (1811-91), kolonialdirektør, gehejmelegationsråd. Nihil utile nisi quod honestum.
- 254 31.10. 1870 LUDVIG HENRIK CARL HERMANN greve HOLSTEIN (1815-92), konseilspræsident, overkammerherre. — Intet symb.
- 255 31.10. 1870 FREDERIK VILHELM AUGUST VON HAXTHAUSEN (1806-89), overstaldmester, kammerherre. Med Gud for Konge og Fædreland. — 8.4.1888 i diamanter.
- 256 1. 1. 1871 FREDERIK ADOLPH VON WEDEL-FELDT (1783-1874), generalmajor. — Intet symb.
- 257 9. 1. 1871 CHRISTIAN FREDERIK HOLM (1796-1879), departementschef, konferensråd. Omnia ad conscientiam.
- 258 3. 4. 1871 HENRIK NICOLAI CLAUSEN (1793-1877), professor, dr. theol. & phil. Ex cruce lux.
- 259 28. 6. 1871 JULIUS CHRISTIAN FREDERIK WEDEL-HEINEN (1814-87), hofchef, gehejmekonferensråd, kammerherre. Tempus dispensa sapienter.
- 260 15. 8. 1871 MATHIAS HANS ROSENØRN (1814-1902), stiftamtmand, gehejmekonferensråd, kammerherre. Ora & labora.
- 261 11.11. 1871 CHARLES FERDINAND LÉONARD MOURIER (1800-80), højesteretsjustitiarius, konferensråd, dr. jur. h.c. — Intet våben.
- 262 29. 9. 1872 JOHAN JACOB GEORG LUND (1801-84), kgl. livlæge, gehejmekonferensråd, professor, dr. med. De mortuis nil nisi bene.
- 263 11.12. 1872 ERNST HENRIK GLODE DE WILSTER (1808-81), general, kammerherre. Opad og fremad.
- 264 4. 4. 1873 CARL ERNST JOHAN von BÜLOW (1814-90), generalløjtnant, kammerherre, dr. jur. h.c. Herren min Stav.
- 265 20. 4. 1873 FREDERIK GEORG JULIUS greve MOLTKE (1825-75), udenrigsminister, kammerherre. — Intet symb.
- 266 25. 6. 1873 ANDREAS FREDERIK KRIEGER (1817-93), finansminister, etats-

- råd, professor, dr. jur. — Intet symb.
- 267 25. 6. 1873 CARL EMIL FENGER (1814-84), overlæge, gehejmeetsråd, dr. med. — Intet våben.
- 268 5.12. 1873 FRIEDRICH HERMAN WOLFHAGEN (1818-94), minister for Slesvig, kammerherre. Solus bene vixit qui non sibi sed aliis vexit.
- 269 26. 1. 1874 JOHANN ANDREAS PHILIPP FERDINAND WØRISHØFFER (1804-92), generalløjtnant. Elsk og ær Gud og Kongen.
- 270 14. 7. 1874 OTTO DITLEV baron ROSENØRN-LEHN (1821-92), udenrigsminister, kammerherre. Deo, regi, patriæ.
- 271 2. 8. 1874 CHRISTIAN SOPHUS KLEIN (1824-1900), overpræsident, gehejmekonferensråd, dr. jur. h.c. Nil nisi bene.
- 272 28.12. 1874 FREDERIK CHRISTIAN baron HOLSTEN (1804-85), stiftamtmand, gehejmekonferensråd, kammerherre. Justitia et Æq-tas!).
- 273 8. 4. 1875 JENS PETER TRAP (1810-85), kabinetssekretær, gehejmeråd. In propositis tenax.
- 274 1. 7. 1875 GOTTLÖB EMILIUS GEORG FREDERIK baron ROSENKRANTZ (1803-84), stiftamtmand, gehejmekonferensråd, kammerherre. — Intet symb.
- 275 2. 7. 1875 WOLFGANG VON HAFNER (1810-87), krigs- og marineminister, general, kammerherre. Frangor non flector.
- 276 19. 7. 1875 HENRIK CHRISTIAN NIELSEN (1805-85), stiftamtmand. — Intet våben.
- 277 20.12. 1875 CARL PHILIP FRIEDEMANN MAXIMILIAN MÜLLER (1808-84), general. — Intet våben.
- 278 23.12. 1875 HERMAN ANDREAS MOLLERUP (1798-1886), højesteretsassessor, gehejmekonferensråd. — Intet våben.
- 279 1. 4. 1876 MATHÆUS BARTHOLOMÆUS BØCHER (1811-86), kontreadmiral. God med Mod.
- 280 29. 6. 1876 CARL LUDVIG LØVENSKIOLD (1822-98), overhofmarskal, gehejmekonferensråd. Folg den lige Vei. — 8.4.1888 i diamanter.
- 281 3. 7. 1876 JOHAN CHRISTOPHER FREDERIK DREYER (1814-98), generalløjtnant. Uden Arbeide ingen Lykke.
- 282 7.12. 1876 GEORG WILHELM JULIUS NIELSEN (1811-91), general. Uden Frygt den lige Vei.
- 283 20.12. 1876 CHRISTIAN GOTTFRIED WILHELM JOHANNSEN (1813-88), minister for Slesvig, ordensskatmester, kammerherre. Regi et principiis conservativis.
- 284 31.12. 1876 PETER HERSLEB CLASSEN (1804-86), gehejmekonferensråd, kammerherre. Gud og Kongen.
- 285 3. 6. 1877 JOHAN SIGISMUND greve SCHULIN (1808-80), amtmand, kammerherre. Deo et rege.
- 286 11. 6. 1877 JOHAN WALDEMAR NEERGAARD (1810-79), krigsminister, general. Uden Frygt den lige Vei.
- 287 18. 6. 1877 ADAM CHRISTOPHER baron HOLSTEN CARISUS (1793-1879), gehejmekonferensråd, kammerherre. — Intet våben.
- 288 1. 7. 1877 FREDERIK LAURENTIUS FIEDLER SOMMER (1813-78), admiral. — Intet symb.
- 289 17.12. 1877 OTTO CHRISTIAN SEVERIN AUGUST BÜLOW (1812-95), general. For Konge og Fædreland.
- 290 8. 4. 1878 ERIK VILHELM ROBERT SKEEL (1818-84), indenrigsminister, gehejmekonferensråd, kammerherre. Sandhed for Alt.
- 291 8. 4. 1878 JOHANNES MAGNUS VALDEMAR NELLEMAN (1831-1906), justitsminister, professor, dr. jur. h.c. — Intet våben.
- 292 14. 6. 1878 GERHARD PETER BRAMMER (1801-84), biskop, dr. theol. Per aspera jusu Christi cruce ad astra.
- 293 21.12. 1878 HENRY ALEXANDRE ANTOINE DE DOMPIERRE DE JONQUIÈRES (1816-79), general. Suum cuique.
- 294 21.12. 1878 ERNST EMIL ROSENØRN (1810-94), overpræsident, gehejmekonferensråd, kammerherre. Taus, flittig, redelig.
- 295 21.12. 1878 SEVERIN HENRIK AUGUST VEDDEL (1793-1881), generaldecisor, konferensråd. Coelum undique et undique coelum.
- 296 1. 6. 1879 JOHAN CHRISTIAN HENRIK FISCHER (1814-85), minister for kirke- og undervisningsvæsen. Udholdenhed seirer.

- 297 13. 6. 1879 JOHAN FREDERIK SCHLEGEI (1817-96), gehejmeetatsråd. — Intet symb.
- 298 13. 6. 1879 ADOLPH LUDVIG DREWSEN (1803-85), justitiarius, konferensråd. Hvad man planter i Kjærlighed, det voxer i Herlighed.
- 299 8. 7. 1879 FREDERIK CHRISTIAN EMIL DAHLSTRØM (1815-94), stiftamtmand, kammerherre. Ex obedientia auctoritas.
- 300 12. 2. 1880 GERHARD FREDERIK WILHELM WRISBERG (1816-96), viceadmiral. Ultra posse nemo obligatur.
- 301 26. 5. 1881 CARL WILHELM ADAM SIGISMUND greve WEDELL (1806-82), gehejmekonferensråd, kammerherre. Noblesse oblige.
- 302 28. 5. 1881 FREDERIK LUDVIG VILHELM greve AHLEFELDT-LAURVIG (1817-87), gehejmekonferensråd, kammerherre. — Intet symb.
- 303 6. 7. 1881 NIELS FRIGER- OG RAVN (1826-1910), krigs- og marineminister, viceadmiral. — Intet våben.
- 304 13. 1. 1882 EUGENIUS SOPHUS ERNST HELTZEN (1818-98), justitsminister, stiftamtmand, kammerherre. — Intet våben.
- 305 13. 1. 1882 JOHAN CHRISTIAN baron BILLE BRAHE (1819-99), stiftamtmand, gehejmekonferensråd, kammerherre. Super omnia vincit veritas.
- 306 8. 4. 1882 WILHELM FREDERIK LUDVIG VON KAUFFMANN (1821-92), generalløjtnant. Nec temere nec timide.
- 307 8. 4. 1882 JENS JACOB ASMUSSEN WORSAAE (1821-85), museumsdirektør, kammerherre, dr. phil. h.c. Uden Kamp ingen Seier.
- 308 8. 4. 1882 CHRISTIAN ALBERT FREDERIK THOMSEN (1827-96), krigsminister, generalløjtnant. Den lige Vej er den bedste.
- 309 20. 5. 1882 PETER AUGUST FREDERIK STOUDE VEDEL (1823-1911), direktør i udenrigsministeriet, gehejmelegationsråd, dr. jur. Coelum undique et undique coelum
- 310 5. 7. 1882 CHRISTIAN THORNING ENGELSTOFT (1805-89), biskop, dr. theol. — Intet våben.
- 311 1. 1. 1883 ALBERT CHRISTIAN ADOLPH CARL EUGEN prins af Slesvig Holsten Sønderborg Glücksborg (1863-1948). — Intet våben.
- 312 15. 5. 1883 CARL RUDOLPH EMIL VIND (1829-1906), gesandt, gehejmekonferensråd, kammerherre. Non in tenebris.
- 313 29. 6. 1883 CHRISTIAN FERDINAND VON BAUDITZ (1815-1909), generalløjtnant, kammerherre. — Intet symb.
- 314 1. 4. 1884 GUSTAV CASTENSKIOLD (1815-86), general. Semper idem.
- 315 5. 7. 1884 EMIL FRANÇOIS KRIEGER (1819-92), kontreadmiral, kammerherre. — Intet symb.
- 316 3.11. 1884 JACOB FREDERIK MARIUS ERNST (1820-97), generalløjtnant. — Intet symb.
- 317 12.12. 1884 JOHANNES JAPETUS SMITH STEENSTRUP (1813-97), professor, dr. phil. & med., etatsråd. — Intet symb.
- 318 27.12. 1884 THEOPHILUS EDVARD friherre HANSEN (1813-91), professor, dr. phil. h.c. — Intet symb.
- 319 28. 1. 1885 PETER CHRISTIAN NOUVEL BUCH (1816-1904), højesteretsjustitiarius, justitsråd. Justum et verum qværo.
- 320 2. 7. 1885 STEPHAN ANKLÆR (1820-92), generalløjtnant. — Intet våben.
- 321 7. 8. 1885 SØREN HILMAR STEINDOR FINSEN (1824-86), indenrigsminister, overpræsident, justitsråd. — Intet våben.
- 322 29.12. 1885 JOHAN PHILIP SCHULTZ (1820-87), departementsdirektør, kontreadmiral. For Konge. Flag og Fædreland.
- 323 5. 3. 1886 JOHAN PETER EMILIUS HARTMANN (1805-1900), organist, professor, dr. phil. h.c. Chorda in corda. — 14.5.1895 i diamanter.
- 324 17.12. 1886 ANDREAS CONRAD PUTSCHER LINDE (1814-88), teaterchef, konferensråd. Med Haab mod Haab.
- 325 21. 6. 1887 CHRISTIAN FREDERIK VON FALBE (1828-96), gesandt, kammerherre. Justus et impavidus.
- 326 8. 7. 1887 FRANTZ ERNST BILLE (1832-1918), gesandt, gehejmekonferensråd, kammerherre. — Intet symb.
- 327 8. 7. 1887 FRITZ FREDERIKSEN VON KLÆR (1825-93), gesandt, generalmajor, kammerherre. Semper adpeto finem.

- 328 23. 7. 1887 VILHELM CHRISTOFFER CRONE (1813-87), politidirektør, etatsråd. — Intet symb.
- 329 8. 4. 1888 JACOB FREDERIK SCAVENIUS (1838-1915), kirke- og undervisningsminister, kammerherre. Tu ne cede malis, sed contra audentior ito.
- 330 8. 4. 1888 JESPER JESPERSEN VON BAHNSON (1827-1909), krigsminister, generallojtnant. Tenax propositi
- 331 8. 4. 1888 JULIUS SOPHUS MELDAL (1827-1901), viceadmiral. — Intet våben.
- 332 8. 4. 1888 LUDVIG CASTENSKIOLD (1823-1905), hofchef, tjenstgørende kammerherre, gehejmekonferensråd. Tie og handle.
- 333 8. 4. 1888 MELIOR BROWN VON NÆGLER (1826-90), hofchef, generalmajor, kammerherre. Tenax propositi.
- 334 15.11. 1888 BRUUN JUUL FOG (1819-96), biskop, dr. phil. & theol. h.c. — Intet våben.
- 335 20. 2. 1889 LUDOLPH ERASMI FOG (1825-97), generallojtnant. Ikke Ord men Daad.
- 336 16. 4. 1889 PJETUR PJETURSSON (1808-91), biskop i Island, dr. theol. Per adua ad astra.
- 337 12.12. 1889 EDVARD VALENTIN VON SCHREIBER (1822-92), general. Semper idem.
- 338 12. 4. 1890 HANS PETER INGERSLEV (1831-96), indenrigsminister. — Intet våben.
- 339 16. 9. 1891 POUL EGEDE GLAHN (1811-96), general. Ikke synes, men være.
- 340 29.11. 1891 CHRISTIAN FREDERIK RICARD (1830-1908), departementschef, gehejmekonferensråd. — Intet våben.
- 341 3.12. 1891 CARL LUDVIG ADOLPH VON BENZON (1823-91), overpræsident, kammerherre. Semper idem.
- 342 29. 3. 1892 CARL FREDERIK BALSLEV (1805-95), biskop, dr. theol. h.c. — Intet våben.
- 343 26. 5. 1892 CARL CHRISTIAN VILHELM LIEBE (1820-1900), højesteretsadvokat, gehejmekonferensråd. Frygt egen fremfor andres Dom.
- 344 26. 5. 1892 CARL MADSENIUS WILHELM TVERMOES (1830-98), generallojtnant. — Intet våben.
- 345 26. 5. 1892 CARL FREDERIK TIETGEN (1829-1901), bankdirektør, gehejmekonferensråd. — Intet våben.
- 346 23.10. 1893 RASMUS CHRISTIAN MALTHER BRUUN (1816-95), kontreadmiral, kammerherre. — Intet symb.
- 347 12. 2. 1894 HANS prins af Slesvig Holsten Sønderborg Glücksborg (1825-1911). Honor et patria.
- 348 25. 7. 1894 THEODOR AUGUST JES REGENBURG (1815-95), stiftamtmand, dr. phil., virkl. etatsråd. Semper tiro.
- 349 28. 7. 1894 AGATHON STENERSEN NICKOLIN (1826-1910), generallojtnant, kammerherre. Semper fidem.
- 350 28. 7. 1894 JOHANNES ZEUTHEN SCHROLL (1831-1916), generallojtnant. Ikke synes, men være.
- 351 31.12. 1894 JOHAN PETER KØBKE (1824-98), generalmajor. Bi — men opstæt ikke.
- 352 14. 2. 1896 HANS PETER JÜRGEN JULIUS THOMSEN (1826-1909), professor, dr. med. & phil., gehejmekonferensråd. Arbejde giver Livet Værd.
- 353 8. 4. 1896 KJELD THOR TAGE OTTO baron REEDTZ-THOTT (1839-1923), konseilspræsident og udenrigsminister, gehejmekonferensråd, kammerherre. — Intet symb. — 26.5.1915 i diamanter.
- 354 6. 8. 1896 JOHAN LINNEMANN (1826-1906), generalmajor. Recte faciendo neminem timeas.
- 355 8. 4. 1898 HUGO EGMONT HØRRING (1842-1909), konseilspræsident og finansminister, gehejmeetsråd. — Intet våben.
- 356 8. 4. 1898 VILHELM FERDINAND baron WEDELL-WEDELLSBORG (1827-1914), amtmand, kammerherre. Deo, regi et patriæ.
- 357 8. 4. 1898 THEODOR FREISSLIBEN (1825-1906), generalmajor. Gjennem Kamp til Sejer.
- 358 8. 4. 1898 CHRISTIAN PETER MATHIAS BACHE (1830-1910), stiftamtmand, gehejmekonferensråd, kammerherre. — Intet våben.
- 359 8. 4. 1898 HOTHER SMITH (1821-1902), højesteretsassessor. — Intet våben.
- 360 1. 5. 1898 EHRENREICH CHRISTOPHER LUDVIG KOEFOED (1830-1904), ge-

- neralmajor. Disciplina ac humanitate.
- 361 20. 9. 1898 CARL LUDVIG VILHELM RØMER NUTZHORN (1828-99), amtmand, indenrigs- og justitsminister, justitsråd. Suaviter in modo sed fortiter in re.
- 362 2. 1. 1899 HANS HENRIK KOCH (1836-1903), viceadmiral. — Intet våben.
- 363 15. 2. 1899 JOHAN FREDERIK LORENZEN (1831-1907), generalløjtnant. Soli deo gloria.
- 364 13. 5. 1899 FREDERIK CHRISTIAN HEINRICH EMIL TOBISEN (1829-1908), kommissarius ved statsbanerne, kammerherre. — Ingen Blinken.
- 365 24. 9. 1899 CARL ADOLPH BRUUN (1834-1911), kontreadmiral. Sund Sands er god Ballast.
- 366 30. 1. 1900 HENNING MATZEN (1840-1910), landstingsformand, professor, dr. jur. h.c.. Sagen, ikke Personer.
- 367 13. 3. 1900 LUDVIG FREDERIK HENRIK greve BROCKENHUUS-SCHACK (1825-1906), amtmand, gehejmekonferensråd, kammerherre. Suum cuique.
- 368 13. 3. 1900 EMIL VEDEL (1824-1909), amtmand, kammerherre. Igjennem.
- 369 2. 4. 1900 JOHAN HENRIK HEGERMANN-LINDENCRONE (1838-1918), gesandt, gehejmekonferensråd, kammerherre. Suaviter in modo, fortiter in re. 2.4.1907 i diamanter.
- 370 2. 4. 1900 POUL LUDVIG ERNST LØVENØRN (1839-1922), gesandt, gehejmekonferensråd, kammerherre. In recto decus.
- 371 16. 5. 1900 CARL CHRISTIAN ZAHLMANN (1830-1920), generalmajor. For Kongen og Fædrelandet.
- 372 17. 5. 1900 HANS JØRGEN SVANE (1821-1903), biskop. — Intet våben.
- 373 18. 8. 1900 ANDREAS DU PLESSIS DE RICHELIEU (1852-1932), siamesisk admiral, kammerherre. Nunquam non paratus. 20.2.1932 i diamanter.
- 374 22. 9. 1900 PETER FREDERIK KOCH (1832-1907), højesteretsjustitiarius. — Intet våben.
- 375 30. 1. 1901 FRITZ PETER ADOLPH ULDAHL (1835-1911), viceadmiral. — Intet symb.
- 376 16. 7. 1901 CHRISTIAN FREDERIK greve DANESKIOLD-SAMSØE (1838-1914), hofjægermester. — Tænk og tak.
- 377 20. 7. 1901 HANNIBAL SEHESTED (1842-1924), konseilspræsident, udenrigsminister, kammerherre. Esse non videri.
- 378 14. 3. 1902 ERIK DANIEL GEORG BLECHINGBERG (1834-1902), generaldirektør for skattevæsenet. Fides, spes et amor.
- 379 8. 4. 1902 CARL EDVARD MELDAHL (1835-1926), generalløjtnant. Naade — Naade.
- 380 30. 8. 1902 MARIUS SOPHUS FREDERIK HEDEMANN (1836-1903), generalløjtnant, kammerherre. Ej i Ord. men i Gjærning.
- 381 8. 4. 1903 JOHAN HENRIK DEUNTZER (1845-1918), konseilspræsident og udenrigsminister, professor, dr. jur. h.c., gehejmekonferensråd. Connecto.
- 382 5. 8. 1903 CONRAD JOHAN CARL FRIEDERICH KRANOLD (1833-1917), generalmajor, kammerherre. Sandhed og Ret.
- 383 15.11. 1903 FRANTS VILHELM FERDINAND ROSENSTAND (1836-1910), kabinetssekretær, gehejmekonferensråd. Festina lente.
- 384 27. 1. 1904 MAGNUS STEPHENSEN (1836-1917), landshøvding over Island. Festina lente.
- 385 23. 3. 1904 FERDINAND MELDAHL (1827-1908), professor ved kunstakademiet, kammerherre. Repos ailleurs.
- 386 8. 4. 1904 THOMAS SKAT RØRDAM (1832-1909), biskop, dr. phil. & theol. h.c. — Intet våben.
- 387 14. 1. 1905 FERDINAND HENRIK JØHNKE (1837-1908), marineminister, viceadmiral. Ad vias rectas.
- 388 14. 1. 1905 WILHELM HERMANN OLUF MADSEN (1844-1917), krigsminister, generalmajor. Tænk til Bunds.
- 389 25. 1. 1905 GEORG KARL CHRISTIAN ZACHARIAE (1835-1907), generalløjtnant. Ikke dømme, men forstaa.
- 390 26. 4. 1905 CARTHON KRISTOPHER VALDEMAR NYHOLM (1829-1912), højesteretsjustitiarius. Libertas et justitia.
- 391 20.11. 1905 JENS CHRISTIAN CHRISTENSEN (1856-1930), konseilspræsident, forsvarsminister. Aand er Magt. 10.9.1920 i diamanter.

- 392 20.11. 1905 FREDERIK CHRISTOPHER OTTO greve RABEN-LEVETZAU (1850-1933), udenrigsminister, kammerherre. Constanter. — 27.5. 1930 i diamanter.
- 393 13.12. 1905 HENRIK CHRISTIAN ARENDRUP (1837-1913), generalmajor. Gjør Ret og staa fast.
- 394 11. 1. 1906 CARL SOPHUS MARIUS NEERGAARD ENGELSTED (1823-1914), overlæge, dr. med. Never give up.
- 395 20. 2. 1906 OSCAR SIEGFRIED CHRISTIAN O'NEILL OXHOLM (1855-1926), overkammerherre. Herrens Frygt min Livets Kilde.
- 396 6. 4. 1906 HANS NICOLAI HANSEN (1835-1910), landstingets formand, borgmester, konferensråd. Ex animo.
- 397 25. 8. 1906 CHRISTIAN CONRAD SOPHUS greve DANNESKIOLD-SAMSØE (1836-1908), teaterchef, hofjægmester. Fais ce que dois, advienne que pourra.
- 398 11. 9. 1906 FREDERIK VILHELM rigsgreve SPONNECK (1842-1921), gesandt, gehejmekonferensråd, kammerherre. Pas paa Sponneck.
- 399 30. 9. 1906 EDOUARD SUENSON (1842-1921), direktør for Store Nordiske Telegraf Selskab, kommandør, kammerherre. Agere non loqui. — 1.10.1915 i diamanter.
- 400 26. 6. 1907 CHRISTIAN ALEXANDER greve PETERSDORFF (1832-1915), kammerherre. — Intet symb.
- 401 1. 7. 1908 FREDERIK AUGUST HARTVIG WAGNER (1840-1923), generalmajor. Gør Ret og frygt Ingen.
- 402 14. 2. 1908 VILHELM CASPAR JOACHIM OVE BENDT greve WEDELL (1840-1922), kammerherre, hofjægmester. Følg med Tiden, men ikke med Strømmen.
- 403 6. 6. 1908 AUGUST HERMANN FERDINAND CARL GOOS (1835-1917), justitsminister, gehejmekonferensråd, dr. jur. Patriae non patribus.
- 404 8. 9. 1908 CHRISTIAN DITLEV LÜTTICHAU (1832-1915), finansminister, kammerherre, hofjægmester. Falce, ligone, pietate.
- 405 7.10. 1908 CHRISTIAN LÜTKEN (1840-1923), generallojtnant. I Fred og Feyde tilforladelig.
- 406 1. 4. 1909 JACOB PETER MYNSTER PAULLI (1844-1915), stiftsprovst, kgl. konfessionarius. Uden Kjærlighed ingen Forstaaelse.
- 407 22. 4. 1909 ISAK MOSES HARTVIG GLÜCKSTADT (1839-1910), bankdirektør, gehejmeetatsråd. Ora et labora.
- 408 20. 5. 1909 PETER EDVARD HOLM (1833-1915), professor, dr. phil. Certum finem pete.
- 409 7. 8. 1909 JENS PETER AASTRUP (1830-1911), ordenskapitlets sekretær, konferensråd. Uden Forbehold og Svig.
- 410 9. 8. 1909 VALDEMAR OLDENBURG (1834-1918), overpræsident, gehejmekonferensråd. Frygt ikke, tro ikkun.
- 411 18.10. 1909 CARL FREDERIK WANDEL (1843-1930), viceadmiral. Hjælp dig selv.
- 412 24.10. 1909 VILHELM LUDVIG PETER THOMSEN (1842-1927), professor, dr. phil. Excelsior.
- 413 21. 1. 1910 MAURITZ LESCHLY (1841-1930), generallojtnant. Enhver sit.
- 414 2. 6. 1910 JENS VILHELM CHARLES GÖRTZ (1852-1939), generallojtnant. Maalet fast for Øje.
- 415 28. 6. 1910 CHRISTIAN HENRIK CARL greve MOLTKE (1833-1918), gehejmekonferensråd, kammerherre. Esse non videri.
- 416 15. 8. 1910 LUDVIG FRANDS ADALBERT WIMMER (1839-1920), professor, dr. phil. Uklarhed er Uvidenhedens Skalkeskjul.
- 417 11.10. 1910 PETER RASMUS KRAG (1840-1929), direktør for udenrigsministeriet, kammerherre. Gjør Ret og frygt Ingen.
- 418 1.11. 1910 CARL CHRISTIAN EMIL VON ENGELBRECHT (1833-1913), generalmajor. Suaviter in modo, fortiter in re.
- 419 3. 1. 1911 TROELS FREDERIK TROELS-LUND (1840-1921), ordenshistoriograf, professor, dr. phil. Se skarpt, døm mildt.
- 420 13. 2. 1911 NIELS KJELDGAARD POULSEN LASSEN (1848-1923), højesteretsjustitiarius, dr. jur. Fortis est veritas.
- 421 3. 6. 1911 CHRISTIAN JOHAN FREDERIK greve AHLEFELDT-LAURVIG (1844-1917), kammerherre, hofjægmester. Være uden at synes.

- 422 3. 6. 1911 FERDINAND EJNAR JULIUS GOTTLIEB greve REVENTLOW (1855-1928), gesandt. Betænksom og beslutsom.
- 423 3. 6. 1911 CONSTANTIN BRUN (1860-1945), gesandt, legationsråd, kammerherre. Semper idem.
- 424 26. 6. 1911 PETER ERASMUS MÜLLER (1840-1926), overfører, kammerherre, hofjægermester, dr. phil. Invenire decrevi, non fingere.
- 425 15. 7. 1911 CARL-VILHELM JOHANNES DREYER (1845-1934), stiftamtmand, kammerherre. Vær upartisk.
- 426 31.10. 1911 FREDERIK CARL CHRISTIAN BARDENFLETH (1846-1935), hofchef, kontreadmiral, kammerherre. For Sandhed og Ret.
- 427 19.12. 1911 JENS LAASBYE ROTTBØLL KOEFOED (1832-1913), statsrådssekretær. Respice finem.
- 428 28. 2. 1912 HANS NIELS ANDERSEN (1852-1937), direktør i Det østasiatiske Kompagni, etatsråd. Erhverv udefra.
- 429 2. 3. 1912 CARL CHRISTIAN HILMANN JACOBSEN (1842-1914), brygger, dr. phil. h.c. Laboremus pro patria.

PUBLIKATIONER VEDRØRENDE DEKOREREDE MED DANNEBROGORDENEN FRA 1670 TIL 1970

1670

Gratulation Til de Høy oc Velbaarne Herrer/ som vor Aller Naadigste Herre oc Konning K. Christian den Femte Til Danmark oc Norge Hertug udi Slesvig Holstein Stormark oc Dytmersken til Oldenborg oc Dehnenhorst/ For deris troe oc flittig Tienneste/ haffver Ærit Oc Verdiget/ med Ridder Orden udaff Dannebraage/ den 8 Octobr.

Indhold: Fortegnelse over 19 personer med navn og titel anført.

1965

Die Ritter Der Königlichen Dänischen Orden/ Des Elephanten Und Dannebrog.

Indhold: 14 små sider med fortegnelse over samtidig levende riddere af de to ordner. Dato, år og valgsprog anført.

1757

SAMLING OVER RIDDERE AF ELEPHANT- OG DANNEBROGSORDEN
FRA ANNO 1660 TIL 1757.

Udgivet af Christian Wohlfrom. Kiöbenhavn, 1757.

Indhold: C. W. begynder med Kong Frederik d. 3. født 1609 og prøver at registrere alle dekorerede. Dag, år og sted for udnævnelsen nævnt, samt dødsdag og år.

Samme bog med continuation for årene 1757, 1758, 1759.

Også med tysk titel og continuation for år 1760.

1762

COMPENDIUM OVER DE I LIVE VÆRENDE HÖYE HERRER AF ELEPHANT- OG DANNEBROG-ORDEN. FOR ANNO 1762.

Udgivet af Christian Wohlfrom. Kiöbenhavn.

Indhold: 46 sider i oktav-format. Udnævnelsesdato, år og symbolum nævnt.

1776

NYE SAMLING OVER RIDDERNE AF ELEPHANT- OG DANNEBROG-ORDENEN FRA AAR 1660 TIL 1776.

Udgivet af Peder Biörn. Kiöbenhavn, 1776.

Indhold: Udgivet da »ingen eksemplarer af Christian Wohlfroms Samling vare at bekomme«. Begynder ligesom publikationen af 1757 med Frederik d. 3. og fører fortegnelsen videre fra 1755–1776 31. december.

1809–1850

De Kongelige Ridder-Orderens Kapitul, de danske Ridder-Ordener og Dannebrogsmændene.

Indhold: Udkommer første gang i 1809 og suppleres efterhånden indtil det sidste af 37 bind kommer i 1850, hvor fortegnelsen over udnævnelserne slutter d. 2. januar 1850. I de senere bind er tilføjet en fortegnelse over de kongelige Kammerherrer.

1818

Biografiske Efterretninger efter de til Ordens-Capitulet indkomne Levnetsløb fra Mænd, der ere blevne decorerede med Ridderordener og døde i Tidsrummet 1809–17 af J. D. T. Manthey. Kjøbenhavn, 1818.

Indhold: Udførlige biografier vedrørende de dekorerede.

1836

Monita. De hædrede Danskes FORSAMLINGSPLADS efter d. 28. October 1836. Ved R. Philipp. Literatus, forh. Esqvadronchirurg. Kjøbenhavn, 1836.

Indhold: 24 sider i oktav-format. Fortegnelse med navn, titel og orden.

1903

DE KGL. DANSKE RIDDERORDENER UDGIVET I ANLEDNING HANS MAJESTÆTS KONG CHRISTIAN D. NIENDES 40 AARIGE REGERINGS-JUBILÆUM. På foranstaltning af H. F. Grandjean, oberstlieutenant. Redigeret af Johannes Madsen. Med en afhandling om ridderordeners historie af C. V. Nyholm, højesteretsassessor.

Udgiver: A. Christiansens Forlag, København 1903.

Indhold: Historisk og biografisk afsnit.

1929

DE KGL. DANSKE RIDDERORDENER OG MEDAILLER. BIOGRAFISKE BILLEDGALLERI. Redigeret af Th. Hauch-Fausbøll.

Udgiver: Dansk Biografisk Galleri Akts, København 1929.

Indhold: Historisk og biografisk afsnit.

1950

DE KONGELIGE DANSKE RIDDERORDENER OG MEDAILLER. Historisk indledning af Louis Bobé, dr. phil., kongelig ordenshistoriograf.

Udgiver: Arthur Jensens Forlag, København 1950.

Indhold: To bind med et historisk afsnit og et biografisk afsnit over samtidige dekorerede indtil 30. september 1949.

1954

DE KONGELIGE DANSKE RIDDERORDENER OG MEDAILLER. Ordenernes og Ordenskapitlets historie ved ordenshistoriograf, overarkivar, dr. theol. Bjørn Kornerup.

Udgiver: Forlaget Liber A/S, København 1954.

Indhold: Historisk afsnit og biografisk afsnit over dekorerede fra 1. oktober 1949 til 31. december 1953.

1960

DE KONGELIGE DANSKE RIDDERORDENER OG MEDAILLER. Ordenernes og ordenskapitlets historie ved de kgl. ordeners historiograf, administrator, dr. phil. Albert Fabritius.

Udgiver: Forlaget Liber A/S, København 1960.

Indhold: Historisk afsnit og biografisk afsnit over dekorerede fra 1. januar 1954 til 31. december 1958.

1965

DE KONGELIGE DANSKE RIDDERORDENER OG MEDAILLER. Ordenernes og ordenskapitlets historie ved de kgl. ordeners historiograf, administrator, dr. phil. Albert Fabritius.

Udgiver: Forlaget Liber A/S, København 1965.

Indhold: Historisk afsnit og biografisk afsnit over dekorerede fra 1. januar 1959 til 31. december 1963.

1970

DE KONGELIGE DANSKE RIDDERORDENER OG MEDAILLER. Ordenernes og ordenskapitlets historie ved de kgl. ordeners historiograf, administrator, dr. phil. Albert Fabritius.

Udgiver: Forlaget Liber A/S, København 1970.

Indhold: Historisk afsnit og biografisk afsnit over dekorerede fra 1. januar 1964 til 31. december 1968.

Værket DE KGL. DANSKE RIDDERORDENER OG MEDAILLER bringer på de følgende sider en række biografiske oplysninger vedrørende samtlige danske, der er dekoreret med danske ordener eller medailler i tiden fra 1. januar 1964 til 31. december 1968.

Artiklerne er udelukkende baseret på de biograferedes egne oplysninger.

Materialet er tilvejebragt ved hjælp af udsendte spørgeskemaer. For at være de biograferede behjælpelig med at udfylde skemaerne har redaktionen sideløbende udsendt rejsesekretærer til samtlige i ovennævnte tidsrum dekorerede. Biografisk materiale, der ikke var indgået til redaktionen efter udsendelsen af nævnte spørgeskemaer og foretagne personlige besøg, er indhentet ved særlige skrivelser. Den biografiske redaktion sluttede juni 1970.

Biografierne er ordnet alfabetisk inden for de forskellige ordensgrader. Der indledes med DANNEBROGORDENEN, fortsættes med FORTJENSTMEDAILLEN og afsluttes med MEDAILLEN INGENIO ET ARTI.

Hvad angår billedstoffet, hvoraf en del er taget specielt til værket af kgl. hoffotograf Elfelt, er dette så vidt muligt placeret umiddelbart over de tilsvarende biografier, og for at lette almen identifikation er den biograferedes for- og efternavn, stillingsbetegnelse eller titel og hjemsted medtaget i billedteksten.

Til alle, der under arbejdet med tilrettelæggelsen og udarbejdelsen af værkets biografiske materiale har ydet råd og vejledning, skal lyde en varm tak, ikke mindst for den fra Ordenskapitlet modtagne hjælp.

Redaktionen.

Storkorset af Dannebrogordenen

Boas Vilhelm, fhv. departementschef, cand. jur. (S.K. 11/3 1966) (DM) (Fi.L.2¹) (F.Æ.L.2.) (I.F.*) (N.O.N.2.) (N.St.O.2¹) (S.N.2¹) (Stb.V.2.) (S.V.2²); f. 10/6 1898 på Frbg., søn af dommer Johan Erik Boas og hustru Caroline Harriet, f. Adler; g. 15/11 1922 m. Inga B., f. Lønborg-Jensen; student 1917, cand. jur. 1924, fung. sekr. i sø- og handelsretten og i undervisningsministeriet s. å., fung. sekr. i justitsministeriet 1925, udnævnt 1931, fuldmægtig 1935, ekspeditionsskr. 1938, kontorchef 1939, departementschef 1950-68, till. universitetsmanuduktør 1926-28 og 1933-38, sekr. i overværgerådet 1928-33, kst. dommer i østre landsret 1933, i Mariager 1934, kst. kriminaldommer i Roskilde 1935; medlem af udvalget f. nordisk lovsamarbejde 1950-60, filmcensur 1938-53, justitsministeriets kontrollør v. Alm. dansk Vare- og Industrilotteri 1950-54, formd. f. justitsministeriets brandudvalg 1941-51, f. ministeriernes filmudvalg 1941-50, justitsministeriets tilforordnede v. Kbhvn.s Brandforsikring 1951-64, v. Den alm. Brandforsikring for Landbygninger 1953-70, v. Købstædernes Brandforsikring s. 1964, medl. af tilsynsrådet f. Sparekassen f. Kbhvn. og Omegn (nu Kbhvn.-Sjælland) s. 1954, af best. f. Landbrugslotteriet s. 1954.

Adr.: Rosenvængets Sideallé 1, 2100 Kbhvn. Ø.

Frost, Jep Lauesen, fhv. højesteretsdommer (SK. 25/11 1964) (DM); f. 29/10 1894 i S. Stenderup, Vejle amt, søn af proprietær Hans Lauesen Frost og hustru Ane Christine, f. Vyff; g. 6/7 1925 m. Karen Margrethe F., f. Larsen; student 1913, stud. mag. 1913-14, cand. jur. 1920, politifuldmægtig i Fredericia s. å., fuldmægtig v. civildommerembedet i Hjørring 1922, dommerfuldmægtig i Ebeltoft 1924, i Skive 1935, kst. dommer i vestre landsret 1937, udnævnt 1939, dommer i højesteret 1947-64, till. retsformd. f. højesterets 2. afd. 1961-64; redaktør af Vestre Landsrets Tidende 1940-47 (sm. m. C. Bang); har skrevet: Medhjælperloven 1929, 1944 og 1949 (sm. m. A. G. Holm), Fogedforretninger, 1931 og 1949, Erstatningsansvar for smitsom Kalvekastning, 1941, Ejendomsmæglerens og Ejendomshandlerens retlige Stilling, særl. m.h.t. krav på salær, 1964, afsnit i Landmandens juridiske Haandbog, 1944-45, i Juridisk Grundbog, 1962 og 1967 samt fl. afhandlinger i juridiske tidsskrifter; har redigeret: De gamle levende Hegn, 1967, De gamle Byfoged-, Birke- og Herredsfuldmægtige. Erindringer fra Retslivet før Retslivet før Retsreformen 1919, 1967; har udgivet værket Hø-

jesteret 1661-1961 (sm. m. Povl Bagge og Bernt Hjejle; medarbejder v. Nordisk Administrativ Tidsskrift 1948-58, v. Tidsskrift for Rettsvitenskap 1949-58; borgmester i Ebeltoft 1929-35, formd. f. L.A.B.'s Viborg afd. 1939-40, f. Sønderjydske Forening for Viborg og Omegn 1942-47, medl. af best. f. Juristforbundet 1943-45, af overfredningsnævnet 1948-62, medstifter af Det jydsk-fynske sagførerkursus 1946, formd. 1946-47, censor v. Det Anders Sandøe Ørstedeske Prisdmedaljelegat 1953-65, v. Kbhvn.s universitets juridiske eksm. 1958-66, medl. af voldgiftsretten f. Bryggeriforeningen 1958-64.

Adr.: Sortedam Dossering 29, 2200 Kbhvn. N.

Herfelt, Jens Christian Andersen, højesteretsdommer (SK. 1/1 1964).

Adr.: Trondhjemsgade 6, 2100 Kbhvn. Ø.

Hvass, Frants, ambassadør (SK. 1/1 1966).

Adr.: Naboløs 4, 1206 Kbhvn. K.

Jacobsen, Valdemar, generalløjtnant (SK. 31/1 1967).

Adr.: Maricnlystvej, Virklund, 8600 Silkeborg.

Lorenzen, Aage, højesteretspræsident (SK. 19/12 1964); f. 8/3 1901 i Ådum, Ringkøbing amt, søn af valgmenighedspræst H. J. E. K. Lorenzen og hustru Karen, f. Windfeld-Hansen; g. 6/7 1927 m. Karen Johanne L., f. Skydsgaard; student 1920, cand. jur. 1926, dommerfuldmægtig i Silkeborg 1927, fuldmægtig og kst. medhjælper h. statsadvokaten, Sønderborg 1931, dommer i vestre landsret 1944, i højesteret 1953, præsident f. højesteret s. 1964; formd. f. voldgiftsretten i statstjenestemandssager 1958-67, f. den i § 81 i vedtægt f. Bestyrelsen af Københavns kommunale anliggender omhandlede voldgiftsret 1958-67, medl. af præsidiat f. Dansk Ingeniørforenings voldgiftsret 1958-64, formd. f. Landsorganisationen De samvirkende Fagforbunds grænseudvalg 1955-64, medl. af den særlige klageret 1959-69, adm. direktør f. Den Suhrske Stiftelse 1962, formd. f. best. f. Kong Christian den Tiendes Fond og f. Reinhold W. Jorck og Hustrus Fond 1964.

Adr.: Østerbrogade 60, 2100 Kbhvn. Ø.

Olufsen, Morten Ole, kabinetssekretær, kammerherre, cand. jur. (SK. 9/2 1968) (M.T.Kha.) (B.K.-1.) (F.Ar.R.O.1.) (Fi.H.R.2¹) (Ir.H.1.) (It.F.1.) (N.H.VII.Fr.K.) (N.St.O.1.) (S.H.E.1.) (S.Kr.1.) (Tun.R.O.1.) (Ø.Æ.F.1¹); f. 10/11 1907 i Kbhvn., søn

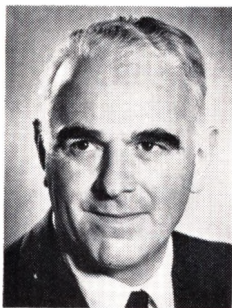

V. Boas
Fhv. departementschef,
cand. jur.
Kbhvn. Ø



J. L. Frost
Fhv. højesteretsdommer
Kbhvn. N



M. O. Olufsen
Kabinettssekretær,
kammerherre, cand. jur.
Kbhvn. K

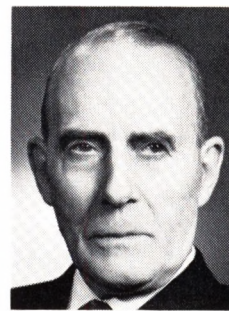

N. T. Svenningsen
Fhv. ambassadør, cand. jur.
Kbhvn. K

af professor Ole Olufsen og hustru Hansine, f. Hansen; g. 27/6 1936 m. Mis O., f. Dahlerup; student 1926, cand. jur. 1933, kst. sekr. v. østre landsret s. å., sekr. i socialministeriet 1934, chef f. arbejds- og socialministeriets beskæftigelsescentrals planlægningskontor 1942, kst. kontorchef i arbejdsministeriet 1947, udnævnt 1949, i arbejds- og socialministeriet 1950, i økonomi- og arbejdsministeriet 1953, fung. departementschef i ministeriets arbejdsdepartement 1956, kabinetsskr. h. H.M. kongen og chef f. kabinettssekretariatet 1957, ordenssekr. s.å.; udgiver af Statshåndbogen s. 1957; sekr. i Foreningen af 1837 til forsømte Børns Frelse 1934–60, medl. af best. s. 1960, sekr. f. arbejds- og socialministeriets beskæftigelsesudvalg s. 1940, medl. af udvalget 1948–57, formd. 1956–57, medl. af nationalbudgetudvalget 1947, leder af sekretariatet f. det råd, udvalg vedr. iværksættelse af offentlige og offentligt støttede bygge- og anlægsarbejder 1949–56, medl. af udvalget 1956–57, af statens landvindingsudvalg og af statens vandløbsudvalg 1948–57, af arbejdsmarkedskommissionen og af udvalget vedr. arbejdskraft t. byggeriet 1949–57, formd. f. udvalget ang. deltidsarbejde 1950, medl. af handelsministeriets låneudvalg for industri, håndværk, skibe og hoteller 1950–57, medl. af arbejdsretskommissionen af 1956, af teknikerkommissionen, af Storebæltskommissionen og af produktivitetsudvalget for håndværk og industri indt. 1957, medl. af direktionen f. Det Classenske Fideikommis s. 1957, adm. direktør s. 1967, medl. af tilsynsrådet f. Sparekassen Bikuben s. 1958, af best. f. A/S Det kgl. octr. alm. Brandassurance-Compagni s. 1961, af repræsentantskabet f. A/S Københavns Handelsbank s. 1962, till. af best. s. 1964, medl. af best. f. A/S De danske Spritfabrikker s. 1964, f. Nordania Leasing A/S s. 1966, f. Revisions- og Forvaltnings-Institutet A/S s. 1967, f. Kong Christian X's og Dronning Alexandrines Grønlands-Fond, f. Kong Frederik IX's og Dronning Ingrid's Fond til Bekæmpelse af Tuberkulosen i Grønland, f. Carnegies Belønningsfond og f. Det til Minde om 1. Aug. 1829 stiftede legat, medl. af hovedbest. f. Landsforeningen til Bekæmpelse af dissemineret Sclerose i Danmark, medl. af repræsentantskabet f. Børnehjemmet af 1870, af best. f.

Dronning Louises Asylselskab, af rådet f. Det Kgl. Danske Geografiske Selskab og af best. f. Kong Frederik IX's Fond til støtte af rosporten i København.

Adr.: Amaliegade 40, 1256 Kbhvn. K.

Pontoppidan, Svend Erik, viceadmiral (SK. 29/1 1965) (DM) (H.T.S.) (A.F.L.2.) (B.Cr.m.2.) (F.A. D.5.) (Mar.O.A.3.) (N.St.O.31.) (Po.P.R.5.) (S.Sv. 1.) (Stb.B.E.4.) (Stb.V.5.); f. 3/11 1900 på Frbg., søn af oberst, kammerherre Rasmus Oluf Pontoppidan og hustru Elna, f. Leschly; student 1919, søløjtnant II 1923, I 1924, frekventeret søværnets officersskole 1926–28, kaptajnløjtnant 1932, orlogskaptajn 1939, kommandørkaptajn 1947, kommandør 1951, konteradmiral 1955, viceadmiral 1961, afsked 1965, undervandsbådschef 1928–38, tjenstg. i marinestaben 1940–45, chef f. marinestabens kommandosektion 1945–47, f. fregatten Holger Danske 1947–48, stabschef v. kystflåden og chef f. undervandsbådsdivisionen 1948–49, chef f. marinestabens operationssektion 1950, souschef i marinestaben 1950–51, medl. af staben h. den øverstkommanderende f. de fælles forsvarsstyrker i Nordeuropa, Oslo 1951–52, chef f. søværnsstabens operationssektion 1952, f. kystflådens øvelsesgruppe 1954, f. kystbefæstningen og f. Sundets marinekommando 1955, f. søværnsstaben 1958, f. søværnet 1961–65; formd. f. Søe-Lieutenant-Selskabet 1938–39.

Adr.: Dronningens Tværgade 23, 1302 Kbhvn. K.

Steensen-Leth, Vincens, fhv. ambassadør, cand. jur. (SK. 20/12 1966) (DM) (M.T.Kha.) p.p.; f. 26/12 1896 på Steensgård, Langeland, søn af hofjægermester Vincens Steensen-Leth og hustru Julie, f. baronesse Bille-Brahe; g. 17/12 1930 m. Alf Theodora S-L., f. Nystrøm; student 1914, cand. jur. 1920, i udenrigstjenesten s. å., legationssekr. i London 1928, fuldmægtig i udenrigsministeriet 1933, legationsråd i Berlin 1939, chef f. udenrigsministeriets administrationsafd. 1945, gesandt i Helsingfors 1948, Danmarks repræsentant i Det nordatlantiske Stedfortræderåd, London 1951, Danmarks faste repræsentant i Det nordatlantiske

råd, Paris 1952, ambassadør i London 1954, ambassadør i Rom og gesandt i Nicosia 1961–66.

Svendsen, Aage, fhv. departementschef, cand. jur. (SK. i diamanter 25/1 1967) (DM) (Dr.K.H.) (Fi.H.R.2¹) (N.St.O.2.) (S.H.E.1.) (S.N.2¹) (Ø.r.K.O.); f. 8/2 1880 i Kbhvn., søn af instrumentmager, kaptajn A. C. Svendsen og hustru Anna, f. Lublin; g. 1/12 1925 m. Margrethe S., f. Riber, død 1966; student 1897, cand. jur. 1903, ass. i justitsministeriet 1905, fuldmægtig og ekspeditionssekr. sst. 1915, kontorchef 1919, departementschef 1925–50; sekr. i overværgerådet 1909–11, ekspeditionssekr. sst. 1911–16, formd. f. sammes jydsk afd. 1916–19, medl. af udvalget t. revision af børneloven og plejebørnstilsynsloven, medl. af giftlovkommissionen, af den skandinaviske familieretskommission 1919–34, af best. f. Studentersamfundets Retshjælp for ubemidlede 1908–66, justitsministeriets tilforordnede v. Husmandsbrandkassen 1920–26, statens repræsentant i overbest. f. Finsens medicinske Lysinstitut 1921–27, formd. f. stiftelsen Krigsraad Mørks Minde 1923–63, medl. af traktatkommissionen 1925–30, justitsministeriets tilforordnede v. Kbhvn.s Brandforsikring 1926–51, formd. f. justitsministeriets vivisektionsudvalg 1929–53, medl. af direktionen f. Det Classenske Fideikommis 1935, adm. direktør f. samme 1946–67, justitsministeriets tilforordnede v. Købstædernes alm. Brandforsikring 1944–62, formd. f. Dansk Brandværns Komité 1945–59, medl. af udvalget f. nordisk lovsamarbejde 1947–50.

Adr.: Amaliegade 40, 1256 Kbhvn. K.

Svenningens, Nils Thomas, fhv. ambassadør, cand. jur. (SK. i diamanter 8/5 1964) (DM) (M. T.Kha.) (Br.S.K.1.) (Ch.F.1*) (Fi.H.R.1.) (F.Æ.L.1.) (Gr.Fr.4.) (I.F.1.) (Ir.H.1.) (N.O.N.4.) (N.St.O.1.) (Rum.St.2.) (S.H.E.1.) (S.Kr.1.) (S.N.1.) (Stb. B.E.1.) (Æt.M.II.1.) (Ø.F.4.); f. 28/3 1894 i Stockholm, søn af norsk dispachør A. Svenningens og hustru Anna, f. Bennet; g. 30/12 1922 m. Eva S., f. Larsen, død 1960; student 1911, cand. jur. 1917, sekr. i lenskontrollen 1918, kst. sekr. i udenrigsministeriet 1920, fuldmægtig sst. 1921, legationssekr. i Berlin 1924, fuldmægtig i udenrigsministeriet 1930, fung. kontorchef sst. 1932, udnævnt 1935, chef f. udenrigsministeriets administrationskontor 1938, f. udenrigsministeriets politisk-juridiske afd. 1940, kst. direktør f. udenrigsministeriet 1941, udnævnt 1942, overordentlig gesandt og befuldmægtiget minister i Stockholm 1945, overordentlig og befuldmægtiget ambassadør sst. 1947, i Paris 1950, direktør f. udenrigsministeriet 1951, ambassadør i London 1961–64, till. i Dublin 1962–63; medl. af den faste voldgiftsret i Haag 1963, formd. f. norsk-svensk rengræsningskommission 1964, medl. af voldgiftsret etabl. v. international fiskerikonvention af 9. marts 1964, medl. af best. f. Churchill-fonden 1964, opført i FN's register over eksperter til »fact-finding« i internationale konflikter.

Adr.: Overgaden o. Vandet 50, 1415 Kbhvn. K.

Wern, Holger Eigil, hofmarskal, kammerherre, kommandørkaptajn (SK. 9/2 1968).

Afgået ved døden 18/2 1968.

Kommandørkorset af 1. grad af Dannebrogordenen

Bahnsen, Holger Johan, kontreadmiral (K¹. 23/3 1966) (H.T.S.) (Fi.Fr.m.sværd.) (S.Sv.3¹.) (Stb.B.E. 3.); f. 29/8 1901 i Odense, søn af købmand Aage Bahnsen og hustru Dagmar, f. Hansen; g. 24/9 1927 m. Unnur B., f. Flygenring; student 1920, søløjtnant II 1923, I 1924, frekventeret Ecole supérieure d'Electricité Section de Radioelectricité 1933–34, kaptajn/søløjtnant 1932, orlogskaptajn 1939, kommandørkaptajn 1947, kommandør 1951, kontreadmiral 1963–66, chef f. søminevæsenets radiosektion 1935, f. søværnets televæsen 1951, f. flådestation Kbhvn. 1963; har opfundet flydemagnet t. strygning af magnetiske miner; medl. af Akademiet for de tekniske Videnskaber 1961.

Adr.: Olaf Poulsens Vej 10, 2920 Charlottenlund.

Brøndsted, Henning Andreas, fhv. teaterchef, cand. jur. (K¹. 5/3 1966) (DM) (Fi.H.H.2².) (F.Æ. L.3.) (I.F.2^{*}.) (Ir.H.3.) (Ju.St.S.4.) (Le.S.4.) (N.O. N.3.) (N.St.O.2².) (Rum.St.4.) (S.Kr.2.) (S.N.2².) (Stb.V.3.) (Æt.S.3.) (Ø.Æ.F.3¹.); f. 24/2 1897 i Kbhvn., søn af læge Christian Andreas Brøndsted og hustru Bertha, f. Lorentzen; g. 15/3 1922 m. Agnes Margrethe B., f. Sundorph; student 1915, cand. jur. 1921, ansat i Kbhvn.s Handelsbank 1921–22, kst. sekr. i undervisningsministeriet 1922, udnævnt 1923, ministersekr. 1935–40, fuldmægtig 1938, ekspeditionsekr. 1942, korchef 1945, teatersekr. v. Det kgl. Teater 1940–45, kst. direktør f. Rigshospitalet 1942, kst. chef f. Det kgl. Teater og Kapel 1946, teaterchef 1947–66; tildelt Lækerols kulturpris 1965; medl. af best. f. Kgl. Skuespiller Peter Jerndorff og Hustrus Legat s. 1928, f. Ministeralforeningen 1936–38, undervisningsministeriets delegerede i statsradiofonis programudvalg 1942–43, formd. f. udvalget af 1943 ang. statstilskud t. kommunale eksamenskoler uden f. Storkbhvn., medl. af kommissionen af 1945 til drøftelse af de sønderjydske skoleforhold, næstformd. f. statens filmsråd 1946–48, medl. af teaterkommissionen af 1954, af teaterrådet 1963–66, medl. af best. f. Den Holbergske Stiftelse Tersløsegård s. 1956.

Adr.: Ved Stranden 10, 1061 Kbhvn. K.

Christensen, Knud Franklin Pilgaard, pens. generalauditør (K¹. 20/1 1965) (HTH) (N.St.O.2².); f. 21/1 1898 i Frederikssund; student 1916, cand. jur. 1921, fuldmægtig h. kriminaldommeren i Kbhvn. amts ndr. birk 1921–22, h. politimesteren sst. 1922–50, auditør i forsvarrets auditørkorps 1934,

generalauditør 1950–65; medl. af krigsministeriets erstatningsudvalg af 1945, formd. f. Auditørforeningen 1947–50, sekr. f. udvalget til revision af militær straffelov m. v. 1949, formd. 1950, formd. f. det militære retsplejeudvalg 1954.

Adr.: Grøndalsvej 14, 2000 Kbhvn. F.

Christensen, Palle Otto Michael, departementschef, cand. jur. (K¹. 11/3 1964) (DM) (N.St.O.2².) (S.N.2¹.) (Ty.F.R.F.2².); f. 27/12 1902 i Kbhvn., søn af grosserer Michael Christensen og hustru Anna, f. Pedersen; g. 1^o 26/4 1930 m. Inger C., f. Gotfredsen, død 1967, g. 2^o 26/6 1968 m. kon-torchef, cand. jur. Ruth C., f. Hansen-Stavnsbjerg; student 1922, cand. jur. 1928, fung. sekr. i ministeriet f. offentlige arbejder s. å., udnævnt 1929, fuldmægtig 1933, ekspeditionsekr. 1942, departementschef s. 1945; sekr. f. elektricitetsrådet 1929–42, medl. af rådet s. 1942, formd. 1953–70, sekr. f. radiorådet 1938–45, medl. af beskæftigelsesrådet 1946–48, af best. f. Jydsk Telefon Akts. 1946–48, af domstolen f. anke af tjenestemandssager 1947–49, næstformd. f. telefonsynet 1948, formd. s. 1965, formd. f. landsnævnet vedr. omnibus- og fragtmandskørsel 1950–53, medl. af Kbhvn.s havnebest. s. 1950, af best. f. A/S Det danske Luftfartsselskab 1951, næstformd. s. 1955, medl. af styrelsen f. Scandinavian Airlines System 1951, af best. f. SAS-Invest A/S s. 1955.

Adr.: Esperance Allé, 2920 Charlottenlund.

la Cour, Vilhelm Birkedal Barfod Dornonville de, forfatter, redaktør, dr. phil. (K¹. 2/10 1968); f. 23/12 1883 i Lyngby, Kbhvn.s amt, søn af kaptajn, forstander J. C. la Cour og hustru Agate, f. Barfod; g. 2/6 1909 m. Asbjørg la C., f. Nilssen; student 1902, mag. art. 1909, dr. phil. 1927, lærer v. Landbohøjskolen, Lyngby og Grundtvigs Højskole, Lyngby 1909–11, v. Lyngby højere almen-skole 1910–16, medbestyrer 1911–16, studieophold i Norge 1916–18, medarbejder v. Nationaltidende 1916–17, v. København 1917–20, lærer v. Birkerød kostskole 1918, adjunkt sst. 1920, lektor 1931–49, idømt 80 dg. hæfte 1941 og 7 mdr.s fængsel 1942, afskediget 1942, afskedet annulleret 1948; har skrevet: Mikkel Pedersens Gønner, 1904, Dansk Selvfølelse, 1906, Fædrelandet. Grundtræk af Danskhedsfølelsens Vækst, 1913, Redaktør Jens Jessen, 1913, Sønderjylland under Verdenskrigen, 1916, Stemninger og Standpunkter under Krigen 64, 1917, Dannevirke og Kampene paa vor Sydgrænse, 1917, Elsass-Lothringen efter Annexionen,

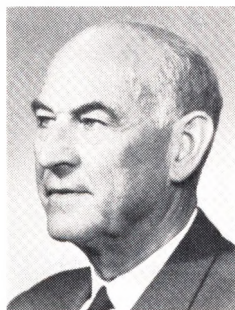

P. O. M. Christensen
Departementschef, cand. jur.
Charlottenlund

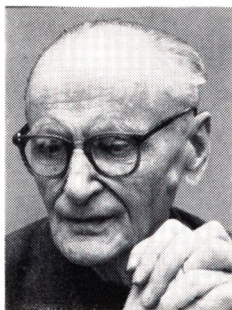

V. B. B. D. de la Cour
Forfatter, redaktør, dr. phil.
Birkerød



P. M. C. Daell
Grosserer
Kokkedal



P. M. V. B. Digmann
Generalmajor
Knebel

1918, Nationens Ret, 1918, Geschichte des schleswigschen Volkes I, 1923, I Kamplinien, Taler og Essays, 1923, Sjællands ældste Bygder, disputats, 1927, Vort Folks Oprindelse og ældste Historie, 1927, ny udg. 1941, Sønderjyllands Historie i Tidsrummet indtil 1241 (1930-31) og 1460-1544 (1938), Ved en Konkurrences Afslutning, 1936, Danmarks Historie I-II, 1937-40, Historikeren og Sønderjylland, 1941, Om at sige Ja - og Nej, 1941, Ord til os i Dag, 1941, Kender De Graabonden, 1941, Historien om et Korstog, 1941, Med Lov skal Land bygges, 1942, Mellem Brødre, 1943, Et dansk Fredsmaal, 1945, For dansk Domstol under Besættelsen, 1945, Paa Vej mod Katastrofen I-III, 1945-49, End en Dyst, 1946, Front mod Tilpasningen, 1946, Vor officielle Sydslesvig-Politik, 1948, Den parlamentariske venligst tilegnet, 1950, Danmarks Historie 1900-1945 I-II, 1950, Danevirkestudier, 1951, Livet begynder, 1953, To Livs-linier, 1954, Lukkede Døre, 1956, Dansk Voldsteder I-II, 1957-63, Næsholm, 1961, Vejs Ende, 1959, Med far i felten, 1964, till. afhandlinger i Historisk Tidsskrift, Danske Studier, Ugens Tilskuer, Gads danske Magasin m. m.; medudgiver af Sønderjyllands Historie fremstillet for det danske Folk, 1930 ff.; redaktør af Dansk Aarvog 1907-08, af det sønderjydske månedsskrift Grænsevagten 1918-69, af Danmark under besættelsen I-III 1945-47; medl. af Birkerød sogneråd 1933-37, af Grænseforeningens hovedstyrelse 1933-41 og s. 1946, æresmedl. 1967, næstformd. f. Sydslesvigsk udvalg 1945-48, medl. af Det kgl. Selskab for Fædrelandets Historie s. 1937.

Adr.: Rolighedsvvej 11, 3460 Birkerød.

Daell, Peter Møller Christensen, grosserer (K¹. 25/5 1965) (DM) (Fi.Fr.1.) (Fi.K.M.39-40) (F.I.S.F.) (I.F.2.); f. 14/7 1886 i Humlum, Ringkøbing amt, søn af tømremester Anton Daell og hustru Sophie, f. Møller; g. 15/7 1915 m. Eva D., f. Repholtz (Fi.S.F.) (Fi.K.M.39-40); handelsudd. h. manufakturhandlerne, Brdr. Steenstrup, Holstebro og i manufakturengrosfa. Herman Wessel, Ålborg 1901-07, hjemsendt s. sekondløjtnant 1909, medstifter af Daells Varehus, Kbhvn. 1910, adm. direktør 1947-61, till. indehaver af godset Fønø 1935-43, af Kokkedal hovedgård 1939-63 og af

Kås hovedgård 1949-55; formd. f. best. f. A/S Daells Varehus s. 1947, stifter af og formd. f. Daell Fonden og P. M. Daells Fond, kaptajn i den finske armé, korpsfører f. Kongens Livjægerkorps 1912-18, formd. f. Frihedsfonden, f. Frihedsfondens forretningsudvalg og kollegieråd, medl. af best. f. Dansk-Finsk Forening, af repræsentantskabet f. Københavns Brandforsikring, formd. f. best. f. A/S af 15. Dec. 1959.

Adr.: Rungsted Strandvej 299, 2980 Kokkedal.

Digmann, Poul Martin Valdemar Brahde, generalmajor (K¹. 14/9 1965) (H.T.H.) (Hjv.Ft.) (S.Sv. 2¹.) (Sv.Hjv.1.); f. 20/9 1900 i Silkeborg, søn af boghandler Jens Christian Digmann og hustru Jutta Elisabeth, f. Brahde; g. m. Aase Grethe D., f. Ulrich; student 1919, premierløjtnant 1930, kaptajn løjtnant 1937, kaptajn 1941, i tysk fangenskab 1944-45, dansk tillidsmd. og lejrløder i Frøslev 1944-45, kommandant i Fårhuslejren 1945, chef f. generalstabens forsynings- og transportsektion 1945-49, oberstløjtnant 1949, chef f. Dronningens Livregiment 1949-50, f. generalstabens generalstabsafd. 1951, f. hærstabens forsynings- og transportafd. s. å., midlertidig oberst, Commander Allied Land Forces, Schleswig-Holstein og chef f. det danske kommando i Tyskland 1955, oberst 1956, generalmajor og chef f. hærstaben 1957, chef og generalinspektør f. hjemmeværnet 1959-65; sekr. i forsvarskommissionen af 1946, medl. af fl. militære kommissioner, deltaget i de interskandinaviske forsvarsforhandlinger i Stockholm, Oslo og Kbhvn. 1948-49, frekventeret NATO-Defence College, 2. kursus 1952.

Adr.: 8420 Knebel.

Dragsted, Arent Lauritz Frants, overretssagfører (K¹. 4/4 1968); f. 30/5 1890 i Kbhvn., søn af hofjuveler Albert Bertel Constantin Dragsted og hustru Anna Magdalene, f. Steenbeck; g. 1^o 25/2 1917 m. Ingrid D., f. Hansen-Raun, død 1965, g. 2^o 8/3 1967 m. Grethe D., f. Højer Christensen; student 1908, cand. jur. 1914, overretssagfører s. 1917, møderet f. højesteret; formd. f. Egmont H. Petersens Fond 1932-67, næstformd. f. best. f. Egmont H. Petersens kollegium 1952, formd. f. best. f. Egmont studentergård, Århus, næstformd.

f. best. f. Egmontgården, Viby J., medl. af repræsentantskabet f. Arbejdernes Byggeforening 1921, næstformd. 1941, medl. af best. s. 1951, formd. s. 1954, medl. af tilsynsråd og forretningsudvalg f. Bikuben 1944-65, medl. af best. f. A/S Dragsted 1927-59, formd. 1942-59, medl. af best. f. Dansk Spare-Selskab s. 1932, formd. s. 1954, medl. af best. f. A/S S. Seidelin s. 1932, formd. s. 1957, medl. af best. f. Madsen & Wivel A/S 1951, f. Danske Bladtegnernes Hjelpefond 1938-62, f. Danmarks Blinde 1936-58, formd. 1940-58, formd. f. best. f. Hjem for arbejdsføre blinde Kvinder 1954-58, medl. af best. f. Sagførerforeningen af 1924 1936-39, formd. f. Vesterbro Samaritan 1938, medl. af kredsbest. f. sagførersamfundets 1. kreds 1940-48, formd. 1944-48, medl. af best. f. Sagførerergården 1948, af sagførernævnet 1953-61 (s. 1958: advokatnævnet), formd. 1957-61, forretningsfører f. Nationalt Hjelpefond for Danske i Udlandet 1946-68, medl. af forretningsudvalget s. 1968, generalsekr. f. 3. nordiske kriminalistmøde, Kbhvn. 1952, medl. af best. f. Dansk Kriminalistforening 1951-63, medl. af den særlige klageret 1953-62, af best. f. Danmarks Juristforbund 1953-63, f. Kunstforeningen 1954-60, formd. 1957-60, medl. af best. f. Dansk Kunstmuseums Forening 1956-68, f. Winkel & Magnussens Mindelegat s. 1963.

Adr.: Baunelukket 6, 2820 Gentofte.

Dybdal, Bodil Pauline, højesteretsdommer (K¹. 1/1 1967); f. 20/11 1901 i Kbhvn., datter af politidirektør, etatsråd Theodor Dybdal og hustru Alma, f. Grove-Rasmussen; student 1920, cand. jur. 1926, sekr. i Kbhvn.s overpræsidium s. å., i justitsministeriet 1933, ministersekr. 1935-37, fuldmægtig 1938, ekspeditionssekr. 1939, kst. dommer i vestre og østre landsret 1938-39, dommer i Kbhvn.s byret 1940, i østre landsret 1949, i højesteret 1953-70; medl. af fængselsvæsenet 1945-61, af ankenævnet i sager efter forræderiloven 1946-50, af børnelovskommissionen 1949, af straffelovskommissionen 1950-54, formd. f. forsikringsnævnet 1959-69, f. tilsynsrådet f. kolonien Filadelfias forsorg f. epileptikere og sindslidende 1961-66, medl. af den faste voldgiftsret, Haag 1967, medl. af best. f. Fængselshjælpen 1939, f. Dansk Forsorgsselskab 1951-60 og f. Den danske Dommerforening 1954-59.

Adr.: Trondhjems gate 6, 2100 Kbhvn. Ø.

Engmann, Hugo Christian Andreas, departementschef, cand. polit. (K¹. 11/3 1966); f. 3/11 i Kbhvn.; g. 6/7 1930 m. Carla E., f. Henning; student 1924, cand. polit. 1930, fung. sekr. i Statistisk Departement s. å., i finansministeriets hovedrevisorat 1931, udnævnt 1932, i finansernes centralstyrelse 1935, fuldmægtig sst. 1941, ekspeditionssekr. 1943, fung. chef f. finansministeriets lønningskontor 1945, udnævnt 1946, chef f. 3. hovedrevisorat 1951, direktør 1956, chef f. 3. revisionsdepartement 1958, till. f. 2. revisionsdepartement 1961 (sammenlagt s. 2. revisionsdepartement 1968), till. videnskabelig ass. v. universitetets økonomisk-statistiske laboratorium 1931-32, medarbejder v. overskyldrådet 1932-38, v. statens lignings-

direktorat 1938-46; medudgiver af Tjenestemandsløven 1946 (udg. m. kommentarer); medl. af lønkontroludvalget af 1943, medarbejder v. lønningskommissionen af 1943, mægligsm. v. forligsinstitutionen 1946, sekr. f. folketingets lønningsudvalg 1946-51, i lønningsrådet 1946-51, næstformd. f. pristalsnævnet 1948-51, medl. af statsstyrelsernes centrale samarbejdsudvalg 1949, af statens tjenestetidsnævn 1949-51, af statsregnskabsrådet 1951, af lønningskommissionen af 1954, af statens telefonsyn 1963, konsulent i lønnings- og pensionsager i Den danske Købstadsforening 1939, kommitteret 1967, medl. af styrelsen f. den danske afd. af Det nordiske administrative Forbund, af hovedbest. og forretningsudvalg f. Vanførefonden, af repræsentantskabet f. Datacentralen, formd. f. el. medl. af en række ministerielle udvalg m. m.
Adr.: Blidahpark 29, 2900 Hellerup.

Fischer, Paul Henning, direktør, ambassadør, dr. jur. (K¹. 11/3 1968) (B.K.1.) (Ir.T.3.) (Mex.A.A. 2.) (N.O.N.4.) (S.V.3.) (Tun.R.O.1.) (Ø.E.F.1¹) (It.F.1.); f. 24/3 1919 i Kbhvn., søn af grosserer Ernst Fischer og hustru Ellen, f. Musaeus Dahl; g. 2/1 1945 m. Jytte F., f. Kalckar; student, Schweiz 1937, cand. jur. 1943, dr. jur. 1957, sagførerfuldmægtig 1943, tjenstg. v. gesandtskabet i Stockholm 1944-46, v. gesandtskabet i Haag 1952-55 og i udenrigsministeriet, kontorchef sst. 1956, assist. chef f. den økonomisk-politiske afd. 1958, ambassadør i Warszawa 1960, till. gesandt i Bukarest og Sofia s. å., direktør f. udenrigsministeriet s. 1961, till. undervisningsass. og eksaminator i offentlig ret v. Kbhvn.s universitet 1948-52; har skrevet: Det europæiske Kul- og Staal-fællesskab, folkeretlige studier over internationalt samarbejde, disputats 1957, till. fagl. tidsskrifts- og leksikonartikler; medl. af og formd. f. fl. regeringsudvalg.
Adr.: Strandboulevarden 6, 2100 Kbhvn. Ø.

Gyth, Volmer Leopold Undset, oberst, kammerherre, chef f. HM kongens adjutantstab (K¹. 1/1 1964).

Afgået ved døden 15/5 1965.

Hammerich, Louis Leonor, professor, dr. phil. & litt. (K¹. 24/5 1966) (DM) (M.T.Kfh.) (N.O.N. 5.) (Pr.r.K.2&3.); f. 31/7 1892 i Kbhvn., søn af direktør Kaj August Hammerich og hustru Louise Camille, f. Bentzen; g. 30/7 1917 m. oversætterinden Clara Augusta Mathilde H., f. Flensborg; student 1910, mag. art. 1915, dr. phil. 1918, sekr. v. Dansk Røde Kors' kontor, Berling 1919-20, i grænsekommisionen 1920-21, professor i germansk filologi v. Kbhvn.s universitet 1922-58, medl. af konsistorium 1936-45, prorektor 1944-45, till. lærer v. officersskolen 1918-30, professor i Utrecht 1946-47, i Austin (Texas) 1962, i Kiel 1967, efor f. Studentergården 1947-57; tildelt universitetets guldmedalje 1914, Goethe-medaljen i guld 1958, medaljen Pro meritis (Graz) 1966, Chr. Møller Sørensens og hustrus pris 1958, Universitetet Marburgs Brødrene-Grimm pris 1959, Dudenprisen, Mannheim 1966, till. nordisk festskrift t. 60-års dagen og internationalt festskrift t. 70-års dagen; har skrevet: National og Fremmed – om den ryt-



A. L. F. Dragsted
Overretssagfører
Gentofte



P. Hermann
Højesteretsdommer
Kbhvn. V



C. L. Iversen
Professor, dr. polit.
Kbhvn. K



*K. G. greve Knuth-
Winterfeldt*
Ambassadør, godsejer,
cand. jur.
Bonn

miske Teknik hos Heine og Planten, disputats 1918, Zur deutschen Akzentuation, 1921, Heine; Deutschland, ein Wintermärchen, 1921, 2. udg. 1946, Hollandsk Grammatik, 1930, 2. udg. 1952, Visiones Georgii, 1931, Goethes West-östlicher Divan, 1932, Munken og Fuglen, 1933, Tysk Fonetik, 1934, Indledning til tysk grammatik, 1935, Klaus Groth, Quickborn, 1935, Tysk Lydhistorie, 1935, Personalendungen und Verbalsystem im Eskimoischen, 1936, Der Text des Ackermanns, 1938, Richard Fitz Ralph and the Medicants, 1938, Clamor, eine rechtsgeschichtliche Studie, 1941, Laryngeal before Sonant, 1948, Humanisme, en Taalkunde, holl. 1952, Heinrich Heine som politisk digter, 1957, Tristan og Isolde før Gottfried af Strassburg, 1960, Zwei kleine Goestudien, 1962, An Ancient Misunderstanding Phil. 2. 6, 1966, medforfatter t. Holland-Danmark I-II, 1945 og Der Ackermann aus Böhmen I, 1951, till. tidsskriftafhandlinger; medl. af transløtreksamskommissionen 1926, formd. 1931-65, medl. af universitetets stipendiebest. 1932-45, af eforatet f. Kvinderegenen 1932-45, formd. f. statens lektoratsudvalg 1937-49, formd. f. Studentsamfundet 1922-23, medl. af Komitéen t. udbredelse af Kendskab til Danmark i Udlandet 1928-50, af komitéen f. nordisk akademisk samarbejde 1938-65, af den danske UNESCO-nationalkomité 1959-64, af udvalg f. Folkemål 1938-45, af best. f. Foreningen Norden 1941-52, f. Dansk Forening for nordisk Sprogøgt 1943-46, Dansk-hollandsk Forening 1926-40, Freunde deutscher Litteratur 1930-38, Universitetsjubilæets dansk Samfund, Lingvistkredsen 1936-42, Clara Lachmann's fond 1946-62, medl. af Arktisk Instituts råd, formd. f. Dansk Selskab for Oldtids- og Middelalderforskning 1940-42 og 1949-50, f. Danmarks Folkeminder 1945-51 og 1953-60, f. Selskabet til Udgivelse af færøske Kildeskrifter 1958-60, f. Nordisk Institut for Folkedigtning 1958-65, leder af det 11. nordiske folkemindoforsker møde, Odense 1952, af det internationale eventyrforsker møde, Kbhvn. 1959, præsident f. Den internationale Germanistsammenlutning 1955-60, f. den internationale føderation for moderne sprog og litteratur 1957-60, f. den

internationale akademiske union 1965-68, medl. af Maatschappij der Nederlandsche Letterkunde, Leiden 1931, Deutsche Akademie, München 1932-43, Videnskaberens Selskab s. 1936, redaktør sst. 1941, medl. af Vetenskapsocieteten, Lund 1936, Fryske Akademy, Ljouwert 1938, Humanistiska Vetenskapsamfundet, Uppsala 1943, det finske Videnskabsakademi 1947, Nederlandsche Akademie van Wetenschappen 1948, Vlaamsche Academie voor Taal en Letterkunde 1949, Kungl. Svenska Vetenskapsakademien, Stockholm 1954, Deutsche Akademie für Sprache und Dichtung, Darmstadt 1957, Gustav Adolfakademien för folklivsforskning, Uppsala 1957, Institut für deutsche Sprache, Marburg 1965, æresmedl. i Modern Language Association of America, 1964, æresdoktor i Utrecht 1936, Nancy 1954, Groningen 1955, Kiel 1960, Gent 1965, Lund og Århus 1968.

Adr.: Solbakkevej 66, 2820 Gentofte.

Hermann, Povl, højesteretsdommer (K¹. 1/1 1968); f. 23/5 1902 i Kbhvn., søn af købmd. Jacques Hermann og hustru Gerda, f. Bang; g. 28/12 1928 m. Gerda H., f. Pedersen; student 1920, cand. jur. 1926, dommerfuldmægtig i Åbenrå s. å., i Gråsten 1927, politiadvokat i Kbhvn. 1934, kst. ledende politiadvokat i Kbhvn. 1934, kst. ledende politiadvokat sst. 1940, dommer i Kbhvn.s byret 1941, i østre landsret 1950, i højesteret s. 1954, till. sekr. f. henstandsudvalget f. Åbenrå-Sønderborg amter 1932-33, kommissionsdommer 1949-52, lærer v. politiskolen 1936-44; næstformd. f. boligvoldgiftsretten f. Kbhvn. m. v. 1948-50, censor v. Kbhvn.s universitets juridiske eksm. 1949-55, formd. f. monopolankenævnet, mælkepris-ankenævnet, nævnet vedr. fl. forbrugsafgifter og f. Statsanstalten for Livsforsikrings bonuskommission 1950-65, medl. af toldankenævnet 1955, formd. s. 1968, medl. af arbejds- og forligsnævnets formandskab 1945, mæglingmsd. 1946, forligmsd. 1952-58, næstformd. f. arbejdsretten 1958, formd. s. 1967, formd. f. det af hovedorganisationerne nedsatte permanente afskedigelsesnævn 1961-69, f. ankenævnet f. arbejdsmarkedets tillægspension, f. de v. love af 26. maj og 29. okt. 1965 nedsatte

overenskomstnævn til afgørelse af visse arbejds-konflikter, medl. af best. f. Foreningen af 1837 til Forsømte Børns Frelse, formd. 1952-65, medl. af Bryggerforeningens stående voldgiftsret, af best. f. Fondet for Dansk-Finsk Samarbejde, formd. f. handelsministeriets udvalg til revision af fonds-børslovgivningen 1963, f. det af lønnings- og pen-sionsministeriet 1968 nedsatte udvalg vedr. regler om samarbejdsudvalg inden for statens styrelser m. v., formd. f. læringerådet s. 1969.

Adr.: Vesterbrogade 11 A, 1620 Kbhvn. V.

Iversen, Carl Langballe, professor, dr. polit. (K¹. 21/10 1966) (B.K.2.); f. 5/3 1899 i Randers, søn af kusk Niels Iversen og hustru Mariane, f. Lar-sen; g. 1^o 17/10 1935 m. cand. polit. Dorrit I., f. Rée, død 1949, g. 2^o 4/7 1961 m. Estrid I., f. Wiene; student 1917, cand. polit. 1923, dr. polit. 1935, medarbejder v. Dagbladet Børsen 1920-30, studierejse i USA 1925-26, i England 1930, ass. v. Kbhvn.s universitets økonomisk-statistiske labora-torium 1927-31, lektor i nationaløkonomi v. Kbhvn.s universitet 1931, docent i statsvidenskab sst. 1935, professor 1939-67, medl. af konsistorium 1936-66, universitetets rektor 1958-66, till. lærer i erhvervsøkonomi v. Den handelsvidenskabelige Lærestanstalt 1934, docent sst. 1936-48; har skrevet: Bestemmelse af Begreberne Produktionsperiode, Kapitalens Investerings-tid og dens tekniske Form m. m., universitetets guldmedalje 1925, Aspects of the theory of international capital movements, disputats 1935, Monetary Problems of Iraq, 1954, till. artikler og afhandlinger i inden- og uden-landske tidsskrifter og dagblade; æresdoktor v. Stockholms universitet 1960, formd. f. Socialøkon-omisk Samfund 1935, sekr. i Nationaløkonomisk Forening og redaktør af Nationaløkonomisk Tids-skrift 1936-47, formd. f. foreningen 1952-58, medl. af tilsynsrådet f. Sparekassen for Kbhvn. og Omegn 1939-51, formd. 1950-51, medl. af best. f. Nordisk Genforsikringsselskab s. 1945, f. Forsik-rings-Akts. Dansk Lloyd s. 1963, f. A/S Burmeis-ter & Wain 1946-62, medl. af repræsentantskabet f. A/S Det danske Luftfartselskab s. 1957, af til-synsrådet f. Grundejernes Hypotekforening s. 1964, medl. af Akademiet for de tekniske Videnskaber s. 1942, af best. f. Laurits Andersens Fond 1943-56, medl. af FN's rådg. økonomiske mission t. Chile 1950, næstformd. f. repræsentantskabet f. Danmarks Nationalbank 1951, formd. f. revisor-kommissionen s. å., visiting professor v. Univer-sity of Washington, Seattle, USA 1952, økonomisk rådgiver f. Iraqs regering og nationalbank 1953, visiting professor v. John Hopkins University, Bal-timore, USA 1954, økonomisk rådgiver f. The Central Bank of Ceylon 1956, formd. f. best. f. statens alm. videnskabsfond 1958-61, f. social-forskningsinstituttets forskningsråd 1959, medl. af Danmarks teknisk-videnskabelige forskningsråd 1960-67, formd. f. det økonomiske råd og dets formandskab 1962, næstformd. f. styrelsen f. tekn. samarbejde med udviklingslandene 1962, medl. af Nordisk kulturkommission 1964, af UNECO's rådg. mission t. University of the West Indies 1968.

Adr.: Amaliegade 40 A, 1256 Kbhvn. K.

Jansen, Aage, generalmajor, slotsforvalter, kam-merjunker (K¹. 18/4 1966) (H.T.H.) (B.L.2.) (I. F.2.) (S.Sv.3.) (Tun.R.O.2.) (Ø.Æ.F.2¹.); f. 14/1 1905 i Vålse, Maribo amt, søn af proprietær H. E. C. Jansen og hustru Elisabeth, f. Hansen; g. 30/11 1929 m. Esta J., f. Qvist; premierløjtnant 1929, kaptajnløjtnant 1935, ritmester 1938, oberst-løjtnant 1946, oberst 1953, generalmajor 1961, afs-ked 1968, slotsforvalter f. Frederiksborg slot s. 1968, lærer på rytteriets befalingsmandsskoler 1933-36 og 1938-39, adjutant h. generalinspektø-ren f. rytteriet og kommandanten i Kbhvn. 1936-38, eskadronchef v. gardehusarreg. 1939-42, stabs-chef h. generalinspektøren f. rytteriet og h. kom-mandanten i Kbhvn. 1942-46, chef f. rideskolen og rytteriets befalingsmandsskoler 1946, frekven-teret kampvognskursus i USA 1951, tjenesteophold i England, Norge, Sverige og Belgien, chef for I/ jydsk dragonreg. 1952, f. jydsk dragonreg. 1953, generalinspektør f. pansertropperne 1961-67, chef f. region VI og kommandant i Kbhvn. 1961; sekr. f. Dansk Ride-Forbund 1942-46, generalsekr. f. X. nordiske rytterstævne, Kbhvn. 1946, formd. f. Sydsjællands Rideklub 1949-52, f. Officersforenin-gen, Kbhvn. 1961, etabl. Dragonmuseet, Holstebro 1954, formd. 1954-61; tildelt Danske Rytterfor-eningers Fællesrepræsentations æreskors, æresøver-ste i selskabet De danske Forsvarsbrødre, H.M. kongens ærespræmie 1931.

Adr.: Frederiksborg Slot, 3400 Hillerød.

Jørgensen, Svend Gunnar, slotsforvalter, kam-merherre, kommandør (K¹. 29/1 1967) (H.T.S.) (B.L.2.) (Fi.L.2².) (F.Æ.L.3.) (Gr.Ph.2.) (It.F.2.) (N.O.N.3.) (N.St.O.2.¹) (S.Kr.2.) (Tun.R.O.2.) (Ø.Æ.F.2².); f. 6/8 1905 i Holte, Kbhvn.s amt, søn af fuldmægtig Hans Jørgensen og hustru Helene, f. Jørgensen; g. 18/12 1935 m. skuespillerinden Karen Else Caroline Berg; søløjtnant II 1927, I 1928, frekventeret ubådsskole, næstkommanderen-de i ubåde 1928-29, kaptajnløjtnant 1937, chef f. torpedobåde og ministryreg. 1939-43, orlogskap-tajn 1941, tjenstg. v. den danske hjælpeflotte i Sverige 1945, afdelingschef i kystflåden og chef f. kystjagere og fregatter 1947-57, kommandørkap-tajn 1951, kommandør 1957, t. rådighed f. kyst-flådens stab s. å., f. kystflåden 1958, chef f. sam-mes øvelsesgruppe I 1958 og 1960, f. flådeafd. t. Polen 1959, stabschef v. kystflåden s. å., jagtkap-tajn h. H.M. kongen 1960, afsked 1967, chef f. kongeskibet 1953, 1955, 1956 og 1957, f. konge-delingen t. Norge og Færøerne 1963, t. Græken-land 1964, slotsforvalter v. Fredensborg slot s. 1968.

Adr.: Fredensborg Slot, 3480 Fredensborg.

Kern-Jespersen, Paul, civilingeniør (K¹. 4/12 1967); f. 27/8 1894 på Frbg., søn af murermester Anders Jespersen og hustru Margarith, f. Kern; g. 23/1 1920 m. Martha K.-J., f. Petersen; student 1911, cand. polyt. 1918, ingeniør i fa. Christiani & Nielsen s. å., i fa. Thomsen & Binger, New York 1919, i fa. John Graham, Seattle 1921, med-indehaver af murer- og entreprenørfa. A. Jesper-sen & Søn s. 1922, virksomheden omdannet t. ak-tieselskab 1958, direktør s. 1958 og formd. f. best.

s. å.; medl. af hovedbest. f. Dansk Ingeniørforening 1935–41 og 1942–47, næstformd. 1945–47, formd. 1960–62, formd. f. best. f. Teknisk Forlag 1960–66, medl. af best. f. A/S Dansk Ingeniørforenings Hus 1934–52, formd. 1949–52, formd. f. Dansk Ingeniørforenings bygningsgruppe 1934–39, f. Entreprenørforeningens jernbetonsektion 1933–36, medl. af best. f. Polyteknisk Understøttelsesforening 1936–56, medl. af Akademiet for de tekniske Videnskaber s. 1937, medl. af best. f. statens byggeforskningsinstitut 1947–57, af Københavns bygningskommission 1940–52, oversynskommissær i Kbhvn. s. 1945, formd. f. best. f. Danmarks Akvarium 1948–66, medl. af tilsynsrådet f. Grundejernes Hypothekforening s. 1949, af repræsentantskabet f. Københavns Brandforsikring og f. Byggeriets Realkreditfond, formd. f. indenrigsministeriets byggeudvalg af 1951 1951–69, f. civilforsvarets bygge- og anlægsarbejder 1951–69, f. Grønlandsministeriets anlægsudvalg 1954–61, f. best. f. Byggecentrum 1956–67, f. Komitéen for Nordisk Byggedag t. 1962, æresmedl. i Entreprenørforening s. 1969.

Adr.: C. F. Richs Vej 33, 2000 Kbhvn. F.

Knuth-Winterfeldt, Kield Gustav greve, ambassadør, godsejer, cand. jur. (K¹. 11/3 1965) (A.F.2.) (Ch.F.1*) (Gr.G.1.4.) (S.N.3.); f. 17/2 1908 i Kbhvn., søn af Viggo Christian greve Knuth-Winterfeldt og hustru Clara Augusta Ingeborg, f. Grüner; g. 8/12 1938 m. Gertrud Lina grevinde K-W., f. Baumann; student 1926, cand. jur. 1931, vikar i udenrigsministeriet s. å., sekr. sst. 1933, vicekonsul i Hamburg 1935, legationssekr. i Tokyo 1938, vicekonsul i Hamburg 1941, sekr. i udenrigsministeriet 1942, fuldmægtig sst. 1945, kontorchef 1950, gesandt i Buenos Aires, Santiago de Chile, Montevideo og Las Paz 1950, till. i Asuncion 1951, ambassadør i særlig mission v. præsidentskifterne i Uruguay 1951, Chile 1952, chef f. udenrigsministeriets erhvervskontor 1954, assist. chef f. den økonomisk-politiske afd. 1956, ambassadør i Ghana 2–17/3 1957 i anledning af uafhængighedsfestlighederne, ambassadør i Washington 1958, i Paris 1965, i Bonn s. 1966, till. leder af militærmissionen i Berlin; leder af den danske erhvervsdelegation t. Indien 1957, af delegationen t. forhandling om handelsaftale m. Kina 1957, m. Sovjetunionen 1958; s. 1942 ejer af Rosendal gods (hovedgårdene Rosendal og Margrethelund samt avlsgården Godthåb).

Adr.: Königlich Dänische Botschaft, Pfälzer Strasse 14, D-53 Bonn, Vesttyskland.

Kristensen, Axel Christian, fhv. direktør, civilingeniør, fhv. minister (K¹. 10/4 1965); f. 1/4 1895 i Kbhvn., søn af handeleggartner Mathias P. Kristensen og hustru Oline, f. Olsen; g. 8/11 1918 m. Edith K., f. Hagen; cand. polyt. 1918, ass. v. polytekn. læreanstalts kemiske laboratorium s. å., driftsingeniør v. Dansk Porcelænsfabrik 1920–23, eget gartneri 1923–29, driftsingeniør v. Porcelænsfabrikken Norden 1929, urderdirektør sst. 1939, direktør v. A/S Porcelænsfabrikkerne Bing & Grøndahl og Norden 1944–47 og 1950–57, forsyningsminister i ministeriet Knud Kristensen 1947.

till. midlertidig handelsminister s. å.; medl. af Gladsaxe sogneråd og skolekommission 1925–33, næstformd. f. Venstres Landsorganisation 1931–65, formd. f. De samvirkende Venstrevælgerforeninger på Sjælland og Bornholm 1940–61, formd. f. best. f. A/S Den københavnske Venstrepresse 1946–47, medl. af best. f. De Forenede Papirfabrikker 1947, f. A/S Porcelænsfabrikkerne Bing & Grøndahl og Norden 1948–50 og f. Standard Electric A/S 1948, medl. af folkettinget 1945–50 og 1957–66, næstformd. f. Venstres folketingsgruppe 1960–65, medl. af rigsretten 1954–57, af Københavns havnebest. 1956, af det udenrigspolitiske nævn 1959–65, af repræsentantskabet f. Danmarks Nationalbank 1960–66, f. A/S Det danske Luftfartsselskab s. 1963, af best. s. 1967, medl. af hovedbest. f. Dansk Ingeniørforening 1952, viceformd. sst. 1956–64, medl. af sammes industrisektion 1950, formd. sst. 1952–56 og derefter alm. medl., medl. af repræsentantskabet f. Danmarks Ingeniørakademi 1958–68, af planlægningsudvalget f. den polytekniske læreanstalt, medl. af Danmarks teknisk-videnskabelige forskningsråd 1960–65, af Akademiet for de tekniske Videnskaber 1961, formd. f. Sofieskolens best. s. 1963, f. byggeudvalget f. forskningscentret v. Hørsholm s. 1968.

Adr.: Peter Bangs Vej 78, 2000 Kbhvn. F.

Kristiansen, Erling Engelbrecht, ambassadør, cand. polit. (K¹. 11/3 1965) (Fi.H.R.2¹) (F.Æ.L.2.) (I.F.1.) (N.St.O.2¹) (S.N.2²) (Æt.S.2.); f. 31/12 i Terndrup, Ålborg amt, søn af landinspektør K. E. Kristiansen og hustru Andrea, f. Madsen; g. 3/6 1938 m. forfatterinden Annemarie Selinko; student 1931, studieophold i Genève, London og Paris 1935–38, cand. polit. 1941, fung. sekr. i arbejds- og socialministeriet s. å., fung. fuldmægtigt sst. 1943, knyttet t. gesandtskaberne i Stockholm (flygtningeadministrationen), Washington og London 1943–45, vicekonsul og handelssekr. v. gesandtskabet i London 1946, fuldmægtigt i udenrigsministeriet 1947, Danmarks faste delegerede v. organisationen f. europæisk økonomisk samarbejde OEEC og økonomisk rådgiver v. ambassaden i Paris 1948–50, midlertidig kontorchef i udenrigsministeriet 1950, tjenstg. chef f. det økonomiske sekretariat og sekr. f. ministerudvalget f. økonomi og forsyning s. å., kontorchef i udenrigsministeriet og assist. chef f. den økonomisk-politiske afd. 1951, udenrigsråd og kst. chef f. afdelingen 1953, udnævnt 1954, overordentlig og befuldmægtiget ambassadør 1962, i London s. 1964, till. i Dublin s. å.; har skrevet: Folkeforbundets Organisation og Virksomhed, 1939, till. artikler i udenlandske leksika, tidsskrifter og samleværker om internationale økonomiske og politiske emner; generalsekr. f. Fédération Universitaire Internationale pour la Société des Nations 1935, præsident 1936, ærespræsident 1937, medl. af Folkeforbundets Comité d'Entente des Grandes Associations Internationales, af styrelsen f. Entr'aide Universitaire Internationale 1935–37, formd. f. fl. embedsmandsudvalg og tilforordnet pris kontrolrådet 1950–51, formd. f. handelsattachéudvalget, f. udvalget vedr. Danmarks deltagelse i det europæiske økonomiske genopbygningsprogram ERP-udvalget 1953–54, f. udvalget



E. E. Kristiansen
Ambassadør, cand. polit.
London



Aa. Linde
Pens. kontreadmiral
Rødvig Stevns



H. G. Lorentzen
Stiftsamtmand
Århus V



C. A. C. greve Moltke
Overpræsident
Charlottenlund

vedr. økonomisk samarbejde m. andre lande 1954, f. den danske delegation t. det engelsk-skandinavisk økonomiske udvalg 1954 (UNISCAN), medl. af det nordiske økonomiske samarbejdsudvalg og af det danske udvalg vedr. nordisk økonomisk samarbejde 1954, medl. af atomenergiudvalget 1956, Danmarks repræsentant i og næstformd. f. OEEC's arbejdsudvalg vedr. oprettelsen af et europæisk frihandelsområde 1956-57, ambassadør i særlig mission v. Tanganyikas uafhængighedsfestligheder dec. 1961, censor v. Handelshøjskolen 1954-64, Honorary Research Associate, University College, London 1968.

Adr.: 1. Cadogan Square, London S.W.1., England.

Larsen, Flemming Bussenius, generalmajor (K¹. 18/4 1968) (DM) (H.T.H.) (A.M.F.2.) (It.F.4.) (N. St.O.2².) (S.Kr.2.) (S.Sv.2².) (Stb.B.E.5.) (Sv.Cf.B. F.T.); f. 17/11 1908 i Kbhvn., søn af oberst John V. Larsen og hustru Emmy, f. Bussenius; g. 21/4 1935 m. Elna L., f. Ludvigsen; student 1927, premierløjtnant 1931, kaptajn 1942, fuldmægtig i krigsministeriet 1940, i den militære efterretnings-tjeneste 1943, tyske koncentrationslejre 1944-45, kontorchef i krigsministeriet 1947, oberstløjtnant 1950, chef f. 2. fodfolkspionerbatl. 1951, militær-attaché v. ambassaderne i Stockholm og Oslo 1952, oberst og chef f. hærstabens adjutantafd. 1956, chef f. 7. reg. 1958, generalmajor og chef f. region VI og f. 6. division samt kommandant i Kbhvn. 1960, generalinspektør f. infanteriet 1961, chef f. de allierede i Jylland-Fyn og Slesvig-Holsten 1962, chef f. østre landsdelskommando 1965, dansk repræsentant i NATO's militærkomité 1969.

Adr.: Ave de la Sapinière 18, 1180 Bruxelles, Belgien.

Linde, Aage, pens. kontreadmiral (K¹. 21/1 1964) (DM) (H.T.S.); f. 9/12 1904 i Slagelse, søn af lærer Christian Christensen Linde og hustru Dagmar Charlotte Julie, f. Andersen; g. 27/9 1935 m. Ellen L., f. Johansen; student 1922, søjløjtnant 1925, frekventeret officersskole 1931-33, artilleri-udd. 1934, 1. del af statsvidensk. embedseksm. 1935, frekventeret chef-kursus t. u-både 1935-36, chef f. fl. u-både, forstander f. U-bådskolen og f.

chefkursus t. u-både 1936-43, chef f. u-bådsflotillen 1943, till. tjenstg. i marinestaben 1940-43, kontorchef i marineministeriet 1945, i forsvarsmi-nisteriet 1950-51, chef f. u-bådsafd. 1951-54, i sø-værnskommandoen 1954, kontreadmiral 1958, chef f. kystflåden s. å., f. søværnets operative kommando 1961, midlertidig viceadmiral s. chef f. de al-lierede flådestyrker i den sydl. del af NATO's nordregion 1965-68; sekr. f. forsvarskommissio-nen 1949-51, medl. af kommissionen af 1949 ang. oprettelsen af et forsvarsministerium 1949-51, af kommissionen ang. en Storebæltsbro 1955-58.

Adr.: Korsnæbgård, 4673 Rødvig Stevns.

Lorentzen, Helge Gustav, stiftamtmand (K¹. 1/1 1966) (DM); f. 18/5 1905 i Helsingør, søn af revisor A. W. Lorentzen og hustru Jeanne, f. Jensen; student 1923, cand. jur. 1930, fung. sekr. i social-ministeriet 1931, udnævnt 1934, fuldmægtig v. Færø amt 1935, sekr. i socialministeriet 1937, fuldmægtig sst. 1938, ministersekr. og ekspeditionssekr. 1942, kontorchef i arbejdsministeriet s. å., till. kst. chef f. statens udvandringskontor 1945-48, departementschef i arbejdsministeriet 1948, i arbejds- og boligministeriet 1949, i arbejds- og socialministeriet 1950, stiftamtmd. over Århus stift og amtmd. over Århus amt 1951, efter kommunalreformen 1970 stillet t. rådighed f. centraladministrationen og her udpeget t. formd. f. forsk. af social-, undervisnings- og indenrigsministeriet nedsatte udvalg og råd; formd. f. best. f. mødrehjælpsinstitutionen i Århus m. v., Egmontgården, Viby J., kollektivhus f. enlige mødre, medl. af best. f. Etatsråd C. G. Filtenborg og Hustrus Studielegat, direktør Vil-helm Kiers legater og Brdr. Kier A/S, formd. f. best. f. Den danske Provinsbank A/S, medl. af best. f. Århus universitet, formd. f. Universitets-Samvirket, medl. af tilsynsrådet vedr. Sandbjerg gods, formd. f. Geografisk Selskab, Århus, formd. f. best. f. Jydsk Telefon-Akts., udsendt af FN t. Bolivia s. rådg. ekspert i sociale spørgsmål 1950.

Adr.: Vestervang 38, 8000, Århus C.

Lundsgaard, Einar, professor, dr. med. & scient. (K¹. 18/11 1965) (DM) (N.St.O.3¹) (S.N.3.); f. 12/2 1899 på Frbg., død 18/12 1968, søn af dr. med. Einar Lundsgaard og hustru Mathilde, f.

Nielsen; g. 25/8 1926 m. Helle L., f. Nielsen; student 1917, cand. med. 1923, dr. med. 1929, studierejse t. Heidelberg 1930, London 1931, Cambridge 1933, hospitalstjeneste 1924–25, ass. v. universitetets fysiologiske laboratorium 1925, fast vidensk. ass. v. medicinsk-fysiologisk institut 1928, amanuensis v. Kbhvn.s universitet 1931, professor i fysiologi sst. 1934–67, prorektor 1948–49; tildelt universitetets guldmedalje 1929, overlæge Espersens hæderspris 1959, Thunberg-medaljen 1960, Munksgaard-prisen 1962, den norske Anders Jahrepris 1964; har skrevet: Om Aarsagen til Næringsstofferne specifikt-dynamiske Virkning, disputats 1929, Lærebog i Fysiologi for medicinske Studerende, 1928, 8. udg. 1964, till. fl. videnskabelige artikler især inden for stofskifte og muskelfysiologi; medl. af konsistorium 1940–64, af sammes forretningsudvalg 1962–64, af stipendieudvalget 1943, formd. 1956, medl. af Kongl. Fysiografiska Sällskapet, Lund 1937, af Videnskabernes Selskab 1938, af Akademiet for de tekniske Videnskaber 1948, af Vetenskaps Societeten, Uppsala og af Glasgow University Medico-Chirurgical Society 1949, æresdoktor v. McGill University, Montreal, v. Paris Universitet, 1953, Dohme lectures 1937, Harvey Lecture s. å., Jacobæus forelæsning 1949, medl. af WHO/USC Team of visiting Scientists to India 1953, af Council of IUPS og Executive Committee of CIOMS 1953–59, æresmedl. af Finska Läkaresällskapet, Honorary Fellow, Indian Academy of Sciences 1966, medl. af sundhedsstyrelsens ernæringsudvalg 1938, sagkyndig v. retslægerådet 1939, medl. af best. f. A/S Det Danske Medicinal- & Kemikalie-Kompagni 1940, f. A/S Meco-Dumex 1959–61, ledende senior i Studenteforeningen 1942–43, vicepræsident i Det medicinske Selskab, Kbhvn. 1944, præsident 1945–46, vicepræsident i Danmarks naturvidenskabelige Samfund 1945, præsident 1957, medl. af best. f. Det danske Pasteur Selskab 1950, formd. f. repræsentantskabet f. Ungdommens uddannelsesfond 1960, medl. af kommissionen f. lægevidenskab u. statens alm. videnskabsfond 1962, formd. f. Videnskabernes Selskabs matematisk-naturvidenskabelige klasse 1962.

Afgået ved døden 18/12 1968.

Moltke, Carl Adam Christian greve, overpræsident (K¹. 1/1 1966) (DM) (It.F.2.) (N.St.O.2¹.) (S. Kr.2) (S.N.2¹.); f. 17/2 1907 i Kbhvn., søn af ritmester Frederik Josias Valdemar Otto greve Moltke og hustru Mimi Eleonora, f. komtesse Holstein; g. 2/3 1940 m. Hélène Florence Sophia M., f. Huyssen van Kattendyke; student 1925, cand. jur. 1932, fung. sekr. i justitsministeriet s. å., i indenrigsministeriet 1933, sekr. sst. 1935, ministersekr. 1936, fuldmægtig 1941, ekspeditionssekr. 1944, fung. kontorchef 1945, kst. overpræsident i Kbhvn. 1945, udnævnt 1946; sekr. f. De samvirkende Sognerådsforeninger 1942–46, formd. f. Ensomme Gamles Værn s. 1946, medl. af best. f. Etatsråd Ruben og Hustrus Mindelegat 1946, medl. af tilsynsrådet f. børnehjemet Jacob Michaelsens Minde 1946, af forretningsudvalget f. Nationalforeningen til Tuberkulose Bekæmpelse, næstformd. 1960, medl. af best. f. Det danske Spejderkorps

1946, præsident f. Landsforeningen for Mentalhygiejne 1948, formd. f. sygehusberedskabsnævnet f. Storkbhvn. 1952, medl. af best. f. Foreningen til opførelse af sømandshjem i fremmede havne og f. Brønshøj-Husum ungdomshus 1957, formd. f. Foreningen for unge Mænds Vel 1960, medl. af kvindekommisionen 1965 og af repræsentantskabet f. Social-politisk Forening.

Adr.: Frølichsvvej 18, 2920 Charlottenlund.

Møller, Helmuth Ingemann, ambassadør, cand. polit. (K¹. 11/3 1966) (DM) (Br.S.K.1.) (Gr.Fr.4.) (I.F.3.) (S.N.2².) (Ø.F.5.); f. 8/10 1896 i V. Brønderslev, Hjørring amt, søn af skoleinspektør K. J. Møller og hustru Dorteaa, f. Pedersen; g. 1925 m. Lillian M., f. Nørregaard; student 1914, cand. polit. 1920, sekr. i den overordentlige kommission af 6. aug. 1914 s. å., i udenrigsministeriet 1920, tjenstg. i Chicago og New Orleans 1921–24, i Paris 1930–31, i New York 1933–41, chef f. udenrigsministeriets erhvervskontor 1945, gesandt i Rio de Janeiro 1951, ambassadør sst. 1951–66.

Adr.: Nivåvænge 3, 2990 Nivå.

Nyborg, Jørgen Olaf, fhv. kgl. kommissarius (K¹. 7/9 1964).

Adr.: Steenstrups Allé 17, 1924 Kbhvn. V.

Nørberg, Niels Orla, generalmajor (K¹. 29/6 1966) (H.T.H.) (R.O.H.T.); f. 28/1 1903 i Vester-Hæsing, Svendborg amt, søn af grosserer I. Nielsen og hustru Kristiane, f. Hansen; g. 8/9 1934 m. Grete N., f. Metz; premierløjtnant 1930, kaptajn-løjtnant 1937, tjenstg. i krigsministeriet 1938, fuldmægtig sst. 1939–45, kaptajn 1941, kontorchef i krigsministeriet 1947–49, oberstløjtnant og chef f. 15. batl. 1949, chef f. nordeuropæiske fælles forsvarsstyrkers stab, Kbhvn. 1951 (AFNE-NATO), stabschef v. region VI 1952, v. vestre landsdelskommando 1954, oberst 1955, chef f. region I og f. 10. reg. 1956, generalmajor og chef f. region III og f. 3. division 1959, chef f. vestre landsdelskommando 1961–68, till. lærer v. fodfolkets kornet- og løjtnantskole 1933–36 og 1946–47, v. officersskolen 1947–50, medl. af Terrainsportrådet s. 1946, formd. f. Terrainsportsmærket 1950–56, medl. af FDF's forbundsråd, af Een Verdens nationale komité, præsident f. Århus søndre Rotary Club 1966–67, guvernør f. Rotary distrikt 145 1969–70; tildelt De danske Skytte-, Gymnastik- og Idrætsforeningers hæderstegn samt Dansk Militært Idrætsforbunds hæderstegn.

Olsen, Eigil Niels Lauritz, fhv. chef f. folketingets bureau (K¹. 22/8 1966).

Adr.: Mosevangen 28, 3460 Birkerød.

Pagh, Hans Jørgen, generalløjtnant (K¹. 22/5 1968) (H.T.H.) (B.K.1.); f. 25/4 1905 i Fredericia, søn af postinspektør Hans Jørgen Pagh og hustru Theodora, f. Møller; g. 6/6 1936 m. Bente P., f. Ahnfeldt-Møllerup; student 1923, frekventeret hærens officersskole, premierløjtnant 1931, v. hærens flyveskole 1933, kaptajnløjtnant v. hærens flyvertropper 1937, kaptajn sst. og chef f. jyske flyverafd.'s 2. eskadrille 1938, stabschef h. gene-



N. O. Nørberg
Generalmajor
Århus C



H. J. Pagh
Generalløjtnant
Gentofte



V. E. Pedersen
Direktør
Kbhvn. V



K. R. Ramberg
Forsvarschef, general
Hellerup

ralinspektøren f. hærens flyvertropper 1941, frekventeret Royal Air Force Staff College 1945–46, oberstløjtnant 1947, chef f. sjællandske flyverafd. 1947–48, lærer på officersskolen 1946–50, ansat v. flyverkommandoen 1950, oberst 1952, chef f. flyvestation Alborg 1953, f. flyverstabens personaleafd. 1955, f. flyverstaben s. å., generalmajor i flyvevåbnet 1958, chef f. flyvertaktisk kommando 1961, generalløjtnant og chef f. flyvevåbnet 1962; formd. f. Foreningen Danske Flyvere 1959–62, f. Dansk Militært Idrætsforbund 1961–62.

Adr.: Jægersborg Allé 150, 2820 Gentofte.

Pedersen, Villiam Ejner, direktør (K¹ 19/2 1968) (N.St.O.2²) (S.N.2²); f. 17/2 1898 i Ramme, Ringkøbing amt, søn af gårdejer Chr. Agergaard Pedersen og hustru Christine, f. Jessen; g. 28/9 1923 m. Ellen P., f. Christensen; udd. v. landbrug, præliminæreksm. 1920, landinspektøreksm. 1925, studierejser t. Tyskland og Schweiz 1931, t. Norge, Sverige og Finland 1938, t. Danzig 1939, ass. h. landinspektøren i Svendborg 1925, vidensk. ass. v. Landbohøjskolens landmålingsafd. 1926, revisor i direktoratet f. matrikelvæsenet 1928, formd. f. udskiftningskommissionen f. Trangisvaag, Frodebø og Vestmannhavn bygger på Færøerne 1929–33, fuldmægtig i landbrugsministeriet 1936, ekspeditionsekr. sst. 1946, direktør f. matrikelvæsenet 1949–68, till. lektor i matrikelvæsen v. Landbohøjskolen 1946–62; medl. af hovedbest. f. Den danske Landinspektørforening 1939–49, æresmedl. 1966, medl. af grundskyldskommissionen 1948–54, formd. f. jordboniteringskommissionen af 1949, medl. af stednavneudvalget 1956–68, formd. f. matrikelkommissionen af 1959, medl. af landbo-kommissionen 1960–68, af naturfredningskommissionen af 1961.

Adr.: Danas Plads 20, 1915 Kbhvn. V.

Pínholt, Jens Rosendal, stiftamtmand (K¹ 11/3 1964) (DM); f. 1/6 1903 i Vejers, Ribe amt, søn af klitinspektør Vilh. Pínholt og hustru Helga, f. Rosendal; g. 29/10 1930 m. Ruth P., f. Edelstein; student 1922, cand. jur. 1929, fuldmægtig v. Sorø amt s. å., sekr. i indenrigsministeriet 1930, fuldmægtig sst. 1936, ekspeditionsekr. 1939, kontorchef 1942, stiftamtmd. over Haderslev stift og

amtmd. over Haderslev amt s. 1944, till. sekr. v. landsoverskatterådet 1932–38, v. Københavns Vandafledningskommission 1936–44, forretningsfører f. Carnegies Belønningsfond for Heltemod 1938–42; formd. f. invalidenævnet 1944, f. tilsynsrådet f. Haderslev Amts Sparekasse, medl. af forvaltningskommissionen 1946, af forvaltningsnævnet 1952–65, af best. f. Kronprinsesse Ingrid's Ferie-hjem for sønderjydske børn, medl. af grænsevand-løbskommissionen, formd. f. tilsynsrådet f. spædbørnshjemmet Ehlershjemmet, medl. af best. f. Institutionen Provinsbørns Ferieophold i Kbhvn.

Adr.: Ribe Landevej 3, 6100 Haderslev.

Ramberg, Kurt Rudolph, forsvarschef, general (K¹ 1/1 1965) (M.T.F.) (D.r.K.H.) (N.O.N.5.) (S. Kr.1.) (S. Sv.1.); f. 17/11 1908 i Helsingør, søn af skibskaptajn Carl R. Ramberg og hustru Anna, f. Mathiesen; g. 1^o 1934 m. Agathe R., f. Petersen, død 1959, g. 2^o 1961 m. afdøde hustrus søster Carla R., f. Petersen; student 1926, afgangseksm. t. polyteknisk læreanstalt 1927, søløjtnant II 1931, frekventeret marinens flyveskole 1932, søløjtnant I s. å., tjenstg. v. marinens flyvevæsen, kaptajnløjtnant 1939, tjenstg. v. marinestaben 1942–43, v. den danske brigade, Sverige 1943–44, v. SHAEF, England 1944–45, v. marinestaben 1945, orlogskaptajn 1946, frekventeret Royal Air Force's stabs-skole 1945–46, luftmilitær sagkyndig i forsvarskommissionen af 1946 1946–49, overgået t. flyvevåbnet 1950, sektionschef i flyverstaben 1950–51, oberstløjtnant 1951, frekventeret NATO Defence College, Paris 1951–52, oberst og souschef i flyverstaben 1952, chef f. flyvestation Karup 1953–54, t. rådighed f. flyverkommandoen 1954–55, generalmajor og chef f. flyvertaktisk kommando 1955, generalløjtnant og chef f. flyvevåbnet 1959, general og forsvarschef s. 1962; medl. af NATO's militærkomité s. 1962, af repræsentantskabet f. Atlantsammenslutningen og af præsidiat f. Kgl. Dansk Aeroklub.

Adr.: Baunegårdsvej 63, 2900 Hellerup.

Riisager, Knudåge, komponist, cand. polit. (K¹ 21/12 1966) (Br.S.K.5.) (F.Æ.L.5) (Ty.F.R.F.3¹); f. 6/3 1897 i Port Kunda, Rusland, søn af ingeniør Emil Riisager og hustru Henrikke, f. Olufsen;

g. 6/7 1920 m. maleren Åse R., f. Klenow; student 1915, cand. polit. 1921, fung. sekr. i post- og telegrafvæsenets hovedrevisorat 1925, udnævnt 1926, i finansministeriets 3. hovedrevisorat 1927, fuldmægtig sst. 1929, ekspeditionssekr. 1936, kon-torchef 1939-47, direktør f. Det kgl. danske Musikkonservatorium 1956-67, stud. musikteori og komposition h. Otto Malling og Peder Gram, violin h. Peder Møller, studieophold i Paris 1921, 1922 og 1923, i Leipzig 1932; tildelt Anckerske Legat 1931, Wilh. Hansens Musikforlags hæders-gave 1939, den kulturelle fonds hædersstipendium 1942, H. C. Lumbye-prisen 1959, Gieseking-medal-jen, Hannover 1964, Reine Elisabeth-medaljen, Bruxelles 1965, Sibelius Akademiets Wegelius-medalje 1967; har skrevet: F. L. Smidth & Co. 1882-1922, Tanker i Tiden, 1952, Det usynlige Mønster, 1957, till. kronikker i dagblade samt artikler og afhandlinger i danske og udenlandske dagblade og tidsskrifter; har bl. a. komponeret: Erasmus Montanus, Klods Hans, Primavera, 4 symfonier og fl. symfoniske værker, violinkoncert, fl. kammermusikværker og mandskorsange, balletterne: Benzin, Tolv med Posten (Det kgl. Teater henholdsvis 1930 og 1942), Qarrtsiluni (Det kgl. Teater 1942, Palermo 1949, London 1953, Grand Opera, Paris 1960), Slaraffenland (Det kgl. Teater 1942), Etude (Det kgl. Teater 1948, Grand Opera, Paris 1952, Covent Garden, London og Monte Carlo 1954, Bordeaux 1953, London Festival Ballet 1955, Bolchoiteatret, Moskva 1958, Teatro Municipale, Rio de Janeiro 1960, Het Nederlands ballet 1960, American Ballet Theatre 1961, operaen i München 1963), Ballet Royal (Det kgl. Teaters festforestilling v. Tronfølgeren, prinsesse Margrethes bryllup 1967), Svinedrenge 1968 (t. Kong Frederik d. IX's 70 års fødselsdag 1969) m. m., musikken t. Darduse, Niels Ebbsen, Pilatus og De usynlige, Mascara-de, alle opført på Det kgl. Teater, till. musikken t. Det kgl. Teaters 200-års jubilæum 1948 m. m.; formd. f. Unge Tonekunstneres Selskab 1922-24, f. censurkomiteén f. Foreningen Ny Musik 1925-30, f. Dansk Komponist-Forening 1937-62, æresmedl. 1962, formd. f. Komponistfonden s. 1937, f. Dansk Komponist-Forenings Jubilæums-fond 1938-62, medl. af Musikkrådet 1934-67, præsident f. Nordisk Komponistråd 1950-52, medl. af best. f. Samfundet til udgivelse af dansk musik 1930-55, f. Koda s. 1937, formd. f. Det Unge Tonekunstnerselskabs legat 1942-55, medl. af repræsentantskabet f. Dansk Korforening og f. Dansk Tonekunstnerforening, musikkonsulent v. statsradiofonien 1942-56, medl. af landsdelsorkesterudvalget, af undervisningsministeriets stående droit-moraludvalg, af Det danske Selskabs arbejdsudvalg 1944-55, af Kungl. musikalska Akademien, Stockholm 1944, af hærens musiktilsyn 1946-55, af statsens samvirkeråd 1952-55, af best. f. Dansk Selskab for Ophavsret 1954-58, f. den kulturelle fond s. 1955, formd. f. Den Anckerske Legatbest., medl. af musikkommissionen af 1957, Det kgl. Teaters jury, Nordisk Komponistråd 1938-62, Det internationale Komponistråd og præsident f. Foreningen af europæiske Konservatoriedirektører 1963-66, ledende senior i Studenterforeningen 1950-51, Honorary Member of International Music Asso-

ciation og Danmarks delegerede v. Det internationale Musikkråd, Paris 1951-57, medl. af den danske UNESCO nationalkommission 1949-67, censor v. musikkonservatoriets afgangseksm. i komposition 1951-55, medl. af juryen i komposition v. Conservatoire nationale superieure de Musique, Paris s. 1957, medl. af juryen f. Concours Reine Elisabeth, Bruxelles 1965.

Adr.: Glahns Allé 43, 2000 Kbhvn. F.

Schram-Nielsen, Erik, ambassadør, dr. phil., cand. jur. (K¹. 11/3 1968) (F.Æ.L.4.) (N.O.N.3.) (S.Kr. 2.) (S.V.3¹.); f. 6/6 1911 i Kbhvn., søn af bankkasserer Ejnar Schram-Nielsen og hustru Caja Nathalie, f. Højring; g. 26/8 1939 m. Grethe S.-N., f. Volkert; student 1930, cand. jur. 1935, dr. phil. 1945, aspirant i udenrigsministeriet 1936, studierejse t. den nære orient 1937-38, tjenstg. i ministeriet og v. ambassaderne i Stockholm, London og Paris 1939-58, udenrigsråd og chef f. udenrigsministeriets politisk-juridiske afd. 1959, ambassadør og Danmarks faste repræsentant i Det nordatlantiske råd, Paris 1961, ambassadør i Paris s. 1966; Fellow of the Royal Asiatic Society; har skrevet: Erstatningslæren i Islamisk Ret, disputats 1945, till. artikler om jagt og skydning.

Adr.: Den kgl. danske ambassade, 77 Avenue Marceau, 75-Paris XVI, Frankrig.

Skalts, Axel, fhv. departementschef (K¹ 11/3 1964).

Afgået ved døden 23/1 1970.

Skat-Rørdam, Karsten, direktør (K¹. 20/3 1967).

Afgået ved døden 6/8 1969.

Stevenius-Nielsen, Hans Henrik, direktør, civilingeniør (K¹. 23/3 1964) (B.K.3.) (F.Æ.L.3.) (Mar. O.A.3.) (N.St.O.2¹.) (S.V.2.); f. 8/9 1902 i Sorø, søn af overbetjent N. D. Nielsen og hustru Eva, f. Petersen; g. m. Grete S.-N., f. Rasmussen; student 1920, cand. polyt. 1925, ingeniør i A/S Dansk Svovlsyre- & Superphosphat-Fabrik 1927, overingeniør sst. 1940, direktør 1944, adm. direktør 1945-64; har skrevet artikler om kemiske og industrielle emner i fagskrifter; censor v. Danmarks tekn. Højskole 1935, formd. f. Teknologisk Instituts laborantskoles undervisningsudvalg 1946, medl. af Akademiet for de tekniske Videnskaber 1941, 1. vicepræsident 1943-48, medl. af Kungl. Fysiografiska Sällskapet, Lund 1945, af Kungl. Svenska Ingeniörvetenskaps Akademien 1953, af Kungl. Skogs- og Lantbruksakademien 1963, æresmedl. af Society of Chemical Industry 1956, af The Fertiliser Society 1958, formd. f. Foreningen af Kemiske Industrier 1945-52, medl. af best. f. Laurits Andersens Fond 1946-58, formd. 1952-58, medl. af Industrirådet 1948, formd. f. Industrirådet og Industriforeningen 1952-56, medl. af rigstretten 1954, af atomenergikommissionen og af sammes forretningsudvalg 1956, præsident f. International Superphosphate Manufactures Association 1959-62, medl. af best. f. A/S Dansk Svovlsyre- & Superphosphat-Fabrik 1964, f. A/S M. I. Ballins Sønner og Hertz Garverier og Skotøjsfabrikker 1947-69, f. A/S Hellesens 1952, f. A/S Det Store Nor-



K. Riisager
Komponist, cand. polit.
Kbhvn. F



E. Schram-Nielsen
Ambassadør, dr. phil.,
cand. jur.
Paris



H. H. Stevenius-Nielsen
Direktør, civilingeniør
Kbhvn. K.

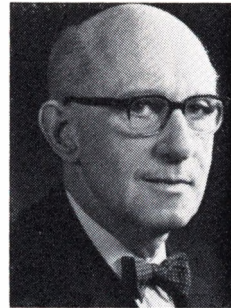

H. Tetens
Fhv. direktør, cand. jur.
Charlottenlund

diske Telegraf-Selskab 1954, formd. 1960, f. sam-
mes Holding Company 1958, formd. 1960, medl.
af best. f. A/S Kastrup og Holmegaards Glasvær-
ker 1962, f. Dansk Kugleleje A/S SKF 1962, for-
md. 1963, f. Kryolitselskabet Øresund A/S 1963,
medl. af styrelsesrådet f. Den kgl. grønlandske
Handel 1950-65, formd. 1963-65, medl. af Carls-
bergfondets bryggeriråd 1955, af Københavns
Brandforsikrings faste udvalg 1956, formd. f.
repræsentantskabet 1966, medl. af tilsynsrådet f.
Sparekassen Bikuben 1957, f. sammes forretnings-
udvalg 1964.

Adr.: Palægade 4, 1261 Kbhvn. K.

Sørensen, Poul Clorius, indenrigsminister (K¹.
17/2 1966).

Afgået ved døden 29/6 1969.

Tetens, Hans, fhv. direktør, cand. jur. (K¹. 5/3
1965) (DM) (Fi.H.R.2.) (N.St.O.2.) (S.N.2.); f.
12/2 1895 i Ulfborg, Ringkøbing amt, søn af
apoteker H. P. V. Petersen og hustru Anna Con-
stance, f. Tetens; g. 9/9 1921 m. Lene T., f.
Becher, død 1958; student 1913, cand. jur. 1920,
fung. sekr. i indenrigsministeriet s. å., i socialmini-
steriet 1924, kst. fuldmægtig i direktoratet f. fæng-
selsvæsenet 1925, udnævnt 1927, kontorchef sst.
1930, direktør f. fængselsvæsenet 1943-65, till.
fung. sekr. i invalideforsikringsretten 1923-37;
medredaktør af Nordisk Tidsskrift for Kriminal-
videnskab 1944-68; medl. af fængselsnævnet og af
tilsynsrådet vedr. fængselsvæsenets arbejdsdrift
1943-65, af best. f. Vridsløselille-Nyborg forenede
Fængselselskab 1930-43, f. Dansk Kriminalistfor-
ening og f. Kriminologisk Selskab 1946-68, formd.
1946-48, formd. f. A/S Blindes Arbejde 1948-65,
medl. af den permanente straffelovskommission
1950-60, regeringsdelegeret t. fl. internationale
strafferets- og fængselskongresser.

Adr.: Esperance Allé 39, 2920 Charlottenlund.

Thorkil-Jensen, Nils, professor (K¹. 28/2 1964)
(DM) (I.F.2.) (S.N.2.); f. 2/2 1894 på Frbg., søn
af mejerist Niels Jensen og hustru Karoline, f.
Jensen; g. 7/6 1919 m. Hanne T.-J., f. Birk; land-
inspektørsksm. 1917, afgangsksm. fra officers-

skolens stabsafdelings geodætiske kursus 1921, ass.
v. Landbohøjskoleens landmålingsafd. 1917, pro-
fessor i landmåling sst. 1925-64, till. direktør f.
højskolen 1946-58, rektor 1958-61; har skrevet:
lærebøger i landmåling, afhandlinger i fagl. tids-
skrifter; redaktør af Tidsskrift for Opmålings- og
Matrikelsvæsen (Landinspektøren) 1924-66; efor
f. veterinær- og landbohøjskolekollegiet 1944-47,
medl. af Akademiet for de tekniske Videnskaber s.
1949, af best. f. statens alm. videnskabsfond 1952-
62, af det teknisk-videnskabelige forskningsråd
1953-60, af Danmarks teknisk-videnskabelige
forskningsråd 1960-63, formd. f. Det kgl. danske
Haveselskab 1953-63, f. Det Danske Selskab 1953-
60.

Adr.: Hjortekærvej 125, 2800 Lyngby.

Thygesen, Jacob Christoffer, direktør, cand. jur.
(K¹. 5/3 1965) (B.K.2.) (N.O.N.5.); f. 11/4 1901
på Frederiksminde, Vejle amt, søn af proprietær
Chr. S. Thygesen og hustru Suzanne, f. Hansen;
g. 5/3 1932 m. Rigmor T., f. Truelsen; student
1920, cand. jur. 1926, konsultatskr. i Rotterdam
s. å., sekr. i udenrigsministeriet 1928, i A/S De
Danske Spritfabrikker 1930, underdirektør 1943,
direktør s. 1953, till. landsretssagfører 1939; medl.
af fl. nævn og udvalg 1939-45, medl. af priskon-
trolrådet 1940-47, næstformd. 1952-55, medl. af
Industrirådet 1948, af sammes best. og f. Industri-
foreningen 1952-66, viceformd. 1958, formd.
1961-66, vicepresident f. B.I.A.C., Paris (Business
and Industry Advisory Committee to OECD)
1966-68, formd. f. Erhvervenes EDB-råd 1966-
68, medl. af hovedbest. f. Landsforeningen Dansk
Arbejde 1952-66, af Akademiet for de tekniske
Videnskaber 1956, formd. f. sammes finanskomité
1958-61, medl. af det økonomiske råd 1962-66,
af atomenergikommissionen 1964-68, af Det in-
ternationale Handelskammers danske nationale ko-
mité 1957, formd. 1959-66, formd. f. Erhvervenes
skatteudvalg 1960-64, f. Komitéen f. udstillinger i
udlandet 1961-68, f. repræsentantskab og best. f.
Danmarks Nationalbank 1967, f. Danmarks Na-
tionalbanks Jubilæumsfond af 1968, f. best. f. A/S
Dansk Svovlsyre- og Superphosphat-Fabrik, A/S
De forenede Papirfabrikker t. 1969, Otto Mønsted



J. C. Thygesen
Direktør, cand. jur.
Kbhvn. K



A. S. Vøhtz
Fhv. departementschef,
cand. jur.
Kbhvn. Ø



S. Wechselmann
Amtmand
Næstved

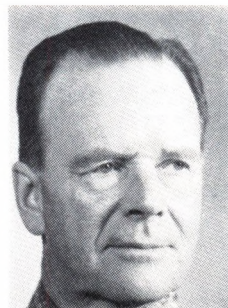

D. A. Wieth-Knudsen
Generalmajor, ingeniør
Hellerup

A/S og A/S Det kgl. octr. alm. Brandassurance-Comp., medl. af best. f. fl. fonds og erhvervsvirksomheder, bl. a. A. P. Møller og Hustru Chastine McKinney Møllers Fond til almene Formaal, Tietgen-Fonden, F. L. Smidth & Co. A/S's Jubilæumsfond, A/S Fisker & Nielsens Fond, Det danske Pasteur-Selskab, A/S Danisco, A/S Grindstedværket, Skandinavisk Tobakskompagni A/S og Finansieringsinstituttet for Industri og Håndværk A/S.

Adr.: Amaliegade 22, 1256 Kbhvn. K.

Vøhtz, Agnete Sophie, fhv. departementschef, cand. jur. (K¹. 1/9 1965) (S.N.2.); f. 18/9 1895 på Eriksholm forpagtergård, Holbæk amt, datter af kommandør Julius Aleert Vøhtz og hustru Julie Marie, f. Larsen; student 1914, cand. jur. 1921, fung. sekr. i undervisningsministeriet s. å., fuldmægtig 1936, ekspeditionssekr. 1939, kontorchef 1947, departementschef 1953–65; medl. af videnskabskommissionen, af kommissionen f. videnskabelige undersøgelser i Grønland, af best. f. Ny Carlsberg Glyptotek, f. statens alm. videnskabsfond, f. museet Liselund gamle slot og f. Danmarks amerikanske Selskab t. 1965, medlem af den danske UNESCO-nationalkommission, formd. f. stednavneudvalget og universitets-administrationsudvalget t. 1966, formd. f. best. f. Dansk Forfatterfond t. 1965, f. statens kunsthånd t. 1964, f. Jyllands herregårdsmuseum Gl. Estrup t. 1966, f. Thorvaldsen samlingen på Nysø t. 1968, f. det danske institut i Rom t. 1967, formd. f. rigshospitalets byggeudvalg t. 1966, medl. af planlægningsrådet f. de højere uddannelser t. 1965, formd. f. udvalget vedr. oprettelse af et universitet i Odense, f. udvalget t. udarbejdelse af dispositionsplan t. løsning af Kbhvn.s universitets lokaleproblemer og f. udvalget vedr. de lægelige fakulteter v. Kbhvn.s og Århus universiteter t. 1965, næstformd. f. best. f. Selskabet til Håndarbejdets Fremme, medl. af best. f. Foreningen Grønlands Husflid.

Adr.: Østerbrogade 35, 2100 Kbhvn. Ø.

Wechselmann, Sigurd, amtmand (K¹. 18/12 1965) (DM) (S.N.2¹.); f. 3/5 1904 i Kbhvn., søn af maskintekniker Adolf Wechselmann og hustru

Klara, f. Kaufmann; g. 1/4 1941 m. Karen Margrethe W., f. Herland; student 1922, cand. jur. 1928, sekr. i socialministeriet 1930, fuldmægtig sst. 1936, ekspeditionssekr. 1938, kontorchef i arbejds- og socialministeriet 1941, i socialministeriet 1942, souschef, sen. chef f. den danske flygtningeadministration i Sverige 1943–45, fung. departementschef i ministeriet f. særlige anliggender 1945, chef f. forvaltningsnævnets sekretariat 1957, amtd. over Præstø amt s. 1949; formd. f. erstatningsrådet vedr. erstatning til besættelsestidens ofre 1945, f. tilsynsrådet f. Sparekassen for Næstved og Omegn 1949, medl. af forretningsudvalget f. Bikuben 1968, formd. f. arbejdsrådet 1954, f. best. f. mødrehjælpsinstitutionen i Næstved 1958, forligsm. s. å., formd. f. forligsinstitutionen 1960, f. overenskomstnævnet af 1939 s. 1961, formd. f. fl. udvalg om arbejdsløshedsforsikringen og f. Citybanens tilskudsudvalg I, medl. af best. f. fondet f. danskislandsk samarbejde og f. A/S Jacob Holm & Sønner.

Adr.: Amtsgården, 4700 Næstved.

Wieth-Knudsen, Dietrich Anselmo, generalmajor, ingeniør (K¹. 5/4 1967) (H.T.H.); f. 1/2 1908 i Herlev, Kbhvn.s amt, søn af professor, dr. polit. Knud Asbjørn Wieth-Knudsen og hustru Selma Wilhelmine, f. Dietrich; g. 20/4 1933 m. Margit W-K., f. Gemzø; student 1926, cand. phil. 1927, premierløjtnant i ingeniørkorpset 1930, kaptajnløjtnant 1937, kaptajn 1940, oberstløjtnant 1951, oberst 1956, generalmajor 1963, frekventeret ingeniørkursus på hærens officeresskole 1932–36, till. adjutant h. generalinspektøren f. ingeniørtropperne 1937–40, stabschef ss: 1946–51, projekterende ingeniør og byggeleder v. den danske brigade (Danforce), Sverige 1943–45, chef f. pionerkommandoet 1944–45, leder af landminerydningen i Danmark 1945–46, t. rådighed f. generalinspektøren f. ingeniørtropperne 1955–58, f. ingeniørskolen 1958, chef f. samme 1958–59, f. sjællandske ingeniørregiment 1959–61, generalinspektør f. ingeniørtropperne 1961–67, t. rådighed f. hærkommandoen og ingeniørinspektør v. hærinspektoratet 1967–68, chef f. region VI og kommandant i Kbhvn. 1968, militær motorsagkyndig s. 1942, læ-

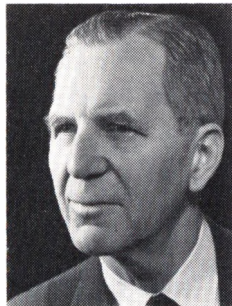

P. Winkel
Generalmajor, hærinspektør,
kammerherre
Kbhvn. Ø



Aa. L. Østerberg
Direktør, cand. jur.
Charlottenlund

rer v. hærens officersskole og søofficersskolen 1937–54; formd. f. forsvarsministeriets udvalg f. dækningsmæssig sikring s. 1956, f. sammes slørringsudvalg 1958–59 og s. 1961, f. forsvarets ABC-udvalg af 1952 s. 1961, medl. af forsvarrets eksplosivkommission 1958–59, af NATO's kommission f. Military Geographic Documentation 1956–59, formd. f. ingeniørløjtnantsselskabet 1960–62, f. Officersforeningen i Kbhvn. s. 1968, medl. af Dansk Ingeniørforening; har skrevet lærebøger i krigsbygningskunst.

Adr.: Frederikkevej 1, 2900 Hellerup.

Winkel, Per, generalmajor, hærinspektør, kammerherre (K¹. 18/4 1966) (H.T.H.) (A.M.F.3.) (Fi. Sk.F.) (It.F.2.) (N.O.N.5.) (N.St.O.3¹.) (SKr.3.) (S. Sv.3².) (Stb.M.C.F.) (S.V.3¹.); f. 23/8 1906 på Frbg., søn af oberstløjtnant Ove Halfdan Winkel og hustru Magdalene, f. Tage-Hansen; g. 14/10 1936 m. Regitze W., f. Keyper; student 1925, premierløjtnant i fodfolket 1929, kaptajnløjtnant 1935, lærer v. fodfolkets kornet- og løjtnantskole 1934–36, adjutant v. livgarden 1936–39, kaptajn 1940, i generalstabens efterretningssektion 1941–45, oberstløjtnant 1949, sektionschef i generalstaben 1948–50, chef f. 1. livgardebatl. 1951–54, oberst 1954, stedfortrædende regionschef v. region VI 1954–56, tjenestg. i NATO, Oslo 1956–59, chef f. livgarden 1959, till. f. 2. sjællandske brigade 1961, generalmajor 1962, generalinspektør f. infanteriet 1962–67, hærinspektør 1967; skoleforstander v. Kongens Livjægerkorps 1931–37, medl. af best. f. Det krigsvidenskabelige Selskab 1940–46, præsident f. De danske Brevdueforeninger 1948–50,

medl. af best. f. Understøttelsesforeningen for Hærens faste Officerer o. l.

Adr.: Stockholmsgade 53, 2100 Kbhvn. Ø.

Østerberg, Aage Ludvig, direktør, cand. jur. (K¹. 9/3 1966) (DM) (Hjv.Ft.) (N.St.O.3¹.) (S.N.3.); f. 7/9 1891 på Østerberg Rønner, Hjørring amt, søn af fyrrmester Erik Østerberg og hustru Anna, f. Larsen; g. 16/7 1920 m. Dina Ø., f. Mogensen; trafikelev i DSB 1907, medhjælper 1910, trafikass. 1915–17, student 1916, ass. i DSB's generalsekretariat 1919, sekr. sst. 1920, cand. jur. s. å., sekr. i Dansk Arbejdsgiverforening 1922, fuldmægtig sst. 1924, direktør f. Bryggeriforeningen 1932–61; medl. af arbejdskommissionen af 1925, af alkoholkommissionerne af 1935 og 1947, af hovedstadskommissionen 1940, af overbevillingsnævnet 1956, formd. f. Hovedstadskommunernes samråd 1958–66, deltaget i de internationale arbejdskonferencer i Genève 1922–31, medl. af hovedbest. f. Dansk Arbejdsgiverforening 1932–64, af Gentofte kommunalbest. 1933–66, 1. næstformd. 1934–37 og 1942–55, rådm. 1934, borgmester 1955–66, formd. f. skatterådet f. Gentofte skattekreds 1947–55, medl. af best. f. Den skandinaviske Bryggerhøjskole 1933–61, f. A/S Danmarks Hotellånefond 1937–62, f. A/S Strandvejs-Gasværket 1951–53, formd. 1952–53, næstformd. f. best. f. Nordsjællands Elektricitets og Sporvejs Akts. 1953, formd. 1956–67, medl. af best. f. Elektricitetsselskabet Isefjordværket 1953–67, formd. 1956–67, formd. f. best. f. I/S Kraftimport 1956–58 og 1962–64, medl. af repræsentantskabet f. A/S Privatbanken i København 1959–68.

Adr.: Blidahund 4, 2920 Charlottenlund.

Kommandørkorset af Dannebrogordenen

Abitz, Erik Andreas, præsident f. vestre landsret, dr. jur. (K. 19/12 1964) (M.T.Kha.); f. 5/5 1907 i Bogense, søn af skoleinspektør Andreas Abitz og hustru Margrethe, f. Nielsen; g. 14/5 1932 m. Lisbeth A., f. Schultz; student 1925, cand. jur. 1931, dr. jur. 1950, sagførerfuldmægtig 1931, politifuldmægtig i Voer og Nim herreder 1932, i Neksø 1933, i Rønne s. å., amtsrådssekr. v. Bornholms amtsråd og kontorchef v. Bornholms amt 1936, kst. dommer i vestre landsret 1951, udnævnt 1952, præsident f. vestre landsret s. 1958; har skrevet: *Vejenes Retsforhold*, disputats 1950 samt artikler i tidsskrifter; censor v. juridisk embedeskm. og i de juridiske fag v. økonomisk eskm. v. Århus universitet s. 1957, formd. f. censorerne v. disse eskm. s. 1962, formd. f. overtaktionskommissionen (offentl. veje) i Hjørring, Thisted, Ålborg og Randers amtsråds kredse 1957-65, f. overtaktionskommissionen f. de fynske amtsråds kredse s. 1965, f. Viborg amts juridiske Forening s. 1958, medl. af Det lærde Selskab, Århus s. 1959, af vejlovskommissionen s. 1951, af ekspropriationslovkommissionen s. 1956 og af retsplejerådet s. 1961, medl. af best. og forretningsudvalg f. Juristforbundet 1962-66, af best. f. den danske sektion af International Commission of Jurists s. 1968, medredaktør af *Juristen* s. 1962.
Adr.: Danmarksvej 58, 8800 Viborg.

Adserballe, Vagn, landsdommer (K. 27/11 1965); f. 12/2 1900 i Battrup, Århus amt, søn af lektor R. Th. Adserballe og hustru Johanne, f. Rahbæk; g. 24/1 1932 m. Karen Margrethe A., f. Mikkelsen; student 1919, cand. jur. 1925, dommerfuldmægtig i Store-Heddinge s. å., i Skive 1929, i Odder 1935, kst. dommer i vestre landsret 1944-46 og 1946-49, udnævnt 1949.
Adr.: Bruunshåb, 8800 Viborg.

Alstrup, Svend, amtsforvalter, cand. jur. (K. 25/1 1964); f. 20/11 1901 på Vintersborg, Maribo amt, søn af godsejer Michael Peter Nicolaj Alstrup og hustru Rigmor, f. Foss; g. 16/2 1929 m. Karen Ingeborg A., f. Kann; student 1920, ass. i finansministeriet 1923, cand. jur. 1928, sekr. s. å., fung. ekspeditionssekr. i statens jordlovsudvalg 1934, kontorchef i finansministeriet 1941, i departementet f. finansvæsenet 1942, afdelingschef 1957, amtsforvalter f. Kbhvn.s amtsstuedistrikt s. 1965; medl. af fl. udvalg og kommissioner.
Adr.: Dr. Priemes Vej 10, 1854 Kbhvn. V.

Amtrup, Muthis Niels Michel Pouel, oberst (K. 4/10 1964) (H.T.H.); f. 29/10 1904 i Kbhvn., søn af intendant Kristen Amtrup og hustru Kirstine, f. Pedersen; g. 11/7 1934 m. Else A., f. Svanholm; premierløjtnant 1931, frekventeret generalstabskursus 1936-38, kaptajnløjtnant 1937, kaptajn 1942, oberstløjtnant 1950, oberst 1956, i res. 1966, tjenstg. v. generalstabens operationssektion 1938-47, kompagnichef v. 21 batl., Høvelte 1947-48, tjenstg. v. generalstaben 1948-51, chef f. hærstabens operationsafd. 1951-54, frekventeret NATO Defence College, Paris 1953, chef f. II/5 reg. 1955-56, souschef v. forsvarsstaben 1956-61, chef f. forsvarsakademiet 1961-66, t. rådighed f. østre landsdelskommando 1966, kontorchef i Danske Sælslederes Fællesråd s. 1967; medl. af den danske delegation v. Den nordeuropæiske Planlægningsgruppe, London 1949-50, af civilforsvarsrådet 1956-61, af udenrigsministeriets nedrustningsudvalg 1961-66, lærer i taktik og stabstjeneste v. hærens officersskole 1940-51, i krigskunst v. forsvarsakademiet 1951-54, i strategi sst. 1960-61, medl. af best. f. Det krigsvidenskabelige Selskab 1954-60, formd. 1963-66.

Adr.: Arendalsgade 2, 2100 Kbhvn. Ø.

Andersen, Arthur Anders Teobald, landsdommer (K. 26/9 1966).
Afgået ved døden 23/3 1968.

Andersen, Carl Frederik Gerner, fhv. kommunaldirektør, cand. jur. (K. 9/11 1964) (H.T.C.F.); f. 2/12 1897 i Kbhvn., søn af toldkasserer G. R. J. F. Andersen og hustru Bertha Marie, f. Martensen; g. 29/3 1923 m. Anna Marie A., f. Creutz; student 1916, cand. jur. 1921, sekr. i indenrigsministeriet s. å., i landbrugsministeriet 1924, i socialministeriet 1926, kontorchef v. Frederiksberg kommunes juridiske forvaltning 1931, direktør f. samles økonomiske forvaltning 1939-67, till. fuldmægtig i indenrigsministeriets boligafd. 1922-30, sekr. i overinspektionen f. opdragelseshjemmene 1922-31, f. Børnesagens Fællesråd 1927-39, generalsekr. f. 5. nordiske børneværns kongres, Kbhvn. 1937; medl. af best. f. Dronningens Centralkomité af 1914 s. 1939, formd. f. best. f. børne- og optagelseshjemmet Jens Jessens Vej og f. Foreningen Helsehjem, medl. af tilsynsrådet f. Østifternes (nu Byernes) Hypotekforening 1945, af Storm-Petersens museumsfond og af Landsforeningen Dansk Arbejde's Kbhvn.s udvalg 1947, næst-



M. N. M. P. Amtrup
Oberst
Kbhvn. Ø



C. F. G. Andersen
Fhv. kommunaldirektør,
cand. jur.
Kbhvn. F



C. V. Andersen
Direktør, generalkonsul
Stockholm

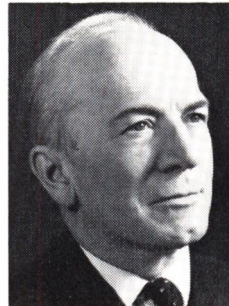

E. Andersen
Landsretspræsident
Hellerup

formd. f. civilforsvarsudvalget f. Storkbhvn. 1950, medl. af voldgiftsretten i h. t. loven om økonomisk udligning ml. Kbhvn., Frbg. og Gentofte 1946, 1953, 1955 og 1958, af boligkommissionen på Frbg., af kommissionen vedr. offentlighed i den statslige og kommunale forvaltning, (arbejdsudvalget) samt af det af hovedstadskommunernes samråd nedsatte trafikudvalg og formd. f. det af samme nedsatte udvalg ang. hovedstadskommunernes økonomiske forhold.

Adr.: Hoffmeyersvej 63, 2000 Kbhvn. F.

Andersen, Carl Viggo, direktør, generalkonsul (K. 11/3 1964) (DM) (Chr.X.Fr.M.) (Fi.B.H.) (S. N.3.); f. 29/9 1894 i Odense, søn af husejer M. Chr. Andersen og hustru Karen, f. Jørgensen; g. m. Esther A., f. Blomsterberg; ansat i Forsikringsakts. Selandia, Kbhvn. 1918–26, direktør f. Alm. Assuranceseelskab af 1896, Kbhvn. 1926–30, underdirektør i A/B Reassurance, Stockholm 1930–33, adm. direktør sst. 1933–67, medl. af best. 1967–70, dansk generalkonsul i Stockholm s. 1954; medl. af best f. Dansk Forening i Stockholm 1934–54, formd. 1947–54, æresmedl. 1958, formd. f. Hjælpeforeningen Dana, Stockholm, æresmedl. i Intendanturforeningen, Kbhvn., medl. af den svenske rigskomité's udvalg f. hjælp til danske flygtninge 1940, af foreningen Nordens hjælpekomité for flygtninge 1943–45, af arbejdsudvalget f. De danske Uger i Stockholm 1964, viceformd. f. Foreningen Danmarks Konsuler i Sverige og f. Corps Consulaire, Stockholm; tildelt Foreningen Nordens sølvplaque For nordisk Gerning og Dansk Samvirkens fortjenstmedalje.

Adr.: Birger Jarlsgatan 15, Stockholm, Sverige.

Andersen, Erik, landsretspræsident (K. 12/2 1964); f. 20/11 1907 i Kbhvn., søn af overass. Theodor Andersen og hustru Karna, f. Holmsted; g. 23/12 1940 m. dommerfuldmægtig Birgitte A., f. Faber; student 1926, cand. jur. 1932, fung. sekr. i justitsministeriet s. å., udnævnt 1937, fuldmægtig 1940, ekspeditionssekr. 1944, kontorchef 1945, kst. dommer i østre landsret 1948–50, dommer sst. 1952, præsident f. østre landsret s. 1955, till. sekr. h. statsadvokaterne v. østre landsret 1933, med-

hjælper sst. 1938–46, kasseinspektør v. politimesterembederne 1946–54; formd. f. ministeriernes filmudvalg 1951–53, leder af revisionen af ekssekutorboer i Kbhvn. 1955, suppleant f. formd. i fængselsnævnet 1955, formd. s. 1960, formd. f. akkordretten s. 1955, suppleant f. formd. i ålegårdsafsløsningskommissionen 1956–58, medl. af ankenævnet vedr. afgift på stærke drikke s. 1959, formd. s. 1964, medl. af straffelovrådet s. 1960, formd. f. Københavns Understøttelsesforening s. 1963.

Adr.: Frederikkevej 23, 2900 Hellerup.

Andersen, Hans Verner, gårdejer, cand. agro. (K. 1/9 1967); f. 12/5 1897 i Gundsøllille, Kbhvn.s amt, søn af gårdejer Lars Andersen og hustru Anne, f. Hansen; g. 4/8 1925 m. Elly Elisabeth A., f. Olsen; udd. v. landbrug, frekventeret Slangerup Landbrugsskole 1919–20, cand. agro. 1923, overtaget fødegården i Gundsøllille 1923; medl. af Ågerup-Kirkerup sogneråd samt kommunekasserer 1933–43, sognerådsformd. 1946–50, formd. f. Gl. Roskilde Amts Landboforening 1946–57, medl. af best. f. De samvirkende sjællandske Landboforeninger 1952–58, formd. f. Roskilde Andels-Svine-slakteri 1948–70, f. Dansk Bacon & Export Co. s. 1956, medl. af Andelsslakteriernes fællesbest. 1958–68, næstformd. 1959–68, næstformd. f. Anders- og Exportslakteriernes Salgsforening 1959–68, formd. f. landsudvalget f. svineavlens ledelse 1959–66, medl. af Andelsudvalget s. 1958, af landbrugsrådet 1958–70, af sammes præsidium 1959–70, næstformd. f. landbrugets afsætningsudvalg 1961–70, medl. af best. f. Danish Bacon Company Ltd., London s. 1956, formd. s. 1969.

Adr.: Gundsøllillevej 63, Gundsøllille, 4000 Roskilde.

Andersen, Iwan Willy, landsdommer (K. 28/11 1966); f. 20/10 1901 i Kbhvn., søn af grosserer Valdemar Andersen og hustru Ulofa, f. Sørensen; g. 2/7 1929 m. Marguerite Agnete A., f. Odewahn; student 1920, cand. jur. 1928, sekr. i Sø- og handelsretten 1929, dommer i Kbhvn.s byret 1942, i østre landsret s. 1951; medl. af Dansk Ingeniørforenings voldgiftsret s. 1960, formd. f. Danske Ar-



H. V. Andersen
Gårdejer, cand. agro.
Roskilde



A. B. Bendix
Direktør
Hellerup



H. C. Bendixen
Professor, dr. med. vet. h.c.
Kbhvn. F

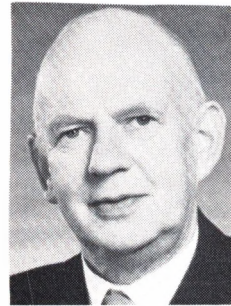

F. Beyer
Biskop
Rinkenæs

kitekters Landsforbunds og Håndværksrådets voldgiftsret s. 1960, medl. af Dansk Idræts-Forbunds amatør- og ordensudvalg s. 1946, formd. s. 1970, medl. af best. f. Den danske Dommerforening 1955-65; redaktør af Sø- og Handelsretstidende 1932-42.

Adr.: Magdelonevej 22, Kbhvn. NV.

Asmussen, Johannes Robert Wirefeldt, professor, dr. phil. (K. 25/1 1964); f. 26/3 1903 i Viborg, søn af skomagermester P. F. W. Asmussen og hustru Petra, f. Sørensen; g. 5/1 1937 m. Grethe A., f. Abildgaard; student 1923, ass. v. kemisk laboratorium A, Polyteknisk Læreanstalt 1926-29 og 1932-43, kemiker v. Biological Associations biofysiske laboratorium, Long Island, USA 1929, ass. v. landøkonomisk forsøglaboratorium 1930, magisterkonferens i kemi 1932, studieophold i Leiden 1935, i Danzig 1936, lærer i kemi v. Polyteknisk Læreanstalts forberedelseskursus 1939-43, dr. phil. 1944, professor i kemi v. Polyteknisk Læreanstalt 1944 og bestyrer af sammes kemiske laboratorium B, prorektor 1956-60; har skrevet: Magnetokemiske Undersøgelser over uorganiske Kompleksforbindelser, disputats 1944, Forelæsnings over Kemi, årligt 1946-53, Almen Kemi I, 1955, afhandlinger i inden- og udenlandske tidsskrifter; medl. af Akademiet for de tekniske Videnskaber 1944, af Det Kgl. Danske Videnskabernes Selskab 1962, medl. af best. f. Kemisk Forening 1941-44 og s. 1950, formd. 1950-53, medl. af best. f. Selskabet for Analytisk Kemi 1944-47, formd. 1945-46, indrettet Dansk Tekstilforsknings Instituts laboratorier 1944 og ledede dettes forskningsarbejder 1944-59, medstifter af Skandinaviske Foreningen for Elektronmikroskopi 1949, medl. af best. 1949-55, medl. af best. f. Holstebro Jernstøberi, af best. og repræsentantskab f. Danmarks Ingeniørakademi 1957-60, af planlægningsudvalget f. den polytekniske læreanstalt, Lundtofte s. 1958, formd. f. sammes Lundtofteudvalg s. 1959, medl. af den naturvidenskabelige kommission for statens alm. videnskabsfond 1960-68, formd. f. samme og f. sammes apparaturudvalg og medl. af fondets best. 1965-68, medl. af The Editorial Board of Acta Crystallographica 1958-62 (The International

Union of Crystallography), formd. f. Den danske nationalkomité f. Krystallografi 1963-66, medl. af forskningens fællesudvalg s. 1965, formd. f. forskningsudvalget f. natur- og lægevidenskab 1965-67, medl. af Samarbejtsnämnden för de nordiska naturvetenskapliga Forskningsråden 1966-68, af sammes Publiceringsnämnd 1967-68, medl. af best. f. Section danoise de la Société des Ingénieurs Civils de France 1965-68, f. det til Northern Europe Computing Center knyttede fond 1965-68, præsident f. det 13. nordiske kemikermøde, Kbhvn. 1968.

Adr.: Sølvgade 83, 1307 Kbhvn. K.

Baun, Christian Møinichen, biskop (K. 1/1 1968); f. 10/2 1898 i Taps, Vejle amt, søn af gårdejer Søren Madsen Baun og hustru Marie Christine, f. Rudolph; g. 25/4 1924 m. Marie Cathrine B., f. Mygind; student 1917, cand. theol. 1924, sognepræst i Dybe-Ramme s.å., andenpræst v. Hans Egedes kirke, Kbhvn. 1928, generalsekr. i KFUM og KFUK i Danmark 1931, sognepræst v. Skt. Mortens kirke, Randers 1940, v. Viborg domkirke 1945, till. provst f. Viborg købstads provsti og stiftsprovst over Viborg stift s.å., biskop over Viborg stift 1951-68; har udgivet: Gør vi Alvor af de Kristnes almindelige Præstedømme?, 1936, Guds Bud og vor Tids Mangel paa Moral, 1937, Ved Lønkammerdøren, 1939, medudgiver af: Ægteskabets Krise, 1937, Bibelsyn, 1951; medl. af best. f. Landsforeningen Højskamling 1917-20, formd. 1919-20, medl. af best. f. Sønderjydske Foreningers fællesråd 1919-20, næstformd. f. Studenterforeningen Hejmdal 1919-20, medl. af best. f. KFUM's seminarium 1946-65, medl. af komitéen og sekr. f. den kristelige seminaristbevægelse i Danmark 1933-49, af landsudvalget f. det kristelige gymnasiearbejde, af KFUM-Spejdernes hovedbest., af KFUM's missionskomité og verdenskomité 1931-40, livsvarigt medl. af Det Kbhvnse Kirkefonds repræsentantskab, medl. af best. og forretningsudvalg f. Indre Missions Diakonhøjskole, Århus 1933-36, næstformd. og sekr. f. Århus kristelige Studenterforbund 1932-36, medl. af repræsentantskabet f. Det Danske Missionselskab t. 1941, af best. 1958-66, redaktør af Ungdoms-

arbejderen 1932-36, formd. f. den danske komité f. den økumeniske verdenskonference for kristen ungdom 1939, f. fællesrådet f. Det kristelige Studenter- og Gymnasiatarbejde i Danmark 1939-41, sekr. f. den danske menigheds hjælpearbejde blandt krigsfanger og internerede 1939-40, medl. af best. f. Dansk Bibelskole t. 1944, f. Århus seminarium 1946-65, formd. f. Sydslesvigsk udvalg i Viborg amt og f. Sydslesvigsk Landsdelsudvalg for Nordjylland 1948-52, f. Folkekirkeligt Oplysningsforbund 1953-58, f. fællesudvalget vedr. kristendomsundervisningen 1960-68.

Adr.: Haderslevvej 94, 6000 Kolding.

Bendix, Adam Børge, direktør (K. 18/2 1964) (Fi.H.R.2²); f. 16/2 1902 i Kbhvn., søn af grosserer Georg S. Bendix og hustru Olga, f. Bing; g. 19/2 1927 m. Karen Margrethe B., f. Dessau; student 1920, ansat i A/S De forenede Papirfabrikker, Kbhvn. 1925, adm. direktør sst. 1938-67; medl. af hovedbest. f. Dansk Arbejdsgiverforening 1939-57, af sammes forretningsudvalg 1952-57, af Industriraadet 1939, af sammes best. 1958-62, viceformd. 1961-62, medl. af forretningsudvalget f. Industrifagene 1945-57, formd. 1951-56, medl. af best. f. A/S Porcelænsfabrikkerne Bing & Grøndahl og Norden 1952, formd. 1963, medl. af best. f. A/S De danske Sukkerfabrikker 1956, Den Københavnske Sø-Assurance Forening 1961 og A/S De forenede Papirfabrikker 1967, formd. f. best. f. Colon Emballage A/S, medl. af Sø- og handelsretten 1948-55, af fondsbrørsens best. 1950-60, af Akademiet for de tekniske Videnskaber 1960, medl. af legatbest. f. H. V. Clausen og Johan Ottosens legat 1951, f. Otto Mønstedts Fond 1967.

Adr.: Helleruplund Allé 7, 2900 Hellerup.

Bendixen, Hans Christian, professor, dr. med. vet. h.c. (K. 3/11 1966) (DM) (N.St.O.3¹); f. 12/7 1897 i Bredsten, Vejle amt, søn af snedkermester Hans Andreas Bendixen og hustru Sofie Hedevig, f. Christensen; g. 6/6 1925 m. Bertha Emilie Eleonora B., f. Eggertsen; cand. med. vet. 1921, ass. v. Landbohøjskolen 1923, till. dyrlæge v. Kbhvn.s kommunes kødkontrol 1923-34, studierejser i Europa 1931-32, professor i bakteriologi, kød- og mælkekontrol og veterinær parasitologi v. Landbohøjskolen 1935, i special patologi og terapi samt forstander f. den stationære klinik f. større husdyr, med. afd. sst. 1937-67, prorektor 1960-64, m. orlov tilknyttet FAO's arbejde vedr. bekæmpelse af husdyrsygdomme i de FAO tilsluttede lande, Rom 1951-52, konsulent f. FAO vedr. husdyrsygdomme 1952-56; tildelt C. O. Jensens Mindefonds guldmedalje 1964, Viborg-medaljen 1967; har foretaget undersøgelser vedr. skimmelsvampen som årsag t. kastning hos kvæg, infektioner i koens mælkekirtler og brucellainfektioner hos kvæget samt offentliggjort arbejder vedr. fl. andre husdyrsygdomme; æresmedl. i Sorø amts Dyrlægeforening 1949, Veterinærmedicinsk Forening 1952, Københavns amts Dyrlægeforening 1957, Fyns Stifts Dyrlægeforening 1961, Den danske Dyrlægeforening 1963, Société Veterinaire Helenique 1953, Honorary Associate of The Royal College of Veterinary Surgeons, London 1953, dr. med. vet. h.c., Die Tierärztliche Hochschule, Hannover 1963, v.

Veterinærmedicinska Högskolan, Helsingfors 1965, korresp. medl. af Societa Italiana per il Progresso delle Zootechnica, Milano 1951, medl. af kommissionen t. behandling af statens forhold til videnskaben 1946-55, af kommissionen f. statens alm. videnskabsfond 1952-56, af det veterinære sundhedsråd 1955-67, formd. 1958-67, medl. af Akademiet for de tekniske Videnskaber 1947, af best. f. Centralforeningen af Lærere ved Universitetet og de højere Læreanstalter 1948-61, f. Zoologisk Have 1955, f. Det danske Spejderkorps 1948, formd. 1960, formd. f. Dansk Patologforening 1958-61, medl. af undervisningsministeriets udvalg vedr. oprettelsen af et universitet i Odense 1962-66, præsident f. The World Association of Buiatrics 1964, Honorary Chairman of II FAO/WHO international meeting om Veterinary Education 1965.
Adr.: Marielystvej 52, 2000 Kbhvn. F.

Bergsøe, Svend, fabrikant, ingeniør, godsejer (K. 4/12 1967) (F.Æ.L.S.) (P.F.O.3.) (S.V.3¹); f. 15/9 1902 på Frbg., søn af civilingeniør, dr. tech. Paul Bergsøe og hustru Margrethe, f. Hansen; g. 7/8 1967 m. Diana B., f. Vinding; realeksm. 1918, handelsudd. i kolonialbranchen i Præstø 1920, studieophold i England, prokurist i fa. Paul Bergsøe Metalværk 1922, indehaver af fa. Paul Bergsøe & Søn 1942-61, virksomheden overdr. t. det selvejende Svend Bergsøes Fond, formd. f. fondet, direktør og medl. af best. f. Paul Bergsøe & Søn AB, Landskrona 1943, Paul Bergsøe & Søn A/S, Oslo 1948, Suomalainen OY Paul Bergsøe & Son A/S, Helsinki 1950, af indregistreret Paul Bergsøe & Son (Scandinavian Metal Corporation) Ltd. London 1953, Bera de Brasil Metalurgia e Comercio de Metais Ltda., Sao Paulo 1962, Associated Battery and Metal Industries (Trinidad) Ltd., Port-of-Spain 1963, Bera de Colombia SA, Cali og Fund. de Metales, Bera de Peru SA, Lima 1964, Bera de Venezuela SA, Valencia, Venezuela 1968, direktør f. og medl. af best. f. ovennævnte virksomheder; tildelt fortjenstmedaljen i guld af Den svenske Nationalforening til Fremme af Trafiksikkerhed 1968; medl. af Dansk Ingeniørforening s. 1953, af justitsministeriets udvalg for større færdselssikkerhed 1937-48, formd. 1944-48, af sammes propagandaudvalg 1940-45, formd. f. Rådet for Større Færdselssikkerhed 1953-69, medl. af den nordiske trafikikkerhedskomité, af best. og forretningsudvalg f. Foreningen Pas paa (arbejderbeskyttelse) 1940-46, medl. af Landsforeningen Dansk Arbejdes repræsentantskab og hovedbest. 1941-53, af Industrirådets metaludvalg s. 1940, af metaludvalget u. Fælleskontoret for Jern og Metal 1940-45, medl. af det af handelsministeriet og direktoratet f. vareforsyning nedsatte råd. metaludvalg 1951-53, af det af Akademiet for de tekniske Videnskaber nedsatte metaludvalg for »Ikke-jernmetaller« s. 1955, af Industrirådets ekspertudvalg 1960-61, af Akademiet for de tekniske Videnskaber s. 1962, af best. f. Centralforeningen af Tolvmandsforeninger og større Landbrugere i Danmark s. 1963, medl. af rådet for tekn. samarbejde m. udviklingslandene s. 1966, af best. f. Fugleværnsfonden u. Dansk Ornithologisk Forening s. 1967.

Adr.: Astrup gods, 4450 Jyderup.



O. Blixenkrone-Møller
Generalløjtnant, kammer-
junkker
Kbhvn. Ø



A. Brahm
Oberst
Kbhvn. Ø



**H. H. S. A. greve
Brockenhuus-Schack**
Fhv. direktør, civilingeniør
Cavriglia, Italien



**K. greve
Brockenhuus-Schack**
Oberstløjtnant, cand. polit.
Charlottenlund

Bertholdt, Poul Camillo, fhv. økonomidirektør (K. 26/3 1968) (B.L.II.3.) (Fi.H.R.3¹.) (Fi.M.M.3.) (I.F.2.) (Ir.H.3.) (N.St.O.3¹.) (S.N.3.); f. 28/1 1901 i Kbhvn., søn af guldmedemester William A. Bertholdt og hustru Bodil Camilla, f. Andersen; g. m. Bodil Ingrid B., f. Parnow; realeksm. 1918, ass. v. Det kgl. Teaters bureau 1918, chefsekr. sst. 1931, hovedkasserer 1933, kst. økonomiinspektør 1939, udnævnt 1945, økonomidirektør 1950–70, økonomisk konsulent 1/1–30/6 1970, till. kasserer v. teatrets pensionsfond 1934–70; medl. af Lyngby-Tårnbæk skoleråd 1937–42, af best. f. Ballet- og Musikfestivalen 1950–67, i præsidiet s. 1967, medl. af fl. kommissioner, byggeudvalg m. m.

Adr.: Gustav Adolfs Gade 3, 2100 Kbhvn. Ø.

Beyer, Frode, biskop (K. 11/3 1964); f. 18/6 1894 i Kbhvn., søn af apoteker Andr. Beyer og hustru Vilhelmine, f. Thaning; g. 16/5 1922 m. Karen Elisabeth B., f. Bodelsen; student 1913, cand. theol. 1920, kaldskapellan v. Frederiksberg kirke, Kbhvn. 1921, sogneprest i Rinkenæs 1924, provst i Abenrå provsti 1937, biskop over Haderslev stift 1956–64; udgivet bogen om Valdemar Ammudsen: Liv og Tanker, 1954, og Efterklang og Eftertanke, 1967; medl. af best. f. Præsteforeningen 1929–49, f. Centralforeningen for Hjemmesygeplejevirkomheder 1931–37 og 1945–48, formd. f. Amtsforeningen af Hjemmesygeplejevirkomheder i Abenrå amt 1937–47, medl. af Abenrå amts skoledirektion 1937–56.

Adr.: 6383 Rinkenæs.

Bjerger, Torkild, professor, dr. phil. (K. 13/3 1968) (N.St.O.2².) (S.Kr.3.); f. 8/3 1902 i Kbhvn., søn af distriktslæge C. S. C. Bjerger og hustru Thora Marie, f. Hansen; g. 22/5 1931 m. Jonna B., f. Gandil; student 1920, cand. polyt. 1926, mag. scient. 1931, dr. phil. 1938, ass. v. Danmarks tekn. Højskoles fysiske laboratorium 1928–36, v. universitetets institut f. teoretisk fysik 1937–39, professor i fysik v. Danmarks tekn. Højskole 1939, uden f. nr. 1956, adm. leder af atomenergikommissionens forsøgsanlæg, Risø 1956–69, till. lærer i fysik v. Officersskolen 1937–48; har skrevet afhandlinger om atomfysiske emner, disputats 1938

(kunstig radicaktivitet med kort halveringstid), lærebøger om elektricitetsteori, lysteori og atomfysik; medl. af best. f. G. A. Hagemann's kollogium 1943–56, af Akademiet for de tekniske Videnskaber s. 1950, af forsvarrets forskningsråd 1952–56, af atomenergikommissionen 1955–56, af best. f. Svend Bergsøes Fond s. 1962.

Adr.: Vespervej 3, 2900 Hellerup.

Blixenkrone-Møller, Otto, generalløjtnant, kammerjunkker (K. 4/10 1967) (H.T.H.) (A.F.L.3.) (A.M.F.4.) (F.K.K.) (N.O.N.5.) (Stb.B.E.5.) (Ø.Æ.F.2¹.); f. 27/4 1912 på Agersø, Sorø amt, søn af proprietær Herman Blixenkrone-Møller og hustru Marie Katrine, f. Hansen; g. 3/12 1938 m. Grethe B.-M., f. Fenger; sekondløjtnant 1936, premierløjtnant 1938, kaptajnløjtnant 1944, kaptajn 1947, oberstløjtnant 1955, oberst 1961, generalmajor 1963, generalløjtnant og chef f. hæren s. 1967, frekventeret hærens officersskole 1936–38, geodætisk kursus 1940–41, generalstabskursus 1946–47, tjenstg. i livgarden, Geodætisk Institut, hærens efterretningstjeneste (u. besættelsen) og i krigsministeriet, midlertidig oberstløjtnant 1951, tjenstg. i NATO-hovedkvarteret, Oslo 1951–53, militærattaché i Washington og Ottawa og medl. af den danske delegation t. Standing Group, Washington 1953–56, bataljonschef v. falsterske fodreg. 1956, chef f. hærstabens operationsafd. 1959–61, chef f. hærstaben 1963, generalløjtnant og chef f. hæren 1967.

Adr.: Kommandantgården, Kastellet, 2100 Kbhvn. Ø.

Blom-Andersen, Asger, højesteretsdommer (K. 1/1 1965); f. 2/7 1908 på Frbg., søn af auditor Aage Marius Andersen og hustru Julie, f. Blom; g. 4/4 1936 m. cand. jur. Elisabeth B.-A., f. Husman, død 1957; student 1926, cand. jur. 1932, politifuldmægtig i Assens s. å., fung. sekr. i justitsministeriet 1933, udnævnt 1937, fuldmægtig 1940, ekspeditionssekr. 1945, kontorchef 1946, dommer i østre landsret 1952, i højesteret s. 1958, till. kst. politiadvokat og s. dommer i Kbhvn.s byret og i østre landsret; medl. af best. f. Ministerialforeningen 1939–44, næstformd. 1943–44, formd. f.

filmsrådet 1946–58, f. Frederiksberg østre huslejenavn 1951–52, f. fødselsudvalget 1950–55, medl. af landsskatteretten s. 1956, formd. f. den af forsikringsbranchens funktionær- og arbejdsgiverorganisationer oprettede voldgiftsret s. 1962, f. valutankenævnet s. 1965, f. Dansk skattevidenskabelig Forening 1965–68 og f. Forsikringsnævnet s. 1969, dansk delegeret v. forberedelse og afslutning af den internationale fødselskonvention, Genève 1948–49, formd. f. det internationale udvalg vedr. juridiske transportspørgsmål u. Commission économique pour l'Europe 1950–52, formd. f. fl. lovforberedende kommissioner og udvalg.

Adr.: Schlegels Allé 7, 1807 Kbhvn. V.

Brahm, Arne, oberst (K. 18/4 1966) (H.T.H.); f. 10/12 1906 i Odense, søn af tandlæge Emanuel Brahm og hustru Valborg, f. Thomsen; g. 24/5 1933 m. Anne Grete B., f. Weilbach; premierløjtnant v. ingeniørtropperne 1932, kaptajnløjtnant 1938, kaptajn 1942, oberstløjtnant af telegraftropperne 1951, oberst 1957, frekventeret officersskolens specialklassens ingeniørkursus 1936–40, chef f. 2. telegrafbatl., Århus 1951–55, f. hærens signal-skole 1956–62, generalinspektør f. telegraftropperne 1962–67, v. hærinspektoratet s. 1967.

Adr.: Malmøgade 6, 2100 Kbhvn. Ø.

Brockenhuus-Schack, Hans Henrik Sophus Adam greve, fhv. direktør, civilingeniør (K. 21/7 1965) (Chr.X.Fr.M.) (A.F.L.3.) (Stb.B.E.5.); f. 17/4 1900 i Stockholm, søn af kammerherre, overhofmarskal Frands Axel Vilhelm greve Brockenhuus-Schack og hustru Dagmar Louise, f. komtesse Danneskiold-Samsø; g. 7/10 1932 m. Alette B.-S., f. komtesse Krag-Juel-Vind-Frijs; student 1918, cand. polyt. 1924, aftjent værnepligt i livgarden, sekondløjtnant 1930, ansat i Det Store Nordiske Telegrafelskab, Kbhvn. 1925, England s. å., Frankrig 1927, England s. å., Kbhvn. 1929, Shanghai 1930, London 1939, direktør sst. 1946–65; medl. af SHAEF Mission to Denmark 1944–45, chef f. udlands-kontrollen f. Post- og Telegraf, Kbhvn. 1945, kirkeværg f. Den danske Kirke og f. Den danske Sømandskirke, London 1952–64, formd. f. Anglo-Danish Society, London 1955–61; dansk golfmester 1928.

Adr.: Montaiò, 52022 Cavriglia, Italien.

Brockenhuus-Schack, Kield greve, oberstløjtnant, cand. polit. (K. 17/12 1968) (H.T.H.) (N.St.O.3¹). (S.Sv.3²); f. 8/1 1900 på Skovsbo, Rynkeby, Odense amt, søn af hofjægmester Knud Bille Ludvig Alfred Sophus greve Brockenhuus-Schack og hustru Camille Jessie Agnete, f. komtesse Ahlefeldt-Laurvig; g. 15/10 1930 m. Merete B.-S., f. komtesse Danneskiold-Samsø; student 1918, cand. polit. 1925, sekondløjtnant v. 7. reg. 1929, premierløjtnant s. å., t. livgarden 1930, kaptajnløjtnant 1936, kaptajn 1941, souschef v. den danske brigade, Tyskland 1947–49, oberstløjtnant 1949, chef f. III batl., 7. reg., stabschef v. 7. reg. 1955, i nr. i livgarden 1957, i nr. i res. 1958, afsked 1965; medl. af best. f. Akademisk Skytteforening, af best. f. Københavns Officersforening fl. perioder, administrator f. officersshjemmet i Snekker-

sten 1938–46, præsident f. De Danske Garderforeninger 1963, f. De danske Soldaterforeningers landsråd 1965, formd. f. best. f. Gram og Nybøl godser A/S, medl. af best. f. A/S Hasselblach & Co. og f. Dansk Rayon Væveri A/S.

Adr.: Holmegårdsvej 31, 2920 Charlottenlund.

Broger, Erik, byretspræsident (K. 12/2 1964); f. 7/8 1905 på Frbg., søn af direktør Martin Christensen og hustru Dorothea, f. Eskesen; student 1923, cand. jur. 1929, frekventeret Det kgl. Teaters elevskole 1930–32, fung. sekr. i justitsministeriet 1932, indenrigsministeriet 1933, sekr. sst. 1935, fuldmægtig 1939, ekspeditionssekr. 1943, kst. dommer i Kbhvn.s byret 1943, udnævnt 1945, kst. dommer i østre landsret 1951, udnævnt 1952, præsident f. Kbhvn.s byret s. 1959, till. sekr. v. voldgiftsretten i boligsager f. Kbhvn. m. v. 1937–43, næstformd. sst. 1946–49; medl. af det af forsvarsministeren i 1949 nedsatte udvalg til revision af den militære straffe- og retsplejelovgivning og af det militære retsplejeudvalg af 1954, formd. f. forsvarsministerens klageudvalg 1954, f. værnepligtsnævnet 1955, kgl. kommissarius v. den kbhvn. ske vandafledningskommissionen 1951, formd. f. Kbhvn.s 1. huslejenavn 1951–64, f. Forsikringsbranchens fællesnavn 1953–55, næstformd. f. best. f. Vesterbro ungdomsgård s. 1957, formd. f. best. f. Svenning Rytters legat 1960, medl. af best. f. Dansk Forsorgselskab s. 1960, censor v. Kbhvn.s universitets juridiske eksm.

Adr.: Stockholmsgade 23, 2100 Kbhvn. Ø.

Bruun, Alice, direktør, cand. jur. (K. 10/1 1968) (M.T.Kha.) (Ju.Z.3.); f. 19/10 1902 i Ordrup, Kbhvn.s amt, datter af murermester, alderdm. Johan Jacob Bruun og hustru Ella, f. Holbøll; student 1921, cand. jur. 1927, studierejser i USA, Sverige, Finland, Rusland og Tyskland, leder af Mødrehjælpen 1927–31, sekr. i socialministeriet 1931, kontorchef i arbejds- og socialministeriet 1945, direktør f. sygekassevæsenet s. 1953, till. medarbejder i landsnævnet f. børneforsorg 1933–43; tilforordnet invalideforsikringsretten s. 1953, sekr. f. og medl. af kommissioner vedr. sociale forhold, vicepræsident i Rigsforeningen til Gigtens Bekæmpelse s. 1955, formd. f. Dansk-Jugoslavisk Forening s. 1962, medl. af den sociale kommission u. FN's økonomiske og sociale råd 1946–50, af den danske delegation t. FN's generalforsamling, New York 1956, medl. af best. f. Dronning Louises Børnehospital, f. alderdomshjemmet Bennetgård, f. Grønlandsfonden og f. fabrikken Inerfa, formd. f. best. f. Saxogård Settlement og f. Vesterbro Ungdomsgård.

Adr.: Skt. Jakobs Gade 7, 2100 Kbhvn. Ø.

Brøchner-Mortensen, Knud, professor, overlæge, dr. med. (K. 18/9 1967); f. 4/7 1906 i Fredericia, søn af mægler, kgl. vejer og måler, vicekonsul Jens Waldemar Brøchner-Mortensen og hustru Ingrid, f. Schæffer; g. 16/4 1932 m. Else B.-M., f. Stein; student 1924, cand. med. 1931, dr. med. 1937, fl. studierejser t. USA og England, klinisk ass. v. rigshospitalets medicinske poliklinik 1937–38, 2. reservelæge v. Kbhvn.s kommunehospitals 2. afd.



E. Broger
Bytresspræsident
Kbhvn. Ø



A. Bruun
Direktør, cand. jur.
Kbhvn. Ø



K. Brøchner-Mortensen
Professor, overlæge, dr. med.
Kbhvn. Ø



E. A. V. Busch
Professor, dr. med.
Hesselbjerg, Vejby

1938, l. reservelæge sst. 1941, v. 3. afd. 1942-45, v. Blegdamshospitalet 1946-49, speciallæge i intern medicin 1941, till. i klinisk kemi og laboratorieteknik 1947, chef f. Sygekasselægernes Organisation's laboratorium afd. A 1939-49, lektor i systematisk medicin v. Kbhvn.s universitet 1945-49, professor i intern medicin v. Kbhvn.s universitet og overlæge v. rigshospitalets med. afd. A s. 1949; har skrevet: Uric acid in blood and urine, disputats 1937, Medicinske Laboratorieundersøgelser, 1945, Klinisk Laborieteknik, 1948 og 1959, Sygdomme i Led, Muskler og Bindevæv (i Nordisk Lærebog i intern Medicin, 1952), till. kliniske og biokemiske afhandlinger i danske og udenlandske tidsskrifter; tildelt The Heberden Society medalje 1957; formd. f. Dansk Selskab for Giftforskning 1953-55, f. Danske Stofskiftespeciallægers Organisation 1944-52, stiftet Danske Laboratorielægers Organisation 1946, formd. 1946-49, medl. af best. f. Nordisk Forening for klinisk Kemi og Fysiologi 1947-52, medl. af sundhedsstyrelsens §-14 udvalg 1949-54, af indenrigsministeriets udvalg vedr. udannelse af hospitalslaboranter 1955, af kommissionen vedr. statens sindssygevesen 1952, tilforordnet specialistnævnet 1947-54, medl. af best. f. Speciallægeorganisationernes Sammenslutning 1947-52, af repræsentantskabet f. Den alm. danske Lægeforening 1949-56, af foreningens sygehusråd 1949-59, hygiejnekomité 1956-59, udvalg f. fortsættelseskursus 1957-64, og uddannelseskomité s. 1964, formd. f. Dansk Selskab for intern medicin 1950-54, medl. af redaktionen af Scandinavian Journal of Clinical and Laboratory Investigation 1948-66, af Acta Medica Scandinavica 1950, af Acta rheumatologica Scandinavica 1955, af Medicinsk Aarbog 1957, medl. af forretningsudvalget f. Rigsforeningen til Gigts Bekæmpelse 1951, formd. f. forskningsudvalget 1969, præsident f. Det medicinske Selskab, Kbhvn. 1959-60, medl. af best. f. Dansk medicinsk Selskab 1951-64, f. Dansk Endokrinologisk Selskab 1951, f. Nordisk Forening for Rheumatologi 1953-55, f. Nordisk Forening for indvortes Medicin 1954-58 og 1962-64, formd. f. Dansk gastroenterologisk Sammenslutning 1960-63, formd. f. best. f. kollegiet Solbakken 1957-61, f. best. f. Fonden til lægevidenskabens fremme 1956, medl. af Statens alm. Videnskabs-

fonds lægevidenskabelige kommission 1963-68, formd. 1967-68, repræsentant i Ligue Internationale contre le Rheumatisme 1953, medl. af council 1957-61, præsident f. 5. nordiske reumatologkongres, Kbhvn. 1954, f. den 29. nordiske kongres for intern medicin, Kbhvn. 1964, medl. af WHO Expert Advisory Panel 1963-69, æresmedl. i American Rheumatism Association 1948, af Sociedad Argentina de Rheumatologia 1959, af Svensk Rheumatologisk Förening 1963, af Norsk Selskab for indre Medicin 1965, Rheumatologisk Förening, Finland 1967, medl. af Svenska Läkaresällskapet og Finska Läkaresällskapet 1964, formd. f. rigshospitalets lægeråd 1958-64, medl. af rigshospitalets byggeudvalg 1958, dekan v. det lægevidenskabelige fakultet u. Kbhvn.s universitet 1956-57, formd. f. studienævnet 1961-67, f. undervisningsudvalget 1967, medl. af fakultetets byggeudvalg 1961-67, formd. f. de lægevidensk. fakulteters udvalg vedr. lægeuddannelsen i Danmark 1962-64, medl. af konsistorium 1963, af sammes forretningsudvalg 1966, af udvalget vedr. en ny organisation af den kliniske del af studenterundervisningen 1966 og medl. af retslægerådet 1963.

Adr.: Frederik V's Vej 1, 2100 Kbhvn. Ø.

Busch, Eduard Axel Valdemar, professor, dr. med. (K. 7/5 1966) (A.M.F.3.) (F.N.T.M.) (K.W.S.M.) (I.F.2*); f. 9/9 1899 i Kbhvn., søn af trafikkontrollør V. E. A. Busch og hustru Johanne Cathrine, f. Becher; g. 27/3 1937 m. Rigmor B., f. Schäffer; student 1917, cand. med. 1924, dr. med. 1930, ansat v. statshospitalet, Sønderborg 1925-27, v. rigshospitalet 1927-29, reservekirurg v. Hjørring sygehus 1829-31, v. rigshospitalet 1931-32, ass. v. Serafimerlasarettets neurokirurgiske afd., Stockholm 1932-33, specialistanerkendelse i kirurgi 1932, ophold i USA 1933-34, kirurgisk afdelingslæge v. rigshospitalets afd. f. nervesygdomme 1934, overlæge v. rigshospitalets neurokirurgiske afd. 1939-62, till. professor i neurokirurgi v. Kbhvn.s universitet 1948-62; tildelt Jutlandiamedaljen, Dansk kirurgisk Selskabs mindemedalje, Academia Nacional de Medicina de Mexico's guldmedalje, Pfizerprisen 1958, Generalkonsul Ernst Carlsens hæderspris 1960 og Sønnich Olsen-prisen 1963; har skre-



N. C. Christensen
Chefredaktør
Horsens



N. A. Christophersen
Fhv. skat.edirektør.
cand. jur.



P. Draminsky
Telefondirektør, civil-
ingeniør
Århus C

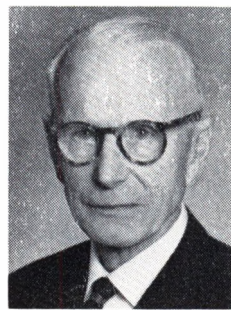

P. C. L. Frigast
Direktør
Birkerød

vet: Studies on the Nerves of the Blood-Vessels (disputats 1939), Nervesystemets Traumatologi, 1942, 2. udg. 1945, hollandsk udg. 1948, artikler væsentlig om neurokirurgiske emner, desuden Slægten Busch fra Mesmerode I, 1964, II 1967; overlæge v. neurokirurgisk afd. på hospitalsskibet Jutlandia 1951; medstifter af og næstformd. f. Nordisk neurokirurgisk Forening 1945-49, formd. 1950-54, formd. f. Dansk neurologisk Selskab 1955-57, f. Danske Neurokirurgers Organisation 1956-62, sundhedsstyrelsens konsulent i neurokirurgi 1957, sagkyndig i neurokirurgi v. retslægerådet 1959, i finansministeriets nævn f. helbredelsesbedømmelser i tjenestemandssager 1962, sagkyndig v. professorbesættelser v. Göteborg Högskola, Karolinska Institutet, Lunds og Kbhvn.s universiteter, æresmedl. i British Society of Neurological Surgeons, af The Harvey Cushing Society, af La Société de Neurochirurgie de Langue Française, of Sociedad Chilena de Neurologia, Psiquiatria y Neurochirurgia, af Sociedad de Cirujanos de Hospital, Chile, af Sociedad Medica de Santiago, af Sociedad de Neuro psiquiatria y Medicina Legal de Valparaiso, af Asociacion Medica Argentina, æresmedl. III, Santiago de Chile, IV, Buenos Ayres, Congreso Sul-Americano, de Neuro-Cirurgia, Honorary Consultant Neurosurgery 3., 5., 15., ROK Army Hospitals, Korea Police Hospital, P.O.W. Hospital, Pusan. The Children Hospital sst., æresmedl. i Tokyo Bay Medical Society, Societa Italiana de Neuro-Chirurgia, Societa de Chirurgie Lyon, Den islandske Lægeforening, af Congress of Neurological Surgeons, af Neurosurgical Society of India, Society of Neurological Surgeons og af Dansk Neurologisk Selskab, korresp. medl. af Det islandske Videnskaberne Selskab, Svensk neurologisk Forening, Norsk neurologisk Forening, Sociedade Portuguesa de Neurologia e Psiquiatria og Deutsche Gesellschaft für Neurochirurgie, professor h.c. v. Facultad de Biologia y Ciencias Medicas de la Universidad de Chile, dr. med. h.c. v. Islands universitet, præsident World Federation of Neurosurgical Societies 1961-65, Hon. President 1965, præsident Third International Congress of Neurological Surgery 1965, Hon. President 2. International Conference on Psychosurgery 1970, Volumen

gratulator, ætat. L., (Acta Neurol. 1949) og 1963 (Clinical Neurosurgery).

Adr.: Rørmosehus, Hesselbjerg. 3210 Vejby.

Bøggild, Mogens, professor, billedhugger (K. 19/3 1966); f. 11/6 1901 i Hillerød, søn af lektor Adam Bøggild og hustru Karen, f. Barfoed; g. 1. 1937 m. Toni B., f. Christensen, ægteskabet opløst, g. 2. 1958 m. Elisabeth B., f. Bjørum; udgået fra Kunstakademiet 1930, professor i billedhuggerkunst sst. s. 1955, studierejser t. Frankrig, Italien og Grækenland, udstillet s. gæst på Den Frie Udstilling 1926-27, medl. 1929-33 og s. 1940; tildelt Eckersberg-medaljen 1930, Thorvaldsen-medaljen 1940, Det Anckerske Legat 1954, Den frie Udstillings legat 1955, Carl Nielsens og Anne Marie Carl Nielsens hæderspris 1963, Viggo Jarls hæderslegat 1966; hovedværker bl. a. Hanne og Moder med barn (statens museum for kunst), Bjørnebrønden, Nykøbing Fl. 1936-39, Ceresbrønden, Århus 1950, mosaik, Århus rådhus 1946-56, Frihedsmonumentet, Hillerød 1960; medl. af akademirådet s. 1952.

Adr.: Overgaden n. Vandet 33 B, 1414 Kbhvn. K.

Christensen, Ejnar Gerhard Fritjof Panduro, oberst (K. 18/9 1968) (F.H.T.); f. 27/3 1910 i Horsens, søn af overmøntør Christian Christensen og hustru Alma, f. Rasmussen; g. 29/5 1935 m. Anne Margrethe C., f. Viuff; præliminæreksm. 1926, handelsudd., intendanturløjtnant 1931, sekr. i flyvetroppe 1933, civiløkonom 1946, overordnet intendanturkursus 1946-47, kontorchef (oberstløjtnant) i flyvevåbnet 1951, oberst i forsvarets intendanturkorps (FLV) 1954, flyverkommandointendant og afdelingschef i flyverstaben s. 1951; tildelt Tietgenprisen 1945; formd. f. Flyvevåbnets Idrætskomité s. 1957.

Adr.: Nøjsomhedsvej 21 B, 2800 Lyngby.

Christensen, Jens, udenrigsråd, ambassadør, cand. polit. (K. 1/1 1968) (F.A.E.L.4.) (Tun.N.I.3.) (Ø.F. 3*); f. 30/7 1921 i Kbhvn., søn af landsdommer Christian Christensen og hustru, cand. polit. Sophie Dorthea, f. Grønnegaard; g. 1950 m. Tove C., f. Jessen; student 1939, cand. polit. 1945, fung. sekr.

i udenrigsministeriet s. å., udnævnt 1947, fuldmægtig i det økonomiske sekretariat s. å., sekr. v. OEEC-delegationen, Paris 1949, v. NATO-delegationen sst. 1952, fuldmægtig i udenrigsministeriet 1952, fung. kontorchef 1954, chargé d'affaires a.i. og legationsråd i Wien 1957, assist. chef f. udenrigsministeriets økonomisk-politiske afd. 1960, vice-udenrigsråd 1961, udenrigsråd og chef f. udenrigsministeriets økonomisk-politiske afd. 1964 samt chef f. markedssekretariatet 1967, overordentlig og befuldmægtiget ambassadør 1967, till. fung. ass. v. universitetets økonomisk-statistiske laboratorium 1945-46, universitetsmanuduktør 1947-48, lærer v. Handelshøjskolen 1946-49, censor sst. s. 1960.

Adr.: Korsgårdsvej 20, 2920 Charlottenlund.

Christensen, Jørgen Anton Frederik, ingeniør (K. 19/2 1968).

Adr.: Filosofgangen 3, 5000 Odense.

Christensen, Niels Christian, chefredaktør (K. 14/3 1966) (M.T.Kha.) (Fi.L.2²) (Fi.M.M.3.); f. 19/3 1896 i Holstebro, søn af murer I. C. Christensen og hustru Anne Kirstine, f. Nielsen; g. 2/10 1936 m. Gudrun C., f. Knudsen; udd. s. typograf v. Holstebro Dagblad 1915, journalist sst. 1916, redaktionssekr. v. Langelands Avis 1918, frekventeret Askov Folkehøjskole 1918-19, journalist v. Randers Dagblad 1919, redaktør v. Skive Venstreblad 1925, ansvarsh. redaktør v. Horsens Folkeblad s. 1926, medl. af studieophold i udlandet, deltaget i Nordens pressekursus og i interparlamentariske møder 1947-62; medl. af hovedbest. f. Provinsjournalistforeningen 1922-23, medl. af Horsens byråd 1943-50, næstformd. f. Venstres Ungdoms Landsorganisation 1922-24, formd. f. Venstres organisation i Horsens-kredsen 1935-66, sekr. f. Venstres organisation i Skanderborg amt 1937-69, medl. af best. f. Foreningen Norden, Horsens afd. 1938, formd. sst. 1943-50, af Foreningens Nordens råd s. 1966, medl. af repræsentantskabet f. Pressens Fællesindkøb 1945-49, næstformd. f. best. f. Venstrepressens Bureau s. 1962, formd. f. Organisationen af Bladudgivere i Provinsen 1961-68, formd. f. Danske Dagblades Udgever- og Arbejdsgiverforening s. 1968 og Provinspressens Pensionsfond s. 1961, næstformd. f. Danske Dagblades Fællesrepræsentation s. 1961, f. Danmarks Journalisthøjskole s. 1961 og f. Stereotyperingsanstalten s. 1960, medl. af best. f. Den grafiske Højskole s. 1963, f. De grafiske Fags Sammenslutning s. 1961, medl. af Det nordiske Samarbejdsudvalg for Bladudgivere s. 1961 og af Nordisk Journalistkursus s. 1961, medl. af hovedbest. f. Dansk Arbejdsgiverforening s. 1961, medl. af folketinget 1945-50 (Venstre, Koldingkredsen) og 1953-64 (Bækkekredsen), medl. af Nordisk Råd 1960-64, medl. af best. f. Ritzaus Bureau s. 1961.

Adr.: Søndergade 47, 8700 Horsens.

Christophersen, Niels Anton, fhv. skattedirektør, cand. jur. (K. 5/7 1964); f. 30/8 1894 i Kbhvn., søn af postbud Christopher Christophersen og hustru Grete, f. Pedersen; g. 10/5 1921 m. Erna C., f. Bartels; exam. jur. 1918, student 1923, cand. jur. 1929, kontorist i Kbhvn.s Belysningsvæsen 1910, i Kbhvn.s skattevæsen 1917, ass. sst. 1918,

sekr. 1919, fuldmægtig 1920, ekspeditionssekr. 1925, kontorchef 1928, skattedirektør 1938-64.

Afgået ved døden 10/9 1970.

Clemmensen, Alfred Johan Carl Christian, overlæge, dr. med. (K. 24/1 1966).

Afgået ved døden 2/9 1966.

Dahlerup, Aksel, fhv. programdirektør (K. 23/3 1965) (F.Æ.L.5.) (S.N.3.); f. 1897 i Odense, søn af kaptajn L. F. V. Dahlerup og hustru Elisa, f. Henning-Hansen; g. 24/5 1928 m. Estrid D., f. Andersen; student 1915, adgangseksm. t. hærens officersskoles næstældste klasse 1916, kst. sekr. i justitsministeriets udførselskontor 1919-21, till. chef f. ud- og indførselskontoret f. 1. zone af de slesvigske afstemningsområder 1920, journalist v. Frederiksborg Amtstidende 1921-22, v. Nationaltiden- de 1922-25, redaktionssekr. v. Radio Uge-Revue 1925, redaktør af Verden og Vi 1926, udgiver af samme 1927-31, ansat v. Pressens Radioavis 1927-31, v. statsradiofonien 1931 (s. 1959: Danmarks Radio), programsekr. sst. 1934, reportagechef 1939, afdelingschef 1943, stedfortrædende direktør s. 1953, programdirektør f. radio 1959-67; formd. f. Komiteen for sydslesvigske Børns Ferierejser 1962, medl. af arbejdsnævnet i dansk sprognævn 1964-67.

Adr.: Holger Drachmanns Vej 7, 2800 Lyngby.

Dam, Knud Valdemar, kommandør (K. 2/4 1965).

Adr.: Gernersgade 24, 1319 Kbhvn. K.

Danhuus, Aage Dannheiser, oberst (K. 18/4 1968).

Def-Petersen, Daniel Frede, direktør for Krudtværket (K. 4/10 1965).

Adr.: Kignæsbakken, 3630 Jægerspris.

Draminsky, Paul, telefondirektør, civilingeniør (K. 27/6 1967) (Hjv.Ft.) (S.V.2.); f. 6/5 1901 i Kbhvn., søn af dr. phil. Otto Draminsky og hustru Astrid Johanne Dorteia, f. Andreassen; g. 19/3 1926 m. Gudrun D., f. Schönweller; student 1919, cand. phil. 1920, cand. polyt. 1924, ingeniør i KTAS s. å., afdelingsingeniør sst. 1944-47, adm. direktør f. Jysk Telefon-Akts., Århus s. 1947, aktiv i modstandsbevægelsen; medl. af Polytekniker-rådet 1920-21, af best. f. Foreningen Ingeniører ved KTAS 1937-47, formd. 1945-47, af best. f. Landsforeningen af Ingeniører ved de koncessionerede Telefonselskaber 1938-47, formd. 1945-47, medl. af telefontilsynet, af samordningsudvalget mellem de koncessionerede Telefonselskaber og post- og telegrafvæsenet, af best. f. Jysk Telefon-Akts. s. 1960, medl. af telefonkommissionen 1961, af repræsentantskabet f. Erhvervsrådet for Storråhus-området 1964, formd. f. best. f. Aarhus philharmoniske Selskab, medl. af repræsentantskabet f. Den danske Provinsbank 1949, af orkesterkomiteen f. Århus byorkester, af Universitetsamvirket, Århus og best. f. Århus universitet og Naturhistorisk Museum, Århus.

Adr.: Skovbrynet 10, 8000 Århus C.

Edelberg, Ebbe Morten, stiftamtmand (K. 20/12 1966); f. 8/9 1909 i Kbhvn., søn af overingeniør



K. E. C. Glashof
Fhv. bankdirektør
Klampenborg

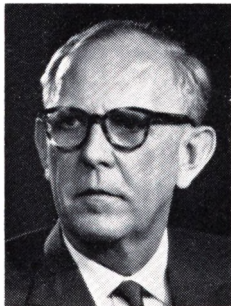

J. C. Green
Bankdirektør
Klampenborg



N. P. G. Grunnet
Chefredaktør
Charlottenlund

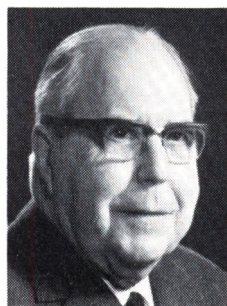

M. Guldbrandsen
Fhv. hypotekforenings-
direktør
Charlottenlund

Johannes Ferdinand Edelberg og hustru Johanne, f. Fraas; g. 8/4 1936 m. Lisbeth Christiane E., f. Bendixen; student 1927, cand. jur. 1934, fuldmægtig v. Holbæk amt s. å., fung. sekr. i indenrigsministeriet 1935, udnævnt 1938, kst. fuldmægtig 1944, kontorchef 1950, kst. departementschef 1957, stiftamtmd. over Ribe stift og amtmd. over Ribe amt s. 1959, till. sekr. h. indenrigsministeren 1941-46; medl. af hovedstadsvoldgiftsretten 1947-59, af indlemmelsesnævnet 1949-67, af kommunallovskommissionen 1958-66, af vejnævnet 1957-59, sekr. f. De samvirkende Sognerådsforeninger i Danmark og redaktør af Sogneraads-Tidende 1946-59, formd. f. tilsynsrådet f. Spare- og Lånkassen for Ribe og Omegn 1959, f. best. f. Varde-Nørre-Nebel og Varde-Grindsted jernbaneaktieselskaber 1959, f. mødrehjælpsinstitutionen for Ribe amt 1959, f. byudviklingsudvalget f. den vestlige del af Ribe amt 1965, f. Historisk Samfund for Ribe amt.
Adr.: 6760 Ribe.

Eggert, Christian Döderlein Holten, ambassadør (K. 6/3 1964).

Adr.: Calle de Serrano 63, Madrid 6, Spanien.

Frigast, Povl Christian Lütken, direktør (K. 27/5 1966); f. 22/8 1891 i Tårnbæk, Kbhvn.s amt, søn af grosserer J. M. Frigast og hustru Olivia, f. Schmiegelow; g. 13/5 1917 m. Edele F., f. Jørgensen; udd. s. sølvmed h. kgl. hofjuveler Hertz, Kbhvn. 1908-13, videreudd. i udlandet 1913-15, etabl. fa. Povl Frigast Sølvvarefabrik, Kbhvn. 1915, direktør f. A/S P. C. L. Frigast, Sølvvarefabrik s. 1929; medl. af best. f. Guld- og Sølvvarefabrikantforeningen s. 1918, formd. s. 1937, medl. af repræsentatskabet f. Industriforeningen s. 1938, af Industrirådet s. 1940, af forretningsudvalget f. Jern- og Metalindustriens Sammenslutning s. 1937, formd. 1959-62, medl. af sammes arbejdsudvalg s. 1940, formd. f. Metalindustriens lærlingevalg (fællesudvalget) 1959-62, medl. af best. f. Det tekniske Selskab s. 1937, næstformd. s. 1950, formd. f. skoleudvalget s. 1951, medl. af best. f. Arbejdsteknisk skole t. 1962, f. Teknologisk Institut 1951-67, af skolerådet f. den tekn. undervisning 1949-58, af Erhvervenes skoleudvalg 1957-58, formd. f. arbejdsudvalget vedr.

skole og erhverv 1958-65, medl. af tilsynsrådet f. forsøgscentret, Rødovre 1964-66, af best. f. Håndværkerkollegiet 1951, medl. af hovedbest. f. Dansk Arbejdsgiverforening s. 1940, af sammes forretningsudvalg 1958-65, formd. f. budgetudvalg 1953-58, medl. af forretningsudvalget f. Dansk Standardiseringsråd 1959-63, formd. f. Guldsmedefagets fællesråd 1947-60, f. Selskabet for Industriel Formgivning 1953-63, medl. af kontroludvalget f. Jernindustriens Ulykkesforsikring G/S, af best. f. Dampskibsselskabet Torm, formd. s. 1962, medl. af best. f. A/S Torm Tramping Company, formd. f. best. f. Inter-Metal A/S.

Adr.: Kildedalsvej 7, 3460 Birkerød.

Gjessing, Asger Bo, direktør, landsretssagfører (K. 19/6 1964) (S.N.3.); f. 2/9 1895 i Randers, søn af direktør Aage Gjessing og hustru Anna, f. Friis; g. 21/10 1920 m. Eva G., f. Steen; student 1913, cand. jur. 1918, landsretssagfører 1928, direktør f. Hypotek-Foreningen for Laan mod sekundær Prioritet i faste Ejendomme i København og Omegn 1932-65, f. A/S Danmarks Hotellånefond; formd. f. hypotekforeningernes stående fællesudvalg 1933-65, f. Understøttelsesselskabet for trængende kontorbetjente og disses enker, f. best. f. Livsforsikringsselskabet Fremtiden, Ålborg, medl. af best. f. A/S Wibroes Bryggeri.

Adr.: Holmens Kanal 16, 1060 Kbhvn. K.

Glashof, Kristoffer Ejner Christophersen, fhv. bankdirektør (K. 5/9 1966) (I.F.2.); f. 18/5 1901 i Svendborg, søn af murermester A. Christophersen og hustru Bodil, f. Rasmussen; g. 8/9 1927 m. Ulla G., f. Utzon; elev i Svendborg Bank 1917, ass. i Kjøbenhavns Handelsbank 1923, fuldmægtig i Jydsk Handels- og Landbrugsbank, Århus 1927, bogholder i Kjøbenhavns Handelsbanks Bredgadeafd. 1932, bestyrer af sammes St. Kongensgadeafd. 1935, filialdirektør sst. 1946, direktør i Kjøbenhavns Handelsbank 1950-69; medl. af repræsentatskabet f. Danske Bankers Fællesrepræsentation 1960-66, f. Byggeriets Realkreditfond t. 1969, af styrelse og repræsentantskab f. Danmarks Skibskreditfond t. 1969, af best. f. Krigsforsikringen for Danske Skibe, medl. af Akademiet for de tekniske

Videnskabers finansråd, af best. f. I. C. Hempels Legatfond, medl. af eksportkreditrådet 1957-65, komitémedl. i Selskabet til Fremme af Dansk Eksportforskning, medl. af best. f. Danmarks amerikanske Selskab 1955-62, af Det internationale Handelskammers monetære komité 1952-59, medl. af Det skandinaviske regeringsudvalg af 1961 t. reorganisering af SAS, af best. f. Foreningen til Hjertesygdommenes Bekæmpelse, f. A/S Styhr & Kjær, R/S Finansieringsselskabet S.K.K., A/S Adolph Trier & Goldschmidt, A/S Nordisk Kaffe Kompagni, A/S Skandinavisk Kaffe og Kakao Kompagni, Høng Ost A/S. Discontoselskabet af 1935 A/S, H. Hollesens Fabrikker A/S, L. Levison junr. A/S, Nordania Leasing A/S, A/S Haustrup Holding, A/S Kjøbenhavns Handelsbank, A/S Interdan, af repræsentantskabet f. A/S Det danske Luftfartselskab, formd. f. A/S H. Nielsen & Søns Maskinfabrik, A/S Nyvirke, Nyborg, A/S Jernvirke, Fåborg, A/S Alustaal, Rudkøbing og f. Fabrikant Otto Nielsen og hustru Hildur Niensens Fond
 Adr.: Hvidørevej 83, 2930 Klampenborg.

Green, Johannes Carsten, bankdirektør (K. 19/9 1966) (I.F.2.); f. 29/5 1904 på Frbg., søn af nationalbankdirektør Martin Claus Holmer Green og hustru Johanne Frederikke, f. Hall; g. 2/6 1931 m. Vibeke, Marie G., f. Neergaard; student 1922, cand. jur. 1928, ansat i Barclays Bank Ltd., London 1924, ass. i Kbhvn.s Handelsbank og sagførerfuldmægtig 1928, fuldmægtig i Privatbanken 1929, kontorchef sst. 1936, underdirektør 1940, vicedirektør 1950, direktør s. 1953; medl. af redaktionen f. børs håndbogen Greens Danske Fonds og Aktier 1938, redaktør 1945-56; medl. af best. f. A/S Den ny Lånebank 1939-53, f. Danske Bankers Fællesrepræsentation 1954, formd. 1955-58 og 1964-67, medl. af udvalget af 1954 vedr. værdifaste obligationer, af kommissionen om udenrigstjenesten 1957-60, af vareforsyningsrådet 1955-58, af Det internationale Handelskammers danske nationale komité 1955-58 og 1964-67, af Institut International d'Études Bancaires 1956, af repræsentantskabet f. A/S Finansieringsinstituttet for Industri og Håndværk, formd. 1958-60, medl. af Akademiet for de tekniske Videnskaber 1963, af sammes finansråd 1967, formd. f. sidstnævntes komité s.å., formd. f. Erhvervenes EDB-råd 1968, medl. af best. f. Grænsesfonden.

Adr.: Strandvejen 449, 2930 Klampenborg.

Grunnet, Niels Peter Grønbech, chefredaktør (K. 9/12 1964) (Fi.L.3.¹) (I.F.2.) (Ju.St.S.4.) (Li.G.4.) (Po.O.R.5.) (S.N.3.) (Ty.F.R.F.2³); f. 20/11 1901 på Frbg., søn af frimenighedspræst, sen. gård-ejer Valdemar Grunnet og hustru Sanne Elise, f. Grønbech; g. m. Karen G., f. Stemann-Petersen; ansat v. den konservative dagspresse 1917-38, medarbejder v. Pressens Radioavis 1933 (nu radioavisen u. Danmarks radio), redaktør sst. 1938, ansvarsh. chefredaktør s. 1939, etabl. 1944-45 en fri, dansk radioavis i Sveriges radio, leder af pressestabsens radiogruppe i den danske brigade; redaktør af Brigadeforeningens Medlemsblad; medl. af Foreningen Nordens råd s. 1957, medl. af udvalget

vedr. pressens beredskab s. 1960, af best. f. Ritzaus Bureau s. 1968.

Adr.: Frisersvej 4, 2920 Charlottenlund.

Grøn, Alfred Rowland Howard, professor, dr. polit. (K. 29/5 1964).

Afgået ved døden 13/2 1967.

Grønbech, Sven Egede Bjørn, oberst (K. 20/5 1964) (H.T.S.) (FM.2.) (I.F.3.); f. 10/7 1907 i Odense, søn af udskrivningschef Jens Bolivar Grønbech og hustru Ida Emilie Anna Herta, f. Freissleben; g. 1/7 1931 m. Eddy Marie Kirstine Klar-skov G., f. Jensen; frekventeret Galster & Holbølls kursus 1924-25, søløjtnant II 1929, I 1930, kap-tajnløjtnant 1938, orlogskaptajn 1944, overflyttet t. flyvevåbnet 1950, oberstløjtnant 1951, oberst 1952, afsked 1969, deltaget i Thuleekspeditionen 1933, tjenstg. v. kystbevogtningen og i marinestaben 1940-45, aktiv i modstandsbevægelsen, i marinestaben 1945-47, stabschef i hærens og søværnets fælles flyveledelse 1947, frækventeret kursus i England 1948-49, stabschef i vestre flyvebasiskommando 1952, chef f. flyvestation Karup 1954, f. flyvestation Værløse 1956, f. flyvevåbnets træningskommando s. 1959.

Adr.: Havnegade 13 B, 1058 Kbhvn. K.

Guldbrandsen, Martin, fhv. hypotekforenings-direktør (K. 13/2 1965) (DM) (S.N.3.); f. 6/2 1893 i Kbhvn., søn af kgl. kapelmusikus Axel Emil Guldbrandsen og hustru Anna Alexandra, f. Hoppe; g. 1^o 4/2 1921 m. Betty G., f. Thomsen, død 1922, g. 2^o 19/12 1924 m. Karen Sophie G., f. Øllgaard, død 1940; student 1911, cand. jur. 1917, sekondløjtnant 1922, ass. i Østifternes Kreditforening 1912, fuldmægtig sst. 1918, ekspeditionssek. 1924, kst. direktør i Østifternes Hypotekforening 1932, adm. direktør 1933-63; tildelt De danske Skytte-, Gymnastik- og Idrætsforeningers hæders-tegn, Kungl. Södra Skånska Infanteriregiments medalje i guld og sølv og Borgervennen af 1788' guld-medalje; medl. af best. f. Akademisk Skytteforening 1917-18 og 1923-33, korpsfører f. Akademisk Skyttekorps 1926-33, formd. f. Akademisk Skytteforening 1942-52, æresmedl. s. 1961, medl. af best. f. A/S Adolph Trier & Goldschmidt 1929-68, f. Dansk Bygnings Assurance s. 1946, af repræsentantskabet f. Borgervennen af 1788 1945-50, af foretningsudvalget 1946-50, administrator 1950-68, medl. af kommissionen af 1949 vedr. revision af boligtilsynsloven af 1939.

Adr.: Skjoldgårdsvej 5, 2920 Charlottenlund.

Hammershaimb, Erling, professor, dr. phil. (K. 30/8 1968); f. 3/3 1904 i Ålbirg, søn af overrets-sagfører, livsforsikringsdirektør Hjalmar Hammers-haimb og hustru Margrethe, f. Kerstens; g. 15/2 1946 m. overbiblioteksass. Ida Gudrun H., f. Breum; student 1922, cand. theol. 1928, mag. art. 1936 (semitisk filologi), dr. phil. 1941, undervisningsass. v. Kbhvn.s universitet 1936-41, docent i gammeltestamentelig eksegesi v. Aarhus universitet 1942, professor sst. 1945, professor i semitisk filologi s. 1963, universitetets prorektor 1961-63, rektor 1963-67, studierejse t. Ægypten, Libanon og



V. U. Hammershaimb
Udenrigsråd, ambassadør.
cand. jur.
Kbhvn. V



G. Hansen
Direktør, civilingeniør
Kbhvn. S



F. H. Hartvig
Oberst
Slagelse

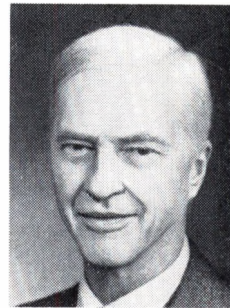

F. D. Heegaard
Fhv. teknisk direktør,
civilingeniør
Lyngby

Syrien 1948, t. Jordan og Israel 1953-54; har skrevet: *Das Verbum im Dialekt von Ras Schamra*, disputats 1941, *Oplysninger om de gammeltestamentlige Skrifter*, Haandbog i *Kristendomskundskab* 1942, *Kommentar til Amos*, 1946, 3. udg. 1957, *Første Enoksbog*, i *De gammeltestamentlige Pseudepigrapher i oversættelse m. indledning og noter*, 1956, *Genesis*, en sproglig analyse, 1957, *Some Aspects of Old Testament Prophecy from Isaiah to Malachi*, 1966, medarbejder v. *Den store Salmonsen*, illustreret Religionsleksikon, *Nordisk Teologisk Uppslagsbog og Hamapublikationen* vol. IV, 3 1958 og IV, 3 1969; medl. af Carlsbergfondets ekspedition t. Fønicien 1958, af Aarhus universitets stipendiebest. 1945-54, formd. 1951-54, medl. af best. f. Dansk Studiefond 1953-54, korresp. medl. af Nathan Söderblom-Sällskapet, Uppsala 1950, medl. af den humanistiske kommission i statens alm. videnskabsfond 1952-61, af best. f. Hans Tausens Fond 1953-64, af planlægningsrådet f. de højere uddannelser 1965-68, medl. af Det kgl. danske Videnskabernes Selskab s. 1966, medl. af Humanistisk Samfund, af Det lærde Selskab, Århus, af hovedbest. f. H. P. Hjerl-Hansen Mindefond f. dansk Palæstinaforskning s. 1968.

Adr.: Jens Munks Vej 25, 8200 Århus N.

Hammershaimb, Venzel Ulrik, udenrigsråd, ambassadør, cand. jur. (K. 5/3 1966) (Kgl.B.M.1.m.krone) (M.T.Kha) (B.L.II.2.) (Ir.T.3.) (N.St.O.2.) (P.Chr.3.) (V.L.1.); f. 27/11 1914 i Ålborg, søn af overretssagfører, livsforsikringsdirektør Hjalmar Hammershaimb og hustru Margrethe, f. Kerstens; g. 27/12 1947 m. Evelyn H., f. Holt; student 1933, cand. jur. 1939, Master of Laws, Harvard Law School, USA 1950, aspirant i udenrigsministeriet 1939, attaché i London 1940, sekr. i udenrigsministeriet 1943, vicekonsul i New York 1945, fuldmægtig i udenrigsministeriet 1949, næstkommanderende (grad af oberstløjtnant) v. den danske militærmission, Berlin 1954, kontorchef i udenrigsministeriet 1958, Danmarks faste repræsentant v. Det Europæiske Råd, Strasbourg (m. bopæl i Kbhvn.) 1959, vice-udenrigsråd i udenrigsministeriets politisk-juridiske afd. 1961, ambassadør i Caracas 1962, tjenstg. i udenrigsministeriet 1965, rejseleder f.

tronfølgeren i Mexico og Sydamerika 1966, udenrigsråd og chef f. udenrigsministeriets administrationsafd. 1966.

Adr.: Otto Mønstedts Gade 1, 1571 Kbhvn. V.

Hansen, Gerhard, direktør, civilingeniør (K. 31/5 1968); f. 14/6 1902 i Århus, søn af toldforvalter Hans Larsen Hansen og hustru Caroline Marie, f. Schmidt; g. 30/12 1941 m. Marie H., f. Tybring; realeksm. 1917, eksaminand 1918, cand. polyt. 1925, ingeniørrass. v. søværnets kemiske laboratorium s. å., ingeniør sst. 1931, ingeniør II i søværnet 1936, direktør f. søværnets prøveanstalt 1939, f. statsprøveanstalten 1943, statsgardein s. 1960; justitsministeriets konsulent i sprængstofsager s. 1940, medl. af best. f. Lydteknisk Laboratorium 1943-67, medl. af Dansk Brandværn-Komité s. 1943, medl. af fl. udvalg t. behandling af danske standards, formd. f. Dansk Materialprøvningsforbund 1949-65, f. Dansk Svejseteknisk Landsforening 1952-58, f. forsvarets forskningsråd s. 1952, medl. af monopolrådet s. 1955, af Akademiet for de tekniske Videnskaber s. 1962.

Adr.: Amager Boulevard 110, 2300 Kbhvn. S.

Hartling, Poul, udenrigsminister, cand. theol. (K. 18/12 1968); f. 14/8 1914 i Kbhvn., søn af skoleinspektør, undervisningsminister M. Hartling og hustru Mathilde, f. Nielsen; g. 10/8 1940 m. læge Elsebeth H., f. Kirkemann; student 1932, cand. theol. 1939, sekr. f. Kristelig Akademisk Forening 1934-35, f. Danmarks Kristelige Gymnasiebevægelse 1939-42, kaldskapellan v. Frederiksberg kirke 1941-45, andenpræst v. Skt. Lukas Stiftelsen 1945-50, forstander (fra 1959 rektor) f. N. Zahles Seminarium 1950-68, udenrigsminister i VKR-regeringen s. 1968; har skrevet: *Sursum corda. Den kristne Studenterbevægelses Historie 1892-1942*, 1942 (sm. m. Johs. Müller); *Kirketankens Vækst paa Missionsmarken*, 1945; *Kirkelig Vejledning for Sygeplejersker*, 1950; medarbejder v. statsradiofonisens *Hvad er Kristendom?*, 1947, red. Kirke Skole Kultur, 1963, *The Danish Church*, 1964, *Den Danske Kirke*, 1967; leder af skriveøvelser og kurser på Kbhvn.s universitet 1939-42, lærer v. menighedshøjskolen Marthabo 1941-47, v. N. Zahles semi-

narium 1945–50, formd. f. Det danske Selskab 1962–65, formd. f. Det sjællandsk-bornholmske Venstre 1961–65, f. Venstres Landsorganisation 1965, medl. af Folketinget 1957–60 og s. 1964 (Venstre), formd. f. Venstres folketingsgruppe 1965–68, medl. af Nordisk Råd 1964–68, præsident 1966–68, medl. af det udenrigspolitiske nævn 1965–68, af repræsentantskab og best. f. Danmarks Nationalbank 1966–68, af Det kgl. Teaters tilsynsråd 1967–68.
Adr.: Emilievej 6 E, 2920 Charlottenlund.

Hartvig, Frode Harder, oberst (K. 3/4 1968) (H.T.H.); f. 30/11 1910 i Kbhvn., søn af rodekontrollør (fuldmægtig), premierløjtnant Ernst Hartvig og hustru Kristina Antoinette Ludovika, f. Holm; g. 28/7 1964 m. Geske Marie H., f. Bojsen-Møller; student 1930, premierløjtnant 1934, kaptajn 1940, frekventeret generalstabskursus 1941–43, tjenstg. v. den danske brigade i Sverige og v. efterretningstjenesten i Stockholm 1943–45, kaptajn 1944, adjutant h. chefen f. generalkommandoen 1945–47, sektionschef v. generalstaben 1947–50, tjenstg. v. NATO i London og Oslo 1950–53, oberstløjtnant 1952, chef f. 5. reg. 2. batt. 1953–54, f. hærstabens operationsafd. 1955–57, f. 10. reg. 1. og 2. batt. 1957–59, oberst 1959, chef f. 10. reg. 1959–61, f. 10. reg. u. afvikling 1961, f. 2. jyske brigade s. å., f. region V og sjællandske livreg. 1963, frekventeret NATO Defence College 1959, till. lærer på fodfolkets kornetskole 1939–41.
Adr.: Kasernen, 4200 Slagelse.

Haugsted, Find, kommandør (K. 4/10 1967) (H.T.S.) (F.Æ.L.5.) (Stb.Atl.St.) (Stb.Kr.M.) (Stb.1939–45St.); f. 5/12 1912 i Kbhvn., søn af bibliotekar Ejler Haugsted og hustru, pianistinden Augusta H., f. Jessen; g. 27/7 1936 m. Else Margrethe H., f. Lauritzen; student 1930, søløjtnant 1935, kaptajn 1940, orlogskaptajn 1947, kommandørkaptajn 1951, kommandør 1960, tjenstg. v. forsvarstaben.
Adr.: Overgaden o. Vandet 60 B, 1415 Kbhvn. K.

Haustrup, Niels Johannes, fabrikant, konsul (K. 19/6 1964) (N.St.O.3¹); f. 3/10 1892 i Ringe, Svendborg amt, søn af savværksejer Simon Nielsen og hustru Maren, f. Petersen; g. 1^o m. Clara Margrethe H., f. Hermes, g. 2^o m. Anna Ester Magdalena H., f. Meier; udd. s. maskinarbejder på Emil Neckelmanns Maskinfabrik, Odense 1907–11, ansat på maskinfabrikker i Braunschweig 1911–13, h. Thomas B. Thrige, Odense 1913–15, værkfører på Alex. Wittenborgs Fabrikker, Odense 1915, forretningsfører sst. 1917, medinteressent og meddirektør 1922, enedirektør 1924, till. overtaget A/S Wilhelm Løngreens Fabrikker 1929, virksomhederne sammenlagt u. navnet A/S Haustrups Fabrikker, direktør f. og hovedindehaver af virksomheden s. å., till. direktør f. A/S Haustrup Holding 1957, norsk vicekonsul 1937, konsul 1949–63; formd. f. best. f. A/S Haustrup Holding, Kølstrup og Haustrups Handels A/S, Kølstrup, medl. af best. f. A/S Haustrups Fabrikker.
Adr.: La Tour, St. George, Clarens V., Schweiz.

Hedeager, Poul Adam, oberst (K. 5/4 1967).
Adr.: Hegnet 14, 4300 Holbæk.

Heegaard, Frederik Dreier, fhv. teknisk direktør, civilingeniør (K. 36 1966); f. 24/1 1898 i Kbhvn., søn af fabrikkejer M. Anker Heegaard og hustru Nettie, f. Dreier; g. 16/5 1926 m. Ina H., f. Berg, død 1959; student 1915, cand. polyt. 1926, ingeniør i statstelegrafens s. å., telegrafingeniør II v. radioingeniørtjenesten 1931, kontorchef f. 2. tekn. kontor 1935, telegrafingeniør I og chef f. radiofonitjenesten 1937, radiofoniingeniør i post- og telegrafvæsenet 1946, chef f. statsradiofoniens tekn. afd. 1950 (s. 1959: Danmarks radio), tekn. direktør f. radio og fjernsyn 1964–68; medl. af best. f. Dansk Ingeniørforenings elektroingeniørgruppe 1935–41, næstformd. 1935–37, medl. af Akademiet for de tekniske Videnskaber s. 1937, af best. f. sammes akustiske laboratorium 1940–67, f. mikrobølgelaboratoriet 1949–67, f. radioteknisk forskningslaboratorium t. 1967, sekr. f. den danske nationale komité f. Union Internationale Radio-Scientifique 1938, medl. af patentkommissionen 1942–68, af patentankenævnet s. 1968, censor v. Danmarks tekniske Højskole s. 1946.
Adr.: Plantagevej 11, 2800 Lyngby.

Heide-Jørgensen, Erling, rigspolitichef (K. 13/12 1965) (H.T.P.) (Fi.L.2¹) (F.Æ.L.3) (Ir.H.2.) (It.F.2.) (N.O.N.3) (N.St.O.2¹) (S.Kr.2.) (S.N.2¹) (Stg.V.3.) (Ær.S.2); f. 18/12 1910 i Middelfart, søn af bankdirektør, fabrikant Henning Heide-Jørgensen og hustru Sarita Elisabeth, f. Petersen; g. 1938 m. Aase H.-J., f. Kjærsgaard; student 1929, cand. jur. 1936, fung. sekr. i justitsministeriet s. å., fuldmægtig v. Færø amt 1937, fung. sekr. i justitsministeriet 1939, udnævnt s. å., fuldmægtig 1945, ekspeditionssekr. 1948, kontorchef 1950, kst. rigspolitichef 1952, udnævnt 1954, till. fuldmægtig v. Kbhvn.s amt 1942–44, medhjælper h. statsadvokaten f. Kbhvn. 1944–52, kst. kontorchef v. Kbhvn.s amt 1944–45, kst. politimester på Færøerne 1946; medl. af statens nævn for papir og tryksager 1946–54, formd. f. justitsministeriets brandudvalg 1951–54, medl. af civilforsvarsrådet 1951–53, af best. f. Foreningen til Dyrenes Beskyttelse i Danmark s. 1958, formd. f. Dansk Brandværn-Komité s. 1959, medl. af eksekutivkomiteen f. den internationale kriminalpoliti-organisation (Interpol) 1960–63.
Adr.: Strandvejen 223, 2920 Charlottenlund.

Helms, Adam, kontreadmiral (K. 9/5 1966).
Adr.: Strandvejen 92, 8000 Århus C.

Helsø, Svend Børge Reimert, generalmajor (K. 22/9 1965) (H.T.H.) (S.Sv.2¹); f. 21/5 1910 i Gedser, søn af stationsforstander H. T. Helsø og hustru Marie, f. Andersen; g. 29/6 1935 m. Aase H., f. Larsen; student 1928, premierløjtnant 1932, frekventeret hærens officersskoles artillerikursus 1935–37, kaptajn 1938, fuldmægtig i krigsministeriet 1938–42, kaptajn 1942, kontorchef i krigsministeriet 1947–50, i forsvarsministeriet 1950–54, till. medl. af statens våbenkontrol 1949–54, oberstløjtnant 1951, chef f. 24. artilleriafd. 1954, f. 10. artilleriafd. 1955–56, leder af forsvarsministeriets arbejdsgruppe vedr. forsvarlets logistikafd. 1956–57, oberst 1957, chef f. kronens artillerireg. 1957–61, souschef v. forsvarsstaben 1961, generalmajor og chef f. forsvarsstaben 1962–69, chef f. østre lands-



E. Heide-Jørgensen
Rigspolitichef
Charlottenlund



S. B. R. Helsø
Generalmajor
Charlottenlund



J. V. Henriksen
Tolddirektør, cand. jur.
Charlottenlund



P. Herler
Retspræsident
Charlottenlund

delskommando s. 1969; medl. af civilforsvarsrådet 1961-69.

Adr.: Julie Sødrings Vej 12, 2920 Charlottenlund.

Hendrup, Aage Vilhelm Munch, havnedirektør (K. 12/8 1966).

Adgået ved døden 2/6 1968.

Heningens, Erik Rud, landsdommer (K. 12/12 1968) (M.T.Kha.); f. 21/10 1903 i Kbhvn., søn af etatsråd, konsul Jacob Henningsen og hustru Ellen, f. Albertsen; g. 3/7 1947 m. Betty H., f. Rohde; student 1922, cand. jur. 1928, dommerfuldmægtig v. Kbhvn.s amts sdr. birk s. å., politiadvokat 1936, dommer i Kbhvn.s byret 1943, i østre landsret s. 1952, till. næstformd. f. boligvoldgiftsretten for Kbhvn. m. v. 1950, formd. 1951-52; formd. f. den i enh. t. lov nr. 138 af 23. marts 1948 nedsatte stående voldgiftsdomstol for Øerne s. 1954, opmd. v. mæglingrådet f. kommunal lægehjælp s. 1955, medl. af den i enh. t. § 49 i lovbekendtgørelse af 15/1 1951 om Statsanstalten for Livsforsikring nedsatte kommission s. 1956, formd. f. overtaksationskommissionen (off. veje) i Holbæk, Roskilde og Frederiksborg amtsråds kredse s. 1957.

Adr.: Vespervej 2, 2900 Hellerup.

Henriksen, Jens Vilhelm, tolddirektør, cand. jur. (K. 1/1 1964) (Fi.L.2²) (I.F.2*) (S.N.2.); f. 17/6 1908 i Kbhvn., søn af overlærer Alfred Emil Henriksen og hustru Camilla Frederikke Augusta, f. Weldingh; g. 9/5 1936 m. Gerda H., f. Sandager; student 1927, cand. jur. 1933, sekr. i skattedepartementet s. å., till. i finansministeriet, departementet f. told- og forbrugsafgifter, fuldmægtig sst. 1943, ekspeditionssekr. 1944, kontorchef 1947, personalechef 1956, kst. generaldirektør f. toldvæsenet 1962, tolddirektør s. 1964, till. sekr. f. generaldirektøren f. skattevæsenet 1938-47, medarbejder v. overskyldrådet 1936-38, v. statens ligningsdirektorat 1938-50; har udgivet lærebøger f. toldvæsenet; formd. f. Pensionsfonden af 1844, f. udvalget om klæring af spiritus og gær, medl. af toldsamarbejdsrådets finanskomité, Bruxelles 1955-58, medl. af fl. udvalg og kommissioner, af repræsentantskabet

f. Datacentralen, lærer v. og chef f. toldvæsenets fagskole 1947-64.

Adr.: Vintervej 20, 2920 Charlottenlund.

Herler, Povl, retspræsident (K. 2/11 1967); f. 15/11 1907 i Lyngby, Sorø amt, søn af forpagter Martin Madsen og hustru Anna Nielsine, f. Nielsen; g. 18/4 1934 m. Ebba Elisabeth H., f. Madsen; student 1927, cand. jur. 1933, sekr. i finansministeriet s. å. (skattedepartementet), udnævnt 1935, fuldmægtig 1938, ekspeditionssekr. 1945, kontorchef 1949, formd. f. landsskatteretten 1957, præsident 1969; till. advokat 1947 (bestallingen deponeret), medarbejder i landsskatteretten 1935-51, i statens ligningsdirektorat 1951-52, sekr. i Skatterådsforeningen 1943-46, i skattekommissionen 1946-48, tjenstg. s. tekn. ekspert f. Forenede Nationer i Bolivia 1953-54; har skrevet artikler om beskatningsforhold i inden- og udenlandske fagskrifter; medl. af folkeforsikringskommissionen af 1948, af statens kontrolnævns v. tipstjenesten 1952-57, af klasselotterinævnet 1952, formd. f. amtsstuerneksamenkommission 1952-54, medl. af udvalgene om skattefri afskrivninger, om sømandsbeskatningen, om kooperationsbeskatningen og om landsskatteretten, formd. f. Dansk skattevidenskabelig Forening s. 1968.

Adr.: Ordrup Jagtvej 171, 2920 Charlottenlund.

Hjele, Bernt Ruben Hansen, højesteretssagfører, dr. jur. (K. 19/12 1964); f. 25/9 1901 på Frbg., søn af maleren og radereren Hans Nikolaj Hansen og hustru Ella, f. Ruben; g. 26/11 1927 m. Ulla H., f. Cold; student 1920, eskm. fra de Brockske Handelsskoler 1923, cand. jur. 1927, landsretssagfører 1931, studierejse t. Paris, London og Berlin 1933-34, juridisk rådgiver v. valutacentralen 1935-36, egen sagførervirksomhed s. 1937, offentlige sager 1939, dr. jur. 1941, højesteretssagfører 1942, medhjælper v. l. ekstraordinære statsadvokatur 1946-50, medl. af kontroludvalget i edderkop-sagen 1949-53; dansk redaktør v. Tidsskrift for Rettsvidenskab s. 1942; har skrevet: Bidrag til Læren om Tilbageholdelsesret, Tidsskrift for Rettsvidenskab 1932, Frivillig Voldgift, 1937, Foreningsvoldgift, disputats 1941, Nordisk Retsfællesskab, 1946, Presen og Samfundet, 1951, fl. afhandlinger og lov-



B. R. H. Højle
Højesteretsagfører, dr. jur.
Hellerup



V. H. Hoelgaard
Ambassadør, cand. polit.
Paris



H. B. Holm
Oberst
Roskilde

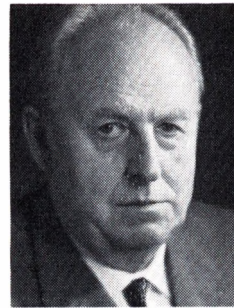

N. E. Holmblad
Direktør, civilingeniør.
dr. techn. h.c.
Hellerup

kommentarer i fagtidsskrifter m. m.; medudgiver af Haandbog i den danske Valutalovgivning, 1937, af Valutaloven af 22. Dec. 1937, 1938, Berlingske Presse-Bibliotek og Højesteret 1661-1961; formd. f. sagførerådet 1955-61 (s. 1958 advokatrådet), medl. af kredsbest. f. sagførersamfundets 1. kreds 1946-54, formd. 1950-54, formd. f. De Nordiske Juristmøders danske styrelse, medl. af International Bar Association's hovedbest., formd. 1964-66, æresmedl. af American Bar Association, medl. af Industriraadet, formd. f. best. f. A/S De Forenede Bryggerier, A/S Dansk Folkforsikringsanstalt, A/S C. Olesen, A/S Jens Villadsens Fabrikker m. fl., formd. f. tilsynsrådet f. Sparekassen København-Sjælland, medl. af best. f. A/S Dampskibsselskabet Svendborg, A/S De danske Spritfabrikker m. fl., formd. f. og medl. af best. i fl. fonds samt kulturelle og sociale institutioner.

Adr. Valeursvej 5, 2900 Hellerup.

Hjorth-Nielsen, Henning, ambassadør (K. 1/1 1967).

Adr.: Den danske ambassade, 56 rue Belliard, B-1040, Bruxelles, Belgien.

Hoelgaard, Vagn Hoffmeyer, ambassadør, cand. polit. (K. 11/3 1965) (Fi.L.2²). (P.Ch.3¹). (P.S.1.); f. 12/9 1913 i Kbhvn., søn af redaktør J. Arnold Hoelgaard og hustru, forfatterinden Sigrid H., f. Hoffmeyer; g. 1941 m. Eva H. H., f. Tolderund; student 1932, studieophold v. L'Institut de Hautes Études Internationales, Genève 1935 og 1937, cand. polit. 1938, sekr. i valutacentralen s. å., i udenrigsministeriet 1939, vicekonsul (handelssekr.), London 1945, fuldmægtig i udenrigsministeriet 1948, økonomisk rådgiver v. ambassaden, Washington 1952, kst. kontorchef i udenrigsministeriet 1956, udnævnt 1958, overordentlig og befuldmægtiget ambassadør i Lima og La Paz 1962, ambassadør og leder af Danmarks faste delegation v. Organisationen for økonomisk Samarbejde (OECD), Paris s. 1968, till. leder af talrige handelsdelegationer og Danmarks repræsentant i FN's Økonomiske Kommission for Europa 1961 og 1962.

Adr.: 6 Quai de Lecluse, Croissy sur Seine. Paris.

Hoffmann, Henning, fhv. bankdirektør (K. 30/8 1968) (I.F.2.); f. 20/8 1902 på Frbg., søn af kontorchef C. F. Hoffmann og hustru Henny, f. Tiemroth; g. m. Ilse H., f. Pieper; realeksm. 1918, student 1922, cand. jur. 1927, ansat i Kbhvn.s Låne- og Diskontobank 1918-20, i Kbhvn.s Diskontobank og Revisionsbank 1920-30, fuldmægtig i Kbhvn.s Handelsbank Gl. Torv afd. 1930-32, kontorchef i Handelsbanken, Odense 1932-38, direktør sst. 1938, underdirektør i Kbhvn.s Handelsbank 1946, direktør sst. 1950-70, till. sagførerfuldmægtig 1928-30 og tilknyttet A/S Investor 1928-32; medl. af landbrugskreditkommissionen 1953-58, formd. f. Finansieringsinstituttet for Industri og Håndværk A/S, f. Knud Højgaards Fond, medl. af repræsentantskabet f. Dansk Landbrugs Realkreditfond og f. Danske Bankers Fællesrepræsentation 1951-67, formd. 1961-64, medl. af best. f. Knud Højgaards Medarbejderlegat, f. Dansk Bilharziose Laboratorium og f. Omnia-Fonden.

Adr.: Søndervangen 102, 3460 Birkerød.

Holm, Harald Bendix, oberst (K. 17/1 1968) (H. T.H.) (Hjv.Ft.); f. 3/12 1904 i Stubbekøbing, søn af tømremester Morten A. Holm og hustru Andrea, f. Prehn; sekondløjtnant v. 15. batl. 1930, premierløjtnant s. å., kaptajnløjtnant 1937, adjudant v. 7. reg. 1938-41, kaptajn 1941, kompagnichef v. 15. batl. 1945, oberstløjtnant og chef f. 13. batl. 1949, chef f. II/2 reg. 1951, t. rådgighed f. 2. reg. 1955, oberst i res. og stedfortrædende regionschef v. region V 1956, t. rådgighed v. vestre landsdelskommando 1962-69, kommandant i Nymindegablejren 1961-69; kolonnechef i Det Danske Spæjdekorpss 1931-35, instruktør v. Kbhvn.s amts Skyttekorpss 1933-37, kompagnichef i den danske brigade, Sverige 1944-45, dansk forbindelsesofficer v. 7th Armoured Division, Tyskland 1948-49.

Adr.: Veddelev Bygade 51, 4000 Roskilde.

Holmblad, Niels Erik, direktør, civilingeniør, dr. techn. h.c. (K. 27/6 1967) (DM) (N.St.O.2²). (S.V. 2²). (J.O.S.3.); f. 24/7 1905 i Århus, søn af driftsbestyrer Sophus Holmblad og hustru Calla, f. Tørsleff; g. 1^o 1/12 1929 m. Inger Margrethe H., f. Pedersen, ægteskabet opløst 1942, g. 2^o 5/6 1943



J. J. Holst
Rektor, professor,
dr. odont. h.c.
Gentofte

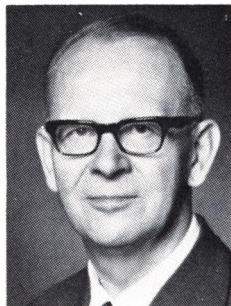

V. K. K. Hornslet
Departementschef, cand. jur.
Brønshøj

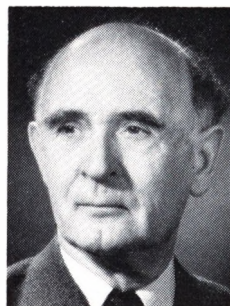

E. Husted
Professor, overlæge, dr. med.
Kbhvn. Ø



F. J. B. Jansen
Professor, dr. phil.
Kbhvn. V

m. Karen H., f. Clausen; student 1923, cand. polyt. 1929, ansat i post- og telegrafvæsenet s. å., ingeniørass. sst. 1930, telegrafingeniør II 1934, kontorchef 1937, kst. chef f. tekn. afd. s. å., chef f. samme 1938-54, direktør f. A/S Det Store Nordiske Telegraf-Selskab s. 1954; dr. techn. h.c., Danmarks tekniske Højskole 1965; medl. af telefonudvalget af 1937, tekn. konsulent v. telefontilsynet s. 1939, medl. af samme 1948-54, tekn. konsulent v. radiorådets forretningsudvalg 1950-54, medl. af Comité consultatif international téléphonique 1931-54, delegeret t. den internationale telekommunikationskonference, Kairo 1938, i Atlantic City 1948, t. den europæiske radiokonference, Montreux 1939, præsident f. den europæiske radiofonikonference, Kbhvn. 1948, censor v. Danmarks tekn. Højskole s. 1937, medl. af Dansk elektronisk Komité s. 1939, vicepræsident 1945, præsident 1955-62, medl. af Akademiet for de tekniske Videnskaber 1942, af akademirådet og af det teknisk-videnskabelige forskningsråd 1954-59, akademiets præsident 1962-68, formd. f. Dansk Ingeniørforenings elektroingeniørgruppe 1943-47, vicepræsident i Danmarks naturvidenskabelige Samfund s. 1957, medl. af best. f. A/S R. Collstrup s. 1957, f. Kbhvn.s Telefon Akts. s. 1958, Glent & Co. A/S s. 1961, f. Otto Johs. Bruuns Fond 1963-68, f. Incentive A/S s. 1967, f. GNT Automatic A/S og Storno A/S s. 1968, medl. af best. f. Univ. A/S og Danfysik A/S s. 1969, medl. af Forskningens fællesudvalg s. 1969, formd. f. planlægningsudvalget f. Danmarks tekn. Højskole, Lyngby s. 1969; har udgivet: Specialforelæsnings over Telefonforstærkere, 1932, till. artikler i fagblade.

Adr.: Tranevænget 8, 2900 Hellerup.

Holst, Johannes Juul, rektor, professor, dr. odont, h.c. (K. 5/2 1965) (DM); f. 7/2 1903 i Kbhvn., søn af professor, tandlæge Christian Holst og hustru Johanne, f. Nissen-Juul; g. 19/5 1939 m. tandlæge Grethe H., f. Andersen; student 1920, tandlægeeksm. 1923, studierejser t. Tyskland 1926, 1927 og 1929, t. USA 1947-48, dr. med. dent., Würzburg 1929, 1. ass. v. tandlægeskolen 1927, professor i tandsygdomslære v. Danmarks tandlægehøjskole 1930 (s. 1958: Kbhvn.s tandlægehøj-

skole), rektor f. Kbhvn.s tandlægehøjskole; tildelt Walkhoff-prisen, Würzburg 1951, Fluor-calcin prisen 1969, æresdoktor v. Lunds universitet 1955; redaktør af Nordisk klinisk Odontologi; har skrevet fl. fagvidenskabelige arbejder; medl. af best. f. Københavns Tandlægeforening 1931-34, formd. 1956-58, medstifter af og formd. f. Dansk Selskab til studiet af parodontologi 1953-64, medstifter af og formd. f. Dansk cariologisk Selskab 1966, medl. af best. f. Nordisk odontologisk Forening 1935, f. Skandinavisk Tandlægeforening 1956, formd. 1957-59, medl. af Dansk Tandlægeforenings udvalg f. videreuddannelse 1930, formd. 1931-57, formd. f. sammes bedømmelsesudvalg og medicinaludvalg, medl. af og formd. f. Dansk Tandlægeforenings hygiejnekomité 1964, formd. f. sammes aldersdomsfond s. 1959, medl. af undervisningsministeriets udvalg ang. den fremtidige ordning af tandlægeuddannelsen m. v. 1936, formd. f. Dansk Tandlægeforenings undervisningsudvalg 1950, medl. af sundhedsstyrelsens fluorudvalg, af The Study Group on Public Health for Children u. WHO, Bruxelles 1958, Göteborg 1960, medl. af børnetandplejekommissionen 1959, odontologisk sagkyndig i retslægerådet s. 1945, æresmedl. i Svenska Tandläkare-Sällskapet, den norske Tandlægeforening, Sydsvenska Tandläkare-Sällskapet, Göteborg Tandläkare-Sällskap, Oslo Tandlegeselskab og Odontologiska Samfundet, Finland, æresmedl. i Dansk Tandlægeforening s. å., medl. af best. i European Organization for Caries Research (ORCA), medl. af American Dental Association, af International Association for Dental Research, Fellow of the American College of Dentists, Affiliate of the Royal Society of Medicine, ekstraord. medl. af Medicinsk Selskab, Kbhvn.

Adr.: Vester Voldgade 86, 1552 Kbhvn. V.

Holten, Cai, professor, overlæge, dr. med. (K. 1/9 1965) (M.T.Kha.); f. 15/11 1894 på Frbg., søn af direktør, cand. polyt. N. U. Holten og hustru Juliane Marie, f. Wulff; g. 15/2 1928 m. Paula Margrethe H., f. Lystrup; student 1912, cand. med. 1919, dr. med. 1925, 1. reservelæge v. kommunehospitalet 1925, v. Blegdamshospitalet 1929, overlæge v. Alborg amtssygehus med. afd. 1931, v. Ar-

hus kommunehospital med. afd. 1938–65, till. professor i intern medicin v. Århus universitet 1939–65, universitetets rektor 1947–49, medl. af konsistorium og sammes forretningsudvalg 1958–65, læge v. invalideforsikringsrådet 1927–31, deltaget i konkurrencen om professoratet i intern medicin v. Kbhvn.s universitet 1931; tildelt Rigsforeningen til Gigtens Bekæmpelse's medalje 1962; har skrevet: *The Respiratory Metabolism in Diabetes and the Influence of Insulin upon it*, disputats 1925, till. studier vedr. sukkersygens, blodsygdommens og nyresygdommens pathologi, medarbejder v. Nordisk Lærebog i intern Medicin, v. håndbogen Medicinske Specialer i Lægepraksis og v. værket Medicinske Fremskridt, medredaktør af Bibliotek for Læger 1927–31, af *Acta Medica Scandinavica* 1949–69, af *Acta Rheumatica Scandinavica* 1956; medl. af best. f. Jydsk medicinsk Selskab 1933, formd. 1937–46, æresmedl. 1963, formd. f. Dansk Medicinsk Selskab 1940–42, medl. af best. f. Dansk Selskab for intern Medicin, æresmedl. 1966, medl. af best. f. Nordisk Forening for indvortes Medicin 1939–43, f. Dansk Medicinsk Selskab 1946–58, f. Foreningen af Sygehuslæger i Provinsen 1935–42, formd. f. Organisationen af Specialister i intern Medicin uden for Kbhvn. 1936–47, medl. af Nordisk Samvirke for udvalgte Lægemedler 1939, af det medicinske § 14-råd 1944–47, censor i biokemi v. Århus universitet 1940–44, medl. af Alm. dansk Lægeforenings responsudvalg 1942–48, formd. f. lægerådet v. Århus kommunehospital 1946–47, f. Århus universitets stipendiebest. 1944–51, medl. af forretningsudvalget f. Rigsforeningen til Gigtens Bekæmpelse 1943, formd. f. Århus kredsen 1946–56, f. Dansk Selskab for Gigtforskning 1962–65, medl. af Det lærde Selskab, Århus, præsident v. 1. europæiske reumatologkongres, Kbhvn. og Århus 1947, f. 9. nordiske reumatologkongres, Kbhvn. 1962, æresmedl. i American Rheumatism Association 1949, medl. af den danske styrelse f. International Society of internal Medicine, af Academy of Human Rights 1953, af New York Academy of Sciences 1960.

Adr.: Strandparken 22, 8000 Århus C.

Hornslet, Valdemar Kristian Knudsen, departementschef, cand. jur. (K. 19/12 1963) (N.O.N.5.) (S.H.E.3.); f. 4/9 1906 i Kbhvn., søn af inspektionsbetjent Anton Marius Knudsen Hornslet og hustru Else Kirstine, f. Holmslykke; student 1925, cand. jur. 1931, sagførerfuldmægtig s. å., bestalling 1934 (deponeret 1934–37 og fra 1940), sekr. i landbrugsministeriet 1932, fuldmægtig 1939, ekspeditionsskr. 1941, kontorchef 1964, departementschef s. 1958; medl. af best. f. Det danske Hedeselskab s. 1959, formd. f. landbokommissionen 1964, f. statens skovridere, f. statens landvindingsudvalg samt f. forskellige andre udvalg.

Adr.: Veksøvej 1 B, 2700 Brønshøj.

Husted, Erik, professor, overlæge, dr. med. (K. 1/2 1966) (DM) (Fi.H.R.2.) (N.St.O.31.) (S.N.2.); f. 3/1 1900 i Helsingør, søn af stationsforstander Anders Husted og hustru Elisabeth, f. Nielsen; g. 1° 16/4 1926 m. Karen Margrethe H., f. Nielsen, død 1963, g. 2° 22/2 1964 m. Jette Elisabeth H.,

f. Bech; student 1918, cand. med. 1925, reserve-læge i marinen 1925–27, ass. v. statens seruminstitut 1926–30, v. kommunehospitalets kirurgiske poliklinik 1929–30, dr. med. 1930, 2. reservekirurg v. Sundby hospital 1930–32, professor v. universitetets patologisk-anatomiske institut 1932–33, 2. reserve-læge v. Finsensinstituttets kirurgiske afd. 1933–34, 1. reservekirurg v. Skt. Josephs hospital, Kbhvn. 1934–36, 1. reserve-læge v. kommunehospitalets 1. afd. 1936–39, specialistanerkendelse i kirurgi 1935, overkirurg v. centralsygehuset, Hjørring 1939, professor i kirurgi v. Danmarks (s. 1958 Kbhvn.s) Tandlægehøjskole 1943–70, rektor f. højskolen 1945–55, overlæge v. rigshospitalets kæbekirurgiske afd. 1944–70, studierejse t. Tyskland og Østrig 1932, Stockholm, Helsingfors og Oslo 1945, England 1951, USA 1953 og 1960; har skrevet: *Om Tuberkelbacilpaavising med Henblik paa dens Anvendelse i den kliniske Diagnostik*, disputats 1930, till. fl. videnskabelige arbejder; kasserer f. Dansk kirurgisk Selskab 1933–39, formd. f. Dansk Skiløberforening 1944, æresmedl. i Den norske Tandlægeforening 1947, i Svenska Tandläkaresällskapet 1950, i Odontologiska Samfundet i Finland 1952, i Dansk Tandlægeforening 1956, korresp. medl. af Finska Tandläkaresällskapet 1952, af Svensk kirurgisk Förening 1963, formd. f. de nordiske tandlægehøjskolars rektorkonvent 1948–55, præsident f. Skandinavisk Forening for Oralkirurger 1965–66; redaktør af Medicinsk Årbog s. 1957.

Adr.: Borgmester Jensens Allé 9, 2100 Kbhvn. Ø.

Høgsbro, Halfdan Raunsøe, biskop, dr. theol. (K. 1/1 1964).

Adr.: Mariendalsvej 14, 2000 Kbhvn. F.

Haarløv, Thorvald Lorentz Tyge, amtmand over Tønder, dr. jur. (K. 1/1 1968).

Adr.: Amtsgården, 6270 Tønder.

Illum, Knud Mynster, professor, dr. jur. (K. 2/9 1964) (S.N.2.); f. 23/10 1906 i Charlottenlund, Kbhvn.s amt, søn af civilingeniør Rasmus Illum og hustru Martha, f. Mynster; g. 5/8 1930 m. Regitze II., f. v. Buchwald; student 1924, cand. jur. 1934, fung. sekr. i justitsministeriet 1934, lektor i retsvidenskab v. Kbhvn.s universitet 1935, docent i retsvidenskab v. Århus universitet 1936, professor sst. 1942–70, universitetets rektor 1951–53, efor f. studenterkollegium 8 og 9 t. 1970; har skrevet: *Modregning i Konkurs*, disputats 1934, *Forelæsninger over almindelig Formueret*, 1937, *Den kollektive Arbejdsret*, 1939, *Servitutter*, 1943, *Lov og Ret*, 1945, *Ejendomsforbehold*, 1946, *Fast Ejendom*, *Bestanddele og Tilbehør*, 1948, *Dansk Tillidsmandsret*, 1949, *Tinglysning*, 1950, *Dansk Tingsret*, 1951–52, *Om Ejerpant og Panteprioritet*, 1961, till. mindre afhandlinger, medredaktør af den litterære afd. af Ugeskrift for Retsvæsen s. 1946; medl. af den særlige klageret vedr. genoptagelse af straffesager 1956–66, medl. af Århus byråd 1954–55, formd. f. best. f. Ceres Bryggerierne A/S, medl. af repræsentantskabet f. Danmarks Nationalbank s. 1954, af kontrolkommissionen f. Kreditforeningen af industrielle ejendomme s. 1955.

Adr.: Carl Nielsens Vej 5, 8000 Århus C.

Iuel, Iens, kammerherre, hofjægermester, cand. phil. (K. 16/3 1967); f. 28/4 1897 på Mejlgaard, Randers amt, søn af kammerherre, hofjægermester, godsejer Niels Joachim Gregers Iuel og hustru Clara Anna Sofie, f. Treschow; g. 18/10 1921 m. Clara Benedicte Ulfspærre, f. Treschow; student 1915, cand. phil. 1916, udd. v. landbrug, godsinspektør på Krabbesholm, Gershøj 1922–39, indehaver af det Petersgårdske skovdistrikt og gods 1938–66, af Petersgård hovedgård 1938–57; landbrugs-kyndigt medl. af direktionen f. den Suhr'ske Stiftelse 1940–62, medl. af best. f. Generalkonsul J. Holmblads Legat s. 1939, f. Danske Skovejeres merhugstfond 1942–63, f. Landsforeningen Dansk Arbejdes Vordingborg afd. 1945–56, f. Kryolith Mine- og Handels-Selskabet s. 1947, næstformd. s. 1951, medl. af best. f. Dansk Skovforening 1947–66, f. A/S Dansk Skovindustri, Næstved t. 1966, næstformd. 1957–61, medl. af direktionen f. Det Classenske Fideikommiss s. 1948, Dansk Skovfor- enings repræsentant i Pensionsforskringsanstalten, i jagtlovskommissionen 1959–65.

Adr.: Petersgård, 4772 Langebæk.

Iversen, Sigurd Andreas, afdelingschef (K. 21/1 1964).

Afgået ved døden 21/1 1969.

Jansen, Frederik Julius Billeskov, professor, dr. phil. (K. 21/11 1968) (F.Æ.L.4.); f. 30/9 1907 i Hvidbjerg, Thisted amt, søn af overretssagfører Hans Billeskov Jansen og hustru Bothilde, f. Schack-Schou; g. 22/10 1938 m. Vibeke B.J., f. Henriksen; student 1926, cand. mag. 1932 (dansk, fransk), studieophold i Frankrig 1928 og 1934, lærer v. N. Zahles skoles faglærerindekursus 1932–38, v. hærens officersskole 1935–38, dr. phil. 1938, undervisningsass. v. Kbhvn.s universitet 1935–38, lektor i dansk v. universitetet i Paris 1938–41, docent i dansk litteratur v. Kbhvn.s universitet 1941, professor sst. s. 1946, det filosofiske fakultets dekan 1951–52, medl. af konsistorium 1952–60, prorektor 1964–65, gæsteforelæst v. universiteterne i Oslo, Stockholm, Lund, Uppsala, Paris, Strasbourg, Nancy, Caen, Rom, Gent, Liège og Bruxelles; tildelt universitetets guldmedalje 1936 (alm. litteraturvidenskab), prisbelønning fra Selskabet til de skønne og nyttige Videnskabers Forfremmelse 1948 og Holberg-medaljen 1958; har bl. a. skrevet: Holberg som Epigrammatiker og Essayist, I Epigrammatikeren, disputats 1938, II Essayisten, 1939, Danmarks Digtkunst I–III, 1944–58, 2. udg. 1964, nyt oplag 1969, Naturen, Menneskene og Bøgerne, essays 1951, Søren Kierkegaards litterære Kunst, 1951, Niels Stensen, Ludvig Holberg, 1958, till. literære afhandlinger og anmeldelser bl. a. i Edda, Kirkehistoriske Samlinger, Gads danske Magasin, Orbis Litterarum og artikler i Dansk biografisk Leksikon og Encyclopaedia Hebraica, har bl. a. udgivet: Ludvig Holbergs Moralske Tanker, 1943, sammes Epistler, 1944–54, Tolv Komedier, 1961, Søren Kierkegaards Værker i Udvalg, 1950, svensk udg. 1954–57, Den danske Lyrik I–IV, 1963–66, Anthologie de la Littérature danoise, 1964, samt udgaver f. Dansk lærerforeningen: Adam Homo, 1965, Barselstuen, 1967; redaktør af Orbis Litte-

rarum 1943–50; censor v. faglærerexm. s. 1944, medl. af Det kgl. danske Videnskaberne Selskab s. 1957, af Vetenskaps-Societeten, Lund, Det Norske Videnskaps-Akademi, Oslo, Provinciaal Utrechts Genootschap van Kunsten en Wetenschappen, medl. af Det danske Akademi s. 1967, af best. f. Foreningen af Professorer ved de højere Lærestalter 1943–59, f. Universitetsjubelæets danske Samfund s. 1944, f. H. C. Andersens mindemedalje s. 1946, f. Dansk Magisterforening 1946–52, f. Selskabet for nordisk Filologi 1947–52, f. Søren Kierkegaard Selskabet s. 1948, formd. s. 1967, medl. af best. f. Studentergården 1952–64, f. Den Holbergske Stiftelse Tersløsegård s. 1953, f. Det danske Sprog- og Litteraturselskab s. 1957, f. Den danske P.E.N.-klub s. 1958, medl. af kommissionen f. de humanistiske videnskaber u. statens alm. videnskabsfond 1958–68, af statens humanistiske forskningsråd s. 1968, af litteraturudvalget u. samvirkerådet for dansk kulturarbejde i udlandet 1956, formd. s. 1960, medl. af droit moral udvalget 1962, formd. f. Holberg-Samfundet s. 1959, f. Alliance Française, Kbhvn. s. 1961.

Adr.: Frydendalsvej 20, 1809 Kbhvn. V.

Jensen, Erik, biskop, kgl. konfessionarius (K. 11/3 1964); f. 21/10 1906 i Helligsø, Thisted amt, søn af inspektør Jens Erik Jensen og hustru Johanne Elisabeth, f. Østergaard; g. 3/12 1931 m. Gurli J., f. Sørensen; student 1926, cand. theol. 1931, sognepræst i Veggerby-Bislev s. å., præst v. Timotheuskirken, Kbhvn. 1938, generalsekr. f. Kbhvn.s Kirkefond 1943, biskop over Alborg stift s. 1950, till. kgl. konfessionarius s. 1963; har skrevet: Den 10. April (2. opl. 1943), Farlig Frihed, 1955, Ordet og Livet, 1962 (2. opl. 1964), medudgiver af Pløj din Fure, 1943, redaktør af Min tro, 1953; medl. af best. f. Kristelig Akademisk Forening 1938–39, f. Teologkredsen 1939–42, formd. f. Valby KFUM 1938–43, sekr. f. Dansk Bibelskole 1940–42, medl. af best. s. 1942, medl. af best. f. Kbhvn.s Kirkefond 1940–43, livsvarigt medl. af repræsentantskabet, medl. af fællesbest. f. KFUM og KFUK i Danmark s. 1942, af best. f. Skt. Lukas Stiftelse s. 1944, f. Kirkelig Filmsforening s. 1945, medl. af fællesrådet f. Den kristne Ungdomsbevægelse s. 1944, af fællesrådet f. ungdomsorganisationerne s. 1945, af best. f. Dansk Sømandskirke i fremmede Havne s. 1952, formd. 1953–68, kirkelig konsulent i statsradiofoniens programvalg s. 1946, formd. f. best. f. Alborg børnehaveseminarium 1955–67.

Adr.: Bispegården, 9000 Ålborg.

Jensen, Henry Lars W., grosserer (K. 10/9 1968); medl. af Sø- og handelsretten.

Adr.: Strandgade 30, 1401 Kbhvn. K.

Jensen, Jens Christian Skrivers, generalmajor (K. 6/7 1967); f. 14/2 1911 i Ålborg, søn af overbetjent Niels Skrivers Jensen og hustru Anna, f. Norre; g. 22/11 1941 m. Grethe J., f. Malmer; realeksm. 1927, kontorudd. 1927–30, premierløjtnant 1935, kaptajn løjtnant 1941, fuldmægtig i krigsministeriet 1943–48, kaptajn 1945, oberstløjtnant 1952, kon- trolchef i forsvarsministeriet 1952–55, stabschef v.



E. Jensen
Biskop, kgl. konfessionar-
narius
Ålborg



J. C. S. Jensen
Generalmajor
Westerrönfeld, Vesttyskland



S. Aa. S. Jeppesen
Ambassadør, cand. jur.
Ankara



U. Jessen
Oberst, kammerherre
Lyngby

vestre landsdelskommando 1956, oberst 1959, chef f. region IV og 6. reg. s. å., generalmajor 1961, chef f. jyske divisionskommando s. å., f. de allierede landstyrker i Jylland-Fyn og Slesvig-Holsten 1968, studierejse t. USA 1953 og 1966.

Adr.: Kanalallee 15, 237 Westerrönfeld, Vesttyskland.

Jensen, Peder Frederik Koch, fhv. chefredaktør, cand. polit. (K. 13/5 1964) (F.Æ.L.4.); f. 30/11 1897 i Korsør, søn af skibsfører Johannes Theodor Jensen og hustru Sara Sofie Katrine, f. Schmidt; g. 2/11 1935 m. Kamma Bodil K. J., f. Stein; student 1915, cand. polit. 1922, medarbejder v. Dagbladet Børsen 1918, redaktionssekr. sst. 1922, ansvarsh. chefredaktør 1944-69, till. adm. direktør 1944-69; har skrevet: Esbjerg Handelsforenings Historie, 1937, medforfatter af Handels- og Kontoristforeningen gennem Hundrede Aar, 1941 og Holme-gaards Glasværk, 1950, till. biografier i Dansk biografisk Leksikon; medl. af best. f. Københavns Redaktørforening 1944-69, formd. 1947-49 og 1957-62, formd. f. best. f. A/S Børsen 1960-70, f. Journalistforeningen Den Danske Publiistiklubs seniorat og pensionskasse, næstformd. f. best. f. I/S Ritzaus Bureau 1959-63 og s. 1967, formd. 1963-67, medl. af pressens berigtigelsesnævn, af Foreningen Nordens råd, af statsministeriets offentlighedskommission 1956-63, af justitsministeriets udvalg om vidnefritagelse m. v. 1958-62.

Adr.: Danas Plads 12, 1915 Kbhvn. V.

Jeppesen, Svend Aage Sandager, ambassadør, cand. jur. (K. 1/1 1964) (D.r.K.M.) (M.T.Kha.) (F.Ar.R.O.1.) (F.Æ.L.4.) (N.St.O.3¹.) (S.N.3.); f. 3/9 1913 i Hvidbjerg, Thisted amt, søn af sognepræst J. M. Jeppesen og hustru Marie, f. Sandager; g. 25/6 1953 m. Judith S. J., f. de Kristoffy; student 1932, cand. jur. 1938, sekr. i udenrigsministeriet 1939, legationssekr. i Vichy 1943, vicekonsul i Hamburg 1944 (leder af arbejderkontoret u. det danske generalkonsulat), tjenstg. i udenrigsministeriet 1945, ambassaderåd v. den danske repræsentation v. Det nordatlantiske Råd, Paris 1952, generalkonsul i Leopoldville og Brazzaville 1957, ambassadør i Kairo og Khartoum og gesandt i Addis

Abeba 1961, till. ambassadør i Addis Abeba 1967, i Warszawa, Bukarest og Sofia 1967, t. rådighed f. udenrigsministeriet 1968, ambassadør i særlig mission v. uafhængighedsfestlighederne i Cameroun 1959-60, republikken Congo-Leopoldville 1960, republikken Congo-Brazzaville s. å., Algeriet 1963, till. leder af forhandlinger om handelsaftaler m. v. med en række lande 1949-52; formd. f. udenrigsministeriets rådg. udvalg vedr. den kontinentale sokkel i Nordsøen 1968, f. procesdelegationen vedr. samme f. Den internationale domstol, Haag 1968-69, leder af forhandlingerne m. Vesttyskland vedr. samme 1969-70, medl. af den danske delegation t. FN's 20. plenarforsamling, New York 1965, ambassadør i Ankara og Bagdad 1970.

Adr.: c/o Udenrigsministeriet, Christiansborg, 1218 Kbhvn. K.

Jessen, Ulf, oberst, kammerherre (K. 11/3 1966) (Chr.X.M.M.) (H.T.H.) (B.L.2.) (F.Æ.L.3.) (It.F.2.) (S.Sv.3¹.); f. 6/7 1909 på Frbg., søn af oberst Halvor Jessen og hustru Dorothea, f. Friis; g. 13/11 1934 m. Ruth J., f. Asmussen; student 1928, sekondløjtnant v. 2. reg. 1932, premierløjtnant v. livgarden 1933, kaptajnløjtnant 1938, frekventeret generalstabskursus 1940-41, tjenstg. i forsvarsministeriet 1941-46, fuldmægtig 1941-43, kaptajn 1943, adjutant h. forsvarsministeren 1945-46, kompagnichef v. livgarden 1946, souschef v. vestre landsdelskommandos stab 1947-51, oberstløjtnant 1952, chef f. Dronningens Livregiments I. batl. 1952-54, kommandør f. Dronningens Livregiment 1955-57, oberst 1958 og chef f. samme 1958-64, till. chef f. region I og garnisonskommandant i Ålborg 1959-64, chef f. H. M. kongens adjutantstab s. 1964; næstformd. f. Danmarks-Samfundet s. 1964, præsident f. Danske Soldaterforeningers landsråd s. 1970.

Adr.: Blomstervænget 33, 2800 Lyngby.

Johansen, Jens Holger, generalmajor (K. 4/10 1965) (H.T.H.) (A.F.L.3.); f. 2/12 1909 i Kbhvn., søn af lektor H. Th. Johansen og hustru Margrethe, f. Gammeltoft; g. 26/6 1937 m. Else J., f. Schaumann; student 1928, premierløjtnant i artilleriet 1932, kaptajnløjtnant 1938, kaptajn 1942,



J. H. Johansen
Generalmajor
Charlottenlund



H. Juul
Fhv. direktør
Villerslev, Bedsted Thy

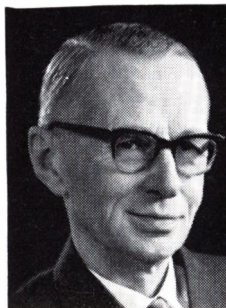

K. Aa. T. Kjær
Apoteker
Kbhvn. F



K. G. Knudsen
Fhv. kreditforeningsdirektør,
sognerådsformand
Holsted

oberstløjtnant 1951, oberst 1956, generalmajor 1960; assist. militærattaché v. den danske ambassade, Washington 1950, militærattaché sst. 1951-53, till. v. gesandtskabet i Ottawa 1951-53, chef f. 24. artilleriafd., Varde 1953, stabschef h. generalinspektøren f. artilleriet 1954, v. østre landsdelskommando 1956, chef f. sjællandske luftværnsreg., Kbhvn. 1958, t. rådighed f. hærkommandoen 1960, t. rådighed f. chefen f. hæren 1970; ildstøtteinspektør s. 1967.

Adr.: Ingersvej 28, 2920 Charlottenlund.

Johansen, Kai, udenrigsråd (K. 1/1 1965) (Gr. G.I.2.) (It.F.2.) (S.N.2¹.) (Tun.R.O.1.); f. 9/10 1902 i Næstved, søn af slagtermester P. Johansen og hustru Anna, f. Rasmussen; g. m. Gudrun J., f. Madssen; journalistudd. v. Næstved Tidende, ansat v. Vendsyssel Tidende, Hjørring, journalist v. Venstres Pressebureau 1930-35, korrespondent t. den danske venstrepressen, London 1936-38, leder af landbrugsrådets pressesekretariat, Kbhvn. 1938-48, presseattaché v. den danske ambassade, Washington 1948-60, till. v. det danske informationskontor, New York 1949-60 og Danmarks repræsentation v. De Forenede Nationer, ambassaderåd 1958, chef f. udenrigsministeriets presseafd. 1961, udenrigsråd 1962, overordentlig og befuldægtiget ambassadør i Nairobi s. 1969; tildelt Galathea-medaljen; redigeret Landbrugsrådets beretning Landbrugsudstillingen, Bellahøj 1938, medarbejder v. det illegale nyhedsbureau Information o.a. illegale blade u. besættelsen, dgl. leder af det illegale Informationsredaktion 1944-45, medarbejder v. Det Danmark vi bygger, 1943 og v. Danmarks Frihedskamp; presesekr. v. Det internationale Handelskammers kongres, Kbhvn. 1939, sekr. i Landbrugets radioudvalg og filmsudvalg 1943-48, medl. af best. f. Dansk Kulturfilm 1946-48 og s. 1961, medl. af koordineringsudvalget i New York og arbejdsudvalget i Kbhvn. t. forberedelse og gennemførelse af Danmark i USA 1960, formd. f. koordineringsudvalgene Denmark in Britain 1968, og Finn Danmark-Kampagnen 1968, vicepræsident f. best. f. Rebild-selskabet.

Adr.: Royal Danish Embassy, Hughes Bldg., Kenyatta Ave., P.O.B. 412, Nairobi, Kenya.

Johnsen, Karen Emilie, fhv. landsdommer (K. 26/9 1966); f. 9/9 1899 i Kbhvn., datter af sagfører Georg Johnsen og hustru Emilie, f. Grønqvist; student 1918, cand. jur. 1924, kst. sekr. i Kbhvn.s byret 1925, udnævnt 1926, studierejse t. London 1929-30, periodevis kst. dommer i Kbhvn.s byret 1935-38, byretsdommer 1939, dommer i østre landsret 1949-66, till. i domstolene vedr. landssvingere, lærer i familieret v. Den sociale skole 1937-66; tildelt universitetets guldmedalje 1927; har skrevet: Om Ægtefællers Raadighedsret efter skandinavisk ret, prisopgave 1927, fl. tidsskriftartikler, medforfatter t. Kvinden i Samfundet, Dansk Kvinde i Dag, Kvinden og Danmarks Ufredsaar, medarbejder bl. a. v. Dansk Husmoderleksikon; medl. af best. f. Danske Kvinders Nationalråd 1930-49, næstformd. 1941-49, medl. af best. f. Studenter-samfundets Retskhjælp for Ubemidlede 1930-50, f. Juridisk Forening 1934-58, f. Foreningen Kvinde-lige Akademikere 1938-48, næstformd. f. Fritidsklubben i Gentofte kommune 1939-54, medl. af den danske delegation t. FN's generalforsamling, New York 1953, medl. af justitsministeriets i 1957 nedsatte ægteskabsudvalg 1957-66, af best. f. Kaj Munks Mindefond og f. legatet Unge Mænds og Kvinders Uddannelseshjælp.

Adr.: Bygdevej 24, 2830 Virum.

Jock-Jorckston, Paul, oberst, kammerherre (K. 6/7 1968).

Adr.: Gardehusarkasernen, 4700 Næstved.

Jungersen, Søren, fhv. landinspektør (K. 15/8 1967) (DM); f. 11/2 1889 i Brønderslev, søn af sparekassedirektør, landinspektør Chr. Jensen Jungersen og hustru Mette, f. Nielsen; g. 30/10 1912 m. Karen Caroline J., f. Oxholm; landinspektør-eksm. 1911, bestyrer af landinspektørforretning i Maribo s. å., indehaver af samme 1912; tildelt Dansk Lawn-Tennis Forbunds ærestegn og Dansk Idræts-Forbunds ærestegn; medl. af best. f. Den danske Landinspektørforening 1924-39, næstformd. 1933-39, æresmedl. s. 1965, formd. f. Landinspektørernes gensidige Erhvervsansvarsforsikring 1930-55, æresmedl. s. 1960, repræsentant f. Østifternes Kreditforening 1928, næstformd. 1956, formd.

1962-66, repræsentant f. Købstædernes alm. Brandforsikring 1935, formd. 1945-67, medstifter af Dansk Lawn-Tennis Forbund 1920, medl. af forretningsudvalget 1920-30, medl. af best. f. Dansk Idræts-Forbund 1933-51, af forbundets amatør- og ordensudvalg 1952-64, medl. af best. f. Maribo Låne- og Discontobank 1931, formd. 1960-67, formd. f. tilsynsrådet f. Handelsbankens Maribo afd. s. 1967, f. A/S Maribo Dampmølle 1961, f. Lolland-Falsters stiftsmuseum 1939-55, medl. af best. f. Statsminister Reventlows Minde 1940-65, formd. f. naturfredningskomiteen f. Maribo og omegn 1939-58, medl. af vandløbslovskommissionen af 1933, af landbrugsministeriets arbejdsudvalg af 1949, af vandløbsrådet 1954-59, af jordfordelingskommissionen 1949-59, af Maribo amts grundforbedringsudvalg 1933-55, formd. f. Sammenslutningen af tekn. sagkyndige afvandskommissionsmedlemmer 1944-48 og 1951-54, tekn. sagkyndig f. Maribo kommune 1927-55 i h. t. byplanloven af 1938.

Adr.: Ll. Odinshøj 12, 3140 Ålsgårde.

Juul, Helge, fhv. direktør (K. 7/1 1966) (I.F.3.); f. 2/3 1896 i Vestervig, Thisted amt, søn af apoteker Edgar Juul og hustru Josephine Ulrikka Elisabeth, f. Siboni; g. 10/7 1920 m. Ulla J., f. Rybner; realeksm. 1912, styrmandeksm. 1918, skibsførereksm. 1919, specialudd. på Polyteknisk Lærestanstalt 1924-26, skibsførerbevis 1933, styrmd. i DFDS 1919-22, på statsisbryderne 1929, 1931, 1933 og 1934, navigationslærer 1922-37, fung. sekr. i Ministeriet f. Handel, Industri og Søfart 1924, fuldmægtig sst. 1937, ekspeditionseksr. 1946, fung. kontorchef 1947, udnævnt 1949, lærer v. Kbhvn.s Navigationskole 1937-46, direktør f. statens skibstilsyn 1954-66, interneret 1944-45; sekr. f. isbrydningsrådet 1938-54, medl. af navigationseksamenskommissionen 1946-54, formd. f. ministrykningsudvalget 1947-54, næstformd. f. søfartens fællesråd 1949-54, formd. f. udvalget ang. revision af de internationale søvejsregler m. v. 1949, f. udvalget vedr. foranstaltninger mod olieforurening 1954, f. rådet vedr. foranstaltninger mod olieforurening 1956-66, medl. af best. f. hydro- og aerodynamisk laboratorium 1959-60, delegeret v. den internationale konference om sikkerhed f. menneskeliv på søen, London 1960, medl. af kommissionen vedr. sikkerheden på søen 1961, Danmarks repræsentant i et af IMCO nedsat arbejdsudvalg f. tilrettelæggelse af en international konference om forholdsregler til forhindring af olieforurening af havet 1961, formd. f. den danske delegation v. den internationale konference ang. foranstaltninger til undgåelse af forurening af havet med olie, London 1962, Danmarks repræsentant i en af IMCO i 1964 oprettet underkomité til behandling af problemer i forb. m. olieforurening af havet, medl. af udvalget vedr. luftpudefartøjer 1965-66, formd. f. og medl. af fl. tekn. udvalg.

Adr.: Villerslev, 7755 Bedsted Thy.

Kjær, Knud Aage Thorvald, apoteker (K. 10/4 1965) (S.N.3.); f. 30/1 1898 i Kbhvn., søn af apoteker Th. Kjær og hustru Bodil, f. Jensen; g. 1° 7/6 1924 m. Anna Cathrine K., f. Grønvald, død

1957, g. 2° i 1959 m. Else Margrethe K., f. Schrøder; discipel på Nørrebro Apotek, Kbhvn. 1916-20, cand. pharm. 1922, laborator på Nordisk Insulinlaboratorium, Gentofte 1923-28, ass. i bakteriologi v. Farmaceutisk Lærestanstalt, Kbhvn. 1934-37, konsulent i sundhedsstyrelsens apotekerafd. 1935-42, afdelingsleder sst. 1944-65, indehaver af Smallegades Apotek, Frbg. 1942-49; tilforordnet medicinalnævnet 1940-52, medl. af best. f. Afviklingskassen f. salgbare Apotekerprivilegier 1940-42 og 1944-54 og af best. f. Apotekerfonden 1954-65, formd. f. Dansk Farmaceutforenings Kbhvn.s kreds 1933-35, medl. af best. f. foreningens studiefond 1933-42, af kommissionen vedr. apoteksvæsenet 1947-52, af kommissionen vedr. apotekeranordningen af 1951; tildelt hædersgave af Alfred Benzon's legat 1969.

Adr.: Hattensens Allé 2, 2000 Kbhvn. F.

Klokhøj, Albert Hansen, oberst (K. 18/4 1964).
Adr.: Nyråd Hovedgade 90, 4774 Nyråd.

Knudsen, Knud Godtfred, fhv. kreditforeningsdirektør, sognerådsformand (K. 23/11 1966); f. 11/2 1893 i Lundtofte, Ribe amt, søn af gårdejer Godske Knudsen og hustru Bodil Marie, f. Therkelsen; g. 2/5 1947 m. Rigmor K., f. Lauesen; frekventeret Holsted efterskole 1908-09, Ladelund Landbrugsskole 1917-18, egen landbrugsejendom i Holsted s. 1918, till. direktør f. Kreditforeningen af Kommuner i Danmark 1961-67; medl. af Holsted sogneråd 1925-62, formd. 1933-62, formd. f. Ribe Amts Sognerådsforeninger 1943-63, f. De samvirkende Sognerådsforeninger i Danmark 1954-66, medl. af Ribe amtsråd 1943-50, vurderingsformd. i Malt herreds vurderingskreds 1948-67, formd. f. Holsted Andels-Mejeri 1929-54, næstformd. f. best. f. Banken for Vejen og Omegn 1942, medl. af best. f. Kolding Andels-Svineslagteri 1951-62, medl. af overbevillingsnævnet 1954-67, elektricitetsrådet, fl. kommissioner og udvalg.

Adr.: Østergade, 6670 Holsted.

Knudsen, Aage Emil, handelsgartner (K. 23/9 1965); f. 10/10 1903 i Vejle, søn af møbelhandler K. Knudsen og hustru Petrine, f. Mortensen; g. 21/4 1930 m. Lilly K., f. Henriksen; eksm. fra Vejle kommunale mellem- og realskole 1918, udd. s. gartner i Ringsted 1918-22, gartnerformd. i Chr. Asmussens gartneri, Rødovre 1922-27, studierejse t. Tyskland, Holland og England 1927, egen virksomhed i Rødovre s. 1927; medl. af best. f. Alm. dansk Gartnerforening 1954-60, f. sammes Kbhvn.s kreds 1940-57, formd. 1948-57, medl. af best. f. Gartnerens Alderdomshjem s. 1940, formd. s. 1948, medl. af best. f. Havebrugets Forskningsfond s. 1944, f. Erhvervsrådet for Gartneri og Frugtavl 1948-67, formd. f. medhjælperprøvekommissionen indenfor Gartnerfaget 1950-68, næstformd. f. Københavns engros Grøntorv 1954-58, formd. s. 1958, f. best. f. Vilvorde Havebrugshøjskole s. 1958, medl. af statens jordlovsudvalg s. 1959, formd. f. best. f. Ejendomsakts. Rødovre Centrum s. 1963.

Adr.: Valhøjs Allé 40, 2610 Rødovre.



Aa. E. Knudsen
Handelsgartner
Rødovre



A. Larsen
Gartner
Stige Fyn



E. V. S. Lassen
Godsejer, kaptajn
Herlufmagle



V. Aa. H. K. Laursen
Oberst
Kbhvn. F

Konraden, Kristian Glud, afdelingschef, kommandør (K. 29/1 1964) (H.T.S.) (Br.S.M.F.M.) (Fi. H.R.2².) (S.Sv.3¹.); f. 3/7 1912 i Gesten, Ribe amt, søn af sognepræst Kr. G. Konraden og hustru Ingeborg, f. Andersen; g. 20/9 1939 m. Sigrød Margrethe K., f. Vermehren; student 1932, søløjtnant II 1937, I 1938, i marinestaben 1940-41, kaptajn-løjtnant 1942, undervandsbådschef 1943, i den danske brigade, Sverige 1944-45 (tjenstg. i den svenske flåde 5 mdr.), i marinestaben 1945-47, chef f. u-både og u-bådsgruppen 1947-50, orlogskaptajn 1950, i forsvarsministeriet s. 1950, adjutant h. forsvarsministeren 1951, kontorchef 1953-57, kommandørkaptajn 1954, frekventeret NATO Defence College, Paris 1957, afdelingschef i forsvarsministeriet s. 1957, kommandør 1961; medl. af best. f. Søe-Lieutenant-Selskabet 1941-43, af værnepligtsnævnet s. 1960, formd. f. Skibsfartens og luftfartens redningsråd s. 1960, næstformd. i udvalget f. Det grundtvigske Soldaterarbejde s. 1963, medl. af forsvarskommissionen af 1969, medl. af og formd. f. fl. udvalg u. forsvarsministeriet.

Adr.: Overgaden o. Vandet 64, 1415 Kbhvn. K.

Krog-Meyer, Herluf, fhv. sparekassedirektør (K. 25/1 1964); f. 13/12 1893 i Fåborg, Ribe amt, søn af sognepræst G. G. Krog-Meyer og hustru Lilly, f. Seidelin; g. 5/8 1919 m. Thyra K.-M., f. Søndergaard, død 1967; realeksm. 1909, elev i A/S Varde Bank s. å., fuldmægtig sst. 1917, bogholder 1919, underdirektør i Den sjællandske Bondestands Sparekasse, Kbhvn. 1931, direktør 1935-66; formd. f. Dansk Cricket Fond og f. Hjelpekorpset Kalvebod Bastion 1943-62, f. Soransk Samfund 1946-49, medl. af repræsentantskabet f. Danmarks Sparekasseforening 1947-66, f. Fællesbanken for Danmarks Sparekasser 1950-66, medl. af Terrainsportrådet 1943-47, af best. f. Kolonien Filadelfia 1950-61, f. A/S Sparevirke 1949-66, f. Dansk Landbrugs Realkreditfond 1960-66 og f. Sydslesvigfondens af 1955.

Adr.: Esperance Allé 1, 2920 Charlottenlund.

Larsen, Albert, gartner (K. 21/12 1964); f. 12/10 1892 i Stige, Odense amt, søn af gartner Lars Larsen og hustru Kirstine, f. Nielsen; g. 12/10 1922 m. Manon L., f. Hansen; udd. s. gartner 1906-10,

frekventeret Ollerup Gymnastikhøjskole 1918-19, studierejser t. Norge, Sverige, Finland, Tyskland, Holland, Belgien, Frankrig og Schweiz, gartneribestyrer i Lumby og Stige, etabl. eget gartneri i Stige 1922; medl. af best. f. Gartnerens Salgsforening, Odense 1929-65, formd. f. De samvirkende Salgsforeninger for Gartneri og Frugtavl 1933-65, medl. af hovedbest. f. Alm. dansk Gartnerforening 1938-60, næstformd. f. Erhvervsrådet for Gartneri og Frugtavl 1938-50, formd. 1950-68, medl. af Nordiske Gartneres Samvirke 1948-65, af landbrugsministeriets udvalg f. udlån fra Marshallmidler t. rationalisering af gartnerier m. m. 1948-66, medl. af gartneriøkonomisk driftsudvalg s. 1950, næstformd. f. Gartnerens Forsikringselskaber 1954-62, formd. s. 1962, formd. f. produktivitetsudvalget for Gartneri og Frugtavl s. 1962.

Adr.: Gartnervænget 9, 5494 Stige Fyn.

Larsen, Flemming Bussenius, generalmajor (K. 4/10 1964).

Adr.: OTAN, 1110 Bruxelles, Belgien.

Larsen, Georg Teodor, oberst (K. 2/2 1966).

Adr.: 115, Avenue des Eperviers, Woluwe St. Pierre, Bruxelles, Belgien.

Lassen, Emil Victor Schau, godsejer, kaptajn (K. 11/3 1966) (D.r.K.H.) (Ch.F.2) (Fi.B.F.M.1.) (Fi. B.H.) (Fi.Fr.4.m.sværd) (Fi.K.M.39-40) (Fi.L.2².) (Fi.r.K.2.); f. 11/8 1893 i Roskilde, søn af godsejer A. F. J. C. Lassen og hustru Ebba, f. Schau; g. 1^o 25/11 1919 m. Suzanne Marie Signe L., f. komtesse Raben-Levetzau, død 1953, g. 2^o 14/9 1955 m. Helen L., f. Eames, død 1964; student 1911, landvæsenlev 1911-14, hjemsendt s. sekondløjtnant 1915, forvalter 1915-17, ejer af Høvdingsgård 1917-29, af Bækkeskov 1929-36, till. driftsleder på avlsgårdene Alholm, Bremersvold, Lekkende, Beldringe og Høvdingsgård 1929-32, ejer af Tybjerggård og af ejendommene Quinchamali og Catrico, Chile, officier Observateur v. den internationale Ikkeindblandingskommission på den fransk-spanske grænse 1938-39, fændrik, løjtnant og kaptajn i dansk frivilligt korps og dansk Finlands batl. u. den finsk-russiske vinterkrig 1939-40; medl. af repræsentantskabet f. Dansk Skovforening 1933, af



K. E. Lehmann
Fhv. overkirurg, dr. med.
Hellerup



V. A. Lehnfelt
Fhv. direktør, civilingeniør
Kbhvn. K



N. E. Leschly
Oberst, kammerherre
Rønne

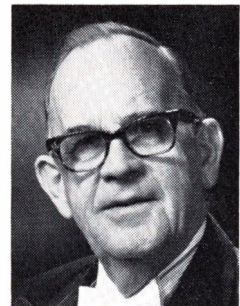

K. V. de Fine Licht
Stotsforvalter
Kbhvn. K

sammes best. 1934, af sammes handelsudvalg 1926-36, formd. 1934, medl. af best. f. og kommitteret f. A/S Dansk Skovindustri, Næstved 1933-58, formd. 1933-57, formd. f. best. og kommitteret f. A/S Vedexea, Næstved 1944-57, konservativ folketingskandidat i Sorø-Ringsted kredsen 1932, 1935, 1939 og 1943, formd. f. udvalget t. Indtegnning af fadderskaber i Danmark for børn af faldne finske soldater 1941-50, vicepræsident i best. f. The Henry L. and Grace Doherty Charitable Foundation, Inc., New York s. 1955, præsident f. Helen Lee Lassen Foundation, Santiago, Chile s. 1965.

Adr.: Tybjerggård, 4160 Herlufmagle.

Lassen-Nielsen, Morten, direktør, civilingeniør (K. 23/4 1965).

Adr.: Bukkeballevvej 31, 2960 Rungsted.

Laursen, Vagn Aage Henrik Kvolbæk, oberst (K. 4/10 1967) (H.T.H.); f. 14/11 1908 i Århus, søn af frisørmester Jens Kvolbæk Laursen og hustru Marie, f. Skytte; g. 9/4 1936 m. Solveig L., f. Lundby; realeksm. 1925, kontorudd. 1925-29, frekventeret Galster & Holbølls kursus 1930-32, premierløjtnant 1934, kaptajnløjtnant 1940, kaptajn 1944, oberstløjtnant 1952, oberst 1958, dansk repræsentant v. NATO's råd for forsvarsproduktion, London 1949-52, i Paris 1952-53, till. militær rådg. f. Danmarks ambassadør v. Atlantrådet, bataljonschef v. Slesvigske Fodregiment 1953-54, chef f. hærstabens forsynings- og transportafd. 1954-58, stedfortrædende stabschef v. det allierede hovedkvarter f. Nordeuropa, Kolsås, Norge 1968-61, chef f. region V. og Sjællandske Livreg. 1961-63, generalinspektør f. forsyningstropperne 1963-67, t. rådighed f. hærkommandoen 1967, chef f. forsvars gymnasium, hærens officersskole og hærens specialofficersskole s. 1968.

Adr.: Frederiksberg Slot, 2000 Kbhvn. F.

Lehmann, Karl Edgær, fhv. overkirurg, dr. med. (K. 19/12 1967) (M.T.Fi.) (M.T.Kha.) (Fi.Fr.4.) (F.M.M.4.) (N.r.K.H.) (N.St.O.3¹) (S.V.3¹); f. 12/9 1897 i Ålborg, adoptiv søn af sceneinstruktør Julius Lehmann og hustru Agnete, f. Hartmann; g. 16/10 1926 m. Aase L., f. Krarup; student 1915, cand. med. 1924, dr. med. 1933, hospitalsudd. i

Kbhvn. og provinsen 1924-28, ass. v. rigshospitalets røntgenklinik 1928-29, klinisk ass. v. sammes fødeafd. B 1928-32, ass. v. Samfundet og Hjemmet for Vanføre 1929-30, v. rigshospitalets kirurgiske poliklinik 1930-31, 2. reservekirurg v. Sundby Hospital 1932-35, 1. reservelæge v. kommunehospitalets afd. V 1935-39, specialistanerkendelse i kirurgisk gynækologi 1935, reservelæge v. Ortopædisk Hospital 1939-40, prosector chirurgiae v. Kbhvn.s universitet 1939-42, souschef v. Dansk Røde Kors' ambulance i Finland 1939-40, overlæge v. kommunehospitalets kirurgiske poliklinik 1940-42, overkirurg v. Skt. Lukas Stiftelse 1942-67, till. forsikringslæge v. Haand i Haand-konferencen s. 1936, studierejser t. Sverige, Tyskland, Øst-rig, Schweiz, Frankrig og England; tildelt Jutlandia-medaljen; har skrevet: Eklampsien i Danmark i Aarene 1918-27, disputats 1933, till. fl. eksperimentelle og kliniske arbejder om kirurgiske emner: formd. f. best. f. Selskabet for teoretisk og anvendt Therapi 1944-46, f. best. f. Dansk Røde Kors' afd. f. Kbhvn. og Omegn 1943-47, medl. af hovedbest. og forretningsudvalg f. Dansk Røde Kors 1943-50, formd. f. best. f. Præmieselskabet for Plejemødre s. 1948, medl. af udenrigsministeriets Jutlandiaudvalg 1950-53, formd. f. Forsikringslægerne Forening s. 1953, f. Dansk kirurgisk Selskab 1957-59, korresp. medl. af Svenska Läkarsällskapet 1954, af Norsk kirurgisk Forening 1965, æresmedl. i Association of Military Surgeons of the United States 1954.

Adr.: Strandagervej 25, 2900 Hellerup.

Lehnfelt, Vagn Arne, fhv. direktør, civilingeniør (K. 16/3 1967); f. 11/9 1898 i Ll. Næstved, Sorø amt, søn af hovedkasserer Johan Christian Emanuel Lehnfelt og hustru Ingeborg Agnes, f. Kempel; g. 24/6 1927 m. Claudia Vibeke L., f. Svanholm; student 1916, cand. phil. 1917, cand. polyt. 1922, assist. ingeniør v. vandbygningsvæsenet 1923, ingeniør sst. 1931, distriktsingeniør 1948, vandbygningsdirektør 1956-67; har skrevet fl. artikler i leksika og tidsskrifter, till. dagbladskronikker; sekr. i udvalget ang. inddæmning af Kalvebodstrand 1934-37, i udvalget ang. Rømdæmningen 1936-38, medl. af statens landvindingsudvalg 1940-56, af statens vandløbsudvalg s. 1942, sekr. i Hadsund-

broens best. 1944–56, formd. f. best. 1956–69, censor i tekn. hydraulik v. Danmarks tekn. Højskole 1947–67, landbrugsveterinærtets tilsynsførende m. afvandingsanlæggene i Tønder marsk 1948–69, medl. af Guldborgsundbrokommissionen 1949–58, tekn. sagkyndig f. landbrugsveterinærtets udvalg ang. bebyggelse i marsken 1950–55, medl. af samordningsudvalget vedr. marskområderne i Tønder amt 1953–67, Danmarks delegerede i Commission Internationale Permanente des Congrès de Navigation 1956–67, æresmedl. 1968, medl. af statsministeriets udvalg vedr. Hammerknuden 1956–58, af det trafikøkonomiske udvalg, spildolierådet og havnelovkommissionen 1956–67, formd. f. dispositionsplanudvalget f. Hirtshals by 1956–65, medl. af Thyborøndvalget af 1957, formd. f. Havnekorrosionsudvalget s. 1959, f. anlægsudvalget f. Hanstholm havn 1960–67, medl. af administrationsudvalget f. statens arealer v. Hirtshals s. 1963, af stormflodsudvalget f. Tønder og Ribe amter 1964–67, medl. af Akademiet for de tekniske Videnskaber s. 1959, af best. f. Dansk Ingeniørforenings bygningsingeniørgruppe 1947–53, formd. f. best. f. Vandbygningsinstituttet 1964–67, medl. af best. f. Kbhvn.s Frihavns-Akts. s. 1965, f. Korrosionscentralen 1965–69.

Adr.: Ved Volden 10, 1425 Kbhvn. K.

Leschly, Niels Erik, oberst, kammerherre (K. 18/4 1967) (H.T.H.) (A.F.L.3.) (Fi.H.R.2.) (F.Æ.L.3.); f. 23/2 1910 i Gentofte, Kbhvn.s amt, søn af generalmajor Erik Leschly og hustru Nanna, f. Smith Dahl; g. 28/4 1938 m. Agnete L., f. Ehnhuus; premierløjtnant i rytteriet 1933, berider 1937, generalstabstjeneste 1940–45, tjenstg. i Sverige og England 1944–45, skole- og geleddtjeneste 1945–47, souschef v. sjællandske division 1947–50, oberstløjtnant 1951, tjenstg. i Itzehoe 1950–51, frekventeret panserkursus i USA 1952, NATO Defense College, Paris 1954–55, chef f. panservåbnets skoler 1952–54, oberst og chef f. gardehusarreg. 1955–58, kammerherre 1959, chef f. officersskolen m. fl., Frbg. Slot 1959–61, generalmajor 1961–68 m. tjeneste i NATO, Washington D.C. 1961–64, till. militærattaché i USA og Canada, stedfortrædende stabschef v. AFNORTH, Oslo 1964–68, oberst og kommandant på Bornholm, chef f. 6. udskrivningskreds og mønstringsbestyrer f. Rønne og Hasle s. 1968; Danmarksminister i military 1935, i ridebanespringning 1937, aut. international skoleledningsdommer 1960; tildelt Det Danske Spejderkorps' hæderstegn 1961; førsteudgiver og redaktør af panservåbnets blad Kentaur 1954–57, medforfatter af bogen Frederiksberg Slotskirke 1710–1960; medl. af best. f. Dansk Ride-Forbund 1957–61, f. M. C. Dahls Familiefond s. 1958, formd. f. Københavns Officersforening 1959–61, distriktsformd. i Det Danske Spejderkorps s. 1960.

Adr.: Kommandantgården, 3700 Rønne.

Licht, Kai Vilhelm de Fine, slotsforvalter (K. 22/8 1968) (B.L.II.3.) (F.Æ.L.5.) (S.Kr.3.) (S.N.3.) (Stb.V.4.) (Ø.Æ.F.3.); f. 1/2 1900 i Kbhvn., søn af premierløjtnant i flåden, senere lodsolderm. i Hals M. K. de Fine Licht og hustru Laura, f. Kabbell; g. 1° 14/2 1930 m. Ella de F. L., f. Lehmann.

død 1956, g. 2° 2/7 1957 m. Maggi de F. L., f. Corneliussen; arkitekt 1923–29, kontorfuldmægtig i statens tilsyn m. håndværkerundervisningen 1929–35, fuldmægtig v. Christiansborg slotsforvaltning 1935, slotsforvalter sst. s. 1943; udstillet grafiske arbejder på Charlottenborg på Foreningen af 18. Novembers og på Grafisk Kunstnersamfunds udstillinger s. 1931.

Adr.: Frederiksholms Kanal 26, 1220 Kbhvn. K.

Lindhardt, Kaj Hee, generalmajor (K. 31/1 1967) (H.T.H.); f. 9/5 1913 i Kbhvn., søn af maskinmester Kai Hee Lindhardt og hustru Karla, f. Hansen; g. 25/11 1938 m. Inger Margrethe L., f. Lerche; student 1932, journalistlev 1933–35, sekondløjtnant 1938, premierløjtnant i ingeniørtropperne s. å., frekventeret officersskolens ingeniørkursus 1940–43, i den danske brigade, Sverige 1943–45, kaptajn 1945, kaptajn 1947, oberstløjtnant 1951, oberst 1961, generalmajor 1967, tjenstg. i krigsministeriet 1945, fuldmægtig sst. 1946, kontorchef i forsvarsministeriet 1950, bataljonchef v. sjællandske ingeniørreg. 1957, frekventeret Nato Defence College, Paris 1959–60, v. Nato, Paris 1961–63, afdelingschef i forsvarsministeriet 1963, souschef 1967, tjenstg. i forsvarsstaben 1970, chef f. sammes materielstab 1970.

Adr.: Brogårdsvej 22, 2820 Gentofte.

Lorck-Madsen, Axel, stiftamtmand (K. 19/12 1963).

Afgået ved døden 3/1 1968.

Lund, Frederik Christian, fhv. stadsarkitekt, M.A.A. (K. 4/10 1963) (F.O.A.) (S.N.2.) (Æt.S.3.); f. 28/2 1896 i Århus, søn af rektor Otto Lund og hustru Caroline, f. Krøyer; g. 20/10 1927 m. exam. jur. Kamla L., f. Bertelsen; student 1914, deltaget i udgravninger og rekonstruktioner i Delfi f. den franske skole, Athen 1925, afgang fra Kunstakademiet 1926, ansat h. stadsarkitekten i Kbhvn. 1927, fastansat u. stadsarkitektens direktorat 1930, stadsarkitekt 1943–66; tildelt akademiets guldmedalje 1929, Ny Carlsbergfondets store stipendium m. et års studieophold i Italien og Grækenland 1929, Træprisen 1961 og C. F. Hansen-medaljen 1966; medl. af Akademirådet 1946–66, af det særlige bygningssyn 1954–66, af de særlige kirkesyn f. kbhvske hovedkirker, Honorary corresponding member of The Royal Institute of British Architects.

Adr.: Drosselvej 28, 2000 Kbhvn. F.

Lund, Hakon, professor, dr. phil. (K. 18/1 1968) (C.F.F.H.) (H.T.C.F.); f. 2/2 1898 i Honumskov, Skanderborg amt, søn af gartner, landmd. Jens Johansen Lund og hustru Marentine, f. Kristensen; g. 20/7 1923 m. Bergljot Ingeborg L., f. Granzow Dahl; student 1915, cand. mag. 1922 (kemi), ass. v. universitetets kemiske laboratorium 1920, studieophold i Rostock 1922, v. University of Michigan, USA 1923–25, dr. phil. 1926, lektor v. Kbhvn.s universitet 1932, professor i kemi v. Århus universitet 1933–68, rektor f. Århus universitet 1940–41; har skrevet: Stadier i Trifenylnmetangruppen, disputats 1926, Vejledning i organisk Syntese, 1929, Lærebog i organisk kemi, 1954, till. afhandlinger i



F. C. Lund
Fhv. stadsarkitekt M.A.A.
Kbhvn. F

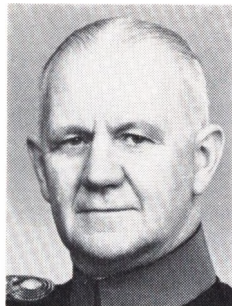

J. M. J. Lyng
Oberst
Viborg

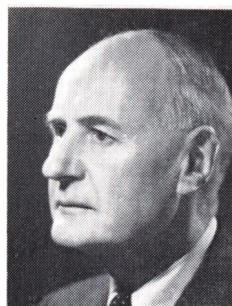

J. L. Lythcke-Jørgensen
Direktør, generalkonsul
Bruxelles



F. A. Madsen
Fhv. udskrivningschef,
cand. jur.
Roskilde

udenlandske fagtidsskrifter og i Videnskabernes Selskabs Meddelelser; medl. af indenrigsministeriets gaskommission 1934-39, næstformd. f. Jydsk Selskab for Fysik og Kemi 1934, formd. 1935-37 og 1942-45, medl. af best. f. De danske Spritfabrikker 1935, af Akademiet for de tekniske Videnskaber s. 1937, af Dansk Luftværnsforenings landsstyrelse 1937-40, af Dansk Ingeniørforening s. 1939, af hærens gaskommission 1939, af præsiediet f. Det Danske Selskab 1940-46, af præsiediet f. Det lærde Selskab, Århus 1946-49, 1954-57 og 1960-63, formd. f. Landsforeningen Dansk Arbejde's Århus afd. 1950-55, af hovedbest. s. 1951, medl. af best. f. A/S Aarhus Oliefabrik s. 1955, af undervisningsministeriets udvalg vedr. den matematisk-naturvidensk. uddannelse m. v. 1956-59, medl. af Videnskabernes Selskab s. 1959, formd. f. den danske best. f. de Nordiske Kemikermøder 1964-67, medl. af Danmark-Amerika Fondets forretningsudvalg og legatudvalg 1966-68.

Adr.: Skolevangs Allé 20, 8240 Risskov.

Lund-Andersen, Otto, landsdommer (K. 2/11 1967); f. 28/11 1902 i Vejle, søn af dommer Erik Lund-Andersen og hustru Christiane, f. Eggertsen; g. 10/7 1943 m. cand. merc. Gertrud Pauline Gether L.-A., f. Larsen; student 1921, cand. jur. 1927, dommerfuldmægtig i Ringsted s. å., i Køge 1928, civildommerfuldmægtig i Roskilde 1939, kriminaldommer i Kbhvn.s amts sdr. birk m. Amager birk 1951, dommer i østre landsret s. 1955, till. kst. politiadvokat i Kbhvn. 1935, kst. dommer i østre landsret 1945-46 og 1949-51, amanuensis h. bisoppen over Roskilde stift 1939-49; formd. f. naturfredningskomiteen f. Køge og omegn 1934-40, kasserer f. Roskilde stiftsfond 1945-51, medl. af finansministeriets udvalg t. revision af stempel- og tinglysningssafgiftslovene 1952-60, formd. f. benzinafgiftsnævnet 1958, f. reguleringskommissionen f. østre landsrets kreds 1961 (jfr. byggelovens § 53), f. tandlægenævnet 1965 og f. overtaksationskommissionen (off. vej) i Maribo, Præstø og Sorø amtsrådskreds 1965, suppleant t. overfredningsnævnet 1961, kommissionsdommer vedr. forhold på landbohøjskolen 1962-63.

Adr.: Hammerensgade 1, 1267 Kbhvn. K.

Lunn, Niels Sigismund, oberst (K. 2/2 1968).
Adr.: Kasernen, Grabowsvej 22, 7800 Skive.

Lyng, Jakob Markus Jensen, oberst (K. 21/9 1966) (H.T.H.) (F.M.E.P.); f. 1/4 1907 i Sønderbjerg, Thisted amt, søn af fisker Lars Lyng og hustru Dorthea, f. Pedersen; g. 14/9 1940 m. Ellen Margrethe L., f. Ploug; student 1926, premierløjtnant af fodfolket 1932, kaptajnløjtnant 1938, kaptajn 1943, oberstløjtnant 1951, oberst 1958, frekventeret hærens gymnastikskoles lærerkursus 1934-36, skoleofficer af fodfolket v. hærens officersskole 1947-51, næstkommanderende sst. 1951-53, chef f. fodfolkets sergentsskole 1954-59, f. Prinsens livreg. (3. reg.) 1959-69, till. chef f. region II 1960-69; tildelt Dansk Militært Idrætsforbunds hæderstegn 1968.

Adr.: Kokholmvej 2, 8800 Viborg.

Lythcke-Jørgensen, Jørgen Lauritz, direktør, generalkonsul (K. 1/1 1965) (Chr.X.Fr.M.) (M.T. Kha.) (B.K.4.) (B.L.4.) (N.St.O.3¹); f. 8/6 1889 i Kbhvn., søn af gårdejer Jens Jørgensen og hustru Cecilie, f. Lythcke; g. 24/9 1919 m. Johanne L.-J., f. Meidell; udd. s. ingeniør, etabl. fabrik i Bruxelles 1913 f. det engelske firma Nitrogen Products and Carbide Co., ansat i Det norske Aktieselskab for elektrokemisk Industri 1914-28, tjenstg. i Rostokin v. Moskva 1915-19, i Paris 1919-23, i Oslo 1923-28, etabl. fabrik i Bruxelles 1928 f. A/S Vest, Kbhvn., direktør 1928-33, etabl. eget firma i Bruxelles 1933 (generalrepræsentant f. A/S Fisker & Nielsen, Kbhvn. og Norsk Hydro, Elektrisk Kvalstofakts., Oslo), overdraget egen virksomhed t. A/S Fisker & Nielsen i form af aktieselskab 1961, direktør t. 1964, dansk konsul i Bruxelles 1933, generalkonsul 1954; tildelt Turistforeningen for Danmarks hæderstegn; medl. af den danske erhvervsdelegation t. Belgisk Kongo og Ruandi-Urundi 1956, medstifter af den skandinaviske forening i Bruxelles: Cercle Nordique, formd. 1931-33 og 1946-48, æresmedl. s. 1953, repræsentant i Belgien f. Turistforeningen for Danmark 1958, medstifter og æresmedl. af dansk-belgisk handelskammer 1961, vicepræsident f. Foreningen af fremmede Magters Konsuler i Belgien 1962.

Adr.: 254, Avenue Molière, Bruxelles, 6, Belgien.

Madsen, Frederik Albert, fhv. udskrivningschef, cand. jur. (K. 25/1 1964) (I.F.3.) (N.St.O.2.) (S. Kr.3); f. 16/2 1894 i Randers, søn af købmd. Mads Madsen og hustru Agnes Ragnhild, f. Jensen; g. 30/8 1925 m. Karen Kirstine M., f. Buhl; student 1912, cand. jur. 1919, fung. sekr. i indenrigsministeriet s. å., udnævnt 1921, fuldmægtig 1932, kst. chef f. 2. udskrivningskreds, Roskilde 1935, udnævnt s. å., afsked 1964, till. juridisk sekr. v. Grønlands styrelse, Kongeriget Danmarks Hypotekbank og Bogtrykafgets voldgiftsret, kst. landsfoged i Sydgrønland 1929-30; værge og godsforvalter f. Roskilde domkirke 1944-69, indenrigsministeriets konsulent i sager vedr. værnepligt og udskrivningsvæsen 1935-60, formd. f. Kirkeligt Centrum's Roskildekreds.

Adr.: Roarsvej 6, 4000 Roskilde.

Martensen-Larsen, Florian, stiftamtmand, cand. jur. & polit. (K. 1/1 1967) (N.St.O.2.); f. 2/10 1911 på Frbg., søn af højesteretssagfører Andreas Martensen-Larsen og hustru Else, f. Sommerfeldt; g. 14/11 1936 m. ekspeditionsskr., cand. jur. Gudrun M.-L., f. Krener; student 1929, cand. jur. 1935, cand. polit. 1940, studierejse t. USA 1946, fung. sekr. i indenrigsministeriet 1936, fuldmægtig v. Hjørring amt 1935-36, sekr. i indenrigsministeriet 1938, fuldmægtig 1944, kontorchef 1950, amtmd. over Thisted amt 1961, stiftamtmd. over Viborg amt 1970; redaktør af Nordisk Administrativt tidsskrift 1943-61, formd. f. den danske styrelse i Nordisk administrativt Forbund, næstformd. f. Amtsrådsforeningen af f. regionsplanudvalget for Nordjylland, medl. af biblioteksrådet, formd. f. tilsynsrådet f. Sparekassen for Thisted amt, f. best. f. Sagfører og vicekonsul J. M. N. Johansens Syge- og Rekreationshjem v. Thisted, f. Foreningen Nordens Thisted afd., byudviklingsudvalgene f. Thisted-Hanstholm-området og Nykøbing M-området, medl. af best. f. Thisted-Fjerritslev jernbane og f. udvalget ang. oprettelse af færgeforbindelse fra Thyborøn til Agger, administrator af socialministeriets alderdomshjem i Dragsbø 1961, formd. f. udvalget ang. Hanstholm bycenter 1964, medl. af udvalget ang. statens arealer i Hanstholm m.v. 1964, af best. f. Sallingsund Færgefart A/S 1963, af Nordjyllandsudvalget f. høre læreanstalter 1964, medl. af best. f. A. B. Recks og hustrus familielegat og fl. legatbest., formd. f. Selskabet til udgivelse af skrifter om danske mindesmærker 1964, censor i statskundskab v. Århus, Odense og Kbhvn.s universiteter.

Adr.: Amtsgården, 8800 Viborg.

Meyer, Johannes Siegfried, skuespiller (K. 13/5 1964) (DM) (MI&A) (F.O.A.) (Tun.N.I.4.); f. 28/5 1884 i Skodsborg, Kbhvn.s amt, søn af kgl. agent C. H. Meyer og hustru Olga, f. Klamke; student 1904, cand. phil. 1905, debut på Dagmar-teatret, Kbhvn. 1905 (Unge Strange i Dansen på Koldinghus), skuespiller v. Dagmar-teatret 1905-07, v. Folketeatret 1907-16, v. Det ny Teater, Dagmar-teatret, Betty Nansen Teatret, Scala, Gøglervognen

(Tivoli), Co-Optimist og Nørrebro Teater 1916-35, v. Folketeatret 1935-41, v. Det kgl. Teater 1941-53, derefter gæsteoptræden, bevillingshaver t. biografteatret Regina, Århus 1953, t. Metropol, Kbhvn. s. 1960; æreskunstner i Studenterforeningen, Århus 1953; hovedroller, bl. a.: Scapin i Scapins Skalkestykker, Putkræmmeren i Bolettes Bryllupsfærd, Argan i Den indbildt Syge, Sergej Petrovitsch i Labyrinten, Hjalmar Ekdal i Vildanden, Helmer i Et Dukkehjem, Professor Mensch i Han sidder ved Smeltediglen, Snedker Engstrand i Gengangere, Willy Loman i En Sælgers Død, Farfar i Kat på et varmt Bliktag.

Adr.: Christians Brygge 26, 1559 Kbhvn.K.

Moltke-Huitfeldt, Adam Nicolas greve, fhv. ambassadør, cand. jur. (K. 1/1 1965) (Fi.L.2.) (F.Æ.L.3.) (Gr.G.I.1.) (I.Kr.5.) (Ir.H.1.) (N.O.N.3.) (Stb.V.3.) (Æt.M.II.3.); f. 17/5 1908 i Paris, søn af kammerherre, Adam greve Moltke-Huitfeldt og hustru Louise Eigenie, f. Bonaparte; g. 28/5 1945 m. Margit M.-H., f. v. Rosen; student (Paris) 1927, cand. jur. 1936, sagførerfuldmægtig s. å., sekretærassistent i udenrigsministeriet 1937, attaché i Warszawa 1939, sekr. i udenrigsministeriet s. å., legationssekr. i Moskva 1940, sekr. i udenrigsministeriet s. å., legationssekr. i Helsingfors 1942, i Washington 1944, legationsråd i Haag 1950, fuldmægtig i udenrigsministeriet 1952, kst. kontorchef sst. s. å., udnævnt 1954, ambassadør i Teheran og Karachi 1958, i Athen 1964, i Tunis, Alger og Tripoli 1969-70, ejer af Espe gods.

Adr.: Espe, 4242 Boeslunde.

Mouritsen, Einer Thorndahl, landinspektør (K. 27/3 1965); f. 22/2 1902 på Frbg., søn af landinspektør Simon Mouritsen og hustru Martine, f. Thorndahl; g. 16/5 1933 m. Else M., f. Sørensen; student 1920, landinspektørreksm. 1925, bestalling 1927, ass. bl. a. h. faderen, medindehaver 1936; beskikket af ministeriet f. offentl. arbejder s. ledende landinspektør v. fl. anlæg på øerne, der gennemføres i medf. af reglerne om fremgangsmaåden v. ekspropriation vedr. fast ejendom s. 1952, v. afviklingen af de såkaldte skødeklauselejendomme 1946, medl. af det af samme ministerium nedsatte udvalg vedr. udarbejdelse af forslag t. ny vejlovgivning s. 1951, af samme ministeriums kommission t. undersøgelse af lovgivningens regler om den formelle fremgangsmaåde v. ekspropriationsforretningers foretagelse f. evt. at fremkomme til en generel lovgivning på dette område 1956, formd. f. taksationskommissionen f. Frbg. 1941-57, beskikket af ovennævnte ministerium s. fast medl. af overtaksationskommissionen f. Bornholms og Kbhvn.s amtsråds kredse m. de inden for disses grænser beliggende købstæder samt Frbg. kommune s. 1957.

Adr.: Goldschmidtsvej 17, 2000 Kbhvn. F.

Munck, Hans Ebbe, hofchef, cand. polit. (K. 11/3 1967) (FM.2*) (Kgl.B.M.1.) (A.F.M.1.) (H.R.2.) (Fi.L.2.) (Fi.M.M.4.) (N.H.VII Fr.K.) (S. H.E.1.) (Stb.B.E.3.) (Ty.F.R.F.2.); f. 14/1 1905 på Frbg., søn af direktør Povl Munck og hustru Meta, f. Iversen; g. 1° 12/1 1929 m. Kirsten M., f. Graae.



J. S. Meyer
Skuespiller
Kbhvn. V

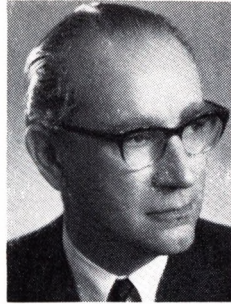

**A. N. greve
Moltke-Huitfeldt**
Fhv. ambassadør, cand. jur.
Espe, Boeslunde



O. Müller
Departementschef,
cand. polit.
Kbhvn. V



H. Møller
Fhv. korpschef, civilingeniør
Gentofte

ægteskabet opløst, g. 2° 30/4 1949 m. Birgit M., f. Valentin; student 1922, cand. polit. 1928, medarbejder v. Berlingske Tidende s. å., bladets korrespondent i Berlin 1929–31, i London 1931–35, redaktionssekr. 1931–35, udsendt korrespondent bl. a. t. krigen i Spanien 1936, t. den finske krig 1939–40 og 1941–42, bladets korrespondent i Stockholm 1940–42, redaktør af Information 1945, udenrigspolitisk redaktør v. Berlingske Tidende 1946, presseattaché v. den danske ambassade, London 1947, ambassaderåd i Helsingfors 1955, kst. kontorchef i udenrigsministeriet 1958, udnævnt 1959, ambassadør i Bangkok 1959–67, till. i Rangoon 1962–67 og gesandt i Saigon og Vientiane 1959–67, i Rangoon, Kuala Lumpur og Manila 1959–62, i Phnom Penh 1959–65, hofchef h. Hds. kgl. Høi-hed tronfølgeren s. 1967, aktiv i den danske frihedskamp 1940–45; ledsaget Winston Churchill på officiel rejse t. Danmark 1950; har udgivet: Strejftog i Nord, 1959, Døren til den frie Verden, 1967 (oversat t. svensk og fransk); medredaktør af Danmarks Frihedskamp 1945–46, af Scandinavia Past and Present 1958–59, redaktør af The National History Bulletin, Bangkok 1965–67; medl. af Scoresbysund komiteen, formd. s. 1967, medl. af best. f. Den danske Klub, London 1951–55, f. Anglo-Danish Society, London 1951–55, f. Siam Society 1959–67, vicepræsident 1965, formd. f. Foreningen Dansk Samvirke s. 1967, medl. af bestyrelsesrådet f. A/S Det Østasiatiske Kompagni s. 1967, medl. af best. f. A/S Atlas s. 1967, deltaget i Scoresbysund-ekspeditionen 1924, i Charcot-ekspeditionen 1926, i Courtauld-ekspeditionen t. Østgrønland 1935 (bestigning af Gunbørns tinde), medleder af dansk Nordøstgrønlands-ekspeditionen 1938–40, af dansk Pearyland ekspedition 1947, chef f. den danske og den internationale pressedelegation t. Grønland u. kongeparrets besøg 1952, ledsager f. tronfølgeren på reisen t. Østen 1963, t. Canada 1967, t. Nepal 1969, t. Grønland 1970, medstifter af Dansk Ekspeditionsfond 1947, medl. af komiteen f. British Northeast Greenland Expedition 1950–53, f. den Thai-danske præhistoriske ekspedition 1960–62 og 1965–66; tildelt Galathea-medaljen og Israels minde-medalje.

Adr.: Gefionsgade 1, 2100 Kbhvn. Ø.

Munck, Niels, civilingeniør (K. 14/6 1965) (Fi. L.3¹). (F./Æ.L.4.) (Ir.H.3.) (J.H.S.3.) (N.St.O.3¹). (P.Chr.3¹). (Rum.M.C.I.); f. 31/12 1902 i Skt. Petersburg, søn af maskinchef, civilingeniør Ove Munck og hustru Inger, f. Høffding; g. 4/6 1927 m. Ruth M., f. Mayntz-Clausen; student 1920, cand. polyt. 1927, ingeniør på byggekantoret i A/S Burmeister & Wain s. å., værkstedsingeniør sst. 1928, leder af maskinværkstedernes planeringskontor s. å., salgningeniør (Italien) 1933, direktionssekr. 1934, adm. direktør f. Bur-Wain Autodiesel A/S 1938 (overtaget af A/S B. & W. 1939), afdelingsdirektør og leder af Bur-Wain Autodiesel samt prokurist i Burmeister & Wain 1939, underdirektør i A/S Burmeister & Wain (salgsafd.) 1943, direktør 1948, adm. direktør 1952–65; medl. af best. f. Selskabet for industriel Udvikling 1935–41, af den danske komité f. World Power Conference 1936–57, vicepræsident 1952–57, medl. af best. f. Nordisk Diesel A/S 1939, næstformd. 1954–58, formd. 1958–60, næstformd. 1960–66 og s. 1967, formd. f. Dansk Ingeniørforenings sektion f. automobilteknik og -trafik 1939–46, medl. af best. f. Section Danoise de la Société des Ingenieurs Civils de France 1946–52, præsident 1949–52, medl. af Akademiet for de tekniske Videnskaber s. 1949, af Industrirådet 1950, af sammes best. 1960–66, medl. af best. f. A/S Dansk Frø- og Silo-Selskab 1950, f. Alpha-Diesel A/S 1952, formd. 1967–68, medl. af best. f. A/S Holeby Dieselmotor Fabrik 1952, næstformd. 1954–58, formd. 1958–65 og 1967–68, medl. af best. f. Burmeister & Wain American Corporation, New York 1954–65, f. A/S Nordisk Genforsikringsselskab 1955, f. A/S Nordisk Kabel- og Traadfabriker 1956, f. A/S Nordisk Industri Holding 1956–63, f. A/S Nordisk Diesel's Finansieringsselskab 1957, næstformd. 1967, medl. af best. f. Det danske Staalvalseværk A/S 1959, f. A/S Burmeister & Wain 1964, formd. 1967–68, medl. af repræsentantskabet f. Forvaltningsforeningen for Kapitalanlæg Investor 1956, medl. af atomenergikommissionen 1956–65, af Kbhvn.s havnebe.t., næstformd. 1968, medl. af best. f. Kbhvn.s Frihavns-Akts. 1958, af repræsentantskabet f. Privatbanken 1958, af Det internationale Handelskammers nationale danske komité 1958–65, af styrelsen f. Dan-

marks Skibskreditfond 1961–65, af forretningsudvalget f. Sammenslutningen af Arbejdsgivere indenfor Jern- og Metalindustrien 1962–66.

Adr.: Skovvangen 7, 2920 Charlottenlund.

Müller, Otto, departementschef, cand. polit. (K. 1/1 1967) (N.St.O.2.); f. 25/5 1914 i Rindom, Ringkøbing amt, søn af stationsforstander Fritz J. E. Müller og hustru Mathilde, f. Nielsen; g. 30/8 1941 m. Eli Anna M., f. Olsen; student 1933, cand. polit. 1939, sekr. i handelsministeriet s. å., fuldmægtig 1948, direktør f. direktoratet f. vareforsyning 1950, afdelingschef i handelsministeriet 1958, departementschef sst. s. 1960.

Adr.: Frederiksberg Allé 80, 1820 Kbhvn. V.

Møller, Arnold Mærsk Mc-Kinney, skibsreder (K. 2/12 1968) (J.H.S.2.) (S.Kr.3.); f. 13/7 1913 i Kbhvn., søn af skibsreder A. P. Møller og hustru Chastine Estelle McKinney; g. m. Emma Marie Mc-Kinney M., f. Rasmussen; medindehaver af skibsrederfa. A. P. Møller s. 1940; formd. f. best. f. Dampskibsselskabet af 1912 A/S, A/S Dampskibsselskabet Svendborg, Odense Staalskibsværft A/S m. fl. selskaber, medl. af fl. best., formd. f. Skibsfartsnævnet, f. A. P. Møller og Chastine McKinney Møllers Fond til almene Formaal, f. Den danske nationale Komité f. International Chamber of Commerce (I.C.C.); ejer af Bramsløkke hovedgård, Lolland.

Adr.: Valeursvej 6, 2900 Hellerup.

Møller, Harald, fhv. korpschef, civilingeniør (K. 15/5 1968) (H.T.C.F.) (D.r.K.Ft.) (C.F.F.H.) (F.M.R.3.) (I.S.I.2.) (Po.F.K.2.) (Ty.Br.Æ.K.2.); f. 11/8 1903 i Århus, søn af bygningsinspektør Kristian Møller og hustru Kirstine, f. Svenningsen; g. 13/9 1929 m. Lis Orkild M., f. Orkild; student 1922, cand. polyt. 1927, ingeniør i fa. Christiani & Nielsen, Cherbourg 1929–31, sekondløjtnant i feltartilleriet 1930, ingeniør h. stadsingeniøren, Århus 1931–40, till. timelærer v. Århus tekn. skole 1935–40 og brandsinspektør i Århus brandkorps' reserve 1936–40, brandchef i Århus 1940–50, till. leder og konsulenthverv f. luftværnet og distriktsbrandinspektør f. Midtjylland 1941–50, korpschef f. civilforsvarskorpset og brandtekn. konsulent i civilforsvarsstyrelsen 1950–68, konsulent v. civilforsvaret i Gentofte 1968, timelærer v. CF-korpsets Befalingsmandsskole og v. statens brandskole 1969; tildelt Jubilæumstegnet for Befalingsmænd og Menige i Købstædernes Brandkorps og Forsvarsbrødrenes æreskors; har skrevet artikler i fagblade for brandvæsen og civilforsvar; medarbejder v. Danmarks Kultur ved Aar 1940 og v. Hjælp – Brand- og redningsarbejdet i Danmark; frekventeret Civil Defence Staff College, England 1951, Fire Service College, England 1953, École Nationale de la Protection Civile, Frankrig 1957 og 1964, NATO Defence College, Paris 1957–58; sekr. f. det fælleskommunale udvalg for Århus luftbeskyttelsesområde 1939–49, medl. af fl. ministerielle råd, nævn og udvalg 1950–68.

Adr.: Søbredten 21 A, 2820 Gentofte.

Møller, Poul, finansminister, cand. jur. (K. 18/12 1968); f. 13/10 1919 på Frbg., søn af prokurist

Hugo Møller og hustru Olga, f. Müller; g. m. journalist Lis M., f. Jakobsen; student 1938, cand. jur. 1947, sekr. i overformynderiet 1939–48, i boligdepartementet 1948–52 (orlov 1950–52), landsretssagfører 1952, politisk og erhvervsøkonomisk chefredaktør v. Dagens Nyheder (Nationaltidende) 1953–58, lederskribent 1958–61, knyttet t. Berlingske Tidende 1961–68, statsrevisor 1961–68, finansminister i VKR-regeringen s. 1968; har udgivet: Vor Idé, 1942, Danmark – Socialt, 1946, De islandske Håndskrifter, 1965; forfatter af Politisk Haandbog, 1950; artikler i bøger, tidsskrifter og dagblade; medredaktør af Folkestyret i Dansk Humør, 1949, redaktør af Vor Tid 1950–55; formd. f. Konservative Gymnasiaster 1937–38, f. Studenterforeningens Konservative 1939–42, f. Konservativ Ungdoms Landsorganisation 1943–48, medl. af Det konservative Folkepartis hovedbest. 1943–48 og s. 1958, medl. af folketinget s. 1950, af sammes finansudvalg 1957–58, af Nordisk Råd 1958–68, af det udenrigspolitiske nævn 1960–68, af Europarådet 1964–68, sekr. f. Dansk Ungdomssamvirke Kbhvn.s afd. 1940–53, medl. af forretningsudvalget f. Landsforeningen Dansk Arbejde 1952–64, af ungdomskommissionen 1945–50, af kommissionen t. undersøgelse af uddannelsesetidens rationelle udnyttelse 1945–50, af folkeforsikringskommissionen 1950–55, af toldkommissionen 1953–59, af repræsentantskabet f. Københavns Kreditforening 1958–68, af best. f. Zeuthen & Aagaard A/S 1960–68, f. Kgl. Brandassurance Co. 1963–68.

Adr.: Grønningen 23, 1270 Kbhvn. K.

Møller Mikkelsen, Carl, direktør, cand. jur. (K. 8/6 1967) (Fi.L.31.) (F.Æ.L.4.) (It.F.3.); f. 9/4 1900 i Starup, Ribe amt, søn af repræsentant Jens Møller Mikkelsen og hustru Andrea, f. Kolding; g. 6/9 1928 m. Jenny Christiane M. M., f. Kjær; student 1917, cand. jur. 1925, sekr. i Kbhvn.s skattedirektorat s. å., fuldmægtig sst. 1937, kontorchef i overborgmesterens sekretariat 1938, sekretariatschef sst. 1947, direktør i direktoratet f. Kbhvn.s kommunes lønnings- og pensionsvæsen 1950–69, till. administrativ rådgiver f. Kbhvn.s kommunes pensioneringsråd 1954–69, sagfører 1937, landsretssagfører 1939; medl. af best. f. Danmarks Forvaltningsskole s. 1965, medl. af Kbhvn.s kommunes organisationsudvalg s. 1966, medl. af best. f. A/S Knabstrup Teglværk s. 1943, formd. s. 1959, medl. af best. f. A/S Skandinavisk Møler Industri, Sundby Mors s. 1946, formd. s. 1966, medl. af repræsentantskabet f. Københavns Discontokasse, Bank-Akts. 1956–69, af best. f. De forenede Grundejeres Glasforsikrings-Akts. s. 1957, f. A/S Joh. L. Madsen's efft. s. 1959, medl. af repræsentantskabet f. A/S Sjællandske Bank s. 1969.

Adr.: Dronningensgade 55, 1420 Kbhvn. K.

Maare, Thorkild Christian Amadeo Hansen, fhv. bankdirektør (K. 21/12 1964) (DM) (I.F.2.); f. 31/8 1894 i Kbhvn., søn af trykkeribestyrelse N. Chr. H. Maare og hustru Olga, f. Hansen; g. m. Henny M., f. Hartmann-Sørensen; student 1912, ass. i Privatbanken 1913, fuldmægtig sst. 1923, seks. 1928, underdirektør 1932, direktør 1937–65.

Adr.: Maaregården, Svanninge, 5600 Fåborg.

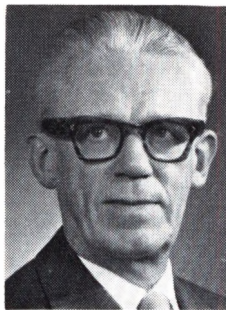

C. M. Mikkelsen
Direktør, cand. jur.
Kbhvn. K



A. K. Nielsen
Direktør, cand. act.
Gentofte



A. W. Nielsen
Adm. direktør
Valby



T. V. A. Oldenburg
Udenrigsråd, ambassadør.
cand. jur.
Klampenborg

Nielsen, Aksel Kousgaard, direktør, cand. act. (K. 25/1 1964) (DM); f. 31/5 1899 i Tisted, Ålborg amt, søn af kommunelærer Niels Peter Nielsen og hustru Mariane Jensine Katrine, f. Mikkelsen; g. 12/2 1927 m. Ellen Nøhr N., f. Hansen (død 1969); student 1920, cand. act. 1926, ansat i Statsanstalten for Livsforsikring s. å., aktuar i A/S Assurance-Compagniet Baltica 1929–37, underdirektør og beregner i Statsanstalten f. Livsforsikring 1938, matematisk direktør sst. 1948–69, till. aktuar i A/S Nordisk Gjenforsikrings Selskab og i A/S Nordisk Brandforsikring 1938–69; medl. af best. f. Den Danske Aktuarforening, formd. 1944–50, medl. af nævnet f. helbredsbedømmelse i tjenestemandssager s. 1947, af komiteen f. mindre gode liv 1948–69 og medl. af fl. udvalg og nævn, aktuar f. div. pensionskasser og pensionsfonds.
Adr.: Resedavej 9, 2820 Gentofte.

Nielsen, Anthon Wilhelm, adm. direktør (K. 6/11 1965) (D.r.K.M.) (Hjv.Ft.) (F.Æ.L.4.) (N.St.O.2²); f. 10/1 1909; g. m. Emma Andrés; udd. v. mejeri-brug og handel, studierejser t. Norge, Holland, Tyskland og England, direktør f. Aashøj Mejeri A/S 1930–51, f. Den kgl. Grønlandske Handel 1951–56, adm. direktør f. Carlsberg Bryggerierne s. 1956; medl. af best. f. Storkøbenhavns Mejerier indt. 1948, af Storkbhvn.s. Mejeriers Fællesindkøb og af Storkbhvn.s. Mejeriers Likvidationsselskab, medl. af fl. kommissioner og nævn vedr. Grønland, af kommissionen vedr. fiskeriministeriets forsøgslaboratorium indt. 1965, formd. f. det grønlandske ernæringsråd fra oprettelsen indt. 1964, f. Grønlandsfonden af 1959, medl. af Grønlandsudvalget af 1960 s. 1963, af forvaltningsnævnet 1952–65, af udvalget om centraladministrationens organisation indt. 1965, af priskontrolrådet 1955 (nu monopollrådet), medl. af atomenergikommissionen s. 1964, af Industrirådet s. 1956, af sammes best. s. 1961, formd. f. Bryggeriforeningen, f. Carlsbergs Mindelegat for Brygger I. C. Jacobsen, medl. af Akademiet for de tekniske Videnskaber, af best. f. Danmarks amerikanske Selskab 1956–62, formd. f. best. f. A/S Jydsk Landvinding, medl. af best. f. fl. erhvervselskaber, medl. af Landmandsbankens bankråd s. 1956, næstformd. 1961, formd. s. 1965,

formd. f. best. f. Carlsberg (Great Britain) Ltd., London, f. Carlsberg Welcome S.a.r.l., Luxembourg og f. Carlsberg Malawi Brewery Ltd., Blantyre, Malawi og medl. af best. f. Southern Bottlers Ltd., Blantyre, Malawi.

Adr.: Gl. Carlsberg Vej 16, 2500 Khvn. Valby.

Nielsen, Finn Carsten, departementschef, cand. jur. (K. 20/12 1966) (M.T.Kha.) (B.L.II 4.) (F.M. R.3.) (N.O.N.4.) (N.St.O.3¹) (Sv.r.K.2.); f. 4/12 1913 på Frbg., søn af grosserer Carsten Nielsen og hustru Ingeborg, f. Storr; g. 20/12 1938 m. Else N., f. Saabye; student 1932, cand. jur. 1938, fung. sekr. i socialministeriet s. å., udnævnt 1941, fuldmægtig sst. 1946, fung. afdelingschef i statsministeriets 2. departement 1950 (Grønlandsdepartementet), udnævnt 1953, i ministeriet f. Grønland 1955, landshøvding over Grønland 1960–63, departementschef i socialministeriet s. 1963, till. advokatfuldmægtig 1938–42, advokat 1942, bestalling deponeret, administrator f. Dansk Røde Kors' tuberkulosekontor 1947, f. United Nations International Tuberculosis Campaign 1947–49 og ledende sekr. v. Grønlandskommissionen 1949–50; medredaktør af tidsskriftet Grønland 1953–56; sekr. i samarbejdsudvalget vedr. internationalt hjælpearbejde 1945–49 og f. Kong Frederik IX's og Dronning Ingrid's Fond til Bekæmpelsen af Tuberkulosen i Grønland 1953–60, suppleant t. best. f. A/S Kryolitselskabet Øresund 1957–65, medl. af Arktisk Instituts råd 1957, af Grønlandsudvalget 1960–63, af best. f. A/S Grønlandsfly 1962–63, formd. f. Mødrehjælpens tilsynsråd, det socialpolitiske udvalg, den danske sektion af Nordisk Sammenslutning til Værn for Børn og Unge 1963–68, f. redaktionsudvalget f. Socialt Tidsskrift, næstformd. f. Socialforskningsinstituttets forskningsråd 1963, f. socialreformkommissionen 1964, medl. af Nordisk socialpolitisk komité og af Europarådets sociale komité 1963, af Forenede Nationers sociale komité 1964–66, viceformd. 1966, medl. af administrationsrådet 1965–69, formd. f. udvalget vedr. statens byggeadministration 1966–69, f. samordningsudvalget f. revalidering 1968, medl. af best. f. Københavns Brødfabrik s. 1965.

Adr.: Gl. Strandvej 199 A, 3060 Espergærde.

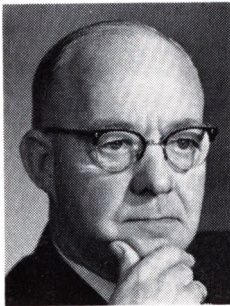

J. E. Olesen
Direktør
Gentofte



M. K. A. Olesen
Direktør, civilingeniør,
cand. jur.
Charlottenlund

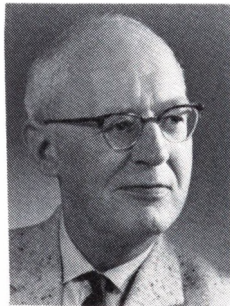

A. Orlrik
Registreringschef, cand. jur.
Lyngby



M. Pagh
Direktør, generalkonsul
Klampenborg

Nielsen, Tage Verner Gyldenløve, oberst (K. 1/10 1967) (H.T.F.) (A.F.L.3.); f. 7/10 1909 i Århus, søn af restauratør Johan Marius Nielsen og hustru Elise, f. Svensson; g. 12/1 1941 m. Elly Gudrun N., f. Frandsen; student 1929, sekondløjtnant 1934, premierløjtnant s. å., kaptajn i flyvevåbnet 1941, oberstløjtnant 1951, oberst 1955, frekventeret generalstabskursus 1942-43, Royal Air Force Staff College, England 1946-47, tjenstg. i NATO-staben, Oslo 1951-53, flyverattaché v. de danske ambassader i Washington og Ottawa 1953-56, chef f. flyvestation Ålborg 1957, f. flyvestation Værløse 1959, f. flyverstabens personelafd. 1961, f. flyvevåbnets officersskole og specialofficersskole s. 1963.

Adr.: Holmegårdsvej 10, 2920 Charlottenlund.

Oldenburg, Troels Valdemar Andreas, udenrigsråd, ambassadør, cand. jur. (K. 11/3 1965) (M.T. Kha.) (N.St.O.2²) (S.V.3¹) (Ø.E.F.2¹); f. 16/10 1915 i Kbhvn., søn af landsdommer Erik Oldenburg og hustru Ursula, f. Müller; g. 14/10 1942 m. Marie O., f. Gasmann; student 1933, cand. jur. 1939, sagførerfuldmægtig 1940-41, fung. sekr. i udenrigsministeriet 1941, udnævnt 1943, attaché i London 1945, legationssekr. sst. 1946, fuldmægtig i udenrigsministeriet 1947, konsul v. konsulatet i Flensborg 1950, fuldmægtig i udenrigsministeriet 1954, kontorchef sst. 1957, ambassaderåd v. Danmarks faste repræsentation v. Det nordatlantiske Råd, Paris 1959, viceudenrigsråd i udenrigsministeriets politik-juridske afd. 1962, overordentlig og befuldmægtiget ambassadør i Peking 1965, udenrigsråd og chef f. udenrigsministeriets politisk-juridske afd. s. 1968, till. sekr. f. det udenrigspolitiske nævn 1954-57; medl. af den danske delegation t. FN's konference i Genève om retsordenen på havet 1958 og af den danske delegation t. FN's 17. plenarforsamling i New York 1962, vicepræsident f. Dansk Kirke i Udlandet s. 1968.

Adr.: Fabritius Allé 19, 2930 Klampenborg.

Olesen, Jens Ejnar, direktør (K. 20/12 1968); f. 10/12 1898 i Århus, søn af portner Christian Marius Olesen og hustru Nikoline Hansigne Kirstine, f. Johansen; g. 1° 12/7 1923 m. Edith Margrethe

O., f. Hansen, død 1957, g. 2° 15/3 1958 m. Betty O., f. Andersen; handels- og kontorudd. i Jydsk Andels-Foderstofforretning, Århus 1914-17, ansat i ernæringsrådet 1917-19, sekr. i Jydsk Andels-Foderstofforretning, Kbhvn. 1919, prokurist sst. 1925, underdirektør 1932, direktør 1936-68, till. direktør f. Centalkontoret for indkøb af korn- og foderstoffer 1939-48; næstformd. f. Kbhvn.s Bedømmelses- og Voldgiftsudvalg for korn- og foderstofhandelen 1942-69, medl. af Andelsudvalget, af best. f. Sammenslutningen af Havne- og Købmands-Organisationer i Danmark 1944-68, af best. f. Danske Korn- og Foderstofimportørers Fællesorganisation 1948-69, af repræsentantskabet f. Landbrugets Kornforædling 1947-69, næstformd. f. best. f. Centalkontoret for indkøb af korn og foderstoffer 1948-53, medl. af hovedbest. f. Dansk Arbejdsgiverforening 1952-68, af best. f. Forsikrings-Akts. Skandinavia, formd. f. best. f. Landsteknik A/S og f. DLG Teknik A/S, medl. af best. f. Dansk Landbruks Andels-Maskinindkøb.

Adr.: Ridehusvej 12, 2820 Gentofte.

Olesen, Mogens Knud Arnold, direktør, civilingeniør, cand. jur. (K. 17/2 1967); f. 5/10 1902 i Kbhvn., søn af afdelingschef O. C. Olesen og hustru Gerda, f. Hallenborg; f. 5/9 1930 m. Nanna O., f. Bechmann; student 1919, cand. polyt. 1924, cand. jur. 1932, ingeniør v. DSB 1924-43, sagførerfuldmægtig 1932-43, medhjælper h. statsbanernes auditør 1939-43, kontorchef i De gensidige Forsikringsselskabs fællessekretariat 1943-45, direktør i Den alm. Brandforsikring for Landbygninger 1945, adm. direktør s. 1961, till. sekr. i Fællesrepræsentationen for danske, gensidige Forsikringsselskaber, i Foreningen af gensidige, danske Brandforsikringsselskaber, i Bygningsbrandforsikringsforeningen, i Bygningsbrandforsikringsnævnet og i Sønderjydsk Brandvænsudvalg 1943-45; medl. af best. f. Foreningen af Ingeniører i Statens Tjeneste 1937-39, af repræsentantskabet f. Dansk Ingeniørforening 1937-39, af best. f. Foreningen af gensidige danske Brandforsikringsselskaber 1947-49, af Dansk Brandvæns Komité 1948, af sammes forretningsudvalg 1962-68, af Assurandør-Societets komité 1949-60, næstformd. 1965, medl. af

best. f. Bygningsbrandforsikringsforeningen 1949, næstformd. 1953–55 og 1961–63, formd. 1955–57 og s. 1963, medl. af best. f. Fællesrepræsentationen for danske gensidige Forsikringsselskaber 1949–60, formd. s. 1965, formd. f. Bygningsbrandforsikringsnævnet s. 1950, medl. af best. f. Forsikringsforeningen i Kbhvn. 1950–54, f. A/S Genatom 1957, næstformd. 1961, formd. s. 1967, medl. af og formd. f. delegationen f. Nordisk gensidig Brandforsikring 1960, medl. af best. f. Forsikrings Akts. Skandinavia 1962, medl. af Gentofte kommunalbest. 1950–62, rådmd. 1955–61, 1. næstformd. 1957–62, medl. af best. f. A/S Strandvejs-Gasværket 1951–59, næstformd. 1952, formd. 1953–59, medl. af byplannævnet (hovedstadsafd.) 1954–60, af best. f. Gentofte kommunes tekniske Selskab og Tekniske skole 1954–60, formd. 1954–57, medl. af best. f. Hellerup-Maglegård Grundejerforening 1958, næstformd. f. best. f. Nordsjællands Elektricitets og Sporvejs Akts. 1959–63, medl. af best. f. Elektricitetselskabet Isefjordværket 1959–63, Dansk Atomforsikrings Pool 1962, statens byggeforskningsinstitut s. å. og af repræsentantskabet f. Privatbanken s. 1964.

Adr. Maglemosevej 2, 2920 Charlottenlund.

Olrik, Asbjørn, registreringschef, cand. jur. (K. 27/9 1967); f. 1/11 1902 på Frbg., søn af professor, dr. phil. Hans Olrik og hustru Dagmar, f. Hansen; g. 31/3 1931 m. Gertrud O., f. Ostenfeld; student 1920, cand. jur. 1927, dommerfuldmægtig i Bogense s. å., sekr. i handelsministeriet s. å., fungerede her s. sekr. f. kommissionen vedr. tilvejebringelse af statsskoleskibet Danmark og f. de nordiske sølovskommissioner, samt s. censor v. navigationseksaminerne, 1931 till. sekr. i skibsregistreringskontoret i Kbhvn., skibsregistrator 1937, chef f. skibsregistret 1958; till. tillidsmd. f. forsikringsrådet og redaktør af Danmarks Skibsliste.

Adr.: Gartnersvinget 47, 2800 Lyngby.

Pagh, Mogens, direktør, generalkonsul (K. 25/6 1968) (Chr.X. Fr.M.) (J.H.S.2.) (S.Kr.3.); f. 9/12 1911 i Fredericia, søn af postinspektør Hans Jørgen Pagh og hustru Theodora, f. Møller; g. 22/9 1936 m. Kisse P., f. Carlsen; student 1929, ansat i A/S Det Østasiatiske Kompagni s. å., filialtjeneste i Shanghai, Hongkong og Canton 1931–39, filialdirektør i Hongkong 1939–48, i San Francisco 1949–52, eneprokura v. hovedkontoret i Kbhvn. 1953, underdirektør 1954, adm. direktør s. 1956; formd. f. best. f. Det Østasiatiske Kompagni, Det Østasiatiske Kompagnis Holding-Akts. og fl. af daterselskaberne, f. Plumrose A/S, P. & S. Plum A/S, Viggo Østergaard A/S, Det Vestindiske Kompagni A/S, St. Thomas og Tahsis Co. Ltd., Vancouver, medl. af best. f. A/S Bloch & Behrens af 1970, A/S Det Danske Luftfartselskab, United Baltic Corporation Ltd., London, A/S A. M. Hirschsprung & Sønner, Thrige-Titan A/S, f. Adela Investment Company S.A., Luxembourg, medl. af repræsentantskabet f. Scandinavian Airlines System, næstformd. i bankrådet f. A/S Den Danske Landmandsbank, medl. af The International Advisory Board of Chemical Bank New York Trust Company, New York, af atomenergikommissionen 1956

–67, af Akademiet for de tekniske Videnskaber s. 1962, af Industriraadet s. 1966, formd. f. Dansk Lawn-Tennis Forbund 1958–63, medl. af best. f. Det udenrigspolitiske Selskab, Dansk Samvirke og Søfartens Fremme.

Adr.: Tårnbæk Strandvej 128, 2930 Klampenborg.

Paludan, Janus August Worm, ambassadør, cand. jur. (K. 7/3 1968) (D.r.K.M.) (N.St.O.2.) (S.H.E.3.) (Ty.F.R.2³); f. 20/8 1920 i Silkeborg, søn af læge Julius Gustav Paludan og hustru Marie-Louise, f. Bull; g. 1° 1/10 1943 m. Inger Marie P., f. Christensen; g. 2° 6/8 1969 m. Ann Elizabeth P., f. Murray; student 1938, cand. jur. 1944, ansat i 1. hovedrevisorat s. å., fung. sekr. i udenrigsministeriet 1945, udnævnt 1946, fuldmægtig 1946, ambassadesekr. i London 1950, i Bonn 1952, ambassade-råd 1954, v. NATO-delegationen i Paris 1957, kontorchef i udenrigsministeriet 1959, generalkonsul i Leopoldville 1961–62, i Brazzaville 1961, ambassadør i Leopoldville 1962, viceudenrigsråd i udenrigsministeriets politisk-juridiske afd. 1965, udenrigsråd og chef f. afd. 1967, ambassadør i Rio de Janeiro s. 1968.

Adr.: Rue Barão do Flamengo 22, Rio de Janeiro ZC-01, Brasilien.

Paulson, Bjarne With, ambassadør, cand. jur. (K. 11/3 1964) (M.T.Kha.) (A.F.1.) (Ch.F.1.) (I.F.1.) (F.Æ.L.3.) (Is.Sk.M.) (N.H.VII Fr.M.) (Sv.r.K.2.) (Ty.F.R.F.2³); f. 28/11 1912 i Kbhvn., søn af kontorchef Olafur Paulson og hustru Ellen, f. With; g. 15/5 1936 m. Agnete P., f. Boeg; student 1931, cand. jur. 1939, sekretæraspirant i udenrigsministeriet s. å., udnævnt 1942, udsendt af ministeriet t. Tyskland 1945 for at bistå v. hjemsendelsen af danske og norske deporterede, legationssek. i Paris 1946, 1. ambassadesekr. sst. 1947, handelssek. og 1. vicekonsul i London 1949, fuldmægtig i udenrigsministeriet 1951, kontorchef sst. 1954, ambassaderåd i Bonn 1957, overordentlig og befuldmægtiget ambassadør i Reykjavik 1960, i Buenos Aires, Asuncion, Montevideo og Santiago de Chile s. 1965, medl. af den danske delegation t. FN's plenarforsamling i New York 1961.

Adr.: Real Embajada de Dinamarca, Avenida Leandro N. Alem 1074, Buenos Aires, Argentina.

Pedersen, Hans Aksel Ib, oberst (K. 2/2 1967).

Pedersen, Sigurd, civilingeniør (K. 25/1 1967) (Stb.B.E.3.); f. 8/ 12 1901 i Thisted, søn af kommunelærer H. Pedersen; g. 5/11 1932 m. Margrethe P., f. Clausen; student 1921, cand. polyt. 1927, ingeniør i F. L. Smidth & Co. A/S, Kbhvn. s. å., i sammes Tokyo afd. 1932, i New York 1937, leder af F. L. Smidth & Co. (Bombay) Ltd. 1939–42, og 1946–49, rådg. ingeniør f. den indiske regering i sager vedr. cementproduktionen 1942–46, underdirektør i F. L. Smidth & Co. A/S, Kbhvn. 1950, direktør sst. 1953, direktionsrådets formd. 1960–66, till. direktør i F. L. S. Overseas A/S 1953–66, till. dansk konsul i Bombay 1949–50; medl. af best. f. F. L. Smidth & Co. (Bombay) Ltd. s. 1939, f. A/S Jernkontoret, Kbhvn. s. 1950, A/S Aalborg Portland-Cement-Fabrik s. 1953, A/S



B. W. Paulson
Ambassadør, cand. jur.
Buenos Aires

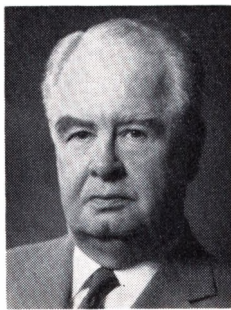

E. D. A. Richter
Højesteretsagfører
Charlottenlund

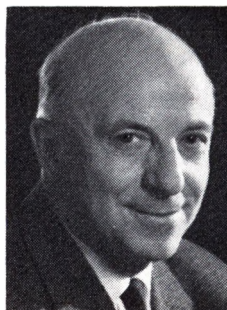

T. B. Roepstorff
Landsdommer
Hellerup

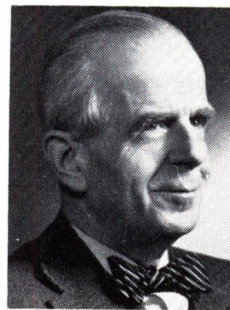

H. Rohde
Departementschef, cand. jur.
Kbhvn. Ø

Varde Staalværk s. 1854, A/S Nordiske Kabel- og Traadfabrikker s. 1959, Cumberland Holdings Ltd., London s. 1961, F. L. Smidth & Co. A/S og F. L. S. Overseas A/S s. 1962, formd. f. begge s. 1963, medl. af best. f. Green Park Equity Trust Co. Ltd., London s. 1962, f. Cement Investments A/S s. 1963, The Tunnel Portland Cement Co. Ltd., London s. 1965, Atlas Copco A/S, Assurance-Comp. Baltica Liv A/S og Nordania Leasing A/S s. 1966, Incentive A/S og Cement Ltd., Dublin s. 1967, formd. f. best. f. A/S Det danske Luftfartsselskab og A/S SAS-Invest 1959–61, medl. af repræsentantskabet f. A/S Det danske Luftfartsselskab s. 1966, medl. af atomenergikommissionen s. 1956, af Akademiet for de tekniske Videnskaber s. 1960.
Adr.: Grønningen 15, 1270 Kbhvn. K.

Permin, Ole-Christian, generalmajor (K. 4/10 1968) (H.T.H.) (Hjv.Ft.) (Sv.Hjv.1. og 2.); f. 28/7 1913 på Frbg., søn af oberst O. H. Permin og hustru Nancy, f. Aarestrup; g. 23/4 1937 m. Vibeke P., f. Lembecke; student 1939, stud. v. Polyteknisk Lærestalt 1931–33, premierløjtnant i infanteriet 1936, frekventeret generalstabskursus 1941–43, kaptajnløjtnant 1942, tjenstg. i krigsministeriet 1943–49, kaptajn 1945, kompagnichef v. danske livreg. 1949–51, stabschef v. hjemmehæren 1951–57, oberstløjtnant 1952, t. rådighed f. hjemmehæren 1957–61, oberst 1959, regionsleder, oberst i hjemmehæren og chef f. hjemmehærensregion VI 1961–65, generalmajor i hæren, chef f. hjemmehæren og hærhjemmehærensinspektør s. 1965; chef f. Akademisk Skytteforenings terrainsportsafd. 1944–47, f. Christiansborg batl. 1944–45, formd. f. kbhvn.ske O-grupperes hjemmehærensforening og medl. af hjemmehærensforeningernes Kbhvn.s-ledelse 1946–48, lærer i taktik v. forsvarsakademiet 1952–57, medl. af best. f. Akademisk Skytteforening 1944–47, sekr. i Det krigsvidenskabelige Selskab 1945–50, medl. af hovedbest. f. Fællesorganisationen af Officerer i Hæren 1952–56 og 1957–60, præsident f. De danske Brevdueforeninger s. 1968.

Adr.: Hovmarksvej 30, 2920 Charlottenlund.

Peschardt-Hansen, Holger, civilingeniør (K. 3/12 1965); f. 15/5 1896 i Middelfart, søn af arkitekt

Niels Christoffer Hansen og hustru Dagmar, f. Peschardt; g. 1° 5/11 1921 m. Gudrun Agnete Suzette Lawaetz, ægteskabet opløst 1945, g. 2° 5/5 1956 m. Ruth P.-H., f. Hornbeck; student 1914, cand. phil 1915, alumne på G. A. Hagemanns kollegium 1916–19, cand. polyt. 1919, ingeniør i fa. Andersen-Heegaard, Kbhvn. s. å., i A/S Birch & Krogboe 1920, medindehaver 1933, till. egen rådg. ingeniørvirksomhed s. 1928; har ledet projekteringen af ingeniørarbejder v. bl. a. institutionssygehusbyggeri i provinsen, Palladium, universitetsinstitutter, radiohuset, Kastrup Lufthavn og Danmarks tekn. Højskole, Lyngby; censor v. Danmarks tekn. Højskole s. 1939 (varme og ventilation), medl. af best. f. Foreningen af rådgivende Ingeniører 1940–67, formd. 1949–67, medl. af hovedbest. f. Dansk Ingeniørforening 1945–51 og 1957–63, medl. af sammes responsudvalg, samt medl. af og i fl. tilfælde formd. f. en lang række normudvalg m. m. indenfor foreningen, medstifter af og formd. f. best. f. Dansk Selskab for Opvarmnings- og Ventilationsteknik 1945–61, æresmedl. 1962, medl. af best. f. Lydteknisk Laboratorium 1945–70, formd. 1967–70, medl. af best. f. statens byggeforskningsinstitut 1947–62, formd. 1953–59, medl. af repræsentantskabet s. 1965, af Gentofte kommunes bygningskommission 1952–63, næstformd. f. boligministeriets udvalg for bygningsopvarmning s. 1953, medl. af Akademiet for de tekniske Videnskaber s. 1954, af Danmarks naturvidenskabelige Samfund s. 1967, af licitationskommissionen 1955–63.
Adr.: Skovdammen 9, 2880 Bagsværd.

Petersen, Axel Carl Georg, civilingeniør (K. 19/3 1966).

Adr.: Søvej 6, 2880 Bagsværd.

Reinhard, Erik, direktør (K. 13/5 1964).
Afgået ved døden 7/3 1967.

Richter, Einar Dankvart Andreas, højesteretsagfører (K. 30/8 1968); f. 25/9 1898 i Horsens, søn af dommer Andreas B. Richter og hustru Ellen, f. Thomsen; g. 12/6 1923 m. Ruth Almira R., f. Ammentorp, ægteskabet opløst; student 1916, cand. jur. 1922, landsrettsagfører i Kbhvn. 1926, offentlige sager 1931, højesteretsagfører s. 1942;

medl. af best. f. Studentersamfundets Retshjælp for Ubemidlede s. 1927, formd. 1936-61, sekr. i Danske Korn- og Foderstof-Importørers Fællesorganisation, kasserer f. De danske Lægers Hjelpeforening, formd. f. best. f. KKKK A/S, f. A/S Olaf H. Smith, A/S Aug. Christgau, A/S Julius Heckscher, Kryolith-Mine og Handelsselskabet A/S, Krøluldsfabrikken Lama A/S, f. Næstved Kul & Koks Kompagni A/S, Dampmøllen Victoria A/S Odense m. fl., medl. af best. f. Kryolitselskabet Øresund A/S, Forenede Kaffe-kompagnier I/S, A/S Sagførernes Auktioner m. fl., medl. af kredsbest., f. 1. sagførerkommissionen 1936-44, af sagførernævnet 1953-61, ledende senior i Studenterforeningen 1947-48, medl. af best. f. Skagens Museum 1954-64, formd. f. Københavns Boldklub 1962-65.

Adr.: Kratvænget 17, 2920 Charlottenlund.

Ritzau, Lauritz, fhv. direktør (K. 20/1 1966).
Afgået ved døden 23/5 1967.

Roelsen, Axel, overregistrator, cand. jur. (K. 24/1 1968); f. 24/5 1906 i Fredericia, søn af kaptajn, lærer Carl Vilhelm Roelsen og hustru Ellen Elisabeth, f. Risom; g. 9/12 1944 m. Elisabeth R., f. Dam; student 1924, cand. jur. 1930, sagførerfuldmægtig i Alborg s. å., dommerfuldmægtig i Silkeborg 1931, sagførerfuldmægtig i Kbhvn. 1932, sagfører 1937 (bestillingen deponeret), sekr. i handelsministeriet 1932, fuldmægtig 1939, ekspeditionssek. 1943, kontorchef 1948, overregistrator v. aktieselskabsregistret s. 1957, till. ministersek. 1943-45, kst. direktør f. tilsynet m. håndværkerundervisningen 1957; medl. af Bikubens tilsynsråd 1957, af eksamenkommissionen f. de tekn. skoler s. 1958, formd. f. best. f. Foreningen af 1888 til Understøttelse af Dannebrogssridderes Efterladte s. 1967, medl. af revisornævnet s. 1967.

Adr.: Zoarsvej 16, 3480 Fredensborg.

Roepstorff, Thorkild Bo, landsdommer (K. 16/6 1967); f. 14/9 1902 i Køge, søn af dommer A. S. Roepstorff og hustru Valborg, f. Hansen; g. 18/5 1963 m. Helle R., f. Roepstorff; student 1921, cand. jur. 1927, dommerfuldmægtig i Odense herred s. å., fung. sekr. i justitsministeriet 1930, fuldmægtig og medhjælper h. statsadvokaterne v. østre landsrets 1933, till. sekr. h. rigsadvokaten 1935-43, statsadvokat f. Sjælland 1943, dommer i østre landsret s. 1951; medl. af best. og sekr. f. Juristforbundet 1943-52, medl. af best. f. Danmarks Juristforbund 1952-62, medl. af udvalget af 25. febr. 1946 vedr. fuldbyrdelse af fængselsstraf m. v. 1946-51, af udvalget t. revision af skibsregistreringslovgivningen 1952, formd. f. udvalget vedr. Kolonien Filadelfias forhold 1959-60, mæglingssmd. v. forligningsinstitutionen s. 1954, censor v. Kbhvn.s universitets juridiske eksm. s. 1955, formd. f. dispensationsnævnet f. tjenestemænd i Grønland s. 1964; har skrevet: Operahuset i København, 1970.

Adr.: Kildegårds Have 10, 2900 Hellerup.

Rohde, Henning, departementschef, cand. jur. (K. 1/1 1968) (Fi.H.R.3¹). (It.F.2.) (N.St.O.3¹); f.

30/6 1910 i Sønderho, Ribe amt, søn af maleren Johan Rohde og hustru Asa, f. Zøylner; g. 14/10 1943 m. Benedicte R., f. Bülow; student 1928, cand. jur. 1935, fung. sekr. i undervisningsministeriet s. å., udnævnt 1937, fuldmægtig 1944, ekspeditionssek. 1951, kst. kontorchef 1953, vicechef f. Det kgl. Teater og Kapel 1955, fung. departementschef i ministeriet f. kulturelle anliggender 1961, udnævnt 1962, till. medhjælper på højesterets justitskontor 1938-45, t. rådighed f. ministeriet f. særlige anliggender og f. erstatningsrådet 1945, teatersek. v. Det kgl. Teater 1945-49, chef f. statsradiofoniens dramatisk-litterære afd. 1950-52, medarbejder v. Politiken 1953-55, administrativ leder af Den kgl. Ballet 1958-60; har skrevet: Ei blot til lyst - også til nytte, 1969; ledende senior i Studenterforeningen, Kbhvn. 1952-53, formd. f. Den kulturelle Fond s. 1961.

Adr.: Rosbæksvej 22, 2100 Kbhvn. Ø.

Rosenkrantz, Alfred Johannes, professor, fil. dr. h.c. (K. 24/7 1966); f. 11/11 1898 i Kbhvn., søn af hofbetjent Peter Johan Rosenkrantz og hustru Mariane, f. Rasmussen; g. 11/5 1929 m. Inger R., f. Jessen; student 1917, cand. polyt. 1926, ass. v. Mineralogisk Museum, Kbhvn. 1918-25, v. Danmarks geologiske undersøgelse somrene 1919 og 1921, deltaget i Lauge Koch's Østgrønlandsekspeditioner 1926-27 og 1929, studieophold i Tyskland 1930 og 1931, i London 1932, rejser t. Østgrønland 1934, 1935, 1936, 1945 og 1966, leder af de danske Nugssuaq-ekspeditioner t. Vestgrønland 1938 og 1939, af Grønlands geologiske undersøgelses arbejde sst. 1946-68, docent v. Polyteknisk Lærestanstalt 1931, professor sst. 1943-53, ekstraordinær professor i geologi v. Kbhvn.s universitet 1953, ordinær professor 1955-56, till. lærer i geologi v. Danmarks Lærerhøjskole 1937-62; har skrevet fl. afhandlinger t. belysning af Danmarks og Grønlands geologi; medl. af Akademiet for de tekniske Videnskaber s. 1937, af Det kgl. danske Videnskaberne Selskab s. 1948, medl. af best. f. Dansk geologisk Forening 1922-23 og 1929-31, formd. 1945-46, medl. af Scoresbysund-komiteén 1943, af udvalget f. Grønlands geologiske undersøgelse 1946-66, medl. af Det kgl. danske Geografiske Selskabs råd 1947, af kommissionen f. videnskabelige undersøgelser i Grønland 1948, af best. f. Det grønlandske Selskab 1951-57, af Det arktiske Instituts råd 1955, Fellow of the Arctic Institute of North America 1950, korresp. medl. af Akademie der Wissenschaft, Wien 1963, fil. dr. h.c. v. Lunds universitet 1965.

Adr.: Amagerbrogade 66, 2300 Kbhvn. S.

Rybner, Jørgen, professor, civilingeniør (K. 24/1 1968); f. 26/11 1902 på Frbg., søn af boghandlerfuldmægtig, sekundløjtnant Adolf Rybner og hustru Harriet, f. Bang; g. 15/6 1929 m. Else R., f. Rønning; student 1920, cand. phil. 1921, cand. polyt. 1926, ass. h. professor P. O. Pedersen s. å., stipendierejse t. USA 1927-28 og 1949-50, ansat v. Geodætisk Institut 1929, chef f. sammes tekn. afd. 1930-39, professor i svagstrøms elektroteknik v. Danmarks tekn. Højskole 1939-68, till. lærer v. forsvarsakademiet 1933-54; tildelt Philips Fondens

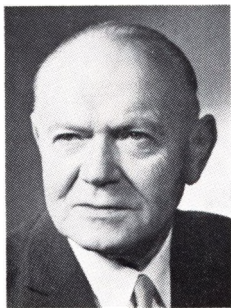

A. J. Rosenkrantz
Professor, fil. dr.h.c.
Kbhvn. S



T. H. Rønne
Ambassadør, cand. polit.
Washington

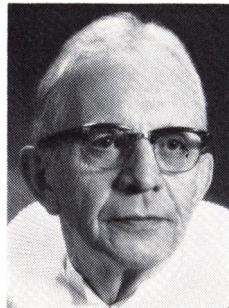

G. Schiøler
Biskop
Valby



P. U. F. Schjøtt
Landsdommer
Viborg

hæderspris 1964; har skrevet: Lærebog i Telefon-
teknik, 1949 og 1958, i Radioteknik, 1952 og 1958,
i Teorien for elektriske Kredsløb og Ledninger,
1952, Elektronrørsforstærkere, 1942, Teorien for
elektriske Filtre, 1943, Cirkeldiagrammer i Firpol-
teorien, 1947, Nomogrammer over komplekse hyper-
bolske Funktioner, 1947 og 1955, Tabel til
Brug ved Addition af komplekse Tal, 1948 (sm.
m. K. Steenberg Sørensen), Elektrisk Netværkssyn-
tese, 1963, Operatorregningens Anvendelser, 1964,
samt fl. afhandlinger vedr. svagstrømselektroteknik
m. v.; fagrådsformd. f. fagrådet f. den elektrotek-
niske ingeniørvidenskab 1954–57, censor i rationel
mekanik v. Danmarks tekn. Højskole 1935–47,
medl. af repræsentantskabet f. Danmarks Ingeniør-
akademii 1957–60, formd. f. krigsministeriets tekn.
kommission til studium af de her i landet oprettede
tyske radiostationer 1945–49, f. indenrigsministeri-
ets udvalg til at bistå civilforsvarsstyrelsen v. den-
nes indkøb af radiomateriel 1953–60, medl. af
Akademiet for de tekniske Videnskaber 1937, grup-
peformd. 1940–43, leder af Lydteknisk Laboratori-
um 1941–45, formd. f. best. 1945–68, formd. f.
best. f. Radioteknisk Forskningslaboratorium 1944–
65, medl. af best. f. Dansk Institut for Matematik-
maskiner (Regnecentralen) 1955–64, f. Elektrotek-
nisk Forening 1943–51, formd. 1954–58, medl. af
statsradiofonisens byggeudvalg 1953–57, af fjern-
synets byggeudvalg 1959, af kommissionen f. vi-
denskabelige undersøgelser i Grønland 1961, af
Dansk Elektroteknisk Komité 1945, formd. f. den
danske nationalkomité af den internationale viden-
skabelige Radio-Union 1948–68, vicepræsident f.
The Institute of Radio Engineers 1951, Fellow sst.
1953, præsident f. 4. internationale symposium om
elektromagnetisk feltteori og antenner, Kbhvn.
1962, medl. af best. f. Det kgl. octr. Brandassuran-
ce-Compani A/S s. 1952.

Adr.: Tranegårdsvej 59, 2900 Hellerup.

Rønne, Torben Henning, ambassadør, cand. poli-
lit. (K. 1/1 1968) (F.Æ.L.5.) (I.F.3.) (It.F.4.) (N.
O.N.4.) (N.St.O.1.) (S.Kr.3.) (S.V.3.1.); f. 14/4
1919 på Frbg., søn af arkitekt Gerhard Peter Røn-
ne og hustru Ines, f. Jensen; g. 23/6 1949 m. Con-
suelo Bergliot Marie R., f. Langaard; student 1937,
cand. polit. 1945, fung. sekr. i udenrigsministeriet

s. å., udnævnt 1947, attaché i Paris 1947–49, mini-
stersekr. 1950–53, fuldmægtig 1952, ambassade-
sekr. i Rom 1954–57, sekr. i det udenrigspolitiske
nævn 1958–59, kontorchef i udenrigsministeriet
1959, overordentlig og befuldmægtiget ambassadør
i Oslo 1962, i Washington s. 1965; tildelt det Col-
strupske Legat 1954, dr. jur. h.c. v. Doane College,
Crete, Nebraska 1966, æresborger i staterne Min-
nesota og Texas og i fl. amerikanske byer, bl. a.
New Orleans, Kansas City og Indianapolis.

Adr.: Den danske ambassade, 3200 White-
haven Street, N.W., Washington, D.C. 20008, USA.

Sandberg, Oliver, hofjægermester, godsejer, in-
geniør (K. 11/8 1965) (Hjv.Ft.) (F.N.F.4.) (S.V.
31.); f. 21/10 1908 i Kbhvn., søn af gymnastiklæ-
rer Oliver Sandberg og hustru Marie Elisabeth, f.
Nielsen; g. 23/6 1947 m. Maud Elsie Marianne S.,
f. Schäffer; udd. s. maskinarbejder i A/S F. L.
Smidth & Co., Kbhvn. 1923–28, ingeniør fra
Kbhvn.s maskinteknikum 1931, ingeniør på lære-
stedet 1931–32, egen virksomhed s. 1932, etabl.
savværk og emballagefabrik (Svanholm Emballage-
fabrik) 1947, till. lærer på tekn. skole 1941–52,
indehaver af godset Svanholm, Skibby s. 1948; til-
delt Forsvarsbrødrenes æreskors 1943, Union Na-
tionale des Combattants Médaille du Mérite 1962,
æresmedl. i The Ancient and Honorable Artillery
Company of Massachusetts 1963; medl. af best. f.
Selskabet De danske Forsvarsbrødre i Kbhvn. s.
1939, formd. s. 1946, formd. f. selskabernes 1.
kreds s. å., vicepræsident f. De samvirkende dan-
ske Forsvarsbroderselskaber i Danmark 1948, præ-
sident s. 1949, medl. af best. f. Soldatens og Or-
logsgastens Fond, redaktør af Forsvarsbroderen s.
1946, formd. f. Danmarks-Samfundets overstyrelse
s. 1959, f. afløsningen af jagtretten i Frederiks-
borg amt s. 1963, medl. af repræsentantskabet f.
Københavns Grundejerforening og f. Alm. Grunde-
jerforsikrings-Akts., af best. f. Våbenbrødrenes
mindelegat, af repræsentantskabet f. Atlant-sam-
menslutningen og f. Den alm. Brandforsikring for
Landbygninger.

Adr.: Svanholm, 4050 Skibby.

Schiøler, Gudmund, biskop (K. 31/5 1968) (I.
SK. M.) (N.St.O.21.); f. 27/8 1900 i Ålborg, søn af

biskop Thomas Schiøler og hustru Anna Ernestine, f. Syberg Petersen; g. 12/11 1929 m. Gunild S., f. Unmack; student 1917, cand. theol. 1924, højskolelærer i Ryslinge s. å., sognepræst i Vester-Hæsinge 1925, i Tølløse 1936, biskop over Roskilde stift 1953-69; har skrevet artikler i dagblade og tidskrifter; medl. af best. f. Santalmissionen 1935-63, næstformd. 1949, formd. 1956-63, medl. af best. f. Kirkeligt Samfund af 1898 1938-58, formd. 1953-58, medl. af Sprogforeningens tilsynsråd 1939-59, af best. f. Grundtvigs konvent 1941-47, f. A/S Holbæk Amtstidende 1943-54, formd. 1949-53, medl. af best. f. Grundtvigs Højskole 1950-57, næstformd. 1953-57, medl. af salmebogsudvalget 1946-52, af best. f. Det danske Salmebogsselskab s. 1952, f. Liselund-Fondet 1955-67, formd. f. det grundtvigske salmebogsudvalg 1941-44, næstformd. f. Den danske Folkekirkens Nødhjælp 1954-57, formd. 1957-63, formd. f. Trankebarfondet s. 1964, f. kirkeministeriets administrationsudvalg 1964-68; redaktør af Søndagslæsning 1940-52.

Adr.: Kirkevænget 2, 2500 Kbhvn. Valby.

Schjødt-Eriksen, Svend Poul, oberst (K. 25/1 1967).

Adr.: Rødegård, Østervang, 3220 Græsted.

Schjøtt, Peter Ulrik Frederik (Frits), landsdommer (K. 26/3 1968): f. 11/4 1903 i Holmstol, Skanderborg amt, søn af købm. Peter Ulrik Frederik Schjøtt og hustru Nielsine Jørgine, f. Jensen; g. 15/10 1932 m. forfatterinden Ruth S., f. Madssen; student 1921, cand. jur. 1928, fung. sekr. i justitsministeriet s. å., dommerfuldmægtig i Odense herred 1930, dommer i vestre landsret s. 1947, till. sekr. h. statsadvokaten f. Sjælland 1929-30, fuldmægtig v. Fiens stiftamt 1930-32, lærer v. det fynske kursus f. kommunale kontormænd 1936-45, kst. dommer i østre landsret 1944, i vestre landsret 1945-47; amtsrepræsentant f. Dommerfuldmægtigforeningen 1939-46, medarbejder v. redaktionen af Ugeskrift for Retsvæsen 1953-65, formd. f. naturfrednings-ankenævnet f. de jydsk amter s. 1961, t. nævnets ophævelse 1969, f. Viborg kommunes huslejenævn s. 1963, medl. af boligkommissionen s. å., formd. f. overlandsvæsenkommissionen f. 5. område s. 1965, f. Atlantsammenslutningens Viborg afd. s. 1965, medl. af sammes repræsentantskab s. 1965, formd. f. vurderingsankenævn i h. t. lov nr. 192 af 3/6 1966, medl. af best. f. Viborgenssamfundet, formd. f. Viborg Bridgeklub.

Adr.: Skt. Mogens Gade 52, 8800 Viborg.

Schultz, Erik, civilforsvarsdirektør, cand. jur. (K. 22/2 1967) (C.F.F.H.) (H.T.C.F.) (S.N.21.) (Sv. C.F.F.M.2.); f. 12/3 1913 i Kbhvn., søn af kommunelærer Aage Schultz og hustru Karen, f. Stokholm; g. 8/1 1938 m. Inger Margrethe S., f. Nielsen; student 1931, cand. jur. 1937, sekr. i Kbhvn.s byret s. å., sagførerfuldmægtig 1938, sekr. i indenrigsministeriet s. å., fuldmægtig sst. 1946, ekspeditionssekr. i boligministeriet 1948-49, administrationschef i civilforsvarsstyrelsen 1950, civilforsvarsdirektør s. 1962, till. sekr. i statens civile luftværn

1938-41, afdelingsleder sst. 1941-50; har udgivet: Kommentar til Boliganvisningsloven (sm. m. Bent Fischer), talrige tidsskriftartikler om civilforsvarsmæssige emner; sekr. i indenrigsministeriets luftværnsudvalg 1946-49, i boligministeriets huslejeudvalg af 1948, i civilforsvarsrådet 1950, næstformd. s. å., formd. s. 1962, Danmarks repræsentant i NATO Civil Defence Committee s. 1961, formd. s. 1968, medl. af best. f. Det danske Pigespejderkorps 1961-69.

Adr.: Blidahpark 10, 2900 Hellerup.

Seidenfaden, Gunnar, ambassadør, dr. phil. & scient. (K. 1/1 1964) (FM.2.) (It.F.2.) (N.O.N.3.) (S.H.E.1.) (Th.M.2500 Buddh.); f. 24/2 1908 i Varde, søn af politidirektør Aage Seidenfaden og hustru Annelise, f. Harck; g. 3/1 1939 m. Alix S., f. Arnstedt; student 1926, stud. naturvidenskab 1926-34, cand. polit. 1940, ansat i udenrigsministeriet s. å., handelsattaché og økonomisk rådgiver v. den danske ambassade, Washington 1945-50, kontorchef i udenrigsministeriet 1950, overordentlig gesandt og befuldmægtiget minister i Bangkok og Manila 1955, ambassadør 1958, i Rangoon og Cambodia 1956, i Laos 1957, i Kuala Lumpur og Saigon 1958, ambassadør i Moskva 1959, udenrigsråd og chef f. udenrigsministeriets politisk-juridiske afd. 1961, uden f. nr. 1967, næstformd. f. generalaftalen om told og udenrigshandel (GATT) 1953-55, formd. f. FN's økonomiske Europakommissions handelskomité 1954-55, deltaget i Havannakonferencen 1947-48, f. ekspertudvalget u. regeringsudvalget om Danmarks sikkerhedsproblemer s. 1968; deltaget i danske vidensk. ekspeditioner t. Grønland 1928, 1929, 1930 af 1931-34, t. Spitzbergen 1938, studierejse t. det fjerne Østen 1934-35, rejser i USA, Canada og Alaska 1947 og 1949, i Sydamerika 1950, i Japan og Kina 1958, i Thailand 1964, 1966 og 1968, dr. scient. h.c., Chulalongkorn universitetet, Bangkok 1964, dr. phil. h.c. Københavns universitet 1969; har skrevet: fl. videnskabelige arbejder, især om Grønlands botanik og arktisk plankton samt om thailandske orkidéer, till. fl. populærvidensk. artikler og rejsebeskrivelser og populære bøger om Grønlands udforskning, bl. a. Moderne arktisk Forskning, 1938.

Adr.: Borsholmgård, 3130 Saunte.

Selchau, Adam, oberst (K. 17/1 1968).

Adr.: Kløvervej 2 A, Bløvsrød, 3450 Allerød.

Semler, Axel, direktør, civilingeniør (K. 28/11 1966); f. 3/8 1889 i Kbhvn., søn af grosserer Ejler Sofus Semler og hustru Laura, f. Sørensen; g. 9/12 1915 m. Karen Elsa S., f. Meyer; student 1907, cand. polyt. 1913, beskæftiget s. bygningsingeniør 1913-14, generalsekr. i Forenede Danske Motorejere 1915-16, redaktør af bladet Motor 1915-16, medindehaver i fa. Semler & Mathiassen 1916, leder af motorafd. (etabl. s. å.), firmaet omdannet t. Skandinavisk Motor Co. A/S 1917, direktør og formd. f. best. s. å., till. medindehaver af fa. von der Lieth & Erik Nielsen og Enmaco 1967-69, af fa. Semco, Semler & Co. 1968-69, virksomhederne omdannet t. aktieselskab 1969; medl. af best. og formd. f. Semler & Mathiassen Cykler A/S,

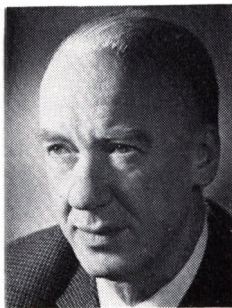

E. Schultz
Civilforsvarsdirektør,
cand. jur.
Hellerup



A. Semler
Direktør, civilingeniør
Holte



E. C. Spang-Hanssen
Fhv. kontorchef
Charlottenlund

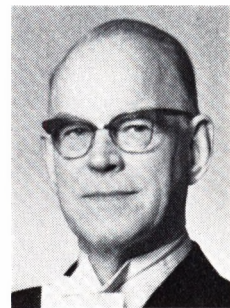

L. C. C. A. Storr
Direktør, generalkonsul
Reykjavik

medl. af best. og formd. f. A/S Delmec s. 1970, medl. af best. f. Semco A/S, Enmaco A/S D.E.C. A/S, Odense, D.E.C A/S Herning, A/S Smith & Co., Odense, A/S Bernina Symaskiner, A/S Dansk Metal & Armaturindustri, A/S Dansk Cycleværk Grand, A/S Teknoplast, Gelmec A/S, Skandinavisk Motor Co. Aarhus A/S, sammes Kolding A/S, A/S Udstillingshallen Forum 1932-69, formd. 1962-69, medl. af best. f. Automobil- & Cycle-Grosserer Foreningen 1926, formd. 1940-51, medl. af best. f. S sammenslutningen af Automobil-Fabrikanten og Importører 1940-58, formd. 1940-52, formd. f. Motorbranchens fællesråd 1943-51, f. Foreningen af Gummiimportører i Danmark 1943-68, medl. af benzinnævnet 1941, af nævnet f. omsætningsafgift af motorkøretøjer 1943-66, af motorkommissionen af marts 1947.

Adr.: Kong Valdemars Vej 32, 2840 Holte.

Skovgaard, Kristen Kristensen, professor (K. 25/2 1965).

Afgået ved døden 17/8 1968.

Smith, Knud Helge, stabslæge I (K. 17/1 1968).

Spang-Hanssen, Esbern Cato, fhv. kontorchef (K. 17/4 1964) (DM) (C.H.L.5.) (I.Kr.5.) (Ju.St. S.3.) (Po.P.R.4.) (S.V.3¹.); f. 30/12 1884 i Kbhvn., søn af højesteretsdommer Cato Spang Hanssen og hustru Thyra Marie, f. Petersen; g. 23/6 1919 m. Karen S-H., f. Høeg, død 1955; student 1902, cand. mag 1910, ass. v. universitetets filologisk-historiske laboratorium s. å., bibliotekar sst. 1916-21, sekr. f. Carlsbergfondets direktion 1914, kontorchef sst. 1931-55, till. ass. v. folkeuniversitetsudvalget 1909-21, inspektør v. Kunstakademiet og slotsforvalter v. Charlottenborg 1921-31; tildelt Filologisk-historisk Samfunds største pris 1905; har skrevet: Oskar Siesbye og hans Breve, 1948, Under Madvigs Auspicier, 1952, afsnit i Carlsbergfondet 1876-1926, 1930, Organisation og Administration 1904-31 (Det kgl. Akademi for de skønne Kunster 1904-54), 1954, Det filologisk-historiske Samfund 1854-1954, 1954, Madvig og Københavns universitet (Mindeskrift over Johan Nicolaj Madvig II), 1963, Fra Holbergs unge dage. Hans strid med Andreas Højer, 1963, J. N. Madvig-biblio-

grafi, 1966, Holbergiana (Da. Stud. 1964, 1965, 1968), J. B. Mencke og hans bog om de lærdes humbug, (Fund og Forskning XI), 1964, Filologen J. L. Heiberg 1854-1928, Bibliografi 1969, L. Holberg: Kong Kristian den Femtes Historie, 1947; medarbejder v. Aarboeg for Københavns universitet 1909-13, redaktør af Nordisk Tidsskrift for Filologi 1920-22, af Studier fra Sprog- og Oldtidsforskning s. 1916; sekr. f. Filologisk-historisk Samfund 1904-19, formd. 1919-69, sekr. s. 1969, sekr. f. Kommissionen t. afholdelse af studenterekm. for privatister 1910-21, senior i Studenterforeningen 1911-12, medl. af best. f. Folkeuniversitetsforeningen 1919-49, f. Holberg-Samfundet af 3. december 1922 1954-69, generalsekr. f. 8. nordiske filologmøde, Kbhvn. 1935, æresmedl. i Klassiska Föreningen, Lund s. 1937.

Adr.: Ordrup Vænge 3, 2920 Charlottenlund.

Storr, Ludvig Carl Christian Adolph, direktør, generalkonsul (K. 11/3 1967) (Chr.X.Fr.M.) (I.F. 2.) (Is.Sk.M.); f. 21/10 1897 i Kbhvn., søn af glarmester Ludvig Carl Christian Adolph Storr og hustru Anna, f. Schøller; g. 1^o 16/7 1922 m. Elin Sigurdardottir, død 1944, g. 2^o 18/12 1948 m. koncertsangerinden Svava Einarsdottir; handelsudd. i Nykøbing Fl. 1913-17, i Island s. 1922, etabl. virksomhed m. bygningsglas og bygningsartikler 1922, till. etabl. fa. Glerslipuh & Spejlagard, Reykjavik 1932, vicekonsul v. Danmarks repræsentation i Island 1939, konsul 1946, kgl. dansk generalkonsul s. 1956, chargé d'affaires u. ministerens bortrejse t. England 1944; tildelt Skalholtts emblemet i guld; medl. af best. f. Dansk-Islandsk Samfund s. 1939, formd. f. udstillingen Danmark kæmper 1945, medl. af best. f. Det danske Selskab, Reykjavik, formd. 1932-39, administrator af sammes hjælpefond, medstifter af Rotary-bevægelsen i Island 1934, stiftet Mødrehjælpens fond for vordende mødre, præsident f. Foreningen af udenlandske Konsuler i Island s. 1966.

Adr.: Laugaveg 15, Reykjavik, Island.

Strand, Victor Bekmand, grosserer, generalkonsul (K. 3/7 1967) (B.K.4.) (Fi.L.2².) (Fi.M.M.3.)



V. B. Strand
Grosserer, generalkonsul
Gentofte

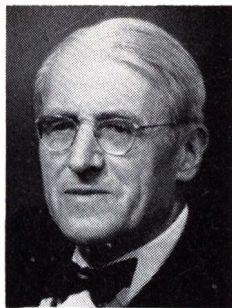

O. B. Svane
Højesteretssagfører
Charlottenlund



C. Syrach-Larsen
Fhv. arboretforstander,
dr. agro., phil. & jur. h.c.
Charlottenlund



H. J. Sølvhøj
Generaldirektør, cand. mag.
Espergærde

(F.S.S.5.) (S.V.2.); f. 12/12 1898 i Randers, søn af købmd. Henrik Bekmand Strand og hustru Sophie, f. Mogensen; g. 1/7 1924 m. Gerda Corfix S., f. Kohl; handelsudd. i engros- og industrivirksomheder, etabl. agenturvirksomhed i Århus 1921, medstifter af fa. Tørsleff & Co. 1923, eneindehaver s. 1940, till. stiftet A/B Tørsleff & Co., Stockholm og Tørsleff & Co. A/S, Oslo 1941, Tasan O/Y, Helsingfors 1940, Victor B. Strand, Ltd., London 1947, generalkonsul f. Indien s. 1950; formd. f. best. f. A/S Toms Chokoladefabrikker 1942, f. A/S Reichardt Chokolade Fabrik (herunder: A/S Anton Berg Chokolade Fabrik og J. Høeghs Lakrids- og Sukkervarefabrikker A/S), medl. af best. f. A/S Crome & Goldschmidt 1948, formd. s. 1968, medl. af best. f. A/S De forenede Conserverfabrikker 1951-54 (Chr. Tidemand - Br. Wolff & Arvé), f. A/S Tidemand Konserver 1954-57, A/S Woland s. 1957, A/S Korn- og Foderstofkompagniet, A/S A. Nielsen & Co., Nykøbing Fl., f. Foreningen af danske Theimportører 1935-66, Kolonialbranchens fordelingscentral 1945-54, Københavnske Grossisters Arbejdsgiverforening 1946, formd. s. 1959, medl. af best. f. Sammenslutningen af Havne- og Købmandsorganisationer i Danmark 1954-65, medl. af Grosserer-Societetets repræsentantskab 1946-50, af sammes komité 1950-69, næstformd. 1960, formd. 1965-69, formd. f. det fagl. fællesudvalg for kontorlæringer 1958-65, handelskyndigt medl. af østre landsret 1953, medl. af repræsentantskabet f. Københavns Brandforsikring 1954, af bestyrelsesrådet f. Det gjensidige Forsikringselskab Danmark 1960, f. Det gjensidige Livsforsikringselskab Danmark s. å., medl. af repræsentantskabet f. Pensionsforsikringsanstalten, formd. f. best. f. Kraks legat 1965, viceformd. f. Erhvervenes Oplysningsråd og formd. f. sammes forretningsudvalg 1945, næstformd. f. best. f. Dansk-Indisk Forening 1948, formd. 1962, æresformd. 1969, medl. af Kbhvn.s Bedømmelses- og Voldgifts-Udvalg for kolonialvarehandelen, formd. f. repræsentantskabet f. Købmændenes Financieringsinstitut 1955, f. tilsynsrådet f. Aktieforvaltning sinstitut 1960-68, medl. af best. f. Forvaltningsforeningen for Kapitalanlæg Investor 1968, medl. af best. f. Det internationale Handelskam-

mers danske nationale komité samt f. Fondsbørsen, medl. af det økonomiske råd, formd. f. Tietgenfonden, medl. af best. f. Otto Mønstedts Fond 1965-67, Clara Lachmanns Fond, Reinholdt W. Jorck og hustrus fond, E. R. Rasmussens Fond, Michaelsen Fonden og Konsul Axel Nielsens Mindelegat, medl. af udvalget vedr. Danmarks økonomiske samarbejde med andre lande m. v., af udvalget ang. revision af firmaloven, af udvalget til revision af fondsbørsordningen, medl. af best. f. Foreningen til Hjertesygdommens Bekæmpelse, af hovedbest f. Landsforeningen mod Børnelammelse (polio) og f. Rigsforeningen til Gigtens Bekæmpelse, medl. af best. f. Foreningen til unge Handelsmænds Uddannelse 1954-58, af det grønlandske læringleudvalg 1961, af styrelsesrådet f. Den kgl. grønlandske Handel 1965, af Den danske Handelsstands Fællesrepræsentation, af De nordiske Handelsmøder og sammes arbejdsudvalg, medl. af best. f. Foreningen Fransk Kunst 1960-69, af komiteen f. Handels- og søfartsmuseum på Kronborg 1960, æresmedl. i Dansk Svæveflyver Union, korp. medl. af Dansk Forfatterforening; tildelt Landsforeningen Dansk Arbejde's Initiativdiplom 1967 og den franske Centre National du Commerce Extérieur's medalje i guld 1970.

Adr.: Parkovsvej 19, 2820 Gentofte.

Strøm, Christian, amtsforvalter (K. 9/11 1964). Afgået ved døden 7/7 1966.

Suenson, Palle, professor, arkitekt (K. 23/3 1965); f. 6/7 1904 på Frbg., søn af professor Edouard Suenson og hustru Benedicte, f. Hartmann; g. m. Ulla S., f. Krohn; student 1922, afgang fra Kunstakademiet 1930, lærer v. Landbohøjskolen 1931-34, v. Kunstakademiets arkitekt-skole s. 1934, professor i bygningskunst sst. s. 1941, rektor f. Kunstakademiets skoler og medl. af akademirådet 1956-65, dekan f. arkitektskolen 1943-46, dekan og formd. f. skolerådet 1952-54 og 1955-56; formd. f. best. f. Fonden for Bygnings- og Landskabskultur fra stiftelsen 1964, f. Sammenslutningen for Bygnings- og Landskabskultur fra stiftelsen 1965 og f. arbejdsudvalget f. Sel-

skabet for Bygnings- og Landskabskultur fra stif-
teslen 1969.

Adr.: Rygård, 2840 Holte.

Svane, Oskar Bondo, højesteretssagfører (K. 9/10 1967) (S.N.3.); f. 25/9 1899 i Kbhvn., søn af viceskoleledertør Hans Anton Svane og hustru Margrethe Louise, f. Bondo; g. 7/12 1924 m. Vi-
beke S., f. Dahl; student 1918, cand. jur. 1924, juridisk manuduktør 1920-23, landsretssagfører 1927, højesteretssagfører s. 1932, offentlige sager 1942, studieophold i Berlin, Paris, Cambridge og London 1928-29, kst. eksaminator v. juridisk embedseksm. 1931 og 1932, dommersuppleant i den faste voldgiftsret 1943-69; har skrevet om rosport og om juridiske emner, især sagføreggeringen; formd. f. A/S Sporvognsreklamen m. 4 samarbejdende selskaber 1947-69, f. De Forenede Ejen-
domsselskaber A/S 1957-69, Michelin Gummi Compagni A/S og Byernes Hypotekforening, medl. af best. f. Ford Motor Compagni A/S, Irma Fabrikkerne A/S, A/S Robinson, Andersen & Co., Malmö Lakrits Fabrik A/B, A/S Haandværker-
banken, A/S Skandinavisk Tobakskompagni, A/S R. Færch, Holstebro, Nordisk Tobaks Kompagni A/S, Winkel & Magnussens Mindelegat, A/S Zeu-
then & Aagaard, Rex Rotary International Corporation A/S, Carl Allers Etablissement A/S, af repræsentantskabet f. Københavns Brandforsikring, af sammes faste udvalg m. m., forretningsfører f. Den frie Udstilling, Kunstneres efterårsudstilling og Kvindelige Kunstneres Samfund, medl. af best. f. Sønderjydske Forening f. Gentofte kommune, medl. af naturfredningsrådet 1952-69, herefter konsulent f. dette, af naturfredningslovkommissionen og af The International Council for Bird Preservation, formd. f. studenterforeningen Heimdal 1934-36, medl. af højesteretsskrankens best. 1936-39, æresmedl. i Danske Studenters Roklub.

Adr.: Viggo Rothes Vej 40, 2920 Charlottenlund.

Sveinbjörnsson, Erling, direktør (K. 21/12 1965).
Adr.: Egedal, 2980 Kokkedal.

Syrach-Larsen, Carl, fhv. arboretforstander, dr. agro., dr. phil. h.c. & dr. jur. h.c. (K. 19/2 1968) (DM) (N.St.O.3¹.) (S.H.E.4.) (S.N.2²) (S.V.3¹.); f. 6/7 1898 i Charlottenlund, Kbhvn.s amt, søn af gartner Georg Syrach Larsen og hustru Magdalene, f. Thomsen; g. 3/6 1927 m. Nina Margrethe S-L., f. Helms; student 1917, forstkandidat 1923, studierejser i Europa, Nord- og Sydamerika, Sydafrika, Indien, Malaya, Thailand, Ceylon, Australien og New Zealand, forstbotanisk arbejde 1925-33, gartner v. forstbotanisk have 1933-37, landbrugsministeriets sagkyndige v. plantning f. vildtet s. 1933, arboretforstander 1937-68, dr. agro. 1937, dr. phil. h.c. v. Kbhvn.s universitet 1960, dr. jur. h.c. v. Aberdeen universitet 1966; tildelt Augustinus-prisen 1952, Award for Achievement in Research, Society of American Foresters 1957; har skrevet: Forest tree breeding, 1934, The employment of species, types and individuals in forestry, disputats 1937, Genetics in Silviculture, 1956; medl. af Akademiet for de tekniske Videnskaber s. 1943, af

Videnskabernes Selskab s. 1962, medl. af Dyre-
haveudvalget og statens biavludvalg, formd. f. Dansk dendrologisk Forening, medl. af best. f. A/S Det Østasiatiske Industri og Plantage Kom-
pagni 1950, medl. af Kungl. Skogs- og Lantbruks-
akademien, Stockholm, æresmedl. i Dansk Forst-
kandidaters Forening, Föreningen för Dendrologi
och Parkvård, Svenska Skogvårdsföreningen, Fin-
lands Skovforening, New Zealand Institute of
Foresters, Society of American Foresters og Scot-
tish Forestry Society.

Adr.: Bregnegårdsvej 2, 2920 Charlottenlund.

Sølvhøj, Hans Juul, generaldirektør, cand. mag. (K. 25/6 1968) (I.F.2*.); f. 11/7 1919 i Kbhvn., søn af inspektør, overlærer Johannes Sølvhøj og hustru Dagmar Elisabeth, f. Juul; g. 13/9 1952 m. Ruth S., f. Finsen; student 1937, cand. mag. 1945 (his-
torie, engelsk og tysk), lærer v. Helsingør gymna-
sium 1945-47, studiekredsleder v. statsradiofonien 1947, programsekr. s. å., programredaktør 1950, chef f. foredragsafd. 1953, programchef v. Dan-
marks Radio 1959 (oplysnings- og aktualitetsafd.), generaldirektør f. Danmarks Radio s. 1961, uden f. nr. 1964-67, minister f. kulturelle anliggender i ministeriet Krag 1964-66, minister u. portefeuille 1966-67 m. henblik på udenrigspolitiske spørgs-
mål, studierejser t. USA 1951 og 1953, t. Japan 1962; har skrevet artikler om politiske, kulturelle og kirkelige emner i dagblade og tidsskrifter; medl. af Helsingør domsogns menighedsråd, næstformd. 1962, medl. af best. f. A/S Kristeligt Dagblad, f. Fondet til Fædrelandets Vel s. 1968, f. Ny Carls-
berg Glyptoteket s. 1968, formd. f. Dansk-Tysk Selskab s. 1969.

Adr.: Rødehus, Mørdrupvej 77, 3060 Esper-
gærde.

Sørensen, Hans Arne, højesteretsdommer (K. 10/4 1965); f. 28/3 1908 i Ll. Andst, Ribe amt, søn af kommunelærer Hans Kristian Sørensen og hustru Maren Elisa, f. Jepsen; g. 25/4 1931 m. Olga S., f. Asmussen; student 1926, cand. jur. 1933, fung. sekr. i justitsministeriet s. å., udnævnt 1937, fuldmægtig 1941, ekspeditionssekr. 1945, kst. dommer i Kbhvn.s byret 1944, udnævnt 1946, dommer i østre landsret 1953, i højesteret s. 1959, till. stenografass. v. rigsdagen 1926-33, sagfører-
fuldmægtig 1933-34, fung. sekr. i overformynd-
eriet 1934-54, formd. f. Kbhvn.s 6. huslejenavn s. 1951, medl. af best. f. Julie Damm's studiefond s. 1964, medl. af ATP's ankenævns s. 1964.

Adr.: Bishop Monrads Vej 8, 2830 Virum.

Tamm, Henrik, højesteretsdommer (K. 12/2 1964); f. 29/4 1909 i Kbhvn., søn af byfoged Heinrich Johan Frederik Tamm og hustru Mary Cecilie, f. Friis; g. 12/2 1944 m. Lizzie T., f. Knutzen; student 1927, cand. jur. 1932, fung. sekr. i justitsministeriet s. å., fuldmægtig v. Færø amt 1932, fung. sekr. i justitsministeriet 1935, udnævnt 1936, fuldmægtig 1939, ekspeditionssekr. 1942, dommer i Kbhvn.s byret 1945, i østre landsret 1952, i højesteret s. 1958, studierejser t. USA 1949-50, till. kst. kvildommer i Kbhvn.s amts sdr. birk m. v. 1956, kst. vicepresident i Sø- og han-



H. Tamm
Højesteretsdommer
Kbhvn. Ø



T. K. Thomsen
Civilingeniør
Gentofte

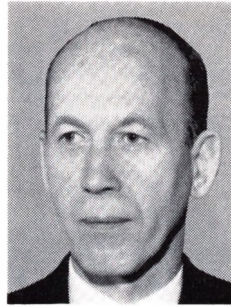

S. S. Thostrup
Viceadmiral
Kbhvn. K



S. J. Valentiner
Kontreadmiral
Kbhvn. K

delsretten 1950, næstformd. f. boligvoldgiftsretten, Kbhvn. 1951, formd. 1952, f. Helligånds sogns menighedsråd s. 1963, formd. f. fl. kommissioner, nævn og udvalg.

Adr.: Strandvejen 16 B, 2100 Kbhvn. Ø.

Thomsen, Thomas Kristian, civilingeniør (K. 5/1 1965) (DM) (Fi.H.R.²²) (S.V.²²); f. 26/4 1888 i Brønderslev, søn af gårdejer A. C. Thomsen og hustru Else Marie, f. Jensen; g. 20/3 1917 m. Anna Margrethe Kierulff T., f. Hansen; student 1909, cand. polyt. 1915, ingeniør f. Ålborg kommune m. fl. 1915–18, medindehaver af fa. Wright & Thomsen, Ålborg 1918–19, af fa. Wright, Thomsen & Larsen, Ålborg 1919–23, af ingeniør- og entreprenørfa. Wright, Thomsen & Kier, Kbhvn. 1923–24, virksomheden omdannet t. aktieselskab 1944, direktør s. å.; medl. af best. f. A/S Wright, Thomsen & Kier 1944, af best. f. Entreprenørforeningen 1932–40, næstformd. 1934, formd. 1937–40, medl. af hovedbest. f. Dansk Arbejdsgiverforening 1933–46 og s. 1947, medl. af forretningsudvalget 1935–46, næstformd. 1938, formd. 1941–45, medl. af arbejdsnævnet 1937–56, af uddannelsesrådet f. ikke-faglærte arbejdere s. 1960, af best. f. arbejdsløshedsfonden t. 1959, medl. af arbejds- og forligsnævnet, medstifter af Arbejdsteknisk skole 1940, af sammes best. 1940–69, formd. f. best. f. A/S Bagsværd Smedie og Maskinfabrik, medl. af best. f. A/S Wetek, f. Haandværkerbanken 1938–64, formd. 1941–64, æresmedl. af bankens repræsentantskab s. 1964, medl. af dansk vejtekn. komité 1938–59, formd. f. Håndværksrådet 1940–42, medl. af hovedbest. f. Arbejdsgivernes Ulykkesforsikring 1941–51, formd. 1941–46, medl. af sammes kontrolråd s. 1951, formd. s. 1955, medl. af Industriraadet og af Industriforeningens repræsentantskab 1942–56, medl. af Akademiet for de tekniske Videnskaber s. 1942, af best. f. Pensionsforsikringsanstalten s. 1943.

Adr.: Jahnsensvej 6, 2820 Gentofte.

Thostrup, Sven Støckel, viceadmiral (K. 29/1 1967) (H.T.S.) (It.F.1.) (N.O.H.5.) (N.St.O.3¹); f. 28/1 1915 i Ålborg, søn af skibskaptajn, lodsformd. Gustav Gustavus Thostrup og hustru Holcha, f. Støckel; g. 9/9 1939 m. Lizzie T., f. Cle-

mentsen; student 1933, søløjtnant 1938, kaptajn-løjtnant 1943, orlogskaptajn 1950, kommandørkaptajn 1954, kommandør 1961, kontreadmiral 1962, viceadmiral 1965, tjenstg. i inspektionsskibe og panserskibe 1938–40, frekventeret ubådsskolen 1941, tjenstg. v. den danske brigades marineafd., Sverige og på den svenske krydser Fylgia 1944–45, skoleofficer v. søofficersskolen og tjenstg. i fregatten Holger Danske 1945–47, frekventeret svensk søkrigshøjskole 1947–48, tjenstg. i marineministeriet 1948–49, NATO-tjeneste i London 1949–50, i søværnsstaben 1950–56, chef f. fregatten Holger Danske 1956–57, f. 1. fregatdivision og fregatten Rolf Krake 1957–58, f. søværnsstabens operationsafd. 1958, f. forsvarsstabens operationsafd. 1958–60, f. undervandsbådseskadren og depotskibet Ægir 1960–61, stabschef v. NATO's enhedskommando f. Danmark og Slesvig-Holsten 1962–65, chef f. søværnsstaben 1965, f. søværnet s. å.; tildelt den hollandske De Ruyter-medalje i bronze; har skrevet fl. sømilitære artikler og afhandlinger; tilfornordnet den danske delegation t. udarbejdelsen af Grønlandsaftalen m. USA 1951, medl. af best. f. Søe-Lieutenant-Selskabet 1946–47, redaktør af Tidsskrift for Søværnen 1953–60, lærer v. hærens officersskole 1959–60, sømilitær konsulent f. Berlingske Tidende 1948–56, sømilitær medarbejder v. tidsskriftet Søfart 1954–56, medl. af forsvarskommissionen af 1969, af best. f. Kaptajn Alf Trolle's og hustrus legat t. minde om Danmark-ekspeditionen s. 1956, af best. f. stiftelsen Georg Stages Minde 1960, formd. s. 1970, medl. af best. f. Selskabet Orlogsmuseets Venner s. 1960, formd. f. Dronning Alexandrines Marinelegat s. 1966, medl. af orlogsværftets styrelsesråd 1966, formd. f. Kong Georg I's legat s. 1969, af best. f. A.E.G. s. 1969.

Adr.: Overgaden o. Vandet 60 B, 1415 Kbhvn. K.

Topsøe-Jensen, Hans Peter Gottlieb, præsident f. Sø- og handelsretten (K. 10/9 1968) (S.N.3.) (S. V.3²); f. 28/2 1910 i Kbhvn., søn af højesteretsdommer Vilhelm Topsøe-Jensen og hustru Martha Sophie T.-J., f. Rosén; g. 19/1 1935 m. Alice T.-J., f. Hansen; student 1928, cand. jur. 1934, fung. sekr. i justitsministeriet s. å., politifuldmægtig i Kolding s. å., i justitsministeriet 1936, udnævnt

1937, fuldmægtig 1942, kontorchef 1949, dommer i østre landsret 1954, vicepræsident f. Sjø- og handelsretten 1961, præsident s. 1967, till. ministersekr. 1937-39, landsretssagfører 1938 (bestallingen deponeret), sekr. og medhjælper h. statsadvokaten f. Kbhvn. 1941-49, kst. dommer i østre landsret 1945-47, i Kbhvn.s byret 1947-48, lærer v. Handelshøjskolen 1941-58; medarbejder v. Lov- og Ministerialtidende 1949-67, medudgiver af kommenteret 3. udg. af ægteskabsloven af 1922, af Hindenburg: Juridisk Formularbog og af Dansk Lovregister; sekr. i retslægerådet 1939-41, i Den Hielmstjerne-Rosencroneske Stiftelse s. 1941, formd. f. udvalget vedr. politiets lokaleforhold 1950-54, medl. af det nordiske udvalg af 1947 vedr. afbetalingsloven, af det nordiske udvalg af 1949 vedr. børnelovene, af udvalget af 1952 vedr. udlæg og udpantning, af det grønlandske lovudvalg af 1951, af konkurslovudvalget af 1958, medl. af styrelsen f. de nordiske juristmøder og f. Juridisk Forening, dansk sekr. f. udvalget f. nordisk lov-samarbejde 1947-54.

Adr.: Domusvej 3, 2930 Klampenborg.

Tovborg Jensen, Sigurd, professor (K. 13/11 1965) (DM); f. 24/3 1895 i Gudum, Ringkøbing amt, søn af møller, gårdejer Kr. Tovborg Jensen og hustru Ane Marie, f. Bjerre; g. 15/9 1926 m. Margaret T. J., f. Munn; eksaminand 1916, cand. polyt. 1921, ass. v. statens planteavlslaboratorium 1922-28, studieophold i USA 1925-26, Fellow of The American Scandinavian Foundation, Master of Science 1926, afdelingsbestyrer v. statens planteavlslaboratorium 1928, professor i agerdyrkningskemi og jordbundslære v. Landbohøjskolen 1931-65, højskolens prorektor 1958-60; har skrevet: fl. afhandlinger i danske og udenlandske tidsskrifter over emner fra jordbunds- og gødningslæren, især ang. agerjordens reaktions- og kalktilstand; medl. af statens planteavlsudvalg 1938-65, af Akademiet for de tekniske Videnskaber, af Kungl. svenska Lantbruks-Akademien, formd. f. Nordiske Jordbrugsforskere Forenings danske afd. 1951-59, medl. af atomenergikommissionen s. 1956.

Adr.: Amalievej 23, 1875 Kbhvn. V.

Trampe, Karl Christian greve, hofmarskal, kammerherre, orlogskaptajn (K. 13/2 1968) (B.K.1.) (B.L.2.) (Br.S.M.F.M.) (F.Æ.L.3.) (Gr.G.I.3.) (Gr. Ph.2.) (It.F.2.) (P.St.Gr.2') (S.Kr.3.) (Stb.V.5.) (Tun.R.O.3.) (Ø.Æ.F.2.); f. 25/5 1924 i Odense, søn af oberst, Christian greve Trampe og hustru Isolde Stephanie, f. Troost; g. 26/4 1952 m. Johanne Marie T., f. Tarp; student 1943, søløjtnant 1948, kaptajnløjtnant 1953, adjutant h. chefen f. søværnet 1954-57, orlogskaptajn 1960, adjutant h. H. M. kongen 1961, ceremonimester v. H. M. kongens hof 1963, hofmarskal h. D. M. kongen og dronningen 1968; medl. af best. f. Dronningens Centralkomité af 1914, f. Søofficersforeningen 1951-57, f. Levison jr. A/S, Høng Camembert Fabrik A/S, Midtsjællands Herregårdsmejeri A/S, Rasmus Hansen A/S, Høng Ost A/S, Dansk Kapitalanlæg A/S m. fl., medl. af repræsentantskabet f. Københavns Kreditforening, f. Foreningen til udgivelse af Danmarks Andels årbog m. fl.

Adr.: Toftholm Allé 11, 2900 Hellerup.

Valentiner, Stig Jørgen, kor.treadmiral (K. 2/4 1964) (H.T.S.) (A.F.L.3.) (N.O.N.3.) (N.St.O.2') (S. Sv.2.&3'); f. 27/11 1907 i Kbhvn., søn af kaptajn Aage Valentiner og hustru Fanny, f. Boserup; g. 24/10 1933 m. Elga V., f. Nielsen; student 1925, søløjtnant II 1929, I 1930, frekventeret artillerikusus i Sverige 1935-37, kaptajnløjtnant 1938, sektionchef v. søartilleriet 1942-43, 1945-47 og 1948-50, chef f. 2. ministrygerflotille 1947, tjenstg. i forsvarsministeriet 1950-53, herunder forbindelsesofficer t. de akkrediterede marine- og flyverattachéer, kommandørkaptajn 1951, marine- og flyverattaché i Stockholm og Oslo 1953-55, afdelingschef i søværnsstaben 1955-58, kommandør 1958, kontreadmiral 1968, chef f. søartilleriet og søværnets artilleriinsp. 1958-63, marineattaché v. de danske ambassader i Washington og Ottawa 1963-66, midlertidig kontreadmiral og permanent dansk repræsentant i NATO's militærkomité og dansk forbindelsesofficer t. SACLANT 1964-66, t. rådighed f. søværnskommandoen 1966-67, koordinator v. reorganisering af søværnets tekn. tjeneste, chef f. søværnets materielkommando 1967, till. lærer v. kadetskolen 1937-43 og 1945-47; sekr. i forsvarrets krudt- og gaskommission 1938-50, i forsvarrets materielnævns 1951-53, medl. af forsvarrets forskningsråd 1958-62, af fabrikkstyrelse og materielnævns 1958-63, sekr. f. Søofficersforeningen 1938-48, formd. 1961-62, medl. af best. f. Det krigsvidenskabelige Selskab 1944-50, formd. f. søværnets museumsudvalg 1960-63.

Adr.: Overgaden o. Vandet 60 C, 1415 Kbhvn. K.

Vetli, Erik, højesteretsdommer (K. 27/11 1965); f. 7/1 1910 i Århus, søn af baneingeniør Vilhelm Vetli og hustru Mary, f. West; g. 27/2 1943 m. Bente V., f. Undén; student 1928, cand. jur. 1934, fung. sekr. i justitsministeriet s. å., dommerfuldmægtig v. ndr. birk 1935, påny justitsministeriet 1936, sekr. sst. 1937, fuldmægtig 1941, ekspeditionssekr. 1946, kontorchef 1949, kst. dommer i østre landsret 1950-52, dommer sst. 1955, i højesteret s. 1960, till. medhjælper h. statsadvokaterne v. østre landsret 1942-45; justitsministeriets kasseinspektør v. dommerembederne 1949-55, medl. af revisionsudvalget f. tyske betalinger 1949-59, af den permanente straffelovskommission 1950-53, filmcensur 1953-55, revisor i eksekutorboer i Kbhvn. 1955-60, justitsministeriets tilforordnede v. Østifternes Brandforsikring 1961-66, censor v. Kbhvn.s universitets juridiske eksm. 1965, næstformd. i arbejdsretten 1967, medl. af det danske arvelødsudvalg af 1954, 1954-61 og formd. f. familieretsudvalg af 1957, 1957-61; medredaktør af Ugeskrift for Retsvæsen 1964-67.

Adr.: Strandvejen 140, 2900 Hellerup.

Vissing, Poul Eigil, direktør, cand. jur. (K. 13/2 1967); f. 13/11 1909 i Kbhavn., søn af direktør J. Vissing og hustru Agnes, f. Bay; g. 14/10 1937 m. Ingrid V., f. Hansen-Backhaus; student 1928, cand. jur. 1934, udd. i danske og udenlandske forsikringsselskaber 1934-36, sekr. i A/S Det kgl. octroierede alm. Brandassurance-Compagni 1936, underdirektør sst. 1939, direktør s. 1943; formd.



E. Vetli
Højesteretsdommer
Hellerup



P. E. Vissing
Direktør, cand. jur.
Vedbæk



E. H. Wolff
Generalmajor
Charlottenlund



P. Würtz
Kommandør
Frederikshavn

f. Assurandørernes Hus 1960–67, medl. af best. f. A/S Det kbhvn.ske Reassurance-Compagni, f. A/S Dansk Driftstabsforsikring, medl. af forvaltningsnævnet for Krigsforsikringen af privat Indbo 1945–59, næstformd. 1955–59, medl. af hovedbest. f. Det konservative Folkeparti s. 1958, af best. og repræsentantskab f. Finansieringsinstituttet for Industri og Håndværk A/S s. 1958, medl. af best. f. A/S Danisco s. 1961, formd. s. 1967, medl. af best. f. Dansk Gærings-Industri A/S, De Danske Sprængstoffabrikker A/S, Grindstedværket A/S s. 1967, f. Forvaltningsforeningen for Kapitalanlæg Investor s. 1962, f. A/S Christiansholms Fabrikker s. 1964, medl. af Akademiet for de tekniske Videnskaber s. 1965, af rigsretten 1965, formd. f. Rungstedgård s. 1966, medl. af best. f. EDB-rådet s. 1969.

Adr.: Fredheimsvej 2, 2950 Vedbæk.

Warming, Knud Peter, fhv. direktør f. Københavns amts sygehusvæsen (K. 12/2 1964). Afgået ved døden 22/6 1967.

Wedell-Wedellsborg, Sigismund Joachim Henrik baron, oberst (K. 30/6 1965).

Adr.: Maglevænget 12, 2920 Charlottenlund.

Wedell-Wedellsborg, Vilhelm Ferdinand, baron, amtmand, cand. jur. (K. 19/12 1963); f. 12/11 1908 i Kbhvn., søn af oberstløjtnant, kammerherre, baron Karl Wedell-Wedellsborg og hustru Ettie Caroline, f. Blom; g. 26/9 1942 m. Birte Engelke W-W., f. Schaffalitzky de Muckadell; student 1927, cand. jur. 1933, dommerfuldmægtig i Helsingør s. å., fung. sekr. i socialministeriet 1933, udnævnt 1936, fuldmægtig sst. 1941, ministersekr. 1942–46, ekspeditionsekr. 1946, kontorchef i arbejdsministeriet 1948, i socialministeriet 1949, amtm. over Sorø amt s. 1955, till. lærer v. den sociale skole 1948–55; formd. f. Ministerialforeningen 1944–56, medl. af best. f. Danske Statsebedsmænds Samråd 1944–65, formd. 1957–65, medl. af Det nordiske administrative Forbunds danske styrelse 1947–66, af hovedbest. f. Børneringen 1950–60, formd. f. børnehjemmet Dalgården v. Århus s. 1961, f. Julemærkekomitéen s. 1957, medl. af best. og forretningsudvalg f. Danmarks Juristforbund 1952–

64, formd. 1956–64, medl. af Akademikernes Samarbejdsudvalg 1952–64, af centralbest. f. Nationalforeningen til Tuberkulosens Bekæmpelse, formd. f. det i henh. t. ferieloven nedsatte råd, udvalg 1949–55, f. det af hovedorganisationerne i henh. t. forligsmandens mæglingsforslag i 1956 nedsatte udvalg t. udarbejdelse af en sygelønsordning, formd. f. ell. medl. af fl. kommissioner og udvalg, bl. a. forvaltningskommissionen af 1946, alkoholkommissionen af 1947, socialministeriets udvalg vedr. arbejdsanstalterne, kommissionen vedr. offentlighed i forvaltningen, administrationskommissionen og kommissionen vedr. tjenestemænds ansættelsesforhold, administrator f. det grevelige Dannemandske stift m. Åstrup Kloster, formd. f. Kunstmuseet i Sorø, f. Sorø Amts Sygeplejeskole, Slagelse, f. Sorø Spare- og Lånekasse, næstformd. f. Sorø Husholdningsskole, medl. af tilsynsrådet f. Husholdningsseminariet Ankerhus, af best. f. Indre Missions seminarium, Haslev, formd. f. byudviklingsudvalgene f. Ringstedegnen, Skælskøregnen og Slagelseegnen og f. fredningsplanudvalget f. Sorø og Præstø amter, regionsamtsmd. f. region V; medredaktør af værket Centraladministrationen 1848–1948.

Adr.: 4180 Sorø.

Westerkjær, Erik, dommer (K. 26/3 1968).

Adr.: Herluf Trolles Gade 3, 1052 Kbhvn. K.

Wiedemann, Poul Vilhelm, kgl. kammersanger (K. 7/2 1964) (DM) (MI. & A.) (F.O.I.P.); f. 9/4 1890 i Kbhvn., søn af grosserer Andreas Johannes Wiedemann og hustru Anna, f. Jørgensen; g. 4/6 1915 m. Dit W., f. Kampmann, død 1968; student 1908, cand. phil. 1909, frekventeret Det kgl. danske Musikkonservatorium 1908–11, elev af V. Lincke, af Jean og Edouard de Reszke, Paris 1912–13, af Raymond v. Zurmühlen, London 1920, af professor Spiro, Kbhvn. 1927–28, af Ingenius Bentzar, Kbhvn. 1929–31, debut på Det kgl. Teater 1914, kgl. kammersanger 1931, gæstepil på La Monnaie, Bruxelles 1924, i Stockholm 1927 og 1928, i Lübeck 1927, i Bayreuth 1928; hovedroller, bl. a.: Parsifal, Tristan, Don José, Canio og Silvio i Bajadser, Sverkel i Liden Kirsten, Herodes i Salome, Florestan i Fedelio, Ujarak i Kaddara,



P. Zigler
Generalmajor
Kølvrå



H. A. Ødum
Direktør, dr. phil.
Nivå

Tannhäuser, Rodolphe, Papageno i Tryllefløjten, Eisenstein i Flagermusen, Pluto i Orfeus i Underverdenen, Max i Jonny, Figaro i Barberen i Sevilla, Johani Ungdom og Galskab, Sporting Life i Porgy and Bess, Vølund Smed, Bardolf i Falstaff, Narren i Moderen, till. vaudevilleroller, Holbergroller, Bjørn i balletten Valkyrien og Kaptajnen på Fregatten i Fjernt fra Danmark; medoversætter af Pelléas og Melisande; gæsteinstruktør v. Den finske Opera, Helsingfors 1948; lærer v. operaskolen og operaakademiet 1937–64; medl. af best. f. Solistforeningen af 1921, medl. af Danmarks Radio's programudvalg 1937–63.

Afgået ved døden 19/6 1969.

Wolff, Eigil Hilmar, generalmajor (K. 6/7 1967) (H.T.H.) N.St.O.3²); f. 12/11 1914 på Frbg., søn af postmester Jørgen Frederik Lichtenberg Wolff og hustru Karen Margrethe, f. Lunn; g. 29/7 1940 m. Grete W.; student 1933, frekventeret hærens officersskole 1935–37, v. livgarden 1937–46, v. den danske brigade, Sverige 1943–45, frekventeret generalstabskursus og fransk Ecole d'Etat-Major 1947–48, tjenstg. i generalstaben og i forsvarsstaben 1948–51, lærer i taktik v. generalstabskursus 1951–55, bataillonschef i Alborg og Tyskland 1955–57, chef f. hærstabens operationsafd. 1957–59, forsvarsattaché i Bonn 1959–60, generalmajor 1960, chef f. hærstaben 1960–63, midlertidig generaløjntant og chef f. enhedskommandoen f. den sydl. del af NATO's nordregion 1963, till. chef f. forsvarrets operative styrker s. 1967.

Adr.: Slotsvej 34 B, 2920 Charlottenlund.

Würtz, Poul, kommandør (K. 9/5 1967) (H.T.S.); f. 23/5 1912 i Fjerritslev, Thisted amt, søn af overinspektør Waldemar Würtz og hustru Bertha, f. Lenander; g. 14/3 1936 m. Grete Gylding W., f. Holmboe; student 1930, søløjntant II 1935, I 1936, kaptajnøjntant 1940, orlogskaptajn 1947, kommandørkaptajn 1951, kommandør 1960, chef f. flådestation Frederikshavn og f. Kattegats marine-distrikt s. 1967, frekventeret NATO Defence College, Paris 1956–57, chef f. flådestation Korsør 1960–62, stabschef v. søværnets operative kommando 1962–64, HQ AFNORTH, Norge 1964–67;

formd. f. Hovedorganisationen for Søofficerer 1960–62.

Adr.: Sandvej 18, 9900 Frederikshavn.

Waage, Olaf, pens. universitetssekretær (K. 27/4 1964) (N.O.N.4.).

Afgået ved døden 15/5 1967.

Zigler, Poul, generalmajor (K. 27/5 1966) (H. T.F.) (M.f.u.L.) (A.F.L.3.) (F.Æ.L.3.) (Stb. 1939–45)St.) (Stb.Atl.St.) (Stb.Kr.M.); f. 21/5 1910 i Nyborg, søn af postmester Johannes Zigler og hustru Louise, f. Sørensen; g. 8/12 1934 m. cand. pharm. Esther Johanne Elisabeth Z., f. Møller; student 1929, søløjntant II 1934, I 1935, kaptajnøjntant 1939, orlogskaptajn 1946, overført t. flyvevåbnet 1950, oberstløjntant 1951, oberst 1955, midlertidig generalmajor 1962, udnævnt 1963, marineflyver 1937, tjenstg. s. flyver i Royal Navy, England 1943–45, medl. af den luftmilitære komité 1945, frekventeret Royal Air Force's stabskursus 1946, meld. af den danske delegation t. Den nordatlantiske planlægningsgruppe, Washington 1950, assist. marineattaché v. den danske ambassade, Washington s. å., flyverattaché v. ambassaderne i Washington og Ottawa 1950–53, Deputy National Representative t. SACLANT, Norfolk, Virginia, USA, chef f. flyverkommandoens operationsafd. 1954, f. forsvarstabens operationsafd. 1955, frekventeret NATO Defence College, Paris 1956, stabschef v. flyvertaktisk kommando s. å., chef f. flyvestation Karup 1958, stabschef v. flyvertaktisk kommando 1960, till. stabschef v. de allierede flyverstyrker i den sydl. del af NATO's nordregion 1961, stedfortrædende stabschef f. operationer og planer v. det allierede hovedkvarter f. NATO's nordregion 1962, chef f. flyverstaben 1963, f. flyvertaktisk kommando og de allierede flyverstyrker u. BALTAP s. 1967.

Adr.: Uhrevej, 7460 Kølvrå.

Ødum, Hilmar Agerlin, direktør, dr. phil. (K. 4/6 1965); f. 26/1 1900 i Næstved, søn af lærer Niels Ødum og hustru Dagmar, f. Agerlin; g. 1934 md Else Ø., f. Glenstrup; student 1917, mag. scient. 1923, dr. phil. 1927, sommerass. v. Danmarks geologiske undersøgelse 1918, honorarlønnet

ass. sst. 1920, leder af borearkivet 1926, afdelingsgeolog 1931, direktør f. Danmarks geologiske undersøgelse 1937-65, studierejser i Europa, Grønland, Nordamerika og Nordafrika; tildelt universitetets guldmedalje 1925; har skrevet: Studier over Daniet i Jylland og paa Fyn, disputats 1927, Moderne Naturvidenskab og kristelig Livsanskuelse, 1931, Videnskabelig eller religiøs Livsanskuelse, 1934, medforfatter af: Paa Opdagelse i Naturen, 1928, till. fl. geologiske arbejder især om vandforsyningsproblemer, grundvandskemi, undergrundens bygning og saltforekomster i Danmark; medl. af Danmarks Naturfredningsforenings naturvidenskabelige udvalg 1929-33, formd. f. sammes lejrudvalg s. 1931, medl. af best. f. KFUM, Central-

foreningen i Kbhvn. og chef f. KFUM spejdernes Kbhvn.s distrikt 1931-34, medl. af naturfredningsrådet s. 1933, formd. 1965-70, direktør f. Det Wærnske Institut 1939-61, medl. af Akademiet for de tekniske Videnskaber s. 1939, af sammes saltudvalg s. 1958, af best. f. Geoteknisk Institut 1945-65, formd. f. vandudvalget s. 1961, f. repræsentantskabet f. Dansk Ungdomssamvirke i Kbhvn. s. 1940, medl. af best. f. Foreningen Norden 1941-43, af Danmarks naturvidenskabelige Samfund s. 1941, af kommissionen f. videnskabelige undersøgelser i Grønland s. 1939, af Friluftsrådet 1943-58 og af udvalget f. Grønlands geologiske undersøgelse 1946-65.

Adr.: Åtoften 5-5, 2990 Nivå.

Ridderkorset af 1. grad af Dannebrogordenen

Abrahamson, Erling Birger, kontorchef, cand. jur. (R¹. 1/1 1968); f. 3/2 1920 i Kbhvn., søn af direktør Carl Abrahamson og hustru Christine, f. Jensen; g. 29/8 1950 m. Bitten A., f. Hildebrandt; student 1938, sekondløjtnant i livgarden 1943, løjtnant (res.) 1945, cand. jur. 1948, sekr. i boligministeriet s. å., i udenrigsministeriet s. å., attaché i Washington 1952, sekr. i udenrigsministeriet 1956, fuldmægtig sst. 1958, ambassadesekr. i Ottawa 1959, kontorchef i udenrigsministeriet 1962, overordentlig og befuldmægtiget ambassadør i Kenya, Tanzania og Uganda 1964, till. i Zambia 1965 og Malawi 1966, kontorchef i udenrigsministeriet s. 1969.

Adr.: Chr. Hauchs Allé 6, 2750 Ballerup.

Agerbak, Harry Emil, ambassaderåd (R¹. 15/12 1967).

Adr.: 37, Westleigh Avenue, Putney, London S.W. 15, England.

Agerup, Flemming, generalkonsul, cand. polit. (R¹. 11/3 1968) (Ty.F.R.F.3²); f. 5/7 1923 i Kbhvn., søn af boghandler Jens Christian Agerup og hustru Anna Marie Mathilde, f. Jacobsen; g. 16/6 1949 m. Helka Marjatta A., f. Hautamäki; student 1942, cand. polit. 1949, fung. sekr. i udenrigsministeriet s. å., udnævnt 1951, attaché v. ambassaden i Bonn 1953, ambassadesekr. sst. 1954, fung. fuldmægtig i udenrigsministeriet 1956, ambassadesekr. v. OEEC-delegationen, Paris 1957, fuldmægtig i udenrigsministeriet 1959, kst. kontorchef sst. 1962, udnævnt s. å., ambassaderåd (anm. s. ministerråd) i Washington 1964, generalkonsul i Montreal 1970.

Adr.: Royal Danish Consulate General, Suite 1525, 1245 Sherbrooke St., W. Montreal 109, P.Q. Canada.

Agger, Christian Peter, provst (R¹. 15/2 1969); f. 22/3 1898 i Hygum, Ringkøbing amt, søn af sognepræst Jens Peter Agger og hustru Hansine f. Christensen; g. 26/10 1926 m. Amélie A., f. Stier; student 1915, cand. theol 1922, lærer v. den danske menighed i Berlin s. å., hjælpepræst v. Eliaskirken, Kbhvn. 1923, sognepræst i Halsted-Aunede 1927-68, till. provst f. Lolland nørre herred 1932-68; medl. af best. f. Kirkelig Forening for Indre Mission i Danmark s. 1934, formd. f. Sønderkøvhjemmet, f. Det Eskilstrupske Legat, f. Fårevøjle Sygeplejeskole, f. Indre Missions kredsforbund, Lolland-Falster, medl. af Luthersk Verdenskon-

vents danske udvalg t. 1954, kredsformd. f. Dansk Missionselskab 1946-51, formd. f. Halsted-Aunede skolekommission 1927-66.

Adr.: Sundby, 4800 Nykøbing Fl.

Albinus, Svend Gotthold, chefarkitekt (R¹. 18/11 1968) (F.O.I.P.); f. 28/8 1901 i Kbhvn., søn af grosserer Johannes Albinus og hustru Signe, f. Nissen; g. 28/8 1931 m. Elise A., f. Schrøder; student 1920, afg. fra Teknisk skole 1924, fra Kunstakademiet 1929, deltaget i Ecole Française d'Athènes opmålingsarbejder i Delos og Delfi 1929 og 1933, medarbejder h. professor K. Gottlob 1930-39, leder af Kbhvn.s alm. Boligselskabs arkitektafd. 1939-54, forskningsleder i statens byggeforskningsinstitut 1954-56, chefarkitekt i boligministeriet s. 1956.

Adr.: Østerled 15, 2100 Kbhvn. Ø.

Andersen, Arnold Rikardt Hartvig, oberst (R¹. 21/1 1964) (H.T.H.); f. 17/2 1912 i Dalmose, Sorø amt, søn af købmand P. A. B. Andersen og hustru Kirstine, f. Knudsen; g. 22/4 1943 m. Rita A., f. Christiansen; præliminæreksm. 1927, afgang fra officersskolen 1937, premierløjtnant s. å., frekventeret våbentekn. kursus 1940-43, kaptajnløjtnant 1945, kaptajn 1946, oberstløjtnant 1953, oberst i forsvarrets krigsmaterielforvaltning 1959, chef f. den motortekn. afd. 1955-62, f. administrationsafd. 1962-67, t. rådighed f. hærens materielkommando 1967-68, chef f. sjællandske parkområde 1968, till. lærer v. forsvarsakademiet 1953-63; medl. af forsvarrets materielnævn 1961-68, af sammes personaleudvalg 1962-68, af udvalget t. reorganisering af hærens tekn. tjenester 1966-67, medl. af hovedbest. f. Fællesorganisationen af Officerer i Hæren 1951-62, af repræsentantskabet f. Danske Statsebedsmænds Samråd 1952-62, af justitsministeriets automobiltekn. udvalg 1953-6), af fl. tekn. NATO-udvalg 1953-61, af styrelsen f. Oberst T. V. Hegelund's mindelegat af 1965, medl. af Dansk Ingeniørforening s. 1943.

Adr.: Norgesmindevej 4, 2900 Hellerup.

Andersen, Bength Martin, afdelingschef, cand. jur. (R¹. 20/1 1967); f. 28/10 1918 i Kbhvn., søn af maskinhandler Martin Andersen og hustru Sigrid, f. Lang; g. 10/7 1948 m. Else Vera A., f. Kristensen; præliminæreksm. 1934, elev i post- og telegrafvæsenet 1935, medhjælper 1938, student 1941, ass. v. postgirokontoret 1942, cand. jur. 1947, sekr. i generaldirektoratet f. post- og tele-



F. Agerup
Generalkonsul, cand. polit.
Montreal

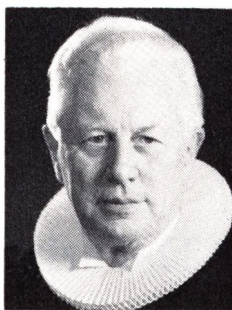

C. P. Agger
Provst
Sundby, Nykøbing Fl.



S. G. Albinus
Chefarkitekt
Kbhvn. Ø



B. M. Andersen
Afdelingschef, cand. jur.
Kbhvn. Ø

grafvæsenet s. å., fuldmægtig 1948, ekspeditionssekr. 1952, kontorchef 1953, afdelingschef s. 1964; medl. af statens nævn for papir og tryksager s. 1957, af post- og telegrafvæsenets samarbejdsudvalgs hovedudvalg s. 1954, af ferieudvalget u. arbejdsministeriet s. 1964, af kommissionen f. post- og telegrafvæsenets fagprøver s. 1967.

Adr.: J. E. Ohlsens Gade 10, 2100 Kbhvn. Ø.

Andersen, Bodil Johanne Elisabeth, afdelingschef, cand. jur. (R¹. 3/12 1965); f. 27/2 1911 i Glenstrup, Randers amt, datter af lektor Carl Emil Andersen og hustru Julie, f. Rosen; student 1929, cand. jur. 1935, fung. sekr. i finansministeriet s. å., udnævnt 1937, ministersekr. 1938–45, fuldmægtig 1942, ekspeditionssekr. 1947, kontorchef i departementet f. finansvæsenet 1952 (chef f. lønningskontoret), kst. afdelingschef 1966, udnævnt 1968, till. sekr. v. lønningskommissionen af 1943 og f. forvaltningsnævnet 1947–51, medarbejder v. lønningsrådet 1951; medl. af best. f. Vanføreinstitutionens pensionskasse 1951, af statsstyrelsernes tjenestetidsnævn s. å., sekr. v. lønningskommissionen af 1954, medl. af best. f. Det kgl. Teaters pensionsfond s. 1960, af nævnet f. helbredsbedømmelser i tjenestemandssager s. 1962, af det grønlandske dispensationsnævn s. 1964 og af tjenestemandskommissionen af 1965.

Adr.: Kirsteinsgade 6, 2100 Kbhvn. Ø.

Andersen, Carl Christian, fhv. rektor (R¹. 20/1 1966); f. 25/2 1896 i Næsby, Præstø amt, søn af malmester I. Andersen og hustru Vilhelmine, f. Jensen; g. 22/12 1951 m. kassekontrollør i Nye Danske af 1864 Ketty Federspiel; student 1914, cand. mag. 1920, adjunkt v. Rønne statsskole s. å., v. Sorø Akademi skole 1925, lektor v. Ordrup gymnasium 1933, rektor f. Gentofte statsskole 1947–66, till. fagl. medhjælper h. undervisningsinspektøren f. gymnasieskolerne 1933–47, lærer v. N. Zahles privatseminarium s. 1944, v. Danmarks Lærerhøjskole s. 1952 og v. N. Zahles faglærerkursus s. 1957; har skrevet: Opgaver i matematik for det matematisk-naturvidenskabelige gymnasium I–III, medforfatter af: Lærebøger i regning og matematik for realskolen og mellemskolen, medudgiver af: Hovedskolens regnebog for 1.–7. kl., 1. og

2. real samt for 3. real samt D₂ unges regnebog I–II for 8. og 9. kl.; medl. af opgavekommissionen for studentereksm. 1930–47, af opgavekommissionen for mellem-, real- og alm. forberedelseksm. 1933–65, af kommissionen til afholdelse af adgangseksm. til polyteknisk læreanstalt, Danmarks farmaceutiske Højskole og Danmarks Tandlægehøjskole 1940, censor v. officersskolen og v. Kunstakademiet.

Adr.: Jægersborg Allé 23, 2920 Charlottenlund.

Andersen, Erik Martin, kommandørkaptajn M. (R¹. 2/4 1967) (H/T(S)); f. 21/12 1914 i Kbhvn., søn af overpolitibetjent Lauritz Peter Andersen og hustru Caroline Larsine, f. Dalquist; g. 24/11 1940 m. Ella A., f. Tandrup; udd. s. maskinarbejder 1929–34, maskinisteksm. m. elektroinst. 1938, maskinkadet i søværnet s. å., undermaskinmester II i res. 1939, i linien 1940, undermaskinmester I 1946, maskinmester III 1951, maskinkaptajnløjt-nant s. å., maskinkaptajn 1955, orlogskaptajn (M) 1962, kommandørkaptajn (M) 1964, tjenstg. i søværnets sejlende enheder, i Godthåb 1949–50, i søværnets operative kommandos stab 1964–68; medl. af best. f. Hovedorganisationen for Maskinofficerer i søværnet 1946–60, f. Søværnets Maskinofficersforening 1946–62.

Adr.: Mimosevej 3, 3450 Allerød.

Andersen, Georg, direktør (R¹. 5/2 1966); f. 27/10 1905 i Kbhvn., søn af bagermester J. A. Andersen og hustru Christine, f. Christensen; g. 6/7 1930 m. Ebba A., f. Herrig; realeksm. 1922, ansat i Det Forenede Dampskibs-Selskab 1922, i New York og Montreal 1927–28, fuldmægtig v. selskabets Amerika linier 1934, kontorchef sst. 1941, prokurist s. å., underdirektør 1945, direktør s. 1956; medl. af best. f. Danmarks Rederiforening, f. Det Forenede Dampskibs-Selskab A/S, af Københavns havnebest., formd. f. best. f. Københavns Frihavns. Akts., næstformd. f. Mols-Linien A/S, formd. f. best. f. A/S Larsens Plads, f. A/S Korn-tørrings- & Oplagsmagasinet i Kbhvn. og f. De Forenede Handels- & Oplagspladser A/S, medl. af best. f. Ulykkesforsikringsforbundet for dansk Sø-fart, medl. af skibsfartsnævnet og af Det internationale Handelskammers danske komité.

Adr.: Strandvejen 434, 2950 Vedbæk.



B. J. E. Andersen
Afdelingschef, cand. jur.
Kbhvn. Ø



C. C. Andersen
Fhv. rektor
Charlottenlund



E. M. Andersen
Kommandørkaptajn M.
Allerød



H. A. Andersen
Professor
Vedbæk

Andersen, Hans Aksel, professor (R¹ 27/11 1968); f. 19/3 1912 i USA, søn af sognepræst Kristian Andersen og hustru Gudrun, f. Petersen Østergaard; g. 21/4 1934 m. Katrine A., f. Wulff; organisteksm., Det kgl. danske Musikkonservatorium 1931, organist v. Vartov kirke 1932, v. Skt. Jacobi kirke, Varde 1933–48, organist og kantor v. Skt. Pauls kirke, Århus 1948–55, professor i orgelspil og teori v. Det kgl. danske Musikkonservatorium s. 1955, till. lærer v. Vestjydsk Musikkonservatorium, Esbjerg 1946–49, pædagogisk leder sst. 1947–49, sanglærer v. Esbjerg statsskole 1947–48, lærer v. Det jydsk Musikkonservatorium, Århus 1948–55, organist og kantor v. Eliaskirken, Kbhvn. 1956–59, v. Christiansborg slotskirke 1959–65; her skrevet artikler om kirkemusikalske forhold; har bl. a. komponeret sange, salmer, kanta-ter, motetter og orgelværker; medl. af konservatoriets undervisningsråd og leder af kantorkursus sst., kirkeministeriets konsulent i orgel- og klokkesager 1955–63, censor v. seminariernes lærereksm. 1954–58, formd. f. Nordisk Klokkekomité s. 1962, f. Nordisk Samfund for Campanologi s. 1966, medl. af best. f. Vestjydsk Musikkonservatorium 1946–49, f. Det jydsk Musikkonservatorium 1949–55, formd. f. Dansk Organist- og Kantorsamfund 1959–61.

Adr.: Ellesøpark 37, 2950 Vedbæk.

Andersen, Hans Chresten, professor, overlæge, dr. med. (R¹ 30/8 1968); f. 2/4 1905 i Randers, søn af dyrlæge N. C. Andersen og hustru Kirsten, f. Jensen; g. 12/4 1933 m. Gudrun Cecilie A., f. Voigt; student 1923, cand. med. 1930, dr. med. 1943, konsulent i øre-, næse- og halssygdomme v. Århus kommunehospital 1944, professor i otolaryngologi v. Århus universitet og overlæge v. Århus kommunehospital's ørefafd. s. 1952; tildelt Oticon-prisen 1963, Klein-prisen 1964; har skrevet: Nasal Polyps and Hyperplastic Sinusitis, disputats 1943; formd. f. Dansk otolaryngologisk Selskab 1949–51, medl. af best. f. Jydsk Medicinsk Selskab 1947–53.

Adr.: H. C. Lumbyes Vej 4, 8000 Århus C.

Andersen, Karl Orla, direktør (R¹ 17/3 1965); f. 30/10 1915 i Gilleleje, Frederiksborg amt, søn af tømrermester Peter Chr. Andersen og hustru

Anna, f. Andersen; g. 9/4 1941 m. læge Eva A., f. Bruun; student 1934, cand. mag. 1940 (fysik), fast videnskabelig ass. v. Meteorologisk Institut 1940, afdelingsmeteorolog sst. 1943, vejrtjeneste-inspektør v. flyverkommandoen 1953, direktør f. Meteorologisk Institut s. 1956, till. lærer i meteorologi v. søværnets officersskole s. 1951; repræsentant f. den danske stat i World Meteorological Organization, medl. af fl. komitéer indenfor geofysik.

Adr.: Blomstervænget 32, 2800 Lyngby.

Andersen, Niels Folmer, pens. stationsforstander (R¹ 16/3 1967) (B.L.4.) (S.V.3.) (S.V.M.); f. 9/2 1901 i Vindinge, Svendborg amt, søn af lærer Christian Andersen og hustru Christiane, f. Petersen; g. 23/12 1923 m. Jenny A., f. Petersen; real-eksm. 1916, trafikelev v. DSB 1917, trafikass. i Vejle 1923, i Århus 1933, overtrafikass. sst. 1941, på Kbhvn.s Hovedbanegård 1946, overtrafikkontrollør 1950, stationsforstander 1958–68.

Adr.: Jacob Erlandsensgade 1, 2100 Kbhvn. Ø.

Andersen, Niels-Aage Rye, oberstløjtnant (R¹ 5/2 1964) (H.T.H. (R.O.H.T.)); f. 5/7 1922 i Kbhvn., søn af grosserer Henry August Andersen og hustru Karen Andrine Amalie, f. Brock; g. 26/12 1945 m. Anna-Lise A., f. Silfvander; student 1940, premierløjtnant 1946, kaptajnløjtnant 1950, frekventeret generalstabskursus 1951–52, fuldmægtig i forsvarsministeriet og adjutant h. forsvarsministeren 1953, kaptajn 1954, kompagnichef v. sjællandske livregiment 1956–59, kontorchef i forsvarsministeriet 1959–64, oberstløjtnant 1962, bataljonchef v. Falsterske Fodregiment 1964–65, chef f. hærstabens personaleafd. s. 1965, aktiv i modstandsbevægelsen; sekr. f. Det krigsvidenskabelige Selskab 1953–56.

Adr.: Christianshavns Voldgade 8, 1424 Kbhvn. K.

Andersen, Svend, nationalbankdirektør (R¹ 17/2 1967); f. 26/9 1915 i Kbhvn., søn af kontorchef Christen Andersen og hustru Paula, f. Nielsen; g. 13/5 1942 m. Alice Elkjær A., f. Hansen; student 1933, cand. polit. 1940, ass. i Danmarks Nationalbank s. å., ansat i International Bank for Reconstruction and Development, Washington 1946–



K. O. Andersen
Direktør
Lyngby



N. F. Andersen
Pens. stationsforstander
Kbhvn. Ø

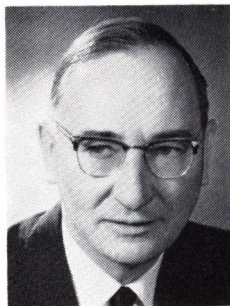

S. Andersen
Nationalbankdirektør
Charlottenlund



C. H. M. Arbøl
Pens. politimester
Holbæk

50, kontorchef i Danmarks Nationalbank 1950, underdirektør sst. 1961, vicedirektør 1962, direktør s. 1963, till. lærer i erhvervsøkonomi v. Handelshøjskolen, Kbhvn. 1943–46 og 1950–53; har skrevet: Finansiering (Handelshøjskolens skriftserie) 1946, till. fl. økonomiske artikler; censor i nationaløkonomi v. Handelshøjskolen, Kbhvn. 1953–59, næstformd. f. Danmarks Skibskreditfond s. 1963, medl. af best. f. Krigsforsikringen for danske Skibe og Krigsøforsikringen for Varer 1963, f. Nationaløkonomisk Forening s. 1966, formd. f. det nordiske finansielle udvalg 1966.

Adr.: Viggo Rothes Vej 31, 2920 Charlottenlund.

Arbøl, Carsten Hermann Marius, pens. politimester (R¹. 7/3 1968); f. 12/7 1900 i Tårnbæk, Kbhvn.s amt, søn af skræddermester Marius Arbøl og hustru Hilma, f. Achermann; g. 18/7 1951 m. Inger Margrethe A., f. Petersen; student 1919, cand. jur. 1925, politifuldmægtig i Roskilde s. å., politibetjent i Kbhvn. 1927, inspektionsbetjent 1928, tjenstg. i opdagelsespolitiet 1929–30, politiass. (politikommissær) 1931, kst. politiinspektør 1937, 4. politiinspektør 1938, politiinspektør h. rigspolitichefen 1941 (ordens- og færdselspolitiet), politimester i Holbæk og Nykøbing Sjælland m. v. 1943–70; har udgivet: Lærebog i Næringsret I (f. politiskolen), kommenterede udgaver af Politivedtægten for Kbhvn., Beværterloven og Næringsloven, har skrevet artikler og afhandlinger om fagl. emner; lærer v. statens politiskole 1933–43, censor s. 1942, leder af benzinrationeringen i Kbhvn. og medl. af benzinnævnet 1939–42, medl. af næringslovkommissionen 1955, af tilsynsrådet f. Spare- og Lånecassen, Holbæk s. 1946, formd. s. 1960. Adr.: 4300 Holbæk.

Arnberg, Kai Ertner, kontorchef (R¹. 17/7 1967) (B.L.2.); f. 29/1 1909 i Odense, søn af lagerforvalter H. Arnberg; realeksm. 1917, trafikelev i DSB s. å., ass. sst. 1923, overass. i generaldirektoratet 1928, HD i regnskabsvæsen 1940, trafik-kontrollør 1946, ekspeditionssekr. s. å., kontorchef s. 1952.

Adr.: Manenvej 5, 3460 Birkerød.

Arndal, Aksel Charly, fhv. rektor (R¹. 13/12 1966); f. 29/4 1904 i Kbhvn., søn af ingeniør H.

Henriksen og Bolette Hansen; g. 14/11 1926 m. Karen A., f. Jacobsen; student 1923, cand. mag. 1929, pædagogisk eksm. s. å., lærer v. Odder private realskole 1929, adjunkt v. Metropolitanskolen, Kbhvn. 1931, rektor v. Vestjysk Gymnasium, Tarm 1938–70.

Adr.: Bülowvej 22, 5000 Odense.

Arnth-Jensen, Niels, direktør (R¹ 21/10 1966) (Ø.Æ.F.4.); f. 15/10 1909 i Gerlev, Sorø amt, søn af indenrigsminister N. E. Arnth-Jensen og hustru Karen, f. Jensen; g. 5/7 1934 m. Inger A.-J., f. Theen; realeksm. 1925, handelsudd. 1925–28, eksm. fra Niels Brocks Handelsskole 1930, ansat på Slagelse Andels-Svineslagteri 1930–32, volontør i Hamburg 1932, i London og Hull 1933, bogholder v. Esbjerg Andelssvineslagteri 1933–38, ansat v. A/S C. Schous Fabrikker, Kbhvn. 1938, salgschef sst. 1939, chef f. butikadministrationen 1942, direktør f. Sukkerfabrikken Nykøbing Ltd. 1943–55, direktør i A/S De danske Sukkerfabrikker 1955, adm. direktør s. 1957; medl. af best. f. Investeringsakts. K.S.R. 1945, af forsøgsudvalget f. sukkerroedyrkning 1952, af Comité Européen des Fabricants de Sucre 1957, medl. af Industriraadet 1956, af sammes best. og af Industriforeningen 1959–65, viceformd. 1962–65, formd. 1966–69, medl. af Akademiet for de tekniske Videnskaber 1957, af atomenergikommissionen 1963, af det økonomiske råd 1966–69, næstformd. f. Industrialiseringsfonden 1967, formd. f. Komitéen for udstillinger i udlandet 1968, medl. af best. f. Forsikringsakts. Nye Danske 1958, Nye Danske Liv 1959, af repræsentantskabet f. Privatbanken 1958, af sammes best. 1962, af best. f. Foreningen til Unge Handelsmænds Uddannelse 1959, af Handelshøjskolens styrelsesråd, formd. 1966, af best. f. Den københavnske Sø-Assurance-Forening 1960, f. A/S Dagbladet Børsen 1961, A/S Københavns Sommer-Tivoli 1963, Chr. Augustinus Fabrikker A/S 1965, Skandinavisk Tobakskompagni A/S 1966, A/S Th. Wessel & Vett, Magasin du Nord 1967, A/S Dampskibsselskabet Svendborg, A/S F. L. Smidth & Co. og F. L. Smidth Overseas A/S 1969.

Adr.: Valeursvej 7, 2900 Hellerup.



N. Arnth-Jensen
Direktør
Hellerup



C. V. Bagger
Oberstløjtnant
Holbæk

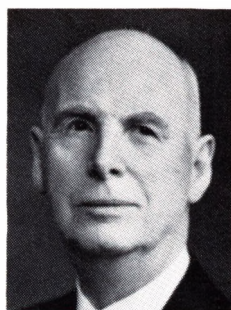

H. L. Bardenfleth
Direktør, cand. jur.
Gentofte



Ø. Bech
Søfartschef
Valby

Asgrav, Knud Jesper, oberst (R¹. 6/7 1964).
Adr.: Tingstedet 58, 2970 Hørsholm.

Axhøbsby, Knud, professor, dr. phil. (R¹. 26/11 1964).

Adr.: Kongedybs Allé 24, 2300 Kbhvn. S.

Bagger, Carl Viggo, oberstløjtnant (R¹. 2/2 1967) (H.T.H.); f. 21/6 1909 på Frbg., søn af murermester Paul Bagger og hustru Jutta, f. Frederiksen; g. 22/12 1935 m. Ella Ingrid B., f. Knudsen; realeksm. 1925, udd. s. speditør, hjemsendt s. løjtnant 1932, prokurist 1940, kaptajn af res. 1945, af linien 1946, oberstløjtnant 1952, afsk. 1969.

Adr.: Munkholmvej 30, 4300 Holbæk.

Bang, Jørgen Christian Mathias, hospitalsdirektør, cand. jur. (R¹. 28/3 1966); f. 29/11 1902 på Frbg., søn af læge Oscar Bang og hustru Ellen Margrethe, f. Juncker; g. 20/6 1934 m. Inger B., f. Tielge-Rasmussen; student 1921, cand. jur. 1927, dommerfuldmægtig i Helsingør 1928, fung. sekr. i udenrigsministeriet 1929, dommerfuldmægtig i Vardø s. å., fuldmægtig i Københavns alm. Boligselskab 1932, i Frbg. kommunes økonomiske forvaltning 1934, kst. kontorchef sst. 1938, underdirektør i den økonomiske forvaltnings sekretariat og f. den sociale forsyng 1939, f. hospitalsvæsenet og f. den sociale forsyng 1953, direktør f. Frbg. kommunes hospitals- og socialforvaltning 1956, f. hospitalsvæsenet s. 1968; formd. f. Frbg. kommunes boliganvisningsudvalg 1945, f. tilsynsrådet f. Sletten spædbørnshjem 1947-66, f. best. f. Louis Petersens børnegård 1952-68, medl. af sygehusberedskabsnævnet f. Storkøbenhavn 1956, af Frbg. børneværnsudvalg 1958-68, næstformd. 1965-68, medl. af best. f. revalideringsinstituttet Sønderbro 1963-67, af styrelsen f. Københavns frivillige Bloddonorer og f. sammes forretningsudvalg 1962, af landskomitéen f. Danmarks frivillige Bloddonorer og sammes forretningsudvalg 1965, af lægenormeringsudvalget 1967, af revalideringsvirksomheden Sønderbro 1967-68, af justitsministeriets udvalg af 1967 vedr. organiseringen af mentalobservationsvirksomheden 1967, formd. f. fællesudvalget f. det kommunale storkøbenhavnske sygehusvæsenes arbejdsudvalg 1966.

Adr.: Ndr. Fasanvej 51, 2000 Kbhvn. F.

Bang, Oscar, planteskoleejer (R¹. 7/6 1968); f. 5/5 1892 i Nykøbing M., søn af købmd., sparekassedirektør Frederik Bang og hustru Louise, f. Johnsen; g. 12/3 1924 m. Esther Erika Ragnhild B., f. Christensen; formd. f. Plantningsselskabet Legind Bjerge, f. Morsø Garderforening (48 år).
Afgået ved døden 14/3 1969.

Bardenfleth, Hemming Løvenørn, direktør, cand. jur. (R¹. 13/12 1965); f. 8/1 1896 i Kbhvn., søn af kammerherre, stiftamtmd. Vilhelm Bardenfleth og hustru Agnete, f. Brandt; g. 10/8 1923 m. Elisabeth B., f. Holm; student 1913, cand. jur. 1926, ass. i Kreditkassen for Landejendomme i Østifterne, Kbhvn. 1917, fuldmægtig og ekspeditionssek. sst. 1928, kontorchef 1938, direktør s. 1942; formd. f. direktionen 1959-65, f. Danske Landkreditforeningers fælleskontor f. grundforbedringslån 1959-65.

Adr.: Dronningemarken 5, 2820 Gentofte.

Barfoed, Sigurd Harald Læssøe, kommandørkaptajn (R¹. 9/5 1966).

Bech, Øjvind, søfartschef (R¹. 20/1 1967); f. 4/7 1910 i Græse, Frederiksborg amt, søn af førstelærer A. N. Bech og hustru Margrethe, f. Sørensen Heilskov; g. 21/11 1937 m. Grete B., f. Møller; udd. s. sømd., styrmands- og skibsfører-eksm. 1933, styrmd. i ØK 1933-34, søløjtnant I af res. 1936, styrmd. i DFDS 1936-37, styrmands-aspirant i DSB 1937, styrmd. II sst. 1939, I 1946, tjenstg. i generaldirektoratet (søfartsvæsenet) s. 1951, skibsfører 1952, søfartschef s. 1956.

Adr.: Valby Langgade 21 B, 2500 Kbhvn. Valby.

Bech, Aage, dommer (R¹. 16/3 1967).
Adr.: 7770 Vestervig.

Becker, Carl Johan, professor, dr. phil. (R¹. 31/5 1968); f. 3/9 1915 i Kbhvn., søn af overretssagfører Carl Becker og hustru Henny, f. Døcker; g. 1/10 1949 m. Birgit B., f. Hilbert; student 1933, mag. art. 1939 (forhist. arkæologi), dr. phil 1948, vidensk. medhjælper v. Nationalmuseets I. afd. 1934, inspektør II sst. 1941, professor i nordisk arkæologi og europæisk forhistorie v. Kbhvn.s uni-



C. J. Becker
Professor, dr. phil.
Kbhvn. F



P. H. Bendtsen
Professor, dr. techn.
Hellerup



K. E. C. Berg
Skuespillerinde,
kammerherreinde
Fredensborg



L. F. Biering-Sørensen
Auditør
Kbhvn. V

versitet s. 1952; tildelt universitetets guldmedalje 1936; vidensk. arbejder: Enkeltgravkulturen paa de danske Øer (Aarbøger f. nord. Oldk. 1936), Mosefundne Lerkar fra Yngre Stenalder, disputats 1948, Den grubekeramiske kultur i Danmark, 1950, Maglemosekultur på Bornholm, 1951, Die mittel-neolithischen Kulturen in Südsandinavien, 1955, Førromersk Jernalder i Syd- og Midtjylland, 1961, medforfatter af Prehistoric Man in Denmark I-II, 1957, till. artikler i inden- og udenlandske fagtidsskrifter, leksika m. m.; hovedredaktør f. tidsskriftet Acta Archaeologica s. 1948, medl. af Det kgl. nordiske Oldskriftselskabs oldsagsafd. 1952, af styrelsen f. Dansk Selskab for Oldtids- og Middelalderforskning 1958, formd. 1958-61, medl. af kommissionen f. de humanistiske forskningsråd s. 1968, dekan f. det filosofiske fakultet 1963-64, medl. af konsistorium s. 1964, efor f. den Arnamagnæanske stiftelse 1969, formd. f. best. f. Landsdommer V. Gieses legat, medl. af komitéen (arbejdsudvalget) f. Den Thai-Danske arkæologiske ekspedition, dansk redaktør af Inventaria Archaeologica, medl. af Videnskabernes Selskab s. 1961, af Conseil Permanent de l'Union Internationale des Sciences Préhistoriques et Protohistoriques 1960, af Deutsche Archäologisches Institut 1954, af Vetenskaps-Societeten, Lund 1959, af Finska Fornminnesforeningen 1966, af Humanistiska Vetenskapsamfundet, Lund 1968, korresp. medl. af The Prehistoric Society, London 1956, af Schweizerische Gesellschaft für Urgeschichte 1957. Adr.: Egernevvej 23, 2000 Kbhvn. F.

Beckett, Poul Francis Colquehoun, direktør (R¹. 20/1 1966).

Adr.: Helsingfors, Finland.

Bendtsen, Paul Henry, professor, dr. techn. (R¹. 26/1 1965); f. 13/8 1907 på Frbg., søn af fabrikant Kr. Bendtsen og hustru Louise, f. Sørensen; g. 12/6 1951 m. Nelly B., f. Beldring; student 1926, cand. polyt. 1931, dr. techn. 1939, ingeniør v. DSB 1931-49, professor i vej- og jernbanebygning samt byplanlægning v. Danmarks tekn. Højskole s. 1949; har skrevet: Urban and Suburban Railways (disputats 1939), Jernbaner og lufthavne

1969, Town and Traffic in the Motorage, 1961, Trafikteknik, 1968, Byplanlægning, 1967, samt talrige artikler i danske og udenlandske tidsskrifter om trafik og byplanspørgsmål; redaktør af Teknisk Leksikon, bd. 2 1946; formd. f. fagrådet f. de bygningstekniske ingeniørvidenskaber s. 1952, medl. af best. f. Dansk Ingeniørforenings bygningsingeniørgruppe 1944-50, af den kbhvn.ske trafikkommission af 1. juli 1944 1949-53, af best. f. Foreningen til Hovedstadens Forskønnelse 1949, formd. 1962-67, medl. af det af Akademiet for de tekniske Videnskaber nedsatte traktionsudvalg 1951-56, af Danmarks Naturfredningsforenings tekn. udvalg s. 1951, sagkyndigt medl. af byplan-nævnets Kbhvn.s afd. s. 1950, medl. af best. f. Byplanlaboratoriet s. 1956, formd. f. Polyteknisk Understøttelsesforening 1953, medl. af Rødby-Femern komitéen 1954-63, tekn. sagkyndig f. Femern-Lolland studieselskabet 1964, medl. af reguleringskommissionen f. Kbhvn.s kommune 1955, af ministeriet f. offentlige arbejders transportforskningsudvalg 1958, af Akademiet for de tekniske Videnskaber 1961, af kommissionen f. de bygningstekn. videnskaber u. statens tekniskvidenskabelige fond 1961-69, formd. f. best. f. professor A. Ostenfelds guldmedaljefond s. 1958, f. redaktionskomitéen f. Transport s. 1960, formd. f. den internationale byplanforenings trafiksektion 1969, medl. af skandinavisk udvalg ang. etablering af en fællesnordisk byplanundersøgning 1963-64, af statens byggeforskningsinstituts byplanudvalg 1962, af ministeriet f. offentlige arbejders parkeringsudvalg 1964, af redaktionskomitéen f. Transportation Research 1966, f. Socio-Economic Planning Sciences 1967, medl. af Rådet f. trafikikkerhedsforskning 1967, af Provinciaal Utrechts Genootschap van Kunsten en Wetenschappen 1967, generalrapportør f. Allpurpose roads and streets v. international trafikstudieuge, Kbhvn. 1958, dansk repræsentant i OECD-samarbejdet om vejforskning 1968, censor v. forsvarsakademiet 1956, v. Danmarks Ingeniørakademi 1961; har forelæst v. Teknisk Højskole, Zürich 1954, Essen 1960, University of California, Berkeley og University of Washington 1962, Norges tekn. Højskole 1958, 1963 og 1969, Tekn. Universitet, Berlin 1962, Hannover 1965, Aachen

1966, Braunschweig 1967, University of Pittsburgh 1968, sagkyndig v. professorudnævnelser v. Tekn. Højskole, Stockholm 1955, 1957 og 1969, Helsinki 1957, Uleåborg 1961, Trondhjem 1964 og 1967, Lund 1966.

Adr.: Hesselvang 12, 2900 Hellerup.

Berg, Karen Else Caroline, skuespillerinde, kammerherreinde (R¹. 3/12 1968); f. 28/5 1906 i Kbhvn., datter af kgl. material forvalter Olaf Berg og hustru Louise, f. Meyer; g. 18/12 1935 m. slotsforvalter, kammerherre, kommandør Svend Gunnar Jørgensen; frekventeret Det kgl. Teaters balletskole 1914–18, eksm. gymnastik-, danse- og svømmelærerinde 1924, på Det kgl. Teaters elevskole 1926, debut 7. dec. 1927 s. grevinde Holstein i En Dag på Hirschholm Slot, har till. bl. a. spillet Pernille og Magdelone i Den Stundesløse, Magdelone i Henrik og Pernille, Dina i Indenfor Murene, Beatrice i Een Tjener og to Herrer, Tante Lily i Du skønne Ungdom, Madam Rust i Sparekassen, Tante Eet i Skærmydsler, till. optrådt på Friluftsteatret i Dyrehaven og på Bellahøj, på Dansk Skolescene, i radio og fjernsyn, fl. filmroller.

Adr.: Slotsforvalterboligen, Fredensborg Slot, 3480 Fredensborg.

Bernhoft, Christian Gregers Amtorp Hansen, oberstløjtnant, kammerjunker (R¹. 2/2 1966) (H. T.H.) (FNM.UNEF.) (A.F.L.3.) (S.Sv.3¹); f. 6/1 1913 på Mullerup, Svendborg amt, søn af gods-ejer, hofjægermester Ejnar Hansen og hustru Emmy, f. Tuxen; g. 29/4 1939 m. Vibeke Iddi B., f. Wiggers; student 1931, premierløjtnant 1938, kaptajn løjtnant 1944, kaptajn 1947, oberstløjtnant 1955, generalstabsudd. 1947–48, adjudant h. forsvarsministeren 1948–49, v. hærstaben 1950–55, militærattaché i Washington og Ottawa 1956–59, chef f. DANOR XIX (Gaza) 1965–66, p. t. bataljonschef v. Den kgl. Livgarde.

Adr.: Skovvej 66, 2920 Charlottenlund.

Biering-Sørensen, Leif Frithjof, auditor (R¹. 4/10 1967) (Gr.G.I.5.); f. 25/1 1919 i Molde, Norge, søn af tandlæge Holger Michael Biering-Sørensen og hustru Elvina Sophie Frederikke, f. Albertsen; g. 8/11 1947 m. Ingrid B.-S., f. Skøtt; student 1936, cand. jur. 1942, fung. sekr. i justitsministeriet s. å., politifuldmægtig i Nørresundby 1942, leder af kredskontorerne i Odense, Odense herred og Middelfart 1944–45, sekr. i justitsministeriet 1946, kst. fuldmægtig sst. 1949, kst. auditor 1950, udnævnt 1951, auditor h. forsvarschefen 1959, kancellichef (stabschef) i auditor-korpset 1965, till. fuldmægtig i rigspolitiet efterretningsafd. 1945–48, politifuldmægtig i Kbhvn.s amts ndr. birk 1948–62, advokat 1958, bestallingen deponeret, lærer v. søværnets officersskole o. a. militære skoler s. 1950; medarbejder v. Karnovs Lovsamling; næstformd. f. Foreningen af Forsvarets Auditører s. 1958, formd. f. best. f. Københavns Brugsforening s. 1968.

Adr.: Kochsvej 4, 1812 Kbhvn. V.

Birkhede, Evald Kristian, oberstløjtnant (R¹. 1/10 1964).

Adr.: Hasselvej 38, 2720 Vanløse.

Bisgaard, Nils Finn, professor, dr. techn. (R¹. 25/1 1967); f. 3/6 1910 i Kbhvn., søn af overlæge dr. med. Axel Bisgaard og hustru Vilhelmine, f. Schmidt; g. 2/5 1935 m. Eva B., f. Leonard; student 1928, cand. polyt. 1935, ingeniør h. Burmeister & Wain s. å., vidensk. ass. v. Danmarks tekn. Højskole 1936, dr. techn. 1952, prorektor 1963–66, studierejse t. USA 1952; har skrevet: Retningsbestemte termiske Felter, disputats 1952 samt videnskabelige afhandlinger og lærebøger; har udtaget fl. patenter; medl. af fl. udvalg u. Dansk Ingeniørforening f. udarbejdelse af normer og regler, medl. af Institut International du Froid, Commission VI, af statens teknisk-videnskabelige Fond, kommission 4, af justitsministeriets prøvningsudvalg f. oliefyf, boligministeriets udvalg af 1958 for bygningsopvarmning og Danmarks tekniske Højskoles udvalg f. bygningen af den nye højskole i Lyngby (Lundtofteudvalget), medl. af Akademiet for de tekniske Videnskaber 1962.

Adr.: Carl Baggers Allé 17, 2920 Charlottenlund.

Bistrup, Fritz William, oberstløjtnant (R¹. 1/10 1966).

Bjarnhof, Karl, forfatter (R¹. 3/12 1965) (F.Æ. L.5.) (I.F.3.) (S.N.3.); f. 28/1 1898 i Vejle; g. m. Ebba B., f. von Halle; organist v. Køge kirke 1920–30, medarbejder v. fl. blade 1930, v. Social-Demokraten 1937, kronikredaktør sst. 1941–47, medarbejder v. statsradiofonien (nu Danmarks Radio) 1947–65, chef f. speakertjenesten 1952–58; til-delt Adam Oehlenschläger-Legatet 1959, Henri Nathansens Mindelegat 1964; har skrevet: Men hver sin Vej, 1932, Møl og Rust, 1935, ny udg. 1957, Livets Elskere, 1937, ny udg. 1963, I hvert fald Solskin, 1948, I Pauserne, 1952, Stjærnerne blegner, 1956, Det gode Lys, 1957, Den korte dag er lang nok, 1958, Den korte dag, skuespil 1959 (Det kgl. Teater 1960), Jorim er mit navn, 1959, Historien om Sascha, 1961, Anonyme profiler, 1962, Uden Retur, 1965, Æsops betroelser, 1966, Denne sidste sommer, 1968, Jorim (radioteatret 1968), Kølvandstriber, 1968, Et efterspil (radioteatret 1969), Tango Jalousi, omkring en musiker og hans melodi, 1969; medl. af statens blindenævn 1956–63, af Det danske Akademi s. 1960, sekr. 1960–68, formd. f. best. f. statens kunsthfond 1965–68, f. dets litterære udvalg 1965–68.

Adr.: Fruerlund 30, 2850 Nærum.

Bjerg, Aage Kristian, sektionsingeniør (R¹. 9/9 1965).

Afgået ved døden 28/12 1967.

Björk, Erik Arne, professor, odont. dr. (R¹. 5/2 1965); f. 22/12 1911 i Ludvika, Sverige, søn af godsejer Karl Björk og hustru Erika, f. Wikström; g. m. Lise B., f. Lawætz; student, Uppsala 1932, tandlægeeksm., Stockholm 1936, odont. dr. 1947, privatpraksis i Västerås 1937–51, kst. pro-

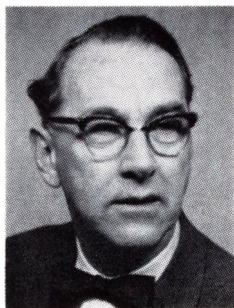

N. F. Bisgaard
Professor, dr. techn.
Charlottenlund



E. A. Björk
Professor, odont. dr.
Gentofte

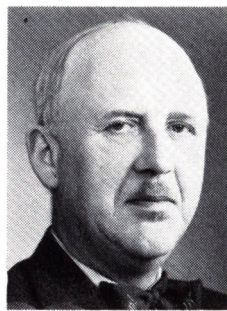

K. N. Bock
Pens. rektor, dr. phil.
Nakskov



S.V. T. Boesgaard
Skibsmægler, generalkonsul
Genua, Italien

fessor i ortodonti v. Malmö tandlægehøjskole 1949 og 1950, kst. professor i tand- og kæbeortopædi v. Kbhvn.s tandlægehøjskole 1951, udnævnt 1955, Research Fellow og gæsteforelæser v. Northwestern University, Dental School, Chicago 1949–50, Research Fellow, National Institute of Health, Bethesda, Washington s. 1958; Isaak Schour Memorial Award, International Association for Dental Research 1969; har skrevet fl. videnskabelige arbejder om fysisk antropologi og ortodonti.
Adr.: Ved Kæret 20, 2820 Gentofte.

Blixencrone-Møller, Christian August Ørum, civilingeniør (R¹. 16/3 1965); f. 10/10 1895 i Kbhvn., søn af orlogskaptajn Frederik Blixencrone-Møller og hustru Augusta, f. Ørum; g. 24/3 1937 m. Gudrun B.-M., f. Selchau-Hansen; student 1914, cand. phil. 1915, cand. polyt. 1921, ingeniør i stadsingeniørens direktorat, Kbhvn. s. å., statsansat konsulent i naturfredningssager 1947–65 (u. ministeriet f. kulturelle anliggender), konsulent f. overfredningsnævnet s. 1965; medl. af fl. offentlige og private udvalg vedr. naturfredning og byplanlægning, bl. a. byggeudvalget vedr. Lillebæltsbroen og tilsynsudvalget vedr. Vestvolden.
Adr.: Jægerborg Allé 27 A, 2920 Charlottenlund.

Blixencrone-Møller, Niels, professor, overkirurg, dr. med. (R¹. 5/9 1966).
Afgået ved døden 16/11 1969.

Boas, Fritz Johan, kgl. kommissarius, cand. jur. (R¹. 27/6 1967); f. 3/8 1916 i Kbhvn., søn af overlæge, dr. med. Harald Boas og hustru Kirstine, f. Hegewald; g. 3/8 1937 m. Kirsten B., f. Maltbæk; student 1934, cand. jur. 1940, fung. sekr. i Kbhvn.s byret, Sø- og handelsretten og i handelsministeriet 1940–42, fung. sekr. i ministeriet for offentlige arbejder 1942, udnævnt 1944, fuldmægtig 1949, ekspeditionsskr. 1956, kontorchef 1958, kommissarius v. statens ekspropriationer i Jylland s. 1964; har udg.: kommenteret udgave af Vejbestyrelsesloven, till. tidsskriftartikler, især vedr. vejlovgivningen; sekr. f. fl. udvalg, kommissioner og nævn, bl. a. udvalget t. revision af lovgivningen om råstoffer i Danmarks undergrund

1946–52, samfærdselskommissionen 1951–56, vejlovsudvalget af 1951 1951–64, vejnævnet 1957–64, medhjælper f. auditøren u. ministeriet f. offentlige arbejder 1957–64, konsulent f. boligministeriet i spørgsmål vedr. vejlovgivningen s. 1957, formd. f. overtaksationskommissionen f. 4 nordjyske amter s. 1965, medl. af best. f. Metropolitanersamfundet 1944–50.

Adr.: Vestergade 109, 8660 Skanderborg.

Bock, Karl Nielsen, pens. rektor, dr. phil. (R¹. 28/4 1965); f. 30/9 1897 i Skast, Tønder amt, søn af landm. H. C. Bock og hustru Ane, f. Boysen; g. 1^o 10/10 1926 m. Norma B., f. Henriksen, død 1958, g. 2^o 23/6 1959 m. Dagny B., f. Hansen; lærereksm. 1919, student 1920, cand. theol. 1926, cand. mag. 1929, dr. phil. 1933, lærer v. Duborgskolen, Flensborg 1926–32, adjunkt v. Haderslev Katedralskole 1932–41, rektor f. Nakskov kommunale skolevæsen 1941, stadsskoleinspektør 1946–66; har skrevet: Niederdeutsch auf dänischem Substrat, disputats 1933, Sprogforholdene i Mellemlesvig, Haandbog i det slesvigske Spørgsmaals Historie 1900–37, 1938, Mittelniederdeutsch und heutiges Plattdeutsch im ehmaligen dänischen Herzogtum Schleswig i Videnskabernes Selskabs historisk-filologiske Meddelelser bl. XXXI nr. 1, 1948, Forschung und Kritik zum Sprachwechsel in Angeln und Mittelschleswig (Kopenhagener germanistische Studien, Band 1., eröffentlicht von der Universität Kopenhagen 1969), Begivenheder, jeg oplevede og Mennesker, jeg traf 1920–1945–1970 (Hist. Samfund f. Sønderjylland 1970), till. fl. afhandlinger om slesvigske sprogforhold, medudgiver af: Faglig tysk læsebog for Seminarier; medredaktør af Haderslev-Samfundets Aarskrift 1934–40, af Sønderjyske Aarbøger 1937–41; formd. f. Haderslev-Samfundet 1932–41, f. Biblioteks- og Foredragsforeningen for Haderslev By og Amt, medl. af best. f. Haderslev Centralbibliotek 1936–41, sekr. i Historisk Samfund for Sønderjylland 1937–41, censor i tysk v. lærereksm. s. 1935, v. skoleembedseksm. s. 1939, formd. f. Foreningen Nordens Nakskov afd. 1941–49.

Adr.: Danagade 1, 4900 Nakskov.

Boesgaard, Steen Valdemar Trave, skibsmægler, generalkonsul (R¹. 1/1 1964); f. 10/2 1906 i

Kvistgård, Frederiksborg amt, søn af sagfører Valdemar Jenssen Trave Boesgaard og hustru Johanne, f. Rasmussen; g. 6/2 1937 m. Beatrice B., f. de Galleani; frekventeret Lycee Clemenceau, Nantes 1922–23, studieophold i Oxford, ansat i skibsmæglerfirma. Hugo Trumpy, Genua 1924, prokurist sst. 1933, medindehaver s. 1945, till. dansk konsul i Genua 1946, generalkonsul s. 1962; tildelt Genua's Handelskammers guldmedalje 1963; honorær konsulterende medl. af Genua's Handelskammer.

Adr.: Via Martin Piaggio 17/9, Genua, Italien.

Boëtius, Preben Maximilian Holstein, bankdirektør (R¹. 22/9 1959).

Afgået ved døden 12/3 1969.

Bojsen, Fritz Engelhardt, slagteridirektør (R¹. 14/6 1965).

Afgået ved døden 23/2 1969.

Boland, Holger, operasanger, sceneinstruktør (R¹. 26/11 1968) (S.V.31.); f. 14/1 1905 i Kbhvn., adoptivsøn af postpakmester H. C. Hansen og hustru Camilla, f. Boland Petersen; g. 11/8 1966 m. Alicja Ruth B., f. Slodka; student 1925, radiotelegrafist, ass. i telegrafvæsenet 1924–32, elev v. Det kgl. Teaters operaskole og skuespilskole 1933, ansat v. Det kgl. Teater 1936, sceneinstruktør 1946, fast sceneinstruktør s. 1958, till. instruktør v. operaakademiet s. 1962, kunstnerisk leder af Den jyske Opera, Århus s. 1947; debut 1936 (Kupelwieser i Jomfruburet), hovedroller bl. a. Don Bartolo, Leporello, Don Pasquale, Osmin, Rocco, Henrik (Maskarade), iscenesættelser: Sovedrikken, Bajadser, Così fan tutte, Figaros Bryllup, Rigoletto, Tosca, Madame Butterfly, Flagermusen m. fl., fl. iscenesættelser v. fjernsynet, gæstespil: Stockholm 1953 og 1954, Svenska Teatern, Åbo 1968, gæsteinstruktør på Drottningholms Slotsteater 1955 og 1956, fast instruktør s. 1957, gæsteinstruktør på Nationalteatret, Reykjavik 1957, Oslo 1963 og 1967, San Francisco 1968; har oversat fl. operatekster til Det kgl. Teater (især italienske), har skrevet teksten t. Sv. S. Schultz' operaer Bryllupsrejse (sm. m. Tavs Neiendam) 1951 og Konen i Muddergrøften 1964, till. artikler og kronikker i tidsskrifter og dagblade (især om teater og musik); tidl. viceformd. f. Dansk Post- og Telegrafforening, Århus Studenterforenings æreskunstner 1954, æresmedl. i Rossinis Vänner i Skandinavien, Danske teatermedarbejderes æresinstruktør 1965; tildelt Teatermedarbejderpokalen 1961, Drottningholms kungl. Hovteaters fortjenstmedalje i guld 1960.

Adr.: Solsortvej 54, 2000 Kbhvn. F.

Bonding, Ole Einar, overarkitekt, M.A.A. (R¹. 15/2 1968); f. 15/1 1910 i Hammerum, Ringkøbing amt, søn af murermester Hans Harald Olsen og hustru Inger Marie, f. Jensen; g. 5/7 1937 m. Esther Tove B., f. Kjær; udd. s. murer 1924–28, konstruktørleksm., Odense 1929, afgang fra Kunstakademiets arkitekturskole 1937, beskæftiget på fl. tegnestuer, ansat i DSB 1937, banearkitekt 1943, afdelingsarkitekt 1949, overarkitekt s. 1958.

Adr.: Smakkegårdsvej 13, 2820 Gentofte.

Borch, Otto Rose, ambassadør, cand. jur. (R¹. 11/3 1968) (Ty.F.R.3.); f. 1/9 1921 i Århus, søn af direktør A. Borch og hustru Ninna, f. Lassen; g. 19/4 1951 m. cand. jur. Astrid B., f. Lundbye; student 1940, cand. jur. 1948, frekventeret Columbia university, New York 1948–49, sekr. i udenrigsministeriet 1949, ambassadeskr. i Bonn 1954, fuldmægtig i udenrigsministeriet 1959, kst. kontorchef sst. 1961, udnævnt 1962, ambassaderåd v. Danmarks faste repræsentation v. Det nordatlantiske råd, Paris 1964, anm. s. ministre conseillers, Danmarks faste repræsentant v. FN, New York 1967, till. Danmarks repræsentant i FN's sikkerhedsråd 1967–68.

Adr.: 235 East 42. Street, New York, N.Y. 10017. USA.

Bramslev, Gunnar Erik Rishøj, afdelingsingeniør, cand. polyt. (R¹. 13/11 1965); f. 22/5 1904 i Roskilde, søn af lektor Peter Rasmus Petersen og hustru Harriet, f. Andersen; g. 22/5 1947 m. Ellen Margrethe B., f. Stengaard; student 1922, cand. polyt. 1928, ingeniør i A/S Elektromekano, Kbhvn. s. å., i post- og telegrafvæsenets radioingeniørtjeneste 1930, telegrafingeniør II 1938, chef f. Skamlebæk radiostation 1939–46, telegrafingeniør I 1949, afdelingsingeniør 1957, kst. overingeniør 1968–69, till. lærer v. forsvarsakademiet 1957–67, censor s. 1968, medstifter af Foreningen Eksperimenterende danske Radioamatører 1927, formd. 1928–29, medl. af best. f. Forbundet af Ingeniører i statens tjeneste 1960–62; forfatter og medforfatter af lærebøger i radioteknik, har till. skrevet tidsskriftartikler om radiotekn. emner.

Adr.: Peter Bangs Vej 189, 2500 Kbhvn. Valby.

Brandstrup, Ebbe, professor, dr. med. (R¹. 28/10 1968) (M.T.Kha.) (Stb.M.S.F.); f. 23/10 1898 i Kbhvn., søn af billedhuggeren Ludvig Brandstrup og hustru Bertha Nancy, f. Hirschsprung; g. 11/5 1926 m. Inger B., f. Nathan; student 1916, cand. med. 1925, hospitalsudd. i Kbhvn. og provinsen 1925–30, dr. med. 1930, 2. reserve-læge v. rigshospitalets fødeafd. A. s. å., 2. reservekirurg v. Kbhvn.s amtssygehus, Gentofte 1931–32, studierejser i Europa 1930, 1932, 1933 og 1934, specialistanerkendelse i gynækologi og obstetrik 1934, 1. reserve-læge v. amtssygehuset, Sønderborg 1934, v. statshospitalet sst. 1934–35, deltaget i konkurrencen om professoratet i obstetrik v. Kbhvn.s universitet 1935, underaccouchør v. rigshospitalets fødeafd. A. 1935, ass. og indlæggende læge v. Skt. Lukas Stiftelse 1938, overaccouchør v. rigshospitalet og professor v. jordemoderskolen 1941–68, v. Karolinska Sjukhuset, Stockholm 1943–44, lektor v. Bristols universitet og leder af Southmead Hospitals gynækologisk-obstetriske afd. 1944–45; har skrevet: Om nogle Stoffers Overgang fra Moder til Foster, disputats 1930; formd. f. indenrigsministeriets udvalg vedr. Fødselshjælp m. v. 1948–56, f. Foreningen for Gynækologi og Obstetrik 1949–51, f. Nordisk Forening for Obstetrik og Gynækologi 1960, f. jordemodereksaminationskommissionen 1941–68, præsident f. XII nordiske gynækologkongres 1962, medl. af retslægerådet

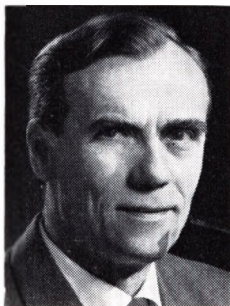

O. E. Bonding
Overarkitekt, M.A.A.
Genforte



O. R. Borch
Ambassadør, cand. jur.
New York



G. E. R. Bramslev
Afdelingsingeniør,
cand. polyt.
Valby



K. O. Bredahl
Afdelingschef, cand. jur.
Kbhvn. Ø

1945–69, af best. f. Mødrehjælpen, af best. f. Støtteforeningen for Mødre og Børn 1941–68, medl. af Svenska Läkaresällskapet 1945, æresmedl. af Glasgow University medicochirurgical Society 1948, korresp. medl. af Société Française de Gynecologie 1949, æresmedl. 1954, æresmedl. i Royal Society of Medicine, London 1951, i South Western Obstetrical and Gynecological Society, England 1964.

Adr.: Sølvgade 22, 1307 Kbhvn. K.

Brandt-Møller, Peter Nicolaj, oberstløjtnant (R¹. 27/5 1964).

Bredahl, Karl Otto, afdelingschef, cand. jur. (R¹. 3/12 1965); f. 25/3 1915 i Kbhvn., søn af ingeniør Christian Bredahl og hustru Johanne, f. Berthelsen; g. 2/4 1942 m. Karen B., f. Bisp; student 1933, cand. jur. 1939, sagførerfuldmægtig i Silkeborg s. å., fung. sekr. i finansministeriet 1940, udnævnt 1942, fuldmægtig 1946, ekspeditionssekr. 1951, kontorchef 1957, afdelingschef s. 1965; form. f. best. f. 1/S Datacentralen af 1959 s. 1965, medl. af repræsentantskab og best. f. Danmarks Nationalbank s. 1965, af best. f. Det danske Luftfartsselskab A/S s. 1966, af tilsynsrådet f. Grønlands tekn. organisation s. 1964, af best. f. den kulturelle fond s. 1957, medl. af fl. udvalg og kommissioner.

Adr.: Gustav Adolfs Gade 5, 2100 Kbhvn. Ø.

Bredmose, Enevold, skattedirektør (R¹. 27/9 1967).

Afgået ved døden 27/2 1969.

Bredsdorff, Morten Lunn, pens. seminarirektor (R¹. 28/4 1965); f. 21/1 1901 i Hillerød, søn af højskoleforstander Thomas Bredsdorff og hustru Margrethe, f. Lunn; g. 1° 8/8 1928 m. Frieda B., f. Brack, død 1956, g. 2° 30/6 1962 m. seminarieadjunkt, cand. mag. Asta B., f. Lange; student 1920, mag. art. 1927, studieophold i Münster 1921, i Oxford 1924, i Genève 1931, i USA 1953, lærer v. Roskilde Højskole 1925, forstander sst. 1927–30, lærer v. Ollerup Folkehøjskole 1930–35, v. Silkeborg seminarium 1935–37, forstander f. stats-

seminariet, Tønder 1937, f. Haderslev statsseminarium 1947, f. Vordingborg seminarium 1949 (statsseminarium 1961), rektor 1959, pens. 1970, till. skolekonsulent på Puerto Rico 1959 samt gæstelektor v. universitetet i San Juan, Puerto Rico 1970; foredragsholder f. de danske i Argentina 1961; har skrevet: litterære afhandlinger i Edda, Højskolebladet og i festskrift t. Vald. Vedel 1934, Aldous Huxley, 1938, Thomas Bredsdorff, en dansk Højskolemand, 1953, Den danske folkeskoles historie, 1956, Hans Gyldenkærne, en sjællandsk bonde, 1967, medarbejder v. Tønder gennem Tiderne, 1943; har oversat: Walter Lippmann: Folkestyrets Pris, 1960 og Sigm. Freud: Moses og Monotheismen, 1968; delegeret t. pædagogisk kongres i Mexico 1964.

Adr.: Kuskevej 3, 4760 Vordingborg.

Brinck, Jens Terkelsen, pens. toldinspektør (R¹. 11/2 1966); f. 23/1 1899 i Nordby, Ribe amt, søn af skibsfører Jens Nielsen Brinck og hustru Mette Jessine, f. Terkelsen; g. 2/1 1923 m. Erna Katharina Maria B., f. Christensen; realeksm. 1915, i Ålborg 1916, toldmedhjælper i Tønder 1920, ass. sst. 1922, i Kbhvn. 1926, overass. sst. 1937, kontrollør sst. 1942, vicedinspektør 1947, toldinspektør 1956, chef f. Kbhvn.s 3. toldinspektorat 1959–66, till. lærer og censor v. toldskolen, Kbhvn.; medstifter af Toldassistenternes Idrætsforening 1934, senere medl. af best. æresmedl. s. 1959.

Adr.: Peter Bangs Vej 20, 2000 Kbhvn. F.

Brinck-Lund, Ole, kontreadmiral (R¹ 20/9 1967). (H.T.S.) (Stb.F.&G.St.) (Stb.Kr.M.) (Stb.1939–46 St.); f. 13/12 1918 på Frbg., søn af afdelingschef Johannes Vilhelm Lund og hustru Ida Vilhelmine, f. Brinck; g. 1/5 1942 m. Signe B.-L., f. Tonning; student 1937, søløjtnant II 1941, I 1942, lieutenant Royal Naval Reserve 1944, kaptajnløjtnant 1946, orlogskaptajn 1951, kommandørkaptajn 1958, kommandør 1964, kontreadmiral 1965, tjenstg. i ministrygere 1942–43, i den britiske flåde 1944–45, chef f. ministrygere 1945–46, forbindelsesofficer h. chefen f. de britiske flådestyrker i Tyskland 1947, tjenstg. i torpedobåde 1948–49, i søværnsstaben 1949–50, i NATO, London 1950–51,

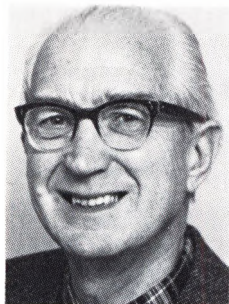

M. L. Bredsdorff
Pens. seminarirektor
Vordingborg



J. T. Brinck
Pens. toldinspektør
Kbhvn. F



O. Brinck-Lund
Kontreadmiral
Virum



C. C. Bro
Oberstløjtnant
Odense

i Oslo 1951–53, i søværnsstaben 1953–56, chef f. korvetterne Triton og Diana 1956, f. kystjageren Willemoes 1957, frekventeret NATO Defence College, Paris 1958, tjenstg. i søværnsstaben 1958–60, chef f. forsvarsstabens operationsafd. 1960–62, f. torpedobådseskadren 1962–64, f. søværnsstabens operationsafd. 1964–65, f. søværnsstaben 1965–70, f. søværnets operative kommando s. 1970.

Adr.: Holmeparken 35, 2830 Virum.

Bro, Christian Christoffersen, oberstløjtnant (R¹ 18/4 1967); f. 6/1 1908 i Stenderup, Vejle amt, søn af forstander Anders Jørgen Christoffersen Bro og hustru Anna, f. Petersen Bakkestrøm; g. 29/10 1936 m. Ruth B., f. Thobo Carlsen; handelsudd. i manufakturbranchen 1924–28, ekspedient 1928–39, afdelingsleder i udstyrfsfa. Arthur Hansen, Odense 1939–46, frekventeret fodfolkets kornetskole 1929–30, aktiv i modstandsbevægelsen, chef f. modstandsstyrkerne i Odense 5/5 1945, oberstløjtnant af forstærkningen 1946, af linien 1948, frekventeret skolen f. modstandsbevægelsens befalingsmænd, Jægerspris 1946 og kursus f. samme på hærens officersskole 1947–48, chef f. III/6. reg. 1952–56, frekventeret kursus i USA 1953–54, t. rådighed f. 6. reg. 1956–59, stedfortrædende regionschef v. region IV 1959–61, t. rådighed f. fynske livreg. 1961–63, stabschef v. region IV 1963–67, t. rådighed f. fynske livreg. 1967, afsked 1968, t. rådighed f. civilregion IV, Fyens stift-amt s. 1967 t. varetagelse af den beredskabsmæssige planlægning, ansat sst. 1968; medl. af best. f. Foreningen af Løjtnanter og Kornetter 1934–36 og 1940–43, f. Den konservative Vælgerforening, Odense s. 1946.

Adr.: Carl Bernhards Vej 45, 500 Odense.

Broberg, Torben Niels August, generaldirektør, generalkonsul (R¹ 11/3 1968) (Officer af dominikanske Cristobal Colon Orden); f. 20/2 1906 i Ordrup, Kbhvn.s amt, søn af orlogskaptajn Christjern August Broberg og hustru Dagny, f. Pedersen; g. 22/11 1930 m. Amanda B., f. Forteza Correa; realeksm. 1923, udd. i amerikanske og canadiske sukkerfabrikker og -plantager i Den Dominikanske Republik 1923–27, kontorchef 1928–

38, underbestyrer 1938, bestyrer 1941–46, medstifter af, adm. direktør og formd. f. best. f. handelshuset Cia. Anglo Americana, C. por A., Santo Domingo s. 1946; vicepræsident og kasserer f. De dominikanske Sukkerproducenters Association 1944–55, sammes delegerede i forhandlinger m. regering og fagforeninger om løn- og arbejdsforhold i sukkerindustrien 1953, accountant v. La Salle Extension University, Chicago 1931, formd. f. best. f. Fomento Industrial, Mercantil & Agricola, C. por A. 1961–66, medstifter af, medl. af best. og hovedkasserer f. Dominican Development Foundation, medl. af best. f. Alumnic Dominicano, C. por A., dansk vicekonsul 1948, konsul 1958, kgl. dansk generalkonsul s. 1961.

Adr.: Kgl. Dansk Generalkonsulat, Santo Domingo, P.O. Box 856, Republicana Dominicana (W.I.).

Brodersen, Christian Nicolai, rektor (R¹ 29/3 1968); f. 23/4 1905 i Skydstrup, Haderslev amt, søn af gårdejer Rasmus Brodersen og hustru Marie, f. Thomsen; g. 6/7 1934 m. Adda B., f. Mill; student 1924, cand. mag. 1930, vikar 1930–31, timelærer v. Århus Katedralskole 1931, adjunkt sst. 1933, rektor f. Hjørring kommunale gymnasium 1944, till. f. Hjørring studenterkursus s. 1968, undervisningsass. i oldnordisk og dansk sprog og litteratur v. Århus universitet 1931–44, litterær medarbejder v. Aarhus Stiftstidende 1934–38 og lærer i dansk sprog og litteratur v. Århus lærerhøjskolekursus 1940–44; litterære arbejder: Thøger Larsen I-II, 1942–50, Thøger Larsen-Manuskripter, 1943, Egil Skallagrimssons Saga, oversat af Johs. V. Jensen, 1943, Bakkers og Bølgers Land, 1959, Thøger Larsen-udvalg med indledning og noter, 1960, kommenterede udg. af Aischylos' Agamemnon og Sofokles Antigone, 1960, af Aischylos' Perserne, 1963, Virkeligheden, efterladte artikler og foredrag af Thøger Larsen, 1961, medudgiver af Litteraturudvalg I-III, prøver af dansk og udenlandsk litteratur m. tilhørende notehefter, 1962–64, oversat Gisle Sursøns Saga og Ravnkel Frøjsgodes Saga, 1967, till. artikler og afhandlinger og salmehistoriske undersøgelser; medl. af landsstyrelsen f. Dansk Forening til nordisk Sprogøgt s. 1943, af



T. N. A. Broberg
Generaldirektør, general-
konsul
Santo Domingo



C. N. Brodersen
Rektor
Hjørring



M. P. C. Brunsø
Kontorchef
Lyngby



K. R. Buch
Professor
Charlottenlund

sammes sproglige udvalg, Århus 1942, af best. f. Jydsk Selskab for nordisk Filologi 1943-44, af best. f. Foreningen Norden, Hjørring afd. 1945-66, formd. 1950-54, medl. af hovedbest. 1953-64, medl. af Hjørring byråd 1946-50, af Nordjyllandsudvalget f. højere læreanstalter s. 1962, formd. f. den lokale komité f. Danmarks Naturfredning s. 1968, medl. af Rotary International.

Adr.: Bjergetvej 14, 9800 Hjørring.

Brunso, Mads Peter Carlo, kontorchef (R¹. 4/6 1965); f. 18/1 1902 i Odense, søn af muremester Morten Laurits Peter Brunsø og hustru Petra Jørgine Lavdine, f. Nielsen; g. 1° 7/3 1924. m. Alfrida B., f. Breier, død 1966, g. 2° 20/12 1967 m. Marie B., f. Hainau Christensen; realeksm. 1918, trafikelev v. DSB 1919, trafikass. 1925, overtrafikass. 1936, ekspeditionssekr. 1943, kontorchef s. 1949; tildelt Turistforeningen for Danmark's hæderstegn; medl. af statsbanernes eksamenskommission 1952-60, censor v. jernbaneskolen, formd. f. den danske sektion f. administration og økonomi indenfor Nordiska Järnvägsmannasällskapet 1962-66, medl. af forretningsudvalget f. Turistforeningen for Danmark 1952-67, af repræsentantskabet f. Danmarks Turistråd s. 1967.

Adr.: Lyngvej 14, 2800 Lyngby.

Bruun, Holger, civilingeniør (R¹. 25/1 1967).
Adr.: Stockholm.

Bruun, Otto Johannes, direktør (R¹. 21/7 1965).
Adr.: The White House, Stoke Park, Slough, Buckinghamshire, England.

Buch, Kai Rander, professor (R¹. 25/1 1967); f. 10/5 1912 i Kbhvn., søn af maskinist Waldemar Buch og hustru Petra, f. Rasmussen; g. 1° 25/4 1936 m. Karen B., f. Nordemann (ægteskabet opløst 1947), g. 2° 13/4 1949 m. bogbinder Hanne Stampes B., f. Petersen; student 1930, mag. scient. et cand. mag. 1935, videnskabelig ass. v. Danmarks tekn. Højskole s. å., lektor sst. 1946, professor i matematik s. 1959, till. lærer v. højskolens forberedelseskursus 1938, v. søværnets officersskole 1938-65; tildelt universitetets guldmedalje 1937; har skrevet: fl. afhandlinger om funktionsteoretiske

og sandsynlighedsteoretiske emner i fagl. tidsskrifter, medforfatter t. fl. lærebøger; medl. af best. f. Dansk Matematisk Forening 1952-61, af statens teknisk-videnskabelige fond 1961-68, af Akademiet for de tekniske Videnskaber s. 1962, af forsvarrets forskningsråd s. å., formd. f. lærerrådet v. Danmarks tekn. Højskoles forberedelseskursus s. 1967.
Adr.: Hovmarksvej 45, 2920 Charlottenlund.

Buchthal, Fritz, professor, overlæge, dr. med. (R¹. 7/5 1966); f. 19/8 1907 i Witten, Tyskland, søn af grosserer S. Buchthal og hustru Hedvig, f. Weyl; g. 2° 1958 m. dr. med. Margaret Lennox-B., f. Lennox; student 1925, frekventeret universiteterne i Freiburg, Stanford, USA og Berlin, cand. med. 1931, dr. med. 1932, fast vidensk. ass. v. medicinsk-fysiologisk institut v. Berlins universitet 1930-32, vidensk. medarbejder v. Kaiser Wilhelms Institut f. biologi, Berlin Dahlem 1933, v. Kbhvn.s universitets gymnastikteoretiske laboratorium 1933-43, v. Lunds universitets medicinsk-fysiologiske institut 1943-45, medl. af det civile danske lægekorps i Sverige 1944-45, konsulent f. klinisk neurofysiologi v. rigshospitalets neuromedicinske og neurokirurgiske afd. 1945, overlæge v. rigshospitalets neurofysiologiske laboratorium s. 1965, till. direktør f. Kbhvn.s universitets neurofysiologiske institut s. 1946 og professor i neurofysiologi v. Kbhvn.s universitet s. 1955, medl. af konsistorium 1964, studierejser t. England 1937, t. USA 1946; tildelt Sønnich Olsen-prisen 1954, Epilepsi-foreningens St. Valentinpris 1965; har skrevet arbejder om muskelens og nervens fysiologi; medl. af best. f. Rask Ørsted-fondet s. 1964, konsulent v. National Institute of Neurological Diseases and Blindness, Bethesda, USA 1958, visiting professor v. University of California 1962, Academia Sinica 1964 og New York University 1965, vicepræsident i den internationale federation f. elektroencefalografi og klinisk neurofysiologi 1955-58, æresmedl. i Société française de Neurologie, det polske neurologiske selskab og af American association of electromyography and electrodiagnosis, korresp. medl. af Deutsche Physiologische Gesellschaft, æresdoktor v. universitetet i Münster 1961, i Zürich 1964, medl. af Videnskabernes Selskab s. 1946, af Aka-



F. Buchthal
Professor, overlæge,
dr. med.
Gentofte



G. N. Bugge
Fhv. kontorchef
Holte



A. Bøgh
Gårdejer
Nysum, Arden



E. Carstens
Underdirektør, cand. polit.
Hellerup

demiet for de tekniske Videnskaber s. 1966 og af Kungl. Vetenskapsakademien, Stockholm s. 1968. Adr.: Søbredten 24, 2820 Gentofte.

Budtz, Erik, kommandørkaptajn (R¹. 9/5 1964).

Bugge, Georg Nicolai, fhv. kontorchef (R¹. 26/3 1968) (D.r.K.H.) (D.r.K.M.) (M.T.Kha.) (Gr.Ph.3.) (Gr.r.K.2.) (G.r.K.H.T.) (Sv.r.K.FT.) (Ty.r.K.Æ.); f. 31/10 1892 i Frederikshåb, Grønland, søn af kolonibestyrer Konrad Bugge og hustru Hedevig, f. Clausen; g. 21/11 1918 m. Astrid Lucia B., f. Rolsted; realeksm. 1909, handelsudd. i England og Skotland 1910-14, ansat i De Bruyn A/S, Kbhvn. 1914-15, bogholder i rederiet Suenson & Jespersen, Kbhvn. 1915-18, hovedbogholder og kontorchef i Reassurance-Compagniet Salamandra, Kbhvn. 1918, underdirektør 1930-32, egen agenturforretning i Kbhvn. 1932-34, sekr. (assurandør) i Pensions- og Livrente Institut af 1919 1934, kontorchef sst. 1952-62; studierejse t. USA 1926; har oversat: John Davis tre Rejser til Grønland i Aarene 1585-87, 1930, har udgivet: Isaks billedbog, 1969, har skrevet fl. artikler i Røde Kors' tidsskrifter; medl. af best. f. Det grønlandske Selskab 1923-34, redaktør af sammes årsskrift 1925-30, medl. af Den grønlandske Kirkesag 1936-68, af forretningsudvalget 1955-68, formd. f. Dansk Røde Kors' Holte afd. 1939-56 og 1956-60, medl. af best. f. Dansk Røde Kors' sjællandske Sammenlutning 1940, formd. 1947-58, medl. af hovedbest. f. Dansk Røde Kors 1943-67, af sammes forretningsudvalg 1947-60, vicepræsident 1952-60, formd. f. sammes Grønlandsudvalg 1947-68, f. regnskabsudvalget 1947-60, medl. af best. f. Foreningen til Hjælp for grønlandske Børn 1948, f. sammes forretningsudvalg 1949, næstformd. 1962-64, Dansk Røde Kors' repræsentant i Jutlandiaudvalget, Hald Folkekur-Anstalt og Dansk Flygtningehjælp, æresmedl. i Dansk Røde Kors s. 1968.

Adr.: Solvej 16, 2840 Holte.

Bundgaard, Kuno Emil Sodtmann, fabrikant, formand for foreningen af skofabrikanter i provinsen (R¹. 1/9 1967).

Adr.: Stormgade 80, 6700 Esbjerg.

Busch-Petersen, Carl Axel, direktør (R¹. 23/2 1966); f. 27/2 1909 i Helsingør, søn af telegrafformd. Alfred Busch-Petersen og hustru Agnes, f. Nielsen; g. 7/11 1933 m. Inger B-P., f. Andresen; student 1927, cand. act. 1933, studieophold v. Institute of Actuaries, London 1938-39, ansat i Statsanstalten f. Livsforsikring 1933, sekr. sst. 1935, fuldmægtig 1939, ekspeditionssekr. 1944, kontorchef 1945, underdirektør 1951, vicedirektør 1964, adm. direktør s. 1965; medl. af best. f. Den danske Aktuarforening 1950-55, næstformd. og kasserer 1952-55, medl. af best. f. Forsikringsforeningen 1958-61.

Adr.: Hestehaven 12, 2960 Rungsted Kyst.

Bøgh, Alfred, gårdejer (R¹. 3/6 1966); f. 19/9 1900 i Vebbestrup, Ålborg amt, søn af gårdejer Peder Bøgh og hustru Jensine Antoinette, f. Jensen; g. 26/6 1926 m. Dagny B., f. Nielsen; udd. v. landbrug, frekventeret højskole 1918, landbrugsskole 1921-22, ansat i Trifoliums forsøgsvirksomhed, Tåstrup, indehaver af landejendommen Jørgensbakke, Nysum 1926-47, overtaget slægtsgården i Nysum 1947; medl. af Ravnkilde sogneråd 1933-45, formd. 1939-45, formd. f. Løgstør skatteråd 1945-56, f. amtskatterådet f. Ålborg amt t. 1956, medl. af Ålborg amtsråd 1946-66, formd. f. best. f. Banken for Hobro og Omegn s. 1965, f. Amtsrådsforeningen for Danmark 1954-66, formd. f. Universitetsforeningen for Nordjylland s. 1969.

Adr.: Nysum, 9510 Arden.

Carstens, Einar, underdirektør, cand. polit. (R¹. 18/9 1967); f. 24/9 1907 i Kbhvn., søn af snedkermester Georg Carstens og hustru Anne Marie, f. Jensen; g. 12/9 1952 m. Inger Margrethe C., f. Thune; student 1926, cand. polit. 1940, ansat i Ernst Genkel & Co., Kbhvn. 1926-28, i Compagnie Generale Commerciale, Marseille og Dakar 1928-29, i fa. A. V. Rørsgaard & Co., Kbhvn. 1929-39, sekr. i Kbhvn.s Papærsfabrikantforening 1939-41, i Grosserer-Societetets Komité 1941, kontorchef sst. 1947, i Industriraadet 1948, underdirektør sst. s. 1960; medl. af Danish Supply Mission 1945-47, dansk delegeret v. OECC, Paris s.

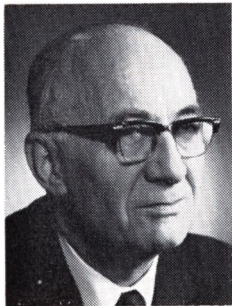

B. H. W. Christensen
Direktør, civilingeniør
Kbhvn. V



H. E. Christensen
Kommandørkaptajn M.
Gilleleje



J. D. Christensen
Fhv. forstander, cand. agro.
Haderslev

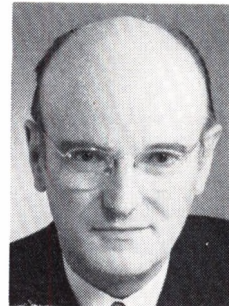

O. C. V. Christiansen
Pens. kontorchef
Kbhvn. S

1948, medl. af udenrigsministeriets udvalg vedr. Danmarks økonomiske samarbejde med andre lande m. v. s. 1952, medl. af det fælles nordiske udvalg f. økonomisk samarbejde 1953-54, af det danske udvalg f. nordisk økonomisk samarbejde 1954-60, medl. af Foreningen Nordens råd, af EFTA's konsultative komité s. 1961, af handelsministeriets vareudvekslingsudvalg og rådg. olieudvalg, af ankenævnet vedr. vareforsyningsager og af finansministeriets toldforhandlingsudvalg, formd. f. Dansk Informationskomité for markeds-spørgsmål s. 1967.

Adr.: Løvsangervej 5, 2900 Hellerup.

Carstensen, Henry Haldur Overbue, direktør, vicekonsul, kaptajn i hjemmehæren (R¹. 9/12 1964).

Afgået ved døden 1966.

Christensen, Bent Henrik Wilfred, direktør, civilingeniør (R¹. 19/12 1967); f. 31/3 1907 i Kbhvn., søn af kommunelærer Christian Nicolai Christensen og hustru Kristine Larsine, f. Peder- sen; g. 8/10 1938 m. Karen C., f. Willemann; student 1925, cand. polyt. 1930, ingeniør v. Kbhvn.s vandforsyning s. å., afdelingsingeniør sst. 1949, direktør s. 1960; sagkyndig i fl. landvæsenskommissioner, censor i tekn. hygiejne v. Danmarks tekn. Højskole s. 1967, vicepræsident i International Water Supply Associations tekn. komité, formd. f. sammes danske nationalkomité, medl. af Akademiet for de tekniske Videnskaber s. 1965, medl. af fl. lovkommissioner.

Adr.: Axeltorv 12, 1609 Kbhvn. V.

Christensen, Frode Peder Børge, kontorchef (R¹. 4/10 1966).

Christensen, Henrik Dons, biskop (R¹. 7/2 1968); f. 17/4 1910 i Vinding, Vejle amt, søn af sognepræst Hans Christian Christensen og hustru Kirsten Elisabeth, f. Larsen; g. 1^o 1/4 1938 m. Estrid C., f. Knudsen, død 1953, g. 2^o 28/4 1955 m. Elisabeth C., f. Heerfordt; student 1928, cand. theol. 1935, frekventeret Askov Højskole 1930-31, lærer på Dannebød Højskole 1935-38, sognepræst i Henne-Lønne 1938-42, valgmændspræst i

Askov og højskolelærer sst. 1942-57, biskop over Ribe stift s. 1957; har skrevet amatørskuespil: Væveren fra Mern, Hvad med de andre, December, 1967 samt artikler i fl. blade; redaktør af Kirkeligt Samfund af 1898's blad Menighedsbladet 1946-54; formd. f. studenterkredsen 1933-34, medl. af best. f. Grundtvigsk Konvent af 1916 1942-67, f. Dansk Santalmission 1949-54, formd. f. De danske Ungdomsforeninger 1954-59, medl. af bestyrelsen f. Dansk Ungdoms fællesråd 1957-60, af best. f. Kirkeligt Samfund s. 1961, formd. f. det grundtvigske soldaterarbejde 1962-65, medl. af den kirkelige strukturkommission 1964-67.

Adr.: Korsbrødregade 7, 6760 Ribe.

Christensen, Holger Emanuel, kommandørkaptajn M (R¹. 4/10 1967) (H.T.S.); f. 7/6 1914 i England, søn af ass. Holger Emanuel Christensen og hustru Cornelia Johanne, f. Wildebrandt; g. 13/8 1937 m. Karen Margrethe C., f. Sørensen; udd. s. maskinarbejder på Ålborg Skibsværft 1929-34, maskinisteks. I 1935, II 1938, undermaskinmester II i søværnet 1939, I 1946, maskinmester III 1951, maskinkaptajnløjtnant s. å., orlogskaptajn 1956, kommandørkaptajn af maskinlinien 1965, frekventeret kurser i USA 1961, i England 1962, stabskursus i Rom (NDC) 1969; formd. f. Atletik-, Ro- og Håndboldudvalg i Idrætsforening f. Søværnets Officerer (ISO) 1951-56.

Adr.: Kattegatvej 8 A, 3250 Gilleleje.

Christensen, Johannes Dons, fhv. forstander, cand. agro. (R¹. 23/11 1966) (Stb.B.E.3.); f. 22/10 1907 i Vinding, Vejle amt, søn af sognepræst Hans Chr. Christensen og hustru Kirstine Elisabeth, f. Larsen; g. 2/9 1936 m. Signe Gundorph C., f. Jørgensen; student 1925, cand. agro. 1932, planteavlskonsulent i Kolding Omegns Landboforening m. fl. 1933-43, till. lærer v. Ladelund Landbrugs- og Mejeriskole 1933-43, forstander sst. 1943-61, ejer af Stendetgård, Haderslev s. 1962; formd. f. De samvirkende danske Andelselskaber s. 1961, vicepræsident i Landbrugsrådet s. 1961, formd. f. De samvirkende danske Andels-Svineslagterier og Eksporthvineslagterierne Salgsforening s. 1959.

Adr.: Stendetgård, 6100 Haderslev.

Christensen, Kaj, adm. direktør, cand. act. (R¹. 17/4 1964); f. 26/11 1902 i Ålborg, søn af bankbestyrer Carl Rasmus Johan Christensen og hustru Anna Christiane Camilla, f. Christophersen; g. 9/7 1927 m. Ellen Helweg C., f. Mikkelsen; student 1921, cand. act. 1926, aktuar i Forsikringsaks. Nye Danske af 1864 1928, underdirektør sst. 1935, direktør s. 1946, till. direktør i Forsikringsaks. Nye Danske Liv s. 1959 og aktuar i Reassurance-Compagniet Salamandra A/S 1934–61; har skrevet artikler og afhandlinger t. forsikringsvidenskabelige tidsskrifter og t. internationale aktuar kongresser; medl. af de danske livsforsikrings selskabers komité for mindre gode liv s. 1929, censor v. Kbhvn.s universitet v. eksm. i forsikringsvidenskab og statistik 1936–55, næstformd. f. Den danske Aktuarforening 1939–40, formd. 1940–44, medl. af best. f. Livsforsikrings selskabernes Forening 1949–54, og 1964–68, næstformd. 1951–54, medl. af best. f. Dansk Ulykkesforsikrings Forening 1959–67, Dansk Automobilforsikrings Forbund 1967, formd. s. 1968, medl. af best. f. Dansk Bygningsassurance A/S og Reassurance-Compagniet Salamandra A/S 1954, næstformd. 1963, medl. af Assurandør-Societetets komité s. 1964, næstformd. f. Familieforsikringsforbundet s. 1967, f. Det stående udvalg for kombineret Grundejerforsikring s. 1967, medl. af best. f. Foreningen til understøttelse af Dannebrogssridderes efterladte 1969.

Adr.: Frederiksberg Allé 42 A, 1820 Kbhvn. V.

Christensen, Niels Otto, landshøvding (R¹. 1/1 1967).

Adr.: 3900 Godthåb, Grønland.

Christensen, Aage Herluf, kontorchef, oberstløjtnant (R¹. 29/4 1964).

Christiansen, Hans Otto, afdelingschef, cand. polit. (R¹. 2/10 1968); f. 13/9 1915 i Århus, søn af direktør Andreas Christian Christiansen og hustru Kirstine, f. Andreasen; g. 19/10 1940 m. Rigmor C., f. Holm; student 1934, cand. polit. 1940, sekr. i direktoratet f. vareforsyning s. å., fuldmægtig sst. 1945, ekspeditionssek. 1946, kontorchef 1947, fung. afdelingschef 1948, udnævnt 1951, direktør 1958, direktør f. sekretariatet f. Danmarks erhvervsfond 1960, afdelingschef i handelsministeriet s. 1961; formd. f. handelsministeriets låneudvalg s. 1960, f. tilsynsrådet f. de teknologiske institutter s. 1962, f. kartoffelmeludvalget s. 1963, næstformd. f. eksportkreditrådet s. 1961, f. egnsudviklingsrådet s. 1967, handelsministeriets tilforordnede i monopolrådet s. 1961, sekr. f. handelsministeriets produktivitetsudvalg s. 1961, konsulent f. udvalget ang. spiritus- og gærordningen s. 1955, medl. af best. f. investeringsfonden for Færøerne s. 1964, f. Foreningen Danske Olieberedskabslagre s. 1964, medl. af statens tekniskvidenskabelige forskningsråd s. 1965, censor i udenrigshandel v. Handelshøjskolen, Kbhvn. s. 1960.

Adr.: Bøgehøj 15, 2900 Hellerup.

Christiansen, Hans Viggo, oberstløjtnant (R¹. 18/4 1967).

Christiansen, Matthias Johannes, veterinærinspektør (R¹. 25/2 1965).

Afgået ved døden 21/5 1967.

Christiansen, Ove Carl Vilhelm, pens. kontorchef (R¹. 23/7 1964); f. 15/9 1899 i Kbhvn., søn af kontorchef Georg Alexander Christiansen og hustru Bertha Vilhelmine, f. Ørsted Matzen; g. 8/1 1946 m. Mabel C., f. Pedersen; udd. i regnskabsvæsen, ansat i finansministeriet 1929, bogholder i undervisningsministeriet 1933–38, chef f. bogholderikontoret i Kbhvn.s universitets kommunitet og Sorø Akademis økonomiske forvaltning 1938–69, till. regnskabsfører f. Den polytekniske Lærestalts udvidelse, lærer v. centraladministrationens regnskabskursus 1935, leder af samme 1941–54; medl. af finansministeriets arbejdsudvalg vedr. statens budget og regnskab, af udvalg vedr. de private gymnasieskoler regnskabsaflæggelse og Det kgl. Teaters budget- og regnskabsforhold, revisor f. de private høgere almenkoler og de statsanerkendte studentkursers regnskab, lærer i bogholderi v. Købmandsskolen.

Adr.: Svinget 18, 2300 Kbhvn. S.

Christiansen, Tage Brendekilde, overlæge, dr. med. (R¹. 24/11 1967) (D.r.K.H.) (D.r.K.M.) (F.r.K.2.) (I.S.I.2.) (J.r.K.F.K.) (Sv.r.K.1.) (T.r.H.M.1.); f. 7/4 1901 i Randers, søn af redaktør Rasmus Christiansen og hustru Hansine Marie, f. Jacobsen; g. 28/6 1926 m. Paula C., f. Nielsen; student 1919, cand. med. og chir. 1926, dr. med. 1933, hospitalsudd. i Kbhvn. og provinsen 1926–28, frivillig ass. v. universitetets instiut f. alm. patologi 1927–30, v. Carlsberg Laboratoriets kemiske afd. 1928–32, reservelæge v. Skt. Elisabeths hospitals med. afd. 1928–32, assist. læge v. Frbg. hospitals tuberkuloseafd. 1932–33, 2. reservelæge v. kommunehospitalet, afd. II 1933–35, 1. reservelæge v. Kbhvn.s Amtssygehus i Gentofte, med. afd. B 1935–41, privatdocent i klinisk medicin 1940–41, 1. reservelæge v. sygehuset, De gamle By 1941–46, specialistanerkendelse i intern medicin 1932 (mave- og tarmsygdomme), i blod- og stofskiftesygdomme 1941, privat specialistpraksis i Kbhvn. s. 1932, reservelæge i hærens lægekorps 1927, overlæge 1938–66, chef f. militærhospitalets infirmeri, Stokhusgade 1946–55, f. infirmeriet på Svanemøllens kaserne 1955–66, overlæge v. med. afd., Centralhospitalet, Oldenburg 1948 (dansk brigade), chef f. garnisonssygehuset, Itzehoe 1957, lærer v. lægekorpsets skole s. 1946, læge v. invalideforsikringsretten og v. Pensions- og Livrenteinstituttet s. 1935, v. Kommunernes Pensionsforsikrings selskab og EDB-central, Ingeniørsammenslutningens, The rapiassistenternes og Unilevers pensionskasser, fl. studierejser i Europa og USA, gæsteforelæser i Academy of Medicine, New York 1937, stud. atombombelæsonernes patologi v. Armed Forces Institute af Phatology, Washington og War Department, sst. 1946, Atomic Bomb Casualty Commission Institute, Hiroshima 1952, delegeret f. Danmark v. First International Conference on Fevertherapy, Columbia University, New York 1937, v. militærlægekonferencen, Detroit 1946, Fellow of Nat. Gastroenterolog. Ass., USA 1937, Honorary



T. B. Christiansen
Overlæge, dr. med.
Charlottenlund

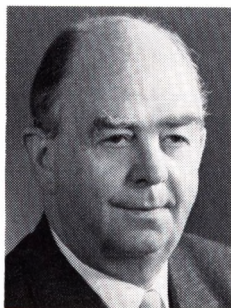

H. Clausen
Professor, dr. phil.,
dr. rer. agro. h.c.
Holte



J. F. A. H. Colding
Ambassadør, cand. jur.
Lima, Peru

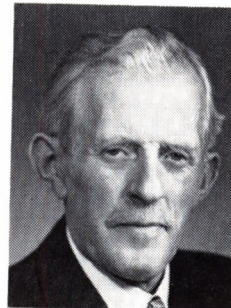

J. F. la Cour
Fabrikant
Pindstrup

Member of The Association Military Surgeons of USA 1946, æresmedl. i Tyrkiets Røde Halvmåne Selskab s. 1954; tildelt The Medal of the Association of Military Surgeons, USA, 1946, Dansk Røde Kors' mindetegn f. Krigsfangeudvekslingen i Korea 1953, Sovjetunionens Røde Kors og Røde Halvmånes fortjenstmedalje; har skrevet: Kliniske Studier over den digestive Duodenalsaftsekretion, disputats 1933, till. talrige vidensk. afhandlinger om medicinske emner i danske og udenlandske fagtidsskrifter, medforfatter af Functional Activities of Pancreas and Liver; redaktionssekr. v. Hospitalstidende 1928–32, medarbejder v. Zentralblatt für die gesamte Tuberkuloseforschung 1937–39, v. Review of Gastroenterology, USA 1937–38, v. Excerpta Medica 1950–51; formd. f. Danske Fordøjelsesspecialisters Organisation 1941–57, f. Dansk Røde Kors' afd. f. Kbhvn. og Omegn s. 1949, f. den storkbhvn.ske sammenslutning u. Dansk Røde Kors s. 1950, medl. af repræsentantskabet f. Kbhvn.s Lægeforening og Den alm. danske Lægeforening 1942–57, af best. f. Danske Internisters Organisation 1951–57, af best. f. Kbhvn.s Lægeforening 1955–57, af fællesrådet f. Specialistorganisationernes Sammenslutning 1941–57, af hovedbest. f. Dansk Røde Kors s. 1949, medl. af forretningsudvalget s. 1950, vicepræsident 1950–68, medl. af den internationale Røde Kors komité i Tokyo t. udveksling af krigsfanger i Korea 1952–53, chef f. Dansk Røde Kors' lægedelegation t. krigsfangeudveksling i Korea, formd. f. UN Red Cross Team på FN overkommandos og de kommunistiske hæres udvekslingspunkter i Korea 1953, medl. af Joint Red Cross' Coordinating Group, Pammunjom 1953, leder af Dansk Røde Kors' hjælpeaktion i Kyushu, Japan 1953, medl. af Den danske Kræftkomité s. 1955, af hygiejnekomiteén 1957–63, af sygehushjælpskabsnævnet f. Storkbhvn. s. 1956, af hovedbest. f. Den alm. danske Lægeforening 1957–63, næstformd. 1960–63, medl. af Civilforsvars-Forbundets landsstyrelse 1957–63, af bloddonorrådet 1960, af Dansk medicinsk Selskabs uddannelsesudvalg 1960–63, af Helseerejssefondens præsidium 1962, af samarbejdsudvalget vedr. dansk undervisningshospital i Congo 1962–66, formd. f. udvalget t. fremskaffelse af boliger f. ældre læger

1962–63, f. best. f. Røde Kors' plejehjem, Kbhvn. s. 1968, efor f. Collegium medicum 1961–63, formd. f. best. f. Røde Kors' sociale institutioner i Kbhvn. s. 1969, member of Royal Society of Health, London s. 1970, ledende læge v. kassationskommissionen på militærhospitalet 1952–64.
Adr.: Ordrupvej 132 D, 2920 Charlottenlund.

Clausen, Arne, kommandørkaptajn (R¹. 29/1 1967) (H.T.S.) (Stb.V.4.) (Fi.L.2²); f. 7/10 1917 i Nordby, Ribe amt, søn af skibsfører Søren Clausen og hustru Karen Jenny Johanne, f. Terkelsen; g. 2/11 1946 m. Margrethe Boje C., f. Christensen; student 1936, søløjtnant II 1940, I 1941, kaptajnløjtnant 1945, orlogskaptajn 1950, kommandørkaptajn 1955, tjenstg. bl. a. i søværnets skibe; medl. af best. f. de Bielkeske Legater s. 1967.
Adr.: Sankt Pauls Gade 18, 1314 Kbhvn. K.

Clausen, Hjalmar, professor, dr. phil., dr. rer. agro. h.c. (R¹. 22/2 1967); f. 29/8 1905 i Århus, søn af rektor Claus Peter Clausen og hustru Amalie Christine Nicoline, f. Olsen; g. 11/5 1933 m. Ruth C., f. Alstrøm; realeksm. 1921, udd. v. landbrug 1921–25, cand. agro. 1928, ass. v. forsøgslaboratoriets fodringsforsøg m. svin 1928–29 og 1932, student, Tyskland 1930, dr. phil., Göttingen 1931, fællesdommer f. de lokale svineforsøgsstationer 1933, forsøgsleder v. landøkonomisk forsøgslaboratorium 1934, professor i husdyrbrug v. Landbohøjskolen s. 1952; har bl. a. skrevet: Die Futterverwertung der Milchkühe bei verschiedener Ernährung und Leistung, disputats 1931, Svinenes Avl og Fodring, 1944, medforfatter af Odense Ekspert Slagteri 1897–1947, Svineavl og Svinehold, 1950, Husdyr i farver, 1957, Pig Breeding Recording and Progeny Testing in European Countries, 1958, fransk og spansk udgave 1959, till. beretninger fra forsøgslaboratoriet og fagl. artikler; medl. af det sjællandske, det fynske og det jydsk forsøgsråd 1934, af kontroludvalget f. de lokale svineforsøgsstationer 1935–52, af best. f. Foreningen af danske Landbrugskandidater 1946–52, af bestyrelsesrådet f. Det kgl. danske Landhus-holdningsselskab 1953, præsident 1966, forstander f. forsøgslaboratoriets afd. f. forsøg m. svin, heste

og pelsdyr 1952, medl. af landsudvalget f. svineavlens ledelse 1952, medl. af landbrugsministeriets tilsynsudvalg vedr. handel med foderstoffer 1953, FAO-consultant, agricultural division 1953, medl. af Akademiet for de tekniske Videnskaber s. 1955, præsident f. Commission Production Porcine u. Federation Europeenne de Zootechnie 1952-57, formd. f. De samvirkende sjællandske Landboforeningers hesteavlssudvalg 1957-66, f. De samvirkende danske hesteavlsskoleorganisationers arbejdsudvalg 1955-66, æresmedl. af Kongl. Skogs- og Landbruksakademien, Stockholm 1961, næstformd. f. Landbrugets Samråd for forskning og forsøg 1963, medl. af Nordisk Kontaktorgan for jordbrugsforskning 1965, af forskningens fællesudvalg s. å., medl. af Kongl. Fysiografiska Sällskapet, Lund 1967, æresmedl. i Det ungarske videnskaberne akademi 1967, medl. af Sovjetunionens landbrugsvidenskabelige akademi, Moskva 1967, æresmedl. i Finlands Svineavlforening 1968, æresdoktor v. Rostock universitet 1969; tildelt Saxonia-Prisen 1963, samt Justus-von-Liebig-prisen 1970.
Adr.: Helgasvej 15, 2840 Holte.

Claussen, Otto Hjelte, afdelingsingeniør (R¹. 27/11 1965); f. 1/11 1904 på Frbg., søn af direktør, dr. techn. N. Hjelte Claussen og hustru Lene Kirstine, f. Sørensen; g. 12/8 1944 m. Karen Margrethe C., f. Damgaard; student 1922, cand. polyt. 1928, volontør v. det franske jernbaneselskab P.L.M. s. å., ingeniør v. DSB 1929, afdelingsingeniør v. sammes sporkontor s. 1954.
Adr.: Henningsens Allé 52, 2900 Hellerup.

Clements, Jørgen Einar, kommandør (R¹. 4/10 1968).
Adr.: Margrethegården, Dronning Sofies Vej 62-102, 4000 Roskilde.

Colding, Johan Frederik Andreas Holck, ambassadør, cand. jur. (R¹. 1/1 1964) (Co.B.4.) (Fi.L. 3¹) (F.Æ.L.4.) (It.F.3.) (N.St.O.3².); f. 25/7 1915 i Kbhvn., søn af direktør, cand. polit. R. E. Colding og hustru Alexandra, f. Colding; g. 26/3 1949 m. Dorrit C., f. Klubien; student 1933, cand. jur. 1941, konsultatskr. i Flensborg s. å., attaché v. generalkonsulatet i Hamburg 1941-42, v. gesandtskabet i Berlin 1944-45, assist. handelsrådgiver i Bombay 1949, legationssekr. i New Delhi 1950-53, fuldmægtig i udenrigsministeriet 1954, legationsråd, chargé d'affaires a.i., Bogotá 1956-62, kontorchef i udenrigsministeriet 1963, overordentlig og befuldmægtiget ambassadør i Lima og La Paz s. 1968.
Adr.: Embajada de Dinamarca, Casilla 3570, Lima, Peru.

Cordsen, Hans, oberst, stabschef (R¹. 4/10 1968).
Adr.: Rigensgade 11, 1316 Kbhvn. K.

la Cour, Johannes Faursschou, fabrikant (R¹. 13/2 1965); f. 21/6 1880 på Skærø, Randers amt, søn af proprietær Jacob Ludvig la Cour og hustru Johanne Cathrine, f. Faursschou; g. 1^o 3/3 1909 m. Margrethe la C., f. Lorensen Jensen, død

1958, g. 2^o 30/5 1961 m. Anna Elisa Marie Luther la C., f. Luther; udd. v. landbrug, indehaver af Pindstrup Mosebrug, Savværk og Emballagefabrik m. grønpillefabrikkerne LYPI, Auning og Ny Sønderjyds Tørreindustri, Løgumkloster, till. talrige landbrugs- og beboelsejendomme; tildelt Hedeselskabets store sølvbæger 1965; formd. f. best. f. Pindstrup Mosebrug A/S, Novopan Træindustri A/S og Tronholm Flisefabrik A/S, æresmedl. i Foreningen af danske Mosebrugere, i Landsjagtforeningen af 1923, i Pindstrup Borger- og Håndværkerforening, i Idrætsforeningen Viking og i Pindstrup Skytteforening.
Adr.: 8964 Pindstrup.

Dahl, Niels Jespersen, professor ved den kgl. veterinær- og landbohøjskole (R¹. 22/2 1967).
Adr.: Storkebakken 26, 2400 Kbhvn. NV.

Dahlgaard, Tyge, ambassadør (R¹. 1/1 1964).
Adr.: c/o Udenrigsministeriet, Christiansborg, 1218 Kbhvn. K.

Dalgaard-Mikkelsen, Svend, professor, dr. med. vet. (R¹. 3/3 1966); f. 19/4 1918 i Øster-Marie, Bornholms amt, søn af dyrlæge Jens Dalgaard Mikkelsen og hustru Elisa, f. Hansen; g. 26/12 1940 m. Alice D-M., f. Eiler; student 1937, cand. med. vet. 1943, stud. v. Kbhvn.s universitet, i Gent og Edingburgh, vidensk. ass. v. Landbohøjskolen og universitetets farmakologiske institut 1943, dr. med. vet. 1949, professor i farmakologi v. Landbohøjskolen s. 1950; har skrevet: Experimentelle undersøgelser over salicylsyrens farmakologi, disputats 1949; næstformd. f. landbrugsministeriets giftnævns s. 1954, formd. f. apotekervarenævnet 1960-66, f. Foreningen af yngre Dyrlæger 1948-50, f. Biologisk Selskab 1956-58, medl. af farmakopékommisjonen 1956, af Akademiet for de tekniske Videnskaber 1959, af specialitetsnævnet 1961, af det veterinære sundhedsråd 1964, formd. f. det jordbrugsveterinær-videnskabelige forskningsråd s. 1968, af WHO's Expertcommittee on Food additives s. 1962.
Adr.: Adolfsvej 30, 2820 Gentofte.

Dall, Svend Carl Andreas, auditør, cand. jur. (R¹. 6/4 1966); f. 15/7 1913 i Zürich, søn af arkitekt Andreas Dall og hustru Bertha, f. Pietsch; g. 29/8 1948 m. Else Jacobsen D., f. Kylling; student 1933, cand. jur. 1940, sagførerfuldmægtig, dommerfuldmægtig, fuldmægtig i prisdirektoratet og h. statsadvokaten f. Kbhvn., kst. auditør i forsvarets auditørkorps 1946, udnævnt 1951, tjenstg. v. den danske brigade, Tyskland 1947-49, i Kbhvn. 1950, i Viborg 1951, v. Det danske Kommando, Tyskland 1952-58, i Ålborg 1958, i Århus s. 1961.
Adr.: Præstehaven 70, 8210 Århus V.

Dam, Folmer Blicher, fhv. seminarierector, cand. agro. (R¹. 7/2 1968); f. 18/9 1895 i Rønne, søn af seminarieforsøger Peter Dam og hustru Minna, f. Blicher; g. 13/4 1922 m. Noline Marie D., f. Nielsen; udd. v. landbrug, cand. agro 1921, studieophold i fl. europæiske lande, lærer v. Den internationale Højskole, Helsingør 1921-22, v. hus-



S. C. A. Dall
Auditør, cand. jur.
Århus V



J. S. Dreyer
Direktør, landsretssagfører
Gentofte

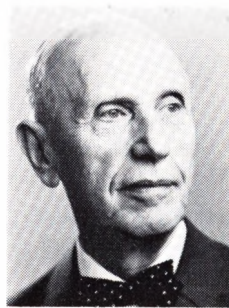

V. Aa. Ehlern
Pens. politimester
Frederikshavn



G. P. G. Eichhoff
Professor, billedhugger
Kbhvn. K

holdningsseminariet Ankerhus, Sorø 1922, forstander 1943–44 og 1945–59, rektor s. 1959, ass. v. Hemmens Forskningsinstitut, Stockholm 1944–45; har udgivet: Husholdningskemi og Madens Raaprodukter, medudgiver af: Vore Levnedsmidler, Konservering i Krisetider, Bagning i Krisetider, Trods Rationering og Dyrtdid, Bornholmske Vandringer; formd. f. best. f. den selvejende institution Ankerhus s. 1957, medl. af best. f. Foreningen af danske Husholdningslærere 1930–35, formd. f. Husholdningslaboratoriets kontrolråd 1935–51, medl. af statens husholdningsråd 1935–64, stifter af og formd. f. Nordisk samarbejds-komité for husholdningsundervisning 1946–55, medl. af undervisningsministeriets husholdningsudvalg s. 1957, af det nordiske styre f. den fællesnordiske husholdningsakademiske uddannelse 1961–67, formd. f. De selvejende husholdningsskoler samråd s. 1968, medl. af best. f. kolonien Filadelfia s. 1961; redaktør af Tidsskrift for danske Husholdningslærere 1930–43.

Adr.: Peder Dams Vej 1, 4180 Sorø.

Danielsen, Jens Børge, oberstløjtnant (R¹. 1/10 1965).

Demkjær, Theodor, toldforvalter (R¹. 21/8 1964).

Afgået ved døden.

Dickmeiss, Poul, overlæge, dr. med. (R¹. 31/3 1967); f. 6/6 1903 i Kbhvn., søn af maskinmester Cornelius Dickmeiss og hustru Astrid, f. Kämpfner; g. 30/12 1935 m. læge Marie Louise D., f. Moltke; student 1921, cand. med. 1928, hospitalsudd. i Kbhvn. og provinsen 1928–32, 1. reservelæge v. Filadelfia 1932–33, v. kommunehospitalets afd. VI 1934–36, afdelingslæge v. Skt. Hans mandshospital 1936–40, dr. med. 1940, overlæge i psykiatri v. Kbhvn.s politi 1940–44, v. sindssygehospitalet, Augustenborg 1944, v. nerve-sindssygehospitalet Filadelfia s. 1951; tilforordnet sagkyndig i psykiatri v. retslægerådet 1943, medl. af retslægerådet 1947, suppleant i fængselsnævnet 1957; har skrevet: Om psykiske Lidelser i Klimakteriet, disputats 1940, till. afhandlinger i danske og udenlandske psykiatriske og juridiske tidsskrifter; medl.

af best. f. Danske Psykiateres Organisation 1939–49, formd. 1945–49, næstformd. f. Dansk Psykiatrisk Selskab 1941–45, formd. 1951–54, medl. af repræsentantskabet f. Den alm. danske Lægeforening 1945–49, af best. f. Kristelig Lægeforening 1949–52, vicepræsident i Landsforeningen for Mentalhygiejne 1951–54, næstformd. f. best. f. Jysk Nervesanatorium s. 1952, medl. af best. f. Skolen for beskæftigelsesterapeuter 1955–68.

Adr.: 4293 Dianaland.

Diderichsen, Paul Henrik Krag, professor, dr. phil. (R¹. 21/5 1964).

Afgået ved døden 9/10 1964.

Djurholt, Henry Julius Kristian, direktør (R¹. 13/11 1965); f. 6/12 1897 i Kbhvn., søn af fotograf Laury Petersen og hustru Hertha, f. Christophersen; g. 1/7 1930 m. Louise D., f. Yttesen; frekventeret Galster & Holbølls søofficerskursus og kadetskolen, student 1918, cand. phil. 1919, volontør i Adler Cycle A/S 1917, afdelingschef sst. 1919, ansat i Transatlantic, G.m.b.H., tekn. afd., Berlin 1920–22, grossererborgersekab 1922, direktør i A/S H. P. Nielsens elektrokemiske Fabrik 1924–50, medstifter af A/S Skandinavisk Radiorørfabrik 1934, direktør 1934–55, medstifter af Keramikon A/S 1955, direktør 1955–64, direktør f. Radiofabrikantforeningen s. 1964; formd. f. best. f. Radiofabrikantforeningen 1926–37 og 1938–64, f. Nordiske Radiofabrikanters Forbund 1957–59 og 1965–67, f. Radiobranchens Understøttelseselskab, medl. af best. f. Dansk Radio Hjælpefond s. 1929, f. Radioteknisk Forskningslaboratorium 1942–67, medl. af Industriraadet s. 1953, æresmedl. i Elektronikfabrikantforeningen 1967.

Adr.: Ndr. Frihavnsvej 28, 2100 Kbhvn. Ø.

Dragsholm, Frants Viktor, direktør (R¹. 25/2 1965); f. 29/12 1898 i Kbhvn., søn af købmd. Peter Petersen og hustru Ane Kirstine, f. Lauritzen; g. 21/3 1950 m. Kamma Lilly D., f. Methmann; handelsudd. i Esmann-concernen 1914–27, fuldmægtig i fa. C. Andersen jun., Odense 1927–29 (u. concernen), fuldmægtig i GASA, Odense 1929, direktør f. GASA, Århus 1930, i Odense 1940–67; medl. af repræsentantskabet f. Fyens Disconto-kasse 1955–66, tilforordnet og kommitteret i fl.

udvalg u. De danske Andels-Salgsforeninger for gartneri og frugtavl, medl. af Gartnerens Landspropaganda 1930, direktør f. Andelsforeningernes Frugteksportudvalg 1950.

Adr.: Ansgargade 7, 5000 Odense.

Dreyer, Børge, overtandlæge i forsvarrets lægekorp (R¹. 18/4 1967).

Adr.: Brogaardsvej 20, 2820 Gentofte.

Dreyer, Jørgen Schow, direktør, landsretssagfører (R¹. 18/11 1968); f. 7/2 1911 på Frbg., søn af direktør Børjal Dreyer og hustru Agnete, f. Schow; g. 22/9 1939 m. Grete D., f. Schönberg; student 1929, cand. jur. 1937, landsretssagfører 1941, bestallingen deponeret 1958, ansat i A/S Hafnia-Skadeforsikring 1929-30, i Mejeriernes og Landbrugets Ulykkesforsikring 1930-36, i A/S Hafnia-Skadeforsikring s. 1936, fuldmægtig sst. 1938, afdelingschef 1941, kontorchef og direktionsssek. 1948, vicedirektør 1953, direktør s. 1955, formd. f. direktionen s. 1963, till. direktør i Nordisk Livsforsikrings-Akts. Hafnia s. 1958 og i Nordisk Ulykkesforsikrings-Akts. af 1898 s. 1968; medl. af best. f. Forsikrings-Foreningen 1944-48 og 1956-60, medl. af det stående udvalg for komb. grundejerforsikring 1954-67, af best. f. Danske Forsikringselskabers Forhandlings Organisation s. 1956, f. Familieforsikringsforbundet 1958-67, f. Dansk Ulykkesforsikrings Forening 1960-67, formd. f. Taksatorkontoret s. 1960, medl. af Assurandør-Societetets komité s. 1960, formd. s. 1967, medl. af best. f. A/S Assurandørernes Hus og f. Forsikringsoplysningen, af repræsentantskabet f. Erhvervenes Oplysningsråd s. 1961, af best. f. Dansk Automobilforsikrings Forbund 1962-67, f. Dansk Tarifforening 1962-67, f. Dansk Forening for International Motor-køretøjsforsikring s. 1963, f. Dansk Pool f. Luftfartforsikring s. 1964, formd. f. Automobilforsikringselskabernes Fællesråd s. 1967, medl. af best. f. Pensions- og Livrente-Institutet af 1919 A/S s. 1959, af hovedbest. f. Vanførefonden s. 1965, af best. f. Danske Forsikringselskabers Fond af 1952 s. 1962, f. Akademiet for de tekniske Videnskaber, af repræsentantskabet f. Foreningen Norden s. 1967, og f. Byggeriets Realkreditfond s. 1968.

Adr.: Wilh. Smidts Vej 14, 2820 Gentofte.

Egeløv, Arne Julius Johannes, fhv. dommer (R¹. 7/1 1966); f. 10/11 1898 i Farsø, Ålborg amt, søn af provst Axel Egeløv og hustru Magda, f. Andresen; g. 14/7 1926 m. Ella E., f. Sørensen; student 1917, stud. medicin 1917-18, cand. jur. 1924, kst. dommer i retskreds 65, Løgstør og Nibe købstæder m. v. 1941-42, dommerfuldmægtig i Nibe 1943, h. kriminaldommeren i Århus 1944, i Hornslet 1946, kst. dommer sst. 1947-49, dommer i Kerteminde 1949, i Kronborg vestre birk 1956-68; medl. af ligningskommissionen, Løgstør 1933-37, Løgstør byråd 1937-43, formd. f. fredningsnævnet f. Frederiksborg amt 1957, f. amtets nordlige del 1961.

Adr.: Nørre Søgade 29, 1370 Kbhvn. K.

Ehlern, Viggo Aage, pens. politimester (R¹. 23/11 1967) (H.T.P.) (H.T.C.F.); f. 25/6 1900 i Kbhvn., søn af ingeniør A. V. J. Ehlern og hustru Ellen, f. Holmberg; g. 1/8 1948 m. Gerda E., f. Kilstrup; student 1918, cand. jur. 1924, medhjælper i udenrigsministeriet 1920-23, amtsfuldmægtig i Thisted 1924, politifuldmægtig i Ålborg 1926, politimester i Sæby 1942, i Nykøbing Fl. m. v. 1948, i Frederikshavn m. v. 1951-70.

Adr.: Tuxensgade 12, 9900 Frederikshavn.

Eickhoff, Gottfred Poul Georg, professor, billedhugger (R¹. 26/3 1968); f. 11/4 1902 på Frbg., søn af civilingeniør, fabrikant Gudfred Eickhoff og hustru Asa, f. Brandt; g. 20/9 1927 m. malerinden Gerda E., f. Andersen; student 1920, cand. phil. 1921, elev af Harald Giersing 1926, studieophold i Paris 1927-33 (bl. a. h. Charles Despiau), professor i billedhuggerkunst v. Kunstakademiet s. 1955, prorektor sst. 1956-65, studierejser bl. a. t. England 1935, Grækenland, Italien og Ægypten 1936, Spanien og Marokko 1953-54, udstillet bl. a. på Salon des Tuileries, Paris 1930-32, på Grønningen s. 1933 (medl. 1935), Verdensudstillingen, Bruxelles 1935, i Antwerpen, Haag, Amsterdam, Paris, Budapest, Biennalen i Venedig, Beograd, Göteborg, Stockholm, Oslo, Reykjavik, Rom, London og Edinburgh m. fl., separatudstilling i Kunstforeningen, Kbhvn. 1938 og 1964, i Ny Carlsberg Glyptoteket 1951 (tegninger), Lolland-Falsters Stiftsmuseum, Maribo 1970; tildelt Dronningens Alexandras legat 1935, Ny Carlsbergfondets stipendiat 1936, Det Anckerske Legat 1952, Kai Nielsens Mindelegat 1942, Eckersberg-medaljen 1944, Henri Nathansens kunstnerlegat 1951, Viggo Jarls æreslegat 1962; repræsenteret på Statens Museum for Kunst, Kobberstiksamlingen, Ny Carlsberg Glyptotek, Nationalmuseet, museerne i Åbenrå, Århus, Ålborg, Horsens, Vejle, Maribo, Esbjerg, Tønder, Odense, Randers, Sorø, Kolding, Oslo, Göteborg, Lund, Ystad, Haag, Antwerpen, Riga og Budapest; hovedværker bl. a.: bronzegruppen Roepiger, Saksjøbing og Mittelheim (Anvers, Belgien), Stenmonumentet, Fr. Bajers Plads, Kbhvn., Frihedsmonumentet på Frøbjerg Bauehøj, Kvindestatue, Odense, Navigare, Grenå gymnasium, Mor og barn, Oksbøl skole og Kvindefigur, Oksbøl by, Mor og barn, Horsens hospital, Bronzefigur, Randers gymnasium, Bronzegruppe v. Frederiksberg rådhus, Kvindefigur, Västra Skansholmen, Stockholm, buste af Henrik Pontoppidan, Århus, mindestele f. Ole Rømer, Frue kirke, Kbhvn., bronzebuste af Henrik Pontoppidan, Randers centralbibliotek, Randers gymnasium og Fredericia bibliotek samt marmorbuste i Studenterforeningen, Kbhvn., professor Knud Faber, Kbhvn.s universitet, Christmas Møller, Studenterforeningen, Kbhvn., kong Frederik IX, dronning Ingrid og Einar Mikkelsen, Frederiksborgmuseet, Gustav Falck, Kunstmuseet, Jørgen Sthyr, Ny Carlsbergfondet, Kay Fisker, Kunstakademiet, Kbhvn. m. fl.; medl. af akademirådet s. 1955, af best. f. Academia danese, Rom 1956-68 og f. Institutionen San Cataldo.

Adr.: Frederiksholms Kanal 28 A, 1220 Kbhvn. K.



C. Engholm
Oberst
Fredericia



W. E. von Eyben
Professor, dr. jur.
Kbhvn. Ø

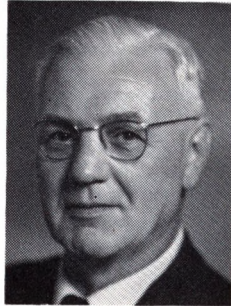

A. N. B. Fich
Fhv. rektor
Århus C



S. Franck
Stabslæge, dr. med.
Kbhvn. Ø

Eisensøe, Fritz Gottlieb, murermester, entreprenør, oldermænd (R¹. 10/5 1965); f. 1/7 1905 i Syv, Kbhvn.s amt, søn af murermester P. Jul. Eisensøe og hustru Helga, f. Klæbel; g. 25/9 1931 m. Sonja E., f. Larsen; udd. s. murer 1920–24, egen murer- og entreprenørvirksomhed i Kbhvn. s. 1932; medl. af murerfagets voldgiftsret 1940, repræsentant i Københavns Murer- og Stenhuggerlaug 1944–46, bisidder 1946–54, oldermnd. s. 1954, medl. af repræsentantskabet f. Dansk Arbejdsgiverforening 1946–54, af hovedbest. s. 1954, af forretningsudvalget 1954–65, næstformd. 1960–65, medl. af repræsentantskabet f. Arbejdsgivernes Ulykkesforsikring s. 1956, af best. s. 1960, af invalideforsikringsretten 1958–63, af best. f. arbejdsmarkedets tillægspension 1964–68, medl. af best. og forretningsudvalg f. Byggecentrum 1956–63, af best. f. Byggeriets Realkreditfond t. 1969, medl. af Frbg. kommunes kommunalbest. 1950–54, af tilsynsrådet f. Sparekassen for København og Omegn 1951–69, formd. f. Håndværkerforeningens Understøttelsesfond s. 1956, medl. af repræsentantskabet f. Danmarks Nationalbank s. 1960, af best. 1965–69, handelskyndigt medl. af østre landsret, medl. af Sø- og handelsretten s. 1968.

Adr.: Marielystvej 5, 2000 Kbhvn. F.

Elving, Jens, kommandør (R¹. 2/4 1966) (H.T.S.) (N.St.O.3¹.) (Stb.F.&G.St.) (Stb.Kr.M.) (Stb. 1939–45 St.); f. 19/6 1917 i Kbhvn., søn af gartner Ole Lars Elving og hustru Anna Emilie, f. Christophersen; g. 1^o 6/7 1940 m. Dorte E., f. Ørum, død 1943, g. 2^o 2/4 1950, ægteskabet opløst, g. 3^o 7/4 1962 m. Fritze E., f. Kabell; student 1935, søløjtnant 1939, kaptajnløjtnant 1945, orlogskaptajn 1950, kommandørkaptajn 1955, kommandør 1962; tjenstg. i den engelske flåde 1944–45, afdelingschef v. forsvarsstaben 1956–58, chef f. fregatten Holger Danske 1958–59, f. mineskibsafd. og minelæggerskadren 1959–62, f. søværnsstabens materialafd. 1962–66, frekventeret NATO Defence College, Paris 1966, chef f. søværnets navigationsvæsen 1966–67, f. søværnets officersskole og søværnets specialofficersskole s. 1967; medl. af forsvarets materialenævn og olierrådet 1956–58, af forsvarets forskningsråd 1962–66, af

navigationsuddannelsesrådet 1966–67, af søfartens uddannelsesråd 1967.

Adr.: Haregade 1, 1320 Kbhvn. K.

Engberg, Einer, kontorchef, cand. polit. (R¹. 22/4 1968) (F.S.S.5.); f. 16/8 1914 i Holbæk, søn af kontorchef Aage Engberg og hustru Helga, f. Petersen; g. 27/4 1940 m. Eugenie E., f. Kokine; student 1932, cand. polit. 1939, sekr. i valutacentralen s. å., fung. sekr. i arbejds- og socialministeriet 1939, udnævnt 1942, fuldmægtig 1946, tjenstg. i generalsekretariatet f. regeringens beskæftigelsesudvalg 1940–47, studieophold i USA 1947, ekspeditionssekr. i ministeriet f. byggeri og boligvæsen 1948, i boligministeriet 1949, kst. kontorchef 1952, udnævnt 1953; medl. af fl. udvalg og kommissioner, uden for nr. 1952–57: deputy chief, UN's Housing, Building and Planning Economic Integration Project, Costa Rica 1957, dansk delegeret i Housing Committee u. ECE, Genève, director i UN Housing Seminars i Danmark 1961, 1962, 1963, 1964 og 1965, medl. af UN Committee on Housing, Building and Planning, New York 1963, formd. 1965.

Adr.: Strandvejen 231, 2920 Charlottenlund.

Engberg, Niels, kontorchef, cand. jur. (R¹. 25/7 1968) (F.M.Soc.3.); f. 13/3 1912 i Kbhvn., søn af sognepræst Gunner Engberg og hustru Elisabeth, f. Christensen; g. 20/5 1939 m. Christiane Clara E., f. Mermod; student 1931, cand. jur. 1939, fung. sekr. i socialministeriet s. å., udnævnt 1941, fuldmægtig 1946, kontorchef s. 1958; medl. af fl. udvalg og kommissioner, formd. f. udvalget vedr. alderdoms- og plejehjem, f. det familiepoltiske udvalg, samt f. udvalget vedr. sociallovgivningen på Færøerne.

Adr.: Søllerødvej 62, 2840 Holte.

Engholm, Carl, oberst (R¹. 2/2 1964) (H.T.H.) (Stb.C.B.C.) (N.St.O.3¹.) (Gr.Ph.3.) (U.N.E.F.) (U. N.M.O.G.I.P.); f. 12/8 1913 i Kbhvn., søn af civilingeniør Oscar Engholm og hustru Inger Margrethe, f. Rasmussen; g. 1^o 6/2 1938 m. Kamma E., f. Nielsen, død 1960, g. 2^o 20/12 1962 m. Edith Friis E., f. Olsen; tjenstg. i den franske fremmedlegion 1931, student 1932, officer i den dan-

ske hær 1937, interneret 1944–45, forbindelsesofficer t. britiske styrker i Holsten 1945–46, frekventeret generalstabskursus 1948–49, militærobserverator i Indien og Pakistan 1951–52, oberstløjtnant og chef f. I/6. reg. 1954, chef f. første danske FN-kommando 1956 og f. dansk-norsk (DANOR) bataljon, Ægypten 1956–57, stabschef v. 3. division 1957–61, oberst 1961, frekventeret NATO Defence College, Paris 1961–62, chef f. efterretningstjenesten v. NATO's nordregion, Oslo 1962–64, f. Kongens Jyske Fodregiment og 3. jyske Brigade, Fredericia s. 1964.

Adr.: Treldevej 128, 7000 Fredericia.

Eriksen, Hans William, afdelingsinspektør (R¹. 20/1 1965) (H.T.S.); f. 2/3 1902 i Kjøge, søn af kommunalformd. Jens Eriksen og hustru Amalie Hansine, f. Nielsen; g. 24/3 1932 m. Esther Agnete E., f. Andersson; præliminæreksm. 1918, udd. s. skibskonstruktør 1918–22, konstruktør v. Rødbyhavn Dok & Skibsværft s. å., v. Nakskov Skibsværft 1924, konstruktør II på orlogsværftet 1929, leder af orlogsværftets ordrekontor 1943, afdelingsinspektør s. 1944, frekventeret kurser, studieophold i USA 1954; tidl. formd. f. Teknisk Landsforbund, æresmedl. sst.

Adr.: Emdrupvænge 168, 2100 Kbhvn. Ø.

Eriksen, Henning, oberstløjtnant (R¹. 18/4 1964).

Adr.: Engtoftevej 6, 1816 Kbhvn. V.

Eyben, William Edler von, professor, dr. jur. (R¹. 25/11 1965); f. 14/5 1912 i Hjørring, søn af postmester Louis v. Eyben og hustru Olga, f. Møller; g. 28/12 1943 m. Ragna v. E., f. Høyer; student 1930, musikstudier 1930–31, cand. jur. 1937, dr. jur. 1950, fung. sekr. i justitsministeriet 1937, dommerfuldmægtig i Kbhvn.s amts ndr. birk 1939, sekr. i justitsministeriet 1941, fuldmægtig sst. 1946–49, kst. dommer i Kbhvn.s byret 1945, udnævnt 1949, professor i retsvidenskab v. Kbhvn.s universitet s. 1951, till. universitetsmanuduktør 1944–46, lektor sst. 1946–51, sekr. h. statsadvokaten f. Kbhvn. 1944–45, i ankenævnet f. de særl. straffesager 1945–47; har skrevet: Strafdmåling, Lovens rammer og dommerens udfyldning, disputats 1950, Formuerettigheder, 1958, 3. udg. 1968, Panterettigheder, 1959, 3. udg. 1968, medforfatter af Juridisk Grundbog, 1962, 2. udg. 1967, Fast ejendoms regulering og beskatning I, 1965, 2. udg. 1967, forfatter af TV-serien Thi kendes for ret, 1968, red. af Proceduren, 1969, medred. af Retsplejeloven, 1969, forfatter af Domstolene og retsudviklingen, 1970; formd. f. kommissionen t. efter af skibsregistreringslovgivningen 1952–55, medl. af Færøernes realkreditudvalg 1953–55, af hovedbest. f. Danmarks Naturfredningsforening og sammes juridiske udvalg 1953–60, formd. 1955–60, medl. af best. f. Forsikringsakts. Normannia 1953–64, af repræsentantskabet f. Danmarks Juristforbund 1953, af best. 1956, næstformd. 1962–64, formd. 1964–70, formd. f. sammes pensionskasse 1963–64, medl. af sandflugtskommissionen 1954–59, efor f. Egmont H. Petersens kollegium 1954, medredaktør af Karnov's Lovsamling 1954,

formd. f. monopolrådet s. 1955, medl. af ekspropriationslovkommissionen 1956, af best. f. dansk-isländsk fond 1956, suppleant i den særlige klageret f. genoptagelser af straffesager 1956, medl. s. 1966, medl. af aktielovkommissionen 1957–65, af konkurslovkommissionen 1958–66, af best. f. Professorforeningen 1958–69, formd. f. konkurrencelovsudvalget 1959–66, medl. af kuratetet f. Ugeskrift for Retsvæsen 1958, af landsskatteretsudvalget 1959–64, justitsministeriets sagkyndige vedr. fællesnordiske regler om eksstinktiv erhvervelse af løsøre 1959–64, medl. af antidumpingnævnet s. 1960, formd. f. Den danske Ballet og Musik Festival 1961–68, medl. af ophavsrådet s. 1963, formd. f. taksationskommissionen i enh. t. Kbhvn.s byggelov s. 1964, f. den sjællandske taksationskommission s. 1965, f. udvalget vedr. støtte til ungdommen 1965–68, f. best. f. Krigsforsikringen for Danske Skibe og f. Dansk Krigs-Søforsikring s. 1967.

Adr.: Jagtvej 172, 2100 Kbhvn. Ø.

Feldthusen, Poul Anders, kontorchef (R¹. 21/8 1964).

Adr.: Eggersvej 8, 2900 Hellerup.

Fenger-Eriksen, Karl N., fhv. politimester (R¹. 23/11 1967).

Adr.: Bellis Allé 28, Dagnæs, 8700 Horsens.

Fenneberg, Paul, borgmester (R¹. 15/2 1968) (Fi.H.R.31.) (J.H.S.3.) (Po.P.R.5.) (S.N.3.); f. 25/11 1907 i Kbhvn., søn af grosserer Martin Fenneberg og hustru Hilma, f. Kjølhede-Larsen; g. 1° 10/4 1941 m. Emo F., død 1954, g. 2° 29/3 1958 m. Nina F., f. Kalckar; student 1925, lektor i skandinaviske sprog og skandinavisk litteratur v. Krakov universitet 1928–33, redaktør af dagbladet Københavns Amts Avis 1935–39, sekr. f. Turistforeningen for København og Omegn 1946–50, medl. af Lyngby-Tårnbæk sogneråd s. 1937 (s. 1952 kommunalbest.), formd. 1950, borgmester s. 1952; har skrevet fl. lærebøger i dansk sprog for udlændinge: Dänische Umgangssprache, 1934, 8. udg. 1955, Speak Danish, 1938, 7. udg. 1958, The Danish Phrase Book, 1945, 3. udg. 1953, Parlez Danois, 1950, Dänisch für Ausländer, 1953 samt fl. turisthåndbøger, bl. a. Mein fröhliches Kopenhagen, 1934, 2. udg. 1936, This Copenhagen, 1946, 2. udg. 1950, København og Omegn, 1947, 4. udg. 1957 (samt engelske, franske og tyske udg.); formd. f. Foreningen Bymæssige Kommuner, Foreningen af Kommuner i Kbhvn.s Amt, A/S Lyngby-Nærum Jernbanes best., medl. og næstformd. 1950, formd. s. 1964, formd. f. Lyngby-Nærum Jernbanes driftsbest., best. f. Danske Privatbaners gensidige Forsikringsforening og Danske Privatbaners gensidige Ulykkesforsikring, medl. 1954, næstformd. 1962, formd. 1966, formd. f. repræsentantskabet f. Nordsjællands Elektricitets- og Sporvejs Akts. s. 1950, medl. af tilsynsrådet f. Grundejernes Hypotekforening 1954, næstformd. 1960, formd. s. 1964, formd. f. Lyngby Kunstforening, Lyngby-Tårnbæk kommunes kunsthøj, f. Fortunkollegiets best., efor f. samme, formd. f. arbejdsanvisningskontorets tilsynsråd, f. bevillingsnævnet

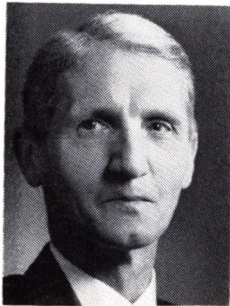

B. C. Frandsen
Landsdommer
Viborg



L. Frederiksen
Kontorchef, cand. jur.
Vanløse



P. E. Frederiksen
Oberst
Kbhvn. K



A. I. Friis
Direktør, cand. jur.
Virum

f. Lyngby-Tårnbæk kommune, medl. af best. f. Dansk almenyttigt Boligselskab 1951, næstformd. 1961, formd. 1967, formd. f. Frilandsmuseets grundkøbsfond, næstformd. f. skatterådet f. Lyngby-Søllerød skattekreds, medl. af best. f. A/S Strandvejs-Gasværket, Diskontoselskabet af 1935 A/S, I/S Datacentralen af 1959, medl. af sammes repræsentantskab og byggeudvalg, af best. f. den selvejende institution Københavns Rundskuedag, H. Hollesens Fabrikker A/S, Tårnbæk Havn, I/S Gas, medl. af vejnævnet, civilforsvarskommissionen, Øresundsrådet, Nordens venskabsbynavn, samarbejdsudvalget i medf. af saneringslovens § 34 f. hovedstadsområdet, saneringsnævnet, det særlige bygningsyn, Statens bygningsfredningsfond, valgbarhedsnævnet, boligministeriets udvalg om planlægningslovgivning af 1963, udvalget vedr. finansiering af tunnelbaneanlæg i Kbhvn. og Frbg., Storkbhvn.s kommunale Mælkeudvalg, fredningsnævnet f. Kbhvn.s amtsrådskreds, udvalget ang. driften af Jægersborg Dyrehave og Jægersborg Hegn, styrelsen f. vandindvinding v. Sjælsø, Polyteknisk Forenings seniorat, justitsministeriets eksamenskommission f. fremmedførere, till. eksaminator, medl. af trafikkommissionen, personregistreringsrådet og Danmarks Turistråd, medl. af repræsentantskabet f. KTAS, næstformd. f. sammes telefonudvalg, statens kunsthøj, Det danske Selskab, Københavns Turistforening, Kreditforeningen af Kommuner i Danmark og Ensomme Gamlers Værn.

Adr.: Ørholm Hovedgård, 2800 Lyngby.

Ferbing, Jean, afdelingsingeniør (R¹. 8/5 1968).
Adr.: Ballerupvej 37, 2740 Skovlunde.

Fich, Andreas Nikolai Brorson, fhv. rektor (R¹. 17/4 1964); f. 5/5 1894 i Simested, Viborg amt, søn af provst Johannes Fich og hustru Margrethe, f. Glahn; g. 4/2 1921 m. Ebba F., f. Nicolajsen; student 1912, cand. mag. 1919, adjunkt v. Ålborg katedralskole 1920, lektor sst. 1934, rektor f. Marselisborg gymnasium, Århus 1939–64, undervisningsass. v. Århus universitet s. 1964; har udgivet: kommenterede udgaver af danske forfattere, har skrevet afhandlinger, artikler og anmeldelser; medl. af best. f. Statsskolernes Lærerforening 1927–34

og 1937–39, f. Dansk lærerforening 1949–61 og f. Det danske Spejderkorps 1950–62, medl. af Århus byråd 1958–62.

Adr.: Assensgade 13, 8000 Århus C.

Fisker, Ernst, direktør, civilingeniør (R¹. 30/6 1965); f. 22/7 1911 i Holsted, Ribe amt, søn af amtsinspektør Chr. Fisker og hustru Karen, f. Carlsen; g. 2/12 1941 m. Esther F., f. Nielsen; student 1931, premierløjtnant 1936, frekventeret hærens officersskoles våbentekn. klasse 1937–40, kaptajn i hærens tekn. korps 1946, søgte afsked 1948, afdelingsingeniør v. Jysk Teknologisk Institut, Århus 1949–51, ingeniør v. våbenarsenalet 1951, direktør sst. s. 1964, till. militær motorsagkyndig 1942, chef f. 5. Århus kolonne u. modstandsbevægelsen 1943–45, studieophold i europæiske lande, USA og Canada; har skrevet artikler i militære tidsskrifter.

Adr.: Hegnetsvej 8, 3450 Allerød.

Forssen, Carl, oberstløjtnant (R¹. 27/1 1965).

Franck, Sigurd, stabslæge, dr. med. (R¹. 17/1 1968); f. 16/9 1903 på Frbg., søn af skoledirektør Sofus Franck og hustru Magna, f. Schou; g. 28/9 1937 m. læge Grethe F., f. Iversen; student 1922, cand. med. 1930, dr. med. 1936, specialistanerkendelse i kirurgi 1941, i ortopædi 1942, hospitalsansat i provinsen og i Kbhvn., bl. a. 2. reservekirurg v. Sundby Hospital 1937–40, 1. reservekirurg sst. 1942–47, v. Ortopædisk Hospital, Århus 1940–42, skibslæge i ØK 1932, assist. læge v. direktoratet f. ulykkesforsikringen 1938–42, v. invalideforsikringsretten 1944–47, overlæge sst. s. 1952 (kirurgi og ortopædi), overkirurg (midlertidig stabslæge) v. den danske brigade, Tyskland og chef f. centralhospitalet 1947–49, kommandolæge v. det danske kommando, overkirurg v. og chef f. garnisons-sygehuset 1949–52, overlæge i forsvarrets lægekorps 1952, stabslæge og divisionslæge v. 6. division 1956, kommandolæge v. østre landsdelskommando 1957, stabschef v. forsvarrets lægekorps 1961, hærkommandolæge 1963–68, till. læge v. Dansk Røde Kors' Ungarnsambulance 1956, studierejser i Skandinavien, Tyskland, England og Frankrig; har skrevet: Histofysiologiske Undersø-

gelsler af Hypofyseforlappen, disputats 1936, artikler om kirurgiske, ortopædiske og endokrinologiske emner i danske og udenlandske tidsskrifter; lægekyndigt medl. af Ulykkesforsikringsrådet s. 1953, medl. af jernbaneerstatningskommissionen s. 1953, af sygehusberedskabsnævnet f. Storkbhvn. 1957-68, suppleant i forsvarsministerens klageudvalg 1957-63, medl. 1963-68, medl. af Nato Military Agency for Standardization, Army Board, Army Medical Working Party 1957-64, medl. af sygehusberedskabsudvalget af 1960 1961-66.

Adr.: Sortedam Dossering 99, 2100 Kbhvn. Ø.

Frandsen, Bjarne Carl, landsdommer (R¹. 1/11 1965); f. 22/1 1916 i Holstebro, søn af repræsentant Søren Frandsen og hustru Aages, f. Poulsen; g. 4/4 1944 m. Inger F., f. Zigler; student 1935, cand. jur. 1940, fung. sekr. i justitsministeriet s. å.; sekr. i Kbhvn.s byret 1941, i byggenævnet s. å., i justitsministeriet 1942, fuldmægtig sst. 1950, kst. dommer i østre landsret s. å., i Kbhvn.s byret 1951, dommer i vestre landsret s. 1952, till. leder af motor-kontoret, Kbhvn. 1945; har skrevet: Håndbog i Færdseks- og Motorlovgivningen, en kommentar til ferskvandsfiskeriloven og en række juridiske artikler; medl. af boligtilsynsrådet s. 1959, af best. f. Den danske Dommerforening s. 1962, f. Danske Statsbedsmænds Samråd s. 1963, af repræsentantskabet f. Juristforbundet s. 1966, af Den særlige Klageret s. 1968, af justitsministeriets Lovtildende-udvalg s. 1964, medl. af Centralrådet f. Den internationale Dommerforening s. 1966.

Adr.: Øgårdshøjen 6, 8800 Viborg.

Frandsen, Johannes, gårdejer, fhv. amtsrådsmedlem og sognerådsformand (R¹. 9/4 1964).

Adr.: 4283 Havrebjerg.

Frank, Erik Olaf, amtsforvalter, cand. jur. (R¹. 8/7 1967); f. 17/7 1907 i Lind, Ringkøbing amt, søn af fabrikant Niels Frank og hustru Marie, f. Loch; g. 21/4 1943 m. Marie F., f. Vestergaard; student 1926, cand. jur. 1935, sagførerfuldmægtig s. å., fung. sekr. i landbrugsministeriet 1937, udnævnt 1939, fuldmægtig 1944, ekspeditionssekr. 1951, fung. sekr. f. finansministeriets 2. lønningskontor 1954, udnævnt 1956, amtsforvalter i Roskilde og palæforvalter f. Roskilde Palæ s. 1960, till. sekr. i finansernes centralstyrelse 1937, landsretssagfører 1942, bestallingen deponeret; sekr. f. og medl. af fl. udvalg og kommissioner, bl. a. lønningskommissionen af 1954.

Adr.: Palæet, 4000 Roskilde.

Frederiksen, Ludvig, kontorchef, cand. jur. (R¹. 1/10 1966); f. 8/10 1908 i St. Karleby, Kbhvn.s amt, søn af formd. f. statens jordlovsudvalg Niels Frederiksen og hustru Karen Marie, f. Rasmussen; g. 15/9 1934 m. Helga Margrethe Kirstine F., f. Andersen; v. landbrug 1922-24, frekventeret Glamsbjerg Fri- og Efterskole 1924-27, præliminær eksm. 1927, student 1928, cand. jur. 1936, ansat i finansministeriet 1932, fung. sekr. sst. 1936, udnævnt 1938, fuldmægtig 1942, ekspeditionssekr. 1949, fung. kontorchef 1951, udnævnt 1955; formd. f. administrationsudvalget f. Hald Hovedgård

1948, medl. af best. f. Kongeriget Danmarks Fiskeribank 1957-65, af klasselotterinævnet 1957-65, medl. af best. f. Sønderjyllands investeringsfond og f. Sønderjyllands lånekasse, medl. af egnsudviklingsrådet og af fl. ministerielle udvalg, formd. f. Legatstiftelsen Landbrugskolonierne for Børn.

Adr.: Flakholmen 1, 2720 Vanløse.

Frederiksen, Mogens Christian, kontorchef, cand. jur. (R¹. 2/4 1967); f. 7/10 1918 på Frbg., søn af maskinmester Frederik Chr. Frederiksen og hustru Dagmar Marie, f. Nielsen; g. 16/10 1948 m. Jytte F., f. Kaalund Petersen; student 1937, cand. jur. 1944, sagførerfuldmægtig i Lyngby s. å., fung. sekr. i arbejds- og socialministeriet 1945, tjenstg. fuldmægtig h. statsadvokaten i Sønderborg 1946, fung. sekr. i arbejds- og socialministeriet 1947, udnævnt 1948, fuldmægtig 1955, ekspeditionssekr. i forsvarsministeriet 1956, kontorchef f. sammes Atlantpagtkontor 1960, till. ministersekr. 1947-50 og fuldmægtig i Grønlandsministeriet 1950-60, kst. afdelingschef 1969.

Adr.: Kornagervej 31, 2800 Lyngby.

Frederiksen, Poul Erik, oberst (R¹. 18/3 1968) (H.T.H.) (N.Sk.Ht.) (N.St.O.3.) (UNEFM); f. 17/12 1916 i Slagelse, søn af installationskontrollør Anker Emanuel Frederiksen og hustru Rosalie Marie, f. Petersen; g. 26/10 1941 m. Lizzie Hermann F., f. Larsen; student 1936, premierløjtnant 1940, frekventeret geodætisk kursus 1942-45, aktiv i modstandsbevægelsen, kaptajn løjtnant 1946, frekventeret generalstabskursus 1948-49, tjenstg. i generalstaben 1949-52, frekventeret amerikansk infanteriskole 1952-53, leder af skydeskolen f. håndvåbens forsøgsafd. 1953-56, bataljonskommandør v. 7. reg. 1956-57, oberst løjtnant 1957, chef f. DANOR batl. V, Gaza 1958-59, stabschef v. 6. division 1960-61, stabschef h. generalinspektøren f. infanteriet 1961-66, frekventeret NATO Defence College, Paris 1966, oberst og stabschef v. østre landsdelskommando s. 1966, De Danske Skytte-, Gymnastik- og Idrætsforeningers og samtidig justitsministeriets skydeinspektør f. Sjælland, Lolland-Falster og Bornholm 1953-56, f. Jylland og Fyn 1958-60.

Adr.: Rigensgade 9 B, 1316 Kbhvn. K.

Freiesleben, Hans Jakob Flemming, oberst (R¹. 2/2 1964).

Adr.: Kasernen, Søndre-Boulevard, 5000 Odense.

Frennegaard, Børge Niels Rosenkrantz, amtsligningsinspektør (R¹. 6/11 1965).

Afgået ved døden 8/8 1967.

Friis, Asger Immanuel, direktør, cand. jur. (R¹. 9/9 1965); f. 7/11 1912 i Rørbæk, Ålborg amt, søn af sognepræst Søren Friis og hustru Anne, f. Nielsen; g. 4/1 1938 m. Karen Margrethe F., f. Thomsen; student 1930, cand. jur. 1936, sagførerfuldmægtig i Kbhvn. s. å., fung. sekr. i socialministeriet 1937, fuldmægtig 1945 (nu arbejds- og socialministeriet), ekspeditionssekr. 1953, kontorchef 1955, direktør f. Ulykkesforsikringen s. 1966, till. sekr. i landsnævnet f. børneforsorg 1938-42, i ar-

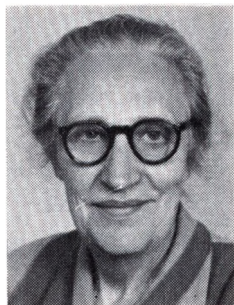

A. M. Friis
Fhv. rektor
Kbhvn. Ø



A. M. E. Fyner
Oberstløjtnant
Hellerup



T. Geill
Fhv. overlæge, dr. med.
Hellerup

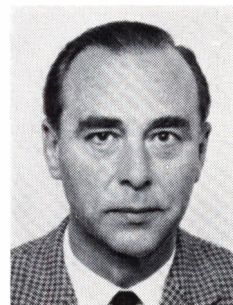

K. A. Gerlif
Distriktsingeniør,
cand. polyt.
Højbjerg

bejdsdirektoratet 1942, fuldmægtig sst. 1948–55, lærer v. den sociale skole 1953–57, censor s. 1958, medl. af, sekr. el. formd. f. fl. udvalg og nævn, bl. a. formd. f. udvalget om revision af loven om børne- og ungdomsforsorg 1962–64, tilforordnet i ulykkesforsikringsrådet og i invalideforsikringsretten s. 1966; har skrevet artikler af fagl. indhold; medl. af best. f. Ministerforeningen 1962–67, f. Danske Statsebedsmænds samråd 1962–67, f. Forvaltningshøjskolen 1965–66, formd. f. best. f. Thomas P. Hejles ungdomshus s. 1967, f. optræningsinstituttet v. rigshospitalet s. 1968.

Adr.: Kornbakken 1, 2830 Virum.

Friis, Auguste Margrethe, fhv. rektor (R¹. 13/6 1968); f. 30/3 1901 i Styding, Haderslev amt, datter af proprietær, sekr. v. den sønderjydske domæneforvaltning Jacob Friis og hustru Anne Cathrine, f. Michaelsen Petersen; student 1919, cand. mag. 1931, timelærerinde v. Falkonergårdens gymnasium 1932, adjunkt sst. 1939–47, uden for nr. 1945–47, till. timelærerinde v. N. Zahle's skole, Kbhvn. 1932, bestyrerinde f. N. Zahle's barne-skole 1945, rektor f. N. Zahle's skole 1947–68, till. formd. f. lederrådet f. institutionen N. Zahle's skole 1954–68; næstformd. f. Diakonissestiftelsens best., medl. af sammes forretningsudvalg.

Adr.: Trondhjems-gade 10, 2100 Kbhvn. Ø.

Frølund, Svend Hakon, statsskovdirektør (R¹. 5/8 1965) (F.M.A.1.); f. 10/9 1916 på Frbg., søn af højesteretspræsident Thomas Frølund og hustru Stella, f. Fleischer; g. 21/6 1941 m. Else Ejbøl F., f. Rasmussen; udd. v. land- og skovbrug, førstkan-didat 1941, planlægning på Gaunø-Lindersvold og Marienlyst skovdistrikter samt medhjælper v. skov-tilsynet i Sorø amt 1941–42, forstass. v. statsskov-bruget 1942, skovridter 1953, skovdirektør s. 1958; inspektør v. prisdirektoratet 1944–53, sekr. v. skovarbejderskolens tilsynsråd 1949–59, medl. af det danske FAO-udvalg 1954, chairman of RAO/ECE/ILO Study Group on Forest Worker's Training, Health and Safety 1954, medl. af Dansk Skovforenings tekn. udvalg 1955–59, formd. f. Danske Forstkandidaters Forening 1955–59, medl. af repræsentantskabet f. Nordisk Skov-Union 1955,

formd. f. sammes danske sektion 1959 og unionens præsident 1962–67, censor v. skovbrugseksm. 1956, formd. f. statens forstlige forsøgskommission, statskovenes reservatudvalg, Dyrehaveudvalget, kammerherre Eides m. fl. legater, næstformd. f. Dansk Skovforening 1958–67, medl. af statens skovnævn og af best. f. Jagt- og Skovbrugsmuseet, Hørs-holm 1958, overinspektør f. Sorø Akademi's skov-væsen 1959, medl. af naturfredningsrådet og af fredningsplanudvalget f. Frederiksborg og Roskilde amter 1959, f. Kbhvn.s amt 1961, medl. af natur-fredningskommissionen af 1961, formd. f. skov-skolerådet 1962, medl. af best. f. Dansk Træcellu-lose A/S 1962, Hyllinge Savværk A/S 1968, næst-formd. f. best. f. Vedex Dansk Skovindustri A/S 1967, viceformd. i FAO's europæiske skovkommis-sion 1963–67, medl. af den danske FHHC-komité 1964, af den fællesnordiske skovforskningskomité 1968, formd. f. Vestskovudvalget 1966, f. uden-rigsministeriets forstlige udvalg f. tekn. samarbejde m. udviklingslandene 1968.

Adr.: Enghavevej 4, 2930 Klampenborg.

Fyner, Aksel Marius Ellegaard, oberstløjtnant (R¹. 18/9 1968); f. 2/3 1909 i Odense; g. 1/5 1933 m. Gunvor F., f. Nissen.

Adr.: Judithsvej 13, 2900 Hellerup.

Gade, Svend, direktør (R¹. 18/9 1967); f. 22/5 1917 i Hellerød, Thisted amt, søn af gårdejer Pe-ter Gade og hustru Mette, f. Petersen; g. 25/10 1940 m. Annelise G., f. Henriksen; realeksm., handelsudd., eksm. fra Niels Brocks Handelsskole, frekventeret Den danske Købmandsskole, London, sekr. i De samvirkende Købmandsforeninger i Danmark 1938, kontorchef sst. 1947, direktør s. 1952; medl. af handelsministeriets produktivets-udvalg, monopolrådet, handelsministeriets udvalg vedr. Marshall-lån t. butikshandelen 1953–65, medl. af best. f. Købmændenes Finansieringsinsti-tut, af repræsentantskabet f. Købmændenes Etabl-erings-Institut, af best. f. Institut for Købmænds-uddannelse, f. Institut for Centerplanlægning, medl. af Butikshandelens Fællesråds præsidium og af Nordisk Købmændskomité.

Adr.: St. Damsten, 3660 Stenløse.

Garring, Karl Johannes, direktør, generalkonsul (R¹. 28/4 1965).

Adr.: Pole Roumi, Chimiran, Téhéran, Iran.

Geill, Torben, fhv. overlæge, dr. med. (R¹. 22/8 1966); f. 14/8 1896 i Vejlbj, Århus amt, søn af overlæge, dr. med. Christian Geill og hustru Julie, f. Malmberg; g. 14/7 1926 m. Luise G., f. Haberd; student 1914, cand. med. 1921, skibslæge i ØK 1924–25, 2. reservelæge v. rigshospitalets med. afd. A 1926–28, dr. med. 1928, studierejser t. Wien og Paris, ass. v. rigshospitalets med. poliklinik 1929–31, 1. reservelæge v. Bispebjerg hospitals med. afd. C 1931–36, 1. reservelæge v. Kbhvn.s alm. hospital og plejestiftelse 1936, overlæge v. De gamle By, Kbhvn. 1936–66, till. assist læge v. invalideforsikringsretten 1931, studierejser t. USA 1949, 1951, 1956, 1957 og 1960; har skrevet: Om Albumin og Globulin i Serum og Urin, disputats 1928, Alderdomsproblemer, 1965, Vejledning i Patientundersøgelse ved intern medicinske sygdomme, 1939, till. tidsskriftafhandlinger om nyre-, hjerte- og leversygdomme; medarbejder v. Medicinske Tal, 1934, v. Haandbog i Livsforsikringsmedicin 1937, v. Die Eiweisskörper des Blutplasmas, 1938, omredaktion af Lüsberg-Lützhøft: Vejledning i Undersøgelse af Brystorganerne, 1937; medl. af best. f. Københavns Lægeforening s. 1936, censor v. lægevidensk. embedseksm. s. 1937, fung. medl. af invalideforsikringsretten 1937, medl. s. 1943, medl. af hovedbest. f. Rigsforeningen til Bekæmpelse af de reumatiske sygdomme 1938–56, af sammes forretningsudvalg 1947–56, af Alm. dansk Lægeforenings overvoldgiftsret s. 1941, suppleant s. 1939, medl. af best. f. Københavns medicinske Selskab s. 1945, f. Dansk Selskab for teoretisk og anvendt terapi s. 1945, formd. 1946, justitsministeriets sagkyndige v. retslægerådet vedr. spirituspåvirkede motorførere 1946–59, medl. af best. f. Dansk medicinsk Selskab s. 1947, f. Dansk Selskab for Gigtforskning s. 1947, f. Dansk Selskab for Alderdomsforskning 1948, formd. s. 1950, medl. af best. f. Dansk Selskab for intern Medicin 1951, f. Nordisk Forening for indvortes Medicin 1951, vicepræsident i International Association of Gerontology 1951, præsident 1963, æresmedl. i Sociedad Argentina de Gerontologia y Geriatria, af Societa Italiana di Gerontologia e Geriatria, af Dansk Gerontologisk Selskab og af Svenska medicinsk-historiska Sällskapet, korresp. medl. af American National Committee on the Aging.

Adr.: Barsehøj 18, 2820 Hellerup.

Gerlif, Kaj August, driftsingeniør, cand. polyt. (R¹. 2/10 1968); f. 9/11 1910 i Kbhvn., søn af overpakkemester Christen Andersen og hustru Ane, f. Pedersen; g. 23/11 1947 m. Birte G., f. Jensen; eksaminand 1928, cand. polyt. 1934, ingeniør i post- og telegrafvæsenet s. å., telegrafingeniør 1943, afdelingsingeniør 1956, distriktsingeniør s. 1962; har skrevet: Lærebog i telefonteknik, hovedredaktør af teletidsskriftet Teleteknik.

Adr.: Arnakvej 9, 8270 Højbjerg.

Gjesingfelt, Ejner, landsdommer (R¹. 1/11 1965); f. 29/12 1915 i Albæk, Randers amt, søn

af gårdejer Niels Christian Pedersen og hustru Karen, f. Gjesing; g. 25/8 1939 m. Eva Solveigh G., f. Østergaard; student 1934, cand. jur. 1939, dommerfuldmægtig i Randers s. å., dommerfuldmægtig III 1942, II 1947, till. kst. statsadvokatfuldmægtig i Viborg 1945, udnævnt 1948, tjenstg. h. statsadvokaten f. ekstraordinære sager sst. 1945–47, kst. dommer i vestre landsret 1951, udnævnt 1953, till. juridisk manuduktør v. bankkurser og kommunalkurser i Randers 1940–45 og juridisk medarbejder v. Randers Dagblad 1943–45; medforfatter t. bogen På frihedens grund, 1965; medl. af best. f. Foreningen af Statsadvokatfuldmægtige 1948–51, fung. formd. 1950–51, medl. af best. f. Viborg amts juridiske Forening s. 1954, formd. f. Turistforeningen for Viborg og Omegn s. 1957, medl. af best. f. Samvirkende jydsk Turistforeninger 1959–61, af fredningsplanudvalget f. Randers amt 1960, folketingskandidat f. Venstre i Viborg amt 1962–67, formd. f. Overtaksationskommissionen f. Vejle, Ribe og de sønderjyske amter s. 1965.

Adr.: Holbergsvej 20, 8800 Viborg.

Glahder, Jørgen Ernst, ordbogsredaktør, cand. mag. (R¹. 19/6 1964).

Afgået ved døden 13/6 1967.

Glente, Knud Julius Munch, amtmand (R¹. 11/3 1964).

Adr.: 5700 Svendborg.

Gotthardsen, Frede, oberst (R¹. 4/10 1967).

Adr.: Kronborg, 3000 Helsingør.

Gram, Viggo Barkentin, hærkommandolæge (R¹. 22/9 1965) (M.T.Fi.) (Fi.Fr.4.) (Fi.Fr.Mk.2.) (F.N.E.F.M.); f. 19/11 1908 i Frederikssund, søn af direktør Hans Gram og hustru Emma, f. Christensen; g. 16/10 1934 m. Merete G., f. Geismar; student 1927, cand. med. 1934, reservelæge v. amtssygehuset, Ringe s. å., v. by- og amtssygehuset, Fredericia 1936, 1. reservekirurg v. amtssygehuset, Haderslev 1938–40, praktiseret i Fredericia 1940–52, jernbanelæge 1941, arresteret af tyskerne 1943, i koncentrationslejr 1944–45, overlæge i hæren 1946, stabslæge I og kommandolæge v. vestre landsdelskommando, Århus 1953, hærkommandolæge 1968, till. afdelingskirurg i den finske vinterkrig 1939–40, læge v. Forsikringsakts. Dannevirke, Fredericia 1940–63, skolelæge i Århus 1954–68, senior medical Staff Officer v. United Nations Emergency Force, Gaza 1965; formd. f. Det frie Nord's Fredericia afd. 1940–45, medl. af best. f. Foreningen Norden 1945–52, f. Jydsk-fynsk militærlægeselskab 1953, formd. 1957, medl. af best. f. Dansk militærlægeorganisation 1957–62, af forsvarsministeriets klageudvalg 1968, af forretningsudvalget f. sygehusberedskabsnavnet for Storkbhvn. s. 1968, formd. f. Dansk militærlæge medicinsk Selskab s. 1969, medl. af best. f. Nordisk Militærlægeforening.

Adr.: Malmøgade 6, 2100 Kbhvn. Ø.

Gregersen, Hans Peter, kontorchef, oberstløjtnant (R¹. 18/4 1965).

Adr.: Roskildevej 98, 2500 Kbhvn. Valby.



V. B. Gram
Hærkommandolæge
Kbhvn. Ø



P. Gregaard
Teaterchef
Kbhvn. V



K. A. H. Gulstad
Banechef, civilingeniør
Lyngby



K. P. Gundstrup
Oberstløjtnant,
cand. pharm., cand. polyt.,
Græsted

Gregaard, Peer, teaterchef (R¹. 3/6 1966) (F. Æ.L.5.) (S.N.2.); f. 3/5 1913 i Kbhvn., søn af teaterdirektør Poul Gregaard og hustru Helga-Marie, f. Nielsen; g. 24/6 1947 m. Ulla G., f. Hodell; student 1932, sceneass. v. Folketeatret 1933, inspektør v. Betty Nansen-Teatret 1934, regissør v. Folketeatret s. å., inspektør og presseattaché sst. 1935, till. dramatisk konsulent 1936, økonomiinspektør v. Folketeatret og Det ny Teater 1940–44, leder af Det ny Teater 1944–66, chef f. Det kgl. Teater s. 1966, produktionsinteressent i Théâtre Antoine, Paris 1956–57, i Phoenix Theatre, London 1957 og Aldwych Theatre, London 1957–59; tildelt Teaterpokalen 1953, Drottningholms kungl. Hovteaters fortjenstmedalje i guld 1966; har skrevet: Min Tro på Teatret, 1954, Teater på Broadway og udenfor, 1956, kapitler i bøgerne om Mogens Wieth, 1962 og Bodil Ipsen, 1965, till. kronikker i kbhvske dagblade; formd. f. best. og adm. direktør f. Det ny Teateraktieselskab 1963–66, leder af Teaterdirektørforeningens skuespillerskole 1949–61, formd. f. sammes styrelse 1959–66, formd. f. best. f. Teaterdirektørforeningens hjælpefond 1953–66, f. teaterakademivalget 1963–65, f. Nordisk Teaterlederråd 1958–69, Danske Teaterlederes Fællesråd 1963–69 og f. best. f. Det kgl. Teaters Pensionsfond, medl. af teaterrådet, af kulturudvalget, af Foreningen Nordens råd, af best. f. Dansk ITI Center (International Theatre Institute og UNESCO) 1959–66, Dansk Teaterunion 1960–66, Emma Gad-Fonden, Elisabeth Dons Mindelegat og Gösta Ekmans nordiske Mindefond m. fl. fonds og legater, leder af gæstespil m. Le Cid på Théâtre Sarah-Bernhardt, Paris 1954.

Adr.: H. C. Ørstedes Vej 20, 1879 Kbhvn. V.

Grimstrup, Aage Pedersen, amtsvejinspektør (R¹. 4/6 1965).

Adr.: 5700 Svendborg.

Grut, Flemming Harald, arkitekt, M.A.A. (R¹. 18/11 1968) (B.K.3.) (It.F.3.) (S.V.3¹) (Tun. R.O. 3.) (Ø.Æ.F.3².); f. 28/9 1911 i Kbhvn., søn af kommandør, kammerherre Harald de Jonquières Grut og hustru Harriet, f. Bøttern; g. 1/11 1941

m. Erni G., f. Skovgaard-Petersen; student 1929, medarbejder v. kbhvske tegnestuer 1934–41, afgang fra Kunstakademiet 1938, egen virksomhed i Kbhvn. s. 1941, till. lærer v. Kunstakademiet 1942–51; tildelt akademiets mindre guldmedalje 1941, Eckersberg-medaljen 1946, Akademisk Arkitektforenings æresmedalje 1960, Honorary Fellow of The American Institute of Architects 1958, samt Gentofte kommunes diplom 1959; har sm. m. arkitekt Tyge Holm bl. a. opført CF-kasernerne i Haderslev, Herning og Næstved, Dansk Centralbibliotek, Flensborg, etagebyggeri Vibenshave, stadsbiblioteket, Lyngby, ombygget og restaureret Domus Medica, Kbhvn. og Tranekær slot, Langeland, udvidet Centralpostbygningen og Landmandsbankens hovedsæde, till. foretaget teoretiske undersøgelser og praktiske forsøg vedr. nye byggemetoder; medl. af best. f. Akademisk Arkitektforening 1943–49, næstformd. f. Danske Arkitekters Landsforbund 1951–54, formd. 1954–60, ordfører f. landsforbundets repræsentantskab 1961–68, medl. af borgerrepræsentationen 1950–70, 1. næstformd. 1962–70 (Kons. Folkeparti), medl. af boligkommissionen i Kbhvn. 1950–70, af styrelsen f. statens kunsthøj 1958–64, af Kbhvn.s Havnebest. s. 1968, medl. af best. f. Samfundet og Hjemmet for Vanføre 1954–62, kst. formd. 1960–62, medl. af tilsynsrådet f. Grundejernes Hypotekforening, af repræsentantskabet f. Byggeriets Realkreditfond, præsident f. IX internationale revalideringskongres, Kbhvn. 1963.

Adr.: Stockholmsgade 55, 2100 Kbhvn. Ø.

Guldmann, Christian Frederik Osterwald, civilingeniør, konsul (R¹. 11/3 1965).

Adr.: Embajada de Dinamarca, Casilla 13430, Correo 15, Santiago, Chile.

Gulstad, Knud Alexander Holm, banechef, civilingeniør (R¹. 16/11 1964); f. 25/4 1911 i Kbhvn., søn af overmontør Kai Gulstad og hustru Frederikke, f. Holm; g. 22/5 1937 m. Grete G., f. Lorenzen; student 1929, cand. phil. 1930, cand. polyt. 1935, ingeniør v. DSB s. å., overingeniør 1956, chef f. baneafd. s. 1968; medl. af Akademiet for de tekniske Videnskaber s. 1966, af repræsen-

tantskabet f. Dansk Ingeniørforening, medl. af fl. kommissioner og udvalg.

Adr.: Parallevej 9, 2800 Lyngby.

Gundstrup, Knud Pedersen, oberstløjtnant, cand. pharm., cand. polyt. (R¹. 23/9 1964) (H.T.H.); f. 26/7 1907 i Odense, søn af købmd., fabrikant Jens Peter Pedersen og hustru Elise Marie Pedersen, f. Grundstrup; g. 14/9 1935 m. Hildo Margrethe G., f. Carlsen; realeksm. 1923, discipel på Odense Svanepotek 1923–27, cand. pharm. 1930, ass. h. stadsguardeinen 1927–34, militærflyver 1935, sekondløjtnant 1936, premierløjtnant s. å., kaptajnløjtnant 1942, cand. polyt. 1946, kaptajn 1947, oberstløjtnant 1952–67.

Adr.: Højbjergvej 1, Højelt, 3230 Græsted.

Gyller, Hjalmar Eyvind Bitsch, kommandør-kaptajn (R¹. 9/5 1967).

Haffner, Hans von, ambassadør, cand. polit. (R¹. 6/3 1965) (P.Chr.3¹.) (Sp.C.F.3¹.); f. 12/11 1917 i Kbhvn., søn af amtsforvalter Waldemar v. Haffner og hustru Mathilde, f. Ahlefeldt-Laurvig; g. 22/10 1943 m. Birthe H., f. Olesen; student 1936, cand. polit. 1943, ansat i Kbhvn.s Handelsbank s.å., i udenrigsministeriet 1945, legationssekr. i Madrid og Lissabon, ambassadesekr. i London, kontorchef i udenrigsministeriet 1961, ambassadør i Mexico s. 1965, till. i Havana, San Salvador, Guatemala og Tegucigalpa 1966.

Adr.: Embajada de Dinamarca, Campos Eliseos 170–5, Col. Polanco, Mexico 5, DF.

Hahn, Carl August, afdelingsingeniør (R¹. 2/2 1965).

Afgået ved døden.

Hald Haldor Charles Kristensen, biskop (R¹. 15/8 1967).

Afgået ved døden 8/2 1969.

Hall, Ove, fhv. veterinærhærinspektør (R¹. 25/2 1961) (S.V.3¹.); f. 11/9 1896 på Frbg., søn af afdelingschef A. P. M. Hall og hustru Kirsten, f. Boesen; g. 14/9 1950 m. Babetta H., f. Zürcher; cand. med. vet. 1919, praktiserende dyrlæge 1919–21, ansat v. veterinærfysikatet 1921, veterinærfuldmægtig sst. 1923, veterinærinspektør v. veterinærdirektoratet 1938–66; censor i veterinær retsmedicin og farmaci v. veterinærskolen 1947–66.

Adr.: Via del Passetto 12, 6600 Locarno, Schweiz.

Halsteen, Karl Steinfeldt, politimester (R¹. 5/7 1968); f. 9/11 1902 i Silkeborg, søn af skoleinspektør Niels Halsteen og hustru Johanne, f. Hansen; g. 6/12 1930 m. Cecilie Marie H., f. Gregersen; student 1922, cand. jur. 1928, sagførerfuldmægtig i Svendborg s. å., politifuldmægtig i Fåborg 1929, i Esbjerg 1937, politimester i Herning s. 1946; medl. af best. f. Foreningen af Politifuldmægtige i Danmark 1941–46, formd. 1945–46, medl. af best. f. Fåborg Musikforening 1935–37, formd. f. Sydvestjydsk Koncertorkesterforening, Esbjerg 1942–46, medl. af best. f. Herning Musikforening s.

1947, formd. s. 1959, medl. af best. f. Danske Amatør Symfoniorkestres samvirke s. 1949, formd. f. Herning Privatorkester s. 1949, f. de uniformerede ungdomskorps' fællesråd, Herning 1947–64, f. Røde Kors' Herning afd. 1950–63, f. Sammenslutningen af Kunstcirkler i Herning og Omegn s. 1952, boligministeriets tilsynsførende m. sociale boligforetagender s. 1955, formd. f. børne- og ungdomsinstitutionen Porshøj 1962–64.

Adr.: Kirkegade 7, 7400 Herning.

Hammershøj, Kurt Axel, sektionsingeniør, cand. polyt. 27/11 1965); f. 30/11 1902 på Frbg., søn af direktør Axel Hother Franz Johannes Hammershøj og hustru Elise Josephine, f. Larsen; g. 29/11 1929 m. Fanny Karen H., f. Pedersen; student 1920, cand. phil. 1921, cand. polyt. 1927, ingeniør v. Kbhvn.s Sporveje s. å., i fa. Nordisk Brown Boveri 1928, i fa. Louis Poulsen & Co., Kbhvn. 1934, v. DSB's maskindepot 1936, leder af Helgolands maskindepot 1951–53, sektionsingeniør v. omformerstationerne f. S-banerne s. 1953; lærer og censor v. Jernbaneskolen 1944–67, tillidsmd. f. maskiningeniørgruppen, medl. af best. f. 8. kreds 1953–61.

Adr.: Skovridergårdsvej 29, 2830 Virum.

Hansen, Anders Viggo, politiinspektør (R¹. 28/4 1965).

Afgået ved døden 3/5 1969.

Hansen, Asgar Rosenstand, ambassadør, dr. phil. (R¹. 5/3 1965) (Fi.H.R.3¹.) (Mex.A.A.3.) (S.Kr.4.); f. 1/4 1916 i Nørre-Snede, Skanderborg amt, søn af bagermester Richard Rosenstand Hansen og hustru Jensine, f. Sørensen; g. 21/4 1943 m. Grete Emilie R. H., f. Møller; student 1934, cand. mag. 1941 (fransk, latin, tysk), dr. phil. 1952, adjunkt v. Øregårds gymnasium 1944, attaché v. gesandtskabet, Bukarest 1946, sekr. i udenrigsministeriet 1949, chargé d'affaires i Caracas 1952, fuldmægtig i udenrigsministeriet 1956, ekspeditionsssek. sst. 1959, kst. kontorchef 1961, udnævnt 1962, formd. f. den forberedende komité f. FN's verdenshandelskonference 1962–64, overordentlig og befuldmægtiget ambassadør i Alger 1964, till. i Tunis 1965 og i Libyen 1966, tjenstg. i udenrigsministeriet (særlige opgaver i forbindelse m. Danmarks tekn. samarbejde m. udviklingslandene 1969), Danmarks faste repræsentant v. Europarådet; har skrevet: Artikelsystemet i rumænsk, disputats 1952; medudgiver af Kr. Sandfeld og H. Olsen: Syntax Roumaine, bl. II og III 1960–61.

Adr.: Enighedsvej 6 C, 2920 Charlottenlund.

Hansen, Axel Villiam, postmester (R¹. 16/11 1964).

Adr.: 5700 Svendborg.

Hansen, Borg Kuld, landsdommer (R¹. 31/5 1968) (F.Æ.L.4.) (Æt.S.4.); f. 21/3 1917 i Kbhvn., søn af viceskoleinspektør Johannes Rudolf Hansen og hustru Doris, f. Kuld Jensen; g. 8/12 1945 m. Mitzi H., f. Kraack; student 1935, cand. jur. 1941, fung. sekr. i justitsministeriet s. å., udnævnt 1945, fuldmægtig 1951, ekspeditionsssek. 1954,



K. A. Hammershøj
Sektionsingeniør,
cand. polyt.
Virum

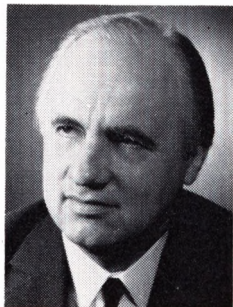

A. R. Hansen
Ambassadør, dr. phil.
Charlottenlund

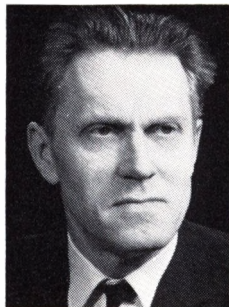

C. G. Hansen
Afdelingsingeniør,
cand. polyt.
Høsterkøb, Hørsholm

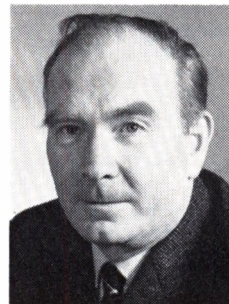

E. V. Hansen
Arkitekt, M.A.A.
Gentofte

kontorchef 1955, dommer i østre landsret s. 1964, till. dommerfuldmægtig i Bogense 1944–46, landsretssagfører 1950, bestallingen deponeret, kst. kriminaldommer i Vejle 1951, kst. dommer i østre landsret 1952 og 1962–63, medhjælper h. statsadvokaten f. Kbhvn. 1952–53; medl. af statens nævn f. papir og tryksager 1954–64, justitsministeriets kasseinspektør v. politimesterembederne 1955–64, censor v. statens filmcensur og administrativ leder af samme 1964–65, medl. af landsskatteretten s. 1966, medl. af best. f. Justitsråd Michael Wulf Gjøe's legat og f. direktør C. A. Iversen og hustrus familielegat.

Adr.: Bloksbjerg 15, 2930 Klampenborg.

Hansen, Carl Georg, afdelingsingeniør, cand. polyt. (R¹. 4/10 1965) (H.T.S.); f. 13/10 1915 i Bannerup, Maribo amt, søn af tømrermester Hans Peter Hansen og hustru Hansine Christine, f. Olsen; g. 5/3 1944 m. Valborg Elisabeth H., f. Hansen; student 1934, cand. polyt. 1940, ingeniør v. DSB s. å., kontraktansat ingeniør på orlogsværftet s. 1941, fast ansat 1945, ingeniør II 1946, I 1947, afdelingsingeniør s. 1955, till. lærer v. Danmarks Ingeniørakademi 1957–59.

Adr.: Nygård, Høsterkøb, 2970 Hørsholm.

Hansen, Edmund Viktor, arkitekt, M.A.A. (R¹. 26/1 1965); f. 17/4 1914 i Kbhvn., søn af murer Richardt Hansen og hustru Ursula, f. Schouw; g. 9/11 1941 m. Hørdis Elisabeth H., f. Rosenkrantz Nielsen; realeksm. 1930, udd. s. murer 1930–34, bygningskonstruktøreksm. 1935, afgang fra kunstakademiets arkitektskole 1940, byplankonsulent i fl. købstæder og sognekommuner 1942–54, till. ansat h. boligministeriets kommitterede i byplansager 1944, afdelingsarkitekt sst. 1952, boligministeriets kommitterede i byplansager 1954; tildelt Rockwool's lydpris 1968; har skrevet artikler og holdt foredrag om byplanlægning; boligministeriets repræsentant i byudviklingsudvalget f. Kbhvn.s egne og i planlægningsudvalget f. Køge Bugt-området, medl. af arbejdsministeriets beskæftigelsesudvalg og af ministeriet f. offentlige arbejder's vejrnæv.

Adr.: Ved Ermelunden 26, 2820 Gentofte.

Hansen, Erik, nævnformand (R¹. 13/3 1968) (Sv.K.2.); f. 30/8 1912 i Vejen, Ribe amt, søn af grosserer Th. J. Hansen og hustru Kirsten Kirstine, f. Olsen; g. 1947 m. bakteriolog Effie H., f. Krizos, ægteskabet opløst 1961; student 1931, cand. jur. 1938, sagførerfuldmægtig i Kolding s. å., fung sekr. i socialministeriet 1939, udnævnt 1941, fuldmægtig 1946, ekspeditionssekr. 1955, kontorchef 1958, till. sagfører 1943, bestallingen deponeret; repræsentant f. UNRRA i Grækenland 1945–46, flygtningeadministrationens repræsentant v. den danske militærmission i Tyskland 1946–49, administrator af International Tuberculosis Campaign 1949–51, af WHO Tuberculosis Research Office, Kbhvn. 1952–57, formd. f. invaliderådet f. de sønderjydske landsdele s. 1957, fung. formd. f. ankenævnet f. invalideforsikringsretten 1957, f. ulykkesforsikringsrådet 1959, formd. f. ankenævnet f. invalide- og ulykkesforsikring s. 1960.

Adr.: Tudskærvej 1 B, 2720 Vanløse.

Hansen, Fritz Nøhr, dommer (R¹. 7/3 1968); f. 5/7 1901 på Langbjerggård, Møn, Præstø amt, søn af forpagter Christopher Hansen og hustru Helene, f. Nøhr; g. 15/3 1930 m. Elly N. H., f. Norby; student 1922, cand. jur. 1929, byretssekr. s. å., dommerfuldmægtig i Fjerritslev 1929, i Roskilde 1942, kriminaldommer i Ålborg 1952, dommer i Nykøbing Fl. s. 1961; medl. af Fjerritslev sogneråd 1937–42, af best. f. Foreningen af Dommerfuldmægtige i Danmark 1945–52, formd. 1948–52, medl. af best. f. Danske Statsebedsmænds Samråd 1948–52, formd. f. taksationskommissionen f. Ålborg amtsrådsreds vedr. vejanlæg m. v. 1957–61, f. Ålborg huslejenævnet 1957–61, f. fredningsnævnet t. Maribo amtsrådsreds s. 1961, medl. af best. f. Den danske Dommerforening s. 1961, formd. s. 1965, formd. f. Foreningen af naturfredningsformænd i Danmark s. 1962.

Adr.: Skolegade 24, 4800 Nykøbing Fl.

Hansen, Harald, fhv. dommer (R¹. 13/2 1965); f. 8/3 1898 i Nakskov, søn af former Johannes Hansen og hustru Henriette, f. Hansen; g. 7/12 1930 m. Anna Marie H., f. Johansen; ansat v. DSB 1914–18, student 1919, cand. jur. 1924, dom-



F. N. Hansen
Dommer
Nykøbing Fl.



M. I. B. Hansen
Ligningschef, cand. polit.
Hellerup



N. B. Hansen
Kontorchef, cand. jur.
Kbhvn. K



P. J. Hansen
Landsdommer
Virum

merfuldmægtig i Nykøbing Fl. s. å., sagfører i Glumsø 1928, dommerfuldmægtig i Frederikshavn 1930, i Maribo 1935, i ndr. birk 1940, dommer i Sæby købstad og Dronninglund herred 1947–68; accessit f. Kbhvn.s universitets prisopgave i jura 1926; formd. f. landvæsenksmissionen f. Hjørring amtsrådsreds 1949–68.

Adr.: Solsbæksvej 56, 9300 Sæby.

Hansen, Lars Sander Charles, afdelingsarkitekt i Generaldirektoratet for post- og telegrafvæsenet (R¹. 11/2 1966).

Hansen, Moritz Ingvard Birkholm, ligningschef, cand. polit. (R¹. 31/3 1965); f. 18/9 1912 i Nakskov, søn af kældermester Hans Magnus Hansen og hustru Martha, f. Offenhäuser; g. 23/7 1938 m. Elna H., f. Kornerup; student 1931, cand. polit. 1938, sekr. i statens ligningsdirektorat s. å., fuldmægtig 1946, tjenstg. ekspeditionssekr. s. å., amtsligningsinspektør f. Maribo amt 1946, ligningschef i statens ligningsdirektorat s. 1957; medl. af fl. udvalg og kommissioner s. 1957, af repræsentantskabet f. Borgervennen af 1788.

Adr.: Strandvejen 217, 2900 Hellerup.

Hansen, Niels Børge, kontorchef, cand. jur. (R¹. 16/12 1966); f. 29/11 1910 i Kbhvn., søn af vice-skoleinspektør Niels Jørgen Hansen og hustru overlærer Mary H., f. Larsen; g. 16/4 1935 m. Edda H., f. Hansen; student 1929, cand. jur. 1935, fung. sekr. i handelsministeriet s. å., udnævnt 1937, fuldmægtig 1941, ekspeditionssekr. 1945, kontorchef h. kommissarius f. konfiskation af tysk og japansk ejendom 1946–60, midlert. kontorchef i handelsministeriet 1951, udnævnt 1953, till. medarbejder i forsikringsrådet 1936–46 og 1951–53, lærer v. Købmandsskolen 1938–45, v. Niels Brocks handelsskole 1943–54, v. Handelshøjskolen 1944–57; har udgivet: Lovkommentar til Lov om Tilsyn med Pensionskasser; medl. af priskontrolrådet 1953–54, af handelsministeriets tilsyn m. sukkerordningen 1954–56, formd. f. CECA-udvalget og f. olierådet 1954–60, formd. f. det dansk-svenske udvalg ang. SAAB's indkøb i Danmark, delegeret i de af OEEC og ECE nedsatte komitéer vedr.

kul 1951–60, vedr. mineralolie- og energiproblemer 1956–60 og s. 1967, næstformd. f. den af OEEC nedsatte underkomité for forsyning med og fordeling af kul 1952–60, f. den af ECE nedsatte underkomité f. kulhandel 1954–60, deltaget i NATO Defence College 1958 og Faculty Adviser sst. 1960–63, formd. f. den internationale kaffeorganisations eksekutivkomité 1963–64, delegeret i de internationale organisationer for kaffe s. 1964 og f. sukker, tin og uld 1964–66, medl. af de særlige patentkommissioner s. 1966 og midlert. medl. af patentankenævnet s. 1969.

Adr.: Cort Adelers Gade 12, 1053 Kbhvn. K.

Hansen, Povl Jørgen, landsdommer (R¹. 1/11 1965) (S.N.3.); f. 7/10 1914 i Herrested, Svendborg amt, søn af godsejer Jørgen Larsen Hansen og hustru Hansine, f. Andersen; g. 4/6 1942 m. Tove H., f. Hoppe; student 1934, cand. jur. 1940, fung. sekr. i justitsministeriet s. å., udnævnt 1944, fuldmægtig 1950, ekspeditionssekr. 1954, kst. dommer i østre landsret 1953, kst. dommer i Kbhvn.s byret 1954, udnævnt 1955, uden for nr. s. å., afsked 1959, kontorchef h. folketingets ombudsmd. 1955, dommer i østre landsret s. 1963, till. sekr. h. statsadvokaten f. Sjælland 1943–49, medhjælper h. statsadvokaten f. Kbhvn. 1949–53; sekr. f. justitsministeriets udvalg vedr. politiets øverste ledelse 1950–51, f. dispensationsnævnet vedr. tysk og japansk ejendom 1946–55, sagkyndig f. den danske gruppe i Den nordiske parlamentariske Komité f. friere samfærdsel 1951–54, formd. f. udvalget vedr. revision af retsplejelovens 4. bog, 2. og 3. afsnit s. 1968, opmd. i voldgiftssager ang. stærkstrømsanlæg i østre landsretskreds s. 1968, formd. f. 1. overladvæsenkskommission s. 1970.

Adr.: Skolebakken 50, 2830 Virum.

Hansen, Preben, kgl. bygningsinspektør, arkitekt, M.A.A. (R¹. 1/9 1965) (F.N.F.4.); f. 7/3 1908 i Kbhvn., søn af afdelingsingeniør Gustav Nikolaj Hansen og hustru Jenny Marie, f. Marcussen; g. 27/1 1939 m. Ruth H., f. Langebæk; student 1926, udd. på Kunstakademiet, medarbejder h. arkitekt, professor Edvard Thomsen og h. arkitekt Fritz Schlegel, begge Kbhvn. 1929–36,

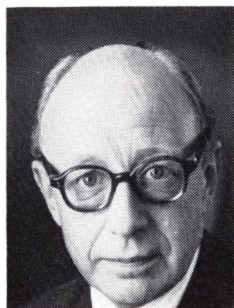

P. Hansen
Kgl. bygningsinspektør,
arkitekt, M.A.A.
Kbhvn. K



E. C. Harhoff
Oberstløjtnant
Rønne



F. V. T. Harlang
Direktør
Kbhvn. F



P. F. S. Heering
Fabrikant
Kbhvn. K

egen arkitektvirksomhed i Kbhvn. s. 1938, till. lærer v. Kunstakademiets arkitekturskole 1941, professor i bygningskunst sst. 1955–57 og kgl. bygningsinspektør s. 1958; tildelt Akademiets mindre guldmedalje 1933, store guldmedalje 1943, Honorary corresponding member of the Royal Institute of British Architects 1963, Honorary Fellow, the American Institute of Architects 1969; har skrevet fl. fagl. artikler i danske og udenlandske tidsskrifter, medforfatter af Huse i Danmark, 1942; har udført en række større bygningsanlæg f. industri og videnskab herhjemme og i udlandet; leder af studiegruppe f. industribyggeri u. Marshallplanen i USA 1952, medl. af Akademisk Arkitektforenings udstillingsudvalg 1943–48, af best. f. Foreningen t. Hovedstadens Forskønnelse 1948–56, af best. f. Danske Arkitekters Landsforbund s. 1958.

Adr.: Nyhavn 67, 1051, Kbhvn. K.

Hansen, Svend Ove Valdemar Siebold, ingeniør i flyvevåbnet (R¹. 27/5 1964).

Hansen, Torben, oberst (R¹. 4/10 1967).

Adr.: Nørre-Uttrup kaserne, 9400 Nørresundby.

Hansen, Aage Christian Falk Outzen, redaktør, cand. theol. (R¹. 13/11 1965); f. 10/10 1895 i Esbjerg, søn af toldass. Lars Hansen og hustru Laura, f. Outzen; g. 1^o 1/3 1922 m. Eddy F. H., f. Munch, død 1943, g. 2^o 28/6 1945 m. Johanne F. H., f. Pedersen; student 1913, cand. theol. 1920, sekr. i KFUM's Centralforening, Kbhvn. s. å., førstesekr. sst. 1925–30, leder af det sociale arbejde i KFUM's Centralforening 1927–48, sekr. f. Dansk Bibelskole 1930–36, medarbejder v. Berlingske Tidende, redaktør af Lægmandsbladet, leder af Falk Hansens sociale arbejde s. 1948; har bl. a. skrevet: Borgen, 1928, Det vanskelige Liv, 1935, Ti Aar blandt Arbejdsløse, 1937, Den indre Front, 1941, Krisetider i et Menneskeliv, 1949, Avismanden, 1950 (filmatiseret, svensk udg. 1951, norsk og finsk udg. 1952, tysk og hollandsk udg. 1953, fransk udg. 1955, italiensk udg. 1957 og koreansk udg. 1958), Saa rigt kan Livet leves, 1954, Mange Slags Mennesker, 1958, Falk fortæller, 1965, Kvindeportrætter, 1967; formd. f. Centralforeningen af KFUM 1943–45 og 1956, medl. af

repræsentantskabet f. Københavns Kirkefond, af best. f. Det danske Bibelselskab og af udvalget t. fremme af bibelkundskab.

Adr.: Bellevuekrogen 14, 2930 Klampenborg.

Harhoff, Erik Conrad, oberstløjtnant (R¹. 21/1 1964) (H.T.H.) (S.Sv.3¹) (Stb.V.4.); f. 8/4 1915 i Kbhvn., søn af oberstløjtnant C. J. C. Harhoff og hustru Margrethe, f. Bilsted Beyer; g. 2/5 1941 m. Karen H., f. Rendbeck; student 1933, premierløjtnant 1937, kaptajnløjtnant 1943, kaptajn 1946, adjutant h. garnisonskommandanten i Århus 1945, h. H.M. kongen 1948–42, batterichef v. 4. feltartillerireg. 1952, oberstløjtnant og chef f. 10. artilleriafd. s. å., chef f. 24. artilleriafd. 1955, f. 12. artilleriafd. 1963, frekventeret Artillery Officer Advanced Course i USA 1957–58; chef f. Akademisk Skyttekorps, Århus 1945–49, Chartermedl. af Lions Club, Varde 1962, medstifter af og præsident f. Lions Club, Rønne 1966.

Adr.: Østergade 10, 3700 Rønne.

Harlang, Frantz Vilhelm Theodor, direktør (R¹. 9/11 1964) (D.r.K.H.) (D.r.K.M.) (E.H.S.K.3.) (E.r.K.4) (N.St.O.3¹) (P.r.K.3.) (S.V.2.); f. 31/8 1899, søn af direktør Wilhelm Harlang og hustru Albine, f. Hansen; g. 15/7 1927 m. Else Regitze H., f. Meyer (F.r.K.); udd. i boghandel 1913–18, ansat i Sylvester Hvids Reklamebureau, Kbhvn. 1920, kontorchef sst. 1925, underdirektør 1928, direktør f. A/S Harlang & Toksvig Reklamebureau, Kbhvn. 1934–60, till. forretningsfører f. Journalistforbundets Avisudklips-Bureau 1935; tildelt den svenske Riksföreningen mot Rheumatism's fortjenstmedalje i guld; medl. af best. f. A/S Harlang & Toksvig Reklamebureau 1934, formd. 1960, medl. af best. f. Skt. Stefans fritidshjem 1936, næstformd. 1957, formd. 1965, medl. af best. f. Annoncebureauernes Brancheforening 1936–52, f. Danske Reklamebureauers Brancheforening 1952–57, af Annoncenævnet 1936, af repræsentantskabet f. Dansk Reklameforening 1938, af best. f. A/S Informa 1944, f. A/S Harlang & Toksvig Reklamebureau Jylland 1946–65, formd. 1960–65, medl. af best. f. Landsforeningen for Mentalhygiejne, Kbhvn.s kredsen 1949, medl. af landsfor-

eningens hovedbest. 1951, formd. f. best. f. Harlang & Toksvig Fondet 1950, medl. af best. f. Kristeligt Pressebureau 1951, formd. f. forretningsudvalget f. Rigsforeningen til Gigtens Bekæmpelse 1951, præsident 1969, medl. af best. og forretningsudvalg f. Koføeds Skole 1951, formd. f. repræsentantskabet 1957, præsident f. Nordisk Reklamebureau-Forbund 1952, f. Nordisk Reklamebureau-kongres 1956, medstifter af og medl. af hovedbest. f. Vanførefonden 1955, medl. af repræsentantskabet f. Dansk Investeringsforening, medl. af best. og forretningsudvalg f. Dansk Røde Kors f. Kbhvn. og Omegn, f. den storkbhvn. sammenslutning u. Dansk Røde Kors, medl. af landsforeningens hovedbest. 1958, af repræsentantskabet f. Dansk Folkeakademi 1958, af best. f. Holger Nielsens ungdomsbolig 1959, af tilsynsrådet f. lærlingehjemmet Limfjordshøj 1959, af arbejdsudvalget i Naturfonden 1960, af præsidiet f. 2. Nordiske Reklamebureaukongres, Helsingfors 1960, af best. f. Harlang & Toksvig Reklamebureau A/S, Oslo 1960, f. Danske Tegneres kollegium, Rom 1961, f. A/S Kymeia 1962, f. Prinsesse Margareths Jubilæumsfond, f. Samfundet og Hjemmet for Vanføre, f. J. C. Hempel's Legatfond, f. Det danske Spejderkorps, f. Foreningen til Understøttelse af Dannebrogssridderes Efterladte, f. De små glæders Legat, f. selskabet Orlogsmuseets Venner, formd. 1968, medl. af kongreskomitéen f. Ninth World Congress of The International Society for Rehabilitation of the Disabled, medl. af best. f. Kong Olav V's Fond 1963, af repræsentantskabet f. Dansk Epilepsiforening 1963, af komitéen t. Danmarks deltagelse i Verdensudstillingen, New York 1964-65, næstformd. f. Dronning Victorias Fond, viceformd. f. Prinsesse Margareths Kystsanatoriums Venner, æresmedl. i Dansk Selskab for Gigtforskning 1962.
Adr.: Edv. Glæsel's Vej 3, 2000 Kbhvn. F.

Harpøth, Jens, generalauditør (R¹. 19/1 1966); f. 29/5 1915 i Næstved, søn af dommer Otto Harpøth og hustru Christine Marie, f. Mordhorst; g. 9/6 1945 m. Gerda H., f. Studsgaard; student 1933, cand. jur. 1939, sagførerfuldmægtig i Kbhvn. s. å., ansat i justitsministeriet 1941, landsretssagfører 1943 (bestallingen deponeret), sekr. i justitsministeriet 1945, fuldmægtig sst. 1949, ekspeditionssekr. 1952, kst. dommer i østre landsret og i Kbhvn.s byret 1951-52, dommer i Kbhvn.s byret 1953, i østre landsret 1961, generalauditør i forsvarets auditørkorps s. 1965, till. i tiden 1945-51 sekr. i Landsnævnet f. børne- og ungdomsforsorg, h. rigsadvokaten, v. Kbhvn.s amt, h. rigspolitichefen samt kst. dommer i ndr. birks kriminalret, politifuldmægtig i Holstebro 1943-44; medl. af udvalget ang. lov om forlystelsesafgift m. v. 1949-51, midlertidig administrator af de Treschowske fideikommissar 1948-52, stiftende præsident i Kastrup-Tårnby Rotary Klub 1954-56, medl. af nævnet vedr. omsætningsafgift af motorkøretøjer 1957-66, vurderingsmd. i Tårnby kommune 1959, medl. af Tårnby kommunalbest. 1965, viceborgmester 1966, mæglingensmd. 1960-66, stedfortræder f. forligsmændene 1966, landvæsenskommissær i Kbhvn.s amt 1964.
Adr.: Østermarievej 23, 2770 Kastrup.

Hauch, Viggo Rosenauer, administrationschef, cand. jur. (R¹. 21/4 1966); f. 14/5 1905 i Lyngby, Kbhvn.s amt, søn af landbrugsminister Henrik Hauch og hustru Ellen, f. Rosendal; g. 1/11 1941 m. Karen H., f. Normann; student 1924, cand. jur. 1932, studierejse t. England, sekr. i landbrugsministeriet 1933, fung. fuldmægtig v. statens jordlovsudvalgs kontor, Tønder 1935, v. sammes Kbhvn.s kontor 1938, ekspeditionssekr. 1939, kst. kontorchef 1946, udnævnt 1948, administrationschef s. 1964, till. medhjælper v. sekretariatet f. landbokommissionen af 1933, sekr. f. landbrugsministeriets kornnævn 1934-35, medl. af kirkeministeriets sønderjydske præstegårdsudvalg 1949-59; medl. af folketinget (Venstre) 1945-53 (Bogen- se kredsen), 1960-64 og s. 1966 (Silkeborg kredsen), medl. af best. f. den danske interparlamentariske gruppe 1950-53, 1960-64, formd. s. 1967, formd. f. NATO parlamentarikerens Conferences specialudvalg om en atlantisk forsamling 1962-63, medl. af statens jordlovsudvalg 1964, af Københavns amtsråd s. 1966, formd. f. Amtsrådsforeningen i Danmark s. 1966, medl. af vejnævnet, best. I/S Datacentralen, kommunalreformkommissionen, af best. f. Verdens Venskabs Forbundet (WFA) s. 1950, af Mellemfolkeligt Samvirkes rådg. komité s. 1953, formd. f. Magleås folkehøjskole 1957.
Adr.: Geelsvej 35, 2840 Holte.

Heering, Peter Frederik Suhm, fabrikant (R¹. 29/5 1964); f. 5/4 1908 i Kbhvn., søn af fabrikant, grosserer William Heering og hustru Emilie, f. Meyer; g. 18/11 1933 m. Lissen H., f. Ipsen; student 1926, handelsudd. i Kbhvn. 1926-28, i Tyskland, Frankrig og England 1929-32, ansat i fa. Peter F. Heering 1932, medindehaver 1934, eneindehaver 1936-68, seniorpartner s. 1968; tildelt Turistforeningen for Danmarks hæderstegn; kasseførende direktør f. Bombebyssen 1936, medl. af best. f. Akts. til Opførelse af Boliger for Arbejderklassen 1936, f. Danmarks amerikanske Selskab 1942, af hovedbest. f. Landsforeningen til Kræftens Bekæmpelse 1943-50, af Bikubens tilsynsråd 1946-56, af best. f. Dansk Annoncør-Forening 1947-61, af Privatbankens repræsentantskab 1949, af sammes best. 1954, af kontrolkomitéen f. Forsikringsakts. Nye Danske af 1864 1949, næstformd. 1959, formd. 1966, medl. af repræsentantskabet f. A/S Investor 1952-62, af best. f. Kraks Legat 1954, f. Forsikringsakts. Nye Danske Liv 1959, næstformd. s. å., formd. 1966, medl. af best. f. A/S De danske Sukkerfabrikker 1960, formd. 1961, af best. f. Incentive A/S 1967, formd. s. å., medl. af Søg- og handelsretten 1947-63, af best. f. Dansk Samvirke 1948, af The Rebild National Park Society 1959-66, vicepræsident 1963-66, medl. af Akademiet for de tekniske Videnskaber 1964, formd. f. Det kgl. Skuespilpersonales Private Fond 1965, f. Danmarks Turistråd s. 1969.
Adr.: Overgaden n. Vandet 11, 1414 Kbhvn. K.

Heick, Frederik, direktør, cand. agro. (R¹. 19/3 1966); f. 12/12 1904 i Hejnsvig, Ribe amt, søn af gårdejer Christian Heick og hustru Laura Marie, f. Christensen; g. 12/12 1935 m. Ingeborg H., f. Detlefsen; udd. v. landbrug, frekventeret Ladelund

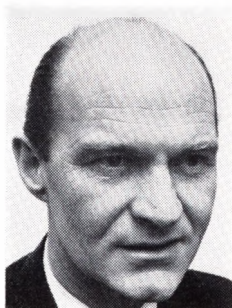

N. K. Hermansen
Professor
Kbhvn. V

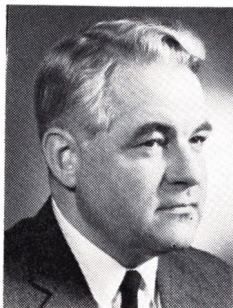

E. Hesselbjerg
Departementschef, cand. jur.
Allerød

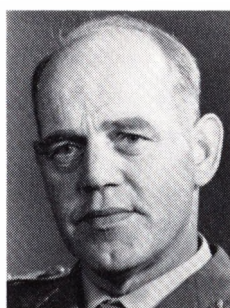

F. M. Hilbert
Oberstløjtnant
Holte

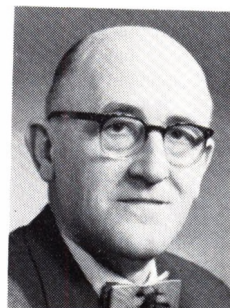

H. H. S. Hilden
Civildommer
Kbhvn. Ø

Landbrugsskole 1927–28, cand. agro. 1931, ass. i Kolding og Omegns Landbrugsforening og v. Askov forsøgsstation s. å., konsulent i planteavl og regnskabsføring i Nørre Rangstrup Herreds Landboforening, Toftlund 1933, forstander f. statens forsøgsstation, Store-Jyndevad 1939, direktør f. Det danske Hedeselskab s. 1959, studierejser t. Tyskland, Island, England, Holland, Frankrig, Ungarn og Skandinavien; har skrevet artikler i landbrugsfagl. tidsskrifter og i dagspressen om landøkonomiske spørgsmål, medforfatter af fl. landbrugsfagl. samlerværker; medl. af folketinget (Venstre) 1945–59, af det udenrigspolitiske nævn 1954–59, af Europarådets rådg. forsamling, Strasbourg 1957–59, formd. f. Det jydsk Venstre s. 1959, næstformd. f. Venstres Landsorganisation s. 1965, formd. f. Grænseforeningen 1961–66, næstformd. s. 1966, censor i kulturteknik v. Landbohøjskolen s. 1959, medl. af best. f. Det kgl. danske Landhusholdningsselskab, af Landbokommissionen af 1960, af statens landvindingsudvalg s. 1961, af best. f. husholdningsseminariet Ankerhus, Sorø og N. Nissum seminarium s. 1963, medl. af Akademiet for de tekniske Videnskaber s. å., næstformd. f. Europabevægelsen i Danmark s. 1964, formd. f. best. f. Viborg Bys og Omegns Sparekasse s. 1966, medl. af Rotary International.

Adr.: Bakkevej 3, 8800 Viborg.

Heilmann, Erik Johan Arent, politimester (R¹. 20/1 1967).

Afgået ved døden 20/1 1970.

Hein, Hans Karl, provst (R¹. 14/6 1965).

Adr.: Stadsborg, 8963 Auning.

Hein, Sigurd Harald Kallenbach, brigadechef (R¹. 29/5 1964).

Afgået ved døden 23/6 1965.

Heise-Jensen, Jørgen, oberstløjtnant (R¹. 4/10 1967).

Adr.: Avedøre Tværveje 60, 2650 Hvidovre.

Henriksen, Otto, amtsforvalter (R¹. 31/3 1965).

Adr.: Klampenborgvej 15, 5700 Svendborg.

Hermansen, Mogens Riighsbright, ambassaderåd, presseattaché (R¹. 11/3 1967).

Adr.: 142, Avenue des Champs-Élysées, Paris VIII, Frankrig.

Hermansen, Niels Kristian, professor (R¹. 19/2 1968); f. 7/2 1922 i Skodborg, Haderslev amt, søn af førstelærer Kristen Møller Hermansen og hustru Anna Mary, f. Jensen; g. 16/8 1947 m. Cecil H., f. Oxenvad; student 1942, forskanditat 1949, forstfuldmægtig v. statsskovbruget 1950, skovøkonomiske forelæsninger v. Landbohøjskolen 1951–52, kst. professor i skovbrug v. Landbohøjskolen 1952, udnevnt 1954, højskolens prorektor 1964–66, efor f. veterinær- og landbohøjskolekollegiet s. 1957; har skrevet: skovøkonomiske og skovbrugspolitiske lærebøger samt afhandlinger i danske og udenlandske fagtidsskrifter; sekr. f. Landbohøjskolens undervisningsråd 1955–60, formd. f. stipendiekomiteén 1955–64, f. det jordbrugsvidenskabelige fagråd 1961–63, medl. af best. f. Skovhistorisk Selskab 1954, f. Dansk Skovforening s. å., f. Jagt og Skovbrugsmuseet 1954, medl. af redaktionsudvalget f. Dansk Skovforenings Tidsskrift s. å., formd. f. Unge Akademikeres Kor 1947–61, medl. af forretningsudvalget f. Dansk Studiefond 1957, Akademiet for de tekn. Videnskaber s. 1961, af best. f. Kollegieselskabet af 1960 s. 1961, formd. f. sektionen for skovøkonomi og -politik inden for International Union of Forest Research Organization s. 1961, f. Nordisk Skovøkonomisk Seminar 1962–67, æresmedl. af Societas Forestalis Fenniae, censor v. Handelshøjskolen, Kbhvn. s. 1963, medl. af skolerådet f. skovskolen, Nødebo s. 1964, af best. f. Ungdommens uddannelsesfond og f. statens teknisk-videnskabelige fond s. 1967, formd. f. best. f. Ungdommens uddannelsesfond s. 1968, medl. af statens samfundsvidenskabelige forskningsråd s. 1968, formd. f. undervisningsministeriets udvalg vedr. udbygning af EDB-kapaciteten for forskning og uddannelse s. 1968.

Adr.: Hostrupsvej 20, 1950 Kbhvn. V.

Herold, Johannes Selius, auditor (R¹. 26/6 1968) (Hjv.Ft.); f. 3/8 1906 i Varde, søn af pakmester i DSB Jens Kr. Nielsen og hustru Cathrine Elisabeth, f. Herold; g. 17/5 1944 m. Margrethe

Larsine H., f. Hansen; kontormedhjælper på sagfører- og dommerkontor 1922-34, student 1930, cand. jur. 1941, hjemsendt s. løjtnant 1934, medhjælper i finansministeriets 1. og 3. hovedrevisorat 1934-39, sagførerfuldmægtig i Varde 1941, fung. sekr. i finansministeriets 3. hovedrevisorat s. å., udnævnt 1943, midlertidig fuldmægtig i prisdirektoratet s. å., ekspeditionssekr. sst. 1948, kst. auditor 1953, udnævnt 1956, till. fung. sekr. i landbrugsministeriet 1941-43, halvdagssekr. h. statsadvokaten s. 1944, beskikket s. sagfører 1950 (bestallingen deponeret), lærer v. søværnets sergent-skole, søværnets officersskole, søværnets special-officersskole og flyvevåbnets officersskole s. 1955.
Adr.: Strandvænget 14, 2960 Rungsted Kyst.

Hertzum, Karl, administrationschef (R¹. 4/10 1965).

Adr.: Brøndsteds Allé 6, 1803 Kbhvn. V.

Hertzum, Poul, adm. direktør (R¹. 13/8 1964).
Afgået ved døden 8/6 1965.

Hesselbjerg, Erik, departementschef, cand. jur. (R¹. 1/1 1968); f. 2/12 1921 i Hillerød, søn af advokat M. Hesselbjerg og hustru Bertha, f. Pedersen; g. m. Ketty Ingrid H., f. Larsen; student 1940, cand. jur. 1947, dommerfuldmægtig i Nykøbing Fl. s. å., fung. sekr. i Grønlands styrelse 1947, sekr. i Grønlandsdepartementet 1950, fuldmægtig sst. 1953, fuldmægtig h. landshøvdingen i Sydgrønland og landshøvdingen over Grønland 1949-51, kst. kontorchef v. landshøvdingembedet 1955-57, politimester i Grønland 1959-64, departementschef i ministeriet f. Grønland s. 1964; till. ministersekr. 1958-59 og sekr. f. Grønlandsudvalget af 1960 1963-64; formd. f. best. f. Kryolitselskabet Øresund A/S 1964, næstformd. i styrelsesrådet f. Den kgl. grønlandske Handel og f. tilsynsrådet f. Grønlands tekn. organisation 1964, f. kommissionen f. videnskabelige undersøgelser i Grønland 1965, tilforordnet Grønlandsrådet 1964, medl. af repræsentantskabet f. Kongeriget Danmarks Fiskeribank 1964, af best. f. Nordisk Mine-selskab A/S og Arktisk Minekompagni A/S 1966, næstformd. 1967.

Adr.: Femvej 5, 3450 Allerød.

Hilbert, Finn Mogens, oberstløjtnant (R¹ 18/4 1968) (H.T.H.); f. 25/11 1914 i Kbhvn., søn af stabsintendant Chr. N. Knudsen og Dagny Elisabeth, f. Hansen; g. 28/4 1940 m. Rita Vera H., f. Andreasen; realeksm. 1931, frekventeret Galster & Holbølls kursus 1931-33, hærens officersskole 1936-38, premierløjtnant i artilleriet 1938, frekventeret forsvarsakademiet 1941-43, v. den danske brigade i Sverige 1943-45, frekventeret kurser i USA, England, Frankrig og Tyskland, kaptajn-løjtnant 1944, kaptajn 1947, major v. telegraf-tropperne 1957, oberstløjtnant 1965-68, ansat i Carlsbergs informationsafd. s. 1968, till. lærer v. Kbhvn.s teknikum 1955-65, v. forsvarrets motorskole 1963-68, censor i fysik v. teknikum 1960-65.
Adr.: Vejlemosevej 47, 2840 Holte.

Hilden, Hjalmar Henrik Svanekjær, civildommer (R¹. 16/3 1967); f. 11/12 1900 i Hillerslev, Thi-

sted amt, søn af provst Henrik Hilden-Petersen og hustru Margrethe, f. Svanekjær; g. 8/10 1926 m. Elisabeth H., f. Tvede Lind; student 1919, cand. jur. 1925, dommerfuldmægtig i Holsted s. å., h. civildommeren i Vejle 1935, kst. dommer i Horsens 1947-49, i vestre landsret 1949-50, dommer i Horsens købstad 1950, civildommer i Lyngby 1961; retskredsrepræsentant i Vejle f. Dansk Værneselskab 1942-50, formd. f. erhvervs voldgiftsretten f. Skanderborg amt 1947-49, medl. af best. f. Vejle Juristforening t. 1949, administrator af Det Beenfeldt-Lichtenbergske fideikommiss 1950-61, medl. af best. f. Horsens-Bryderup-Silkeborg Jernbane 1950-61, f. Dansk Forsorgsselskabs afd. v. statsfængslet (nu sær-fængslet) i Horsens 1951-61, formd. f. fredningsnævnet f. Skanderborg amtsråds-kreds 1953-61, juridisk-kyndig rådgiver f. husmandsbrugskommissioner i 8 amter 1953-61, formd. f. Foreningen af naturfredningsformænd i Danmark 1958-61, f. vurderingskommissionen f. Skanderborg amt ang. tilvejebringelse af befodringsmidler til krigsmagten m. v. 1959-61, f. fredningsnævnet f. Frederiksborg amts sydl. del 1961, medl. af kommissionen t. behandling af naturfredningslovens problemkompleks 1962-69.

Adr.: Trondhjemsgade 13, 2100 Kbhvn. Ø.

Hillgaard, Kristen Bøker Kristensen, provst (R¹. 14/6 1965); f. 24/9 1893 i Handrup, Randers amt, søn af lærer Jens Kristensen Hillgaard og hustru Anna Dorthea, f. Philipsen; g. 1^o 14/4 1921 m. Agnes Marie H., f. Bjørn, død 1959, g. 2^o 6/8 1960 m. overlærer Marie Ranung H., f. Helms; student 1913, cand. theol. 1920, sognepræst og skolelærer på Omø 1921, sognepræst f. Skivholme-Skovby 1925-63, till. provst f. Sabro, V. Lisbjerg og Framlev herreder 1931-63; har skrevet: artikler i Dansk Kirketidende og Kristeligt Dagblad, kronikker i Vestrepressen; foredragsholder fl. steder; formd. f. Kirkeligt Samfund f. Århus amt 1934-58, medl. af hovedbest. f. Kirkeligt Samfund 1936-58, formd. f. Grundtvigske Konvent f. Århus og Omegn s. 1934, f. Sønderjydsk Forening f. Århus amt og medl. af hovedbest. f. Grønseforeningen 1949-68, af hovedbest. f. Dansk Forening for Hjem og Skole 1940-55, formd. f. Venstre i Skjoldedelev-kredsen og Århus amt 1944-50, folketingskandidat i Slagelse 1945, i Randers 1947, formd. f. De samv. Venstrevælgerforeninger i Jylland 1946-59, medl. af best. f. Liberalt Oplysningsforbund 1946-59, f. Forlaget ASA 1948-62, formd. f. Grundtvig Hus, Århus s. 1952, næstformd. f. Folkekirkeligt Oplysningsforbund 1953-58, formd. 1958-60, medl. af jernbanerådet 1955-69, af rigsretten 1953-65, formd. f. Klank efterskole s. 1936, medl. af De ældres råd 1942-46.
Adr.: Søparksvej 4, 8220 Brabrand.

Hjelmberg, Bjørn, professor, organist (R¹. 5/3 1965).

Adr.: Kastanievej 43, 2840 Holte.

Hjorth Nielsen, Søren, professor, maler, grafiker (R¹. 1/4 1964); f. 2/8 1901 i Svstrup, Viborg amt, søn af gårdejer N. M. Nielsen og hustru Kirstine, f. Hjorth; g. 1/1 1941 m. Inger H. N., f.



K. B. K. Hillgaard
Provst
Brabrand



H. A. Hjortholt
Kontorchef, cand. jur.
Lyngby



A. A. Hjulmann
Fhv. kontorchef, kgl. translatør, cand. jur.
Lyngby



F. V. E. Holm
Sømandspræst,
generalsekretær
Kbhvn. Ø

Nielsen; optaget på Kunstakademiet 1921, elev af professor Ejnar Nielsen, grafisk skole h. professor Aksel Jørgensen, 1922, professor i malerkunst v. Kunstakademiet s. 1957, leder af grafisk skole 1966-67, medstifter af malersammenslutningen Decembristerne 1928, har udstillet på Kunsternes Efterårsudstilling 1925, på Charlottenborg 1929, Den frie Udstilling 1931, retrospektiv udstilling i Kunstforeningen 1942; tildelt det Grafiske legat 1927, Eckersberg-medaljen 1940, Vekselerer William H. Michaelsens tegnerlegat 1941, det Anckerseke legat 1952, Den frie Udstillings legat 1954, Storm-P. legatet 1968; repræsenteret bl. a. i Statens Museum for Kunst: Havnen i Århus, Fredensbro, Villavej i Vigerslev, Forår i Asserbo, Maribo stifts museum: Sort Kolonihavehus og Huse i Solskin, Århus museum: Tage og Gavle, Huse i Vigerslev og portræt af Olaf Gynt, Kolding museum: Fra Enghaveparken og Vej i Asserbo, Mariager rådhus: Udsigt over Mariager, Kbhvn.s kommunes kunsthåndværk: Tage, Gøteborg museum: Landskab fra Fyn, har till. illustreret fl. digtsamlinger, grafiske arbejder på inden- og udenlandske museer; medl. af best. f. Kunsternes Efterårsudstilling 1929-35, 1953-55 og 1957-59, formd. 1933-35, 1953-55 og 1957-59, medl. af best. f. Malende Kunstneres Sammenslutning 1932-36 og 1954-56, sekr. 1932-33, medl. af best. f. Grafisk Kunstnersamfund 1930-59, formd. 1948-59, medl. af best. f. Nordisk Grafik Union (N.G.U.) 1948-59, præsident 1950-57, medl. af best. f. Kunstnerpensionsforeningen Fremtiden s. 1954, f. Oluf Hartmann's Mindelegat 1934-46, f. Generalinde Ellen Koefoeds Legat for Malere og Billedhuggere s. 1958, f. Dr. jur. C. W. Westrup's legat s. 1959, f. Alfred Schmidts Tegnerlegat s. 1960, f. Ole Haslund's Kunstnerfond s. 1960, f. Winkel & Magnussens Mindelegat s. 1961, medstifter af og medl. af best. f. Foreningen Ung Dansk Kunst 1942, formd. 1946-47, medl. af best. f. Kunstforeningen 1948-54, af kunstnersamfundets jury 1949-59, formd. f. malersektionen 1949-59, f. den samlede jury 1955-59, medl. af akademirådet 1949, af komitéen f. Kunsternes Paaskeudstilling, Århus 1952-55, af gallerikommisionen 1953-58, af best. f. Den Frie Udstilling 1955, f. Det Anckerseke Legat

1956, medl. af komitéen f. den danske udstilling på Biennalen, Venedig 1956, f. Eckersberg-Thorvaldsenfondet 1956-59, f. Nordisk Kunstforbund 1957, medl. af undervisningsministeriets kunstnerkomité f. udstillinger i udlandet 1957, af best. f. Selskabet for kirkelig Kunst, Foreningen Kunst for Varer, Den danske Radeerforening, Willumsenmuseum, Frederikssund 1957 og den Hirschsprungske Samling 1959; æresmedl. af Grafisk Kunstnersamfund 1958.

Adr.: Tempelhusene, 4390 Vipperød.

Hjortholt, Harvey Aksel, kontorchef, cand. jur. (R¹. 9/9 1965); f. 20/4 1906 på Frbg., søn af ass. Christian Valdemar Hjortholt og hustru Nicoline Christine, f. Wahlers; g. 12/10 1937 m. Gudrun Emma Marie H., f. Holtet; student 1925, cand. jur. 1934, sekr. i hovedrevisoraterne s. å. (s. 1958 revisionsdepartementerne), fuldmægtig 1939, ekspeditionssekr. 1952, kontorchef s. 1954, till. medarbejder i landbrugsministeriet 1937-47, i statens jordlovsudvalg 1947-57, revisor i statens telefonsyn s. 1956, i teleteknisk forskningslaboratorium s. 1962, i Danmarks radio's pensionsfond s. 1963 og i Kbhvn.s byret 1943-50.

Adr.: Trongårdsvej 53, 2800 Lyngby.

Hjulmann, Aksel Arnold, fhv. kontorchef, kgl. translatør, cand. jur. (R¹. 15/8 1967) (Hjv.F.T.); f. 30/12 1899 i Bjerre, Randers amt, søn af gård-ejer Anton Hjulmann og hustru Jensine, f. Bak; g. 1/2 1923 m. Eline (Ellen) Kristine H., f. Rasmussen; frekventeret Hostruphuse Ungdomsskole 1914, alm. forberedelseseksm., Kbhvn. 1915, volontør i Banken f. Randers og Omegn A/S, Randers 1916, ass. sst. s. å., konsulatssekr. v. det danske konsulat, Bremen 1917, ass. i Andelsbanken, Viborg s. å., i Frederiksberg Bank A/S, Frbg. 1918, prokurist sst. 1921, leder af bankierfa. Lundsgaard's Danzigfilial 1923, prokurist i Frederiksberg Bank A/S, Frbg. 1925, i Oversøisk Produkt-Kompagni, Charlottenlund 1930, medarbejder i Danmarks Nationalbank 1932, aspirant i Kongeriget Danmarks Hypotekbank 1933, fuldmægtig sst. 1935, ekspeditionssekr. 1940, kontorchef 1946-69; kgl. translatørseksm. i engelsk 1935, korrespon-

denteksm. i fransk 1942, student 1943, cand. jur. 1949; medl. af H.J.V. s. 1949, af best. f. Grosserer F. V. Frank og Hustru's Mindelegat s. 1953.
Adr.: Skovbrynet 41, 2800 Lyngby.

Hollesen, Karen, fung. kontorchef (R¹. 5/2 1965).

Adr.: Nyhavn 63, 1051 Kbhvn. K.

Holm, Frederik Vilhelm Eilschou, sømandspræst, generalsekretær (R¹. 9/10 1967) (Fi.H.R.3²). (Fi.M.M.3.) (Le.S.5.) (S.V.3¹). (Ty.F.R.F.3¹); f. 28/2 1907 i Kbhvn., søn af sognepræst Eduard Frederik Eilschou Holm og hustru Julie Henriette, f. Obelitz; g. 28/2 1932 m. Anna Elise E. H., f. Schou; student 1925, cand. theol. 1932, sømandspræst i Gent s. å., sømandspræst i danske havne 1937, till. præst v. Lutherkirken, Kbhvn. s. 1941, lærer v. Holte gymnasium 1927-31, legationspræst i Bruxelles 1933, sekr. f. Indenlandsk Sømandsmission 1937, generalsekr. s. 1950; har skrevet: Det hændte derude, 1942, Der er Vej frem, 1943, Sømandsmissionen, 1943, Nordiske salmer (4-sproget tekst), 1958, Fællessalmer (4-sproget tekst) 1961, Når dagen hælder, 1962, Den signede dag, 1963, till. artikler i dagblade og tidsskrifter; redaktør af Redningsbaaden s. 1938, medrbejder v. Nordisk teologisk uppslagsbok; formd. f. det samlede studenterråd v. Kbhvn.s universitet 1927-28, medl. af best. f. Dansk Studiefond 1927-29, f. Kristelig akademisk Forening 1928-31, f. Understøttelsesforeningen i Belgien 1933-37, formd. f. Sømandsbiblioteket for Danmark 1937-39, medl. af best. f. Danmarks Fiskerhøjskole 1946-51, f. Søfartens Bibliotek 1939, f. Sømandsmissionen i Kbhvn. 1938, formd. 1945, æresmedl. i Hvide Sande Fiskeriforening 1939, medl. af best. f. Danske Søfarendes Mindefond 1945, f. Handelsflådens velfærdsråd 1948, formd. f. best. f. Kbhvn.s Arbejdshjem 1951, medl. af best. f. Den danske Folkekirkens mellemkirkelige Råd 1954, f. Den danske Folkekirkens Nødhjælp s. å., formd. f. Kbhvn.s ungdoms- og arbejderkollegium 1960, f. Folkekirkelige organisationers fællesudvalg s. å., medl. af best. f. Udvalget for den grønlandske kirkesag 1964, f. Dansk Diakonråd 1968, f. Julies Fond 1948, medl. af best. f. A/S Scandynamics 1964, f. A/S Slagelse Dampmølle 1966 og f. Øxenbjerg Dampmølle 1969.
Adr.: Classensgade 17, 2100 Kbhvn. Ø.

Holm, Jens Søren, inspektør, amtsrådsmedlem (R¹. 16/3 1965); f. 31/3 1895 i Vordingborg landsogn, Præstø amt, søn af gårdejer Hans Peter Holm og hustru Kirsten, f. Sørensen; g. 25/12 1940 m. Lilly H., f. Møller; udd. v. landbrug, frekventeret Tune Landbrugsskole 1914-15, indehaver af Blemmegård og Idasminde, Nylarsker, till. inspektør f. Provinshypotekforeningen s. 1946; medl. af Nylarsker sogneråd 1929, kasserer s. å., formd. 1937-66, f. Bornholms Amts Sognerådsforening 1953-66, medl. af hovedbest. f. De samvirkende Sognerådsforeninger i Danmark 1953-66, medl. af Bornholms amtsråd 1943-46 og s. 1954, medl. af landstinget 1945-46, politisk redaktør og forretningsfører f. Bornholms Avis 1937-46, medl.

af Det konservative Folkepartis hovedbest. 1937-64, af modstandsbevægelsens lokalkomité 1943-45.
Adr.: Nylarsker, 3720 Akirkeby.

Holm, Kaj Lykke Nielsen, afdelingsingeniør (R¹. 5/3 1965).

Holm, Knud Christian, biskop (R¹. 10/9 1968); f. 30/4 1915, søn af sognepræst Albert Th. Holm og hustru Ellen, f. Holm; g. 2/7 1946 m. Astrid H., f. Steffensen; student 1933, cand. theol. 1939, lærer på Bornholms Højskole 1940, hjælpepræst i Thisted 1941, kapellan v. Tagensbo kirke, Kbhvn. 1946, valgmenighedspræst i Kerteminde 1952, biskop over Fyens stift s. 1958; medl. af best. f. Grundtvigske Konvent, Kbhvn. 1947-52, f. Menighedskonventet 1950-53, f. Liselundfondet 1955, formd. f. Studenterkredsen 1951-52, medl. af Det mellemkirkelige Råd 1954, af best. f. Kristeligt Dagblad 1962, f. Santalmissionen 1963-67.
Adr.: 5000 Odense.

Holm, Per, overlæge (R¹. 6/5 1968); f. 10/10 1900 i Risskov, Århus amt, søn af overlæge, dr. med. Thorbjørn Holm og hustru, læge Elna Caroline Margrethe, f. From; g. 10/9 1928 m. Ellen H., f. Bonde; student 1919, cand. med. 1928, frivillig ass. på statens seruminstitut s. å., fast ass. s. å. (diagnoseafd.), laborator 1932, leder af næringsmiddelafd. 1935-66, till. afdelingsforstander f. vaccineafd. 1940, overlæge 1958, leder af mykologisk afd. s. 1966, kst. direktør fl. gange; tildelet The Thorvald Madsen Research Fond 1962; har skrevet fl. videnskabelige arbejder, især om strålesvampsygdommen h. mennesket.
Adr.: Hestehaven 23, 2960 Rungsted.

Holm, Preben Peter, kommandør (R¹. 22/9 1965).

Adr.: 77, Brisee, SHAPE Village, Belgien.

Holm, Vagn, oberst (R¹. 1/10 1964) (H.T.F.); f. 9/6 1914 i Kalundborg, søn af amtsstuefiliabestyrer Frederik William Holm og hustru Ellen Marie Abel, f. Ingerslev; g. 12/11 1938 m. Else H., f. Schalburg Knudsen; student 1932, premierløjtnant v. ingeniørreg. 1938, pilot v. flyvertroperne 1939, frekventeret Polyteknisk Lærestalt 1932-34 og 1941-43, kaptajnløjtnant 1942, ingeniør h. General Motors, Stockholm 1943, tjenstg. v. det svenske flyvevåben 1944-45, v. Royal Air Force 1945-46, tjenstg. i forsvarsministeriet 1947-50, kaptajn 1947, frekventeret stabskursus, USA 1952, tjenstg. v. NATO, Oslo 1952-54, oberstløjtnant 1952, ansat v. flyverstabten 1954, chef f. sames operationsafd. 1957, oberst 1959, chef f. flyvestation Karup 1960, midlertidig generalmajor s. souschef h. den øverstkommanderende f. de fælles forsvarsstyrker i Nordeuropa 1963, chef f. flyvestation Skrydstrup 1966, f. træningskommando, Værløse s. 1969, till. lærer v. hærens officersskole 1947-51, v. forsvarakademiet 1954-57; medl. af best. f. Det Krigsvidenskabelige Selskab 1959-62.
Adr.: Enighedsvej 6 D, 2920 Charlottenlund.



J. S. Holm
Inspektør, amtsrådsmedlem
Nylarsker, Akirkeby



V. Holm
Oberst
Charlottenlund



O. C. M. Holmgaard
Provst
Slagelse



H. Holst
Professor, violinist
Charlottenlund

Holm-Jensen, Ib, professor, dr. med. (R¹. 1/9 1967); f. 30/7 1910 i Kbhvn., søn af distriktsingeniør Kai Holm-Jensen og hustru Karen Alida, f. Krøldrup; g. 20/11 1954 m. Else Sophie H.-J., f. Vammen; student 1928, cand. med. 1939, dr. med. 1948, ass. v. Kbhvn.s universitets zoofysiologiske laboratorium 1937-45, vidensk. ass. v. radiumstationen f. Jylland 1945-51, adjunkt v. Århus universitet 1946-51, overlæge v. Frbg. hospitals centrallaboratorium 1951, professor i farmakologi v. Århus universitet s. 1952; har skrevet: Biologisk Bestemmelse af Kviksølv i Luft ved Hjælp af Daphnia magna, disputats 1948, till. afhandlinger om biologiske emner; censor i fysik v. den lægevidensk. forberedelseksm. v. Århus universitet 1948-54, i medicin v. lægevidensk. embedseksm. sst. 1954-62.

Adr.: Borgmester Jakob Jensens Gade 1, 8000 Århus C.

Holmberg, Carl Emanuel Berger, sektionsingeniør, cand. polyt. (R¹. 20/3 1968); f. 23/12 1899 i Kbhvn., søn af musiker Niels Berger Holmberg og hustru Jenny Josephina Catharina, f. Englund; g. 18/8 1947 m. Ely H., f. Meyer; student 1918, cand. polyt. 1924, kystløjtnant I 1934, ingeniør i Ford Motor Comp., Kbhvn. 1926-27, h. havneingeniøren i Århus 1928-30, ekstraingeniør i DSB 1930, fast ansat 1939, baneingeniør 1946, sektionsingeniør i Skjern 1950, i Roskilde 1959-69; medl. af best. f. Jernbaneforeningen, 8. kreds 1937-44, medl. af Jernbaneforeningens hovedbest. 1944-46, af best. f. Jernbaneforeningen, 14. kreds 1946-51.

Adr.: Algade 35, 4000 Roskilde.

Holmgaard, Otto Christian Madsen, provst (R¹. 29/4 1966); f. 14/6 1896 i Odense, søn af skoleinspektør Rasmus Madsen Holmgaard og hustru Dagmar Helga Alvida, f. Jørgensen; g. 16/6 1928 m. Ida Milly Elise H., f. Hein; student 1914, cand. theol. 1920, kaldskapellan i N. Tranders 1921, sognepræst i Vejgård 1924, v. Skt. Peders kirke, Slagelse, v. Slagelse hospital og kloster 1932-66, till. provst f. Slagelse herreds provsti 1937-66; har skrevet: Slagelse Helligaandshus og Hospital, 1935, Niels Larsen Stevns Freskerne i Slagelse Helligaandshus, 1964, Peter Christian Kier-

kegaard, 1953, Exstasticus, Søren Kierkegaards sidste Kamp, 1967, medforfatter af Kirken, 1940 og Slagelsebogen, 1968 m. m.; formd. f. Dansk Kirkeskoleudvalg 1946-66, medl. af best. f. Danmarks Provsteforening 1954-68, medl. af kirkeministeriets administrationsudvalg af 19/6 1964.

Adr.: Bredegade 7, 4200 Slagelse.

Holst, Henry, professor, violinist (R¹. 21/12 1966); f. 25/7 1899 i Kbhvn., søn af lærer, organist Jens Christian Holst og hustru Elvira Katinka Alexandra, f. Jacobsen; g. 31/7 1926 m. Else H., f. Werner; udd. på Det kgl. danske Musikkonservatorium, Kbhvn. 1913-17, debutkoncert, Kbhvn. 1918, stud. h. Emil Telmányi 1919-20 og h. professor Willy Hess, Berlin 1920-21, kapelmusikus v. Det kgl. Teater 1921-22, 1. koncertmester i Berlins philharmoniske orkester 1923-31, professor v. Royal College of Music 1931-46, v. Royal College of Music, London 1946-54, ekstraordinær professor v. Det kgl. danske Musikkonservatorium 1955, udnævnt 1961, gæstef professor v. Tokyo University of Arts 1961-63; tildelt professor Ove Christiansens ærespris 1955, Ludvig Schyttes mindelegat 1958, admiral Hammerichs mindelegat 1968; medl. af best. f. Kammermusikforeningen s. 1956, næstformd. s. 1967, æresmedl. Royal College of Music, London 1946.

Adr.: Schimmelmansvej 43, 2920 Charlottenlund.

Holst, Svend, direktør (R¹. 7/2 1968) (N.St.O. 31.); f. 14/1 1898 i Skive, søn af overinspektør Jacob Peter Holst; g. 21/5 1921 m. Karen H., f. Stellfeld Hansen; udd. s. journalist, etabl. 1919 Sydsjællands Annoncebureau, sen. Svend Holst & Søn reklamebureau; formd. f. Sydsjællandske Soldaterforeningers Samvirke, f. Sydsjællands Fodfolksforening, f. Foreningen Norges Venner i Sydsjælland og f. Dannevirke f. Næstved & Omegn m. m.; modtaget Norges soldatforbunds store hæderstegn.

Adr.: Amtmandsgade 2, 4700 Næstved.

Holstein, Jacob Ferdinand Theodor Huno von, pens. dommer (R¹. 13/2 1965); f. 14/10 1897 i Kbhvn., søn af godsejer, kontorchef Fritz v. Holstein og hustru Karen, f. Ræder; g. 15/4 1923 m.



S. Holst
Direktør
Næstved

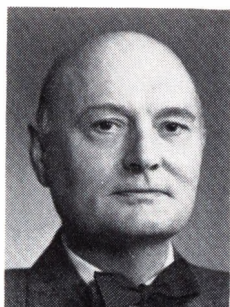

J. F. T. H. von Holstein
Pens. dommer
Silkeborg



S. A. Holten
Politimester
Græse, Frederikssund



E. Husfeldt
Professor, dr. med.
Kbhvn. Ø

Vitte v. H., f. Harboe; student 1915, cand. jur. 1923, sekr. i Kbhvn.s Magistrats 3. afd. 1924, i Danske Rederes Retsværn 1925, dommerfuldmægtig v. civildommerembedet, Århus 1926, dommer i Saksikøbing m. v. 1949, i Silkeborg 1956-67; har skrevet artikler og mindre afhandlinger om litterære og juridiske emner; retskredsrepræsentant f. Århus m. v. i Fængselshjælpen og Fængselselskabernes Samvirke 1929-48, formd. f. oprejsningsnævnet f. Århus amt 1945, till. f. Skanderborg amt 1946, formd. f. voldgiftsretten til beskyttelse af erhvervsvirksomheder i lejede ejendomme i Århus amt 1937-38, f. afvandingskommissionen i Maribo amtsrådsreds 1950-56, f. landvæsenskommissionen i Skanderborg amtsrådsreds 1957-67, medstifter af Studenterforeningen, Århus 1928, medl. af senioratet 1928-30, ledende senior 1932-33, formd. f. Århus Turistforening 1935-38, medstifter af Kammermusikforeningen i Århus 1941, af Århus Kunst- og Litteraturforening 1946, medl. af sidstnævnte best. 1946-48, af best. f. Grønseforeningen for Århus 1944-48, f. Social-pædagogisk seminarium, Århus 1944-48, f. Fængselshjælpen 1949-51, stifter af og formd. f. Fritidsklubben for Saksikøbing og Landsognene 1951-52, formd. f. Dansk Forsorgsselskab, Lolland-Falster afd. 1951-56, medl. af best. f. Dansk Forsorgsselskab 1957-61, f. Sammenslutningen af formænd for afvandings- og landvæsenskommissioner 1954-60, stifter af og formd. f. Silkeborg Litteraturforening 1959-63, medl. af best. f. Den konservative Vælgerforening, Århus 1932-35, litteraturanmelder t. Lolland-Falsters Stiftstidende 1950-56.

Adr.: Silkeborghus, Gudenåvej, 8600 Silkeborg.

Holten, Sven Asbjørn, politimester (R¹. 5/7 1968) (H.T.P.) (C.F.F.H.) (Hjv.Ft.) (Ir.H.4.) (S.N. 3.) (Stb.M.C.F.); f. 2/2 1902 i Kbhvn., søn af statskovrider Aage I. Holten og hustru Astrid, f. Kjær; g. 16/10 1937 m. Charlotte Augusta H., f. Landsberg; student 1920, cand. jur. 1929, sagførerfuldmægtig s. å., politibetjent i Kbhvn. 1931, kst. politiass. 1937, politikommissær h. rigspolitichefen 1938, vicepolitiinspektør 1944, kst. politiinspektør 1943, udnævnt 1949, politimester i Frederikssund m. v. s. 1952, till. beskikket s. politikommandør 1945-46; aktiv i modstandsbevægelsen, medl. af

Frihedsrådets kommandoudvalg 1944 s. repræsentant f. politiet, næstkommanderende i det »illegale politi« 1944, kst. politimester i Sdr. Birk 1952, medl. af afdelingsrådet f. Sparekassen f. Frederiksværk og Omegn, Frederiksborg amts Sparekasse, S.K.F., formd. f. Landsforeningen for Politihundesagen i Danmark s. 1963.

Adr.: Græse, 3600 Frederikssund.

Horsens, Aksel Martinus, forstander, godsejer, formd. f. landsforeningen ungdomsringen (R¹. 29/5 1967).

Adr.: Kongstedlund, 9293 Kongerslev.

Horsfeldt-Poulsen, Niels Chr., undervisningsinspektør (R¹. 12/10 1966).

Horsten, William Niels Brorsen, kontorchef, cand. jur. (R¹. 29/5 1964) (C.F.F.H.) (Sv.L.M.); f. 28/3 1906 i Kiel, søn af skoleinspektør Niels William Nielsen og hustru Justine, f. Brorsen; g. 30/6 1935 m. Margrethe Birgitte H., f. Aude-Hansen; student 1924, cand. jur. 1931, fung. sekr. i indenrigsministeriet 1932, udnævnt 1934, fuldmægtig 1938, ekspeditionssekr. 1943, kontorchef i civilforsvarsstyrelsen s. 1950, till. i Frbg. kommunes juridiske forvaltning 1932-33, fuldmægtig v. Sjællands stiftamt og sekr. v. Kbhvn.s amts erhvervs-skatteudvalg 1933-43, valgpræsident v. folkeafstemningen i Saar 1935; idrætsmærket i guld 1946, tildelt hæderstegn af Dansk Camping Union, Dansk Forening for Rosport, Det Danske Spejderkorps, KFUM-Spejderne og Frivilligt Drengeløb; medl. af best. f. A/S Dansk Tipstjeneste s. 1948, medl. af indenrigsministeriets udvalg vedr. civilforsvarets bygge- og anlægsarbejder s. 1951, sekr. f. og medl. af best. f. Friluftsrådet s. 1953, formd. f. udvalget vedr. revision af tuberkuloselovgivningen 1943-46, næstformd. f. udvalget om efterforsorg for tuberkuløse patienter 1953-48, formd. f. udvalget om revision af den veneriske lovgivning 1945-46, f. ungdomskommissionens udvalg vedr. idræt og friluftsliv 1948-50, f. udvalget t. behandling af spørgsmål vedr. befolkningens beskyttelse mod krigsførelse m. radioaktive stoffer 1950-52, medl. af arbejdsministeriets ferieudvalg, det danske lejrladsudvalg, kulturministeriets na-

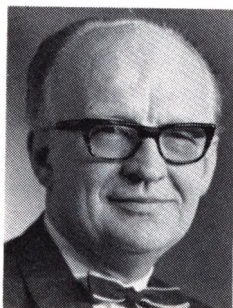

L. A. Hylgaard-Jensen
Professor, civilingeniør
Gentofte

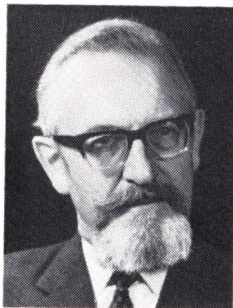

M. T. Hærning
Kontorchef, cand. jur.
Kbhvn. K

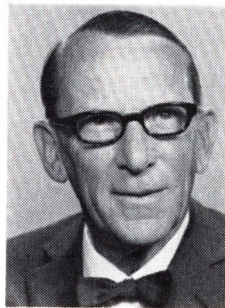

T. Häuser-Hansen
Afdelingsarkitekt, M.A.A.
Gentofte



V. Høiriis-Johansen
Direktør, cand. jur.
Holte

turfredningskommission, fredningsplanudvalg f. Frederiksborg, Kbhvn. og Roskilde amtsråds kredse, Hammershusudvalg, af landbrugsministeriets spildevandskommission 1957-66, medl. af best. f. Det Danske Spejderkorps 1932, korpssets spejderret 1948-70, og formd. f. best. f. Collerup-Jørgensens mindelegat 1950-70, medl. af kulturministeriets idrætsudvalg s. 1970.

Adr.: Ordrup Jagtvej 48 E, 2920 Charlottenlund.

Husfeldt, Erik, professor, dr. med. (R¹. 31/3 1967) (Hjv.Ft.) (A.M.F.3.) (F.Æ.L.) (L.F.2.) (Stb. B.E.4.); f. 20/12 1901 på Sumatra, søn af administrator Peter Carl Hansen og hustru Henriette, f. Jørgensen; student 1919, cand. med. 1927, udd. v. fl. kbhvske hospitaler, dr. med. 1932, 1. reservekirurg v. Odense amts- og bysgehus 1935-38, v. kommunehospital, Kbhvn. 1939-43, prosector chirurgiae v. Kbhvn.s universitet 1938-39, specialistanerkendelse i kirurgi 1938, i kirurgiske lunge- og hjertesygdomme 1941, lektor i kirurgi v. Kbhvn.s universitet 1941-43, professor i kirurgi sst. 1943-68, till. chef f. rigshospitalets kirurgiske poliklinik og tilh. stationære afd. 1943, overkirurg v. rigshospitalets afd. D. 1953-68, studierejser t. Paris 1935, London 1939, USA 1947, 1950 og 1954; tildelt generalkonsul Ernst Carlsens hæderspris 1958, grosserer Holger Petersens legat 1961; har skrevet: Undersøgelser over proteolytiske enzymer i leukocyter, disputats 1932, samt ca. 100 artikler i danske og internationale tidsskrifter over emner inden for fysiologi og kirurgi; leder af dansk lægehold udsendt af WHO t. Tyrkiet og Israel 1950, af det internationale kursus i anæsthesiologi i Kbhvn. oprettet af WHO og Kbhvn.s universitet 1950, af et internationalt hold af læger og videnskabsmænd udsendt af WHO t. Indien, Burma og Ceylon 1952, t. Indien 1953, Ægypten 1955, Iran 1957, WHO's rådgiver f. regeringerne i Ceylon og Indien 1958 og 1959, visiting professor v. universitetet i Genève 1960, leder af Dansk Røde Kors' ambulance t. Ungarn 1956, æresmedl. i Dansk Anæsthesiologisk Selskab 1952, The Thoracic Society, England 1953, The Cardiological Society of India 1953, The Society of Thoracic Surgeons of Great Britain and Ireland 1953, The American College of Surgeons 1954, The Royal

College of Surgeons of Ireland 1963, Græsk kirurgisk Forening og Græsk anæsthesiologisk Selskab 1964, The Royal Society of Medicine, London 1964, The Association of Surgeons of Great Britain and Ireland 1964, The International College of Chest Physicians 1965, korresp. medl. af The Association of Surgeons of Great Britain and Ireland 1955, Svensk Kirurgisk Forening 1963, Deutsche Gesellschaft für Chirurgie 1964, Membre Associé de l'Académie de Chirurgie de Paris 1956, dr. jur. h.c., Glasgow universitet 1958, dr. med. h.c., Genève universitet 1961, medl. af best. f. Dansk Kirurgisk Selskab 1935-37, formd. 1961-63, medl. af best. f. P. Carl Petersens Fond s. 1942, formd. s. 1947, sekr. i Nordisk kirurgisk Forening s. 1939, medl. af best. s. 1956, sekr. i Skandinavisk Forening for Thoraxkirurgi s. 1950, sundhedsstyrelsens konsulent i kirurgi 1951-66, medl. af og næstformd. f. retslægerrådet s. 1965, præsident f. Dansk Røde Kors s. 1968, formd. f. best. f. universitetskollegiet Studentergården s. 1948, medl. af Danmarks Frihedsråd u. den tyske besættelse, medl. af Frihedsbevægelsens Samråd 1945-46, medl. af den danske delegation v. De foren. Nationers konference, San Francisco 1945, formd. f. hovedbest. f. De danske Hjemmeværnsforeninger 1946, f. repræsentantskabet f. Dagbladet Information, f. best. f. Selskabet for kulturel Frihed og f. best. f. Bryggeriet Stjernens studie-fond.

Adr.: Classensgade 57, 2100 Kbhvn. Ø.

Hutters, Knud Erik, ingeniør (R¹. 27/5 1964).

Hviid, Jørgen Alfred, kommandørkaptajn (R¹. 4/10 1965).

Hye-Knudsen, Ernst, fhv. solofløjtenist (R¹. 20/1 1967).

Adr.: Birkevang 56, 2830 Virum.

Hylgaard-Jensen, Lars Anton, professor, civilingeniør (R¹. 23/9 1965); f. 14/3 1918 i Vigsø, Thisted amt, søn af lærer K. M. Jensen og hustru Dorthea, f. Hyldgaard; g. 14/7 1946 m. Ebba H.-J., f. Jørgensen; student 1936, filosofikum 1939, cand. polyt. 1942, ingeniør i A/S Titan s. å., i fa. Tho-

mas B. Thrige, Kbhvn. 1942-45, i Allmänna Svenska Elektriska Aktiebolaget (ASEA), Västerås 1945-47, på Danmarks tekn. Højskoles elektrotekn. laboratorium 1947, i General Electric Co., Schenectady, N.Y., USA 1947-49, diplom fra samenes Advanced Engineering Course 1949, konsulterende beregningsingeniør i ASEA, Sverige 1949-52, studieophold i USA 1952-53, professor i elektroteknik v. Danmarks tekn. Højskole s. 1953, fagrådsformd. f. den elektrotekn. ingeniørvidenskab v. Danmarks tekn. Højskole 1957-61, prorektor 1960-63; har skrevet lærebøger om elektriske maskiner og fl. artikler i fagtidsskrifter; medl. af best. f. Elektroteknisk Forening 1953-59, formd. f. best. f. servotekn. forskningslaboratorium 1956-61, medl. af best. f. Servoteknisk Selskab 1961-66, formd. f. best. f. statens teknisk-videnskabelige fond 1961-67, medl. af planlægningsudvalget vedr. Danmarks tekn. Højskoles udflytning 1958, medl. af best. f. Danmarks Ingeniørakademi, af teknikumrådet s. 1962, af best. f. Århus teknikum s. 1963, handelsministeriets konsulent i elektroteknik s. 1961, medl. af Dansk Elektroteknisk Komité s. 1954, af Akademiet for de tekniske Videnskaber s. 1957, af best. f. Danske Elværkers Forenings Udredningsafd. (DEFU) og f. lydteknisk laboratorium, formd. f. Dansk Automationsselskab s. 1966, næstformd. f. Medicoteknikudvalget u. ATV s. 1966, medl. af best. f. A/S Hellese, f. International Business Machinery A/S (IBM) og f. E. Kaisers Laboratorium A/S, medl. af best. f. Philips Fond af 1958, SKF's forskningsfond og best. f. I. C. Hempel's legatfond, medl. af Den polytekniske Lærestalts Ingeniørvidenskabelige fond og G. A. Hagemann's Mindefond, formd. f. IBM's forskningsfond, medl. af best. f. Kollegieselskabet af 1960, formd. f. best. f. Polyteknisk Kollegiebyggeselskab, f. Tårbæk Kyst kollegiet og Paul Bergsøe kollegiet, medl. af best. f. P. O. Pedersen kollegiet og Kampsax kollegiet, medl. af Polyteknisk Forenings seniorat, censor v. Ingeniørakademiet.

Adr.: Skjoldagervej 8, 2820 Gentofte.

Hærning, Mogens Thau, kontorchef, cand. jur. (R¹. 18/1 1968); f. 1/3 1908 i Kbhvn., søn af portrætmaler August Eduard Hærning og hustru Magnhild Charlotta, f. Jacobsson; g. 4/5 1932 m. Inger Marie H., f. Madsen; student 1926, cand. jur. 1935, sekr. i 2. hovedrevisorat s. å., fuldmægtig sst. 1941, i 4. hovedrevisorat 1946, ekspeditionssekr. i 1. hovedrevisorat 1952, fung. kontorchef 1954, kontorchef i 3. revisionsdepartement s. 1957, till. referent i landsskatteretten 1938-58 og sekr. f. Foreningen af stautsaut. revisorer 1946-54; medl. af fl. udvalg m. m., tilrettelagt den 6. nordiske revisorkongres i Kbhvn. 1950.

Adr.: Niels Juels Gade 15, 1059 Kbhvn. K.

Häuser-Hansen, Tage, afdelingsarkitekt, M.A.A. (R¹. 7/9 1964); f. 2/6 1909 i Fredericia, søn af overtelegrafkontrollør Niels Ole Hansen og hustru Nanna Vilhelmine, f. Häuser; g. 8/4 1939 m. Gerda H-H., f. Piil Hansen; realeksm. 1926, udd. s. tømrer 1926-30, konstruktørleksm. 1930, afgangseksm. fra Kunstakademiets arkitektskole 1944, an-

sat på fl. tegnestuer 1930-37, egen arkitektvirksomhed i Kbhvn. 1937-41, h. justitsministeriets arkitekt 1945-50, halvdagsbeskæftiget arkitekt i boligministeriet 1950-52, afdelingsarkitekt sst. s. 1952, till. konsulent f. direktoratet f. apotekervæsenet; medl. af den kbhvske vandafledningskommission m. fl. udvalg og kommissioner, tilsynsførende m. statens bygninger på Færøerne 1960-68, m. Danmarks Hus, Paris 1954-68.

Adr.: Ellebækvej 29, 2820 Gentofte.

Høegh-Guldberg, Bent Julius, generalsekretær, landsretssagfører (R¹. 16/7 1967) (F.M.C.&I.2.); f. 20/6 1912 i Kbhvn., søn af kaptajn, forstander I. C. Høegh-Guldberg og hustru Hedevig, f. Juul; g. 14/6 1947 m. Jytte H-G., f. Hassing; student 1931, cand. jur. 1938, sagførerfuldmægtig s. å., landsretssagfører 1942, sekr. u. Grosserer-Societetets Komité, f. Den danske Handelsstands Fællesrepræsentation, f. den danske afd. af de nordiske handelsmøder og f. den danske afd. af Det internationale Handelskammer s. 1954, till. generalsekr. v. sidstnævntes verdenskongres i Kbhvn. 1961; har udgivet: Samling af Grosserer-Societetets Komité's Responsa 1926-51; medl. af bogføringskommissionen 1949, af priskontrolrådet 1950-55, af varemærkekommissionen 1950, af handelsministeriets næringslovudvalg 1954, opmd. t. afgørelse af tvistigheder, der måtte opstå om kontrakter i forbindelse m. samhandelen ml. Danmark og Sovjetunionen 1955, dommer i fl. internationale voldgiftssager, medl. af best. f. P. M. Daells Fond og f. Andreas Jennows Fond.

Adr.: Sundvænget 44, 2900 Hellerup.

Høffding, Otto, ingeniør (R¹. 8/5 1968) (H.T. F.); f. 15/4 1911 i Kbhvn., søn af ingeniør Henry Høffding og hustru Kirsten, f. Haakansen; g. 5/6 1937 m. Kamma H., f. Hjarnis; realeksm. 1927, udd. s. maskinarbejder i Siemens A/S, Kbhvn. 1927-31, ingeniør fra Ingeniørskolen, Mittweida 1935, ingeniør v. hærens flyvetropper s. 1936, till. lærer v. konstabelskolen 1950-55; distriktschef i Det danske Spejderkorps, medl. af landsnævnet f. Red Barnet.

Adr.: Østerbrogade 124, 2100 Kbhvn. Ø.

Høiriis-Johannsen, Valdemar, direktør, cand. jur. (R¹. 25/6 1968); f. 12/6 1910 i Århus, søn af proprietær Borghardt Johannsen og hustru Johanne, f. Høiriis; g. 8/6 1940 m. Aase H-J., f. Bram Pedersen; student 1928, cand. jur. 1938, ansat i Mejeriernes og Landbrugets Ulykkesforsikring 1928, fuldmægtig sst. 1938, ekspeditionssekr. 1942, direktionssekr. 1944, underdirektør 1949, direktør 1950, adm. direktør s. 1956, till. direktør f. Forsikrings-selskabet Fællesvirke s. å. og lærer i forsikring v. Handelshøjskolen, Kbhvn. 1946-51; medl. af Assurandør-Societetets komité, af best. f. Forsikringsforeningen i Kbhvn. 1951-56, næstformd. 1952-56, medl. af best. f. Dansk Forening for international Motorkøretøjsforsikring og f. Fællesrepræsentationen for danske gensidige Forsikrings-selskaber s. 1954, formd. 1957-60, formd. f. best. f. Foreningen af gensidige, danske Ulykkesforsikrings-selskaber og f. De samvirkende danske An-

dels-Forsikringssselskaber, medl. af best. f. A/S Genforsikringssselskabet Nerva, f. Foreningen af Forsikringssselskaber til overtagelse af lovpligtige ansvarsforsikringer for hunde, A/S Assurandørernes Hus, Assurandørernes Pressebureau og Forsikringsforeningen Understøttelsesselskab.

Adr.: Dronningholmsvej 11, 2840 Holte.

Høirup, Henning Niels, biskop, dr. theol. (R¹. 1/1 1965); f. 10/4 1909 i Holbæk, søn af stads-skoleinspektør Johannes Kristian Marius Nielsen Høirup og hustru Martha Charlotte, f. Aaderup; g. 3/10 1934 m. Gerda H., f. Schroll; student 1927, cand. theol. 1934, dr. theol. 1949, studierejse t. Edinburgh 1934–35, præst v. statsfængslet i Nyborg 1934–38, sognepræst i Balslev-Ejby 1938, sognepræst v. Viborg domkirke, provst f. Viborg købstads provsti og stiftprovst over Viborg stift 1951 (domprovst 1958), biskop over Århus stift s. 1963; har skrevet: Fangen – vort Medmenneske. En Bog om Livet i Fængslet, 1939, Landsbykirkens Sange, digte 1941, Ejby Kirke. Et Festskrift 1942, Grundtvigs Syn paa Tro og Erkendelse, disputats 1949, Fra Døden til Livet (Grundtvigs Tanker om Liv og Død, 1954), Viborg Domkirke (kort vejledning. 1956, engelsk og tysk udgave 1957), Biskop Gunner af Viborg, 1961, Skovgaard's Billeder i Viborg Domkirke, 1961, eng. udgave 1962, medforfatter af: Den fynske Sang, 1944, Grundtvigs Erindringer og Erindringer om Grundtvig, 1948, Frederik Lange Grundtvig, 1955, Sankt Kjeld, 1961, udgivet: Joakim Skovgaard: Minder fra barndom og ungdom, 1962, Meddelelser fra Århus stift, 1963 ff., Ansgar und Dänemark, 1965; medredaktør af Guldalderstudier (festskrift t. Gustav Albeck, 1966), Århus Kirkefond 1907–67, 1967; formd. f. Balslev-Ejby menighedsråd og skolekommissionen 1938–51, f. Sønderjydsk Forening for Balslev-Ejby og Omegn 1944–51, kredsformd. f. Den danske Præsteforening, Assens amtskreds 1945–51, medstifter af og medl. af best. f. Grundtvig-Selskabet af 8. sept. 1947, redaktør af selskabets årbog Grundtvig-Studier 1948–52, formd. f. selskabet s. 1951, medl. af Viborg købstads skolekommission og Viborg katedralskoles skolenavn 1952–63, tilsynsførende v. Grundtvig-Selskabets og Det danske Sprog- og Litteraturselskabets Registrant over N. F. S. Grundtvigs Papirer 1956–64, medl. af best. f. Skovgaard-museet 1956, formd. 1961–63, medl. af best. f. Historisk Samfund for Viborg Amt 1957–63, af Den danske Folkekirkes mellemfolkelige Råd s. 1957, medredaktør af Fra Viborg Amt 1957–63, af Viborg Stifts Årbog 1958–63, formd. f. best. f. Viborg børnehaven 1959–63, medl. af best. f. Det danske Bibelselskab s. 1960, f. Selskabet f. Kirkelig Kunst s. 1963, f. Østjydsk Hjemstavnsforening s. 1964, medl. af den rådg. komité f. De europæiske Kirkers konference 1964, af best. f. Diakonhøjskolen s. 1965.

Adr.: Bispegården, Fuglsangs Allé 2, 8210 Århus V.

Højris, Harald Jensen, fhv. civildommer (R¹. 17/2 1966) (P.St.S.2.); f. 21/5 1899 på Frbg., søn af kommunelærer Jeppe Jensen Højris og hustru

Kristine Dorthea, f. Nielsen; student 1917, cand. jur. ansat i Grbg. Forsørgelsesvæsen, politifuldmægtig i Nibe 1928, i Esbjerg 1929, dommerfuldmægtig sst. 1933, dommer 1949, civildommer 1956–69; formd. f. Juristforeningen f. Ribe amt 1949–69, medl. af Esbjerg Havneråd, medl. af tilsynsrådet f. Esbjerg Sparekasse, medl. af Det katolske Menighedsråd 1932–69, var landsvalgt medl. af Katolske Synode 1967.

Adr.: Kornvangen 49, 6700 Esbjerg.

Hørsholm, Henry Marius Johannee, fhv. trafik-kontrollør (R¹. 22/8 1968); f. 10/5 1904 i Ålborg, søn af kommunalarbejder Niels Christian Nielsen og hustru Ane Kjirstine, f. Bach; g. 28/10 1926 m. Ellen Johanne H., f. Berg; realeksm. 1920, elev v. Ålborg Privatbaner s. å., ass. sst. 1926, overass. 1950, trafikkontrollør 1968–69, fratrådt p. gr. a. Aalborg Privatbaners nedlæggelse; redaktør af Privatbanetidende 1946–50; lokalrepræsentant f. Danske Privatbaners Kontorforening 1936–38, kredsformd. sst. 1938–50, formd. f. Danske Privatbaners Kontorforening 1950–68, f. samtlige privatbaneorganisationer 1961–68, medl. af trafikkommissionen 1954, 1958 og 1967.

Adr.: Ahornvej 1, 9000 Ålborg.

Høst, Thorkil, direktør (R¹. 23/4 1965) (Chr.X. Fr.M.); f. 4/9 1896 i Kbhvn., søn af direktør, gesandt Niels Johan Wulffsberg Høst og hustru Ane Louise, f. Fusing; g. 2/1 1923 m. Eli H., f. Stallknecht; student 1914, cand. phil. 1915, shippingudd. i Kbhvn. og London, ansat i rederiet A. P. Møller, Kbhvn. 1925, leder af tankafd. sst. 1928–30, af linieafd. 1931–40, prokurist i Dampskibsselskabet Svendborg 1937, vicepræsident i Moller Steamship Company, Inc. New York 1945, præsident f. Moller Steamship Company Inc. 1947–67, formd. f. best. s. 1967; Danmarks repræsentant i United Maritime Authority, New York og Washington 1940–45, præsident f. og medl. af best. f. Danish Ship Operating Corp., medstifter og trustee of Friends of Denmark, New York 1941–45, leder af fragtnævnets USA-kontor 1945, medl. af New York Advisory Committee of Committee of European Shipowners 1963–64.

Adr.: One Avon Road, Larchmont, New York 10538, USA.

Høyrup, Frederik Hermann, pens. kontorchef, amtsrådssekretær, cand. jur. (R¹. 17/1 1967); f. 22/1 1897 i Fredericia, søn af stabsofficiant Johannes Jacobus Høyrup og hustru Marie Cathrine, f. Hermann; g. 15/9 1923 m. Gerda Helene H., f. Lund; student 1915, cand. jur. 1921, sekr. v. Præstø amtsråd og fuldmægtig v. Præstø amt, Næstved 1921, kontorchef sst. 1943–67; medl. af Næstved byråd 1933–43, leder af Præstø amts kredskontor, Næstved 1944–45, formd. f. vurderingskommissionen f. Næstved kommune 1947–57 (beskikket af af ministeriet f. offentlige arbejder), formd. f. huslejenævnet i Næstved kommune 1951, f. kommunens vurderingsankenævnet 1966, kst. politimester i Præstø købstad m. v. 1934–35, boligministeriets tilsynsførende v. Næstved Boligselskab og fl. sociale boligselskaber i Præstø og Sorø amter.

Adr.: Trekanten 62, 4700 Næstved.



H. J. Højris
Fhv. civildommer
Esbjerg



T. Høst
Direktør
New York

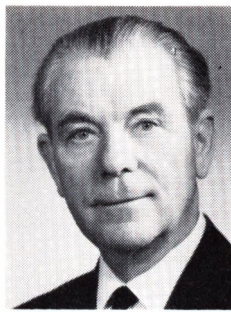

F. H. Høyrup
Pens. kontorchef, amtsråds-
sekretær, cand. jur.
Næstved

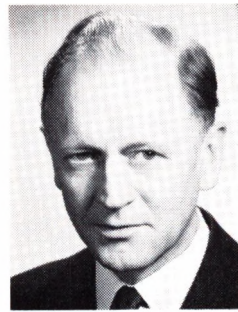

N. P. Jacobsen
Afdelingschef, cand. polit.
Virum

Høyrup, Jørgen, retsformand (R¹. 17/6 1968); f. 10/6 1911 i Hjørring, søn af sagfører M. C. Høyrup Nielsen og hustru Christine, f. Christensen; g. 18/10 1936 m. viceovertandlæge Cathrine H., f. Yde; student 1930, cand. jur. 1936, sekr. u. Kbhvn.s magistrat s. å., i finansministeriet 1937 (skattedepartementet), fuldmægtig sst. 1944, ekspeditionsskr. 1951, till. medarbejder v. landsskatte retten 1938–52, v. statens ligningsdirektorat 1952–56, viceformd. i landsskatte retten s. 1956, retsformd. (ændret stillingsbetegnelse) 1970.

Adr.: Ellinorsvej 15, 2920 Charlottenlund.

Jacobsen, Einer, generalkonsul (R¹. 1/1 1968) (Officier Etoile Noire du Benin) (Officier Ordre National Sénégal) (F.Æ.L.5.) (N.St.O.3².) (S.V.3.); f. 29/4 1907 i Svendborg, søn af direktør Jes Jacobsen og hustru Anna, f. Ludvigsen; g. 23/3 1945 m. Liette J., f. Sighelé; ansat i fa. V. Q. Petersen & Cie, Dakar s. 1930, generaldirektør f. samme 1936, Administrateur-Délégué s. 1950, till. dansk generalkonsul i Dakar; medl. af best. f. fl. franske og vestafrikanske handels-, industri- og finansieringsselskaber.

Adr.: 51 Boulevard Roosevelt, Dakar, Senegal, Afrika.

Jacobsen, Hans Peter, pens. toldforvalter (R¹. 29/5 1967); f. 27/6 1897 i Århus, søn af toldpakhusmester Johannes Jacobsen og hustru Karen Marie, f. Madsen; g. 18/5 1928 m. Elise Marie J., f. Thyrring; toldmedhjælper i Herning 1915, i Vejle 1917, i Thisted 1919, toldass. sst. 1921, i Tønder s. å., i Århus 1925, overtoldass. i Sønderborg 1936, i Esbjerg 1939, toldkontrollør i Frederikshavn 1941, toldforvalter i Nykøbing M. 1946, i Herning s. 1952; tidl. medl. af hovedbest. f. Den danske Toldtats Forening og af best. f. Foreningen af Toldembedsmænd (1. kreds).

Adr.: Kuhlausvej 6, 7400 Herning.

Jacobsen, Niels Peder, afdelingschef, cand. jur. (R¹. 17/1 1967); f. 20/10 1918 i Korsør, søn af skræddermester Hans Jacobsen og hustru Alica, f. Christensen; g. 3/8 1946 m. Eva J., f. Østergaard; student 1937, cand. polit. 1943, fung. sekr. i fi-

nansministeriets departement f. told- og forbrugsafgifter s. å., udnævnt 1945, fuldmægtig 1947, ekspeditionsskr. 1955, kontorchef 1959, tjensg. afdelingschef 1965, udnævnt 1968; censor v. Handelshøjskolen s. 1965.

Adr.: Kvædevej 97, 2830 Virum.

Jacobsen, Peter Kristian, fhv. chefredaktør (R¹. 29/1 1966).

Afgået ved døden 24/2 1966.

Jacobsen, Bent Oluf, oberst, cand. psych. (R¹. 4/10 1967) (H.T.H.); f. 20/5 1916 i Sindal, Hjørring amt, søn af førstelærer Niels Jacobsen og hustru Ane Marie, f. Sloth Christiansen; g. 12/10 1943 m. Judith J., f. Brøns; student 1934, frekventeret Galster & Holbølls kursus, sekondløjtnant 1939, løjtnant af res. 1939, premierløjtnant i rytteriet 1940, ridelærer, i Sverige 1944–45, kaptajn-løjtnant 1946, adjutant h. generalinspektøren f. rytteriet 1946, ritmester 1949, oberstløjtnant 1957, oberst 1966, cand. psych. 1950, afdelingschef, skolechef i Padborg 1963–66, oberst og ch/Sjællandske Trænregiment 1966; medstifter af Dansk militærpsykologisk Selskab og formd. t. 1962.

Adr.: Svanemøllens kaserne, 2100 Kbhvn. Ø.

Jelnes, Ib Thejll, statsskovrider (R¹. 13/7 1968); f. 9/10 1911 på Frbg., søn af postmester Jens Jelnes og hustru Minna, f. Thejll; g. 8/12 1939 m. Else J., f. Hammelev; student 1930, forstkandidat 1936, ass. i privat skovbrug s. å., forstass. i statsskovbruget 1940–49, skovtaksator i statsskovbruget 1949–57, skovrider i Esrum distrikt s. 1957.

Adr.: Ostrupgård, 3230 Græsted.

Jensen, Andreas Kaj Eilskov, brigadechef i CF-korpset (R¹. 21/4 1966).

Adr.: Trondhjemsgade 4, 2100 Kbhvn. Ø.

Jensen, Asger, oberstløjtnant (R¹. 2/2 1967) (H.T.H.) (Fi.L.2².) (S.Sv.2.) (Sv.Cf.B.F.T.1.); f. 11/12 1911 i Kbhvn., søn af grosserer Gunnar Kristoffer Jensen og hustru Marie Elvine, f. Poulsen; g. 27/8 1946 m. Grete Solveig J., f. Servais Briegel; real-eksm. 1928, handelsudd. i fa. Holger Petersen,



B. O. Jakobsen
Oberst, cand. psych.
Kbhvn. Ø



A. Jensen
Oberstløjtnant
Rungsted Kyst



E. Jensen
Økonomidirektør, cand. jur.
Nærum



G. P. L. Jensen
Fhv. salgsinspektør
Odense

Kbhvn. 1928–33, premierløjtnant 1939, kaptajnløjtnant 1945, kaptajn 1947, oberstløjtnant 1955, tjenstg. v. den danske brigade i Sverige 1944–45, frekventeret generalstabskursus 1946–47, tjenstg. i forsvarsministeriet 1945–46, 1947–51 og 1954–56, frekventeret kursus i USA 1951, militærattaché v. de danske ambassader i Stockholm og Oslo 1956, forsvarsattaché v. de danske ambassader i Stockholm og Helsingfors 1956–59, STCH/BTNCH ved 1. REG/Danske Livregiment 1959–64, i hærstaben og CH/IV/DLR s. 1964.

Adr.: Vallerød Banevej 13, 2960 Rungsted Kyst.

Jensen, Børge Allerslev, oberstløjtnant (R¹. 2/2 1966).

Jensen, Ejnar, økonomidirektør, cand. jur. (R¹. 13/1 1965); f. 9/6 1914 i Nærum, Kbhvn.s amt, søn af branddirektør Alfred Valdemar Jensen og hustru Karen Marie, f. Rasmussen; g. 16/9 1944 m. Inger Birthe J., f. Guldbrandt Hansen; student 1932, cand. jur. 1938, fung. sekr. i undervisningsministeriet s. å., udnævnt 1943, fuldmægtig 1946, juridisk medarbejder v. Danmarks Radio 1954, sekretariatschef sst. 1955, direktør 1961, økonomidirektør s. 1962, till. sekr. v. Danmarks farmaceutiske Højskole 1941–50, f. Det sønderjydske Udvalg 1950–59, sekr. og kasserer f. Dansk Kulturfund.

Adr.: Frølundvej 21, 2850 Nærum.

Jensen, Erik, landsdommer (R¹. 12/2 1964); f. 23/2 1910 i Ballerup, Kbhvn.s amt, søn af kontorchef Valdemar Jensen og hustru Marie Helene, f. Jensen; g. 18/2 1934 m. Elisabeth J., f. Andersen; student 1928, cand. jur. 1934, politifuldmægtig i Kbhvn. 1934, i Horsens 1935, i Kolding 1936, fuldmægtig og medhjælper h. statsadvokaten, Ålborg 1940, h. statsadvokaten f. Kbhvn. 1941, kst. statsadvokat f. ekstraordinære sager, Ålborg 1945, till. repræsentant f. anklagemyndigheden v. kommissionsdomstolen vedr. Nymindegablejren m. v. 1949–52, kst. dommer v. vestre landsret 1952, statsadvokat i østre landsretskreds 1954, dommer i østre landsret s. 1959; formd. f. overvoldgiftsretten i husdysager i Kbhvn. og Kbhvn.s amt s. 1964, medl. af boligtilsynsrådet s. å., formd. f.

den særlige kommission til opklaring af flyveulykker s. 1964.

Adr.: Ellesøpark 30, 2950 Vedbæk.

Jensen, Georg Peter Laurits, fhv. salgsinspektør (R¹. 23/3 1966); f. 31/3 1899 i Randers, søn af udleveringsformd. Peter Jensen og hustru Marie, f. Rasmussen; g. 23/11 1923 m. Annina Johanne J., f. Jensen; kontorudd., kontorass. i A/S Maskinfabrikken Strømmen, Randers 1916–29, kalkulator i Ths. B. Thrige A/S, Odense 1929–31, assurandør og filialbestyrer i Forsikringsakts. National, Kbhvn. 1931–41, egen assurandør- og revisionsvirksomhed i Odense 1941–48, salgsinspektør v. Albani Bryggeriet A/S, Odense s. 1948–66; formd. f. selskabet De danske Forsvarsbrødre f. Odense og Omegn s. 1941, kredsformd. og medl. af landsbestyrelsen i D.F.B. s. 1944, vicepræsident i De samvirkende danske Forsvarsbroderskaber s. 1949, sekr. f. De danske Soldaterforeningers fællesrepræsentation 1941, næstformd. 1959, formd. 1965–69, medl. af Danmarkssamfundets Odense afd.

Adr.: Pantheonsgade 20, 5000 Odense.

Jensen, Hans Martin, professor (R¹. 28/2 1964); f. 12/9 1899 i Kundby, Holbæk amt, søn af snedkermester Jens Søren Jensen og hustru Kamilla, f. Jørgensen; g. 4/8 1931 m. Mette Marie J., f. Jeppesen, død 1957; udd. på fl. danske andelsmejerier 1914–21, frekventeret Dalum Landbrugsskole 1921–22, mejeribrugskandidat 1925, studierejser t. Holland, Tyskland, Schweiz, Sverige og Finland, lærer v. Dalum Landbrugsskole 1926–41, till. leder af Dansk Landbrugs- og Handelslaboratoriums bakteriologiske afd. 1932–41, konsulent f. De danske Mejeriforsknings Fællesorganisation 1941–47, professor i mejeribrug v. Landbohøjskolen 1947–69; har skrevet: Mejeribrugets Mikrobiologi, Mejerilære (sm. m. O. S. Hansen), Mejeribrug, 1957, Forelæsninger over Mejerilære, 1964, medarbejder v. fl. værker og tidsskrifter; medl. af Akademiet for de tekniske Videnskaber 1961 og af fl. udvalg indenfor mejeri- og landbrug.

Adr.: Pile Allé 34, 2630 Tåstrup.

Jensen, Henning, kontorchef, cand. jur. (R¹. 6/11 1965); f. 11/5 1908 i Elbæk, Skanderborg



H. M. Jensen
Professor
Tåstrup



H. Jensen
kontorchef, cand. jur.
Virum



K. E. Jensen
Professor, dr. techn.
Kbhvn. F

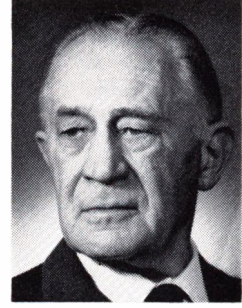

L. Jensen
Pens. jernbanepostmester
Kbhvn. Ø

amt, søn af skoleforstander, forfatter Jens Kristjan Jensen og hustru Dagmar Charlotte, f. Lohmann; g. 16/10 1949 m. Karen Margrethe J., f. Larsen; student 1927, cand. jur. 1936, fung. sekr. i skatte-departementet s. å., udnævnt 1938, fuldmægtig 1943, ekspeditionssekr. 1949, kontorchef s. 1955, till. fung. sekr. v. landsoverskatterådet 1937–38, v. statens ligningsdirektorat 1938–50, fung. fuldmægtig sst. 1950–57; formd. f. amtsuernes eksamenskommission og personalenævnt 1954–66, medl. af statens kontrolnævnt v. Dansk Tipstjeneste A/S s. 1957.

Adr.: Virum Stationsvej 214, 2830 Virum.

Jensen, Henry Frederik Albert, rejseinspektør (R¹. 6/4 1967).
Afgået ved døden.

Jensen, Holger, vekselerer (R¹. 14/2 1968).
Afgået ved døden 24/2 1969.

Jensen, Holger Anker, sektioningeniør (R¹. 7/2 1964) (Hjv.Ft.); f. 13/7 1903 i Kbhvn., søn af kontorchef C. M. Jensen og hustru Metha, f. Knudsen; g. 10/11 1933 m. Agnete J., f. Hviid; student 1922, cand. polyt. 1930, ingeniør v. DSB s. å., baneingeniør 1944, afdelingsingeniør m. tjenestested Århus 1949, sektioningeniør, tjenstg. i Kbhvn. s. 1958.

Adr.: Åboulevard 6, 2200 Kbhvn. N.

Jensen, Kai Arne, professor, dr. phil. (R¹. 19/11 1964); f. 27/3 1908 i Kbhvn., søn af restauratør Carl Jensen og hustru Emmy, f. Nielsen; g. 3/8 1932 m. Ida J.; student 1926, mag. scient. (kemi) 1932, ass. v. Polyteknisk Læreanstalt, kem. laboratorium A s. å., v. Kbhvn.s universitets kemiske laboratorium 1933, studieophold i Oslo, Danzig, Paris og Zürich, dr. phil 1937, lektor i kemi v. Kbhvn.s universitet 1943, professor sst. 1950, till. bestyrer af kem. laboratorium II (almen og organisk kemi), H. C. Ørsted Institutet, formd. f. instituttets bestyrelseråd 1962–64; tildelt universitetets guldmedalje 1931, Julius Thomsen-medaljen f. tekn.-kemisk forskning 1946; har skrevet: Om de koordinativt firegyldige metaller stereokemi, disputats 1937; Almen Kemi I–II, 1957–59, Organisk

Kemi, 1964, till. talr. afhandlinger om kemiske problemer, især i Zeitschrift f. anorg. u. allg. Chem. og Acta Chemica Scandinavica; medl. af best. f. Kemisk Forening 1944–47, af sammes nomenclaturudvalg 1940, af Den internationale Kemiske Unions kommission f. uorganisk-kemisk nomenclatur 1949, vicepræsident 1955, præsident 1959, medl. af Videnskabernes Selskab 1949, af Akademiet for de tekniske Videnskaber 1961, af Kongl. Fysiografiska Sällskapet, Lund 1969, af patentkommissionen 1958, af patentankenævnt 1968, medl. af best. f. K. Linderstrøm-Lang Guldmedalje Fond, af best. f. De nordiske Kemikermøder, medl. af Danske kemiske foreningers fællesråd til internationalt samarbejde, af Danmarks fysik- og kemiundervisningskommission m. fl. udvalg, censor v. kemiexm. v. Kbhvn.s universitet, Århus universitet og Danmarks tekn. Højskole.
Adr.: Bøgehøj 64, 2900 Hellerup.

Jensen, Karl Erik, professor, dr. techn. (R¹. 24/1 1968); f. 10/7 1898 i Kbhvn., søn af redaktør A. J. Jensen og hustru Anna Marie, f. Nielsen; g. 19/5 1928 m. Torborg J., f. Carlsson; student 1917, cand. phil. 1918, cand. polyt. 1924, ingeniør v. Nordisk Insulinlaboratorium s. å., leder af A/S Dansk Gærings-Industri's afd. f. vand og spildevand 1927–49, af selskabets mikrobiologiske laboratorium 1937–49, dr. techn. 1948, professor i tekn. hygiejne v. Danmarks tekn. Højskole 1949–68; tildelt G. A. Hagemann medaljen 1942; har skrevet: Undersøgelser over Forekomst og Uskadeliggørelse af virulente Tuberkelbakterier i Spildevand (disputats 1948), till. arbejder vedr. undersøgelse og rensning af spildevand og om mikrobiologiske emner; spildevandstekn. konsulent f. fiskeriministeriet 1942–54, censor i mikroskopi og mikrobiologi v. Danmarks tekn. Højskole 1946–68, medl. af boligministeriets teknikerudvalg 1948–53, konsulent i tekn. hygiejne f. indenrigsministeriet og sundhedsstyrelsen 1950, medl. af WHO's Expert Advisory Panel on Environmental Sanitation 1953, af indenrigsministeriets udvalg vedr. fluortilsætning t. drikkevand 1955, af sammes kommission vedr. en revision af vandforsyningslovgivningen 1956, af landbrugsministeriets spildevandskommission af 1957, medl. af Akademiet for de tekniske Viden-



O. F. Jensen
Socialdirektør, cand. jur.
Århus C

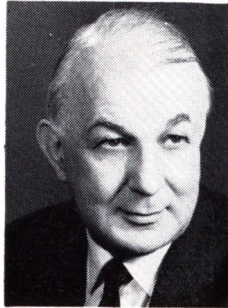

O. Jensen
Kontorchef, cand. jur.
Valby

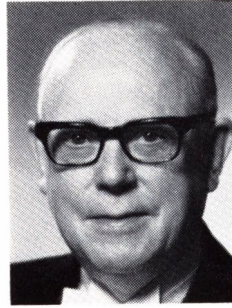

J. U. Jepsen
Skibsmægler, konsul
Korsør

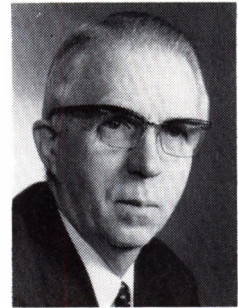

P. Jespersen
Underdirektør, civilingeniør
Kbhvn. K

skaber 1939, af best. f. Danmarks mikrobiologiske Selskab 1958-68, formd. f. Dansk Ingeniørfor- enings spildevandskomité 1962-69.

Adr.: Tesdorfsvej 33 C, 2000 Kbhvn. F.

Jensen, Kristian, fhv. dommer (R¹. 17/2 1966); f. 14/1 1899, søn af gårdejer Steffen Jensen og hustru Christine, f. Madsen; g. 17/8 1924 m. Rig- mor J., f. Lander; student 1917, cand. jur. 1923, sagførerfuldmægtig s. å., dommerfuldmægtig v. Frbg. birk 1923-48, dommer i Maribo m. v. 1948- 69; formd. f. Landvæsenskommissionen f. Maribo amt 1949-69, medl. af repræsentantskabet f. Dansk Forsorgsselskab og f. Landsforeningen mod Børne- lammelse.

Adr.: Amicisvej 25, 1852 Kbhvn. V.

Jensen, Kristian Alf, kontorchef, cand. jur. (R¹. 7/2 1968); f. 1/5 1904 i Århus, søn af korpsoffi- ciant Jens Jensen og hustru Mary Kirstine, f. Sø- rensen; g. 2/7 1932 m. Inger J., f. Aasted; student 1922, cand. jur. 1929, sagførerfuldmægtig i provin- sen 1929-32, fung. sekr. i handelsministeriet 1932, udnævnt 1936, fuldmægtig 1940, ekspedi- tionssekr. 1943, kontorchef 1957; till. medarbejder v. aktieselskabsregisteret 1934-57, juridisk konsu- lent v. tilsynet m. handelsskolerne 1946-57; sekr. i tilsynsrådet f. handelshøjskolerne 1952, formd. f. tilsynsrådet 1961-65, censor i erhvervsret v. han- delshøjskolerne i Kbhvn. og Århus, medl. af stats- ens navn for papirtryksager 1957.

Adr.: Krogvej 50, 2830 Virum.

Jensen, Laurits, pens. jernbanepostmester (R¹. 10/5 1965); f. 19/2 1897 i Durup, Viborg amt, søn af husejer Mikkell Christian Jensen og hustru Marie Helvine, f. Christensen; g. 23/4 1926 m. Vita J., f. Nielsen; realeksm. 1913, elev i post- væsenet 1913-16, i Store Nordiske Telegrafskab, Göteborg 1916-18, postmedhjælper 1918, postass. i Kbhvn. 1921, i Tórshavn 1923, i Sønderborg 1931, v. jernbanepostkontor 2, Fredericia 1933, overass. sst. 1937, i Frederikshavn 1944, kontrollør i Skive s. å., overkontrollør v. jernbanepostkontor 1, Kbhvn. 1946, kst. postmester i Tórshavn 1953, jernbanepostmester i Kbhvn. 1954-67.

Adr.: J. E. Ohlsens Gade 9, 2100 Kbhvn. Ø.

Jensen, Niels Oluf Hildebrand, toldkasserer (R¹. 29/5 1967).

Jensen, Orla Frisendahl, socialdirektør, cand. jur. (R¹. 22/9 1964) (M.T.Kha.) (N.r.K.M.M.); f. 7/3 1904 på Frbg., søn af bogholder Adolf Jensen og hustru Anna, f. Håkonsson; g. 28/7 1930 m. Ketty J., f. Alsvold; student 1923, cand. jur. 1929, kontorelev v. Frbg. kommune 1920, kontorist sst. 1923, sekr. 1929, kontorchef u. Århus kommune 1933, socialdirektør sst. s. 1943; tildelt Landsfor- eningen for Mentalhygiejne's Antonius-pris 1957; har skrevet: Social Welfare in Denmark (f. Det danske Selskab), tysk, fransk og italiensk udg., till. håndbogs- og tidsskriftartikler, især om socialpoli- tiske spørgsmål, har udg.: En Studievejledning i den sociale Lovgivning; medl. af socialforsknings- instituttets forskningsråd, af det socialpolitiske ud- valg, af fl. udvalg og kommissioner, formd. f. Embedsmændsforeningen i Århus 1947-52, f. Dansk Forsorgsselskabs Århus afd. 1951-62, medl. af best. f. Dansk Røde Kors' Århus afd. 1945-62, f. Socialinspektørforeningen 1944-62, f. Institutet for terapiassistenter v. Århus universitet 1958-67, sekr. f. Sammenslutningen af købstædernes sociale udvalg 1937-69, medl. af best. f. Danmarks sociale Højskole og f. Mødrehjælpen, Århus, formd. f. til- synsrådet f. behandlingshjemmet Sølyst, Risskov og f. statsungdomshjemmet Bøgholt, Viby J.

Adr.: Carl Nielsens Vej 9, 8000 Århus C.

Jensen, Otto, kontorchef, cand. jur. (R¹. 4/10 1965); f. 29/8 1913 i Ravnsbolte, Kbhvn.s amt, søn af skovfoged Martin Jensen og hustru Andrea Elisabeth, f. Ibsen; g. 2/12 1964 m. Jytte J., f. Jacobsen; student 1932, cand. jur. 1939, fung. sekr. i arbejds- og socialministeriet 1940, udnævnt 1943, udenf. nr. og fung. sekr. i Grønlands styrelse 1945, kst. fuldmægtig sst. 1945-46, fuldmægtig i socialministeriet 1946, udenf. nr. og tjenstg. i Grønlandskommissionen 1949-50, fung. kontorchef i statsministeriets Grønlandsdepartement 1950, kontorchef i ministeriet f. Grønland s. 1957, till. fung. sekr. i landsnævnet f. børneforsorg 1941-46, ekspeditionssekr. sst. 1946-53; medl. af fl. udvalg og kommissioner.

Adr.: Roskildevvej 100, 2500 Kbhvn. Valby.

Jensen, Povl Johannes, professor, dr. phil. (R¹. 18/11 1965).

Adr.: Rungsted Strandvej 67, 2960 Rungsted.

Jensen, Viggo Andreas, professor, overlæge, dr. med. (R¹. 30/8 1968); f. 22/12 1905 i Kbhvn., søn af maskinmester Vilhelm A. Jensen og hustru Gundhild, f. Kemner; g. 17/3 1932 m. Karen J., f. Saunte; student 1924, cand. med. 1931, hospitaludd. i Odense og Kbhvn., studieophold i Paris og Budapest, dr. med. 1936, øjenlæge v. Århus kommunehospital 1944, overlæge v. sammes øjenafd. s. 1957, professor i oftalmologi v. Århus universitet s. 1952; har skrevet: *Clinical Studies of the Tributary Thrombosis in the Central Retinal Vein*, disputats 1936; formd. f. Provinsøjelægernes Organisation 1946–52, medl. af best. f. Jydsk Medicinsk Selskab 1943–47.

Adr.: Rislundvej 9, 8240 Risskov.

Jensen, Aage Frederik, fhv. kreditforeningsdirektør (R¹. 22/9 1964); f. 30/7 1898 i Villestrup, Ålborg amt, søn af tømrermester Søren Jensen og hustru Kirstine, f. Abrahamsen; g. 24/5 1952 m. Gudrun J., f. Andersen; udd. s. tømrer 1912–16, svendeprøve m. sølvmedalje, ingeniør fra bygningsteknikum 1920, ingeniør i A/S Christiani & Nielsen 1920–22, studierejser t. Italien og Frankrig 1922–24, selvstændig bygmester i Odense 1924–39, bygningskyndig direktør i Fyns Kreditforening 1939, adm. direktør og formd. f. direktionen 1943–66; medl. af De danske Kreditforeningers stående fællesudvalg 1943–66, formd. f. Købstædernes alm. Brandforsikring s. 1967, f. Odense Grundejerforening, næstformd. f. De fynske Fællesforeninger af Grundejere, medl. af Odense byråd 1948–56, af Odense magistrat 1954–56, vurderingsformd. f. Odense sdr. vurderingskreds, medl. af Odense amts skyldråd, af Handelsbankens tilsynsråd, af best. f. A/S Odense Tømmergård og f. A/S 20. August 1941, formd. f. best. f. A/S Værktøjsfabrikken Dana, A/S Albanigade 54 og f. Odense Teknikum, formd. f. Odense tekn. skole 1960–62, medl. af best. s. 1962, medl. af sammes eksamenkommission, ekspropriationskommissionen, overvurderingskommissionen og boligansvsningsudvalget, formd. f. byggeudvalget f. universitetskollegier i Odense, f. Odense almennyttige Boligselskab og f. repræsentantskabet f. Odense-Kerteminde Jernbaneselskab, formd. f. Social-filantropisk Boligselskab, næstformd. f. socialt boligbyggeri i Odense, formd. f. LAB, Odense amt, f. LAB i Fyns stift og f. LAB-huse i Danmark, medl. af repræsentantskabet f. Statens Byggeforskningsinstitut og f. Statens Træråd, næstformd. f. Frederik VII's Stiftelse, Odense, medl. af komitèen af Boggaver t. universiteter og biblioteker i udlandet, af præsidiets f. Scandinavia Post and Presents, medl. af Konservativ Vælgerforening.

Adr.: Langelinie 15, 5000 Odense.

Jepsen, Jørgen Ulrik, skibsmægler, konsul (R¹. 16/6 1967) (N.St.O.3²). (Ty.Ø.3.); f. 9/3 1907 i Korsør, søn af skibsmægler, konsul L. Jepsen og hustru Henriette, f. Steen; g. 9/3 1945 m. Grete J., f. Nielsen; ansat i faderens virksomhed, P. Jør-

gensen & Co., Korsør 1921, prokurist sst. 1931, statsaut. skibsmægler 1933, overtaget virksomheden s. å., till. tysk konsul 1932–40 og norsk vicekonsul s. 1953; sekr. f. Provinsmæglerforeningen for Danmark 1927, medl. af best. 1934, næstformd. 1936, formd. s. 1957, medl. af repræsentantskabet f. Den Danske Landmandsbanks Korsør afd. 1939, formd. s. 1957, formd. f. Arbejdsgivernes Stevedorkontor og næstformd. f. Foreningen af Arbejdsgivere ved Korsør Havn 1944, næstformd. f. Korsør Handelsstandsforening 1946, formd. 1957–68, medl. af mæglerkommissionen 1959, af næringslovskommissionens mæglerudvalg 1960–63, af best. f. Foreningen af Norges Konsuler i Danmark 1961, stifter af og formd. f. Konsul L. Jepsens Mindelegat, formd. f. Tyge Fischers Mindelegat.

Adr.: Jens Baggesens Gade 35, 4220 Korsør.

Jersild, Jørgen, komponist, professor, mag. art. (R¹. 21/12 1966).

Adr.: Fogedgaarden, Søllerødvej 38, 2840 Holte.

Jespersen, Poul, underdirektør, civilingeniør (R¹. 29/1 1968); f. 1/1 1914 i Kbhvn., søn af sognepræst Carl Christian Jespersen og hustru Ruth, f. Johansen; g. 11/5 1943 m. Margrete J., f. Bindlev; student 1932, cand. polyt. 1938, ingeniør v. søminevæsenets radiosektion s. å., f. Telefonfabrik Automatic 1940, v. orlogsværftet 1946, afdelingsingeniør sst. 1955, underdirektør s. 1962; medl. af best. f. Foreningen af Forsvarets Civilingeniører 1957–63, formd. 1961–63, medl. af best. f. Det danske Missionselskab s. 1967.

Adr.: Skt. Pauls Plads 1, 1314 Kbhvn. K.

Jespersen, Preben Maaløe, oberstløjtnant (R¹. 23/9 1964).

Adr.: Gurrevej 435, Gurre, 3490 Kvistgård.

Joensen, Pauli Valdemar, provst (R¹. 14/6 1965); f. 15/8 1897 i Skelby, Maribo amt, søn af lærer Hans David Joensen og hustru Christine, f. Bülow; g. 15/9 1921 m. Ebba J., f. Gotfredsen; student 1915, cand. theol. 1921, ordineret medhjælper v. Nazaretkirken, Kbhvn. s. å., kaldskapellan sst. 1922, sognepræst i Allinge-Olsker 1924, res. kapellan v. Skt. Hans kirke, Odense 1927, sognepræst v. Skt. Peders kirke i Næstved 1932–65, till. provst f. Hammer-Tybjerg herreders provsti 1932–65, till. sekr. v. L. P. Larsens Mission 1922–24; medl. af best. f. Almen dansk Præstekonvent 1931–59, næstformd. f. Roskilde Konvent 1942, formd. 1944–60, medl. af Præstø amts skoledirektion 1941–50, af best. f. Religionslærerforeningen 1950–54; medarbejder v. C. J. Holt: Luthers udv. Breve, 1923, Provsteembedet, kirkeretligt og kirkehistorisk belyst, 1962.

Adr.: Skt. Peders Kirkeplads 11, 4700 Næstved.

Johannsen, Walther, direktør for revaliderings- og forsorgsdirektoratet (R¹. 13/3 1968).

Adr.: Lindebugten 17, 2508 Kbhvn. Valby.

Justesen, Ole Bernhard Grill, oberstløjtnant (R¹. 3/4 1968).



P. V. Joensen
Provst
Næstved



A. Jørgensen
Oberst
Tønder



J. P. Aa. Jørgensen
Oberstløjtnant
Fredericia

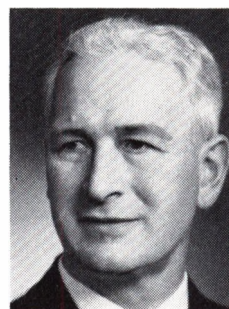

J. A. Jørgensen
Amtslæge
Sorø

Juul, Arvid Emil, revisionschef (R¹. 17/1 1967).
Adr.: Bolbro Villavej 11 A, 2960 Rungsted Kyst.

Jørgensen, Aksel, oberst (R¹. 18/4 1966) (H.T. H.) (A.F.L.3.); f. 27/5 1913 i Stege, søn af manufakturhandler Niels Peter Christian Bernhard Jørgensen og hustru Ady Margrethe, f. Thomsen; g. 27/2 1949 m. Nora J., f. Møller; premierløjtnant 1939, kaptajn løjtnant 1945, kaptajn 1947, oberstløjtnant 1955, oberst 1964, frekventeret kursus v. NATO Defence College, Paris 1964, stabschef h. generalinspektøren f. artilleriet 1958–64, militærattaché v. ambassaden i Washington 1964–68, chef f. Jyske Luftværnsreg. 1968.

Adr.: Carstengsgade 43, 6270 Tønder.

Jørgensen, Eigil, departementschef, statsrådssekretær (R¹. 11/3 1965); f. 26/2 1921 i Hulemølle, Kbhvn.s amt, søn af fhv. undervisningsminister Jørgen Jørgensen og hustru Ester, f. Frandsen; g. 3/3 1953 m. Alice J., f. Saubrey; student 1941, cand. polit. 1947, fung. sekr. i handelsministeriet s. å., attaché v. ambassaden i Washington 1949, økonomisk sekr. sst. 1952, sekr. i udenrigsministeriet 1953, ambassadesekr. i Paris (NATO) 1956, fuldmægtig i udenrigsministeriet 1959, fung. kontorchef sst. s. å., midlertidig og kst. kontorchef 1961, udnævnt 1962, departementschef i statsministeriet og statsrådssek. s. 1965; formd. f. best. f. investeringsfonden f. Færøerne 1965, f. dansk-færøsk kulturfond s. å., medl. af repræsentantskabet f. Kongeriget Danmarks Fiskeribank 1965, af kommissionen f. Danmarks fiskeri- og havundersøgelser s. å.

Adr.: Søllerød Terrasse 6, 2840 Holte.

Jørgensen, Erik Viggo, kommandør (R¹. 20/3 1968).

Adr.: Fæstevej 17, 2860 Søborg.

Jørgensen, Henning, amtsligningsinspektør, cand. jur. (R¹. 8/7 1967).

Adr.: Kløvervænget 8, 3400 Hillerød.

Jørgensen, Jens Peter Aage, oberstløjtnant (R¹ 6/7 1967) (H.T.H.) (F.M.E.P.); f. 14/7 1917 i Helsingør, søn af stabsofficiant Jens Jørgensen og

hustru Karen Marie, f. Christensen; g. 7/7 1946 m. Inge J., f. Mortensen; student 1936, premierløjtnant 1940, tjenstg. v. 6. reg., Odense 1940–43 og 1945–46, kaptajn løjtnant 1946, kaptajn 1949, oberstløjtnant 1956, tjenstg. v. flyveskolen og hærkommandoen 1946–48, frekventeret generalstabskursus 1948–49, stabstjeneste i Kbhvn. 1949–54, kompagnichef v. 2. reg., Haderslev 1954–56, tjenstg. v. AFNORTH, Norge 1956–58, bataljonschef i Tønder 1958–61, i Viborg 1961–63, stabschef v. Kongens jyske Fodregiment, Fredericia 1963–69, bataljonschef i Fredericia s. 1969.

Adr.: Indre Ringvej 216, 7000 Fredericia.

Jørgensen, Johannes August, amtslæge (R¹. 24/5 1968); f. 30/5 1898 i Nakskov, søn af købmd. Theodor Jørgensen og hustru Edele, f. Meyer; g. 2/4 1925 m. Sigrid J., f. Friis; student 1916, cand. med. 1925, embedslægekstm. 1930, hospitalsudd. i Kbhvn. 1925–30, praktiserende læge i Korsør 1930–49, till. jernbanelæge, karantænelæge og visitende læge sst. 1931–49, amts- og kredslæge i Sorø 1949–68, kst. 1968–70, studierejser t. Norge og Frankrig 1952, t. Frankrig 1958; medl. af Korsør sundheds- og epidemikommission 1933–49, sanitetschef i Korsør luftbeskyttelse 1949–59, medl. af best. f. Sydsjællands Lægelseskab 1939–56 og f. Sydvestsjællands Lægerekredsforening 1940–50, medl. af sundhedsstyrelsens udvalg vedr. afværgelse af biologisk angreb 1951–52, af hovedbest. f. Landsforeningen mod Børnelammelse 1950–64, af Association des Hygienistes Atomiques 1958–68, medl. af Korsør byråd 1943–46, formd. f. best. f. A/S P. C. L. Frigast, Kbhvn. 1944–66, medl. af tilsynsrådet f. Sparekassen for Korsør og Omegn 1947–62.

Adr.: Banevej 23, 4180 Sorø.

Jørgensen, Jørgen Ejnar Sigurd, laboratorieforsker (R¹. 30/6 1965).

Adr.: Dyrehavevej 37, 8000 Århus C.

Jørgensen, Orla Holm Eggert, overingeniør, cand. polyt. (R¹. 4/10 1967) (F.H.T.); f. 15/2 1911 i Kbhvn., søn af tegner Chr. Jørgensen og hustru Anna, f. Larsen; g. 14/1 1940 m. Ellinor J., f. Jensen; eksaminand 1934, cand. polyt. 1939,



O. Jørgensen
Distriktstoldchef
Esbjerg

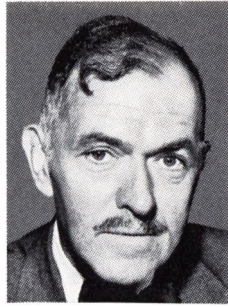

P. Jørgensen
Kontorchef

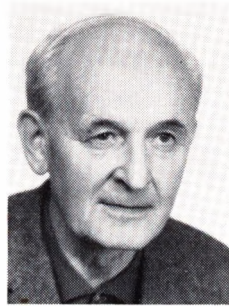

T. Kaspersen
Fhv. skovrider
Sorø

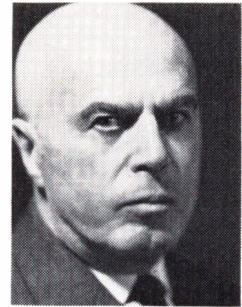

F. J. Kaufmann
Overlæge, professor,
dr. med. & med. vet.
Kbhvn. S

ingeniør i A/S Burmeister & Wain s. å., v. søminevæsenet 1940–51, overingeniør v. forsvarrets fabriksstyrelse s. 1951, till. lektor og fagleder i mekanisk teknologi v. Danmarks Ingeniørakademis elektroafd. 1957–67.

Adr.: Lotusvej 62, 2300 Kbhvn. S.

Jørgensen, Otto, distriktstoldchef, cand. jur. (R¹. 23/11 1964); f. 28/12 1905 i Marstal, søn af kommunelærer, styrm. Thorvald Marinus Jørgensen og hustru Anne Margrethe, f. Hermansen; g. 17/4 1932 m. Agnes Elisabeth J., f. Hermansen; toldelev 1922, toldass. 1928, student 1930, cand. jur. 1940, fung. sekr. i finansministeriet s. å. (departementet f. told- og forbrugsafgifter), udnævnt 1941, fuldmægtig 1944, ekspeditionssekr. 1948, toldinspektør i Esbjerg 1953, distriktstoldchef sst. s. 1968; censor v. toldelev- og toldbetjenteksm. 1951–54, medl. af Esbjerg havneråd s. 1961.

Adr.: Grundtvigs Allé 89, 6700 Esbjerg.

Jørgensen, Peter Johannes, rektor (R¹. 9/6 1966).

Adr.: Ryetsvej 25, Kilden, 9900 Frederikshavn.

Jørgensen, Poul, kontorchef (R¹. 1/9 1965); f. 12/12 1904 i Kbhvn., søn af postbud Hans Peter Valdemar Jørgensen og hustru Sofie Amalie, f. Eriksen; g. 18/4 1935 m. Esther J., f. Sørensen; student 1923, stud. v. Kbhvn.s universitet 1923–26, sekr. v. Dansk Blindesamfund 1930, v. Århus universitet 1936, fuldmægtig sst. 1943, kontorchef 1954, universitetssekr. 1959; sekr. v. Universitets-Samvirket, Århus.

Afgået ved døden 9/6 1966.

Jørgensen, Thorkild, oberstløjtnant (R¹. 18/4 1964).

Kann Rasmussen, Aage Gudmund, adm. direktør, civilingeniør (R¹. 19/9 1968) (S.Kr.3.); f. 16/3 1904 på Mandø, Ribe amt, søn af sognepræst Lars Bertel Rasmussen og hustru Therese, f. Kann; g. 16/7 1931 m. Grethe K. R., f. Ahrens; student 1922, cand. polyt. 1927, ingeniør i fa. Christiani & Nielsen, Kbhvn. 1928, i fa. J. Hindhede & Co.

Ltd., Singapore 1929, i Public Works Department, Singapore 1930, i fa. Christiani & Nielsen (Siam) Ltd. 1932, direktør 1933–46, leder af sammes virksomheder i Asien, Afrika og England 1947–55, vicepræsident i Christiani & Nielsen (Panama) Inc. 1954–61, direktør v. hovedkontoret, Kbhvn. f. samtlige europæiske og oversøiske selskaber 1955–61, adm. direktør f. A/S Falkonercentret s. 1967; medl. af best. f. fl. af Christiani & Nielsen's datterselskaber, f. Owen Falls Construction Co. 1950–57, f. A/S Falkonercentret, f. A/S Østbirk Bygningsindustri, f. A/S BBI Metal- og Plastvarer, f. A/S Gelsted Bygningsindustri, f. H. Lundbeck & Co. A/S, f. Fru Grete Lundbeck, f. Sterregaard's Fond og Fabrikant Hans Lundbeck og hustru Grete, f. Sterregaard's legat, f. Dansk-Indisk Forening 1951–62, f. Dansk-Thai Forening 1951–65, formd. 1961–65, f. Sorø Kunstmuseum 1963–69 og f. Foreningen Dansk Samvirke, næstformd. s. 1967, medl. af best. f. den selvejende institution Vikingskibshallen, Roskilde, formd. f. sammes byggeudvalg, formd. f. best. f. Dansk Entreprenørselskab Christiani & Nielsen A/S, f. A/S Conia, f. Soransk Samfund 1963–69, medl. af Akademiet for de tekniske Videnskaber s. 1959; chefredaktør af værk Soraner-biografier 1901–60.

Adr.: Møllehøjgård, Gerlev, 3640 Krogstrup.

Kardel, Johan Andreas, fhv. dommer (R¹. 25/11 1965); f. 10/6 1898 i Korsør, søn af proprietær Hans Michael Kiersgaard Kardel og hustru Johanne Margrethe, f. Strøbech; g. 7/8 1929 m. Ingeborg K., f. Dahler; student 1916, cand. jur. 1922, dommerfuldmægtig i Slagelse s. å., dommer i Brønderslev 1945–68; formd. f. overvoldgiftsretten i husdyrsager i Hjørring amt 1953–68, f. lokalforeningen af Landsforeningen til Arbejdsledsheds Bekæmpelse og f. Den personlige Friheds Værn, medl. af best. f. Foreningen Nordens Brønderslev afd., medl. af Rotary International, præsident f. Brønderslev Rotaryklub 1959–60.

Adr.: Solvangsvej 38. 9700 Brønderslev.

Kaspersen, Sigurd, dommer (R¹. 13/2 1965).
Afgået ved døden 15/4 1966.

Kaspersen, Thorvald, fhv. skovrider (R¹. 24/5 1966); f. 22/9 1899 i Skjern, søn af lærer og organist Jakob Kaspersen og hustru Karen, f. Sørensen; g. 9/10 1932 m. Irma Agnete K., f. Larsen; student 1917, forstkandidat 1923, ansat fl. steder, skovrider v. Sorø Akademi's 2. skovdistrikt 1937-69; tilsynsførende m. universitetets Fredskøve v. Allindelille og Svalmstrup og m. Mølleskoven v. Store Merløse.

Adr.: Vestergade 1, 4180 Sorø.

Kastoft, Kristian Klitgaard, fhv. afdelingsingeniør, cand. polyt. (R¹. 18/11 1968); f. 2/1 1900 i Kbhvn., søn af manufakturhandler Jens Peter Kastoft og hustru Johanne Jacobine Caroline, f. Klitgaard; g. 29/9 1926 m. Emilie Margrethe K., f. Sørensen; student 1918, cand. polyt. 1923, ingeniør i USA 1923-29, i General Motors International Company, Kbhvn. 1929, i DSB s. å., baneingeniør 1946, afdelingsingeniør 1952-70, leder af DSB's anlægskon- tor f. vandbygningsarbejder 1957-70; medl. af de tekn. skoler eksamenkommission 1956-68, censor i Det tekniske Selskabs skole s. 1942.

Adr.: Emil Slomanns Vej 2, 2000 Kbhvn. F.

Kaufmann, Fritz Josua, overlæge, professor, dr. med. & med. vet. (R¹. 28/10 1968) (B.L.5.); f. 15/1 1899 i Tyskland, søn af fabrikant Albert Kauffmann og hustru Eva, f. Gottschalk; g. 26/1 1932 m. Hertha K., f. Ramann; student 1917, deltaget i 1. verdenskrig 1917-18, medicinsk stats- eskm. 1922, dr. med., Hamburg s. å., ass. v. Insti- tut Robert Koch, Berlin 1923-33, v. Statens Se- ruminstitut, Kbhvn. 1933-36, afdelingsleder (over- læge) sst. 1937-68; tildelt Aronsonpris, Berlin 1958, Thorvald Madsens hæderslegat 1962, Paul Ehrlich-Prisen 1964 og Robert Koch-plakette, Ber- lin 1959; har skrevet: Die Bakteriologie der Sal- monella-Gruppe, 1941; Enterobacteriaceae, 1951, fl. bakteriologiske arbejder; medl. af Videnskaber- nes Selskab 1962, æresmedl. i Robert Koch-Insti- tuttet, Berlin 1966, æresdoktor af Veterinär-medi- zinsche Fakultät der Universität Bern s. å., æres- medl. i Medicinsk Selskab, Athen, af Société Belge de Médecine Tropicale, Antwerpen, af Berliner Mikrobiologische Gesellschaft für Mikrobiologie, Wien, korresp. medl. af Die Deutsche Gesellschaft für Hygiene und Mikrobiologie.

Adr.: Amager Fælledvej 27, 2300 Kbhvn. S.

Kilde, Georg Edmund, afdelingsleder, lektor, cand. pharm. (R¹. 4/12 1967); f. 15/7 1903 i Kbhvn., søn af prokurist Carl Christian Alfred Kilde og hustru Anna Dorthea Elisabeth, f. Han- sen; g. 24/12 1928 m. Anna Marie K., f. Knud- sen; student 1925, cand. pharm. 1928, ass. på Landbohøjskolens kemiske laboratorium s. å., vi- denskabelig ass. på Danmarks farmaceutiske Høj- skole 1933, lektor sst. 1942, afdelingsleder s. 1952; medl. af best. f. Foreningen af videnskabeligt ud- dannede tjenestemænd (F.A.V.U.T.), censor i kemi v. Landbohøjskolen s. 1966, v. medhjælperesk. v. Danmarks farmaceutiske Højskole 1942-58.

Adr.: Amsterdamvej 11, 2300 Kbhvn. S.

Kjær, Holger, oberstløjtnant (R¹. 18/4 1967).

Kjærgaard, Jens Kristian Kristensen, oberstløj- tant (R¹. 17/1 1968).

Kjøgx, Kai, landsdommer (R¹. 2/11 1967); f. 26/7 1916 i Esbjerg, søn af tømrer Hans Iversen Kjøgx og hustru Caroline, f. Hansen; g. 8/8 1943 m. Anne Edele K., f. Knudsen; student 1935, cand. jur. 1942, fung. sekr. i skattedepartementet og ju- stitsministeriet s. å., udnævnt 1946, fuldmægtig 1952, ekspeditionssekr. 1955, fung. kontorchef s. å., udnævnt 1958, dommer i østre landsret s. 1964, till. politifuldmægtig i Tønder og Åbenrå 1942-46, sekr. og medhjælper h. statsadvokaten f. Kbhvn. 1946-51 og 1954-55, kst. dommer i østre landsret 1952-53, justitsministeriets kasseinspektør v. politimesterembederne 1956-58, v. dommerem- bederne 1958-65; medl. af værnepligtsnævnet 1958-66, næstformd. f. bemandingsnævnet s. 1964, formd. f. revisornævnet s. 1967, medl. af best. f. Den danske Dommerforening s. 1966.

Adr.: Hans Bruuns Vej 10, 2920 Charlottenlund.

Klausen, Erik Frimand, afdelingsarkitekt, M.A. A. (R¹. 7/9 1964); f. 4/6 1906 i Kbhvn., søn af rådmd., folketingsmd. Kristoffer Markvard Klausen og hustru Mettine Jensine, f. Hansen; g. 30/12 1928 m. Kamma Gudrun Aase K., f. Hemming- sen; udd. s. tømrer 1921-25, bygmestereksm. 1927, ansat h. arkitekt, professor Anton Rosen, Kbhvn. 1927-29, i stadsarkitektens direktorat 1929-46, ansat i indenrigsministeriet 1946, udnævnt s. arkitekt sst. 1947, afdelingsarkitekt i indenrigs- og boligministeriet 1952, i boligministeriet 1961, till. konsulent i sundhedsstyrelsens beredskabsafd. 1953, medl. af boligtilsynsrådet 1958, af repræ- sentantskabet f. byggeforskningsinstituttet 1960, medl. af fl. udvalg og kommissioner.

Adr.: Søndersøvej 26 B, 2820 Gentofte.

Klein, Johannes Carl, købmand (R¹. 5/5 1967).
Adr.: Reykjavik, Island.

Klingemann, Frits Hugo, civilingeniør (R¹. 11/1 1967).

Afgået ved døden 15/8 1967.

Knudsen, Erling Aare, adm. direktør, arkitekt (R¹. 1/9 1967); f. 8/2 1911 i Jyllinge, Kbhvn.s amt, søn af fisker Anders Frederik Knudsen og hustru Margrethe, f. Jensen; g. 27/9 1957 m. Inga Hansine K., f. Petersen; arkitekt fra Kbhvn.s by- ningsteknikum 1932, ansat på tegnestue 1932-35, tegnestueleder og konduktør i Kbhvn. 1933-43, tekn. medarbejder v. D.A.B. af 1942 1943, direk- tør s. å., adm. direktør 1969, medstifter af og adm. direktør f. a-69 Byggeadministration A/S s. 1969; medl. af indenrigsministeriets byggeud- valg f. civilforsvaret og af Statens Ligningsråd.

Adr.: Grønnevej 259, 2830 Virum.

Knudsen, Jens Johannes, oberstløjtnant (R¹. 27/5 1964).

Knudtzon, Harald, fhv. bankdirektør (R¹. 25/2 1965); f. 6/7 1897 på Hummeltofte, Lyngby, Kbhvn.s amt, søn af nationalbankdirektør S. Chr.



G. E. Kilde
Afdelingsleder, lektor,
cand. pharm.
Kbhvn. S



E. F. Klausen
Afdelingsarkitekt, M.A.A.
Gentofte

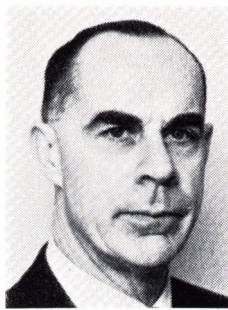

H. Knudtzon
Hfv. bankdirektør
Gentofte



**E. C. F. greve
Knuth-Winterfeldt**
Rektor, professor, dr. techn.
Klampenborg

Knudtzon og hustru Ellinor, f. Hansen Grut; g. 12/10 1937 m. Thyra Aletta Ingeborg K., f. Castenskiold-Benzon; student 1915, cand. phil. 1916, handels- og bankierudd. i provinsen og Kbhvn. 1916–21, videreudd. i bankinstitutter i Paris, London og Hamburg 1921–25, ansat i Landmandsbanken 1925, underdirektør sst. 1934, vicedirektør 1950, direktør 1954–66; medl. af Landmandsbankens bankråd s. 1967, af best. f. Karoline Olsens Legat, formd. f. best. f. A/S BP Olie-Kompagniet, medl. af repræsentskabet f. Det danske Luftfartselskab A/S s. 1968.

Adr.: Maltevangen 13, 2820 Gentofte.

Knuth-Winterfeldt, Eggert Christian Flemming, greve, rektor, professor, dr. techn. (R¹. 25/1 1964); f. 3/5 1912 i Californien, søn af Viggo Christian greve Knuth-Winterfeldt og hustru, koncertsangerinde, klaver- og sanglærerinde Clara Augusta Ingeborg, f. Grüner; g. 16/7 1940 m. Annette Ida Sophie K.-W., f. Leschly; student 1930, mag. scient. 1935 (kemi), vidensk. ass. v. Danmarks tekniske Højskole s. å., laboratorieførstander v. Dansk Industri Syndikat 1940, professor i metallære v. Danmarks tekniske Højskole og bestyrer af laboratoriet f. metalforskning s. 1952, højskolens og Danmarks Ingeniørakademi's rektor s. 1959, dr. techn. 1953; opfundet elektropoleringsapparater m. m.; har skrevet: Korttidsmetoder til metallografisk elektropolering, disputats 1953; vidensk. artikler i inden- og udenlandske fagtidsskrifter; formd. f. fagrådet f. den kemiske ingeniørvidenskabs 1958–59, § 5-medl. af Dansk Ingeniørforening s. 1950, vicepræsident i Selskabet for metalforskning 1949–53, præsident 1953–59, formd. f. Selskabet for analytisk kemi 1951–52, f. De danske elværkers galvaniseringsudvalg s. 1953, f. A. T. V.'s internordiske korrosionsmødeudvalg 1953, korresp. medl. af Inter Society Corrosion Committee og National Association of Corrosion Engineers, USA 1954, medl. af Akademiet for de tekniske Videnskaber 1958, af Danmarks teknisk-videnskabelige forskningsråd og Forsvarets forskningsråd 1960, af Industriraadet 1961, af universitetsadministrationsudvalget 1962, af Planlægningsrådet f. universiteter og højere læreanstalter 1965, af Forsvarskommissionen 1969,

medl. af best. f. selskabet Filadelfia s. 1953.

Adr.: Bloksbjerg 7, 2930 Klampenborg.

Kobbarnagel, Jan, professor, cand. jur. (R¹. 13/1 1965) (N.St.O.3¹); f. 23/3 1910 i Søllerød, Khvn.s amt, søn af stadsdyrlæge P. A. B. Kobbarnagel og hustru Johanne Marie, f. Kobbarnagel; g. m. Bodil K., f. Vinter Christensen; student 1928, cand. jur. 1935, landsretssagfører 1938 (beskikkelsen deponeret 1961), offentlige og benefice-rede sager 1948–53, studieophold i Genève 1940–41, i USA 1961–62, till. lærer v. Købmandsskolen 1936–39 og 1941–42, lektor i erhvervsret v. Handelshøjskolen, Kbhvn. 1942, docent sst. 1944, professor 1949, rektor sst. s. 1963; tildelt universitetets guldmedalje 1938, Dansk Erhvervslivs Pris for afsætningsøkonomisk Forskning 1957; har skrevet: Baandlæggelse, 1939, Erhvervsretten i Grundtræk, 1943, Ledelse og Ansvar, 1945, Forhandlerkonsignation, 1949, Direktøren, 1956, Konkurrencens retlige regulering I, 1957, II Mærkeretten, 1961, Juridisk og merkantil sprogbrug, 1959, Juridisk Lærebog for Ejendomsrådgivere, 1965, till. bidrag t. fl. håndbøger og tidsskrifter; medl. af varemærkelov-kommissionen 1950–58, af firmalovkommissionen 1959–70, af mønsterlovkommissionen 1959–66, landsformd. f. Nordisk Sommeruniversitet 1951–54, ledende senior i Studenterforeningen 1954–55, medl. af sammes økonomiudvalg 1957–59, efors. Otto Mønstedts kollegium 1957, formd. f. ejendomsrådgiverkommissionen 1964.

Adr.: Beldringevej 15, 2700 Brønshøj.

Koch, Jørgen, professor, dr. phil. & ing. (R¹. 14/6 1965); f. 6/4 1909 i Kbhvn., søn af retsformd., generalkonsul Harald Koch og hustru Gerda, f. Wienberg Andersen; g. 3/5 1945 m. Grete K., f. Kjær; stud. fysik i Danzig og Berlin, diploming. i Berlin 1933, dr. ing. sst. 1936, vidensk. medarbejder v. Kbhvn.s universitets institut f. teoretisk fysik 1936, amanuensis II sst. 1941, I 1953, afdelingsleder 1955, dr. phil. 1942, lektor v. Kbhvn.s universitet 1954, professor i fysik og bestyrer af universitetets biofysiske laboratorium 1957, till. bestyrer af universitetets fysiske laboratorium II 1963 og lærer v. søficersskolen 1938–53; har



J. Koch
Professor, dr. phil. & ing.
Kbhvn. Ø



K. Kofoed-Jespersen
Pens. distriktstoldchef
Hellerup



A. Kofoed
Amtsforvalter, cand. jur.
Ålborg

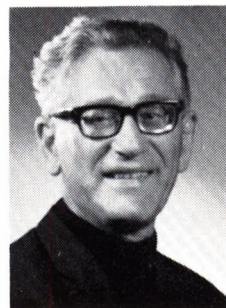

H. D. Koppel
Professor, pianist,
komponist
Vedbæk

skrevet: Massespektrografisk Isotopadskillelse (disputats 1942), af handlinger om atomfysiske og tekniskfysiske emner; har udgivet: Koch, Dawton and Smith, Walcher: Electromagnetic Isotope Separators, Amsterdam 1958, Koch, Nielsen and Sarholt Kristensen: Electromagnetic Isotope Separators and their Applications, Amsterdam 1965; redaktør v. det hollandske tidsskrift Nuclear Instruments, vidensk. medarbejder v. Massachusetts Institute of Technology (laboratory for Nuclear Science) 1951-52; medl. af best. f. Fysisk Forening 1938-41, f. Foreningen af videnskabeligt uddannede Tjenestemænd v. de højere Lærestalter 1950-51, f. Isotopcentralen 1956, konsulent f. civilforsvarsstyrelsen 1950-59, f. sundhedsstyrelsen 1953, medl. af forsvarrets forskningsråd 1952-55, konsulterende medl. af Conseil Européen pour la Recherche Nucleaire 1953-54, af Danmarks naturvidenskabelige Samfund 1958, af Akademiet for de tekniske Videnskaber 1959, af den naturvidenskabelige kommission for statens alm. videnskabsfond 1959-68, af statens teknisk-videnskabelige fond 1963-68, formd. f. kommissionen for de tekniske hjælpe- og grænsevidenskaber og medl. af best. 1964-66, medl. af American Physical Society 1947, af New York Academy of Science 1961, af Health Physics Society 1963, af den af Videnskaberne Selskab nedsatte nationalkomité f. The International Organization for Pure and Applied Biophysics 1961, af Kungl. Fysiografiska Sällskapet, Lund 1965, af American Association for the Advancement of Science, medl. af best. f. A/S Kjær & Sommerfeldt 1958.

Adr.: Juliane Maries Vej 20, 2100 Kbhvn. Ø.

Kofoed-Jespersen, Knud, pens. distriktstoldchef (R¹. 26/1 1965) (S.N.3.); f. 5/8 1898 i Nyker, Bornholms amt, søn af proprietær Johannes Ludvig Jespersen og hustru Anna Elisabeth Marie, f. Kofoed; g. 31/8 1923 m. Ingeborg K.-J., f. Simony; realeksm. 1914, v. landbrug 1914-15, toldmedhjælper i Rønne 1915, i Åbenrå 1920, toldass. sst. 1921, i Haderslev 1921, i Kbhvn. 1925, overass. sst. 1937, fuldmægtig i overtoldinspektoratet 1939, overtoldkontrollør i Kbhvn. 1947, distrikts-toldinspektør 1954, distriktstoldchef 1968, till. in-

spektør v. Dansk Toldmuseum 1939-47, sekretær i karantænekommissionen 1939-47, lærer og censor v. toldskolen 1958-65.

Adr.: Baldriansvej 25, 2900 Hellerup.

Kofoed, Arne, amtsforvalter, cand. jur. (R¹ 13/6 1968); f. 11/3 1910 i Ålborg, søn af overretssagfører M. Kofoed og hustru Magda, f. Færch; g. 26/8 1961 m. Lis K., f. Rønnebo; student 1929, cand. jur. 1937, fung. sekr. i skattedepartementet s. å., udnævnt 1939, fuldmægtig 1943, ekspeditionssekr. 1948, kontorchef 1955, amtsforvalter i Ålborg s. 1958, till. sekr. h. statsadvokaten f. Kbhvn., anklager v. Kbhvn.s byret og v. sø- og handelsretten, Kbhvn. 1945-46, fuldmægtig i Kbhvns. politiadvokatur 1946-48, manuduktør i proces 1939-45, universitetsmanuduktør 1948-58, lærer v. amtsstuerne fagkursus 1948-53, censor sst. 1953-59, tilforordnet v. landsskatteretten 1957-58, sekr. i udvalget t. fordeling af tipsmidler 1948-58; har skrevet: Gaveafgift; medarbejder v. fl. juridiske håndbøger; medl. af best. f. Amtsforvalterforeningen s. 1964, af amtsstuerne fællesudvalg s. 1964, lærer og censor v. Danmarks Forvaltnings Højskole s. 1968.

Adr.: Evasvej 19, 9000 Ålborg.

Koppel, Herman David, professor, pianist, komponist (R¹. 5/3 1965); f. 1/10 1908 i Kbhvn., søn af skræddermester Isak Meyer Koppel og hustru Manja, f. Hendeles; g. 22/6 1935 m. Edel Vibeke K., f. Clausen Bruun; realeksm. 1925, udd. v. Det kgl. danske Musikkonservatorium 1926-29, stud. klaverspil h. Rudolph Simonsen og Anders Rechlew, debut s. komponist 1929, s. pianist 1930, studierejser t. Tyskland, Frankrig og England, lærer v. blindeinstituttet, Kbhvn. 1940-49, v. Det kgl. danske Musikkonservatorium s. 1949, professor i klaverspil sst. s. 1955, koncertrejser i Skandinavien; tildelt Det Anckerske legat 1945, Lange-Müller stipendiet 1946, Henri Nathansens Kunstnerlegat 1952, professor Ove Christensens ærespris 1952, Carl Nielsens ærespris 1955, Wilh. Hansens hædersgave 1957, Carl Nielsen-Prisen 1958; har bl. a. skrevet: 7 symfonier, 4 klaverkoncerter, 4 strykekvartetter, balletten Den tykke Mand, Clarinet-



P. A. Krarup
Direktør, rektor, dr. phil.
Rom



G. C. T. Kristiansen
Stationsforstander
Kbhvn. S



P. S. Kristiansen
Oberstløjtnant
Fruens Bøge

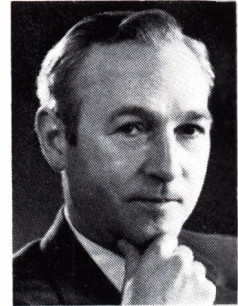

E. V. H. Krog
Landsdommer
Gentofte

koncert, Festouverture, 2 concertinoer f. strygeorkester, Concert f. violin, viola og kammerorkester, 5 sæt bibelske sange, Davidssalmer f. solo, kor og orkester, oratoriet Moses f. soli, kor og orkester, Requiem f. soli, kor og orkester, operaen Macbeth, Sonate for klaver, Kammer-suite f. lille orkester, Violoncelkoncert, Klaverkvintet, 2 sæt sange t. tekster af Poul la Cour m. m., Ternio f. violin (violoncel) og klaver, Sonate f. violoncel og klaver, Immortalitas Mortalium t. Kbhvn.s universitet 1954, talr. kammermusikværker, teatermusik, musik t. film og hørespil.

Adr.: Vievær 3, 2950 Vedbæk.

Korch, Poul Aarsleff, direktør, konsul (R¹. 24/6 1965).

Adr.: Ryehave, 7000 Fredericia.

Krarup, Per Albert, direktør, rektor, dr. phil. (R¹. 20/4 1964) (N.St.O.3¹); f. 6/1 1906 i Kbhvn., søn af bibliotekar Alfred Krarup og hustru Marie Caroline Constance Amalie, f. Caspari; g. 2/3 1930 m. Gertrud Marie K., f. Møller; student 1923, cand. mag. 1929 (klassisk filologi), accessit i klassisk filologi v. Kbhvn.s universitet 1932, vikar v. Århus Katedralskole 1929, adjunkt sst. 1930, lektor 1945, rektor f. Østre borgerdydsskole og lektor i klassisk filologi v. Kbhvn.s universitet 1949, direktør f. det danske institut for videnskab og kunst i Rom s. 1958 (Accademia di Dinamarca), dr. phil. 1956, rektor uden for nr. 1961, till. undervisningsass. v. Århus universitet 1930, lektor 1941–49, fagl. medhjælper h. undervisningsinspektøren f. gymnasieskolerne 1945–49, nordisk docentstipendiat v. Uppsala universitetet 1948–49, censor v. skoleembedseksm. 1937–45; deltaget i den 2. svenske arkæologiske ekspedition t. Labranda, Tyrkiet 1949; har bl. a. udgivet: Homer og de homeriske Spørgsmaal, 1945, ny udg. 1964, Latin for alle, 1951, Madvig og skolen 1955, Rector rei publicae, bidrag til fortolkningen af Cicero's de re publica, disputats 1956, Romerske Profiler, 1959, Somnium Scipionis, 1966, Rom og romerne, 1967, tekstkrit. udg. af Cicero de re publica, 1968, Roms Storhed og Fald, 1969, med-udgiver af Danmark og Antiken, 1947, ny udg.

1968; dansk redaktør af Vor Kulturarv I–V 1961–69, redaktør af Analecta Romana Instituti Danici s. 1962; tildelt P. Mariagers legat 1953, Ole Haslunds legat 1964, Dante Alighieris Mindelegat 1966; medl. af opgavekommissionen f. studenter-eksm. 1945–58, af eksamenkommissionen f. studenter-eksm. f. privatister 1949–49, medl. af best. f. Dansk Magisterforening 1943–50, formd. f. Klassikerforeningen 1949–58, f. Det Pædagogiske Selskab 1952–54, medl. af best. f. Selskabet til historiske Kildeskrifters Oversættelse s. 1956, f. Dronning Ingrid's romerske Fond s. 1958, medl. af La Predidenza f. Unionen af udenlandske og italienske videnskabelige institutter i Rom 1959–63 og s. 1969, præsident 1962–63, ledende senior i Studenterforeningen, Kbhvn. 1956–57, medl. af styrelsen f. Association Internationale d'archéologie classique s. 1963.

Adr.: Via Omero 18, 00197 Roma, Italien.

Kristensen, Christian Laurits Vinther, brigadechef i CF-korpset (R¹. 4/10 1965).

Kristensen, Harry Aage Adolf, konsul (R¹ 1/1 1968).

Adr.: Royal Danish Consulate, 68 James Street, Cardiff, England.

Kristiansen, Gallus Christian Trællerup, stationsforstander (R¹. 9/10 1967); f. 22/11 1901 på Anholt, Randers amt, søn af smedemester Jens Peter Kristiansen og hustru Kirsten, f. Petersen; g. 12/5 1929 m. Esther Elisabeth K., f. Andersen; real-eksm. 1918, ansat i ernæringsrådet 1918–19, trafiklev v. DSB, Havdrup 1919, trafikmedhjælper i Korsør 1922, trafikass. i Roskilde 1925, overtrafikass. på Kbhvn.s Godsbanegård 1945, overtrafik-kontrollør på Frbg. 1950, overtrafikkontrollør på Kbhvn.s Godsbanegård 1954, stationsforstander sst. s. 1957; medl. af hovedbest. f. Jernbaneforeningen 1944–45 og 1961–69, af sammes forretningsudvalg 1944–45, medl. af best. f. Stationsforstanderforeningen 1960–69, formd. 1962–69, censor v. Jernbaneskolen s. 1962.

Adr.: Amager Boulevard 4, 2300 Kbhvn. S.

Kristiansen, Poul Svend, oberstløjtnant (R¹. 21/9 1966) (H.T.H.) (Hjv. Ft.) (U.N.E.F.); f. 11/6 1914



E. B. B. Kryger
Direktør, cand. jur.
Charlottenlund

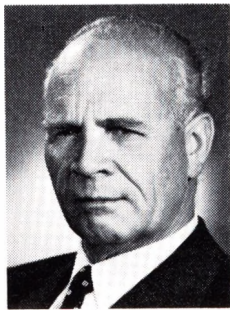

F. J. Lage
Direktør
Kbhvn. Ø



P. K. Lange
Overlæge
Godthåb

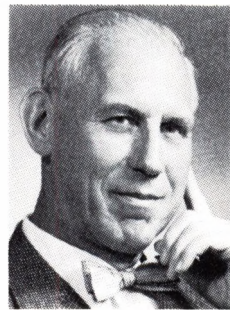

**H.-H. A. V. A.
Langeløkke**
Pens. vicedirektør, cand. jur.
Sneslev

på Frbg., søn af skattekontrollør Kristian Carl Marius Kristiansen og hustru Emma Bothilda, f. Ohlsson; g. 31/1 1940 m. Klara K., f. Møller; real-eksm. 1929, udd. v. landbrug, korporal 1934, sekondløjtnant 1939, premierløjtnant 1939, adjutant v. Bornholms Værn 1946-48, frekventeret generalstabskursus 1949 og tjenstg. v. skydeskolen f. håndvåben 1949-54, kaptajn v. 3. reg., Itzehoe 1954, oberstløjtnant v. Bornholms Værn 1955-56, chef f. hjemmевærnsskolen 1956-59, stabschef v. 1. Sjællandske Brigade og Sjællandske Livregiment 1959-68, FN-observatør i Indien/Pakistan 1965-66, chef f. hjemmевærnets region IV s. 1968.

Adr.: Rosenvænget 83, 5250 Fruens Bøge.

Krog, Erik Vilhelm Henning, landsdommer (R¹. 12/12 1968); f. 24/2 1917 i Ringsted, søn af vejer u. Kbhvn.s kommune Peter Pedersen Krog og hustru Maren Kirstine Catrine, f. Hansen; g. 1963 m. Lissi K., f. Herschend; student 1935, cand. jur. 1941, landsretssagfører 1950, bestallingen deponeret, fung. sekr. i indenrigsministeriet 1941, i justitsministeriet 1942, dommerfuldmægtig i Assens 1944, sekr. i justitsministeriet 1945, fuldmægtig 1951, ekspeditionssekr. 1954, dommer i Kbhvn.s byret 1955, i østre landsret s. 1964, till. fung. sekr. i direktoratet f. fængselsvæsenet 1942-43, i indenrigsministeriet 1943-44, fuldmægtig v. Fyns stiftamt 1945-46, sagførerfuldmægtig 1946-51, medhjælper i sagførerrådet 1951-55, censorsuppleant v. Kbhvn.s universitets juridiske eksm. 1958-64, undervisningsass. sst. 1964-68, lektor i retsvidenskab sst. s. 1968; medforfatter t. Juridisk Grundbog, 1962 og 1967, t. Proceduren, 1969; sekr. v. de nordiske Juristmødres danske bestyrelsesafd. 1951-66, f. de danske kommissioner om en fællesnordisk lovgivning om inssination og om børn uden for ægteskab og adoptivbørn 1948-55.

Adr.: Vemmetofte Allé 37, 2820 Gentofte.

Krogh, Ulf, oberstløjtnant (R¹. 18/4 1964).

Kromann, Erik Boye, skibsreder (R¹. 25/11 1965).

Afgået ved døden 5/7 1969.

Kryger, Ejnar Bent Børge, direktør, cand. jur. (R¹. 7/2 1964) (Po.P.R.3.); f. 7/12 1905 i Kbhvn., søn af sognepræst Harald C. Kryger og hustru Alpha Mary Agnes, f. Johansen; g. 17/10 1931 m. Ebba K., f. Larsen; student 1923, cand. jur. 1929, landsretssagfører 1933 (bestallingen deponeret), fung. sekr. i handelsministeriet 1931, udnævnt 1934, fuldmægtig 1937, ekspeditionssekr. 1941, kst. kontorchef 1943, udnævnt 1946, direktør f. Tobaksindustriens organisationer s. 1951, till. sekr. i lærlingerådet 1937-47, vareforsyningsrådet 1947-51; handelsministeriets tilforordnede i priskontrolrådet 1947-51, formd. f. skatterådet f. Gentofte skattekreds s. 1955, medl. af amtsskatteådet f. Kbhvn.s amtsskattekreds 1955, medl. af Kbhvn.s amtsråd s. 1966, af firmalovkommissionen s. 1959.

Adr.: Maglemosevej 8, 2920 Charlottenlund.

Kühne, Hans, ambassaderåd, cand. jur. (R¹. 1/1 1964); f. 28/3 1919 i Tinglev, Tønder amt, søn af dyrlæge E. Kühne og hustru Thora, f. Skau; g. 27/12 1958 m. Gerd K., f. Arnesen; student 1937, cand. jur. 1944, sagførerfuldmægtig s. å., fung. sekr. i udenrigsministeriet 1945, udnævnt 1947, vicekonsul v. generalkonsulatet i New York 1950, fuldmægtig i udenrigsministeriet 1956, ambassade-sekr. i Bruxelles 1958, kontorchef i udenrigsministeriet 1962, ambassaderåd i London s. 1967.

Adr.: Flat 12, 1, Princes Gate, London S.W.7., England.

Kønig, Karl, oberstløjtnant (R¹. 6/7 1967).

Ladegaard-Mikkelsen, Jeppe Johannes, oberstløjtnant (R¹. 6/7 1968).

Lage, Friis Johan, direktør (R¹. 26/8 1966) (Fi. H.R.3¹.); f. 22/1 1911 i Svendborg, søn af stationsforstander Frederik Lage og hustru Elisabeth, f. Rasmussen; g. 13/7 1937 m. Annelise L., f. Strubberg; t. søs 1926, styrmandseksm. 1933, skibsførereksm. 1934, søkyndig medhjælp i søfartsministeriet s. 1934, specialudd. på Danmarks tekniske Højskole 1935-38, fung. sekr. i handelsministeriet 1938, udnævnt 1939, fung. fuldmægtig 1943, udnævnt 1946, kontorchef 1954, direktør f. statens

skibstilsyn s. 1966; næstformd. f. best. f. Danske Søfarendes Mindefond af 1945 s. 1958, medl. af best. f. hydro- og aerodynamisk laboratorium s. 1966, medl. af fl. kommissioner og udvalg vedr. søfartsforhold.

Adr.: KIRSTEINSGADE 4, 2100 Kbhvn. Ø.

Lange, Poul Krebs, overlæge (R¹. 30/9 1968) (Fi.H.R.3¹). (Fi.B.H.); f. 6/5 1903 i Åker, Bernholm, søn af frimenighedspræst Frederik Christian Krebs Lange og hustru Sigrid, f. Thyssen; g. 11/7 1946 m. Anna L., f. Frølev Christensen; student 1924, cand. med. 1932, hospitalsudd. i Kbhvn. og provinsen 1932-35, lægeass. v. Centralstationen f. Tuberkulosens Bekæmpelse, Kbhvn. 1936-37, på børnehospitalet, Fuglebakken 1937-38, på Øresundshospitalet, Kbhvn. 1938-39, 2. reservelæge v. Boserup sanatorium 1939, 1. reservelæge sst. 1940, 1. reservelæge v. Aunstrup sanatorium 1940-43, v. Lyngby Tuberkulosehospital 1943-44, overlæge og direktør v. Vejlebjerg sanatorium 1944-57, privatpraksis i Kbhvn. 1957-58, till. kst. overlæge v. Holbæk amts tuberkulosestationer og tuberkuloseafd. 1957-58, overlæge v. Dronning Ingrid's hospital, Godthåb s. 1958.

Adr.: Dronning Ingrid's hospital, postboks 601, 3900 Godthåb, Grønland.

Langeløkke, Hans-Helge Arthur Viggo Andersen, pens. vicedirektør, cand. jur. (R¹. 28/10 1968); f. 19/6 1901 i Ordrup, Kbhvn.s amt, søn af repræsentant H. P. Langeløkke og hustru Anna Emilie, f. Larsen; g. 2/8 1930 m. Valborg Yrsa L., f. Schmidt; student 1920, cand. jur. 1928, ansat i Kbhvn.s Magistrats 3. afd. 1920, sekr. sst. 1928, fuldmægtig 1933, ekspeditionsskr. 1934, kontorchef 1940, vicedirektør i socialdirektoratet 1953-68, orlov 1944-45 (stedfortrædende chef f. evakueringssektionen f. Storkbhvn.); tildelt Dansk Rideforbunds ærestegn 1966; medl. af og sekr. i best. f. Mødrehjælpen 1932-52 (nu Foreningen til Støtte for Mødre og Børn), medl. af fl. udvalg u. socialministeriet og kommunalbest., suppleant f. formanden f. tilsynsrådet f. centralarbejdsansvinningskontoret f. Kbhvn. og Frbg. 1954-66, formd. 1966-68, medl. af, sekr. og kasserer f. Dronningens Centralkomité af 1914 s. 1965.

Adr.: Nymøllehus, 4172 Snæslev.

Larsen, Carl, fhv. dommer (R¹. 13/2 1965).

Adr.: Skovleddet 34, 3400 Hillerød.

Larsen, Egon Carl Peter, direktør, cand. jur. (R¹. 19/3 1966) (S.V.3¹); f. 5/4 1898 i Bandholm, Maribo amt, søn af koffardikaptajn Ahtor Christian Larsen og hustru Gertha Hansine, f. Jensen; g. 2/7 1927 m. Eli Johanne L., f. Gjerstrup; student 1917, frekventeret søkadetskolen 1918-19, ass i Privatbanken 1920-31, handelseksm. (fransk) 1924, cand. jur. 1930, sekr. i direktoratet f. stadens faste ejendomme 1931, fuldmægtig sst. 1934, ekspeditionsskr. 1939, chef f. saneringskontoret 1942, adm. direktør i Kbhvn.s Grundejerforening 1945-66; har skrevet: Tvungen Ejendomsafstaaelse, 1940, Oversigt over Dansk Ekspropriationslovgivning og Ekspropriationspraksis, 1943, Ekspropria-

tionerstatningen, 1958, Erstatningsfrie Reguleringer, 1959, erindringsbogen: Fabler fra en ravnekrog, 1963, till. kronikker i dagblade; medl. af grundskyldskommissionen 1948-54, af normalkontraktudvalget 1949 og 1959, af samarbejdsudvalget f. Kbhvn.s-området i henh. t. saneringslovens § 34 1960-66, tilforordnet lejelovsudvalget af 1964, medl. af Kbhvn.s kommunes boligudvalg 1963-70, af repræsentantskabet f. Kbhvn.s Kreditforening s. 1969, f. Kbhvn.s Brandforsikring s. 1943, f. Kbhvn.s Grundejeres Renholdningsselskab s. 1958, formd. f. best. f. Industri-Projektering 1965 A/S 1963-69, næstformd. s. 1969, medl. af best. f. Georg Vosse A/S s. 1947, f. Kalvebod Køle- og Industrihus Ejendomsakts s. 1948, f. Scandinavian Holding Comp. A/S s. 1946, f. Tisvildeleje Grundejerforening s. 1951; tildelt Sveriges Fastighedsägareförbunds, Norges Huseierforbunds og Oslo Gårdeierforenings fortjenstmedaljer.

Adr.: Torvegade 47, 1400 Kbhvn. K.

Larsen, Harry, kommandørkaptajn (R¹. 20/3 1968) (H.T.S.) (Sv.S.K.Fm.1.) (Sv.Ø.S.Fm.1.); f. 23/8 1914 i Jetsmark, Hjørring amt, søn af fiskeskipper Peter Larsen og hustru Kristine, f. Jensen; g. 6/4 1939 m. Lydia Judith L., f. Ingvarsdén; forhyret m. ØK 1929-33, elev på skoleskibet Danmark 1933-34, styrmands- og skibsførereksm., Kbhvn. 1937, styrmnd. på skoleskibet Danmark 1937-38, søløjtnant I 1939, aktiv i modstandsbevægelsen, kaptajnløjtnant 1945, orlogskaptajn (res.) 1946, i linien 1952, kommandørkaptajn 1956, næstkommanderende på fregatten Niels Ebbesen 1948-50, chef f. marinestation Sønderborg 1950-53, næstkommanderende på fregatten Holger Danske 1953-54, flådestation Frederikshavn 1954-56, stabschef i marinehjemmeværnet 1956-64, tjenstg. v. flådestation Kbhvn. 1964, chef f. ekipageafd., Kbhvn. s. 1968, frekventeret kurser i London.

Adr.: Vildandegade 3, 1327 Kbhvn. K.

Larsen, Helge Axel Hansen, kontorchef, cand. jur. (R¹. 30/6 1965); f. 7/2 1908 i Vedbæk, Kbhvn.s amt, søn af købmd. Lars Robert Axel Hansen Larsen og hustru Anna Elisabeth Ingeborg, f. Bigler; g. 6/10 1946 m. Vibeke L., f. Balslev; student 1929, cand. jur. 1936, sekr. i Kbhvn.s byret s. å., fung. sekr. i landbrugsministeriet 1936, udnævnt 1939, fuldmægtig, ekspeditionsskr., inspektør på statens venerinære serumlaboratorium 1947, kontorchef sst. s. 1964.

Adr.: Krogvej 42, 2830 Virum.

Larsen, Herluf, fhv. rutebilchef (R¹. 19/6 1964); f. 1/10 1903 i Nyborg, søn af lokomotivfører Rasmus Larsen og hustru Dorte, f. Christiansen; g. 26/5 1926 m. Karen Margrethe L., f. Møller; realeksm. 1919, trafikalev v. DSB, Taulov 1919, trafikass. på Kbhvn.s Hovedbanegård 1925, overtrafikass. i generaldirektoratet 1943, trafikkontrollør sst. 1946, driftsleder v. rutebiltjenesten, Vejle 1950, chef f. DSB's rutebilvæsen u. generaldirektoratet 1954-69,

Adr.: Østerled 1, 2100 Kbhvn. Ø.

Larsen, Richard Marinus, oberst (R¹. 2/2 1964).

Adr.: Kasernen, 6100 Haderslev.

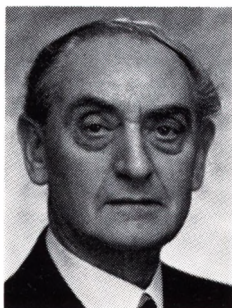

E. C. P. Larsen
Direktør, cand. jur.
Kbhvn. K



H. Larsen
Kommandørkaptajn
Kbhvn. K



H. Larsen
Fhv. rutebilchef
Kbhvn. Ø



S. Aa. Larsen
Oberst
Königswinter

Larsen, Svend Aksel, oberstløjtnant (res.) (R¹. 4/10 1967).

Larsen, Svend Tage, fhv. rektor for Stenhus Kostskole (R¹. 13/12 1966).

Larsen, Svend Aage, oberst (R¹. 21/9 1966) (H. T.H.); f. 13/2 1914 i Taps, Vejle amt, søn af grænsevagtmaster Niels Larsen og hustru Marie, f. Holtz; student 1934, premierløjtnant 1939, kaptajn løjtnant 1945, kaptajn 1947, frekventeret generalstabskursus 1948–49, oberstløjtnant 1955, frekventeret NATO Defence College, Paris 1958, dansk forbindelsesofficer v. HQ Landschleswig, Rendsburg 1958–61, chef f. I/Kongens fodreg., Fredericia 1961–62, oberst 1963, stabschef v. østre landsdelskommando 1963–66, forsvarsattaché v. Den danske Ambassade, Bonn s. 1966.

Adr.: Dollendorferstrasse 45, 533 Königswinter, Vesttyskland.

Lauridsen, Poul Sigfred, direktør, cand. jur. (R¹. 2/4 1966); f. 20/3 1911 i Faster, Ringkøbing amt, søn af gårdejer Anders Lauridsen og hustru Henrikke, f. Pedersen; g. 24/3 1940 m. Anna L., f. Thorsen; student 1934, cand. jur. 1939, sekr. i Kbhvn.s Magistrat s. å., i direktoratet f. vareforsyning 1942, ekspeditionssekr. i forsvarsministeriet 1950, direktør f. Kbhvn.s Militærhospital 1954, till. f. rigshospitalet 1963; formd. f. Rigshospitalets Sygeplejerske- og Jordemoderskoles skoleråd 1965 og 1967, medl. af Uddannelsesnævnet f. sundhedsvæsenet og Lægenormeringsudvalget.

Adr.: Tagensvej 18, 2200 Kbhvn. N.

Lauring, Gunnar, skuespiller (R¹. 28/11 1966). Afgået ved døden 21/2 1968.

Lauritzen, Lorenz Borst, fhv. amtslæge (R¹. 24/6 1965); f. 1/2 1896 i Rødding, Haderslev amt, søn af kreaturhandler Mads Peter Lauritzen og hustru Metha, f. Borst; g. 1° 27/1 1926 m. Ellen Laura Emilie L., f. Arndal, død 1945, g. 2° 29/9 1950 m. Adda L., f. Kroyer; student 1917, cand. med. 1923, embedslægeeksm. 1929, praksis i Øsby 1923–31, studierejser t. Nancy 1928, Bruxelles og Bergen 1933, Scheidegg 1934, Bonn 1938, USA

(Rockefeller-legat) 1950, hospitalsudd. på Haderslev Amtssygehus, kommunehospital og Blegdamshospitalet i Kbhvn. 1929–30, praksis i Haderslev 1931, kst. kredslæge i Haderslev lægekreds 1932, amtslæge sst. 1944–66, kst. amtslæge 1/3–31/8 1966, till. læge v. Ehlershjemmet, Sønder-Vilstrup 1925–51; medforfatter t. bogen Sundhed; formd. f. Haderslev-kredsen f. Nationalforeningen til Tuberkulosens Bekæmpelse 1935–49, f. frihedsbevægelsens sønderjydske råd 1945, medl. af frihedsbevægelsens samråd s. å., administrator f. dansk sundhedstjeneste i Sydslesvig 1947–48, medl. af Dansk Røde Kors' udvalg f. Dansk Sundhedstjeneste i Sydslesvig 1948–49, regionaldirektør f. Indien, Pakistan og Ceylon f. International Tuberculosis Campaigns 1949–50, konsulent f. World Health Organization i BGG vaccination f. Malaya og Singapore 1950.

Adr.: Sydhavnsvvej 24, 6100 Haderslev.

Lauritzen, Vilhelm, direktør (R¹. 21/7 1965).
Adr.: London.

Laursen, Elmar Nedenskov, oberstløjtnant (R¹. 6/7 1968).

Laursen, Richard Fauerskov, provst (R¹. 7/1 1966).

Afgået ved døden 25/11 1967.

Laursen, Viggo, statsmeteorolog (R¹. 2/4 1964); f. 1/1 1904 i Højbjerg, Viborg amt, søn af gårdejer P. Kr. Laursen og hustru Rebekka, f. Døsing; student 1924, cand. mag. 1929, ass. v. magnetisk observatorium, Godhavn 1928, v. Meteorologisk Institut 1929, afdelingsmeteorolog sst. 1931, leder af den geofysiske polarårsstation, Thule 1932–33, af vejrstationen, Thule 1946–47, statsmeteorolog 1948, till. visiting lecturer v. University of Ghana 1961; deltaget i geofysisk UNESCO-mission t. Øst- og Centralafrika 1963; formd. f. Dansk Geofysisk Forening 1944–47, sekr. f. den internationale association for jordmagnetisme 1951–57, vicepræsident 1957–60, præsident 1960–63, formd. f. World Magnetic Survey Board 1963–69, medl. af den danske nationalkomité for geo-



F. Lerche
Pastor emer.
Kbhvn. S



A. Lohmann-Kragh
Oberst
Kbhvn. Ø



J. A. Lorck
Stiftamtmand
Alborg



M. A. von Lowzow
Kommandør
Bårup, Kirke-Eskildstrup

dæsi og geofysik, medl. af Akademiet for de tekniske Videnskaber s. 1962.

Adr.: Drejøgade 40, 2100 Kbhvn. Ø.

Leer-Andersen, Jens Bagh, biskop (R¹. 10/9 1968); f. 25/11 1910 i Skagen, søn af fiskeskipper Jacob Andersen og hustru Mette Thomasine, f. Sørensen; g. 16/1 1937 m. Inga Grethe L.-A., f. Rasmussen; student 1929, cand. theol. 1935, manduktør 1935–37, hjælpepræst v. Grøndalskirken, Kbhvn. 1936–40, sognepræst i Blistrup 1940–46, landssekr. v. Det Kbhvn. Kirkefond 1947, generalsekr. sst. 1950–56, sognepræst v. Skt. Olai kirke, Helsingør 1956, biskop over Helsingør stift s. 1961; sekr. f. Danmarks kristelige Studenterbevægelse 1936–38, medl. af repræsentantskabet f. Kristeligt Pressebureau 1950–56, af styrelsen f. Folkekirkeligt Oplysningsforbund 1953–59, af Det lutherske Verdensforbunds Commission on Stewardship and Congregational Life 1955–63, af sammes Executive Committee 1963, af Den danske Folkekirkes mellemkirkelige Råd, af best. f. Det Kbhvn. Kirkefond 1957, næstformd. 1962–64, af best. f. Skt. Lukasstiftelsen 1961, næstformd. s. 1967, af best. f. Dansk Sømandskirke i fremmede havne s. 1965, formd. f. best. f. Præstehøjskolen s. 1964, formd. f. Salmebogsselskabet s. 1961, medl. af fællesudvalget f. Kristendomsundervisning s. 1963, livsvarigt medl. af D.K.U.'s og kirkefondets repræsentantskab, medl. af fl. udvalg u. kirkeministeriet.

Adr.: Heslehøj Allé 4, 2900 Hellerup.

Lerche, Fritz, pastor emer. (R¹. 12/10 1966) (M.T.Kha.) (I.S.I.2.) (N.O.N.4.) (Po.F.K.1.) (U.F.3.); f. 14/2 1894 i Kbhvn., søn af kammerherre Christian Lerche og hustru Helene, f. Bartholin-Eichel; g. 2/12 1919 m. Betty L., f. Andersen; student 1912, cand. theol. 1918, kaldskapellan i Ringsted 1919, resid. kapellan sst. 1926, v. Hans Tavsens kirke, Kbhvn. 1928, sognepræst sst. 1932–64; har skåret korset t. Hans Tavsens kirkes alter 1936, prædikestolen 1960 og sm. m. faderen alterbordet 1940; har skrevet: Børn i København (radioens foredrag 1937), Kirken, Daaben og de døbte Børn, Kbhvn.s stifts årbog 1944, Blade af et Sogns Historie, 1949, Rids af Menighedsbørnehavernes

Historie, 1949; medl. af best. f. Det danske Spejderkorps 1920, af forretningsudvalget 1930, af fællesudvalget f. Det danske Spejderkorps og KFUM-Spejderne 1935–65, leder af søspejderarbejdet 1947–65, næstformd. f. De samarbejdende Menighedsbørnehaver 1935, formd. 1938, medl. af Forebyggende Børneværns best., formd. 1960–69, medl. af det økonomiske nævn 1960–65, af best. f. Præsternes uofficielle Forening 1943–45 (PUF), kasserer f. organisationen af gavepakker t. Theresienstadt 1943–45, medl. af samarbejdsudvalget vedr. internationalt hjælpearbejde 1945–53, af best. f. Dåbsfondet 1945, næstformd. f. Red Barnet 1945.

Adr.: Islands Brygge 15, 2300 Kbhvn. S.

Levysohn, Otto Michael, formand for det mosaiske troessamfund, direktør (R¹. 1/4 1964).

Afgået ved døden 22/5 1964.

Lillenskiold, Carl Gustav, fhv. byretsdommer (R¹. 13/1 1965); f. 25/5 1898 i Kbhvn., søn af byfoged Frederik Sannes Lillenskiold og hustru Susanne, f. Friis; student 1916, ansat i statens kulfordelingsudvalg 1919, i handelsfirma 1921, i Københavns Hypotekforening 1922, cand. jur. 1927, dommerfuldmægtig i Næstved s. å., sekr. i justitsministeriet 1929, fuldmægtig sst. 1937, ekspeditionssekr. 1939, dommer i Kbhvn.s byret 1940–68; formd. f. fredningsnævnet f. Kbhvn. 1965–68.

Adr.: Østerbrogade 120, 2100 Kbhvn. Ø.

Lohmann-Kragh, Aksel, oberst (R¹. 6/7 1966) (H.T.H.) (F.M.E.P.2.); f. 14/10 1915 i Kbhvn., søn af bogholder Emil Vilhelm Lohmann Kragh og hustru Edith Erna, f. Andersen; g. 1^o 2/8 1947 m. Barbara Meraney L.-K., f. Webb, ægteskabet opløst, g. 2^o 23/6 1962 m. Edith Marie L.-K., f. Errebo Knudsen; student 1934, frekventeret Galster & Holbølls kursus 1934–35, hærens officersskole 1937–39, premierløjtnant 1939, frekventeret hærens gymnastikskole 1940–43, i den danske brigade, Sverige 1944–45, kaptajnløjtnant 1945, kaptajn 1947, lærer v. hærens gymnastikskole 1948, till. v. hærens officersskole, oberstløjtnant v. 4. reg. 1955, næstkommanderende v. forsvarets gymnastikskole 1956, chef f. samme 1960, gymnastik- og idrætsinspektør s. å., oberst 1962;

tildelt Dansk Idræts Forbunds ærestegn i guld 1963; formd. f. Dansk militært Idrætsforbund 1962, medl. af best. f. Dansk Svømme- og Livredningsforbund s. 1961, f. Danmarks Olympiske Komité s. 1965, medl. af Idrætsmærkebest. s. 1961, formd. f. dansk delegation v. Conseil International du Sport Militaire s. 1961.

Adr.: Ryvangs Allé 3, 2100 Kbhvn. Ø.

Lomholt, Lars Christian, rektor (R¹. 21/12 1965).

Lonsdale, Walther, oberstløjtnant (R¹. 8/5 1968).

Lorck, Jens Andreas, stiftamtmand (R¹. 1/1 1967); f. 19/2 1912 i Kbhvn., søn af fuldmægtig Jens Andreas Lorck og hustru Ingeborg, f. Lindhardt; g. 2/6 1951 m. Helle L., f. Fries; student 1930, cand. jur. 1937, dommerfuldmægtig i Nykøbing Sjælland s. å., fung. sekr. i indenrigsministeriet 1937, udnævnt 1940, fuldmægtig 1946, ekspeditionssekr. 1950, kontorchef 1958, stiftamtmd. over Ålborg stift og amtmd. over Ålborg amt s. 1964; indenrigsministeriets tilsynsførende m. Danske Skytte-, Gymnastik- og Idrætsforeninger og De danske Gymnastikforeninger 1952–64, formd. f. indenrigsministeriets idrætsudvalg 1962–64, f. apotekerfondens best. 1955–64, f. dispensationsnævnet vedr. sognekommunal grundskyld 1962–64, f. byudviklingsudvalget f. Ålborgegnen s. 1964, f. Nordjysk Musikkonservatorium s. 1964, f. repræsentantskabet f. Nordjyllands erhvervsråd s. 1964, f. Nordjyllands Kunstmuseum s. 1966, f. mødrehjælpsinstitutionen f. Ålborg, Hjørring og Thisted amter s. å., medl. af repræsentantskabet f. Den danske Provisbank A/S s. 1968.

Adr.: Aalborghus Slot, 9000 Ålborg.

Lowzow, Marie Antoinette von, kommandør (R¹. 31/8 1966) (Hjv.Ft.) (Fi.r.K.3.) (Sv.L.K.Fm. 1.); f. 30/8 1899 på Steensgård, Svendborg amt, datter af lensgreve Hendrik Bille-Brahe-Selby og hustru Ellen Basse, f. Føns; g. 25/8 1923 m. kommandør K. K. v. L.; student 1919, cand. phil. 1920, leder af Det Universelle Co-Frimureris skandinaviske jurisdiktion 1923–33, formd. f. Danske Kvinders Beredskab, Storkbhvn. 1940–45, f. forældrerådet v. Sortedam gymnasium 1946–50, medl. af nævningekredsens årslisteudvalg, Kbhvn. 1949–58, korpschef f. Kvindeligt Marinekorps s. 1946, korpschef og kommandør i hjemmeværnet 1962–66, medl. af borgerrepræsentationen 1950–54 (kons.), af folketinget 1950–68, af det udenrigspolitiske nævn 1957–58, delegeret v. FN 1957 og 1958, delegeret-suppleant v. Europarådet 1959–68, præsident f. rådets kommission f. ikke-repræsenterede nationer 1966–68, formd. f. Dansk Informationskomité f. markedsspørgsmål 1965–67, f. Det danske Selskab 1967–68, indehaver af Bårupgård s. 1957; har skrevet fl. frimurerfilosofiske værker og politisk oplysende småskrifter.

Adr.: Bårupgård, 4360 Kirke-Eskildstrup.

Luckow-Nielsen, Henry, billedhugger (R¹ 1/4 1964); f. 13/2 1902 i Næstved, søn af skrædder P. E. Chr. Nielsen og hustru Carla, f. Luckow; g.

20/5 1931 m. Gudrun L.-N., f. Hansen; udd. s. billedskærer 1918–22, udd. på Kunstakademiet 1923–30, debut på Kunsternes Efterårsudstilling 1929 og på Charlottenborg 1930, studierejser t. Italien, Frankrig, Portugal og Grækenland, till. lærer v. Frbg. tekn. skole s. 1931; 2. og 3. præmie i konkurrence om mindesmærke f. Ole Rømer 1944, 1. præmie f. mindesmærke f. besættelsestidens ofre 1948, 1. præmie i konkurrence om udsmykning af det ny grønttorv 1967, tildelt akademiets guldmedalje 1930, Emma Bærentsens legat 1931, Eibeschützske præmie 1932 og 1938, Zacharias Jacobsens legat 1933 og 1937, Det Anckerske legat 1938, Eckersberg-medaljen 1960; hovedværker: ovennævnte, till. bl. a. Kvindefigur i kalksten (Radiumstationen), Kvindefigur i bronze (v. Strandpromenaden), keramisk relief i Greve-Kildebrønde alderdomshjem, statue af H. C. Andersen (H. C. Andersens Boulevard), af Kaj Munk (Maribo), repræsenteret i fl. provinsmuseer og i Statens Museum for Kunst; medl. af best. f. Charlottenborgs udstillingskomité 1940–46 og s. 1959, medl. af censurkomitén 1940–62, af akademirådet 1940–59 og s. 1962, af best. f. Dansk Billedhuggersamfund 1946–54.

Adr.: Storchsvej 5, 2000 Kbhvn. F.

Lund, Carl Olaf, kontorchef, cand. polit., H.A. (R¹. 29/1 1966) (H.T.S.) (f. 2/10 1907 i Frederiksværk, søn af afdelingsingeniør Jørgen Johannes Kolthoff Lund og hustru Johanna Louise, f. Gundmundsson; student 1926, HA 1928, cand. polit. 1933, ass. v. A/S Nordiske Kabel- og Traadfabrikker 1928–42, fung. fuldmægtig v. orlogsværftet 1942, udnævnt 1948, kontorchef s. 1951, till. lærer v. søværnets officersskole s. 1954.

Adr.: Krudttårnsvej 18, 2791 Dragør.

Lund Erik, rektor (R¹. 20/1 1966).

Adr.: Ved Landsoldaten 3, 7000 Fredericia.

Lund, Kaj Budde, kontorchef, cand. jur. (R¹. 10/1 1968) (D.r.K.Ft.1.); f. 9/6 1916 i Horsens, søn af godsekspeditor Carl Budde Lund og hustru Meta Marie, f. Mørch; g. 17/4 1943 m. Karen Lizzie L., f. Andersen; student 1935, cand. jur. 1941, sekretæraspirant i arbejds- og socialministeriet s. å., udnævnt 1944, sekr. f. Grønlandskommissionen 1948, fuldmægtig 1950, fung. kontorchef i statsministeriet Grønlandsdepartementet 1950, kontorchef i ministeriet f. Grønland s. 1958; leder af UNICEF-indsamlingen 1947–48, fung. kontorchef i landshøvdingsembedet, Grønland 1952–54, sekr. f. best. f. kong Frederik IX's og dronning Ingrid's Fond til bekæmpelsen af tuberkulosen i Grønland, f. Den kgl. Grønlandske Handelsstyrelsesråd og f. folketingets Grønlandsfond, formd. f. Det grønlandske stipendieudvalg og f. udvalgene vedr. målsætning for udbygning af det grønlandske sundhedsvæsen og skolevæsen.

Adr.: Hjerterbjergvej 2, 2830 Virum.

Lund, Søren Christian, pens. distriktstoldchef (R¹. 22/11 1968); f. 27/12 1898 i Sæby, søn af sparekassedirektør Peter Lund og hustru Ida, f. Christensen; g. 6/6 1925 m. Anna Therese L., f.

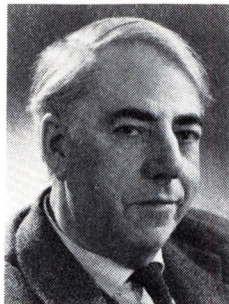

H. Luckow-Nielsen
Billedhugger
Kbhvn. F



K. B. Lund
Kontorchef, cand. jur.
Virum



E. P. Lunding
Professor, dr. phil.
Århus N

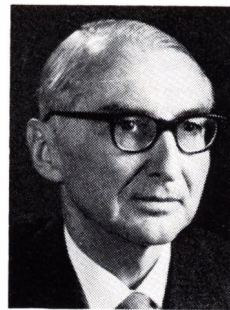

I. Lunøe
Landsdommer
Kbhvn. F

Knudsen; realeksm. 1915, toldmedhjælper i Sæby 1916, i Århus 1920, toldass. sst. 1922, overtoldass. i Frederikshavn 1936, toldforvalter i Thisted 1953, i Fredericia 1958, distriktstoldchef sst. 1968-69; medl. af hovedbest. f. Den danske Toldtatsforening periodevis 1931-66, næstformd. f. Foreningen af Toldembedsmænd, medl. af Frederikshavn byråd 1943, af Frederikshavn menighedsråd, Skt. Markus sogns menighedsråd, Århus og Trinitatis sogns menighedsråd, Fredericia.

Adr.: Jyllandsgade 67, 7000 Fredericia.

Lund-Andersen, Svend, fhv. dommer, forfatter (R¹. 7/1 1966); f. 8/11 1898 i Vejle, søn af dommer Erik Lund-Andersen og hustru Christiane, f. Eggertsen; g. 27/4 1936 m. Nina L.-A., f. Høyrup; student 1916, cand. jur. 1922, dommerfuldmægtig i Kbhvn.s amts sdr. birk s. å., fung. sekr. i justitsministeriet 1923, udnævnt 1930, fuldmægtig 1933, kst. politiadvokat i Kbhvn. 1934, kst. dommer i Kbhvn.s byret 1934-35 og 1936-37, udnævnt 1937, kst. dommer i østre landsret 1946-47, dommer i Kalundborg retskreds 1947-68, till. fung. sekr. i landsoverskatterådet 1922-26, sekr. v. retslægerådet 1930-35, ekspeditionssekr. sst. og leder af rådets kontor 1935-37; har skrevet: Et Tillidsbrud (Dagmar-teatret 1926), Jura og Mennesker, 1939, Vinterbadning som Sundhedsfaktor, 1940, Fra en Dommers Arbejdsmark, 1942, Retsproblemer efter 5. Maj, 1945, Hvordan han valgte sin kone (Amatørsenen 1949), Dette var mit ægteskab, skuespil 1950, Sidste generation, skuespil 1954, Lykkesminde, skuespil 1956, till. kronikker i kbhvske dagblade; formd. f. voldgiftsretten for Holbæk amt vedr. beskyttelse af erhvervsvirksomhed i lejet ejendom 1948-51, f. naturfredningskomitéen for Kalundborg og Omegn 1948-68, f. naturfrednings-samrådet for Holbæk amt og medl. af foreningens hovedbest. 1964-68, formd. f. landvæsenskommissionen f. Holbæk amtsrådsreds 1949-68 og f. overvoldgiftsretten i tvistigheder ang. handel m. husdyr i Holbæk amt 1951-68.

Adr.: Jægersborgvej 124, 2820 Gentofte.

Lund-Sørensen, Asger, sognepræst (R¹. 9/9 1965).

Afgået ved døden 30/10 1967.

Lunding, Erik Peter, professor, dr. phil. (R¹. 1/9 1965); f. 23/4 1910 i Rungsted, Frederiksborg amt, søn af tømremester Hans Lunding og hustru Bertha, f. Andersen; g. 2/3 1944 m. Marie Octavia Ruge, f. Jensen; student 1929, mag. art. 1937 (tysk), dr. phil. 1940, undervisningsass. v. Kbhvn.s universitet 1940-41, v. Århus universitet 1942-43, lektor i tysk litteratur v. Århus universitet 1943-49, aktiv i modstandsbevægelsen, docent 1950, professor s. 1955; tildelt universitetets guldmedalje 1936, Den internationale Germanistpris 1970; har skrevet: Tysk Barok og Barokforskning, 1938, Das Schlesische Kunstdrama, disputats 1940, Adalbert Stifter, 1946, Strömungen und Sterbungen der modernen Literaturwissenschaft, 1952, Wege zur Kunstinterpretation, 1953, Tysklands Litteratur 1770-1890 (Bonniers Allmänna litteraturhistoria, bd. IV, V, 1962), till. afhandlinger i inden- og udenlandske tidsskrifter; gæsteforelæst i USA 1959 og 1965, korresp. medl. af Deutsche Akademie für Sprache und Dichtung s. 1960.

Adr.: Jordbrovej 5, 8200 Århus N.

Lunøe, Ib, landsdommer (R¹. 13/1 1965); f. 14/6 1913 i Århus, søn af direktør Otto Lunøe og hustru Rigmor, f. Nagel; g. 31/10 1940 m. Gerda L., f. Christensen; student 1931, cand. jur. 1937, fung. sekr. i justitsministeriet 1938, dommerfuldmægtig i Skjern 1939, sekr. i justitsministeriet 1941, fuldmægtig sst. 1946, ekspeditionssekr. 1948, kst. byretsdommer s. å., udnævnt 1951, dommer i østre landsret s. 1960; har udgivet: Dansk Personnavneret, 1944, Lejloven 1955 og 1958; næstformd. f. boligretten, Kbhvn. 1954, formd. 1955-60, medl. af landsskatteretten s. 1966.

Adr.: Kristian Zahrtmanns Plads 83, 2000 Kbhvn. F.

Madsen, Maria Catharina, fhv. formand f. Dansk Sygeplejeråd (R¹. 15/5 1968) (N.H.VII.Fr. M.); f. 30/3 1900 i Blans, Sønderborg amt, datter af gårdejer Andreas Madsen og hustru Marie, f. Petersen; student 1922, cand. phil. 1923, med. forberedelseksm. 1923, udd. s. sygeplejerske på Bispebjerg Hospital 1925-28, instruktionssygeplejerske sst. 1930-36, forstanderinde v. Rødkilde Højskole 1936-46 (forskole f. sygeplejeelever);



M. C. Madsen
Fhv. formand
Kbhvn. N

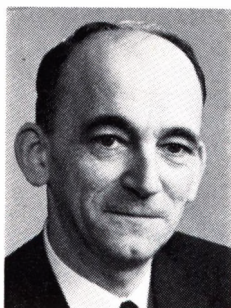

N. Madsen
Departementschef, cand. jur.
Lyngby

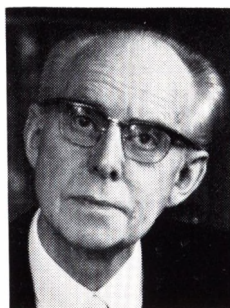

T. Madsen
Fhv. kontorchef
Lyngby

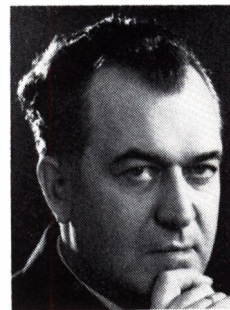

P. E. Malmstrøm
Civilingeniør
Kbhvn. F

næstformd. f. Dansk Sygeplejeråd 1940–41, formd. 1941–68, formd. f. Statsaut. Sygeplejerskers Arbejdsløshedskasse i Danmark, medl. af best. f. Sygeplejerskernes samarbejde i Norden (formd. 1955–58) og f. Sygeplejerskernes internationale samarbejde 1941–68, formd. f. best. f. Sygeplejerskernes Hus, medl. af best. f. Østerlandsmissionen 1933–70, næstformd. 1968–70, medl. af best. f. Borups Højskole og f. Rødkilde Højskole og af hovedbest. f. Rigsforeningen til Gigtens Bekæmpelse s. 1968.

Adr.: Fensmarksgade 3, 2200 Kbhvn. N.

Madsen, Niels, departementschef, cand. jur. (R¹. 19/3 1966) (S.Kr.4.); f. 6/3 1916 i Kbhvn., søn af bager Olaf Madsen og hustru Nelly, f. Jensen; g. 20/1 1938 m. Grethe M., f. Larsen; student 1938, cand. jur. 1945, ansat i Kbhvn.s magistrats 3. afd. 1932, ass. sst. t. 1945, fung. sekr. i justitsministeriet 1945, udnævnt 1950, fuldmægtig 1955, kontorchef 1959, departementschef s. 1968; justitsministeriets kommitterede i lovgivningsspørgsmål 1964, sammes tilforordnede v. Kbhvn.s Brandforsikring s. å., censor v. statens filmcensur og administrativ leder 1965.

Adr.: Sverigesvej 16 A, 2800 Lyngby.

Madsen, Niels Frederik Kalsbøl, dommer (R¹. 28/11 1966).

Adr.: Vedelsgade 1, 7100 Vejle.

Madsen, Peter, oberstløjtnant (R¹. 4/10 1966).

Madsen, Theodor, fhv. kontorchef (R¹. 9/12 1964); f. 2/5 1893 i Herning, søn af murermester, forstander f. tekn. skole Andreas Madsen og hustru Ane Kirstine, f. Kjær Mikkelsen; g. 1° 16/10 1929 m. Margrethe M., f. Bahn, død 1930, g. 2° 11/2 1934 m. Maja M., f. Bunch-Christensen, død 1964; realeksm. 1910, ansat i Jydsk Grundejerkerforening 1910–21, udd. i børneforsorgsarbejde v. Diakonhøjskolen. Århus, skolehjemmet Godhavn, Tisvilde og Skibbe Statsoptagelsehjem 1921–30, studieophold i Tyskland, Holland og Schweiz, forstander f. iagttagelses- og lærlingehjemmet Raaens Minde, Ålborg 1930–31, kontorchef i landsforeningen Kristelig Forening for Børne- og Ung-

domsforsorg 1931–64; har skrevet: Kristelig Forening for Børneforsorg gennem 50 år, till. fagl. artikler i foreningens årsskrift, i Børnesagens Tidende og i Socialt Tidsskrift; medl. af best. og forretningsudvalg f. Hindholm Højskole og Børneforsorgsseminarium 1938–69, af repræsentantskabet f. Kristelig Forening for Børne- og Ungdomsforsorg 1964, æresmedl. 1968, medl. af Christian sogns menighedsråd, Lyngby 1942–65, af best. f. Diakonhøjskolen, Århus 1936–70 og medl. af Børnesagens Fællesråd 1948–64.

Adr.: Buddingevej 66 A, 2800 Lyngby.

Malmros, Richard, professor, overlæge, dr. med. (R¹. 2/9 1964; f. 18/3 1905 i Esbjerg, søn af arbejder Nils Malmros og hustru Kristine, f. Asboe; g. 25/3 1937 m. cand. mag Eli Cold; student 1923, cand. med. 1931, hospitalsudd. i Kbhvn. og provinsen 1931–34, 2. reservelæge v. Nørre Hospital, Kbhvn. 1934, reservelæge v. rishospitalets neuro-kirurgiske afd. 1935, overlæge v. Århus kommunehospital neuro-kirurgiske afd. s. 1941, till. professor i neurokirurgi v. Århus universitet s. 1952, dr. med. 1942, specialistanerkendelse i neurokirurgi 1952, studieophold i Stockholm 1942, i USA og Canada 1947; har skrevet: Den lumbale discusprolaps og ligamentære rod-kompression, disputats 1942; medl. af bedømmelsesudvalget v. besættelsen af professoratet i neurokirurgi v. universitetet, Oslo 1962, Lund 1961, Uppsala s. å., professoratet i kirurgi v. Århus universitet 1950, i retsmedicin sst. 1959, medl. af udvalget f. tilrettelæggelse af international kongres i neurologi 1947, vicepræsident v. 2. internationale neurokirurgkongres, New York 1961, assistant treasurer v. 3. internationale neurokirurgkongres, Kbhvn. 1965, medl. af best. f. Dansk neurologisk Selskab s. 1945, næstformd. s. å., formd. s. 1964 formd. f. Dansk Neurokirurgers Organisation s. 1954, medstifter af Nordisk neurokirurgisk Forening 1946, medl. af best. 1956, vicepræsident 1956, præsident 1959, medl. af best. f. godset Sandbjerg u. Århus universitet s. 1955, f. Institut f. Syge- og Sundhedsplejersker v. Århus universitet s. 1962, f. Institut v. Århus universitet f. Terapiassistenter s. 1958, af repræsentantskabet f. specialkursus i hus-holdning v. Århus universitet s. 1959, medl. af

præsidiat f. Det lærde Selskab, Århus 1958–59, formd. f. lægerådet v. Århus kommunehospital s. 1953, medl. af Svensk neurologisk Selskab, honorary member of the British Society of Neurological Surgeons, ccrresp. member of the American Association of Neurological Surgeons (The Harvey Cushing Society) 1969.

Adr.: Kommunehospitalet, 8000 Århus C.

Malmstrøm, Povl Egon, civilingeniør (R¹. 19/9 1966) (Gr.G.I.5.); f. 10/8 1917 i Kbhvn., søn af tømrer Svend Aage Emil Malmstrøm og hustru Johanne, f. Christensen; g. 28/3 1942 m. Bodil Margrethe M., f. Rasmussen; student 1935, cand. polyt. 1941, ingeniør i fl. rådg. ingeniørfirmaer, eget rådg. ingeniørfirma s. 1950, sm. m. civilingeniørerne Preben Vissing og A. Peter Snabe s. 1969; har skrevet: Svingninger i jord, 1956 (undersøgelser og afhandling f. Akademiet for de tekniske Videnskaber); tildelt byggeriets produktivtetspris 1963, Stockholms Byggnadsförenings hederspris 1964; medl. af repræsentantskabet f. Dansk Ingeniørforening 1943–48, 1952–56 og s. 1962, af hovedbest. 1948–54 og 1956–66, 2. viceformd. 1951–54, medl. af forretningsudvalget 1950–54 og 1958–66, foreningens formd. 1962–66, formd. f. best. f. sammes bygningsingeniørgruppe 1948–54, f. udvalget t. rationalisering af byggeriet 1949–60, medl. af fl. underudvalg, af redaktionsudvalget f. »Ingeniøren« 1948–51, formd. 1951–53, medl. af best. f. A/S Teknisk Forlag 1949–62, formd. s. 1966, medl. af Byggeindustriens redaktion s. 1950, formd. s. 1968, medl. af best. f. A/S Dansk Ingeniørforening Hus 1950–54, formd. s. 1966, medl. af best. f. foreningens pensionskasse 1959–61, f. Foreningen af rådgivende Ingeniører 1954–63, formd. s. 1967, medl. af best. f. Polyteknisk Understøttelsesforening s. 1956, boligministeriets konsulent v. byggeriets rationalisering 1950–54, medl. af fl. ministerielle udvalg vedr. byggeriet, af best. f. A/S Byggeriets Maskinstationer og af sammes tekn. udvalg 1953–58, af best. og forretningsudvalg f. Byggecentrum 1956–59 og s. 1966, formd. s. 1967, medl. af best. f. statens byggeforskningsinstitut s. 1956, formd. s. 1963, medl. af Københavns bygningskommission s. 1956, tekn. ekspert f. FN 1957 i forbindelse m. oprettelse af et boligcenter på Island, lektor v. Danmarks Ingeniørakademi 1958–59, medl. af eksamenskommissionen (byggeteknik) f. den u. handelsministeriet hørende tekn. undervisning 1958–65, af byggetekn. nævn s. 1959, af Akademiet for de tekniske Videnskaber s. 1961, af dansk standardiseringsråd 1961–65, af undervisningsministeriets udvalg f. skolebyggeri s. 1962, af planlægningsudvalget og byggeudvalget f. Danmarks tekn. Højskole og Danmarks ingeniørakademi s. å., formd. f. boligministeriets udvalg ang. byggeriets kapacitet og sammes udvalg ang. den bolig- og byggepolitiske målsætning s. 1964, medl. af planlægningsrådet f. de højere uddannelser s. 1965, formd. f. Dansk VVS-informations repræsentantskab s. 1965, medl. af Danmarks tekn.-videnskabelig forskningsråd s. 1965, af ministeriet f. off. arbejders udvalg vedr. byggeri i Kastrup 1957–64 og s. 1965, af sammes i 1967 nedsatte planlægnings- og anlægsudvalg,

formd. f. den af ministeriet f. off. arbejder nedsatte dommerkomité vedr. den udskrævede internationale idékonkurrence om en fast trafikforbindelse over Storebælt, formd. f. undervisningsministeriets udvalg vedr. harmonisering af ingeniøruddannelserne, medl. af best. f. Vibedehusfonden, af bedømmelseskomitéen f. Rockwool Lydpris, formd. f. det af Akademiet for de tekniske Videnskaber i 1967 etabl. udvalg vedr. bygningskonstruktioner.

Adr.: Steen Blichers Vej 25, 2000 Kbhvn. F.

Mansted, Svend Axel Jørgen, direktør, civilingeniør (R¹. 13/5 1966) (Rum.M.C.I.1.); f. 15/2 1897 i Roskilde, søn af hotelejer Niels Viggo Mortensen og hustru Marie, f. Olsen; g. 24/8 1924 m. Estrid M., f. Scheibye; udd. s. maskinarbejder på Maglekilde Maskinfabrik, Roskilde 1911–16, student 1918, cand. polyt. 1922, handelsvidenskabelig læreanstalts diplomprøve 1932, ingeniør i Tyskland 1923, i A/S Atlas, Kbhvn. s. å., afdelingsingeniør sst. 1928, underdirektør 1932, direktør 1932, direktør 1933, adm. direktør 1937–62; fl. opfindelser af køletekn. art; medl. af best. f. A/S Atlas, A/S Højgaard & Schultz, Contractor Holdingselskab A/S, Ejendomsakts. Biblioteksgården, Danish Hardwood A/S, H. Hollesens Fabrikker A/S, Nordisk Radiatorfabrik A/S og Nordisk Køleteknik A/S, medl. af Industriraadets eksportudvalg, af sammes informationsudvalg, formd. f. Landsforeningen Dansk Arbejde, f. Dansk Købestævnes repræsentantskab, medl. af Erhvervenes udstillingsudvalg, planlægnings- og byggeudvalget f. Danmarks tekniske Højskole, formd. f. best. f. Professor Ostenfeld kollegiet, medl. af best. f. Dansk Reklameforening 1934–52, medl. af Dansk Ingeniørforenings forbundsråd 1953–64, formd. f. foreningens industrisektion 1957–61, medl. af foreningens hovedbest. og af repræsentantskabet 1957–61.

Adr.: Rådhusvej 50, 2920 Charlottenlund.

Matthiesen, Einar, rektor (R¹. 9/6 1966) (F.P. A.3.); f. 29/11 1902 i Ugerløse, Holbæk amt, søn af sognepræst H. I. F. C. Matthiesen og hustru Karen, f. Løwe; g. 31/12 1929 m. cand. polit. Nanna M., f. Scheller; student 1920, studierejse t. Frankrig 1926, 1929, 1950 og 1961, cand. mag. 1930, adjunkt v. Øregård gymnasium, Hellerup 1934, lektor v. Metropolitanskolen, Kbhvn. 1943, knyttet t. flygtningeadministrationen 1945, leder af undervisningen i de tyske flygtningelejre s. å., rektor f. Struer statsgymnasium s. 1946.

Adr.: Tårngade 17, 7600 Struer.

Meincke, Einer Beck, oberstløjtnant (R¹. 27/5 1966).

Melchior, Marcus Lazarus, overrabbiner, dr. phil. (R¹. 11/4 1967).

Afgået ved døden 22/12 1969.

Mentz, Hugo Ib, oberstløjtnant (R¹. 2/2 1966).
Adr. Melbylejren, 3360 Liseleje.

Metz, Henri, direktør, cand. jur. (R¹. 9/6 1964); f. 22/6 1909 i Kbhvn., søn af grosserer Samuel



S. A. J. Mansted
Direktør, civilingeniør
Charlottenlund



H. Metz
Direktør, cand. jur.
Kbhvn. V



E. B. Mogensen
Civilingeniør, generalkonsul
Bombay



H. J. J. Mortensen
Fhv. socialdirektør
Odense

Metz og hustru Signe Margrethe, f. Nielsen; g. 31/12 1938 m. Svea Ingeborg M., f. Lindsjö; student 1928, cand. jur. 1934, fung. sekr. i landbrugsministeriet s. å., udnævnt 1938, fuldmægtig 1942, ekspeditionssekr. 1946, chef f. eksportlicenskontoret 1950, kontorchef 1956, direktør f. statskontrollen m. mejeriprodukter, æg m. m. s. 1958. Adr.: Gl. Kongevej 174, 1850 Kbhvn. V.

Michelsen, Ernfred Bruno, direktør, dr. med. vet. (R¹. 13/2 1967) (S.V.3¹); f. 1/6 1907 i Ballestrup, Kbhvn.s amt, søn af tømremester Niels Christian Michelsen og hustru Christine, f. Christensen; g. 20/9 1942 m. Grete M., f. Olsen; cand. med. vet. 1941, videreudd. v. fl. europæiske virusinstitutter, dr. med. vet. 1949, videnskabelig ass. v. statens veterinære institut for virusforskning, Lindholm 1941, kst. forsøgsleder 1945, udnævnt 1946, afdelingsforstander sst. 1950, kst. forstander 1955, udnævnt 1963, direktør 1968; har skrevet: Mund- og Klovesygevirus. Studier over den antigene Variabilitet, disputats 1949, till. artikler om virus-emner (især mund- og klovesyge) i danske og udenlandske tidsskrifter. Adr.: Lindholm, 4771 Kalvehave.

Michelsen, Jørgen Anton Henrik Ulrich, ordensjuvelér, mag. art. (R¹. 25/7 1966); f. 27/3 1912 i Kbhvn., søn af hof- og ordensjuvelér, kaptajn Poul Ulrich Michelsen og hustru Margarete, f. Eisenach; g. 29/9 1942 m. Mette M., f. Faaborg; student 1930, mag. art. 1938 (kunsthistorie), ansat i fa. A. Michelsen, kgl. hofjuveler 1940, medindehaver 1943, eneindehaver 1957, ordensjuvelér 1957, virksomheden omdannet t. aktieselskab 1963, direktør s. å. og medl. af best.; medl. af best. f. A/S Sølvmedene A. Michelsen & Hans Hansen 1961, medl. af Studenterforeningens seniorat 1931-33, næstformd. f. Guld- og Sølvvarefabrikantforeningen s. 1947, formd. f. Guldsmedehøjskolens skolekomité 1955-62, medl. af undervisningsudvalget s. 1962, medl. af best. f. Den Permanente Udstilling for dansk Kunsthåndværk og Kunstindustri 1945-52, f. Selskabet Kunsthåndværkerskolens Venner s. 1947, formd. s. 1950, medl. af best. f. Landsforeningen Dansk Kunsthåndværk, formd. f. sammes retsudvalg s. 1953,

formd. f. Guldsmedefagets fællesråd s. 1960, medl. af eksekutivkomitéen f. Conferation internationale de la Bijouterie, Joallerie, Orfeverrie, des Diamants, Perles et Pierres s. 1961, præsident s. 1967, medl. af revisionsudvalget f. de danske kongers kronologiske samlinger på Rosenborg s. 1954, medl. af handelsministeriets udvalg vedr. revision af mønsterloven 1960-66, af nævnet vedr. kontrollen med arbejder af ædle metaller m. v.

Adr.: Rosenvængets Allé 41 A, 2100 Kbhvn. Ø.

Michelsen, Poul Arne, fhv. dommer (R¹. 28/11 1966); f. 11/3 1900 i Helsingør, søn af kredslæge Chr. Henrik Michelsen og hustru Meta Dorthea Henriette, f. Levin; g. 24/2 1923 m. Inge M., f. Winkelhorn; student 1918, cand. jur. 1923, fung. sekr. i statspolitiet s. å., dommerfuldmægtig i Hørsholm 1924, i Herning 1927, i Odense 1928, i Fåborg 1935, dommer i vestre landsret 1944, Høllum-Hindsted herreder 1949, i Helsingør 1957-69, civildommer sst. 1969-70.

Adr.: Stationsvej 8, 3070 Snekersten.

Mikkelsen, Hans Skovbølling, fhv. gårdejer, sognerådsformand (R¹. 27/6 1967); f. 26/7 1894 i Hårup, Skanderborg amt, søn af gårdejer, sognerådsformd. Mikael Mikkelsen og hustru Karen, f. Sørensen; g. 29/11 1923 m. Birgitte M., f. Mortensen; udd. v. landbrug, frekventeret Åle efterskole, Ryslinge Folkehøjskole 1916-17, Korinth Landbrugsskole 1919-20, Dalum Landbrugsskole 1921 og Vestbirk Højskole 1922-23, studierejser t. Tyskland 1918, Schweiz 1953, Italien 1955, Israel, Libanon, Syrien, Transjordanien og Ægypten 1956, medhjælper bl. a. h. faderen, indehaver af fædrengården 1923-64; formd. f. Astruplund Andelsmejeri 1943-53, f. Horsens Andels-Svineslagteri 1946-48, medl. af Ring-Føvling kommunes sogneråd s. 1924, formd. sst., medl. af Skanderborg amtsråd s. 1942, formd. f. Venstre i Skanderborg amt og f. Skanderborg Venstre Vælgerforening s. 1940, formd. f. best. f. Brædstrup Amtssygehus s. 1942, f. Banken for Brædstrup og Omegn A/S s. 1943, medl. af fredningsnævnet i Skanderborg amt s. 1948, af best. f. Horsens og Omegns Vandkraftanlæg s. 1952, formd. f. Vestbirk og Oplands Højspændingsanlæg s. 1952, medl. af best. f. I/S

Skærbækværket s. 1952, formd. f. best. f. Horsens Folkeblad s. 1966, medl. af best. f. Jyske Bank s. 1967, formd. f. kommunesammenlægningsudvalget f. Brædstrup storkommune s. 1968.

Adr.: Skovvejen 6, 8740 Brædstrup.

Mogensen, Erik Brünnich, civilingeniør, generalkonsul (R¹. 1/1 1968); f. 8/9 1906 på Frbg., søn af kommunelærer Niels Rasmus Mogensen og hustru Eline, f. Brünnich; g. 14/3 1955 m. Anna Cecilie M., f. Petersen; student 1924, cand. phil. 1925, cand. polyt 1930, ingeniør i F. L. Smidth & Co. A/S, Kbhvn. s. å., i sammens indiske datterselskab 1939 (F. L. Smidth & Co. (Bombay) Private Ltd.), dgl. leder s. 1950, till. dansk konsul 1950, generalkonsul s. 1957; hon. consulting engineer (cement) to government of India 1945–56, vice-chairman Cement mach. manufacturers Assoc. 1965–69.

Adr.: Shangri-la, Carmichael Road, Bombay 26, Indien.

Mogensen, Svend, fhv. seminarierektor, cand. theol. (R¹. 21/12 1965); f. 7/5 1896 i Astrup, Århus amt, søn af provst M. C. Mogensen og hustru Johanne, f. Balslev; g. 11/4 1933 m. Johanne Augusta M., f. Rosendal; student 1914, cand. theol. 1920, timelærer v. Birkerød statsskole 1921–22, lærer v. Århus seminarium 1922–47, till. undervisningsass. v. Århus universitet 1939–46, forstander f. Ribe seminarium 1947, rektor 1959–66; medl. af komitéen f. de kristelige seminaristmøder 1926–47, af best. f. Dansk Seminarforening 1946–47, medl. af best. f. Historisk Samfund for Ribe amt, f. skolehjemmet Vesterled, Holmslands Klit, medl. af seminarierådet 1953–60 og 1963–66, af læreruddannelsesudvalget 1963–65, formd. f. De samvirkende sønderjydske Foreninger i Ribe amt s. 1964, redaktør af Dansk Seminarieblad 1946–54.

Adr.: 6771 Gredstedbo.

Moos, Axel, redaktør (R¹ 4/1 1967); f. 6/8 1895 i Vestermarie, Bornholms amt, søn af sognepræst P. H. Moos og hustru Martha, f. Brammer; g. m. Ebba M., f. Hjorth-Hansen; udd. s. journalist i provinsen, ansat v. Politiken 1914, bladets korrespondent i London, Berlin og Paris 1919–31, ansat v. Berlingske Tidende 1931, redaktionssekr. v. Berlingske Aftenavis 1935, ansvarsh. redaktør f. BT 1942–43, redaktør v. Berlingske Tidende 1944, redaktionschef 1946, ansvarsh. redaktør 1951–66.

Adr.: Vintersbølle Skov, 4774 Nyråd.

Mortensen, Anders Jørgen, distriktschef, civilingeniør (R¹. 27/6 1967); f. 26/8 1900 i Jetsmark, Hjørring amt, søn af købmd. Lars Mortensen og hustru Sidsel Marie, f. Jørgensen; g. 14/8 1926 m. Inger M., f. Hogaard Andersen; releksm. 1917, eksaminand 1918, cand. polyt. 1924, ingeniør v. Jydsk Telefon Aktieselskab, Århus s. å., afdelingschef i Alborg afd. 1946, distriktschef sst. s. 1952.

Adr.: Sannasvej 13, 9000 Alborg.

Mortensen, Gustav, afdelingsingeniør (R¹. 24/7 1966).

Afgået ved døden 7/10 1968.

Mortensen, Hans Joachim Johannes, fhv. socialdirektør (R¹ 28/2 1964); f. 1/12 1893 i Odense, søn af tekstilarbejder Jens Chr. Mortensen og hustru Maren, f. Andersen; g. 30/4 1921 m. Karen M., f. Jakobsen; kontorudd. v. Odense kommune 1909–13, ass. sst. 1913–18, ekspeditionssekr. 1918–29, forsørgelsesinspektør 1929–33, socialinspektør 1933–48, socialdirektør 1948–64; formd. f. Landsforeningen for Socialinspektører i Danmark 1948–63, formd. f. Fynskredsens 1948–63, tidl. formd. f. Foreningen af Administrationschefer ved Odense kommune 1945–63, f. Odense Børnehjælpsdags fordelingsudvalg 1929–63.

Adr.: Munkerisvej 31, 5000 Odense.

Mortensen, Viggo Henry, belysningsdirektør (R¹. 22/2 1967) (C.F.F.H.) (H.T.C.F.); f. 22/8 1905 i Kbhvn., søn af postbudformd. Jens Peder Mortensen og hustru Marie, f. Rasmussen; g. 22/11 1930 m. Inger M., f. Hedeboel; realeksm. 1923, elev i Kbhvn.s Belysningsvæsen s. å., ass. sst. 1930, fuldmægtig 1943, ekspeditionssekr. 1946, kontorchef 1952, vicedirektør 1958, direktør s. 1962, till. chef f. luftværnschefens kontor for Storkbhvn. 1945–49, till. leder af flygtningeadministrationen i Storkbhvn. 1945–48, medarbejder v. UN's International Refugee Organization 1949–50, adm. chef f. civilforsvarets administrationskontor f. Storkbhvn. og sekr. f. civilforsvarskommissionen og civilforsvarsudvalget f. Storkbhvn. 1950–61; formd. f. civilforsvarsudvalget s. 1961, medl. af Civilforsvars-Forbundets landsråd s. 1962, medl. af best. og arbejdsudvalget f. ELRA s. 1959, formd. s. 1962 (Foreningen til Elektricitetens Rationelle Anvendelse), medl. af best. f. Danske Elværkeres Forening s. 1962, af sammes adm. udvalg s. 1954, medl. af best. og forretningsudvalg f. Foreningen af danske Gasværker s. 1962, af best. f. Gas Information s. 1964, f. I/S Kraftimport s. 1962, af Nordel 1963–66, af repræsentantskabet f. Danatom s. 1962 (Selskabet for Atomenergiens Industrielle Udnyttelse), af atomenergi-kommissionen s. 1963, af elektricitetsrådet s. 1965, af best. f. UNICHAL s. 1965 (Union Internationale des Distributeurs de Chaleur).

Adr.: Østerbrogade 39, 2100 Kbhvn. Ø.

Morville, Aage, fhv. seminarierektor, cand. theol. (R¹. 10/6 1964); f. 7/5 1894 i Kbhvn., søn af glarmester Christian Morville og hustru Anna, f. Svendsen; g. 15/8 1923 m. Sofie M., f. Lind; student 1912, cand. theol. 1918, sekr. v. Kristeligt Studenter-Settlement s. å., lærer v. Haderslev seminarium 1923, forstander f. Ranum statsseminarium 1944, f. Jonstrup statsseminarium 1947, rektor sst. 1959–64, studieophold i London, Paris og USA; har skrevet: Israels Historie, 1928, Det ny Testaments Skrifter, 1929, Samfundslære, 1934, Korstogene, 1932, har oversat: R. W. Trine: Han, der forstod, 1937.

Adr.: Paludan Müllers Vej 12, 1815 Kbhvn. V.

Mouritzen, Vilhelm Valdemar, oberst, cand. polyt. (R¹. 27/5 1964) (H.T.F.); f. 25/10 1913 i Kbhvn.; g. 17/12 1942 m. Anna Christine M., f. Hald; student 1932, søløjtnant II 1937, I 1938,



J. Moustgaard
Professor, dr. med. vet.
Vanløse



G. Müller
Forstanderinde
Kbhvn. V



A. S. Myrhøj
Pens. kontorchef, cand. jur.
Kbhvn. V

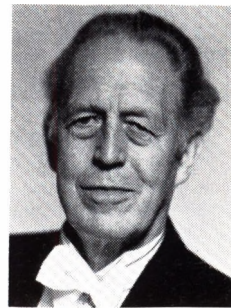

C. F. V. Møller
Professor, arkitekt, M.A.A.
Århus C

kaptajnløjtnant 1942, aktiv i modstandsbevægelsen, orlogskaptajn 1949, cand. polyt 1950, overflyttet t. flyvevåbnet 1952, oberstløjtnant s. å., oberst 1959, tjenstg. i torpedobåde og v. søminevæsenet 1938–42, chef f. forsvarsstabens forskningssektion 1950–52, sekr. f. forsvarets forskningsråd og dgl. leder af sammes forskningsinstitution 1952–70, lærer v. søofficersskolen 1940–47, frekventeret flyvevåbnets officersskole 1952–56, civilforsvarsskolen 1954–56, chef f. atomenergikommissionens ekspeditioner t. Sydvestgrønland 1955 og 1956; dansk repræsentant i fl. NATO-komitéer, arbejds- og ekspertgrupper, medl. af fl. militær-tekn. og vidensk. udvalg.

Adr.: Vestre Paradisvej 11, 2840 Holte.

Moustgaard, Johannes, professor, dr. med. vet. (R¹. 22/2 1967); f. 26/9 1911 i Silkeborg, søn af missionær Kristian Moustgaard og hustru Johanne, f. Henriksen; g. 7/7 1936 m. Marie M., f. Krarup; udd. v. landbrug, cand. agro. 1937, cand. med. vet. 1943, dr. med. vet. 1948, ass. v. Landbohøjskolen's fysiologiske afd. 1943–47, forsøgsleder v. landøkonomisk forsøgslaboratoriums dyrefysiologiske afd. 1947–51, professor i fysiologi og endokrinologi v. Landbohøjskolen s. 1951; har skrevet: Lærebog i fysiologiske og kliniske undersøgelsesmetoder, 1944, Om ernæringens indflydelse på nyrens funktion, disputats 1948, Lærebog i fysiologi og ernæringsfysiologi, till. fl. afhandlinger vedr. fysiologiske emner, medforfatter af amerikansk og tysk lærebog i husdyrenes fysiologi; deltaget v. planlægning og gennemførelse af symposier og træningskurser u. FN's hjælpeprogram: Mexico 1960, Tyrkiet 1961, Ægypten 1963, Tjecoslovakiet 1964; FN-konsulent f. den jugoslaviske regering i husdyr-fysiologiske spørgsmål 1963–70, f. den ægyptiske regering 1964.

Adr.: Hasselvej 20, 2720 Vanløse.

Munch-Petersen, Erik Troels, landsnævnsformand, cand. jur. (R¹. 18/1 1968); f. 6/9 1912 på Frbg., søn af professor, dr. jur. H. V. Munch-Petersen og hustru Lina, f. Mandl; g. 1/7 1938 m. kontorchef Helle M.-P., f. Nærum; student 1930, cand. jur. 1938, sagførerfuldmægtig s. å., fung. sekr. i socialministeriet 1939, udnævnt 1942, fuldmægtig

1946, till. fuldmægtig v. Svendborg amt 1943–45, medarbejder v. overinspektionen f. børneforsorgen 1940–41, v. landsnævnet f. børneforsorg 1941–54, FN's børneforsorgskonsulent i den nære Orient 1952–53, kst. formd. f. landsnævnet f. børneforsorg 1956–58, formd. f. landsnævnet f. børne- og ungdomsforsorg s. 1958; sekr. f. udvalget om forebyggende børneforsorg 1946–51, f. ungdomskommissionen 1949–52, konsulent f. den internationale sammenslutning af dommere v. børne- og ungdomstole m. v. 1954, æresmedl. 1962, regeringsdelegeret v. fl. FN-kongresser m. v. vedr. forebyggelse af ungdomskriminalitet, medl. af udvalget om børneforsorgens administration 1956–58, af den danske sektion af nordisk sammenslutning til værn for børn og unge 1956, af børne- og ungdomsforsorgens pædagogiske nævn 1958, af udvalget vedr. revision af loven om børne- og ungdomsforsorg 1961, formd. f. best. f. Søstrene Gads Legat 1956, f. børnegården i Sundby 1958, f. børneforsorgsseminariet på Jægerspris 1961, medl. af best. f. Selskabet af 7. sept. 1898 til støtte for faderløs ungdom 1959, af tilsynsrådet f. børneforsorgsseminariet i Bagsværd 1963, næstformd. f. Børneforsorgsseminariernes Samvirke 1965, formd. 1970.

Adr.: Silkegade 5, 1113 Kbhvn. K.

Müller, Gerda, forstanderinde (R¹. 12/2 1964); f. 19/2 1882 i Kbhvn., datter af museumsdirektør Sophus Müller og hustru Karen, f. Linde; stud. sprog og kristendomskundskab, studierejser i Europa, lærer v. Rysensteens gymnasium, på Dia-konissstiftelsen, etabl. Mariaforbundets praktisk-sociale kursus 1914, senere samarbejde m. det Wærnske Institut, udvidet m. sygeplejehøjskole 1958; formd. f. best. f. Mariaforbundets skole s. 1914.

Adr.: Kastanievej 4, 1876 Kbhvn. V.

Myrhøj, Arnold Steen, pens. kontorchef, cand. jur. (R¹. 17/6 1968); f. 25/4 1899 i Ålborg, søn af oversergent Jens Christian Myrhøj og hustru Thora Kathrine, f. Steen; g. 3/7 1935 m. Ellen Kathrine M., f. Geertsen; student 1917, bankudd., cand. jur. 1933, sagførerfuldmægtig s. å., sekr. i landsover-skatterådet 1934, fuldmægtig i landsskatte retten



F. Møller
Landsdommer
Kbhvn. N



H. S. Møller
Ambassadør, cand. jur.
Prag



J. J. Møller
Direktør, civilingeniør
Esbjerg



M. A. Møller
Stationsforstander
Fredericia

1938, ekspeditionssekr. sst. 1951, kontorchef 1952–69, løjtnant af res. 1923–32.

Adr.: Maglekildevej 7, 1853 Kbhvn. V.

Møller, Asger Eyvind Quist, kontorchef (R¹. 16/7 1967).

Adr.: Tårnbæk Strandvej 140, 2930 Klampenborg.

Møller, Christian Frederik Valdemar, professor, arkitekt, M.A.A. (R¹. 1/11 1965); f. 31/10 1898 i Skanderborg, søn af amtsvejinspektør V. Møller og hustru Nielssine, f. Dalby; g. 15/11 1928 m. Bodil M., f. Jacobsen; afgang fra Kunstakademiet 1925, egen arkitektvirksomhed s. 1928, kgl. bygningsinspektør i Århus 1953–68, till. rektor og professor v. arkitektskolen, Århus 1965–68; tildelt Eckersberg-medaljen 1945, C. F. Hansen-medaljen 1947, Århus kommunes ærespris 1950, Akademisk Arkitektforenings ærespris 1968, arkitekt f. Århus universitet, Århus domkirke, Århus Theater, Århus kunstmuseum og de jyske åndssvageanstalter; har bl. a. bygget: præstebolig i Lejre, Radiumstationen, Kbhvn., Kolding sygehus, Århushallen, Århus universitet, Ortopædisk hospital, Århus, Sallings Magasin, Århus, Ribe og Tønder kommuneskoler, tandlægehøjskolen, tandlægekollegier og statsbiblioteket, Århus, Sønderjyllandshallen, Åbenrå, Vejle by- og amtssygehus, statshospitalet, Glostrup, Fredericia sygehus, fabrikken Angli, Herning, TV-hus, Åbenrå, Den jyske Handelshøjskole, Århus og socialt boligbyggeri; medl. af best. f. Akademisk Arkitektforening 1925–32, af ledelsen f. Jyllandsafd. s. 1934, formd. 1946–49, formd. f. Foreningen af Byggeinteresserede 1946–50, medl. af Danmarks Naturfredningsforenings tekn. udvalg f. Århus og omegn 1944–66, af kunstakademiets akademiråd 1955–68, af akademiet s. 1968, medl. af best. f. Danske Arkitekters Landsforbund 1927–30, formd. f. Akademisk Arkitektforenings jyske afd. 1946–49., medl. af repræsentantskabet s. 1949, formd. f. best. f. Det sociale Boligselskab f. Århus og omegn 1951–65, medl. af repræsentantskabet f. Århus Theater.

Adr.: Stadion Allé 56, 8000 Århus C.

Møller, Fritz, landsdommer (R¹. 10/4 1965); f. 27/6 1913 i Dorpat, søn af apoteker Svend Johan-

nes Møller og hustru Mary Johanne, f. Bursche; g. 15/11 1941 m. Iris Maria M., f. Nilsson; student 1931, cand. jur. 1939, fung. sekr. i justitsministeriet 1940, dommerfuldmægtig i Skjern 1941, sekr. i justitsministeriet 1943, fuldmægtig 1946, ekspeditionssekr. 1951, hjemsendt s. sekondløjtnant 1946, kst. dommer i Kbhvn.s byret 1947, udnævnt 1952, dommer i østre landsret s. 1960, till. sekr. i prisdirektoratets juridiske afd. 1943, h. statsadvokaten f. Fyn 1944, i overformyndieriet 1945; mæglingssmd. i forligsinstitutionen 1963, formd. f. bemandingsnævnet 1964.

Adr.: Peblinge Dossering 32 A, 2200 Kbhvn. N.

Møller, Hans Peter, overingeniør, cand. polyt., kst. direktør (R¹. 6/7 1967) (F.H.T.); f. 14/11 1909 i Vamdrup, søn af karetmager Laue Knudsen Møller og hustru Birgitte, f. Dalgaard; g. 7/8 1943 m. Add Jakoba M., f. Thomsen; udd. s. maskinarbejder 1925–29, alm. forberedelseseksm. 1932, student 1934, cand. polyt. 1941, ingeniør i fa. Schmidt, Mygind & Hüttemeyer, Kbhvn. s. å., i fa. SKF 1942, i hærens tekn. korps (Hærens Ammunitionsarsenal) s. 1942 (s. 1951 Ammunitionsarsenalet), driftsingeniør sst. 1947, afdelingsingeniør 1954, overingeniør s. å., kst. direktør 1969.

Adr.: Mynstersvej 9, 1827 Kbhvn. V.

Møller, Hans Severin, ambassadør, cand. jur. (R¹. 1/1 1964) (B.L.II.2.) (Br.S.K.2.) (Fi.L.3¹.) (F.Æ.L.4.) (Gr.G.I.2.) (Gr.r.K.1.) (I.F.3.) (It.F.2.) (Mex.A.A.3.) (N.St.O.3¹.) (S.Kr.3.) (S.N.2¹.) (Stb. V.4.) (Tun.R.O.2.) (Ø.Æ.F.2¹.); f. 10/1 1918 i Ugerløse, Holbæk amt, søn af læge Kr. Joh. Møller og hustru Ebba, f. Svane Dam; g. 8/9 1951 m. Ursule M., f. Dufort; student 1936, sekondløjtnant v. gardehusarregimentet 1939, cand. jur. 1945, aspirant i udenrigsministeriet s. å., sekr. sst. 1947, legationssekr. i Moskva 1948, sekr. i udenrigsministeriet 1952, fuldmægtig sst. 1953, ministersekr. 1953–58, ambassaderåd og charge d'affaires i Athen 1958, protokolchef i udenrigsministeriet og overordentlig gesandt og befuldmægtiget minister 1963, ambassadør i Prag 1969.

Adr.: Den danske ambassade, Prag, Czekoslovakiet.

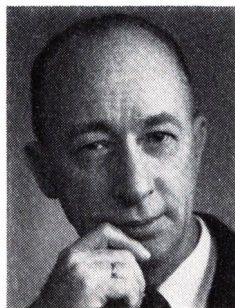

O. B. Møller
Overtelegrafinspektør
Brønshøj



P. Møller
Civilingeniør
Kbhvn. V



A. N. Neergaard
Direktør, dr. techn.
Klampenborg



E. H. Nielsen
Direktør, fabrikant
Horsens

Møller, Jens Jensen, direktør, civilingeniør (R¹. 27/3 1965); f. 8/3 1901 i Sattrup, Skanderborg amt, søn af gårdejer Jens Møller og hustru Maria, f. Hansen; g. 1° 30/9 1930 m. Erna Rigmor M., f. Larsen, død 1951, g. 2° 23/1 1954 m. Atka Ingeborg M., f. Andresen; student 1919, cand. polyt. 1926, ingeniør i fa. Eriksen & Sardemann, Århus og fa. Ladegaard & Co., Odder 1926, v. Sønderjyllands Højspændingsværk, Abenrå 1927, driftsbestyrelse v. Sydvestjyllands forenede Elektricitetsværker, Esbjerg s. 1946; formd. f. Dansk Ingeniørforenings Vestjylland afd. 1949–53, f. Foreningen af danske Elværksledere 1949–65, æresmedl. s. 1965, medl. af best. f. Danske Elværkers Forening 1949, næstformd. 1954, formd. 1958–66, æresmedl. s. 1966, medl. af best. f. ELSAM s. 1958, formd. f. best. f. Foreningen ELRA 1959–62, medl. af Akademiet for de tekniske Videnskaber s. 1952, vicepræsident f. den danske nationalkomité f. World Power Conference s. 1964, medl. af elektricitetsrådet s. 1953, af tilsynsrådet f. Handelsbanken, Esbjerg s. 1954, formd. i delegationen s. 1964, medl. af atomenergikommissionen s. 1955, af sammes forretningsudvalg s. 1958, næstformd. s. 1965, medl. af Comité d'Etudes des Centrales Nucleaires u. INIPEDE s. 1956, af sammes Comité de Direction 1958–66, af Dansk elektronisk Komité s. 1956, næstformd. f. repræsentantskabet i Danatom 1957–62, medl. af Vestjyllands udviklingsråd 1957–61, formd. f. best. A/S Vesthoff s. 1958, medl. af best. f. A/S Cheminova s. 1961, f. RADEST s. 1966.

Adr.: Bakkevej 1, 6700 Esbjerg.

Møller, Mikael Anholm, stationsforstander (R¹. 10/3 1964); f. 12/10 1900 i Nordby, Holbæk amt, søn af gårdejer Peder Barfred Møller og hustru Marie, f. Anholm; g. 11/6 1926 m. Erna M., f. Poulsen; elev v. DSB, Vedbæk 1917, trafikass. i Holme-Olstrup 1923, overtrafikass. i Roskilde 1943, overtrafikkontrollør i Fredericia 1949, stationsforstander sst. s. 1952.

Adr.: Banegården, 7000 Fredericia.

Møller, Oscar Bjerrum, overtelegrafinspektør (R¹. 25/5 1964) (C.F.F.H.) (Hjv.Ft.); f. 11/11 1902 i Esbjerg, søn af skrædder Henrik Møller og

hustru Ane, f. Bjerrum; g. 1° 4/5 1928 m. Erna Christine M., f. Christensen, død 1959, g. 2° 20/2 1960 m. sekr. Lizzie M., f. Nielsen Ourø; elev i telegrafvæsenet, Kbhvn. 1919, telegrafass. i Kbhvn. 1925, overass. i generaldirektoratet f. post- og telegrafvæsenet 1937, fuldmægtig sst. 1940, overkontrollør v. rigstelefonkontoret, Kbhvn. 1947, telegrafbestyrer v. regnskabskontoret f. telegraf og rigstelefon, Kbhvn. 1954, v. hovedtelegrafkontoret, Kbhvn. s. å., overtelegrafinspektør sst. s. 1956; radiotelegrafistcertifikat I 1921, frekventeret forstærkeruddannelse 1934, deltaget i »Wheatstone« v. den internationale telegrafkonference, Berlin 1922, tjenstg. på A/S Det Store Nordiske Telegraf-Selskabs kontor, London 1929–30, konsulent f. civilforsvarsstyrelsen s. 1940 og medl. af fagprøvekommissionen i post- og telegrafvæsenet s. 1956.

Adr.: Bellahøjvej 40 A, 2700 Brønshøj.

Møller, Poul, civilingeniør (R¹. 30/6 1965); f. 25/11 1897 på Frbg., søn af regnskabsfører Jørgen Ludvig Møller og hustru Katty Maria, f. Schmidt; g. 1° 1923 m. Gerda M., f. Cordes, ægteskabet opløst, g. 2° 1/4 1966 m. Soffy Vibeke Bølling M., f. Pihl; student 1916, cand. phil. 1917, cand. polyt. 1922, ingeniør i entreprenørfa. Andersen & Cordes, Ålborg s. å., v. DSB, Århus 1923, ophold i Tyrkiet f. den svensk-danske gruppe f. bygning af jernbaner 1927–35, chef f. gruppens tegnestuer 1933–35, overingeniør og leder af afd. f. udenlandske arbejder, Kampsax, Kbhvn. 1935–40, direktør f. Frbg. kommunes tekn. forvaltning og de kommunale værker 1940–67; medl. af fabrikkontroludvalget (vedr. vejttjære og asfaltermulion), censor i materiallære, materialprøvning og anlægsteknik v. Danmarks tekn. Højskole s. 1950, v. Det tekn. Selskabs Skoler 1942–68, medl. af eksamenskommissionen f. den tekniske undervisning, medl. af fl. udvalg og kommissioner, bl. a. tunnelbanekommissionen.

Adr.: Thorvaldsensvej 13, 1871 Kbhvn. V.

Møller, Victor Emil, overpostinspektør (R¹. 5/8 1965).

Adr.: Jernbanegade 4, 9000 Ålborg.

Maahr, Peter Christoffer, oberstløjtnant (R¹. 2/2 1965).

Maaløe, Urban, oberstløjtnant (R¹. 2/2 1967).

Neergaard, Anders Nikolaj, direktør, dr. techn. (R¹. 4/6 1965); f. 7/8 1900 i Struer, søn af farvehandler Chr. Neergaard og hustru Anna, f. Nissen Arent; g. 13/11 1926 m. malerinden Ingeborg Høltzermann N., f. Fridrichsen; cand. polyt. 1923, ingeniør i A/S Sadolin & Holmblad, Kbhvn. s. å., leder af sammes videnskabelige og tekniske centrallaboratorium 1931–43, projekteret og anlagt Kemisk Værk Køge 1934–35, dr. techn. 1940, adm. og tekn. direktør f. A/S Toms Fabrikker, Ballerup s. 1943; har skrevet: Undersøgelser over Farvelaker af uorganiske Syrer, disputats 1940; medl. af best. f. A/S Toms Fabrikker s. 1961, formd. f. Foreningen af danske Chokolade- og Sukkervarefabrikker og f. Brancheforeningen for danske Sukkervare-, Marcipan- og Chokoladefabrikker s. 1946, medl. af Industriraadet s. 1951, af sammes best. s. 1954, af hovedbest. f. Dansk Arbejdsgiverforening s. 1955, af forretningsudvalget 1957–64, af Industrifagenes forretningsudvalg s. 1955, formd. 1956–63, medl. af repræsentantskabet f. Danmarks Ingeniørakademi og af planlægningsudvalget f. den polytekn. læreanstalt s. 1958, formd. f. teknikerkommissionen s. 1958, f. Danmarks teknisk-videnskabelige forskningsråd 1960–68, f. statens lånefond f. erhvervsforskning s. 1967, medl. af Akademiet for de tekniske Videnskaber s. 1959. Adr.: Sølystparken 13, 2930 Klampenborg.

Nexøe-Larsen, Frithiof, fabrikant (R¹. 26/1 1965); f. 6/1 1895 i Kbhvn., søn af grosserer Jørgen Larsen og hustru Thora, f. Richter; g. 30/12 1935 m. Solveig N.-L., f. Deleuran; realeksm., eksrn. fra De Brockske Handelsskoler 1911, handelsudd. i Kbhvn. og Lübeck 1911–16, hjemsendt s. sekondløjtnant 1918, ansat i handelsvirksomheder i England og Frankrig 1919–22, medindehaver i faderens virksomhed (Brdr. Andersen) 1922, eneindehaver s. 1938, till. indehaver af fa. Alfred Jensen, Kbhvn. 1941–45; formd. f. best. f. Brødrene Andersens hjælpefond og f. Brødrene Andersens jubilæumsfond, medl. af best. f. Dansk Lawn Tennis Forbund 1922–32, f. Foreningen af danske Fabrikker af Herreklæder s. 1924, formd. 1954–56, formd. f. Beklædningsindustriens Sammenslutning 1956–67, æresmedl. i samme, medl. af best. f. Dansk Textil Institut og af den danske rådg. komité f. Det internationale Uldsekretariat, medl. af Industriraadet s. 1957, af hovedbest. f. Dansk Arbejdsgiverforening 1958–68, af best. f. Det tekniske Selskabs skoler s. 1957, medl. af hovedbest. f. Arbejdsgivernes Ulykkesforsikring, næstformd. f. sammes afd. A I s. 1959.

Adr.: Rungsted Strandvej 113, 2960 Rungsted Kyst.

Nielsen, Christian Edward, oberst (R¹. 2/2 1966).

Adr.: Kasernen, 4760 Vordingborg.

Nielsen, Eigil Hede, direktør, fabrikant (R¹. 29/1 1966); f. 4/12 1904 i Odense, søn af fabrikant Niels Hede Nielsen og hustru Evaline Julie, f. Hansen; g. 25/6 1929 m. Ingeborg N., f. Thom-

sen; handelsudd. i fa. Hede Nielsen, Horsens 1924–27, studie og arbejdsophold i England og Tyskland, prokurist h. faderen 1929, direktør f. Hede Nielsens Fabriker A/S, Horsens 1931, till. direktør f. Jydsk Ilt- & Acetylenfabrik A/S, Horsens 1943, direktør f. de sammenlagte virksomheder Hede Nielsen A/S s. 1968, till. indehaver af Allinggård, Ans By; formd. f. best. f. Hede Nielsen A/S, formd. f. best. f. Hede Nielsen Investment A/S, medl. af repræsentantskabet f. Det gjensidige Forsikringsselskab Danmark, formd. f. sammes best. og forretningsudvalg, medl. af repræsentantskabet f. Det gjensidige Livsforsikringsselskab Danmark, formd. f. sammes best. og forretningsudvalg.

Adr.: Næsset 13, 8700 Horsens.

Nielsen, Fini Victor, fhv. stationsforstander (R¹. 27/4 1964).

Adr.: Vester Søgade 64, 1601 Kbhvn. V.

Nielsen, Frederik Jørgen Niels, skoleinspektør (R¹. 21/7 1965).

Adr.: 3900 Godthåb, Grønland.

Nielsen, Henning Mægaard, bankdirektør (R¹. 19/12 1964) (F.Æ.L.4.) (S.Kr.4.) (Stb.Kron.M.E. II.) (Tun.R.O.3.) (Ty.F.R.F.2³.) (Ø.F.5.); f. 16/8 1917 i Nakskov, søn af købmd. Knud Mægaard Nielsen og hustru Olga, f. Pedersen; g. 10/9 1949 m. Elsebeth N., f. Larsen; student 1935, HA, Handelshøjskolen, Kbhvn. 1937, handelsudd. 1937–39, reserveintendant 1940, cand. polit. 1946, sekr. i udenrigsministeriet s. å., attaché v. Den danske Ambassade, Oslo 1949, fung. fuldmægtig i udenrigsministeriet s. å., vicekonsul og handelssekr. v. Den danske Ambassade, London 1950–54, fuldmægtig i udenrigsministeriet 1954, ambassaderåd i Bonn 1958–60, chef f. udenrigsministeriets erhvervskontor 1960, gesandt 1965, viceudenrigsråd 1966, direktør i Den danske Landmandsbank s. 1967; formd. f. rådet f. tekn. samarbejde med udviklingslandene, medl. af best. f. industrialiseringsfonden f. udviklingslandene, f. Foreningen Dansk Samvirke, f. Det udenrigspolitiske Selskab, f. Foreningen til unge Handelsmænds Uddannelse og af Handelshøjskolens styrelsesråd, medl. af repræsentantskabet f. Danske Bankers Fællesrepræsentation og af best. f. Danske Bankers Forhandlingsorganisation, censor v. Handelshøjskolen.

Adr.: Øregårds Allé 23, 2900 Hellerup.

Nielsen, Holger Henrik Verner, oberstløjtnant (R¹. 6/7 1966).

Nielsen, Johannes, direktør (R¹. 2/10 1968) (It. F.3.) (P.St.Gr.2¹.) (S.V.3¹.); f. 14/1 1908 i Kølstrup, Odense amt, søn af snedkermester Mads Jakob Nielsen og hustru Petra, f. Rasmussen; g. 1/9 1945 m. Emmy N., f. Simonsen; realeksm. 1924, elev i post- og telegrafvæsenet s. å., fuldmægtig i generaldirektoratet 1942, chef f. trafikplanlægningen i Det danske Luftfartselskab 1946, vicetrafikchef sst. 1947, trafik- og salgchef i SAS' hovedkontor, Stockholm 1948, regionalchef f. SAS, Rom 1954, salgchef f. SAS, Region Dan-



H. M. Nielsen
Bankdirektør
Hellerup

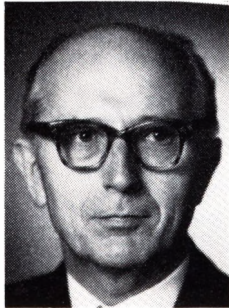

J. Nielsen
Direktør
Gentofte



K. H. Nielsen
Oberstløjtnant
Holte



P. E. E. Nielsen
Kontorchef, cand. jur.
Gentofte

mark 1963, regionalchef s. å.; tildelt Pressens Luftfartsmedarbejderes luftfarts-pokal 1965; medl. af International Chamber of Commerce 1962-63, af best. og forretningsudvalg f. Assurance-Compagniet Baltica, medl. af forretningsudvalget f. Turistforeningen for Danmark 1962-66, af best. f. Københavns Turistforening 1962-66, formd. f. best. f. Grønlandsfly A/S 1963-65, f. Københavns Luftgodsstation A/S, medl. af best. f. SAS Catering A/S og Nordair A/S, medl. af Kgl. Dansk Aeroklubs præsidium s. 1965, medl. af fl. udvalg og kommissioner, medl. af Rotary International 1958-68.

Adr.: Frugtparken 13, 2820 Gentofte.

Nielsen, Johannes Peder, muremester (R¹. 10/1 1967).

Nielsen Karl Christian, rektor (R¹. 14/1 1966). Afgået ved døden 15/6 1967.

Nielsen, Knud Henning, oberstløjtnant (R¹. 6/7 1967) (H.T.H.); f. 9/6 1918 i Kbhvn., søn af ingeniør Carlo Olaf Nielsen og hustru Line Marie Sofie, f. Pedersen; g. 22/6 1940 m. Anna Marie N., f. Wind; student 1936, frekventeret hærens officersskole 1938-40, løjtnant af res. 1939, premierløjtnant i luftværnsartilleriet 1940, frekventeret artilleriets befalingsmandsskoler 1940-41, skydeskolen f. håndvåben 1942, artilleriskydeskolen 1942-43, adjudant v. 10. luftværnsartilleriafd. 1943-46, kaptajn 1946, kaptajn 1949, oberstløjtnant 1957, frekventeret våbentekn. kursus 1946-49, i hærens tekn. korps konstruktionsafd. 1949-60, studierejser t. USA, frekventeret NATO Defence College, Paris 1960-61, v. HTK's administrationsafd. 1961-66, chef f. sjællandske tøjhús 1966-67, f. planlægningssektionen i hærens materielkommando 1967-68, chef f. motortekn. afd. i hærens materielkommando s. 1968, aktiv i modstandsbevægelsen, Holger Danske 1944-45.

Adr.: Vængestien 5, 2840 Holte.

Nielsen, Poul Ernst Edgar, kontorchef, cand. jur. (R¹. 9/9 1965); f. 3/9 1903 i Kbhvn., søn af restauratør Hans Søren Nielsen og hustru Anna Regine, f. Larsen; g. 2/12 1934 m. Marie Martha Gertrud N., f. Nagel; student 1923, cand. jur.

1929, sagførerfuldmægtig 1931-34, sekr. i hovedrevisoraterne i finansministeriet 1934, fuldmægtig sst. 1939, ekspeditionssekr. 1952, kontorchef s. 1954 (s. 1958 revisionsdepartementerne), till. halvdagssekr. i overinspektionen f. børneforsorg 1939, fung. ekspeditionssekr. sst. 1946-54, beskikket s. revisor f. de sønderjydske bevillinger s. 1952.

Adr.: Adolfsvej 16, 2820 Gentofte.

Nielsen, Svend, landinspektør (R¹. 16/11 1964); f. 17/8 1899 i Herfølge, Præstø amt, søn af mejeribestyrer Hans Nielsen og hustru Johanne, f. Andersen; g. 1° 23/7 1924 m. Gudrun N., f. Flendsted, død 1962, g. 2° 12/10 1965 m. Elisabeth N., f. Beck; landinspektørreksm. 1923, ass. i Maribo 1923-24, egen praksis i Århus s. 1925; tekn. sagkyndigt medl. af afvandingskommissionerne f. Århus og Skanderborg amtsråds kredse s. 1938, af byplannævnet f. provinsen s. 1949, medl. af landbrugsministeriets boniteringskommission og af vandløbsrådet, tekn. sagkyndig f. fl. landvæsenskommissioner vedr. kloakering, medl. af best. f. Den danske Landinspektørforening s. 1945, formd. s. 1957, formd. f. Sammenslutningen af tekn. sagkyndige i vandløbsager, censor v. Landbohøjskolen.

Adr.: Enebærvænget 4, 8660 Skanderborg.

Nielsen, Svend Aage Jørgen, afdelingsingeniør (R¹. 15/1 1964) (H.T.S.); f. 30/11 1906 i Kbhvn., søn af trafikkontrollør Alfred Alexander Thorvald Nielsen og hustru Geovanni Olivia Elina, f. Smith; g. 25/1 1936 m. Marie Theresia Baumgarten N., f. Richter; student 1925, cand. phil. 1926, cand. polyt. 1934, ansat h. The Metropolitan Railway Co. og The British Thomson-Houston Co., London 1928-30, h. The General Electric Co.'s repræsentant, Kbhvn. 1935-39, i A/S Standard Electric, Kbhvn. 1939-40, v. orlogsværftets E-afd. 1940, afdelingsingeniør sst. 1953-70, tilknyttet Danforce, Sverige 1944-45, lærer og censor v. sø-officersskolen s. 1946, tidl. medl. af best. f. Foreningen af Civilingeniører u. forsvaret.

Adr.: Dyssegårdsvej 50, 2860 Søborg.

Nielsen, Tage William, overtrafikinspektør (R¹. 7/2 1967).

Adr.: Sdr. Ringgade 10, 8000 Århus C.



S. Aa. J. Nielsen
Afdelingsingeniør
Søborg

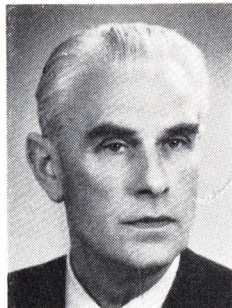

V. S. Nielsen
Direktør, civilingeniør

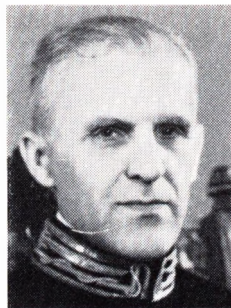

V. I. B. Nielsen
Dommer
Sorø

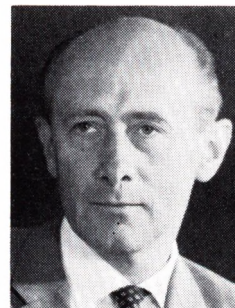

J. Nørgaard
Departementschef, cand. jur.
Hellerup

Nielsen, Vagn Sigurd, direktør, civilingeniør (R¹. 17/4 1968); f. 16/11 1898 i Kbhvn., søn af kommunelærer Peter Kristian Nielsen og hustru Marie Katrine, f. Larsen; g. 26/3 1926 m. Else N., f. Manniche; student 1916, cand. phil. 1917, cand. polyt. 1922, ingeniør i entreprenørvirksomheder 1922–26, i stadsingeniørens direktorat, Kbhvn. 1926–29, vejinspektør sst. 1929–39, distriktsingeniør 1939–48, forstander f. Frbg. tekn. skole 1948–57, direktør sst. 1957–69; medl. af best. f. Frbg. tekniske Selskab 1940–48, f. Ejendomsakts. Hostrups Have 1935–39, generalsekr. f. Nordisk Yrke's skolemøder, Kbhvn. Afgået ved døden 27/11 1969.

Nielsen, Vermund Irving Bernhard, dommer (R¹. 28/11 1966); f. 23/1 1900 i Helsingør, søn af postpakmester H. V. Nielsen og hustru Anna Margrethe, f. Jørgensen; g. 3/7 1927 m. Laura Marie N., f. Jensen; student 1918, cand. jur. 1925, dommerfuldmægtig i Helsingør 1927, i Varde 1935, i Korsør 1945, dommer i Hads herred, Odder 1949, i Sorø købstad m. v. s. 1955. Adr.: Hauchsvej 4, 4180 Sorø.

Nielsen-Ouø, Villiam Martin Jacob, fhv. vice-politiinspektør (R¹. 13/6 1968). Adr.: Hyrdevangen 31, 2400 Kbhvn. NV.

Nyholm, Asger, fhv. seminarirektor, dr. theol. (R¹. 28/10 1968); f. 3/8 1901 på Frbg., søn af professor Holger Vilhelm Nygaard og hustru Thora, f. Strandgaard; g. 14/7 1933 m. Ingeborg N., f. Lomholt; student 1919, cand. theol. 1926, cand. mag. 1933, dr. theol. 1947, studieophold i Strasbourg 1926–27, ord. medhjælper i Sandager-Holvad, lærer v. fru K. Busses skole 1933–34, seminarielærer i Ribe 1934–47, forstander f. Tønder statsseminarium 1947, rektor sst. 1959–68; har skrevet: Religion og Politik, en Monradstudie, disputats 1947, Nationalliberalismen (Folkestyrets Mænd, 1949), Lolland-Falster stifts biskopper 1849–87, 1955, D. G. Monrad i litteraturen (i Danske Studier, 1958), Nationale og religiøse brydninger i Tønder på sprogreskripterens tid,

1958, till. tidsskriftartikler, har udgivet: D. G. Monrad: Efterladte Prædikener, 1961, medudgiver af Tønder Seminarie-Stat, 1963.

Adr.: Amagerfælledvej 28, 2300 Kbhvn. S.

Nyholm, Gustav Julius, oberst i hærens tekniske korps (R¹. 18/4 1964).

Adr.: Manenvej 45, 3460 Birkerød.

Nørgaard, Hans, kommandørkaptajn (R¹. 9/5 1967).

Nørgaard, Jens, departementschef, cand. jur. (R¹. 6/3 1964); f. 5/9 1910 i Rørbæk, Ålborg amt, søn af gårdejer, sognefoged Niels Nørgaard og hustru Mren Johanne, f. Thisted; g. 10/12 1938 m. Sonja N., f. Stang; student 1931, cand. jur. 1937, dommerfuldmægtig i Vejle s. å., ansat i ministeriet f. landbrug og fiskeri 1938, sekr. sst. 1940, fuldmægtig 1945, ekspeditionssekr. i fiskeriministeriet 1948, kontorchef sst. 1956, departementschef sst. 1963; formd. f. kommissionen for Danmarks fiskeri- og havundersøgelser og f. best. f. Kongeriget Danmarks Fiskeribank.

Adr.: Strandvejen 163, 2900 Hellerup.

Olsen, David Berg, afdelingschef (R¹. 16/3 1967).

Adr.: Sæbjørnsvej 16, 2880 Bagsværd.

Olsen, Hans Kristian, billedhugger (R¹. 26/3 1968); f. 28/12 1902 i Skovshoved, Kbhvn.s amt, søn af maler Johannes Olsen og hustru Anna, f. Christensen; g. 15/4 1930 m. Gerda O., f. Frederiksen; udd. s. sølvsmed 1918–22, frekventeret Teknisk skole 1925–26, medl. af Koloristerne, udstillet her 1. gang 1932; har bl. a. udført: Barnebarnet (statens museum f. kunst), Dyregruppe (Stockholm kunstforening), Den nysgerrige Elefantunge (Rødovre fritidshjem), Dyregruppe (Vejle museum), relieffer: Legende Børn (Johannebergskolan, Göteborg), Marsvinjagt (Middelfart), Havhest (Frederiksgården, Frbg.), udsmykket bl. a. kantinebygningen på atomstation Risø, Landmandsbanken, Holbæk, Slotsmarkens skole, Holbæk, Frederikssund priv. realskole, Søllerød råd-



W. Olsen
Pens. postmester
Kbhvn. F



A. Olufsen
Godsejer, hofjægermester,
cand. agro.
Quistrup, Struer

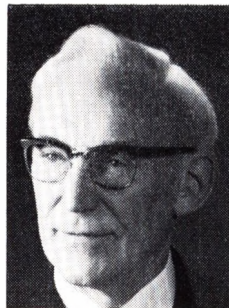

E. C. L. Oxenvad
Rektor
Kbhvn. NV

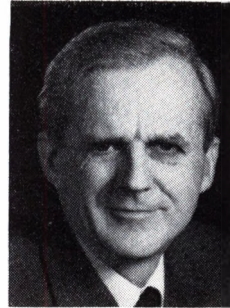

K. Paludan
Museumsinspektør,
cand. med., dr. phil.
Hørsholm

hus m. m., till. tegninger i kobberstiksamlingen; har udstillet på Tegneudstillingen på kunstmuseet 1940–41, udstillingen Nordisk Kunst, Göteborg 1943, Dansk Dekorativ Udstilling, Stockholm 1950 og i Groningen, Holland 1957; tildelt guldmedalje for kunsthåndværk på Verdensudstillingen, Bruxelles 1935, Kai Nielsens Mindelegat 1951, Ole Haslunds Legat 1957, det Ancherske Legat 1960; direktør f. Danske Billedhuggeres Bronzestøberi A/S, formd. f. Dansk Billedhuggeresamfund 1949–64, f. Kunstnersamfundets billedhuggersektion 1949–59, medl. af undervisningsministeriets komité f. udstillinger i udlandet 1949–53, af sammes kunstkommission 1954–57, medl. af den danske nationalkomité f. Association Internationale des Arts Plastiques 1954, af akademirådet s. 1955, præsident 1962–65, medl. af styrelsen f. Statens Kunstfond 1956–59, f. Eckersberg-Thorvaldsen Fondet 1959–65.

Adr.: Arnakke, 4390 Vipperød.

Olsen, Poul Henrik, ingeniør i flyvevåbnet (R¹. 27/5 1967).

Olsen, William, pens. postmester (R¹. 19/9 1966); f. 17/10 1898 i Allinge, Bornholms amt, søn af stenhugger Peter Olsen og hustru Eljena, f. Mortensdottir; g. 11/9 1921 m. Christiane Sofie O., f. Jensen; landpostbud i Næstved 1919–23, postbud i Kbhvn. 1923–28, frekventeret postvæsenets elevskole 1928–30, postassä i Kbhvn. 1930, v. jernbanepostvæsenet 1934–40, overass. 1940, kontrollør 1945, på cmkarteringspostkontoret 1940–47, overkontrollør 1947, souschef på avispostkontoret 1947–56, postmester v. Vesterbro postkontor 1956–67.

Adr.: Grøndalsvej 38, 2000 Kbhvn. F.

Olufsen, Aksel, godsejer, hofjægermester, cand. agro. (R¹. 19/3 1966); f. 3/5 1901 i Gimsing, Ringkøbing amt, søn af godsejer, landstingsmd. Peter Olufsen og hustru Anna, f. Hansen; g. 27/7 1927 m. Karen O., f. Jensen; præliminærskm. 1917, cand. agro. 1921, ejer af Ejsingholm, Vinderup 1924–36, af Quistrup s. 1935; formd. f. Foreningen af jyske Landboforeningers græs-

marksudvalg s. 1934, medl. af repræsentantskabet f. Den alm. Brandforsikring for Landbygninger s. 1932, formd. s. 1964, medl. af repræsentantskabet f. Det danske Hedeselskab 1938, formd. s. 1948 og best.formd. s. 1963, medl. af best. f. Dansk Plantageforsikring s. 1948, formd. s. 1964, formd. f. Ringkøbing amts Tolvmandsforening s. 1942, medl. af bestyrelsesrådet f. Det kgl. danske Landhusholdningselskab s. 1945, af præsidiet s. 1963, medl. af best. f. A/S Fiil Sø s. 1934, direktør og formd. f. best. s. 1942, formd. f. best. f. Interessentskabet Fiilss Avlsgård s. 1952, medl. af best. og forretningsudvalg f. A/S Frøavlscentret Hunsballe-Holstebro s. 1940, formd. s. 1966, medl. af best. f. Bang & Olufsen A/S s. 1949, formd. s. 1968, medl. af best. f. A/S Struer Bank, Dansk Svovlsyre- og Superphosphat-Fabrik og A/S Søvang s. 1959, f. A/S Skandinavisk Tobakskompagni 1961, formd. s. 1967, medl. af best. f. R. Færchs Handels og Industri A/S, Holstebro, formd. 1965–67, medl. af best. f. A/S R. Færchs Fabrikker og A/S S. W. Bruuns Fabrikker.

Adr.: Quistrup, 7600 Struer.

Oppermann, Haldur Valdemar Møller, fhv. politimester (R¹. 7/3 1968) (H.T.P.); f. 27/6 1899 i Bindslev, Hjørring amt, søn af kredslæge Rudolph Oppermann og hustru Jørgine, f. Møller; g. 8/6 1928 m. Aase O., f. Petersen; student 1919, cand. jur. 1927, politifuldmægtig i Ålborg s. å., i Rudkøbing s. å., politimester i Kerteminde m. v. 1945–69.

Adr.: 5300 Kerteminde.

Oxenvad, Erik Carl Lauridsen, rektor (R¹. 29/3 1968); f. 27/11 1900 i Vejen, Ribe amt, søn af førstelærer Laurids Lauridsen og hustru Caroline, f. Olsen; g. 1/4 1926 m. Fanny O., f. Brix; student 1919, cand. mag. 1926, timelærer v. Christianshavns gymnasium 1927, adjunkt sst. 1928, lektor 1941, rektor f. Frederiksberg gymnasium s. 1946, till. lærer i dansk v. Femmers kvindeseminarium 1926–37, v. N. Zahles seminarium 1936–42; har skrevet: Vort Sprog I, 1933, II 1934, Dansk Litteratur fra den sidste Menneskealder, 1937, Dansk-lærerforeningens udgave af Edbrødre I, 1940, Det



H. O. D. Pedersen
Direktør
Maribo

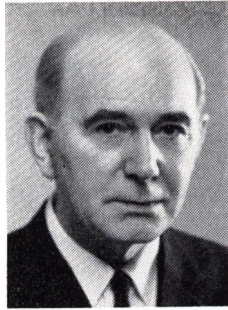

J. Pedersen
Fhv. civildommer
Hørsholm

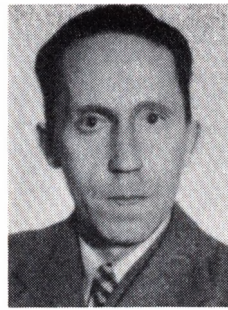

J. E. Pedersen
Civilingeniør
Allerød



K. G. J. B. Pedersen
Pens. toldinspektør
Horsens

danske Sprog, Dansk I-IV (t. radioens danskundervisning), Lær Dansk, 1947, Ny Retskrivningsordbog, 1949, Bedre Dansk, 1950, Nøgle til det danske Sprog, 1951; medarbejder v. Ordbog over det danske Sprog 1926-27, v. Nudansk Ordbog 1953, v. Retskrivningsordbog 1955; medl. af best. f. Dansk lærerforening 1931-44, f. Lindevangshjemmet 1946, f. børnehjemmet Godthåb 1947, f. KFUM's seminarium 1949-61, censor v. lærerexm. 1949-53, medl. af retskrivningsudvalget 1953, af dansk sprognævn 1955-60, af opgavekommissionen f. mellemskole- og realeksm. m. m. 1960-65.

Adr.: Hulgårdsvej 4 B. 2400 Kbhvn. NV.

Paludan, Knud, museumsinspektør, cand. med., dr. phil. (R¹. 12/5 1967); f. 2/11 1908 i Svanninge, Svendborg amt, søn af planteskoleejer Otto Paludan og hustru Else, f. Rasmussen; g. 21/12 1935 m. Eva P., f. Hasselbalch; student 1927, studieophold i Berlin 1931-32, mag. scient. (zoologi) 1933, cand. med. 1941, dr. phil. 1951, ornitologisk indsamlingsrejse t. Iran 1935, læge på Christiansø 1942-47, zoolog på den 3. danske centralasiatiske ekspedition t. Afghanistan 1947-49, till. vidensk. ass. f. naturfredningsrådet 1942-47 og 1950-51, leder af fjervildtafd. på vildtbiologisk station, Rønede 1951-62, af jagt- og skovbrugsmuseet, Hørsholm s. 1962; har skrevet: Report on the birds collected during Professo: O. Olufsen's expedition to French Sudan and Nigeria, 1936, Zur Ornithologie des Zagrossgebietes, W. Iran, 1938, Alken, 1947, Contributions to the breeding biology of Larus argentatus and Larus fuscus, disputats 1951, On the birds of Afghanistan, 1959, Jagt og Vildt, 1967 og fl. afhandlinger om fugle i danske og udenlandske tidsskrifter, medarbejder v. Nordens Fugle i Farver, Jeg er Jæger, Danmarks Natur og Danmarks Dyreverden; The International Ornithological Committee s. 1950, af jagtlovskommissionen 1959-61, af naturfredningsrådet s. 1965, af reservatrådet 1965-67, af best. f. Zoologisk Have s. 1965, af statsskovenes reservatudvalg s. 1966, af best. f. Dansk Ornithologisk Forening s. 1966, af den danske sektion af The International Committee for Bird Preservation s. 1966, af vildtnævnet s.

1967, af best. f. universitetets Læse-laboratorium s. 1968.

Adr.: Folehavevej 21, 2970 Hørsholm.

Pedersen, Ejnar Grønland, kontorchef (R¹. 29/5 1967).

Pedersen, Henry Oskar Daniel, direktør (R¹. 2/9 1964); f. 21/2 1892 i Maribo, søn af skomagermester Christoffer Pedersen og hustru Anna, f. Danielsen; g. 6/8 1921 m. Edith Esther P., f. Hansen; ansat i fa. P. Hatten, Maribo 1906, direktør i A/S P. Hatten & Co. s. 1920, direktør og formd. f. best. i Salgsselskabet f. P. Hatten & Co. Akts. s. 1954; formd. f. Pavillonselskabet Bangs Have 1945, medl. af best. f. A/S Lollands Handels- & Landbrugsbank s. 1949, næstformd. s. 1957, medl. af repræsentantskabet f. KTAS 1953, af telefonudvalget 1965, af best. f. Vestlollands forenede Trælstarforretninger A/S, Nakskov 1955-59, f. Arbejdsgiverens Ulykkesforsikring A/S 1956, af repræsentantskabet f. Pensionsforsikringsanstalten 1963, medl. af best. f. Foreningen af Købmænd i Jern- og Staalbranchen på Øerne 1937, f. Foreningen af Grosserere i Rør- og Sanitetsbranchen 1949-67, næstformd. 1957-61, formd. f. Maribo Handelstandsforening 1951, medl. af best. f. Sjælland og Lolland-Falsters Handelsstands Centralforening 1953-65, næstformd. 1958-65, medl. af Provinshandelskammeret 1958-65, af best. f. Erhvervenes Oplysningsråd 1958-65, medl. af egnsudviklingsudvalget f. Maribo amt 1958-66, af Maribo byråd 1946-58, af Maribo menighedsråd 1945-57, formd. f. best. f. Maribo amt og bys sygehus 1950-58, f. fællesudvalget f. amts- og bysgehusene i Maribo, Nykøbing og Nakskov 1950-58.

Adr.: Jernbanegade 2, 4930 Maribo.

Pedersen, Ingolf Peder, oberstløjtnant (R¹ 2/2 1966).

Pedersen, Johannes, fhv. civildommer (R¹. 25/11 1965); f. 20/8 1898 i Lavø, Frederiksborg amt, søn af gårdejer Peder Albrecht Pedersen og hustru Bendte Hanne Marie, f. Jensen; g. 18/11 1927 m. Iris P., f. Olsen; student 1916, cand. jur. 1922,

sagførerfuldmægtig i Helsingø s. å., dommerfuldmægtig i Hillerød 1923, fuldmægtig og kst. medhjælper h. statsadvokaten, Viborg 1929, udnævnt 1931, kst. dommer i vestre landsret 1945-47, dommer i Skanderborg 1947, civildommer i Haderslev m. v. 1953-68; tidl. formd. f. bl. a. fredningsnævnene f. Skanderborg og Haderslev amtsråds kredse henholdsvis 1950-53 og 1953-63, f. afvandingskommissionen f. Haderslev amtsråds kredse 1954-68.

Adr.: Bakkehøve 12, 2970 Hørsholm.

Pedersen, Johannes Erik, civilingeniør (R¹. 17/1 1968) (F.H.T.); f. 30/5 1913 i Esbjerg, søn af herreekviperingshandler Johan Peder Pedersen og hustru Helene Marie, f. Jensen; student 1932, cand. polyt. 1937, ingeniør i hærens tekn. korps s. å. (nu hærens materielkommando).

Adr.: Sortemøsen 6, 3450 Allerød.

Pedersen, Karl Gustav Johannes Bruun, pens. toldinspektør (R¹. 13/2 1967); f. 14/2 1901 i Linde, Randers amt, søn af tømrer Mikkel Marius Pedersen og hustru Dorteia Marie, f. Bruun; g. 18/5 1929 m. Ane Marie Dorteia B.P., f. Jacobsen; realeksm. 1917, handelslærling 1917-18, toldelev i Grenå 1918, medhjælper i Padborg 1921, i Højer 1923, afløsningsass. i Åbenrå 1923, i Århus 1925, toldass. sst. 1927, v. overtoldinspektoratet f. Jylland, Århus 1929, overtoldass. på Århus toldkassererkontor 1938, fuldmægtig i overtoldinspektoratet f. Jylland 1941, toldinspektør sst. 1946, i Horsens 1956-68.

Adr.: Mågevej 4, 8700 Horsens.

Pedersen, Svend Ludvig, programchef (R¹. 13/1 1965).

Afgået ved døden 9/5 1967.

Pedersen, Svend Læssøe, regionschef (R¹. 6/4 1967) (C.F.F.H.) (H.T.C.F.) (D.r.K.Ft.) (Sv.Lv.F. T.1 og 2.); f. 1/6 1907 i Kbhvn., søn af varemægler Valdemar Pedersen og hustru Anna, f. Pedersen; g. 15/9 1949 m. Fritze P., f. Selschau Hansen; realeksm. 1923, udd. v. landbrug, frekventeret Lyngby Landbrugsskole, løjtnant 1928, kaptajn 1941-47, sekr. i Luftværnsforeningen 1938, i Statens civile Luftværn 1939, afdelingsleder s. å., souschef i Vestre Luftforsvarskommando, Århus 1940, chef f. Kommandokontoret, Luftværnsinspektoratet, Kbhvn. 1941-43, chef f. Forlægningsafdelingen under Det Kgl. Danske Gesandtskab, Stockholm 1943, chef f. Motorvognskompagniet, Den Danske Brigade, Stockholm 1944-46, kolonnechef i Civilforsvarskorpset 1950, i Næstved 1952, i Hillerød 1958, regionschef f. CF Region VII, Bornholm 1962, regionschef f. CF Region VIII (sydl. del af Præstø amt og Lolland-Falster) 1965; næstformd. i C.I.F. (Foreningen af befalingsmænd af Chef-, Ingeniør- og Forvaltningsgrupperne i Civilforsvarskorpset) 1957-58, præsident f. Nykøbing Fl. Rotary Klub 1969.

Adr.: »Tranegården«, Rosenvej 1, Sundby L., 4800 Nykøbing Fl.

Pedersen, Søren Peter, amtsligningsinspektør, cand. agro. (R¹. 6/11 1965); f. 1/4 1912 i Hvid-

bjerg, Thisted amt, søn af gårdejer Thomas Pedersen og hustru Dorteia, f. Willadsen; g. 28/8 1938 m. Viva P., f. Mikkelsen; cand. agro. 1937, ansat v. Det landøkonomiske Driftsbureau, Kbhvn. 1937-39, sekr. i landsskatteretten 1939, fuldmægtig sst. 1946, amtsligningsinspektør f. Vejle amt s. 1946; formd. f. Foreningen af Amtsligningsinspektører s. 1953.

Adr.: Ibæk Strandvej 14, 7100 Vejle.

Petersen, Alfred Milan, kommandør (R¹ 17/4 1968) (H.T.S.) (N.St.O.3.) (Stb.B.E.5.); f. 14/9 1917 i Løkken, Hjørring amt, søn af trafikass. Christian Henning Milan Petersen og hustru Augusta, f. Pedersen; g. 10/6 1947 m. Birthe P., f. Holst; nysproglig student 1935, mat. student 1936, søløjtnant II 1940, I 1941, kaptajnløjtnant 1946, orlogskaptajn 1951, kommandørkaptajn 1958, kommandør 1963, statsaut. translator og tolk i engelsk 1949, tjenstg. bl. a. i marineministeriet og i marinestaben 1940-54, Sjøforsvarets stabsskole, Oslo 1949-50, dansk medl. af staben f. den øverstkommanderende f. de fælles forsvarsstyrker i Atlantområdet (SACLANT), USA 1955-58, tjenstg. bl. a. i søværnsstaben 1958-62, chef f. forsvarsstabens operationsafd. 1962-63, souschef i forsvarsstaben 1963-66, Faculty Adviser v. NATO Defence College, Paris 1966, i Rom s. å., leder af søværnets stabskursus s. 1969.

Adr.: Hvidegårdsparken 111, 2800 Lyngby.

Petersen, Alfred Nicolaj, konsul (R¹. 6/1 1965).

Petersen, Anders Christian Kjergaard, murermester (R¹. 28/11 1966); f. 4/7 1886 i Lemvig, søn af murermester Harald Petersen og hustru Mariane Kjerulf, f. Kjergaard; g. 20/7 1916 m. Julie P., f. Bay; udd. h. faderen 1900-04, konstruktøreksm., Horsens 1907, svend i Tyskland, Schweiz, Belgien og Nordfrankrig 1907-10, frekventeret Askov Højskole 1911, etabl. s. murermester i Horsens 1914 sm. m. faderen og broderen Rs. Kjergaard Petersen, optaget sønnen, ingeniør Carl Kjergaard Petersen s. medindehaver 1950; medl. af best. f. Horsens Murermesterforening, f. Horsens tekn. skole 1929, næstformd. 1935, formd. 1948, medl. af best. f. Horsens Håndværkerforening s. 1932, formd. f. Horsens Grundejerforening 1946, æresmedl. 1966, formd. f. Ingeniørskolen, Horsens 1948-66, medl. af tilsynsrådet f. Sparekassen for Horsens og Omegn s. 1946, f. Jydsk Hypotekforening s. 1952, formd. f. 4. Maj-kollegiet, Horsens s. 1949, medl. af Horsens byråd 1932-40, medl. af best. f. Kragh's Stiftelse, Houmanns Stiftelse m. fl. s. 1945, f. Den Borgerlige Stiftelse s. 1949, medl. af Rotary International.

Adr.: Fabrikvej 20, 8700 Horsens.

Petersen, Eigil Christian Franch, kommandør (R¹. 2/4 1967) (H.T.S.); f. 6/1 1918 i Viborg, søn af ejendomsrægtler Kaj Petersen og hustru Ane Marie, f. Johansen; student 1936, søløjtnant II 1940, I 1941, kaptajnløjtnant 1945, orlogskaptajn 1951, kommandørkaptajn 1957, kommandør 1962,



S. L. Pedersen
Regionschef
Sundby L., Nykøbing Fl.

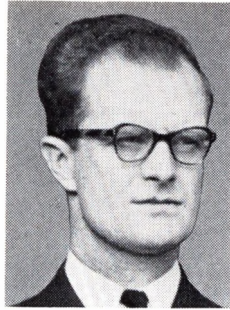

E. C. F. Petersen
Kommandør
Grønnedal



E. J. Petersen
Professor
Virum



J. Petersen
Kommandør, midl. kontre-
admiral
Oslo

tenstg. bl. a. i søartilleriet s. 1945, dansk forbindelsesofficer på det dansk-amerikanske forsvarsområde Thule 1953-55, chef f. søværnets artilleriskole, Sjællands Odde 1955-57, frekventeret US Naval War College 1957-58, næstkommanderende v. søartilleriet 1958-62, chef f. søartilleriet og artilleriinspektør 1963-68, chef f. Grønlands kommando og midlertidig kontre-admiral s. 1968; medl. af forsvarets fabriksstyrelse og sammes materielnævn 1963-68; formd. f. søværnets museumsudvalg 1963-68, f. Hovedorganisationen for Søofficerer m. fl. 1962-68, medl. af best. f. Danske Statsembetsmænds Samråd 1962-66.

Adr.: 3930 Flådestation Grønnedal, Grønland.

Petersen, Erik Johan, professor (R¹. 25/2 1965); f. 4/11 1894 i Uvelse, Frederiksborg amt, søn af proprietær Christian Vilhelm Petersen og hustru Anna Elisabeth, f. Bindslev; g. 11/2 1921 m. Meta Jensine Anna P., f. Jørgensen; student 1913, mag. scient. 1920, videnskabelig ass. v. Den kgl. Veterinær- og Landbohøjskole 1921-23, leder af den bakteriologiske afd. v. Statens Planteavlslaboratorim 1923-46, lektor i mikrobiologi v. Den kgl. Veterinær- og Landbohøjskole 1942, docent sst. 1946, professor 1950-65, till. lærer i bakteriologi v. Danmarks Lærerhøjskoles skolekøkkenafd. 1939-66, i mikrobiologi v. Kbhvn.s universitet 1948-58; har skrevet: fl. lærebøger og afhandlinger vedr. alm. mikrobiologi og jordbundens mikrobiologi; medarbejder v. Landbrugets Ordbog, Nordisk Havebrugsleksikon og Hagerups Konservationsleksikon; censor i geologi og jordbundslære v. Det kgl. Veterinær- og Landbohøjskole 1931-46, medl. af arbejdsudvalget f. afholdelse af den 4. internationale mikrobiologkongres 1947, vicepræsident f. den jordbundsbakteriologiske sektion v. 5. internationale mikrobiologkongres 1950, medstifter af Danmarks mikrobiologiske Selskab 1958, formd. 1958-64, medl. af best. s. 1964, æresmedl. 1968, medl. af Danmarks naturvidenskabelige Samfund, af The Society for General Microbiology, England, af The International Committee on Bacteriological Nomenclature samt af The Permanent Committee for Microbiological and Immunological

Documentation; tildelt Emil Chr. Hansen-medaljen i sølv 1940.

Adr.: Olesvej 11, 2830 Virum.

Petersen, Harriet Wulff, kontorchef (R¹. 6/11 1965).

Adr.: Markvej 54, 2400 Kbhvn. NV.

Petersen, Jørgen, kommandør, midlert. kontre-admiral (R¹. 22/9 1965) (H.T.S.) (F.Æ.L.5.) (N. St.O.3².) (P.I.D.H.1.) (S.Sv.3¹.) (Stb.F.&G.St.) (Stb. Kr.M.) (Stb.1939-45 St.); f. 17/1 1916 i Kbhvn., søn af professor, dr. phil. Julius Petersen og hustru Ida, f. Astrup; g. 21/12 1941 m. painistinden Elisabeth Klein; student 1934, søløjtnant II 1939, I 1940, kaptajnløjtnant 1944, orlogskaptajn 1950, kommandørkaptajn 1954, kommandør 1962, tjenstgørende i den engelske flåde 1944-45 (m. ubådschefkursus), adjutant h. chefen f. søværnet 1945-46, ubådschef og forstander f. undervandsbådsskolen f. søofficerer 1946-51, frekventeret den norske marines stabsskole 1951-52, tjenstg. i søværnsstaben 1952-56, i hovedkvarteret f. de allierede styrker i nordregionen, Oslo 1956-57, assisterende stabschef i den sømilitære NATO-planlægningsgruppe i Kiel 1957-59, chef f. undervandsbådseskadren 1959-60 og f. skoledelingen f. kadetter 1960, f. søværnsstabens operationsafd. 1960-64, stabschef v. søværnets operative kommando 1964-66, souschef v. forsvarsstaben 1966; sekr. f. forsvarsstyrelsen, medl. af forsvarets forskningsråd, af det sagkyndige udvalg vedr. Danmarks sikkerhedspolitik; midlertidig kontreadmiral m. tjeneste s. Naval Deputy h. den øverstkommanderende f. de fælles forsvarsstyrker i Nordeuropa s. 1969.

Adr.: Øvre Ullern, Terrasse 31, Oslo 3, Norge.

Petersen, Lorenz, generalkonsul, cand. jur. (R¹. 1/1 1965) (Gr.G.I.3.) (N.O.N.4.) (N.St.O.2²); f. 20/7 1918 i Flensborg, søn af købmd. Julius Petersen og hustru Martha Margretha Maria, f. Wieland; g. 9/12 1944 m. Vera P., f. Pedersen; student 1937, cand. jur. 1944, fung. sekr. i finansministeriet s. å., i udenrigsministeriet 1945, vicekonsul i New York 1948, fuldmægtig i udenrigsministeriet 1950, chargé d'affaires a. i., Djarkarta 1956, ambassaderåd i



O. S. Petersen
Professor
Århus C

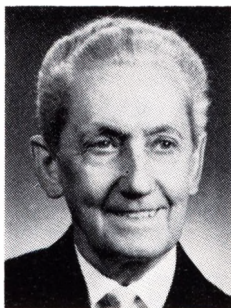

O. L. Petersen
Fhv. overkonstruktør
Kbhvn. S



O. P. Petersen
Ingeniør, M. af I.,
C.F.-regionschef
Slagelse

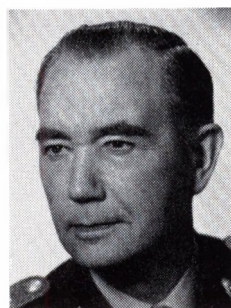

P. Aa. Petersen
Oberstløjtnant
Gentofte

Oslo 1959, ekspeditionssekr. i udenrigsministeriet 1961, chargé d'affaires a.i., Peking 1961, i Athen 1963, generalkonsul i Chicago s. 1964; medl. af den danske delegation t. FN's 23. og 24. generalforsamling 1968 og 1969.

Adr.: 3240 North Lake Shore Drive, Chicago, 60657 Illinois, USA.

Petersen, Orla Strange, professor (R¹ 1/9 1965); f. 10/12 1905 i Kbhvn., søn af maskinmester Einar Petersen og hustru Kathrine, f. Hansen; g. 1^o 17/10 1931 m. Gunver P., f. Mossin, død 1952, g. 2^o 4/4 1959 m. journalist Ellen S. P., f. Jensen; student 1924, cand. polit 1930, medarbejder v. Institut for Historie og Samfundøkonomi 1930–36, undervisningsass. v. Århus universitet 1936, docent sst. 1948, professor s. 1953; formd. f. Socialøkonomisk Samfund 1935–36, f. Jydsk Nationaløkonomisk Forening 1953–54 og s. 1968, f. Oplandsamvirket i Århus 1954–67, medl. af Århus byråd (viceborgmester) 1958–62, ledende senior i Århus Studentforening 1945–46, medl. af Frihedsrådets lokalkomiteé, Århus 1944–45, af Jyllandsledelsen 1945–46, medl. af frihedsbevægelsens samråd 1945–46, medl. af Rotary International.

Adr.: Birketinget 14, 8000 Århus C.

Petersen, Oscar Larsen, fhv. overkonstruktør (R¹ 4/10 1965) (H.T.S.); f. 15/5 1900 i Kbhvn., søn af værkfører Peter Clausen Petersen og hustru Albertine Petrea, f. Larsen; g. 20/11 1925 m. Elise Helena Frederikke P., f. Persson; udd. på orlogsværftets skibsbyggeri 1915–19, tegner på sammes konstruktionskontor 1919–26, konstruktør-eksm., Helsingør 1925, konstruktør på orlogsværftet 1926, konstruktør I sst. 1946, overkonstruktør 1947–67, till. lærer v. Tårnby tekn. skole 1933–55; har skrevet: Materialeleære for Træskibs- og Bådebyggere, 1957.

Adr.: Thingvalla Allé 31, 2300 Khvn. S.

Petersen, Otto Peter, ingeniør, M. af I., CF-regionschef (R¹ 21/4 1966) (C.F.F.H.) (Sv.C.F.F. M.2.); f. 24/4 1908 i Åspe, Tønder amt, søn af landmd. Frederik Th. Petersen og hustru Jens-

mine, f. Petersen; g. 31/10 1933 m. Maria Wilhelmine P., f. Pohl; student 1927, frekventeret hærens officersskoles specialklassens ingeniørkursus 1936–40, studieophold på Civil Defence Staff College, England 1951, premierløjtnant i ingeniørtropperne 1933, kaptajnløjtnant 1939, adjutant h. generalinspektøren f. ingeniørtropperne 1940, fuldmægtig i krigsministeriet 1941, kaptajn 1942, chef f. hærens bygningsstjenestes 4. bygningsdistrikt 1946, kontorchef i krigsministeriet s. å., brigadechef i civilforsvarskorpset 1950–53, direktør i Civilforsvars-Forbundet 1953–63, chef f. CF-region V s. 1963; har skrevet: Sprængstoffer I, Elementer ved Eksplosionsforegange, Sprængstoffer II, Sprængstoffernes Teknologi; medl. af best. f. Citadelskirken 1946–50, af udvalget ang. Kronborgs istandsættelse og fremtidige anvendelse 1946–50, tilsynsførende m. Faxe rekreativshjem 1946–50, medl. af indenrigsministeriets byggeudvalg vedr. civilforsvarets bygge- og anlægsarbejder 1951–53, af sammes sygehusberedskabsudvalg 1960–63.

Adr.: Bjergbygade 4, 4200 Slagelse.

Petersen, Poul Aagaard, oberstløjtnant (R¹ 18/4 1964) (H.T.H.); f. 16/4 1915 i Fredericia, søn af stabsofficiant Viggo Jacob Hans Søren Petersen og hustru Ingrid Marie Kathrine, f. Hansen; g. 14/10 1938 m. Anni P., f. Carlsen; student 1933, frekventeret hærens officersskole 1935–37, sekondløjtnant 1937, premierløjtnant s. å., kaptajnløjtnant 1943, kaptajn 1946, oberstløjtnant 1954, tjenstg. v. 14. batl., Slagelse 1938–45, 1943–45 i mostandsbevægelsen, kaptajnløjtnant v. 7. reg. 1945–46, v. fodfolkets sergent- og oversergentskolen, Sønderborg 1946–50, kompagnichef v. jyske fodreg. 1950–51, næstkommanderende v. sergentskolen, Sønderborg 1951–53, studieophold i USA, lærer v. hærens officersskole 1953–57, stabschef v. 1. jyske brigade og baltaljonschef 1957–60, garnisonskommandant i Sønderborg og chef f. infanteriets befalingsmandsskole 1961–66, chef f. lægekorpsets skole og kommandant på Jægersborg kaserne s. 1966, frekventeret kurser i USA, England, Tyskland og Sverige.

Adr.: Jægersborg kaserne, Jægersborg Allé 150, 2820 Gentofte.



R. Prenter
Professor, dr. theol.
Århus C



N. M. C. Probst
Oberstløjtnant
Charlottenlund



S. H. Prætorius
Pens. kontorchef, cand. polit.
Bagsværd

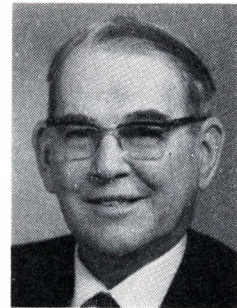

H. Rafn
Laboratorieingeniør,
cand. polyt.
Kbhvn. F

Petersen, Vincent Ingvard, adm. direktør (R¹. 16/11 1964); f. 7/4 1909 i Kbhvn., søn af vognstyrrer Thorvald Petersen og hustru Ane Kirstine, f. Andersen; g. 20/12 1942 m. Else P., f. Kjeldsen; realeksm. 1925, translætoreksm. 1936 (engelsk), HD 1948, ansat i Det danske Petroleum A/S (nu: Dansk Esso) 1925, i A/S Kryolith Mine og Handels Selskabet 1929, kontorchef i Kryolithselskabet Øresund A/S 1940, direktionssekr. sst. 1946, prokurist 1948, direktør sst. 1953, adm. direktør s. 1956; medl. af Industriraadet s. 1967, af tilsynsrådet f. Bikuben, af repræsentantskabet f. Privatbanken i Kbhvn., af best. f. A/S De Private Assurandører, A/S De forenede Bryggerier, Nordisk Mineselskab A/S, formd. s. 1959, medl. af best. f. Arktisk Minekompagni A/S, formd. s. 1961, medl. af best. f. Grønlandsfly A/S, A/S Alfred Benzon, Dansk Salt I/S, KKKK A/S, Incentive A/S, Zoologisk Have A/S, A/S for kapitalanlæg Investor af 1962, af repræsentantskabet f. Forvaltningsforeningen for kapitalanlæg Investor, medl. af best. f. Foreningen til Søfartens Fremme, censor v. Handelshøjskolen, Kbhvn.

Adr.: Adolphsvej 35, 2820 Gentofte.

Petersen, Aage Frederik Steen, kontorchef (R¹. 11/2 1966) (S.N.2.); f. 9/9 1900 i Helsingør, søn af toldvagtmester Carl August Petersen og hustru Karen Marie, f. Jørgensen; g. 8/12 1928 m. Carla Marie P., f. Ingens; elev i toldvæsenet 1917, toldass. i overtoldinspektoraatet f. østifterne 1923, tjenstg. i finansministeriet 1931 (departementet f. told- og forbrugsafgifter), overtoldass. sst. 1937, vicetoldinspektør i inspektoraatet f. omsætningsafgifter 1940, toldinspektør i overtoldinspektoraatet f. østifterne 1947, toldinspektør og chef f. søpatruljen og toldvæsenets eftersøgningstjeneste 1956, kontorchef i direktoraatet f. toldvæsenet og chef f. sammes 5. kontor s. 1965, till. lærer v. toldbetjentkursus 1958; censor v. toldbetjenteksm.

Adr.: Frisersvej 22 D, 2920 Charlottenlund.

Poulsen, Poul Andersen, fhv. førstelærer (R¹. 5/2 1965); medl. af Ribe amtsråd.

Adr.: 8781 Stenderup.

Poulsen, Valentine Valerie Antoinette, konsul, direktør (R¹. 5/3 1965) (B.L.II.4.); f. 12/4 1885 i Paris, datter af skibsreder Guillaume César de Baerdemaecker og hustru Marie Stéphanie, f. Hautekeet; g. 31/5 1910 m. direktør Hans Poulsen (død 1948); udd. i Belgien, Schweiz og England, indtrådte 1903 i familievirksomheden, skibsbefragtnings- og skibsmæglerfirmaet de Baerdemaecker i Gent, hvis ledelse i 1924 overgik t. direktør Hans Poulsen, efter dennes død og efter sønnens død i 1950 overtaget ledelsen af firmaet, eneindehaver s. 1951; fg. dansk konsul i Gent 1950, udnævnt 1952, afsked 1968, formd. f. Groupement des Lignes Régulières, Gent s. 1950. Afgået ved døden 24/11 1968.

Prause, Henning Leonard, kommandør (R¹. 4/10 1966) (H.T.S.); f. 26/1 1918 i Kbhvn., søn af kasserer Gustav Anton Eugen Prause og hustru Elida, f. Johnsen; g. 19/5 1944 m. Lotten P., f. Scheuermann; student 1936, søløjtnant II 1940, I 1941, kaptajnløjtnant 1945, orlogskaptajn 1950, kommandørkaptajn 1955, kommandør 1962, tjenstg. på ministrygere 1940-43, næstkommanderende på torpedobåden Hvalrossen 1943, i marineministeriet 1944-48, v. søminevæsenets radiosektion 1948-50, chef f. patruljefartøjet Søløven 1950, tjenstg. v. søværnets televæsen s. å., chef f. samme og søværnets tele- og signalinspektør 1963-69, chef f. flådestation København s. 1969, studieophold i USA 1951, v. NATO Defence College, Paris 1962, lærer v. søofficersskolen 1947-60; formd. f. Søe-Lieutenant-Selskabet 1948-49, f. Hovedorganisationen af Søofficerer m. fl. og medl. af samrådets best. s. 1967.

Adr.: Strandboulevarden 7, 2100 Kbhvn. Ø.

Prenter, Regin, professor, dr. theol. (R¹. 2/9 1964) (F.Æ.L.5.) (Commandeur de Mérite, Ordre Militaire et Hospitalier de Saint-Lazare de Jérusalem); f. 6/11 1907 i Frederikssund, søn af kommunelærer H. P. C. Prenter og hustru Kirstine, f. Sørensen; student 1925, cand. theol. 1931, manuduktør i Kbhvn. 1931-32, studierejser t. Frankrig, Tyskland, England og Island 1932-35, sognepræst i Hvilsager-Lime 1935-41, 2. res.

kapellan v. Århus domkirke 1941–45, dr. theol. 1944, professor i teologi (dogmatik) v. Århus universitet s. 1945, till. undervisningsass. v. Århus universitet 1939–44; har skrevet: *Kristendom og Kultur*, 1937, Ordets Herredømme, 1941, *Bibelen og vor Forkyndelse*, 1942, *Spiritus Creator*, disputats 1944, amerikansk udg. 1953, tysk udg. 1954, japansk udg. 1965, *Le Saint Esprit et le renouveau de l'Eglise*, 1949, *Galaterbrevet*, 1950, *Vor Forkyndelse, Lov og Evangelium*, 1951, *Ska-belse og Genløsning. Dogmatik I*, 1951, II, 1952, III–IV, 1953, 2. omarb. udg. 1955, 3. udg. 1962, tysk udg. 1958–60, amerikansk udg. 1967, *Ordet og Ånden*, 1952, amerikansk udg. 1965, *Thonismen*, 1953, 2. udg. 1961, *Protestantismen i vor tid*, 1957, 2. udg. 1958, tysk og norsk udg. 1959, finsk udg. 1965, *Der barmherzige Richter*, 1961, *Kirkens tro*, 1964, svensk udg. 1966, norsk udg. 1967, amerikansk udg. 1968, *Kirkens embede*, 1965, *Connaître Christ*, 1966, medudgiver af: *Kirkeaarets Tekster I–II*, 1941–42, *Loven og Evangeliet*, 1942, *Kristendommen og Mennesket*, 1951, *Luthers Skrifter i udvalg*, 1962–64, *Kvinden og kirkens embede*, 1959; medredaktør af tidsskriftet *Kerygma und Dogma* 1954, af *Dansk Teologisk Tidsskrift*, 1962; formd. f. *Studenterkredsen* 1931–32, medl. af best. f. *Dansk-Islandsk Kirkesag s.* 1936, formd. s. 1952, medl. af *Det økumeniske Råd s.* 1948, af *pastoralseminariets direktion s.* 1949, af *Dansk Samlings landsråd* 1945–46, af *Frihedsrådets lokalkomité f. Århus* 1944–45, af *modstandsbevægelsens bykomité f. Århus* 1945, deltaget i *The Anglo-Scandinavian Theological Conference* 1936, 1939, 1947, 1950, 1963, 1965, medl. af *The study department committee of The World Council of Churches* 1946–54, formd. f. *Commission on Worship in Faith and Order* 1961–63 formd. f. *Det lutherske Verdensforbunds teologiskommission* 1950–57, medl. af *sammes eksekutivkomité* 1952–57, næstformd. f. *Det mellemkirkelige Råds danske nationalkomité f. Det Lutherske Verdensforbund s.* 1954, medl. af best. f. *Præstehøjskolen s.* 1964, f. *Århus seminarium s.* 1959, næstformd. s. 1967, formd. f. *Den nordiske kristne Buddhistsmissions hovedkomité s.* 1967, dr. theol. h.c. v. universiteterne i *Strasbourg* 1960, *Reykjavik* 1961, *Lund* 1962, *professeur associé v. Strasbourg universitet* 1961–63.

Adr.: Hellerupvej 8, 8000 Århus C.

Probst, Niels Malte Christoffer, oberstløjtnant (R¹. 20/9 1967) (H.T.H.); f. 13/9 1917 i N. Bjert, Vejle amt, søn af førstelærer Niels Emil Aage Probst og hustru Marie, f. Hansen; g. 11/12 1939 m. Connie Kirsten P., f. Waagepetersen; student 1936, premierløjtnant af artilleriet 1940, kaptajn 1949, frekventeret våbenteknisk kursus 1946–49, oberstløjtnant 1958, chef f. kommandoværkstedet v. *Det danske Kommando, Itzehoe* 1949–51, leder af *ammunitionssektionen v. FKF's beholdningsafd.* 1951–55, i *forsvarsministeriets logistikarbejdsgruppe* 1956–57, leder af *F.K.F.'s beholdningsafds. materielsektion* 1957–62, næstkommanderende v. *H.T.K.'s beholdningsafd.* 1959–68, chef. f. *planlægningssektionen v. Sjællandske Parkområde s.* 1968, frekventeret *ammunitionskursus*

i *USA* 1953; lærer v. fl. fagl. kurser, formd. f. *Ildrætsforeningen HTK s.* 1966, formd. f. *Sjællandske Parkområdes officersforening s.* 1969.

Adr.: Schimmelmansvej 45, 2920 Charlottenlund.

Prætorius, Stephan Henrik, pens. kontorchef, cand. polit. 10/4 1965; f. 6/12 1896 i Sevel, Ringkøbing amt, søn af sognepræst Carl Valdemar Prætorius og hustru Johanne Marie, f. Bruun; g. 14/6 1929 m. Ebba P., f. Arent; student 1915, cand. polit. 1921, midlert. sekr. u. arbejderforsikringsrådet s. å., fast ansat 1922, fuldmægtig u. invalideforsikringsretten 1931, ekspeditionsskr. sst. 1936, fung. kontorchef 1942–44, ekspeditionsskr. u. direktoratet f. sygekassevæsenet 1944, kontorchef i arbejdsdirektoratet m. tjeneste indtil videre i direktoratet f. sygekassevæsenet 1946, kontorchef i direktoratet f. sygekassevæsenet 1948–65, till. knyttet t. *Samfundet og Hjemmet for Vanføre* 1936–56, fung. administrationschef 1942–43; suppleant f. *direktøren f. sygekassevæsenet s. tilforordnet invalideforsikringsretten* 1959–65, revision af *forsikringsselskabernes opkrævning af bidrag t. invalideforsikringsfonden og arbejdsløshedsforsikringen* 1945–65, næstformd. f. *Virum menighedsråd* 1957–61, medl. af *Sorgenfri Kirkekomité* fra 1952 og t. *komitéens arbejde afsluttedes* 1969.

Adr.: Bagsværdvej 248, 2880 Bagsværd.

Rafn, Helge, laboratorieingeniør, cand. polyt. (R¹. 15/5 1968); f. 29/3 1907 på Frbg., søn af departementschef Kund Valdemar Rafn og hustru Emilie Charlotte, f. Blauenfeldt; g. 5/12 1936 m. Inge Neergaard R., f. Faarup; student 1925, cand. polyt. 1932, ingeniør i *KTAS s. å.*, hjælpeingeniør i *post- og telegrafvæsenet* 1932, ingeniør 1938, telegrafingeniør II 1944, I 1951, leder af *telegraflaboratoriet* 1953, laboratorieingeniør s. 1956.

Adr.: Hattensens Allé 6, 2000 Kbhvn. F.

Rahbek, Erik, bankdirektør (R¹. 2/10 1968); f. 22/12 1908, søn af vognstyrer A. P. N. Rahbek og hustru Sørine, f. Mikkelsen; g. 10/9 1937 m. Elisabeth R., f. Krogh; ass. i *Aarhus Privatbank* 1926, fuldmægtig sst. 1937, bestyrer af *bankens sdr. afd.* 1944, kontorchef i *hovedsædet* 1950, underdirektør sst. 1951, vicedirektør 1955, direktør s. 1956 (s. 1967: *Den danske Provinsbank A/S*); formd. f. *Århus Købmandsskole* 1956–60, f. *Handelshøjskolen, Århus s.* 1956, f. *sammes byggeudvalg s.* 1963, medl. af best. f. *A/S Hans Schourup* 1956, formd. s. 1963, medl. af best. f. *Rømerfondet* 1959, formd. s. 1960, medl. af best. f. *Handelsungdommens Uddannelsesfond* 1959, formd. s. 1967, medl. af best. f. *Otto Mønstedts kollegium, Århus* og f. *Det udenrigspolitiske Selskab s.* 1960 formd. f. *tandlægekollegiet, Århus*, medl. af *undervisningsministeriets udvalg af 1962* vedr. *handelshøjskoler* og medl. af *byggeudvalgene f. fl. kollegiebyggerier i Århus*, af best. f. *fl. lokale godgørende institutioner.*

Adr.: Kildegården 15, 8000 Århus C.

Rangel-Nielsen, Aage, amtmand (R¹. 19/12 1964).

Afgået ved døden 8/9 1965.

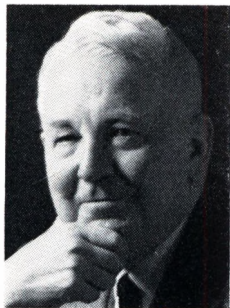

A. P. Ranløv
Direktør, civilingeniør
Virum



N. O. Rasbech
Professor, cand. med. vet.
Lyngby



E. S. Rasmussen
Pens. kontorchef, cand. polit.
Birkerød



V. J. Rasmussen
Direktør
Hellerup

Ranløv, Anton Pedersen, direktør, civilingeniør (R¹. 14/6 1965) (S.V.3¹.); f. 11/1 1899 i Horsens, søn af overbetjent Peder P. Ranløv og hustru Anna, f. Justesen; g. 19/8 1924 m. Esther R., f. Jopp; student 1917, cand. polyt. 1922, ingeniør v. opførelsen af den kgl. mønt på Amager 1922–23, v. Horsens Gasværk 1923, sekr. i Industriraad:t 1929, direktør f. Foreningen af danske Handelsmøller og Handelsmøllernes Fælleskontor s. 1939, till. direktør f. brødkornkontoret f. udenlandsk korn 1939–40, kommitteret i brødkornkontoret f. indenlandsk korn 1940–42; medl. af handelsministeriets mel- og brødnævn 1947–49, af best. f. Nordisk Cerealkemikerforening s. 1948, f. Foreningen af danske Handelsmøller s. 1965, medl. af landbrugets kornnævn s. 1965, vicepræsident (Scand.) Ass. International de Meuneri 1965, medl. af Akademiet for de tekniske Videnskaber s. 1956, medl. af Frbg. kommunalbest. 1950–54 (Kons. Folkeparti), medl. af best. f. A/S Alboats 1952, f. A/S Shipping Agencies 1963 m. fl.

Adr.: Hummeltoftevej 133, 2830 Virum.

Rasbech, Niels Ole, professor, cand. med. vet. (R¹. 19/2 1968); f. 11/4 1917 i Gjerlev, Randers amt, søn af proprietær Johan Rasbech og hustru Olga Christiane, f. Olesen; g. 1/10 1948 m. Mette Abalone Birgitte R., f. Bie; student 1936, cand. med. vet. 1943, praktisk dyrlægevirksomhed 1943–44, ass. v. Landbohøjskolen 1944, kst. professor i gynækologi og obstetrik 1951, udnævnt 1953, studierejser t. USA 1947–48, Skotland-England 1949, 1954, 1955, Holland 1952, 1955, 1962, 1963, Irland 1955, Tyskland 1954 og 1962, USSR 1954 og 1965; har udgivet lærebøger i husdyrenes artificielle insemination og veterinær obstetrik samt afhandlinger om husdyrenes ufrugtbarhedsproblemer og dyrbfrysning af pattedyrsperma; medl. af FAO's internationale komité vedr. ufrugtbarhed hos husdyr 1954–64, af statens alm. videnskabsfonds kommission f. veterinær- og jordbrugsvidenskaberne 1956–62, udsendt af FAO s. rådg. f. regeringen i Syd-Rhodesia 1956 og 1957–58, medl. af best. f. Fond af 13. juli 1873 i Veterinærvidenskabens Fremme 1958, delegeret v. FAO's internationale konference om uddannelse af veterinærer,

London 1960, korresp. medl. af Società Italiana per il Progresso della Zootecnica, Milano 1960, medarbejder v. J. Richter/R. Götze: 1960, Tiergeburtshilfe, rådg. f. den portugisiske regering i Angola vedr. kunstig insemination af husdyr 1961, formd. f. best. f. Dyrlæge Hans Peter Christensens Mindelegat 1961, delegeret v. den u. Communauté Economique Européenne C.E.E. oprettede Comité de Liaison des Vétérinaires 1962, medl. af landbrugsministeriets samordningsudvalg vedr. udbygning af veterinær- og landbohøjskolen i Kbhvn. og etabl. af ny veterinær- og landbohøjskole i Odense 1962, medl. af rådet f. tekn. samarbejde m. udviklingslandene 1962, af best. og forretningsudvalg f. Foreningen til Dyrenes Beskyttelse i Danmark 1963, formd. f. det af Biocentralen nedsatte udvalg vedr. husdyrproduktionen og milieu 1963, medl. af statens tekn.-videnskabelige fond 1967–68, af Den internationale komité f. Husdyrproduktionskongresser 1968.

Adr.: Dyrehavegårdsvej 36, 2800 Lyngby.

Rasmussen, Axel Heidemann, overklitfoged (R¹. 23/9 1965).

Afgået ved døden.

Rasmussen, Ejner Sehested, pens. kontorchef, cand. polit. (R¹. 11/4 1967); f. 17/5 1897 i Ryslinge, Svendborg amt, søn af købm. Knud Carl Rasmussen og hustru Caroline Sofie, f. Sehested; g. 10/11 1945 m. Edith Johanne Marie R., f. Olsen; student 1915, cand. polit. 1922, sekr. i Arbejderforsikringsrådet s. å., fuldmægtig i arbejdsdirektoratet 1933, ekspeditionssekr. i direktoratet f. sygekassevæsenet 1943, leder af arbejds- og fabriksstilsynets sociale kontor 1948–53, kontorchef i invalideforsikringsretten 1951, i arbejdsdirektoratet 1953–67, till. lærer v. Den sociale Højskole 1952–64, v. civilundervisningen f. soldater 1951–53, statens revisor vedr. forsikringselskabers opkrævning af arbejdsgiverbidrag til invalideforsikring og arbejdsløshedsforsikring 1933–43 og 1953–67.

Adr.: Æblerosestien 7 B, 3460 Birkerød.

Rasmussen, Jens Viggo, fhv. telefondirektør, civilingeniør (R¹. 12/8 1966); f. 1/5 1897 i Sand-



H. E. Raun
Afdelingsingeniør,
cand. polyt.
Klampenborg



L. R. Ravnbøl
Oberstløjtnant
Kbhvn. V



A. G. Reitel
Justitssekretær, cand. jur.
Kbhvn. V



M. Rosenløv
Oberst
Klampenborg

by, Holbæk amt, søn af smedemester J. P. Rasmussen og hustru Anna Kathrine, f. Johansen; g. 8/7 1926 m. Agnete R., f. Nyholm; student 1915, cand. phil. 1916, cand. polyt 1921, ingeniør v. Jydsk Telefon-Akts. 1921, afdelingsingeniør sst. 1942, direktør f. Fyns kommunale Telefonselskab 1949-67; formd. f. Foreningen af Ingeniører ved Jydsk Telefon-Akts. og medl. af best. f. Landsforeningen af Ingeniører ved Telefonselskaberne i Danmark 1936-48, medl. af det u. telefontilsynet nedsatte samordningsudvalg, af best. f. Teleteknisk Forskningslaboratorium, medl. af repræsentantskabet f. Dansk Arbejdsgiverforening 1949-62, af best. f. Foreningen Nordens Odense afd. 1954-64, formd. 1955-58 og 1961-64.

Adr.: Langelinie 23, 5000 Odense.

Rasmussen, Mads Peter, konsul (R¹. 1/1 1966).
Adr.: Brisbane, Australien.

Rasmussen, Viggo J., direktør (R¹. 23/4 1965) (It.F.3.) (S.V.3.); f. 20/1 1915 i Ålborg, søn af barbermester Carl Adolf Rasmussen og hustru Antonie, f. Andersen; g. 5/3 1939 m. Lydia R., f. Hansen; realeksm. 1931, handelsudd. 1931-32, HD 1944 (forretningsorganisation og driftsøkonomi), elev i Det danske Luftfartselskab 1932, ass. sst. 1934, volontør i Imperial Airways Ltd., London 1937, frekventeret Den danske Købmandsskole, London s. å., overass. i Det danske Luftfartselskab 1938, sekr. sst. 1942, trafikinspektør 1945, underdirektør 1947, direktør i Scandinavian Airlines System 1950-62, till. direktør f. SAS-Invest A/S 1955-62, direktør i A/S De forenede Bryggerier 1962, adm. direktør s. å.; tildelt Kgl. Dansk Aeroklubs ærespokal f. 1955; viceformd. f. International Air Transport Association 1954-57, formd. f. best. f. A/S Grønlandsfly 1960-62, medl. af Akademiet for de tekniske Videnskaber s. 1961, viceformd. f. Bryggeriforeningen s. 1962, medl. af best. f. Tuborgfondet s. 1962, af repræsentantskabet f. Privatbanken i Kbhvn. A/S s. 1964, af Industriraadet s. 1965, medl. af best. f. A/S Det Danske Kølehus s. 1968, f. Cold Stores Holding A/S s. 1968, f. Den Kjøbenhavnske Sø-Assurance-Forening Ltd. s. 1968 og f. Nordisk Gjenforsik-

ring A/S s. 1968, medl. af best. f. fl. erhvervselskaber.

Adr.: Lundegårdsvej 2, 2900 Hellerup.

Raun, Herulf Eigel, afdelingsingeniør, cand. polyt. (R¹. 24/5 1966); f. 17/1 1904 på Frbg., søn af direktør Jacob Raun og hustru Jenny, f. Sørensen; student 1923, cand. polyt. 1929, ingeniør i fa. Højgaard & Schultz, Kbhvn. s. å., egen virksomhed i Kbhvn. 1935-37, studieophold i USA 1937, tekn. konsulent i socialministeriet 1937, afdelingsingeniør i arbejdsministeriet s. 1947; medl. af best. f. A/S Dampskibsselskabet Svendborg s. 1944, A/S Bådarten Lyngby-Farum 1944-66 og Foreningen Fregatten Jyllands Venner s. 1936.

Adr.: Vermehrensvej 7, 2930 Klampenborg.

Ravnbøl, Leif Ravn, oberstløjtnant (R¹. 2/2 1968) (H.T.H.) (Fi.Fr.4. m. sv.) (Fi.M.M. 1941-45) (Fi.T.-DN.); f. 16/5 1915 i Slagelse; g. m. Ida R., f. Herschend; sekondløjtnant i livgarden 1936, premierløjtnant i rytteriet 1940, kaptajn-løjtnant sst. 1946, ritmester 1949, oberstløjtnant 1957, frekventeret kursus i USA 1951-52, tjenstg. v. HQ's AFNORTH, Norge 1955-59, chef f. 5., 4. og 1. trainafd. 1959-69, f. 9. trainbataljon s. 1969.

Adr.: Madvigs Allé 9, 1829 Kbhvn. V.

Reimann, Mogens Valdemar, auditør (R¹. 4/10 1965).

Adr.: Aurehøjvej 6, 2900 Hellerup.

Reitel, Alfred Gottlieb, justitssekretær, cand. jur. (R¹. 9/6 1966); f. 17/10 1904 på Frbg., søn af bankbestyrer Jørgen Rasmussen og hustru Olga, f. Gothknecht; g. 22/6 1940 m. Amalie R., f. Friis Olsen; student 1932, ansat på rederi- og handelskontor 1920-31, translator i spansk 1933, cand. jur. 1939, sekr. i østre landsret 1939-45, sagfører 1945 (beskikkelsen deponeret 1945), sekr. f. ankenævnet f. sager ang. landsforræderi m. v. 1945-54, till. protokolsekr. i højesteret 1945-48, justitssekr. sst. s. 1949, f. den særlige klageret s. å.; medl. af best. f. Gustav Packalin's mindefond s. 1956, sekr. f. Kong Christian X's fond s. 1949, etc.

Adr.: Gl. Kongevej 130, 1850 Kbhvn. V.

Ridder, Johannes Christian, fhv. forstander (R¹. 4/10 1965); f. 8/10 1895 i Rønne, søn af parcelist Chr. Ridder og hustru Cathrine, f. Jensen; g. 4/8 1922 m. Hansa R., f. Hansen; udd. v. landbrug, frekventeret Børnholms Højskole og Tunc Landbrugsskole, cand. agro. 1919, HD 1925, studieophold i Bonn 1929–30 og 1930–31, studierejse t. Tyskland og Schweiz 1922, Norge, Sverige og Finland 1926, England 1928, Holland, Belgien og Tyskland 1939, USA 1950; lærer v. Tunc Landboskole 1919–20, konsulent i planteavl og regnskabsføring f. Ringkøbingegnens landboforeninger 1921, ass. v. det landøkonomiske driftsbureau 1922, fuldmægtig sst. 1925, kontorchef 1942, forstander 1945–65; har skrevet: Landbrugets Produktionsøkonomi og Driftsforhold, 1952, 2. udg. 1958, Landbrugets Driftsøkonomi, 1963, till. bureauets årlige beretninger og artikler i fagl. tidsskrifter; medarbejder v. Landbrugets Ordbog m. fl. håndbøger; medl. af redaktionsudvalget f. Ugeskrift for Landmænd 1931–48 og 1951–59, medl. af best. f. den danske afd. af Nordiske Jordbrugsforskeres Forening 1942–55, f. Kbhvn.s Amts Landboforening 1949–57, medl. af Det kgl. danske Landhusholdningsselskabs bestyrelsesråd 1950, præsident 1957–65, formd. f. Samvirksomheden for landbrugsfagligt oplysningsarbejde 1957–65, medl. af repræsentantskabet f. statens byggeforskningsinstitut 1951, af landbrugsministeriets OEEC-udvalg 1953–65, censor i landbrugsøkonomi v. Landbohøjskolen 1945–70, medl. af Akademiet for de tekniske Videnskaber s. 1954, undervisningsministeriets landbrugskyndige revisor f. legatstiftelsen Sophienborg Læregaard og Strødam s. 1954, medl. af best. f. Brødrene Reebergs legat s. 1958, f. Landbrugsmuseet s. 1967.

Adr.: Storkebakken 16, 2400 Kbhvn. NV.

Riisgaard, Knud Otto, amtsforvalter, cand. polit. (R¹. 6/11 1965); f. 30/11 1906 på Frbg., søn af stiftsprovst Carl Riisgaard og hustru Thyra, f. Aac; g. 1937 m. Edel R., f. Hansen; student 1925, cand. polit. 1931, sekretæraspirant i hovedrevisoraterne s. å., fuldmægtig sst. 1939, ekspeditionssek. 1946, amtsforvalter i Varde 1952, i Næstved s. 1962.

Adr.: Frihedsvej 25, 4700 Næstved.

Roesen, August, departementschef (R¹. 5/3 1966).

Adr.: Rude Vang 72, 2840 Holte.

Roikjer, Folke, rektor (R¹. 13/12 1966); f. 4/9 1908 i Kbhvn., søn af kgl. svensk hoffotograf Victor Roikjer og hustru Maja, f. Maale; g. 20/10 1937 m. Gudrun R., f. Wrisberg; student 1927, cand. mag 1934, timelærer v. Gl. Hellerup gymnasium s. å., adjunkt sst. 1939, lektor 1952, rektor f. Virum statsskole s. 1957, till. lektor i dansk v. Lunds universitet og Stockholms Högskola 1939–40; har udgivet skolebøger i svensk og norsk; formd. f. Statsskolernes Lærerforening og medl. af best. og forretningsudvalg f. Gymnasieskolernes Lærerforening 1945–59, af sammes bestyrelser 1962–67, formd. f. Statsskolernes Rektorforening 1960–66, f. Gymnasieskolernes Rektorforening

1964–66, medl. af best. f. Danske Statsebedsmænds Samråd 1946–49 og 1951–60, af forretningsudvalget f. Dansk Forening for nordisk Sprog-røgt 1941–49, af Landsudvalget f. Skoleidræt 1946–56, af dansk sprognævn 1958–67, af repræsentantskabet f. Dansk Kulturfilm 1950–59, af Fællesrådet f. danske Tjenestemand- og Funktionsorganisationer 1956–59, af repræsentantskabet f. Dansk Skolescene 1949–66, f. Foreningen Norden s. 1963, formd. f. fordelingsudvalget f. 1. gymnasieklasserne i hovedstadsområdet s. 1963, medl. af fl. kommissioner og udvalg u. undervisningsministeriet.

Adr.: Fuglsangvej 70, 2830 Virum.

Rose, Jørgen Peter, oberstløjtnant (R¹ 2/2 1965).

Rosenberg, Moritz Jacobi, direktør, cand. polit. (R¹. 15/2 1968); f. 28/3 1909 i Holsted, Ribe amt, søn af trafikkontrollør A. C. M. E. Rosenberg og hustru Marie Caroline, f. Nielsen; g. 1° 11/9 1937 m. Else Maltha-Rasmussen, f. Rønberg, ægteskabet opløst, g. 2° 28/5 1966 m. Birgit R., f. Ermler; student 1927, praktisk udd. i private virksomheder 1927–30, ansat i centraladministrationen 1930–40, i Kbhvn.s kommune 1940–41, i Odense kommunes bogholderkontor 1941–42, cand. polit. 1942, ekspeditionssek. i Tikøb kommune 1942–45, sek. i Håndværksrådet 1945, fuldmægtig sst. 1947, kontorchef 1949, merkantil direktør 1954, adm. direktør 1966; har skrevet: artikler om økonomi og håndværksforhold i den inden- og udenlandske fagpresse og i dagspressen, till. De europæiske Fællesmarkeder og deres konsekvenser, 1958, Odense Snedkerlaugs Historie 1934–59, 1959; ansv. redaktør af Håndværksrådets tidsskrift 1949–51, af Karosseri-Tidende 1956–59, af Karosseri-Bladet 1959, redaktør af tidsskriftet Karossen 1951–56; dansk repræsentant v. Den internationale Erhvervsunion (IGU) 1949–51 og s. 1966, medl. af repræsentantskabet f. Dansk Nationalkomité for rationel Organisation 1949–61, af forretningsudvalget f. Motorbranchens Fællesråd 1949, af sammes sekretæruddvalg 1950, medl. af toldrådet 1951–57, af handelsministeriets kommission ang. kvalitetsmærkning m. v. 1951–56, af Erhvervenes Udstillingsudvalg 1951, medl. af handelsministeriets rådg. metaludvalg 1951–53, af udenrigsministeriets udvalg til fremme af dansk eksport 1953–54, af sammes udvalg vedr. Danmarks økonomiske samarbejde med andre lande 1954, medl. af skolenævnet f. Sortedam gymnasium 1954, formd. 1966, medl. af finansministeriets toldforhandlingsudvalg 1955, af træeksportudvalget 1955–67, af det danske udvalg f. Nordisk økonomisk Samarbejde 1956, af Dansk Varedeklarations-Nævn 1957, af statens eksportkreditudvalg 1957–60, af best. f. Akademisk Fægteklub 1957, formd. 1958–62, næstformd. s. 1962, medl. af handelsministeriets udvalg vedr. revision af eksportkreditforeningen 1958–59, af eksportkreditrådet, af finansministeriets udvalg vedr. EFTA's oprindelsesregler m. v., handelsministeriets rådg. udvalg vedr. eksportfremmende foranstaltninger 1960, finansministeriets udvalg vedr. rationalisering af toldbehandlingen 1961, udenrigsministeriets udvalg vedr. Danmarks er-

hvervsmæssige forbindelse m. andre lande s. å., af finansministeriets udvalg vedr. omsætningsafgift på byggematerialer 1963-65, vedr. håndværkernes omsproblemer 1963-67, af komitéen f. udstillinger i udlandet 1963, medl. af rådet for teknisk samarbejde med udviklingslandene, af handelsministeriets produktivitetsudvalg, boligministeriets produktivitetsudvalg, Erhvervenes skatteudvalg, kommissionen t. undersøgelse af håndværkets og den mindre industris forhold 1966-69, af toldkommissionen 1967, generalsekr. f. Nordisk Håndværksråd og medl. af repræsentantskabet f. Danmarks Turistråd 1968, medl. af talr. danske handelsdelegationer vedr. handelsaftaler m. andre lande s. 1950.

Adr.: Sølvgade 36, 1307 Kbhvn. K.

Rosenlund, Johannes, kontorchef (R¹. 15/3 1967) (H.T.S.); f. 18/1 1910 i Fåborg, søn af manufakturhandler Johan Hansen og hustru, f. Rosenlund; g. 11/10 1933 m. Erika Marie R., f. Nielsen; realeksm. 1925, kontorudd. i Odense Ægforretning, Fåborg 1926-30, kontorkonstabel i søværnet 1931, kontorass. i søartilleriet 1932, ass. sst. 1935, kontorfuldmægtig i søværnet 1941, fuldmægtig sst. 1947, i marineministeriet 1949, i forsvarsministeriet 1950, ekspeditionssekr. sst. 1954, kontorchef s. 1960; sekr. bl. a. i Kofoed-kommissionen af 29/6 1950, medl. af fl. udvalg, lærer v. søværnets officersskole og søværnets fenrikskole.

Adr.: Randbølvej 6, 2720 Vanløse.

Rosenlöv, Mogens, oberst (R¹. 18/4 1966) (Ty. F.R.F. 2³.); f. 4/9 1917 på Frbg., søn af oberst Knud Holger Rosenlöv og hustru Bodil, f. Jensen; g. 29/9 1946 m. Bitten R., f. Fahrendorff; student 1935, premierløjtnant 1939, kaptajnløjtnant 1945, kaptajn 1948, oberstløjtnant 1956, oberst 1963, frekventeret generalstabskursus 1946-47, Command & General Staff College, Kansas 1949-50, tjenstg. v. SHAPE, Paris 1951-53, i hærstaben 1955-59, bataljonschef v. Slesvigske fodreg. 1959-60, frekventeret NATO Defence College, Paris 1961, chef f. 1. sjællandske brigade 1963, forsvarsattaché v. den danske ambassade, Bonn 1963-66, chef f. forsvarsakademiet s. 1966, till. lærer i strategi på forsvarsakademiets generalstabskursus 1954-59 og 1961-63; redaktør af Militært Tidsskrift 1958-63; formd. f. Det krigsvidenskabelige Selskab s. 1966.

Adr.: Tårnbæk Strandvej 109, 2930 Klampenborg.

Rosing, Peter Lars Nikolaj, seminarielærer, MF (R¹. 10/6 1964); f. 4/4 1912 i Sukkertoppen, Grønland, søn af fanger Svend Peter Salomon Rosing og hustru Kirstine Karoline Cicilie, f. Lyberth; g. 24/2 1935 m. Maria Ane Bodil R., f. Lyng; lærereksm. fra Godthåb seminarium 1932, videreudd. på Winthers seminarium, Silkeborg 1932-34, hjælpelærer i Højby Fyn 1933, andenlærer på Julianehåb drenge-efterskole 1934-36, på drenge- og pige-efterskoler i Egedesminde 1936-43, seminarie- og realskolelærer i Godthåb s. 1943; har udgivet: retskrivningssystem i det grønlandske sprog for barneskolen 1.-4. klasse, 1945; medl. af Nordgrøn-

lands landsråd 1938-39, formd. f. kommunalbest. i Godthåb 1951-55, medl. af folketinget s. 1959, formd. f. Forsamlingshusforeningen i Egedesminde 1939-43, medl. af best. f. Foreningen Godthåb Forsamlingshus 1943-58, f. forlaget Grønlands Folkeoplysning 1953-57, f. Grønlands Forlag 1957-58, medl. af sprog- og retskrivningsudvalget s. 1953, af Grønlands kulturelle råd og radiostyrelsen 1958-59, af stednavneudvalget s. 1960, af Grønlandsudvalget af 1960 1960-64, af Grønlandstillægsnævnet s. 1964, af Grønlandsrådet s. å., formd. f. programudvalget f. Grønlands radio.

Adr.: Grønnevej 1, 2830 Virum.

Rossell, Børge Hancke, stiftamtmand, cand. jur. (R¹. 19/12 1967); f. 2/10 1910 i Årup, Odense amt, søn af realskolelærer J. P. Rossell og hustru Johanne Maria, f. Hancke; g. 24/9 1938 m. Lise R., f. Jørgensen; student 1930, cand. jur. 1937, fung. sekr. i indenrigsministeriet s. å., udnævnt 1940, fuldmægtig 1946, ekspeditionssekr. 1950, kontorchef 1959, stiftamtmd. over Kbhvn.s, Helsingør og Roskilde stifter s. 1965, amtmd. over Roskilde amt 1965-70 og amtmd. over Kbhvn.s amt s. 1965; formd. f. byudviklingsudvalgene f. Roskilde, Køge og Roskilde amts trafikudvalg 1965-70, medl. af best. f. Det danske Bibelselskab, f. Kristelig Forening for børneforsorg og f. Kristeligt Pressebureau, formd. f. det storkbhvn. egnspanråd, medl. af repræsentantskabet f. Kofoeds skole og medl. af FDF's forbundsråd, patron f. Skt. Petri tyske kirke, Kbhvn.

Adr.: Strandvejen 841, 2930 Klampenborg.

Rostrup, Ejvind Lund, oberstløjtnant (R¹. 27/5 1968).

Adr.: Søhuse 12, 2880 Bagsværd.

Rostrup, Haavard, museumsdirektør, dr. phil. (R¹. 10/9 1968) (M.T.Kha.) (B.K.6.) (F.O.I.P.) (F. Æ.L.3.); f. 29/10 1907 i Kbhvn., søn af sceneinstruktør, dr. phil. Egill Rostrup og hustru Oda, f. Clausen; g. 1^o m. Tut R., f. Fog, ægteskabet opløst, g. 2^o 14/4 1954 m. Vibeke R., f. Sjørring; student 1925, mag. art. 1935 (kunsthistorie), dr. phil. 1946, ass. v. Glyptotekets bibliotek 1928, bibliotekar og ass. v. den moderne afd. sst. 1932, museumsinspektør II 1936, I 1942, overinspektør 1965, till. direktør f. Ordrupgårdsamlingen 1957, studierejser t. Tyskland, Frankrig, Spanien, Italien og Grækenland; tildelt Klein-prisen 1958; har skrevet: Franske Portrætbuster fra det XVIII Aarhundrede, 1932, Ebba Carstensen, 1937, Franske Billedhuggere fra det 19. og 20. århundrede, 1938, Gerhard Henning, 1939, Claude Monet et ses tableaux dans les collections danoises, 1941, Millet, 1941, Houdon, 1942, Billedhuggeren H. W. Bissen 1798-1868, I-II, disputats 1945, Gottfred Eickhoff, 1949, Henrik Starcke, 1950, J. Gudmundsen-Holmgreen, 1952, Harald Giersings Tegninger, 1957, Gerhard Hennings Tegninger, 1959, Ole Kielberg 1960, Gottfred Eickhoffs Tegninger, 1968; har udgivet: Spaniens Malerkunst, 1940, Lidt om Skulptur af Kai Nielsen, 1949, till. afhandlinger i danske og udenlandske tidsskrifter om kunstneriske emner; har arrangeret udstillinger af fransk



P. L. N. Rosing
Seminarlærer, MF
Virum



H. Rostrup
Museumsdirektør, dr. phil.
Charlottenlund



H. Raaschou-Nielsen
Læge
Kbhvn. Ø



J. O. Sagild
Direktør
Hellerup

kunst, bl. a. Levende Farver, 1950, Raoul Dufy, 1953, Franske Portrætter, 1960 og Pierre Soulages, 1963; medl. af best. f. Foreningen Fransk Kunst s. 1932, formd. 1949–62, medl. af best. f. Société d'Entraide des Membres de la Légion d'Honneur, Section danoise s. 1956.

Adr.: Vilvordevej 110, 2920 Charlottenlund.

Rugholm, Thøger, provst (R¹. 14/6 1965), f. 19/5 1896 i Sterup, Hjørring amt, søn af gård ejer Lars Chr. Rugholm og hustru Marie Hansine, f. Hansen; g. 22/12 1925 m. Inger R., f. Kjædegaard; lærereksm., Ranum 1918, lærer v. Frbg. skolevæsen 1919–28, student 1920, cand. theol. 1928, sognepræst i Mårslet 1928–63, till. provst i Hads-Ning herreders provsti 1933–63; till. lærer v. Testrup højskole 1936–63; har skrevet: Mårslet sogns historie, har udg.: En Vendelboslæggt, 1949, Slægten Dahl fra Aarhus Mølle, Århus Stifts årbøger 1965; medl. af skoledirektionen i Århus amtsrådskreds 1940–58.

Adr.: Emiliehøj 10, 8270 Højbjerg.

Raaschou, Hans Georg, direktør (R¹. 8/7 1967).
Adr.: St. Kongensgade 118, 1264 Kbhvn. K.

Raaschou-Nielsen, Herluf, læge (R¹. 9/3 1966) (M.T.Kha); f. 29/12 1902 på Herlufsholm, søn af rektor Henrik Raaschou-Nielsen og hustru Nelly, f. Andersen; g. 1° 5/7 1929 m. Sigrid R-N., f. Krenchel, ægteskabet opløst, g. 2° 20/8 1955 m. skuespillerinden Randi Michelsen; student 1920, cand. med. 1929, hospitalsudd. i Kbhvn. og provinsen 1929–34, huslæge v. Det kgl. Blindeinstitut 1938–68, v. Det kgl. Døvstummeinstitut, Kbhvn. s. 1938, till. praksis i Kbhvn. s. 1932; tildelt Mefaprisen 1963; medl. af best. f. Sygekasselægernes Organisation 1937–56, formd. 1947–50, medl. af best. f. Det medicinske Selskab, Kbhvn. 1939–45, f. Kbhvn.s Lægeforening 1940–50 og 1954–57, medl. af sundhedsstyrelsens specialistnævn 1940–67, formd. 1947–67, tilforordnet retslægerådet s. 1951, till. sagkyndig i alm. lægepraksis sst. s. 1959.

Adr.: Østerbrogade 104, 2100 Kbhvn. Ø.

Raavad, Karl Børge, ambassadør (R¹. 11/3 1965).

Adr.: Royal Danish Embassy, Kuala Lumpur, Malaysia.

Sagil, Jens Otto, direktør (R¹. 25/1 1964); f. 9/8 1899 i Kbhvn., søn af snedkermester Carl Sørensen og hustru Nicoline, f. Møller; g. 7/10 1922 m. Anna Edith S., f. Hanssen; realeksm. 1916, ansat i forsikringsfa. Aage Bramsen, Kbhvn. s. å., kontorchef i Forsikrings-Akts. Dannevirke, Fredericia 1919, i Forsikringsakts. Nye Danske af 1864 1921, sekr. sst. 1928, underdirektør 1933, medl. af direktionen 1946–65, till. direktør i Forsikringsakts. Nye Danske Liv 1946–65; medl. af best. f. Reassurance-Compagniet Salamandra A/S s. 1935, formd. s. 1955, medl. af best. f. Genforsikrings-Akts. Rossia 1936–63, formd. 1955–63, medl. af best. f. Alm. Assuranceselskab af 1896 A/S 1936–63, f. A/S Primora s. 1933, f. Kreditfinansierings-Kompagniet s. 1942, f. Dansk Factoring A/S 1965–69, f. Forsikrings-Akts. Trekroner 1940–42, f. Forsikringsforeningen 1938–42, formd. f. best. f. Dansk Brandforsikringspool 1940–48, medl. af repræsentantskabet f. Borgervennen af 1788, 1934–68, af Assurandør-Societetets komité 1947–65, af best. f. Europæisk Vare- og Rejsegodsforsikring A/S s. 1949, af forvaltningsnævnet f. Krigsforsikringen af Landbrugets løsøre 1949–59, f. Krigsforsikringen af Løsøre 1952–59, medl. af best. f. Forsikrings-Akts. Dannevirke, Fredericia s. 1953, f. Dansk Driftstabsforsikring A/S s. 1953, f. Forsikringsforeningens Understøttelses-selskab s. 1952, medl. af Dansk Tarifforeningens komité 1953–65, af best. f. Constellation Insurance Company, New York og af selskabet Advisory Board 1962–64, medl. af best. f. Centraalkontoret for Dansk Brandskadestatistik 1954–65, f. Danske Forsikringsselskabers Forhandlings-Organisation 1956–65, f. Dansk Atomforsikrings Pool 1957–64, f. Indbrudstyverforsikrings-A/S Danmark, Roskilde 1964–69.

Adr.: Eggervvej 36, 2900 Hellerup.

Salomon, Harald, billedhugger, fhv. medaillør (R¹. 25/6 1968) (M.T.Kha.) (N.St.O.3¹.); f. 8/5 1900 i Oslo, søn af direktør Simon Salomon og

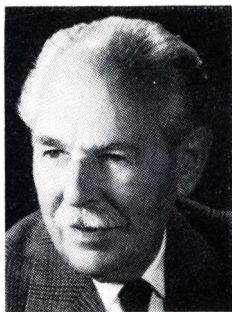

H. Salomon
Billedhugger, fhv. medaillør
Virum



H. H. Sass
Stabsdyrlæge, veterinær-
inspektør
Birkerød



C. A. baron Schaffalitzky de Muckadell
Afdelingsingeniør,
cand. polyt.
Gentofte



J. J. greve Scheel
Oberst
Virum

hustru Johanna, f. Eisenstein; g. 21/3 1925 m. Else S., f. Magnussen; elev af billedhuggeren A. Bundgaard 1916–19, afgang fra akademiet 1927, till. medaillørass. v. Den kgl. Mønt 1925, undermedaillør sst. 1927, medaillør 1933–68, studierejser t. Italien, Frankrig, Holland, Belgien og Grækenland; tildelt bronemedalje v. den internationale medaljeudstilling, Madrid 1951, sølvmedalje v. den internationale medaljeudstilling, Cleveland, Ohio 1964; har udstillet på Charlottenborg s. 1920, på Kunstnernes efterårsudstilling og på Kunstnernes Høstudstilling, Oslo 1924, på medaljeudstillinger i Madrid, Paris, London, Cleveland, Stockholm, Wien, Antwerpen, Rom, Haag og Athen; arbejder: portrætter, figurer og dyreskulpturer i marmor, bronze og stentøj, Danmark: mønter og officielle medaljer, mindemedaljer, videnskabelige prismedaljer, portrætrelieffer, bl. a. af det forrige og det nuværende kongepar (Frederiksberg rådhus) samt v. fl. officielle og private institutioner, repræsenteret v. div. museer i Danmark, Sverige, Norge, Island og Amerika.

Adr.: Skovtoftebakken 1, 2830 Virum.

Sass, Helge Hunæus, stabsdyrlæge, veterinærinspektør (R¹. 6/7 1967); f. 4/9 1913 i Kbhvn., søn af overofficiant Georg Sass og hustru Betty, f. Hunæus; g. 15/5 1940 m. sygeplejerske Ingeborg S., f. Sørensen; veterinærrekm. 1938, dyrlæge i veterinærdirektoratet og v. statens veterinære forsøgsstation f. virus sygdomme, Lindholm s. å., reservedyrlæge i hæren 1939, ass. v. Veterinær- og Landbohøjskolen klinik f. mindre husdyr s. å., v. ambulatorisk klinik 1941, reservedyrlæge v. højskolens kirurgiske klinik 1944–46, overdyrlæge i hæren 1946, dyrlæge u. Birkerød kommune s. 1947, stabsdyrlæge 1955, chef f. hærens dyrlægekorps 1955–65, t. rådighed f. forsvarrets intendanturkorps 1963, veterinærinspektør i samme 1965–67, t. rådighed f. forsvarsministeriet m. tjeneste s. veterinærinspektør i forsvarsministeriets forvaltningsdirektorat 1967–70, t. rådighed f. forsvarrets intendanturkorps og veterinærinspektør i forsaret 1970; har skrevet: artikler om militær veterinære emner, medforfatter af: Klinikeren – en veterinærklinisk

opslagsbog, 1946, Den danske Hærs Veterinærtjeneste gennem Tiderne, 1961, Den danske Dyrlægestand, 1966; censor v. veterinærrekm. s. 1947, lærer v. intendanturkorpssets skole 1949–58, v. hærens officersskole 1950, v. forsvarsakademiet 1955, formd. f. Veterinærmedicinsk Forening 1935–36, f. Kbhvn.s Dyrlæge-Selskab s. 1956, medl. af best. f. Specialpraktiserende Dyrlægers Forening 1958–62, f. Veterinærhistorisk Samfund s. 1966, formd. s. 1967, æresmedl. i Skånska Veterinärföreningen s. 1968, medredaktør af Den danske Dyrlægeforenings lommebog 1961–63 og 1965–70 og af Dansk veterinærhistorisk Årbog s. 1963.

Adr.: Søvang 14, 3460 Birkerød.

Scavenius, Jørgen Ove Brønnum, ambassaderåd, cand. jur. (R¹. 1/1 1966) (Fi.H.R.3¹.) (Stb.Kron.M.E.II.); f. 31/3 1917 i Kbhvn., søn af direktør Carl Scavenius og hustru Bertha Henriette, f. baronesse Zytphen-Adeler; g. 11/10 1958 m. Inge S., f. Petersen; student 1936, cand. jur. 1944, fung. sekr. i udenrigsministeriet s. å., udnævnt 1947, legationssekr. i Warszawa 1948, sekr. i udenrigsministeriet 1951, ambassadesekr. i London 1952, sekr. i udenrigsministeriet 1954, fuldmægtig s. å., ambassadesekr. i Washington 1960, ekspeditionssekr. i udenrigsministeriet 1962, kontorchef sst. 1965, ambassaderåd i Berlin 1969.

Adr.: Marediget 2, 2920 Charlottenlund.

Schaffalitzky de Muckadell, Carl Adolph baron, afdelingsingeniør, cand. polyt. (R¹. 12/1 1968); f. 28/2 1904 på Brobygård, Svendborg amt, søn af lensgreve Albrecht C. C. L. Schaffalitzky de Muckadell og hustru Charlotte C. S., f. Cederfeld de Simonsen; g. 16/3 1927 m. Karen S. de M., f. Kragelund; student 1921, cand. polyt. 1927, ingeniør i fa. Kampmann, Kierulf & Saxild og i fa. Saabye & Lerche, Tyrkiet 1927–28, ekstrainingeniør i DSB 1928, afdelingsingeniør og leder af VVS kontoret sst. 1953; Chevalier Commandeur Noble de Mérite (Saint Lazare de Jerusalem) 1968; medarbejder v. »De danske Statsbaner 1847–1947«, 1947; medl. af best. f. Lindevangs-Hjemmet s. 1940, f. Den grønlandske Kirkesag s. 1939, formd.



T. Schelle
Vicepræsident, cand. jur.
Søborg

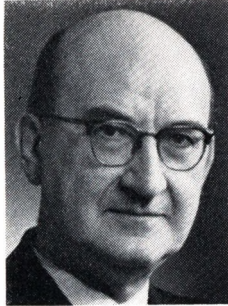

K. Schibsbbye
Professor, dr. phil.
Kbhvn. S



**A. K. Schiøttz-
Christensen**
Chefredaktør, adm. direktør
Alborg



E. V. Schmidt
Chefredaktør
Risskov

f. den årlige Ydre-Missions-Uge i Kbhvn. 1939–69, medl. af best. og kasserer f. Kong Christian IX og Dronning Louises asyl, Ordrup 1946–62, medl. af Ordrup menighedsråd 1945–65.

Adr.: Bernstorffsvænet 15, 2820 Gentofte.

Scheel, Jørgen Jacob greve, oberst (R¹. 29/6 1966) (H.T.H.); f. 9/2 1916 på Gl. Ryomgård, Randers amt, søn af lensgreve J. C. Scheel og hustru Erika Ellen, f. Estrup; g. 15/7 1939 m. Anne-Sophie Emmerence S., f. Gyldenkrone; student 1935, premierløjtnant v. livgarden 1939, kaptajn 1947, våbeningeniør (forsvarsakademiet) 1949, automobilingeniør 1951 (Danmarks tekn. Højskole), chef f. hærens motorskole 1951, oberstløjtnant af forsyningstropperne 1955, oberst 1962; deltaget i zoologisk ekspedition t. Kamerun i 1966, s. leder t. Fernando Poo og Ækvatorial Guinea i 1968, t. Fernando Poo og Kamerun i 1969; har udgivet: *Rivulins of the Old World*, USA 1968.

Adr.: Åbrinken 95, 2830 Virum.

Scheel, Ove Vilhelm, direktør, greve (R¹. 28/2 1964).

Adr.: Upcote House Romeland, St. Albans, Herts, England.

Scheibye, Bjørn Andersen, regionsleder og oberst (R¹. 2/2 1964).

Adr.: Skovsgårdsvej 4 B, Overlund, 8800 Viborg.

Schelle, Tage, vicepræsident, cand. jur. (R¹. 1/11 1965) (I.H.4.); f. 30/11 1915 i Hvidbjerg, Thisted amt, søn af gårdejer, forsikringsinspektør Jens Thomsen Jensen og hustru Ane, f. Nielsen; g. 28/9 1940 m. Grete Anna S., f. Voigt; student 1934, cand. jur. 1940, dommerfuldmægtig i Nykøbing M. og Roskilde s. å., fung. sekr. i justitsministeriet 1941, udnævnt 1944, fuldmægtig 1949, ekspeditionssekr. 1953, fung. kontorchef s. å., udnævnt 1954, dommer i østre landsret 1960, vicepræsident f. Sø- og handelsretten 1967, till. advokat 1948, bestallingen deponeret, exam. handelsfaglærer 1943, sekr. i direktoratet f. fængselsvæsenet 1942, senere fuldmægtig sst., kst. kontorchef sst. 1945–50, sekr. f. statsadvokaten f. Sjælland

1944–50 og 1951–54, medhjælper sst. 1946–48, 1951–52 og 1953–54, kst. dommer i vestre landsret 1950–51, i Kbhvn.s byret 1952–53, i østre landsret 1959–60, justitsministeriets kasseinspektør v. politimesterembederne 1954–56, v. dommerembederne 1956–62, lærer v. Købmandsskolen 1943–50 og 1951–54; justitsministeriets tilsynsførende v. Husmandsbrandkassen 1957, formd. f. nævnet vedr. antidumpingtold og udligningstold 1961, f. nævnene vedr. alm. omsætningsafgift, engrosafgift 1962, merværdiafgift 1967, formd. f. justitsministeriets udvalg vedr. politiets lokaleforhold 1954–59, af sammes udvalg vedr. ændringer i retsplejeloven 1955, af ministeriet f. offentlige arbejders udvalg vedr. ekspropriation 1956, af statsministeriets udvalg vedr. offentlighed i forvaltningen 1956 m. m.

Adr.: Almindingen 61, 2860 Søborg.

Schiermer, Helge Emil Lauritz, kommandør-kaptajn (R¹. 4/10 1968).

Schibsbbye, Knud, professor, dr. phil. (R¹. 19/11 1964); f. 29/11 1904 i Hjørring, søn af avlsbruger Søren Christian Schibsbbye og hustru Ida, f. Larsen; g. 1° 8/7 1927 m. Else S., f. Marquardsen, død 1951, g. 2° 5/5 1955 m. Merete Octavia S., f. Kloch; student 1922, cand. mag. 1927, dr. phil. 1936, lektor v. Kbhvn.s universitet 1943, professor i engelsk sst. s. 1950; har skrevet: *Om de uvidede Verbalformers Begreb og Anvendelse i moderne Engelsk*, disputats 1936, *Engelsk Stilistik I*, 1939, II 1948, *Engelsk synonymik på grammatisk grundlag*, 1950, 2. omarb. udg. 1969, *Engelsk Grammatik I*, 1957, II 1958, III 1961, IV 1966, *A Modern English Grammar*, 1965; medl. af best. f. Dansk Engelsk Selskab s. 1951, medl. af fl. udvalg og kommissioner og af best. f. St. Clare's College, Oxford s. 1965.

Adr.: Kongedys Allé 24, 2300 Kbhvn. S.

Schiøttz-Christensen, Alf Krabbe, chefredaktør, adm. direktør (R¹. 16/12 1966) (Fi.B.H.) (F.Æ. L.5.) (Sp.C.F.3.) (S.V.3¹.); f. 12/2 1909 i Nørresundby, søn af chefredaktør L. Schiøttz-Christensen og hustru Thora, f. Krabbe; g. 16/2 1967 m.

programsekr. Inger Larsen; student 1926, cand. phil. 1927, udd. s. typograf i fa. Egmont H. Petersen, Kbhvn. 1927-29, frekventeret London School of Printing 1930, Bachelor of Literature, Columbia university, New York 1931, ansat v. Seattle Times s. å., korrespondent t. danske blade fra Genève, Paris og Berlin 1932-33, medarbejder v. redaktionen v. Aalborg Stiftstidende 1933, ansvarsh. chefredaktør sst. s. 1940, till. direktør og næstformd. f. best. f. A/S Aalborg Stiftstidende s. 1943 og adm. direktør f. Aalborg Stiftsbogtrykkeri s. 1943; formd. f. Ålborg amts Bogtrykkerforening 1936-46, medl. af best. f. Dansk Provinsbogtrykkerforening 1942-47, næstformd. f. Organisationen af Bladudgivere i Provinsen 1961-68, f. Danske Dagblades Arbejdsgiverforening og f. Danske Dagblades Ud giverforening s. 1968, medl. af best. f. Provinspressens Pensionsfond s. 1961, formd. f. Aalborg Flyveklub 1939-49, medl. af best. f. Det danske Spejderkorps 1941-46, f. Foreningen Nordens Aalborg afd. s. 1951, formd. s. 1966, medl. af best. f. Akademisk Forening for Nordjylland s. 1958, f. Aalborg Golfklub 1939-44, medl. af Rotary International, præsident f. Aalborg Rotary Klub 1953-54, medl. af best. f. den internationale sammenslutning af bladudgivere FIEJ 1961.

Adr.: Klostermarken 48 B, 9000 Ålborg.

Schmidt, Erik Vilhelm, chefredaktør (R¹. 4/10 1968) (I.F.3.) (S.V.3¹); f. 3/12 1912 i Århus, søn af redaktør Louis Schmidt og hustru Ingeborg, f. Lund; g. 3^o 25/3 1966 m. Bette-Lone S., f. Madсен; student 1931, adm. direktør f. Aarhus Stiftstidende A/S 1945-52 og s. 1968, ansvarsh. redaktør f. Aarhus Stiftstidende s. 1952, formd. f. bladets best. s. 1966; medl. af best. f. Organisationen af Bladudgivere i Provinsen 1948-59, af sammes forretningsudvalg 1949-59, formd. f. Foreningen f. den konservative presse i Danmark 1952-59, medl. af hovedbest. f. Det konservative Folkeparti 1952, af forretningsudvalget f. Danske Dagblades Fællesrepræsentation 1952-59, næstformd. 1954-59, medl. af best. f. Journalistkursus v. Århus universitet s. 1952, af presselovens berigtigelsesnævn 1955-59, af best. f. Det nordiske Journalistkursus 1957, f. Dansk Pressemuseum og Arkiv 1958, formd. s. 1962, medl. af best. f. Institut for Presseforskning v. Århus universitet s. 1961.

Adr.: Krathusvej 10, 8240 Risskov.

Schmidt, Preben Tage Axel, direktør, civilingeniør (R¹. 18/11 1968).

Adr.: Rio de Janeiro, Brasilien.

Schou, Axel Villiam, professor, dr. phil. (R¹. 25/11 1965); f. 18/8 1902 i Kbhvn., søn af glarmester Francis Schou og hustru Petrea, f. Petersen; g. 17/10 1927 m. Laura S., f. Andersen; student 1921, cand. mag. 1927, dr. phil. 1945, adjunkt v. Rysensteen gymnasium 1927, lektor sst. 1945-53, ekstraordinær professor i geografi v. Kbhvn.s universitet 1953, bestyrer f. Kbhvn.s universitets geografiske Institut s. 1964, studierejser i Europa 1927-70, t. USA 1952, 1959 og 1964, t. Brasilien 1956 og Indien 1968, till. leder af væg-

kort-sektionen v. Geodætisk Institut s. 1946; forelæst over geomorfologi og kulturgeografi v. Kbhvn.s universitet 1946-48, gæsteforelæst v. universiteterne i Lund 1948, Uppsala 1950, 1956, 1962 og 1967, Oslo 1954, Helsinki 1967, Turku 1967, Cambridge 1955, Stockholm 1950, 1956, 1962 og 1967, Tallahassee, New York, Ann Arbor, Edinburgh 1959, Paris 1962, Würzburg, Erlangen, Frankfurt og Heidelberg 1965, Bonn, Bochum og Köln 1970; har skrevet: Det marine Forland, disputats 1945, Atlas over Danmark I, Landskabsformerne, Atlasbind og tekstbog, 1949, Olie, 1961, Blockdiagrams, 1962, Geografi og velfærdsstat, 1967, Geografi og samfund, 1968; medredaktør af håndbøgerne: A Geography of Norden, Skønne Fjerne Riger, Jorden og dens Lande og Europa, vor egen verdensdel, medarbejder v. Atlas over Danmark 1941-44, afhandlinger i Geografisk Tidsskrift s. 1931, medl. af redaktionskomitéen f. Danmarks Natur; kartografiske arbejder: vægkort over Danmark, Grønland, Asien, Afrika m. fl., Verdensatlas, globus m. m.; delegeret v. Den nordiske Kulturkommissions Geografkongres, Stockholm 1952, v. de internationale geografkongresser i Washington D.C. 1952, Rio de Janeiro 1956, Norden 1960, London 1964, New Delhi 1968, v. Second Coastal Geography Conference, Baton Rouge 1959, Conference on Estuaries, Georgia 1964, leder af IGU-commission-møder i Aberystwyth 1966 og Bretagne 1967, medl. af best. f. Foreningen for Gymnasiets og Seminariets Lærere i Naturfag 1931-48, formd. f. Geografforeningen 1933-34 og 1940-42, eksaminator v. faglærerexm. s. 1961, medl. af best. og rådet f. Det kgl. Danske Geografiske Selskab s. 1947, generalsekr. s. 1956, formd. f. Commission on Coastal Geomorphology of the International Geographical Union s. 1952, sekr. f. Danmarks nationalkomité for geografi s. 1956, medl. af Det kgl. Danske Videnskaberne Selskab s. 1960, æresmedl. i Société serbe de géographie s. 1960, i Sydsvenska Geografiska Sällskapet s. 1961, medl. af Noona Dan-ekspeditions-komitéen og af den danske nationalkomité f. IQSY 1964-65 (International Quiet Sun Years), af Danmarks Naturvidenskabelige Samfund s. 1966, af Kommissionen f. videnskabelige undersøgelser i Grønland s. 1966, af Danmarks nationalkomité f. Kartografi s. 1968, af Kungl. Fysio-grafiska Sällskapet s. 1969, medl. af styrelsen f. Knud Rasmussen Fondet, Vitus Bering Fondet, Ernst Løfflers og H. P. Steensbys rejselægater s. 1964.

Adr.: Strandboulevarden 112, 2100 Kbhvn. Ø.

Schou, Ole, direktør, civilingeniør (R¹. 24/5 1966); f. 22/7 1898 i Kbhvn., søn af kommandør C. A. Schou og hustru Vilhelmine, f. Hauch; g. 29/9 1941 m. Agnete S., f. Fabricius-Bjerre; student 1916, cand. polyt. 1923, ingeniør i Texas Oil Co., Kbhvn. s. å., v. Dansk Sojagkagefabrik, Kbhvn. 1924-27, v. Berlingske Tidende 1927, driftsleder sst. 1929-36, medl. af ledelsen af virksomhederne u. Egmont H. Petersens Fond 1936, direktør sst. 1942, adm. direktør 1954-66; medl. af best. f. Københavns Bogtrykkerforening 1929-36 og 1955-61, f. Kemigrafslauget 1930-36 og 1945-55, f.



A. V. Schou
Professor, dr. phil.
Kbhvn. Ø



O. Schou
Direktør, civilingeniør
Charlottenlund



E. Schouenborg
Dommer
Stege



B. P. Schäffer
Landsdommer
Viborg

Mødrehjælpen og f. Foreningen til Støtte for Mødre og Børn s. 1944, næstformd. s. 1951, medl. af best. f. A/S Københavns Smergelfabrik s. 1952, f. A/S Aarhus Oliefabrik s. 1955, næstformd. s. 1958, medl. af best. f. A/S Th. Wessel & Vett, Magasin du Nord s. 1958, formd. s. 1967, næstformd. f. Kunstforeningen s. 1965.

Adr.: Ingersvej 5, 2920 Charlottenlund.

Schou, Poul Laugesen, domprovst for Haderslev stift (R¹. 19/12 1967).

Adr.: 6100 Haderslev.

Schoubye, Knud Christen Ørsnes, amtsforvalter, cand. jur. (R¹. 6/11 1965); f. 20/5 1905 i Ålborg, søn af overlæge Carl Schoubye og hustru Louise Marie, f. Ørsnes; g. 26/9 1935 m. Else Marie S., f. Christensen; student 1923, cand. jur. 1934, ass. i A/S Den danske Landmandsbanks Ålborg afd. 1923–29, fung. sekr. i finansministeriet 1934, sekr. sst. 1936, fuldmægtig 1942, ekspe-ditionssekr. 1946, amtsforvalter f. Viborg Amtstuedistrikt s. 1951; udg. Stamtavle over Familien Schoubye fra Skivholme, 1944; medl. af best. f. Viborg amts juridiske Forening s. 1959, medstifter af og formd. f. Nørresøvej Grundejerforening 1953–63, formd. f. Nørresøvej kvarterets vandværk 1953–63, medl. af ærespræsident f. Hald studentcenter, Viborg, formd. f. Hald Jagtselskab s. 1955, medl. af Rotary International, præsident f. Viborg afd. 1955–56, formd. f. Viborg Rotary Klubs halvvalg 1954–61.

Adr.: Nørresøvej 20, 8800 Viborg.

Schouenborg, Erik, dommer (R¹. 16/3 1967); f. 26/6 1900 i Helsingør, Frederiksborg amt, søn af dommer Chr. P. Schouenborg og hustru Eva, f. Haunstrup; g. 7/6 1948 m. Edith S., f. Olsen; student 1918, cand. jur. 1926, dommerfuldmægtig i Kalundborg 1927, kst. dommer i østre landsret 1948, fuldmægtig v. ndr. birks kriminaldommerembede 1950, dommer i Præstø købstad m. v. 1951, i Stege m. v. (herunder Præstø) s. 1955; formd. f. overvoldgiftsretten i handler om husdyr f. Præstø amt 1957–69, medl. af hovedbest. f. Danmarks Naturfredningsforening 1964, af best. f. Foreningen Nordens Mønsafd. 1963–69.

Adr.: Lohmannsvej, 4780 Stege.

Schrøder, Ib Johannes Drewes, oberst (R¹. 1/10 1964).

Adr.: Vejlemosevej 37, 2840 Holte.

Schultzter, Mogens Bent, professor, dr. phil. (R¹. 17/11 1967); f. 4/8 1904 på Frbg., søn af postmester Magnus Schultzter og hustru Marie, f. Nielsen; g. 10/2 1934 m. Antonie S., f. Petersen; student 1923, cand. jur. 1929, sagførerfuldmægtig 1930–31, sekr. i De samvirkende Købmandsforeninger i Danmark 1933, kontorchef sst. 1939, dr. phil. 1935, direktør 1947–52, professor i filosofi v. Kbhvn.s universitet 1952, forstander f. det filosofiske laboratorium 1952–66; har skrevet: Transcendence and the Logical Difficulties of Transcendence, disputats 1935, Observation and Protocol Statement, 1938, Relativitet i filosofisk belysning, 1957, 2. udvidede udg. 1961, Direktiv idealisme, 1964, till. tidsskriftafhandlinger; repræsenterede erhvervs-mæssige interesser i fl. udvalg og kommissioner 1945–52, medl. af best. f. Selskabet for Filosofi og Psykologi 1950–51, f. Formanderskafonden v. Lunds universitet s. 1956, formd. 1964–65.

Adr.: Ll. Strandstræde 20, 1254 Kbhvn. K.

Schäffer, Børge Pontoppidan, landsdommer (R¹. 1/11 1965); f. 29/3 1915 i Stouby, Vejle amt, søn af overlæge Kaj Schäffer og hustru Else, f. Pontoppidan; g. 31/5 1940 m. dr. med. Grete Bodil S., f. Bekker; student 1934, cand. jur. 1940, fung. sekr. i indenrigsministeriet s. å., sekr. i direktoratet f. vareforsyning 1940, fung. sekr. i justitsministeriet 1941, politifuldmægtig v. Frbg. birk 1943, kst. fuldmægtig h. statsadvokaten f. Sjælland 1944, sekr. i justitsministeriet 1945, fuldmægtig sst. 1950, dommer i vestre landsret s. 1952, till. sekr. h. rigsadvokaten 1942–50; har skrevet artikler vedr. frimærker i Nordisk Filatelistisk Tidsskrift.

Adr.: Øgårdshøjen 4, 8800 Viborg.

Seest, Egon Hans Peter Emil Frydendahl, kgl. dansk konsul (R¹. 1/1 1968); f. 20/5 1907 i Tyskland, søn af kgl. dansk generalkonsul Søren Peter Frydendahl Seest og hustru Emmy, f. Kinzig; g. 26/10 1939 m. Bodil S., f. Thaulow; handelsudd. i Danmark og Tyskland, lederstillinger i Berlin,



E. H. P. E. F. Seest
Kgl. dansk konsul
Mannheim



I. V. P. O. Sestoft
Statsmeteorolog
Kbhvn. Ø

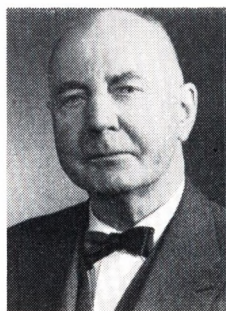

K. P. Simonsen
Fhv. creditcassedirektør
Hellerup



O. Simonsen
Adm. direktør
Kbhvn. V

Kbhvn. og Mannheim, indehaver af fa. Seest & Vogt Import-Export G.m.b.H., Mannheim s. 1964 (grundlagt 1915), till. adm. direktør f. fa. Sawiko G.m.b.H., Salzgewinnungs- & Vertriebsgesellschaft der Wintershall-Werke, Mannheim s. 1965 (grundlagt 1923), vicekonsul v. det kgl. danske konsulat, Mannheim 1938, kgl. dansk konsul s. 1965; medl. af best. f. Frankenthaler Brauhaus A. G., Frankenthal/Pfalz og f. Chemikalien-Aktiengesellschaft, Frankfurt a/M, f. Mannheim Industrie- und Handelskammer, medl. af udvalget f. Gross- und Ausenhandelsverband Baden Württemberg e. V. og Importørforeningen i Handelskammeret, Mannheim.

Adr.: Am oberen Luisenpark 6, D-68, Mannheim, Vesttyskland.

Sestoft, Ingolf Valdemar Partsch Olsen, statsmeteorolog (R¹. 2/4 1966); f. 21/4 1899 i Ødsted, Vejle amt, søn af sognepræst Hans Christian Olsen Sestoft og hustru Anna Catharina Elisabeth, f. Partsch; g. 2/5 1941 m. Mette Kirstine S., f. Løfberg; student 1917, cand. mag. 1924, afdelingsmeteorolog v. Meteorologisk Institut s. å., statsmeteorolog 1946-69, chef f. klimatologisk afd. s. 1949; vikar. ass. polyteknisk læreanstalt 1920, v. Landbohøjskolen 1923, lærer v. artilleriskydeskolen 1928-47, v. Ballonparken 1931-37 og v. hærens flyveskole 1932-40; har skrevet: Meteorologien i Danmark, 1945, Forskning vedr. brugbare metoder til langfristede vejrprognoser, anvendelsen af egnede planter og træer til fænologisk-klimatiske bestemmelser i Danmark og Sydgrønland samt fl. fagl. artikler og afhandlinger; medarbejder v. Bogen om Kaj Munk, skrevet af hans Venner, 1946; medl. af Union géodésique et géophysique internationale s. 1948, af WMO 1952-69 (meteorologisk verdensorganisation), næstformd. f. Dansk Geofysisk Forening 1950-68.

Adr.: Classensgade 54, 2100 Kbhvn. Ø.

Simonsen, Klaus Peter, fhv. creditcassedirektør (R¹. 21/6 1966); f. 2/2 1891 i Nysted, Maribo amt, søn af avlsbruger H. J. Simonsen og hustru Ellen Johanne, f. Clausen; g. 23/11 1918 m. Meta S., f. Christensen. præliminæreksm. 1907, handelsskoleksm. 1909, handels- og kontorudd. på

Maribo Svineslagteri 1907-12, bogholder i Lollands Handels- og Landbrugsbank, Maribo afd. 1912, v. hovedkontoret, Nakskov 1917, direktør i Maribo afd. 1921, i Creditkassen f. Landejendomme i Østifterne, Kbhvn. 1934-67.

Adr.: Hellerupvej 2 A, 2900 Hellerup.

Simonsen, Ole, adm. direktør (R¹. 21/10 1966) (F.Æ.L.5.) (S.V.3¹.); f. 17/7 1907 i Kbhvn., søn af direktør Poul Simonsen og hustru Johanne, f. Bing; student 1925, HA 1927, udd. i A/S Bing & Grøndahls Porcellænsfabrik, videreudd., bl. a. i Paris, sekr. i A/S Bing & Grøndahls Porcellæns Fabrik 1928, underdirektør 1934, direktør i Porcellænsfabrikkerne Bing & Grøndahl og Norden A/S 1942, adm. direktør s. 1959; næstformd. f. best. f. Sammenslutningen af Arbejdsgivere indenfor den keramiske Industri, formd. f. Foreningen af Fabrikanter i Isenkram-, Glas- og Porcelæns-Branchen, medl. af Industriraadet 1959, medl. af best. f. Det danske Kunstinstitutmuseum, f. Kbhvn.s fondsbørs, af repræsentantskabet f. Landsforeningen Dansk Arbejde og f. Pensionsforsikringsanstalten, medl. af American Arbitration Association og af best. f. Kunsternes Understøttelsekasse.

Adr.: Vesterbrogade 149, 1502 Kbhvn. V.

Simonsen, Ove, statsgeodæt, dr. phil. (R¹. 20/9 1967) (FM.2.) (F.H.T.); f. 3/12 1906 i Hasseris, Ålborg amt, søn af lektor Ove Simonsen og hustru Christine, f. Thisted; g. 28/11 1934 m. Bodil S., f. Cohen; student 1925, deltaget i geodætisk kursus v. hærens officersskole 1927-29, mag scient. 1931, dr. phil. 1949, ansat v. Geodætisk Institut 1929, statsgeodæt 1940, deltaget i 3-årsekspeditionen t. Grønland 1931-33, i sommerekspeditioner 1934, 1935 og 1937; har bl. a. skrevet: Nivellements-Nul paa Sjælland, Møn og Lolland-Falster med særligt Henblik paa København og Frederiksberg, disputats 1949, Calculation of the Flare Triangulation 1945 between Denmark and Norway (Geodætisk Instituts Skrifter 3. rk., bd. XV, 1951), Réseau Européen Unifié de Nivellement-REUN United European Levelling Network Summarizing Remarks and List of Geopotential Numbers, 1960, Report for the Period



O. Simonsen
Statsgeodæt, dr. phil.
Kbhvn. F



C. F. B. Simony
Fhv. landsdommer
Holte



J. P. J. Sjolte
Professor, dyrlæge
Charlottenlund



N. V. Skak-Nielsen
Rigsstatistiker, cand. polit.
Gentofte

Sept. 1960–July 1963 on R.E.U.N., Réseau Européen Unifié de Nivellement, 1963, Report for the Period Sept. 1963–July 1967 on R.E.U.N., 1967, Global Aspect of the Astronomical Correction for Levelling of High Precision when Considering the Definition of Levelling Datum, 1965, medforfatter af: Identité des corrections de pesantur appliquées aux altitudes dans le Pays de l'Europe de l'Est et en France, 1962; sekr. i den Internationale Geodætiske Associations nivellements sektion 1951–57, formd. f. International kommission for opbygning af et europæisk nivellementsnet 1957–67.

Adr.: Drosselvej 18, 2000 Kbhvn. F.

Simony, Carl Frederik Bistrup, fhv. landsdommer (R¹ 21/5 1964); f. 12/3 1909 i Sukkertoppen, Grønland, søn af kolonibestyrer Christian Simony og hustru Karla, f. Bistrup; g. 1^o 1935 m. Mona S., f. Muus, ægteskabet opløst, g. 2^o 1949 m. malerinden Birthe S., f. Høj; student 1927, cand. jur. 1935 og 1938, sekr. i Kbhvn.s børneværn 1935, i landbrugsministeriet 1938, i Grønlands styrelse 1939, fuldmægtig sst. 1943, kst. landsfoged i Grønland 1945, i Sydgrønland 1947, tjenstg. v. landshøvedingeembedet i Grønland 1950–52, politimester i Grønland 1952, dommer i Grønlands landsret 1959–64, till. sekr. i landsnævnet f. børneforsorg 1938–45, advokat 1967 (bestallingen deponeret), medarbejder i motorudvalget f. invaliderede s. 1968 og i Arktisk Institut s. 1969; beskikket formd. f. de grønlandske landsråds fællesmøder 1945, 1946 og 1949, medl. af best. f. Grønlands folkeoplysning 1945–50, t. rådgighed f. Grønlandskommissionen 1949, medl. af Arktisk Instituts råd 1955, formd. f. Grønlands landsråds museumsudvalg 1956–63, af rådets forlagsudvalg 1956, tilforordnet chefen f. Grønlands kommando t. auditørmæssig bistand 1957–59, formd. f. ulykkesforsikringsnævnet f. Grønland 1962–64, medl. af børneværnsudv. i Egebjerg sogn 1964–67, sekr. f. styrelsen af Anneberg-Samlingerne 1964–65, medl. af best. f. Grønlands landsmuseum 1966.

Adr.: Norske Allé 6, 2840 Holte.

Sjolte, Jens Peter Jensen, professor, dyrlæge (R¹ 3/3 1966); f. 4/1 1902 i St. Røttinge, Præstø amt, søn af gårdejer Hans Jensen og hustru Anne

Marie, f. Nielsen; g. 1^o 17/10 1930 m. Ellen S., f. Nellemann, død 1957, g. 2^o 24/3 1959 m. Jytte S., f. Stilling; cand. med. vet. 1927, ass. h. praktiserende dyrlæge s. å., v. Landbohøjskolens patologisk-anatomiske afd., amanuensis sst. 1944, professor i alm. patologi og patologisk anatomi s. 1950; har skrevet afhandlinger i danske og udenlandske tidsskrifter om misdannelser, svulster, betændelser, tuberkulose, inclusionslegemer v. hundesyge og toxoplasmose h. hunde.

Adr.: Marediget 80, 2920 Charlottenlund.

Skak-Nielsen, Niels Verner, rigsstatistiker, cand. polit. (R¹ 20/12 1966) (Ir.T.4.); f. 18/2 1922 i Århus, søn af proprietær Jens Skak-Nielsen og hustru Thora, f. Skak; g. 3/7 1947 m. Birthe S-N., f. Reinwald; student 1940, cand. polit. 1947, sekr. i udenrigsministeriet s. å., fuldmægtig i det økonomiske sekretariat 1949, i udenrigsministeriet 1951, v. NATO-delegationen, Paris 1953, i udenrigsministeriet 1956, ambassaderåd v. OEEC-delegationen, Paris 1959, Danmarks faste repræsentant v. De forenede Nationers europæiske kontor og v. Den europæiske Frihandelskommenslutning (EFTA), Genève 1960 m. titel af gesandt, m. titel af ambasadør s. 1963, viceudenrigsråd i udenrigsministeriets økonomisk-politiske afd. 1966, fung. rigsstatistiker og formd. f. styrelsen f. Danmarks statistik s. å., udnævnt 1967; formd. f. GATT's råd 1965–66, medl. af det økonomiske råds formandskab 1967, censor v. statsvidenskabelig eksam. 1967.

Adr.: Begoniavej 23, 2820 Gentofte.

Skov-Jensen, Niels Ove, oberst (R¹ 17/1 1968).
Adr.: 57, Avenue Wellington, B-1180 Bruxelles, Belgien.

Skovgaard, Edvard Fabricius Sonne, oberst (R¹ 2/10 1968) (H.T.H.); f. 25/12 1914 i Jungshoved, Præstø amt, søn af regnskabsfører Ove Sofus Skovgaard og hustru Birgitte Wilhelmine, f. Møller; g. 30/6 1943 m. Tove S., f. Houman; præliminæreksm. 1930, handelsudd. på Dampmøllen, Victoria, Odense, frekventeret officersskolen 1937–41, premierløjtnant v. ingeniørtropperne 1941, kaptajnløjtnant 1947, kaptajn 1949, oberstløjtnant af telegraftropperne 1955, oberst 1967, chef f.



E. F. S. Skovgaard
Oberst
Virum



A. Skaarup-Andersen
Oberstløjtnant
Haderslev



K. A. O. E. Sletten
Kontorchef, cand. polit.
Virum



M. T. Sode-Mogensen
Professor, lic. agro.
Kbhvn. V

signalskolen 1962–69, f. sjællandske telegrafregiment og landsdelssignallofficer s. 1969, lærer v. forsvarsakademiet 1953–66; formd. f. Selskabet til udgivelse af Tidsskrift for Ingeniørofficerer s. 1966.

Adr.: Kronebakken 45, 2830 Virum.

Skrystrup, Børge, distriktstoldchef (R¹. 4/12 1967).

Adr.: 6340 Kruså.

Skaarup-Andersen, Arne, oberstløjtnant (R¹. 18/4 1967) (H.T.H.); f. 13/11 1910 på Frbg., søn af torveinspektør Niels Andreas Johannes Andersen og hustru Louise Nicoline, f. Skaarup; g. 18/4 1941 m. Tove S.-A., f. Bennike; student 1929, premierløjtnant v. 4. reg., Roskilde 1939, v. den danske brigade, Sverige 1944–45, kaptajn løjtnant 1945, kaptajn 1947, oberstløjtnant 1955, chef f. II/slesvigske fodregiment, Haderslev s. 1966, till. lærer v. hærens officersskole 1953–57; formd. f. Officersforeningen, Haderslev s. 1966, medl. af best. f. Selskabet Harmonien, viceguvernør i Lions International, distrikt 106 B 1969–70.

Adr.: Eskærhøjvej 20, 6100 Haderslev.

Sletten, Karl Adolf Otto Erik, kontorchef, cand. polit. 11/4 1967; f. 30/11 1899 i Arden, Ålborg amt, søn af skovfoged Christian Pedersen og hustru Marie, f. Erichsen; g. 6/8 1942 m. Inger S., f. Olsen; student 1918, cand. polit. 1924, sekr. i direktoratet f. sygekassevæsenet s. å., fuldmægtig sst. 1936, ekspeditionssekr. 1946, fung. kontorchef 1953, kontorchef i direktoratet f. arbejdstilsyn s. 1955; medforfatter t. Håndbog for Sygekasserne, har skrevet fl. fagl. tidsskriftartikler.

Adr.: Bernh. Olsens Vej 4, 2830 Virum.

Sode-Mogensen, Mogens Torben, professor, lic. agro. (R¹. 28/2 1964); f. 26/8 1913 på Frbg., søn af nationalbankkontrollør Mouritz Peter Mogensen og hustru Anna Cecilie, f. Sode; g. 26/8 1966 m. Lise Marie S.-M., f. Bech; realeksm. 1930, udd. s. mejerist 1930–34, mejeriingeniør 1937, privatass. h. professor S. Orla-Jensen, Danmarks tekn. Højskole 1937–42, student 1938, lic. agro 1941 (pro-

teinkemi), afdelingsleder v. statens forsøgsmejeri, Hillerød 1942–46, studieophold v. Statens Mejeriforsøk, Alnarp, Sverige 1946, afdelingsleder sst. s. å., efter konkurrence professor i mejerikemi og mejeribakteriologi v. Landbohøjskolen s. 1947, studierejser i England, Tyskland, Frankrig, Schweiz, Holland, Italien, Spanien og Israel, studieophold i USA, Canada, Japan, Indien og Libanon. tildelt Indian Dairy Science Association's æresmedalje 1969; har skrevet mejerividenskabelige artikler i Beretninger for Statens Forsøgsmejeri samt i inden- og udenlandske tidsskrifter, bl. a. afhandlingen »Bestemmelse af Ostens proteolytiske Spaltningsgrad med særligt Henblik paa Formolittreningen« 1948, till. i Meddelanden från Statens Mejeriforsøk, Alnarp; formd. f. Landbohøjskolens jordbrugsafd. 1953–57, f. sammes jordbrugsvidenskabelige fagråd s. 1967, f. sammes bibliotekskomite s. 1965, medl. af statens udvalg for tilsyn af statsaut. laboratorier og af statens mejeriudvalg, formd. f. den jordbrugstekn. gruppe u. Akademiet for de tekniske Videnskaber, medl. af akademirådet 1957–62, af teknikerkommissionens teknisk-kemiske udvalg f. den højere uddannelse 1959, præsident f. Internationalt Mælkeriforbunds kommission for mikrobiologi s. 1966, medl. af kommission 6 u. statens teknisk-videnskabelige fond s. 1967, af best. f. Internationalt Mælkeriforbunds danske afd., af Commission Internationale pour l'Unification des Méthodes d'Analyse du Lait et des Produits Laitiers, af den nordiske metodikkomité til standardisering af levnedsmiddelanalyser, vicepræsident f. den 16. internationale mejerikongres, Kbhvn. 1962, formd. f. proteinudvalget u. Akademiet for de tekniske Videnskaber, direktør f. FAO Training Course in Dairying, Danmark 1956 og 1958 (arrangeret f. fjernøstlige og latin-amerikanske lande), medl. af udvalget f. danske regionale FAO-mejeritræningscentre i Asien, Afrika og Sydamerika, direktør f. FAO-Denmark, Seminar in Dairy Industry Management, Ahmedabad, Indien 1966, u-landsstyrelsens kommitterede v. annual conference, Indian Dairy Science Association, Chandigarh, formd. f. Foreningen af licentiater udg. fra Landbohøjskolen 1947–60.

Adr.: Den kgl. Veterinær- og Landbohøjskole, Bülowsvej 13, 1870 Kbhvn. V.



C. Speggers
Gårdejer
Mjang, Als



P. R. Stavnstrup
Politimester
Kbhvn. F



N. M. Steenberg
Direktør, civilingeniør
Charlottenlund



F. Steenberg
Professor, dr. agro.
Virum

Speggers, Chresten, gårdejer (R¹. 13/3 1968) (B.K.5.); f. 26/11 1906 i Mjang, Sønderborg amt, søn af gårdejer Chresten Peter Speggers og hustru Marie Cecilie, f. Schmidt; g. 5/3 1931 m. Anna Marie S., f. Jacobsen; udd. v. landbrug, frekventeret V. Vedsted Ungdomsskole og Korinth Landbrugsskole og fl. kurser, overtaget fødegården i Mjang 1931; lokal mejeriformd. 1938, formd. f. Sønderjydske Mejeriforening 1949, f. De samv. jydsk Mejeriforeninger 1958-61, f. De danske Mejeriforeningers Fællesorganisation 1959, f. Den alsiske Landboforening 1944-60, f. Sønderjydske Landmænds Andels Smørekseportforening 1945-66, f. De samvirkende Smørekseportforeninger 1959-61, f. Andelssmør, Århus 1959-60, f. Mejeribrugets smørekseportudvalg 1959 og hjemmemarkedets udvalg 1960, f. Landbrugets afsætningsudvalg 1961, f. Mejeribrugets osteekseportudvalg 1966 og f. Internationalt Mælkerforbunds danske afd.

Adr.: Mjang, 6472 Kirke-Hørup.

Stavnstrup, Poul Richardt, politimester (R¹. 23/4 1965) (H.T.P.) (H.T.C.F.) (S.N.3.) (Stb.V.4.); f. 18/9 1900 i Herning, søn af kordegn Andreas Stavnstrup og hustru Karen, f. Nielsen; g. 17/6 1927 m. Ingeborg S., f. Petersen; student 1919, stud. mag. 1919-21, cand. jur. 1926, politifuldmægtig i Thisted s. å., politikommissær h. rigs-politichefen 1938, vicepolitinspektør sst. 1942, kst. politinspektør 1941, politimester i Ning og Hads herreder 1943, i Frbg. birk s. 1951, till. kst. politimester i Randers købstad m. v. 1944, politikommandør t. bistand i Midtjylland 1944-46 og kst. politimester i Nørresundby 1947, censor og lærer v. statens politiskole s. 1938; medl. af retsplejeudvalget 1948-55, formd. f. sognerådet i Odder 1950, medl. af best. f. Foreningen af Politimestre i Danmark 1952, formd. 1955-65, formd. f. Landsforeningen for Politihudsesagen 1954-59, næstformd. s. 1959, medl. af næringslovskommissionen 1954, af best. f. Danmarks Juristforbund 1955-65, f. Danske Statsembedsmænds Samråd 1958-65, f. Foreningen Unge Kvinders Vel s. 1961.

Adr.: Falkoner Allé 116 B, 2000 Kbhvn. F.

Steenberg, Niels Mogensen, direktør, civilingeniør (R¹. 27/4 1964) (Hjv.Ft.); f. 1/3 1897 i

Kbhvn., søn af professor Niels Steenberg og hustru Anna, f. Mogensen; g. 6/5 1922 m. Karen Marie Wind S., f. Ewertsen; student 1915, cand. phil. 1916, cand. polyt. 1921, ass. v. polyteknisk læreanstalt 1918-19, prokurist v. F. Mogensens Jernstøberi & Maskinfabrik 1921-26, udd. s. brygmester i Danmark og udlandet 1926-29, ass. v. Tuborgs Bryggerier 1929, underdirektør v. De Forenede Bryggerier 1948, tekn. direktør 1950-64, till. lærer v. Den skandinaviske Bryggerhøjskole 1933-43; medl. af best. f. Dansk Brygmesterforening 1941-51, f. De Forenede Bryggeriers hjælpeforening for funktionærer 1934-43, f. Den skandinaviske Bryggerhøjskole 1947-64, af den skandinaviske komité t. uddannelse af brygmestre 1947-64, medl. af hovedbest. f. Dansk Ingeniørforening 1941-47, formd. f. sammes fabrikingeniørgruppe 1942-47, medl. af best. f. A/S Skandinavisk Bryggerilaboratorium 1950-64, A/S Kastrup Glasværk 1950-64, og Selskabet for Levnedsmiddel Teknologi og Hygiejne 1959-66, medl. af repræsentantskabet f. Landbygningernes Brandkasse, medl. af Akademiet for de tekniske Videnskaber s. 1961.

Adr.: Parkvæng 1, 2920 Charlottenlund.

Steenberger, Poul Daniel, kontorchef i udenrigsministeriet (R¹. 11/3 1968).

Adr.: Holtug gl. præstegård, 4660 St. Heddinge.

Steenbjerg, Folmer, professor, dr. agro. (R¹. 28/2 1964); f. 27/8 1904 i Kbhvn., søn af lærer, mag. scient. Peder Jørgensen Steenberg og hustru Ingeborg Oline, f. Olsen; g. 23/10 1931 m. Kirsten S., f. Knudsen; realeksm. 1920, landvæsenlev 1920-23, frekventeret Tune Landbrugsskole 1924, cand. agro 1928, lic. agro 1930, dr. agro. 1940, ass. v. statens planteavlslaboratorium 1931, bestyrer af sammes jordbundskemiske afd. 1932, professor i landbrugsplanternes ernæring v. Landbohøjskolen s. 1947; har skrevet: *Kobber i Jord og Kulturplanter*. Med særligt Henblik paa Gulspidsyge, disputats 1940, *Planternes Ernæring*. Med særligt Henblik paa Landbrugets Kulturplanter, lærebog i 3 bd. 1965, till. fl. artikler vedr. planternes ernæring m. tilknytning t. agrikulturkemiske og jordbundskemiske problemer; formd. f. Kommission IV (Soil Fertility and Plant Nutrition) v. The

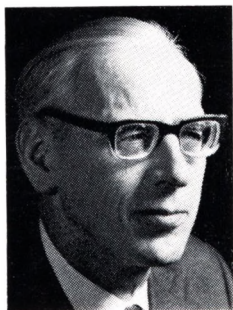

S. Steffensen
Professor, dr. phil.
Kbhvn. F



L. W. Stenberdt
Fhv. forstander og
borgmester
Hillerød



S. Storm-Jørgensen
Adm. direktør, konsul
Holte



C. H. Sørensen
Fhv. kommunaldirektør,
cand. jur.
Søborg

International Society of Soil Science s. 1950, formd. f. jordsektionen u. Nordiske Jordbrugsforskeres Forening 1950 og 1963, medl. af best. f. sammens danske afd. 1952–65, medredaktør af det internationale tidsskrift Plant and Soil 1947, præsident f. det internationale jordbundsforsker møde, Dublin 1952, v. The International Society of Soil Science, medl. af Akademiet for de tekniske Videnskaber s. 1953, af best. f. Proteinkemisk Institut (u. ATV) s. 1965, studierejser i Europa, USA og Afrika.

Adr.: I. H. Mundts Vej 21, 2830 Virum.

Steensberg, Axel, professor, dr. phil. (R¹. 21/11 1968).

Adr.: Cæciliavej 30, 2570 Kbhvn. Valby.

Steffensen, Steffen, professor, dr. phil. (R¹. 26/11 1964); f. 16/12 1908 i Haderslev, søn af repræsentant Steffen Steffensen og hustru Emma, f. Johannesson; g. 5/7 1935 m. lektor Henriette S., f. Riskær; student 1927, cand. mag. 1934, dr. phil. 1944, undervisningsass. v. Kbhvn.s universitet 1935–42, till. timelærer v. Nørre gymnasium 1937, adjunkt sst. 1943, universitetsadjunkt v. Kbhvn.s universitet 1948, professor i tysk litteratur sst. s. 1950, dekan f. det filosofiske fakultet 1960–61; tildelt Goethe-medaljen i guld 1969; har skrevet: Den unge Herders Stilling til Lyrikken, 1934, Rilke og Virkeligheden, disputats 1944, Rilke und Skandinavien, 1958, Den tyske ballade, 1960, Motiv og form, 1961, Bertolt Brechts digte, 1965, till. afhandlinger og artikler i danske og udenlandske fagtidsskrifter; har udgivet: Carl Roos: Det ukuelige håb, 1963; medredaktør: af Orbis Litterarum 1954–67, af Nerthus II 1969; medl. af best. f. Dansk-Schweizisk og Dansk-Østrigsk Selskab, af forretningsudvalget f. dansk-tysk oplysningsudvalg 1961–68, medstifter af Dansk-Tysk Selskab 1969.

Adr.: Frederik VI's Allé 12, 2000 Kbhvn. F.

Stenberdt, Laurits Waldemar, fhv. forstander og borgmester (R¹. 19/9 1968); f. 29/5 1896 i Asnæs, Holbæk amt, søn af købmd. P. Pedersen og hustru Bodil Nikoline, f. Hansen; g. 4/3 1921 m. Ellen S., f. Stecher; lærereksm., Kbhvn., lærer v. Hind-

holm kostskole 1917–19, v. den private realskole, Frederikssund 1919–30, ejer og leder af M. Mørks skole, Hillerød 1930–59, af skolehjemmet 1937–59, till. borgmester i Hillerød 1958–69, derefter viceborgmester t. 1970; medudgiver af Matematisk Træningshæfte for Realskoler o. lign.; formd. f. De private Realskolers Lærerforening 1922–30, medl. af best. f. Danmarks Realskoleforening 1922–30 og 1934–58, næstformd. 1942–45, formd. 1945–52 og 1954–58, æresmedl. s. 1958, medl. af best. f. De private Realskolers Bestyrerforening 1935–39 og 1945–48, f. Realskolens Pensionskasse 1926–30 og 1938–50, f. Nordsjællands Venstreblad 1927–30, medl. af det af ministeriet nedsatte udvalg t. ordning af privatskolernes pensionsordning 1923–25, af Frederikssund byråd 1928–30, af bedømmelsesudvalget v. realeksm. 1928–59, medl. af det af ministeriet nedsatte udvalg t. undersøgelse af betimeligheden for indførelse af anden karakterskala v. de højere skoler 1942–43, af det af undervisningsministeriet nedsatte udvalg vedr. kursusordningen m. v. v. statens lærerhøjskole 1942–44, af den råd. komité f. World Friendship Association 1946, af Foreningen Nordens skolenavn 1947–59, af repræsentantskabet f. skoleradiofonien 1947–54, af justitsministeriets udvalg f. større færdselssikkerhed 1947–51, af seminariekommissionen af 1947 1947–51, af udvalget af 26. jan. 1952 vedr. mellemskoleksm. m.v., medl. af Hillerød byråd 1954–70, medl. af ministeriets udvalg af 1954 vedr. omordning af skolevæsenet, medl. af best. f. Bohnstedt-Petersen A/S, Hillerød s. 1963.

Adr.: Rolighedsvej 4, 3400 Hillerød.

Stephensen, Oddgeir, oberstløjtnant (R¹. 4/10 1968).

Storm-Jørgensen, Svend, adm. direktør, konsul (R¹. 25/6 1968) (It.F.3.) (S.Kr.3.) (N.St.O.3¹.); f. 17/6 1910 i Kbhvn., søn af repræsentant Jørgen Jørgensen og hustru Johanne, f. Storm; g. 15/12 1937 m. Grethe Annelise S.-J., f. Carlsen; ansat i Akts. Det Østasiatiske Kompagni 1927, ass. i ØK's træafd., Bangkok 1931, savmøllebestyrer sst., prokura 1942, filialbestyrer i Hongkong 1948, i Bang-

kok 1950, eneprokura v. hovedsædet, Kbhvn. 1956, vicedirektør 1958, adm. direktør 1961, till. fung. dansk generalkonsul i Bangkok 1950, udnævnt 1951, afsked 1957, konsul f. Thailand i Kbhvn. s. 1961; tildelt Galathea-medaljen; næstformd. og medl. af best. f. Danmarks Rederiforening, medl. af best. f. Det internationale Handelskammers danske nationale komité, medl. af Kbhvn.s havnebest., af kontrolrådet f. Nordic Tankships I/S, af best. f. A/S Nakskov Skibsværft, Rederi-A/S Myren, C. K. Hansen A/S, Assuranceforeningen Skuld, A/S Em. Z. Svitzers Bjergnings-Entreprise, Ø.K. Data, United Shipping Agencies S.p.A., Siamar, Genova, Johnson, Walton Steamships Ltd., Vancouver, Christiani & Nielsen (Thai) Ltd., Bangkok, The East Asiatic Company (Brokers) Ltd., Bangkok, Scandinavian Joint Shipping Service I/S (Scanservice), Scandinavian Australia Carriers Ltd. (Scanaustral), formd. f. Italy/Far East Conference (Ifec) og f. Thailand/Europe Conference (Thai-con).

Adr.: Frederikslundsvej 16, 2840 Holte.

Strøbech, Emil Gustav, fhv. dommer (R¹. 17/2 1966); f. 24/4 1899 i Hjarup, Ribe amt, søn af forpagter Jørgen Strøbech og hustru Emily, f. Lose; g. 26/10 1929 m. Anna-Emilie S., f. Gudjohnsen; student 1917, cand. jur. 1923, dommerfuldmægtig i Roskilde s. å., politifuldmægtig i Rougsø m. fl. herreder, Randers 1924, i Kbhvn.s amts sdr. birk og Amager birk 1927, politiadvokat i Kbhvn. 1933, politiinspektør h. rigspolitichefen 1939, kriminaldommer i Kolding 1940, dommer i Kolding herredsret 1959-67; formd. f. huslejenævnet i Kolding s. 1951.

Adr.: Toften 6, 6000 Kolding.

Sundorph, Erik Leif Stoud, politimester (R¹. 23/4 1965).

Adr.: 6400 Sønderborg.

Svendsen, Torben Anton, sceneinstruktør, skuespilleder (R¹. 3/12 1964) (Ø.Æ.F.4.); f. 17/9 1904 i Kbhvn., søn af professor Anton Svendsen og hustru Inge Sophie, f. Bang; student 1922, udd. s. cellist h. kgl. koncertmester Ernst Høeberg og Jean Vaugeois, Paris, kgl. kapelmusikus 1926-49, till. medl. af Rafn-Kvartetten, Erling Bloch-Kvartetten, Den danske Kvartet og Koppel-Kvartetten, koncertrejser i udlandet, sceneinstruktør v. Det kgl. Teater s. 1950, skuespiller s. 1966, lærer v. operaakademiet, konsulent v. TV-teatrets dramaturgiske afd.; formd. f. Foreningen af Danske Sceneinstruktører 1956-64.

Adr.: Torvegade 35, 1400 Kbhvn. K.

Sørensen, Adolph, murermester (R¹. 23/11 1964); f. 25/2 1910 i Sorø, søn af snedkermester Wilhelm Sørensen og hustru Astrid Wilhelmine, f. Pedersen; g. 28/11 1931 m. Esther Margrethe S., f. Jensen; udd. h. murermester Vilh. Paulsen, Sorø 1924-29, frekventeret kurser, svend bl. a. i Kbhvn., etabl. s. murermester i Sorø 1937; vicebrandinspektør 1940, brandinspektør 1950-54, medl. af folketinget (Det konservative Fol-

keparti, Frederiksborg amt) 1953-66, af best. f. Den konservative Vælgerforening, Sorø, f. Sorø-kredsens konservative Vælgerforening, medl. af best. f. Sorø Grundejerforening s. 1939, f. A/S Postgården, formd. f. Sammenslutningen af Dansk Arbejdsgiverforenings medlemmer i Sorø s. 1940, næstformd. f. Sorø Murermesterforening s. 1940, f. Tekn. skole, Sorø s. 1946, f. Sorø Håndværker- og Industriforening 1946, formd. s. 1950, medl. af amtsarbejdsnævnet i Sorø amt, medl. af best. f. Centralforeningen af Murermestre i Danmark 1945, næstformd. 1945-61, formd. s. 1961, formd. f. best. f. Murerfagets Licitationkontor s. 1967, næstformd. f. Håndværksrådet 1955-64, formd. s. 1964, medl. af det økonomiske råd s. 1964, af Nordisk Håndværksråds præsidium s. 1964, præsident s. 1968, formd. f. amtssammenslutningen u. Håndværksrådet i Sorø amt 1953-61, medl. af ligningskommissionen i Sorø 1935-43, af landsskatteretten s. 1956, af formandsskabet f. Erhvervenes skatteudvalg, af Dansk Arbejdsgiverforenings hovedbest., forretningsudvalg, forhandlingsudvalg og socialpolitiske udvalg, af kontrolrådet f. Arbejdsgivernes Ulykkesforsikring G/S, af skolerådet v. statens tilsyn m. håndværkerundervisningen, af best. f. Teknologisk Institut, f. arbejdstekn. skole, af brancheudvalget f. ikke-faglærte, af repræsentantskabet f. statens byggeforskningsinstitut, af best. f. Byggecentrum, f. Byggeriets Maskinstationer A/S BMS, af Kronborgudvalget, af boligministeriets arbejdskraftudvalg, af arbejdsnævnet vedr. arbejdsanvisningen, af lærlingelovskommissionen 1954-56, af lærlingerådet, af murerfagets voldgiftsretter, mesterprøvekommissionen og fagl. fællesudvalg, af Verdens Venskabs Forbunds landskomité for Danmark, af repræsentantskabet f. Civilforsvars-Forbundet, af Nordisk Byggedags Komité, af Håndværksrådets rets- og voldgiftsudvalg, af komitén t. opførelse af et Håndværksmuseum, af tilsynsrådet f. håndværkets konsultations- og forsøgsvirksomhed, af Byggefagenes samarbejdsudvalg m. fl. udvalg, kommissioner og nævn, medl. af fredningsankenævnet f. Kbhvn. og øernes amter, revisor i Varelotteriet øst f. Storebælt, medl. af monopolrådet, af best. f. Alm. Dansk Vare- & Industrilotteri, af best. og forretningsudvalg f. Håndværkets højskole Brandbjerg, af styrelsesrådet f. Den kgl. grønlandske Handel, af tilsynsrådet f. Grønlands tekn. organisation, af centralnævnet f. ungdommens uddannelsesfond, formd. f. best. f. Butikshåndværkets Kautionsinstitut, medl. af hovedbest. f. Vanførefonden, Foreningen til Gigtens Bekæmpelse og Foreningen Norden, af best. f. B.T.'s ungdomslegat og f. Murermester Sv. Aage Rasmussen og hustrus mindelegat, medstifter af Sorø Idrætsforening 1923, æresnål 1943, medstifter af Sorø Rotary Klub 1948; medl. af Sø- og handelsretten s. 1969; tildelt Norsk Håndværks Hæderstegn i guld 1968, Håndværksrådets hæderstegn i guld s. å.

Adr.: Molbechs Allé 8, 4180 Sorø.

Sørensen, Carl Hans, fhv. kommunaldirektør, cand. jur. (R¹. 22/8 1966) (I.F.3.); f. 11/2 1897 i Bjerup, Sorø amt, søn af gårdejer Hans Sørensen og hustru Anna, f. Nielsen; g. 7/10 1932 m.



H. S. Sørensen
Chefredaktør, cand. polit.
Silkeborg



H. N. C. Sørensen
Fhv. bankdirektør
Ålborg



T. Sørensen
Direktør, cand. act.
Kbhvn. V



P. T. Terkelsen
Hypotekbankdirektør,
cand. jur.
Charlottenlund

Frida S., f. Johansen; udd. v. landbrug, præliminæreksm. 1925, student 1926, kontorist u. Kbhvn.s magistrat 1927–32, cand. jur. 1932, chef f. (kontorchef) den kommunale forvaltning, Gladsaxe s. å., administrationschef sst. 1946, kommunaldirektør 1948–67; medstifter af og medl. af best. f. Historisk-topografisk Selskab f. Gladsaxe kommune s. 1941, formd. 1941–47, formd. f. nævningegrundlisteuvalget f. Gladsaxe kommune s. 1943, medl. af delegationen f. Søborg Bank s. 1946, formd. s. 1948, medl. af eksamenskommissionen f. Landsorganisationen Dansk Kommunal Kursus s. 1949, af Landsforeningen Dansk Arbejde's Kbhvn.s udvalg s. 1949, af sammes repræsentantskab s. 1957, medl. af hovedbest. f. Landsforeningen af Kommuneseekretærer i Landkommunerne 1952–60, af best. f. Bagsværd Gymnasium og Kostskole s. 1958, medl. af Rotary International, præsident f. Gladsaxe Rotary Klub 1962–63.

Adr.: Søborg Hovedgade 94, 2860 Søborg.

Sørensen, Hans Madsen, professor, dr. phil. (R¹. 24/11 1966) (F.Æ.L.5.) (It.F.5.); f. 28/9 1908 i Ryde, Ringkøbing amt, søn af lærer Søren Marinus Sørensen og hustru Christine, f. Nielsen; g. 5/12 1937 m. Kamma Kirstine S., f. Schmidt; student 1928, cand. mag. 1935, studierejse t. Frankrig 1936, timelærer v. Nykøbing Katedralskole 1938, adjunkt v. Roskilde Katedralskole 1942, universitetsadjunkt i Århus 1943, dr. phil. 1944, lektor i dansk v. universitetet i Paris 1946, till. leder af det danske studenterhus sst. 1947–49, professor i romansk sprog og litteratur v. Kbhvn.s universitet 1950, alm. litteraturvidenskab s. 1966; tildelt Kbhvn.s universitets guldmedalje 1933 (romansk filologi), Filologisk-Historisk Samfunds førstepris 1935 (alm. lingvistik) og 1939 (moderne fransk litteratur); har bl. a. skrevet: *La poésie de Paul Valéry, étude stylistique sur »La Jeune Parque«*, disputats 1944; *Paul Valéry, en biografisk skitse*, 1944, *Studier i Baudelaire's Poesi*, 1955, *Nye Vergastudier. Romanen om Vizzini*, 1967; har udgivet: *Kristoffer Nyrop: Fransk verslære i omrids*, 4. udg. 1965; har bl. a. redigeret: *Premio Verga 1965 (Vizzini, Sicilien)*, modtaget festskriftet *Romanproblemer* 1968; censor i fransk v. skoleembedseksm. s.

1945, medl. af Conseil d' Administration de la Fondation Danoise (Paris) 1946–47 og 1949–50, medl. af komitéen f. det danske studenterhus, Paris 1953, efor f. Valkendorfs kollegium 1955, medl. af komitéen f. det danske institut, Rom 1956–68, af best. f. Dante Alighieri 1957, af kulturministeriets lektoratsudvalg 1964, af best. f. Foreningen San Cataldos Venner 1966, f. Institutionen San Cataldo 1967.

Adr.: Gøthersgade 155, 1123 Kbhvn. K.

Sørensen, Hans Svend, chefredaktør, cand. polit. (R¹. 26/3 1968); f. 19/10 1892 i Silkeborg, søn af redaktør Sophus Sørensen og hustru Nina, f. Busse; g. 25/10 1918 m. Rigmor S., f. Colding; student 1910, frekventeret Askov Højskole 1910–11, cand. polit. 1917, ass. i finansministeriet s. å., till. ansat i Industriraadet, Grosserer-Societetet og den overordnede kommission, ansvarshavende redaktør f. Dagbladet Himmerland, Hobro 1919, redaktør af Silkeborg Avis s. 1922, ansvarshavende 1922–66, Silkeborg Avis omdannet t. interessentskab 1968, till. medudgiver af bladet m. filialblade i Kjellerup, Hammel og Bjerringbro s. 1940, af Skanderborg Amts Avis s. 1952 og af Hammerum Herreds Avis, Ikast s. 1964 og medindehaver af Silkeborg Bogtrykkeri s. 1940, omdannet t. aktieselskab 1968; formd. f. A/S Silkeborg Avis Rotationstrykkeri og f. A/S Silkeborg Bogtrykkeri s. 1968, formd. f. Studenterforeningens Venstreforening 1911–15, næstformd. og bureauleder i Vestres Ungdoms Landsorganisation 1912–15, Vestres kandidat i Silkeborgkredsen v. folketingsvalgene 1924 og 1926, medl. af folketinget 1926, formd. f. Silkeborg Venstrevalgerforening og f. Silkeborgkredsens Venstre 1941–49, medl. af Tårnkomitéen på Himmelbjerget s. 1932, formd. s. 1947, arrangør af det nordiske folkemøde og Blicherfesten på Himmelbjerget 1939, medl. af repræsentantskabet f. Silkeborg Bank s. 1944, af best. f. Silkeborg Bad 1947–50, medejer af de fredede lyngbakker Sindbjerg og Stoubjerg s. 1947.

Adr.: Vestergade 30, 8600 Silkeborg.

Sørensen, Herluf Niels Christian, fhv. bankdirektør (R¹. 2/10 1968); f. 18/11 1902 i Nærum,

Kbhvn.s amt, søn af malermester, sognefoged Fr. Sørensen og hustru Johanne, f. Jørgensen; g. 3/11 1933 m. Karen Sofie S., f. Larsen; realeksm. 1918, exam. jur. 1930, elev i Landmandsbanken 1918, direktør i Landmandsbankens Fredericia afd. 1933, f. Ålborg afd. 1937, vicedirektør v. hovedsædet, Kbhvn. 1950, direktør 1954–69; tidl. medl. af best. f. Grænsefonden, af repræsentantskabet f. A/S Finansieringsinstituttet for Industri og Håndværk, f. Byggeriets Realkreditfond og f. Danmarks Skibskreditfond.

Adr.: Rådhusparken 10, Hasseris, 9000 Ålborg.

Sørensen, Jørgen Marius, kolonnechef i CF-korpset (R¹. 6/4 1967).

Adr.: 6100 Haderslev.

Sørensen, Søren Johannes, kontorchef (R¹. 23/3 1964).

Adr.: Dronningens Tværgade 40, 1302 Kbhvn. K.

Sørensen, Tage, direktør, cand. act. (R¹. 25/6 1968); f. 21/12 1907 i Ålborg, søn af rektor H. P. Sørensen og hustru Edith, f. Tørngren; g. 17/9 1948 m. Anna Margrethe S., f. Dam; student 1926, cand. act. 1932, studieophold v. Institute of Actuaries, London 1933–34, ansat i Pensions- og Livrente-Instituttet af 1919 A/S 1929–31, i Andelsanstalten Tryg s. 1932, aktuar sst. 1937, till. kontorchef i Genforsikringsselskabet Nerva A/S 1939, vicedirektør i begge 1946, direktør s. 1948; medl. af Assurandør-Societetets Komité s. 1954, af best. f. Forsikringsvæsenets akkvisitørskole 1961–67, f. Investerings-Akts. Dias s. 1950, f. Livsforsikringsselskabernes Forening 1955–64, og s. 1965, næstformd. 1955–56 og s. 1965, formd. 1956–57, medl. af best. f. Assurandørernes Pressebureau 1955–57, af Fællesrepræsentationen af danske gensidige forsikringselskaber s. 1965, af bestyrelsesrådet f. A/S Livs- og Genforsikringsselskabet Dana s. 1956, præsident f. den 14. Nordiske Livsforsikringskongres, Kbhvn. 1964.

Adr.: Thorvaldsensvej 12, 1871 Kbhvn. V.

Sørensen, Thorvald Julius, professor, dr. phil. (R¹. 18/11 1968) (FM.2.); f. 4/7 1902 i Sækbæk, Ribe amt, søn af gårdejer Søren Sørensen og hustru Dorteia Kristine, f. Sønderby; g. 14/10 1944 m. mag. scient. Inger Juel; student 1923, mag. scient. 1929, dr. phil. 1941, deltaget i fl. Grønlandsekspeditioner 1931–35, fast videnskabelig ass. v. universitetets botaniske museum 1935, amanuensis v. Landbohøjskolen 1943, lektor i botanik sst. 1948, professor 1953, professor i botanik v. Kbhvn.s universitet og direktør f. Botanisk Have s. 1955; har skrevet: *Temperature Relations and Phenology of the Northeast Greenland Floving Plants*, disputats 1941, till. botaniske afhandlinger; medl. af kommissionen f. videnskabelige undersøgelser i Grønland 1956, af Arktisk Instituts råd 1957, af Videnskabernes Selskab 1958, af Det kgl. Geografiske Selskabs råd 1958, af Kungl. fysiografiska Sällskapet, Lund 1958, af redaktionskomitéen f. Meddelelser om Grønland 1959, af Council of the International Association of Bota-

nical Gardens 1964, korresp. medl. af Svenska Växtgeografiska Sällskapet 1967.

Adr.: Gothersgade 140, 1123 Kbhvn. K.

Sørensen, Vilhelm Kristian, oberstløjtnant (R¹. 19/1 1966) (H.T.H.); f. 2/4 1915 i Kbhvn., søn af fabrikant Niels Kristian Sørensen og hustru Caroline, f. Philipps; g. 25/6 1938 m. Enny S., f. Suhr; premierløjtnant af fodfolket 1938, kaptajn løjtnant 1945, kaptajn 1947, oberstløjtnant 1955, stabchef v. Falsterske Fodregiment 1960, t. rådighed f. hærstaben s. 1964, kursus i USA 1950–51, lærer på skydeskolen f. håndvåben 1950–65 og s. 1967 chef f. hærkommandoens reglementsforvaltning; har skrevet militærpolitiske og udenrigspolitiske artikler i dagblade og tidsskrifter, till. enkelte bøger, samt redaktør af hærkommandoens årsskrift m. v.

Adr.: Fasanvej 1, 2970 Hørsholm.

Terkelsen, Per Tage, hypotekbankdirektør, cand. jur. (R¹. 3/12 1965); f. 5/9 1913 i Odense, søn af generaldirektør Emil Terkelsen og hustru Sigrid, f. Dalgas; g. 20/5 1941 m. Signe T., f. Koefoed; student 1932, cand. jur. 1939, fung. sekr. i statens ligningsdirektorat 1940, i socialministeriet s. å., udnævnt 1943, fung. fuldmægtig 1944, ekspeditionssekr. i ministeriet f. byggeri og boligvæsen 1948, i indenrigs- og boligministeriet 1950, fung. kontorchef 1952, udnævnt 1954, direktør f. Kongeriget Danmarks Hypotekbank og f. finansministeriets statsaktivforvaltning 1965, s. 1968 Kongeriget Danmarks Hypotekbank og Finansforvaltning; till. sekr. i landbrugsministeriet 1940–42, i landsskatteretten 1942–46, i indenrigsministeriets ejendomsudvalg 1943–46, i ungdomskommissionen 1947–50, samt fuldmægtig i statsinventariekommisionen 1959–65; medl. af best. f. Kollegieselskabet af 1960 1961–65, f. Kongeriget Danmarks Fiskeribank s. 1965.

Adr.: Viggo Rothes Vej 43, 2920 Charlottenlund.

Thal-Jantzen, Valdemar, civilingeniør (R¹. 13/11 1965) (N.St.O.3¹) (S.N.3.); f. 25/10 1900 i Odense, søn af amtslæge Thal Jantzen og hustru Gerda, f. Abel; g. 25/5 1954 m. Erna T.-J., f. Münchenberg; student 1918, cand. polyt. 1923, privat ass. v. Kbhvn.s universitets fysisk-kemiske laboratorium 1921, v. instituttet f. teoretisk fysik 1923–25, ingeniør v. J. Jørgensen & Co.s Bogtrykkeri, Kbhvn. 1925, medindehaver 1930–37 og 1946–56, tekn. direktør i I/S Berlingske Tidende 1937–46, medej af Dyva & Jeppesens Bogtrykkeri 1942, formd. f. best. s. 1956, leder af Danmarks Nationalbanks sædeldtrykkeri s. 1947; viceolderm. i Kemigraf-laugiet i Danmark 1939–47, næstformd. f. De grafiske Fags Sammenslutning 1941–63, formd. f. sammes højskoleudvalg 1941–63, olderm. i Dansk Litograflaug 1947–57, medl. af best. f. Håndværkerforeningen i Kbhvn. s. 1954, næstformd. s. 1958, medl. af kuratelet f. Det kgl. Vajsenhus s. 1957, af udbyttedelningsnævnet s. 1957, af repræsentantskabet f. Haandværkerbanken i Kbhvn. s. 1962.

Adr.: Havreholm, 3100 Hornbæk.



F. Therkelsen
Professor, overlæge,
dr. med.
Kbhvn. Ø



C. G. F. A. Thomsen
Pens. toldforvalter
Kastrup



C. L. Thomsen
Afdelingschef,
cand. jur. & polit.
Klampenborg



H. Thomsen
Statsmeteorolog
Gentofte

Therkelsen, Frederik, professor, overlæge, dr. med. (R¹. 31/5 1968); f. 18/1 1906 i Kbhvn., søn af regnskabsfører Theodor Therkelsen og hustru Eleonora, f. Böttger; g. 4/12 1943 m. Elsa T., f. Walsøe; student 1923, cand. med. 1930, dr. med. 1936, kirurgisk udd., bl. a. på kommune- og rigshospitalet, Kbhvn., stud. kirurgi i Oslo, Stockholm, London, Paris og Wien, hjertekirurgi i USA, lektor i kirurgi v. Kbhvn.s universitet 1947, professor i kirurgi sst. og overlæge v. rigshospitalet s. 1953, till. konsulent i hjerte-lunge-kirurgi v. Dronning Louises Børnehospital s. 1957; tildelt N. C. Nielsens Fonds ærespris 1959, Tage Kiærs Fonds ærespris 1965, E. Kyvsgaards Fonds ærespris 1967; har skrevet: Undersøgelser over den histologiske bygning af Blandingsvulster i Spytkirtlerne (tilkendt universitetets guldmedalje 1932), Typebestemmelse ved retsmedicinske Pletundersøgelser, disputats 1936, till. fl. videnskabelige arbejder bl. a. over lunge- og hjertekirurgiske emner; medl. af det lægevidenskabelige fakultets udvalg for postgraduat undervisning s. 1957, af Dansk Kirurgisk Selskabs udvalg for postgraduat undervisning s. 1958, af sammes forskningsudvalg s. 1962, af Den alm. danske Lægeforenings uddannelseskomité s. 1964, formd. f. Dansk Kirurgisk Selskab s. 1965, sekr. f. Danmark i Nordisk Kirurgisk Forening 1950–51, korresp. medl. af Svensk Kirurgisk Forening s. 1964, af Norsk Kirurgisk Forening s. 1965, Membre titulaire de l'association internationale de chirurgie s. 1952, medl. af The international surgical Group 1965, præsident f. Nordisk Thoraxkirurgisk Forenings kongres, Kbhvn. 1969.
Adr.: Trondhjems gate 7, 2100 Kbhvn. Ø.

Thestrup, Knud, justitsminister (R¹. 17/2 1966) (S.V.2.); f. 27/8 1900 i Præstø amt, søn af dyrlæge P. Thestrup og hustru Ingeborg, f. Madsen; g. 8/5 1925 m. Jenny Marie Birgitte T., f. Knudsen; student 1918, cand. jur. 1924, dommerfuldmægtig i Ø. og V. Han herreder s. å., i Herning købstad og Hammerum herred 1929–45, interneret 1944–45, kst. dommer i vestre landsret 1945–47, kriminaldommer i Viborg købstad m. v. 1947–53, dommer i Herning købstad m. v. 1953–68, justitsminister i VKR-regeringen s. 1968; medl. af Herning

byråd 1943–45, af folketinget s. 1947 (Det konservative Folkeparti, Ringkøbing), 2. næstformd. 1954–68, af finansudvalget 1950–67, af lønningsrådet 1954–68, formd. f. modstandsbevægelsens lokalkomité i Herning 1945, formd. f. voldgiftsretten f. Ringkøbing amt om beskyttelse af erhvervsvirksomheder i lejet ejendom 1943–46, f. Foreningen af Dommerfuldmægtige i Danmark 1943–46, f. kommissionen vedr. husmandskreditforeningernes udlånsadgang 1951–52, f. Sparekassernes Fællesnævn 1952–60, medl. af Nordisk Råd 1952–68, formd. f. sammes 9-mands komité 1956–60, f. dets juridiske udvalg 1960–68, f. landvæsenkommissionen f. Ringkøbing amtsrådsreds' 2. område (Herning) 1953–68, f. realkreditkommissionen vedr. landbruget 1953–58, medl. af best. f. Det konservative Folkepartis folketingsgruppe s. 1956, næstformd. 1958–68, medl. af hovedbest. f. Det konservative Folkeparti s. 1957., formd. s. 1965, medl. af repræsentantskabet f. Danmarks Nationalbank 1962–68, af best. f. kolonien Filadelfia 1958–68, f. N. Nissum seminarium 1960–68.

Adr.: 7400 Herning, samt Vermlandsgade 4, 2300 Kbhvn. S.

Thomsen, Carl Georg Frederik Adolf, pens. toldforvalter (R¹. 21/1 1965); f. 27/5 1896 i Kbhvn., søn af toldoppebørselskontrollør Thomas Adolf Julius Thomsen og hustru Katrine, f. Nielsen; g. 20/4 1929 m. Erna Aase T., f. Kristiansen; toldmedhjælper i Rønne 1913, toldass. i Kbhvn. 1919, i Kastrup lufthavn 1930, overass. sst. 1934, toldkontrollør 1940, overtoldkontrollør i Kbhvn.s Lufthavn 1948, toldforvalter (23. lønningsklasse) s. å., i 25. lønningsklasse 1962–66.

Adr.: Sirgræsvej 65, 2770 Kastrup.

Thomsen, Christian Laurits, afdelingschef, cand. jur. & polit. (R¹. 1/10 1966) (N.St.O.3¹) (S.Kr.3.); f. 4/12 1918 i Kbhvn., søn af civilingeniør Carl Laurits Thomsen og hustru Ingeborg Elisabeth, f. Christiansen; g. 22/10 1949 m. cand. jur. Sonja T., f. Mørck; student 1937, cand. jur. 1942, cand. polit. 1949, fung. sekr. i finansernes centralstyrelse 1942, udnævnt 1945, fuldmægtig 1954, ekspeditionssekr. 1960, afdelingschef 1965; till. sagfører

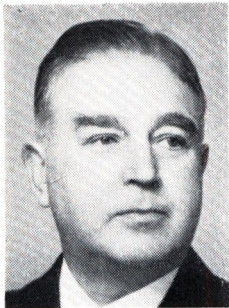

S. H. Thorbjørnsen
Fhv. veterinærinspektør
Århus C



C. O. Thorsen
Fhv. bankdirektør
Silkeborg



E. W. Thrane
Kontorchef, cand. jur.
Hellerup



F. G. Tillisch
Oberst
Sønderborg

1945, landsretssagfører 1946, bestillingen deponeret, sekr. v. Grønlandskommissionen 1949–50, f. finansministeriets arbejdsudvalg ang. finansloven og statsregnskabet 1950–55, f. Grønlands geologiske undersøgelse 1950–56, f. atomenergikommissionen 1955, sekretariatschef og leder af sammes forvaltning 1956–65; formd. f. og medl. af fl. udvalg, best. m. m.

Adr.: Strandvejen 294, 2930 Klampenborg.

Thomsen, Helge, statsmeteorolog (R¹. 9/5 1966) (FM.2.) (Tun.N.I.5.); f. 22/1 1904 i Brøderup, Præstø amt, søn af provst Ejnar Thomsen og hustru Karen, f. Sørensen; g. 25/8 1931 m. Anna T., f. Jørgensen; student 1922, cand. mag. 1931, ass. v. kommissionen f. Danmarks fiskeri- og havundersøgelser 1926, konsulent sst. s. 1948, afdelingsmeteorolog v. Meteorologisk Institut og chef f. nautisk afd. 1937, till. chef f. vandstandsafd. s. 1952, statsmeteorolog s. 1954, deltaget i Carlsbergfondets oceanografiske ekspeditioner jorden rundt 1928–30, i havundersøgelsestogter t. nordatlantiske og danske farvande 1926–43, UNESCO-mission t. Argentina 1960–61; har skrevet: hydrografiske afhandlinger og artikler i danske og udenlandske tidsskrifter; tildelt Galathea-medaljen; medl. af Den meteorologiske Verdensorganisations kommission for maritim meteorologi s. 1938, præsident 1956–60, medl. af Det internationale Råd for Havundersøgelsers hydrografiske komité, formd. 1947–50, medl. af Dansk Nationalråd for Oceanologi og af Det kgl. danske geografiske Selskabs råd, formd. f. Dansk Geofysisk Forening 1963–66, censor i fysisk oceanografi v. Kbhvn.s universitet.
Adr.: Fasanhaven 24, 2820 Gentofte.

Thorbjørnsen, Svend Henrik, fhv. veterinærinspektør (R¹. 25/2 1965); f. 14/12 1895 i Helsingør, søn af skoledirektør Johannes Thorbjørnsen og hustru Valborg, f. Sehested; g. 17/1 1931 m. Signe T., f. Mik-Meyer; cand. med. vet. 1921, studierejse t. Tyskland 1922, t. USA 1950–51, vidensk. ass. v. Landbohøjskolens patologisk-anatomiske laboratorium 1921, v. hygiejnisk-bakteriologisk laboratorium 1923–25, kgl. veterinærfuldmægtig v. statskødkontrollen 1925, veterinærin-

spektør i Århus, Skanderborg, Vejle, Ribe og Ringkøbing amter 1930–66, till. medarbejder v. statens veterinære serumlaboratorium og kontrollerende dyrlæge v. Kbhvn.s offentlige slagtehus 1921–25; har skrevet: patologisk-anatomiske og bakteriologiske artikler i fagskrifter og om kødkontrol-emner i tidsskrifter for hygiejne.

Adr.: Alborggade 1, 8000 Århus C.

Thorsen, Carl Otto, fhv. bankdirektør (R¹. 29/6 1966); f. 24/6 1896 i Ø. Viskum, Viborg amt, søn af købmand Anton Martin Thorsen og hustru Severine Marie Martine, f. Sørensen; g. 12/5 1923 m. Ane Kathrine Buemann T., f. Palludan Seedorff; præliminæreksm. 1911, elev i Skive Bank 1915–19, ass. sst. 1919–21, kasserer 1921–22, bogholder 1922–28, likvidator f. Skive Bank 1929–33, till. kommitteret f. Odder Bank 1932, direktør f. Handels- og Landbrugsbanken, Silkeborg 1933–68, kommitteret f. Jyske Bank s. 1968; tildelt hæders-tegn af Kystartilleriforeningen, De danske Forsvarsbrødre og Det danske Spejderkorps; formd. f. Civilforsvars-Forbundet, Silkeborg Kreds 1950–64, præsident f. Kystartilleriforeningen 1950–68, medl. af præsidiat f. Danske Soldaterforeningers landsråd 1951–69, medl. af best. f. Det danske Spejderkorps 1953, formd. f. divisionsrådet i Steen Blicherdivisionen 1946–64, æresmedl. s. 1964, medl. af repræsentantskabet f. Det danske Selskab s. 1942, af Frihedsfondens Komité's Silkeborg afd. s. 1945, medl. af Danmarkssamfundets lokalkomité, formd. f. Silkeborg Bridgeklub 1934–65, æresmedl. s. 1965, medl. af best. f. Silkeborg Håndværkerforening 1942–56, formd. f. De Danske Forsvarsbrødre, Silkeborg 1942–56, medl. af Skt. Georgsgildet, stadsgildemester 1963–65, æresmedl. i Kystartilleriforeningen s. 1968, i Danske Soldaterforeningers landsråd s. 1969.
Adr.: Åhavevej 78, 8600 Silkeborg.

Thrane, Eigil Waldemar, kontorchef, cand. jur. (R¹. 9/10 1967) (I.F.3.); f. 9/10 1911 på Frbg., søn af inspektør v. Dansk Kunsthåndværkerskole Waldemar Georg Anton Thrane og hustru Nancy Josefine, f. Nygreen; g. 26/10 1946 m. Anne Margrethe T., f. Gørtz; student 1930, cand. jur. 1936,



S. Aa. Timm
Godsejer, kammerherre,
hofjærgermester
Aggersvold, Jyderup



E. Tofthøj
Landsdommer
Hellerup



C. Torkild-Hansen
Advokat
Kbhvn. Ø



A. C. Toudahl
Oberst
Kbhvn. F

sekr. i undervisningsministeriet s. å., kst. fuldmægtig sst. 1942, udnævnt 1945, ekspeditionssekr. 1953, kst. kontorchef s. å., udnævnt 1957, kontorchef i ministeriet f. kulturelle anliggender s. 1961, till. executive director f. United States Educational Foundation in Denmark 1952–54, sammens konsulent s. 1954, medl. af best. f. forberedelseskursus t. Danmarks tekn. Højskole s. 1954, af best. f. Sonning-Fonden s. 1955, statens kommitterede i best. f. Århus universitet s. 1957, formd. f. best. f. Henriette Melchior's Stiftelse s. 1954, f. Dansk Skolescene 1961–68, næstformd. f. byggeudvalget vedr. fjernsynshuset i Gladsaxe s. 1961, sekr. i lektoratsudvalget 1946–63, medl. af samme s. 1963, formd. f. Danmarks Biblioteksskoles skole- råd 1961–66, f. Det kgl. Biblioteks byggeudvalg og byggeudvalget vedr. Universitets Bibliotekets 2. afd., medl. af best. f. Det kgl. Teaters pensionsfond s. 1966, af Nationalmuseets strukturudvalg, næstformd. f. best. f. Nordens Hus i Reykjavik og f. Alléscenens teaterbygning.

Adr.: Lemchesvej 15, 2900 Hellerup.

Thykie, Ib, overingeniør i flyvevåbnet (R¹. 4/10 1968).

Adr.: Fuglehavevej 19, 2750 Ballerup.

Tillisch, Frits Gustav, oberst (R¹. 1/7 1964) (H.T.H.) (A.M.F.4.) (Stb.M.C.F.); f. 16/10 1915 på Frbg., søn af oberstløjtnant Christian Ferdinand Frederik Tillisch og hustru Emma, f. Schaffalitzky de Muckadell; g. 21/8 1954 m. Suzanne T., f. Wolf; premierløjtnant af fodfolket 1938, kaptajn- løjtnant 1944, kaptajn 1947, oberstløjtnant 1955, oberst af infanteriet 1962, adjutant h. generalinspektøren f. fodfolket 1946–49, frekventeret generalstabskursus 1946–47, kompagnichef v. 3. reg. 1949–50, i forsvarsstaben 1950–54, v. skydeskolen f. håndvåben 1954–58, bataljonschef v. den kgl. livgarde 1958–62, chef f. 1. jyske brigade 1962–66, f. infanteriets befalingsmandsskole s. 1966.

Adr.: Engelshøjgade 8, 6400 Sønderborg.

Timm, Svend Aage, godsejer, kammerherre, hofjærgermester (R¹. 30/6 1965) (Hjv.Ft.); f. 3/1 1896 i Kbhvn., søn af gods- og fabriker, cand. agro.

T. Timm og hustru Helga, f. Friis; g. 5/2 1924 m. Ida T., f. Pers-Lassen; student 1913, cand. phil., forstkandidat 1921, beskæftiget v. skov- og landbrug på Aggersvold 1921–24, ejer af Aggersvold s. 1924; medl. af best. f. Dansk Skovforening 1941–58 og 1968–70, formd. f. tilsynsrådet f. Holbæk Amts Sparekasse s. 1949, f. Overformynderiets lånebest. i Holbæk amtsrådskreds s. å., medl. af repræsentantskabet f. A/S Fællesbanken for Danmarks Sparekasser 1950–70, f. Dansk Landbrugs Realkreditfond s. 1960, landvæsenkommisær 1937–66, vicepræsident i Holbæk amts økonomiske Selskab 1950, præsident 1962–66.

Adr.: Aggersvold, 4450 Jyderup.

Tofthøj, Erik, landsdommer (R¹. 12/12 1968); f. 4/7 1916 i Fredericia, søn af overlærer, hand- delsskoleforstander S. P. Tofthøj og hustru, over- lærer Marie, f. Jensen; g. 9/5 1956 m. Grethe T., f. Jørgensen; student 1934, cand. jur. 1940, amtsfuldmægtig v. Ribe stiftamt s. å., fung. sekr. i justitsministeriet 1942, sekr. sst. 1944, fuldmæg- tig 1950, ekspeditionssekr. 1954, byretsdommer 1955, dommer i østre landsret s. 1964; medl. af klasselotterinævnet s. 1960.

Adr.: Ved Eltham 7, 2900 Hellerup.

Tonboe, Aage Alexander, direktør (R¹. 10/9 1968); f. 16/12 1898 i Kbhvn., søn af kgl. berid- der M. Tonboe og hustru Martine, f. Fries; g. m. Lily T., f. Nielsen; elev i A/S Det Østasiatiske Kompagni 1914, i A/S Dampskibsselskabet Orient 1915, disponent sst. 1925, direktør s. 1940, till. direktør f. A/S Dampskibsselskabet Norden 1962–68; medl. af best. f. Dampskibsselskabet Norden A/S, Dampskibsselskabet Orient A/S, Den danske Sømandsfond, Assuranceforeningen Skuld, Norge, medl. af best. f. Kaptajn J. Chr. Jensen og Hu- stru Magdalene, f. Schou's fond, medl. af Søfarts- rådet 1950–58, af Sø- og handelsretten 1952–68, af best. f. Dansk Dampskibsrederiforening 1946–58, af repræsentantskabet f. Ulykkesforsikringsfor- bundet for dansk Søfart 1944–68, af best. f. Kbhvn.s Fondsbørs 1948–60, af direktionen f. Kbhvn.s Maskinskole 1943–58.

Adr.: St. Kongensgade 118, 1264 Kbhvn. K.



T. Tryde
Oberstløjtnant
Næstved



H. Urne
Landsdommer
Vedbæk



H. H. Ussing
Professor, dr. phil. &
dr. med. h.c.
Kbhvn. K



A. C. B. Vegger
Generalmajor
Hellerup

Torkild-Hansen, Carl, advokat (R¹. 19/2 1968; f. 11/2 1893 på Frbg., søn af postass. Valdemar Hansen og hustru Rosa, f. Spring; g. 8/4 1925 m. Estrid T.-H., f. Nielsen; student 1911, cand. jur. 1917, fung. sekr. i justitsministeriet 1918–20, landsretssagfører i Kbhvn. s. 1920, møderet f. højesteret, offentlige og beneficerede sager 1949–63; har skrevet fl. artikler om juridiske og sagførerermæssige emner, især i Ugeskrift for Retsvæsen og i Sagførerbladet; medstifter af Sagførerforeningen af 1924, medl. af best. 1924–27, af kredsbest. f. Sagførersamfundets 1. kreds 1939–40, af sagfører-rådet 1941–49, af sammes forretningsudvalg 1946–49, suppleant i ejendomsmæglerkommissionen 1945, medl. 1947–67, medl. af oprejsningsnævn II f. Kbhvn. 1945, af justitsministeriets udvalg ang. forligsmægling i borgerlige retssager 1948–51, af finansministeriets udvalg t. revision af stempel- og tinglysningsafgiftslovene 1955–60, censorsuppleant v. Kbhvns. universitets juridiske eksam. 1955–64, formd. f. best. f. Civilingeniør Frants Allings legat s. 1962; medredaktør af Sagførerbladet 1947 og 1966–67 (s. 1958 Advokatbladet), eneredaktør 1948–65.

Adr.: Marskensgade 6, 2100 Kbhvn. Ø.

Toudahl, Arvid Carl, oberst (R¹. 6/7 1967) (F. H.T.); f. 20/10 1912 i Kbhvn., søn af smed August Hansen og hustru Emma Marie, f. Olsen; g. 8/12 1940 m. Rita Edel Holst T., f. Schierff; handelsudd. i fa. Holger Petersen, Kbhvn. 1929–34, elev på reserveintendantsskolen 1934, reserveintendant 1935, regnskabsfører v. 2. og 3. livgarde bataljon s. å., frekventeret hærens officersskole 1938, till. lærer på Forplejningskorpsets skole, intendant 1940, tjenstg. v. Forplejningskorpsets skole og v. Materielintendanturen, interneret 1943, intendant v. den danske brigade, Sverige s. å., overintendant 1946 og chef f. Forplejningskorpsets skole, kommandointendant 1950 og tjenstg. v. det danske kommando, Tyskland, oberstløjtnant 1951 og chef f. Intendanturkorpsets skole, Kastellet, oberst 1958 og kommandointendant v. østre landsdelskommando; medl. af direktionen f. Officersforeningen, Kbhvn. 1953–62.

Adr.: Peter Bangs Vej 20, 2000 Kbhvn. F.

Tovborg Jensen, Aksel, professor, dr. phil. (R¹. 28/2 1964).

Adr.: Bjerregårdsvej 11, 2500 Valby.

Tretow-Loof, Kaj, oberstløjtnant (R¹. 4/10 1968).

Tryde, Torben, oberstløjtnant (R¹. 21/9 1966) (H.T.H.) (F.Æ.L.5.) (F.N.3.); f. 12/11 1916 på Frbg., søn af oberstløjtnant Axel Tryde og hustru Edith Mathilde, f. Lohse; g. 10/11 1942 m. Agnete T., f. Toussieng; student 1935, premierløjtnant v. Gardehusarregimentet 1939, kaptajn løjtnant 1945, kammerjunker 1946, ritmester 1947, tjenstg. i forsvarsministeriet 1948–51, frekventeret panserkursus i USA 1951–52, oberstløjtnant v. Gardehusarregimentet 1956, FN-observatør i Indien/Pakistan 1966; redaktør af panservåbnets blad Kentaur 1952–57; formd. f. Næstved Filatelistklub 1958–62, f. Næstved konservative Kreds- og Byforening 1962–65, f. FOF, Næstved afd. s. 1962, medl. af Rotary International, præsident f. Næstved Rotary Klub 1967–68.

Adr.: Hans Hornemanns Vej 5, 4700 Næstved.

Urne, Henrik, landsdommer (R¹. 12/2 1964) (N.St.O.3¹.); f. 31/1 1914 på Frbg., søn af postmester Axel Urne og hustru Rigmor, f. Lillelund; g. 25/5 1950 m. Ulla U., f. Bech Hansen; student 1932, cand. jur. 1939, fung. sekr. i justitsministeriet s. å., udnævnt 1943, fuldmægtigt 1948, ekspeditionssekr. 1952, kontorchef 1954, dommer i østre landsret s. 1959; formd. f. teaterrådet 1949–55, f. ministeriernes filmudvalg 1953–58, f. filmrådet 1958–60, f. filmmuseets tilsynsråd 1958–61, filmcensur 1956–58, revisor af eksikatorboer i Kbhvn. s. 1961, medl. af best. f. Det Anders Sandøe Ørstedeske Prisedalje-legat s. 1967.

Adr.: Ellesøpark 7, 2950 Vedbæk.

Urne, Poul, amtsligningsinspektør, cand. jur. (R¹. 29/5 1967); f. 20/4 1908 i Kbhvn., søn af postmester Axel Herman Urne og hustru Rigmor, f. Lillelund; g. 8/4 1939 m. Aase Løhde U., f. Larsen; student 1926, cand. jur. 1934, undersøger v. Fængsels-selskabernes fælleskontor 1930–34, fung. sekr. v.



J. Vind-Knudsen
Afdelingsarkitekt, M.A.A.
Kbhvn. K



G. Wandel
Viceborgmester
Gentofte



J. M. Weber
Oberst
Hjørring



G. J. baron Wedell
Wedellsborg
New York

landsoverskatterådet 1935, hjemsendt s. sekondløjtnant 1936, sekr. u. statens ligningsdirektorat 1938, tjenstg. fuldmægtig sst. 1943, fuldmægtig 1944, fung. ekspeditionssekr. 1945, udnævnt 1946, amtsligningsinspektør f. Præstø amt s. å., till. sekr. i skattedepartementet 1939-46.

Adr.: Skovvænget 1, 4700 Næstved.

Ussing, Hans Henriksen, professor, dr. phil. & dr. med. h.c. (R¹. 24/11 1966); f. 30/12 1911 i Sorø, søn af lektor, dr. phil. Henrik Ussing og hustru Jutta, f. Hansen; g. 2/3 1940 m. Annemarie U., f. Fuchs; student 1929, cand. mag. 1934, dr. phil. 1938, deltaget i 3-årsekspeditionen t. Østgrønland sommeren 1933, ass. v. universitetets zoofysiologiske laboratorium 1935, amanuensis sst. 1945, ekstraordinær professor v. Kbhvn.s universitet s. 1951 (zoofysiologi), professor i biokemi s. 1958, till. lærer i biokemi f. konferensstuderende s. 1943, Rockefeller-stipendiat v. University of California 1948-49; har skrevet: *The Biology of some important Plankton Animals in the Fjords of East Greenland*, disputats 1938, till. videnskabelige afhandlinger om zoologiske, fysiologiske og biokemiske emner, især om biologisk anvendelse af isotoper og om sammenhængen mellem aktiv iontransport og biotekniske fænomener; tildelt Ekstrabladets videnskabelige ærespris 1950, den norske Anders Jahre-pris 1964, Jens Rosenkjær-prisen s. å.; medl. af Videnskaberne Selskab 1955, formd. f. sammes matematisk-naturvidenskabelige klasse 1969, medl. af Akademiet for de tekniske Videnskaber 1961, formd. f. best. f. Novo's Fond 1966, æresmedl. af American Physiological Society 1959, af Jysk Medicinsk Selskab 1963, af American Academy of Arts and Sciences 1967, æresdoktor i medicin v. Kiels universitet 1965, v. Louvain's universitet 1967.

Adr.: Bredgade 71, 1260 Kbhvn. K.

Valtorp, Poul Vagn, oberst (R¹. 4/10 1966).

Adr.: Kasernen, 8900 Randers.

Vang, Frits Tornøe, oberstløjtnant (R¹. 4/10 1967).

Vegger, Anders Christian Bugge, generalmajor (R¹. 28/6 1967) (H.T.H.); f. 28/10 1915 i Kou-

sted, Randers amt, søn af gårdejer Peder Bugge Vegger og hustru Clara, f. Thomsen; g. 18/10 1946 m. Kirsten V., f. Mengel; student 1935, premierløjtnant i infanteriet 1940, v. den danske brigade 1943-45, forbindelsesofficer t. britiske officersskoler 1945-46, kaptajnløjtnant 1946, kaptajn 1949, frekventeret dansk generalstabskursus 1949-50, generalstabskursus i USA 1950-51, sektionschef i hærstaben 1951-53, kompagnichef v. sjællandske livregiment 1953-55, lærer i taktik v. generalstabskursus 1955-58, oberstløjtnant 1956, bataljonschef v. fynske livregiment 1958-61, chef f. hærstabens operationsafd. 1961-64, oberst 1963, chef f. dronningens livregiment og region I 1964, generalmajor og chef f. hærstaben s. 1967; medl. af el. formd. f. fl. udvalg og kommissioner.

Adr.: Mylius Erichsens Allé 3, 2900 Hellerup.

Vestergaard, Paul, fhv. dommer (R¹. 17/2 1966); f. 4/2 1899 på Frbg., søn af apoteker Charles Julius Vestergaard og hustru Maren Albertine Anna Elisabeth, f. Knudsen; g. 20/11 1926 m. Elisabeth V., f. Gether; student 1917, cand. jur. 1924, dommerfuldmægtig i Viborg s. å., i Ålborg 1934, i Middelfart 1938, dommer i Ærgøskøbing 1947, i Grenå m. v. 1952-67; handelsministeriets tilsynsførende v. Tranderup Sparekasse 1947-52, formd. f. taksationskommissionen f. Randers amt 1957-67.

Adr.: Amagerfælledvej 18, 2300 Kbhvn. S.

Vigild, Aksel, amtsligningsinspektør, cand. jur. (R¹. 6/11 1965); f. 23/2 1909 i Kerte, Odense amt, søn af førstelærer P. Vigild og hustru Rigmor, f. Wildt Andersen; g. 3/3 1935 m. Clara V., f. Petersen; student 1928, cand. jur. 1935, sagførerfuldmægtig i Roskilde s. å., fung. sekr. i ministeriet f. landbrug og fiskeri 1936, udnævnt 1938, fuldmægtig 1943, kst. ekspeditionssekr. 1946, amtsligningsinspektør f. Ribe amt 1946, f. Kbhvn.s amt 1954, f. Kbhvn.s amts vestre amtsskattedekreds s. 1966, till. medarbejder i landsoverskatterådet og landsskatteretten 1936-46 og sekr. i landbrugsministeriets brændselsudvalg 1940-46; formd. f. Esbjerg kommunes huslejenævn 1953-54.

Adr.: Frederik VI's Allé 12, 2000 Kbhvn. F.

Vind-Knudsen, Jakob, afdelingsarkitekt, M.A.A. (R¹. 18/4 1966) (F.H.T.); f. 17/8 1912 i Ribe, søn

af murermester Mathias Hansen Knudsen og hustru Bodil, f. Vind; student 1931, afgang fra Kunstakademiets arkitektskole 1940, ansat på tegnestuer 1934–37, i søvværnets bygnings-tjeneste 1937, i forsvarets bygnings-tjeneste s. 1952, afdelingsarkitekt sst. s. 1966.

Adr.: Haregade 21, 1320 Kbhvn. K.

Vittinghus, Kristian Richard Johannes, kommandørkaptajn (R¹. 29/1 1966).

Vogel, Alf Erling Christoffer, overmaskiningeniør (R¹. 13/8 1964); f. 27/5 1908 i Skals, Viborg amt, søn af kreds-læge C. C. C. Vogel og hustru Ingeborg, f. Christensen; g. 3/3 1935 m. Soffy V., f. Bülow; eksaminand 1925, cand. polyt. 1931, ingeniør v. Vognfabrikken Scandia, Randers s. å., v. DSB 1934, v. centralværkstedet, Århus 1936, leder af motorafd. sst. 1944–51, kst. afdelingsingeniør 1948, udnævnt 1949, sektionsingeniør og leder af motordriften, 2. distrikt, Århus 1951, overmaskiningeniør sst. s. 1955 (maskintjenesten), studierejse t. USA 1955; lærer på jernbaneskolen 1938–55.

Adr.: Assensgade 21, 8000 Århus C.

Vogt, Henning Rossen, afdelingschef, cand. jur. (R¹. 13/6 1968); f. 10/5 1914 i Kbhvn., søn af direktør, overretssagfører Valdemar Vogt og hustru Gerda Vilhelmine, f. Conradsen; g. 16/2 1940 m. Ingeborg V., f. Hansen Skov; student 1932, cand. jur. 1939, sekretæraspirant i skattedepartementet s. å., kontorchef 1958, afdelingschef s. 1965; medl. af best. f. I/S Datacentralen, revisor f. Hypotekbanken, skattedepartementets tilforordnede v. landsskatteretten, medl. af personregister-rådet, formd. f. kommissionen om beskatning af aktieselskaber og aktionærer, medl. af best. f. Grundejerforeningen Råbylille Strand; har skrevet artikler i fagl. tidsskrifter.

Adr.: Svinget 2, 2300 Kbhvn. S.

Wandel, Gertie, viceborgmester (R¹. 25/2 1965) (F.O.A.) (N.O.N.5.) (S.V.M.); f. 7/11 1894 i Kbhvn., datter af grosserer Emilius Vilhelm Møller og hustru Magdalene Sophis, f. Jessen; g. 4/1 1919 m. grosserer Helge Carl W., død 1934; student 1914, cand. phil 1915, medl. af best. f. Selskabet til Håndarbejds Fremme s. 1928, formd. s. 1944, medl. af hovedbest. f. Landsforeningen Dansk Arbejde s. 1936, af best. og forretningsudvalg f. Landsforeningen Dansk Kunsthåndværk, formd. f. Foreningen Grønlandsk Kunst og Husflid, medl. af Gentofte kommunalbest. 1943, rådmd. 1958, viceborgm. 1966–70, medl. af Gentofte skolekommission 1942, formd. 1962, næstformd. f. Foreningen af Børnevener i Gentofte kommune 1946, medl. af folketinget 1952–64 (Kons. Folkeparti), af best. f. Alliance Française 1953, f. Nordsjællands Elektricitets- og Sporvejs A/S 1959, f. I/S Isefjordværket 1963, f. Strandvejsgasværket 1951–59, formd. f. best. f. Gentofte kommunebibliotek 1962, leder af Håndarbejds Fremme's skole og seminarium 1938–66.

Adr.: Parkovsvej 17, 2820 Gentofte.

Weber, Jørgen Madsen, oberst (R¹. 23/9 1964) (H.T.H.); f. 16/2 1910 i Gram, Haderslev amt, søn af vognmd. Jørgen Madsen Weber og hustru Cathrine, f. Hauberg; g. 23/7 1935 m. Ellen Juhl W., f. Jensen; præliminæreksm. 1926, medhjælper h. faderen 1926–30, løjtnant af res. 1932, vognmd. i Gram 1932–34, frekventeret Galster & Holbølls kursus 1932–34, premierløjtnant i artilleriet 1938, tjenstg. v. 1. feltartillerireg., Kbhvn., frekventeret våbentekn. kursus 1940–43, våbentekniker v. hærens tekn. korps 1943, aktiv i modstandsbevægelsen, kaptajnløjtnant 1944, leder af oprensings- og sprængningskommando på Fyn og i Jylland 1945–47, kaptajn 1947, tjenstg. v. våbenarsenalet s. å., chef f. dansk modtagekommando, Oslo 1948–50, tjenstg. v. Jyske Arsenal, Hjørring 1950 (s. 1951 Jyske Tøjhus), studierejse t. USA 1952, chef f. Jyske Tøjhus, Hjørring 1953, oberstløjtnant 1954, garnisonskommandant 1955, oberst 1962, chef f. Nordjyske Parkområde, Hjørring s. 1968.

Adr.: Arsenalvej 21, 9800 Hjørring.

Wedell-Wedellsborg, Gustav Joachim baron (R¹. 23/4 1965) (Chr.X.Fr.M.); f. 19/1 1905, søn af kammerherre, hofjægermester, kgl. jægermester, skovrider, Ludvig baron Wedell-Wedellsborg og hustru Marie, f. Lerche; g. 14/6 1938 m. Kathryn Maxine W-W., f. Alcot; student 1925, købmandsudd. 1926–27, ansat i ØK 1928, i sammes Bangkok filial 1929, i San Francisco 1934, i New York s. 1940; præsident og medl. af best. f. The East Asiatic Co. Inc., N.Y., The American Transpacific Corp., N.Y., medl. af best. f. Scandinavian Airlines System Inc., N.Y. (alternerende formd.), The Constitution Insurance Corp., N.Y., Carlsberg Agency Inc., N.Y., Danish American Trade Council Inc., USA (æresformd.), National Coffee Assoc. of USA, The East Asiatic Co. (Canada) Ltd., Vancouver, Trustee og Treasurer f. The American Scandinavian Foundation, N.Y., Trustee of University of the Andes Foundation, N.Y., medl. af Board of Trade of Memphis, New York Produce Exchange, New York Cocoa Exchange, New York Coffee & Sugar Exchange Inc. (Member of Board of Governors), Cofounder of H. Rudebeck & Co., Ltd. London, repræsenterant f. det danske Internationale Handelskammer vedr. United Nations, Commissioner General f. Denmark Pavilion, N.Y. World Fair 1965, medl. af Explorers Club, N.Y.

Adr.: 45 Sunnybrook Road, Lawrence Park West, Bronxville, N.Y., USA.

Weis, Carl Flemming, komponist, organist (R¹. 8/10 1964).

Adr.: Gotfred Rodes Vej 20, 2920 Charlottenlund.

Weiss, Max Lauritz Janus, brigadechef (R¹. 21/4 1966).

Afgået ved døden 17/11 1968.

Westerby, Niels Preben, fhv. politimester (R¹. 7/3 1968) (H.T.P.) (H.T.C.F.); f. 23/2 1900 på Frg., søn af tandlæge Niel. Westerby og hustru Olga, f. Frederiksen; g. 16/2 1925 m. Agnete W.,



N. P. Westerby
Fhv. politimester
Odense

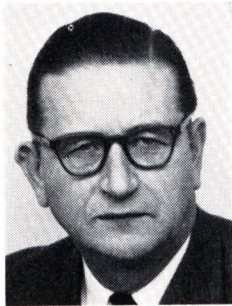

K. Wiese
Politimester
Horsens



K. E. Willumsen
Ambassadør, protokolchef,
cand. jur.
Charlottenlund

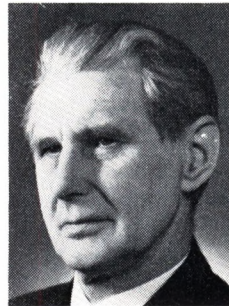

N. B. Winder
Kommandørkaptajn M.
Virum

f. Palsbo; student 1918, stud. theol. 1918–20, cand. jur. 1928, politifuldmægtig i Åbenrå s. å., kst. politimester sst. 1935, landfoged (politimester) på Færøerne 1935, politimester i Odense herred m. v. 1946–70; formd. f. inspektionen f. Dronning Alexandrines hospital, Tórshavn 1935–39, f. best. f. sygehusene på Færøerne 1940–46, f. overligningskommissionen i Tórshavn 1935–46., lærer i søret v. Tórshavn navigationsskole 1935–46, statens tilsynsførende v. Forsikringsforbundet på Færøerne 1939–46, formd. f. elektricitetsnævnet sst. 1940–46, medl. af tilsynsrådet f. Landbo-Sparekassen for Fyn 1952–65, f. Sparekassen Fyn s. 1965, amtsformd. f. Liberalt Centrum i Odense amt 1966–68, sammes folketingskandidat v. valgene 1966 og 1968.

Adr.: Filosofgangen 7, 5000 Odense.

Wiese, Knud, politimester (R¹. 12/5 1967) (H. T.P.) (Hjv.Ft.) (C.F.F.H.); f. 4/8 1905 i Daubjerg, Viborg amt, søn af sognepræst Ernst Wiese og hustru Ellen, f. Petersen; g. 21/8 1931 m. Alice Juliane W., f. Grove; student 1923, cand. jur. 1929, politifuldmægtig i Ringkøbing s. å., i Horsens 1935, politiass. sst. s. å., politikommissær 1938, v. Kbhvn.s politi 1939, h. rigspolitichefen 1941, politimester i Horsens s. 1945, aktiv i modstandsbevægelsen 1943–44, interneret 1944–45, till. landsdelspolitileder i politikredsene vest for Storebælt s. 1951; medl. af tilsynsrådet f. Spare- og Laanekassen for Horsens By og Omegn 1950, næstformd. s. 1963.

Adr.: Rådhusgade 8, 8700 Horsens.

Willumsen, Kjeld Evers, ambassadør, protokolchef, cand. jur. (R¹. 1/1 1967 (Ca.S.I.) (Fi.H.R.3¹.) (Tun.R.O.4.) (Æt.S.5.); f. 15/8 1918 i Vordingborg, søn af skibsmaskinmester Sophus Carl Willumsen og hustru Kristine Marie, f. Hansen; g. 13/10 1945 m. Betty Margaret W., f. Garde; student 1936, cand. jur. 1943, sagførerfuldmægtig 1943–46, bestalling s. landsretssagfører 1946, fung. sekr. i udenrigsministeriet 1947, udnævnt 1949, attaché v. ambassaden i Oslo s. å., i Washington 1950, ambassadesekr. sst. 1952, sekr. i udenrigsministeriet 1954, fuldmægtig sst. 1956, 1. ambassadesekr. i

Helsingfors 1958, fung. kontorchef i udenrigsministeriet 1962, udnævnt 1963, ambassadør i Kuala Lumpur 1965, till. i Phnom Penh og Singapore s. å., protokolchef i udenrigsministeriet s. 1969; leder af forhandlinger om handelsaftaler m. v. m. en række lande 1956–57 og 1962–64, formd. f. Danmarks delegation v. Europas økonomiske kommission 1963–64.

Adr.: Holmegårdsvej 40, 2920 Charlottenlund.

Winder, Niels Bernth, kommandørkaptajn M. (R¹. 9/5 1967) (H.T.S.); f. 6/2 1910 i Tørring, Skanderborg amt, søn af tømmermester Søren Peter Winder og hustru Karen, f. Nielsen; g. 30/11 1935 m. Elin Hulda Adele W., f. Edlund; i grovsmedelære på Nakskov Skibsværft 1928–30, maskinisteksm., Odense s. å., maskinass. t. søs 1930, udvidet maskinisteksm. 1932, maskinass. t. søs 1932–34, elektroninstallatørprøve 1935, 3. maskinmester 1935–36, toldbetjent i Kbhvn. 1936–38, maskinkadet 1938–39, undermaskinmester af res. 1939, undermaskinmester II 1940, I 1946, maskinmester III 1951, maskinkaptajnløjtnant i søværnet s. å., maskinkaptajn 1955, kommandørkaptajn 1964, chef f. søværnets havarikommission s. 1967, frekventeret fl. kurser, bl. a. i England og USA.

Adr.: Bredevej 30, 2830 Virum.

Winge, Mogens, generallæge (R¹. 23/9 1964) (H. T.S.) (M.T.Kha.) (A.F.L.3.) (Fi.Fr.4.) (Fi.M.M. 1941–45) (F.N.T.M. (Korea) (I.F.3.) (K.N.M.) (K. W.S.M.); f. 28/10 1907 i Vordingborg, søn af læge Søren Soelberg Winge og hustru Fanny Antoinette, f. Uldall; g. 13/6 1935 m. Inge W., f. Nielsen; student 1926, cand. med. 1933, hospitalsudd. i Kbhvn. og provinsen, reservelæge i søværnet 1933, overlæge 1942, stabslæge 1955, stabschef v. forsvarrets lægekorpss 1957, søværnskommandolæge 1963, till. assist. læge i kirurgi v. invalideforsikringsretten 1948–63, specialistanerkendelse i kirurgi og gynækologi 1946, praksis i Kbhvn. 1947–61, frivillig kirurg v. finske krigslazaretter 1941, hospitalschef i hospitalsskibet Jutlandia 1951–52; tildelt Jutlandia-medaljen; har skrevet: tidsskrift-artikler om kirurgiske, gynækologiske og militær-

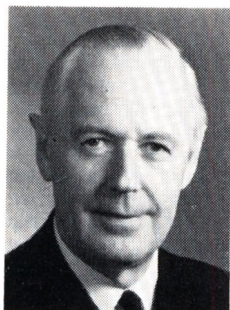

M. Wingé
Generallæge
Kbhvn. K

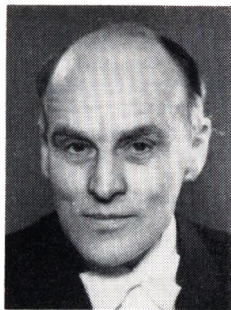

J. E. Winther
Fhv. laboratorieforsøger,
cand. polyt.
Kbhvn. N



N. M. Wright
Ambassadør, cand. polit.
Accra, Ghana



J. Zedeler
Direktør, civilingeniør
Kbhvn. F

medicinske emner; medl. af repræsentantskabet f. Foreningen af yngre Læger 1933–44, f. Den alm. danske Lægeforening 1938–44, medl. af best. f. Organisationen af faste Læger i Søværnet s. 1945, formd. 1948–52, redaktør af Militærlægen 1949–56, medl. af forsvarsministeriets klageudvalg 1954–64, af indenrigsministeriets sygehusberedskabsudvalg af 1960, formd. f. Dansk Militærmedicinsk Selskab 1959–63, medl. af best. f. Nordisk Militærmedicinsk Forening s. 1961, sekr. f. Danmark 1961–63, præsident 1966–69, medl. af Civilforsvars-Forbundets landsstyrelse 1963, af Comité International de Médecine et de Pharmacie Militaire 1963, Honorary Member of The United States Association of Military Surgeons; tildelt Finska Sanitætsofficersförbundets hæderstegn.

Adr.: Kronprinsessegade 96, 1306 Kbhvn. K.

Winther, Jørgen Edvard, fhv. laboratorieforsøger, cand. polyt. (R¹. 21/12 1965); f. 2/5 1896 i Veksebo, Frederiksborg amt, søn af proprietær Theodor Peter Christian Winther og hustru Henriette Thomine, f. Svanekjær; g. 1/7 1928 m. Johanne Sofie Abigael W., f. Winther; student 1914, cand. phil. 1915, cand. polyt. 1921, ass. v. landøkonomisk forsøgslaboratoriums kemiske afd. s. å., laborator sst. 1923, afdelingsleder 1931, laboratorieforsøger 1952–66; forfatter og medforfatter t. talrige artikler og beretninger; medarbejder v. 3. og 4. udg. af Landbrugets Ordbog; censor i mejerikemi v. Landbohøjskolen s. 1960, medl. af Akademiet for de tekniske Videnskaber s. 1955, af Nordisk metodisk Komité s. 1951, formd. f. landbrugsministeriets tilsyn med de statsaut. laboratorier 1952–66.

Adr.: Borups Allé 139, 2200 Kbhvn. N.

Winther-Dam, Claudius, brigadefører (R¹. 29/5 1964).
Afgået ved døden.

Wistoft, Knud Valdemar, direktør, cand. jur. (R¹. 17/4 1964).
Afgået ved døden 23/7 1964.

Wolfhagen, Ebbe, kommandør (R¹. 23/3 1966).
Adr.: Kjærvej 25, 4220 Korsør.

Worm-Leonhard, Frode, oberst (R¹. 6/7 1967).
Adr.: Vinkelvej 10, 8240 Risskov.

Wright, Nonny Major, ambassadør, cand. polit. (R¹. 1/1 1966) (D.r.K.M.); f. 7/1 1909 i Kbhvn., datter af oberstløjtnant Volmer Hartnack og hustru Nonny Ludvigne, f. Grüner; g. 25/5 1935 m. FN's faste repræsentant f. udviklingshjælp i Dahomey Carl M. W.; student 1926, studieophold i Genève, Oxford, Wien og Sorbonne, cand. polit. 1932, sekr. i Nationalbankens valutakontor 1932–35, sekr. a.i. i udenrigsministeriet 1934, økonomisk korresp. i Genève f. Brooking Institutet, Washington 1935–38, leder af økonomisk-statistisk udstilling, Genève 1938–40, frekventeret Mc. Gill University, Montreal 1940–42 (stipendium fra Geneva Research Centre), till. stifter af Dansk Røde Kors, Montreal og medl. af Danish Relief-fund, ansat i USA's krigsadministration, Washington D.C. 1942–47, economist i Foreign Economic Administration 1942, senior economist i Board of Economic Warfare 1943, principal economist sst. 1944, i US Department of Commerce 1945–47, sekr. v. Danmarks faste FN-mission, New York 1947, rådgiver 1949, legationsråd 1956, ambassaderåd 1960, titel af ministerråd 1965, kontorchef i udenrigsministeriet 1966, overordentlig og befuldægtiget ambassadør i Accra 1967, till. i Abidjan, Ouagadougou og Lomé 1968; tildelt Amerikansk Røde Kors' Service Medal 1944.

Adr.: Royal Danish Embassy, P.O.B. 3328, Accra, Ghana.

Zanzenberg, Hervig Carlo Robert, fhv. hospitalsinspektør (R¹. 2/2 1964).
Afgået ved døden 1968.

Zedeler, Jørgen, direktør, civilingeniør (R¹. 15/2 1968); f. 9/4 1909 på Frbg., søn af kontorchef Valdemar Zedeler og hustru Otonia, f. Olsen; g. 25/11 1933 m. Grete Z., f. Bing; student 1927, cand. phil. 1928, cand. polyt. 1932, ingeniør v. Teknologisk Institut kem. laboratorium s. å., direktør f. Teknologisk Institut s. 1950, till. laboratorieforsøger v. Den grafiske Højskoles forskningslaboratorium 1943–45; medl. af skolerådet

f. de tekniske skoler 1950–68, af best. f. Arbejds-
tekn. Skole 1950–68, af best. f. Den danske Væve-
skole 1950–59, af best. f. Dansk Tekstil Institut
1959–68, af best. f. Isotopcentralen s. 1957, formd.
f. handelsministeriets Laborantudvalg 1956–58,
medl. af Akademiet for de tekniske Videnskaber
1960, af handelsministeriets hdv.komm. 1964–69.
Adr.: Egernevj 57, 2000 Kbhvn. F.

Zinglensen, Carl Simon, guldsmed (R¹. 30/8
1967).

Adr.: Vestergade 63, 5000 Odense.

Øllgaard, Ejnar Niels Jacob, amtslæge, dr. med.
(R¹. 24/5 1968); f. 3/5 1902 i Kbhvn., søn af
vanddirektør Frands Vilhelm Ferdinand Øllgaard
og hustru Louise Frederikke, f. Holm; g. 2/6 1938
m. Ketty Ø., f. Hjorth; student 1920, cand. med.
1928, dr. med. 1937, specialistanerkendelse 1938,
embedslægeeksm. 1944, 1. reservelæge på amts-
sygehuset, Skive 1933, 2. reservelæge på Kbhvn.s
Amtssygehus, Gentofte 1936, 1. reservelæge sst.
1939, sanitetslægeass. 1944, amts- og kreds-
læge i Århus s. 1945; censor v. medicinsk eksm. v. År-
hus universitet s. 1949.

Adr.: Holtevej 24, 8000 Århus C.

Aalkjær, Ingvar Vilhelm, professor, overkirurg,
dr. med. (R¹. 5/9 1966) (D.r.K.M.); f. 4/5 1904 i
Viborg, søn af bagermester Viggo Aalkjær og
hustru Sophie Lizette, f. Klein; g. 16/6 1931 m.
Erna A., f. Løvschall; student 1922, cand. med.

1929, dr. med. 1934, studierejser t. München,
Nürnberg, Stockholm og Örebro, hospitalsudd. i
Kbhvn. og provinsen 1929–36, kirurgisk udd. på
Bispebjerg hospital 1936–45, specialistanerkendel-
se i kirurgi 1942, i urologi 1951, ortopædisk udd.
i Århus 1945–46, afdelingslæge v. Århus kom-
munehospital kirurgiske afd. og lektor i kirurgi v.
Århus universitet 1946, overkirurg sst. og profes-
sor i kirurgi s. 1950, dekan f. det lægevidensk. fa-
kultet, Århus 1951–52; har skrevet: Om rytmiske
Svingninger i Blodtrykket, disputats 1934, Vædske-
stofsiftet ved kirurgiske Lidelser, 1943, till.
videnskabelige arbejder om medicinske, farmako-
logiske, patologisk-anatomiske og kirurgiske emner
især indenf. knogle-ledkirurgien, urinvejrskirurgi-
en og vædskestofskifteanomalierne v. kirurgiske
sygdomme; tildelt Overkirurg Svindt's pris 1943;
formd. f. det medicinske studenterråd v. Kbhvn.s
universitet 1927–29, næstformd. f. Lægeforeningen
for Århus og Omegn 1949–51, formd. f. Organi-
sationen af Speciallæger i Kirurgi uden for Kbhvn.
1949–55, f. Jydsk Medicinsk Selskab 1950–54, til-
forordnet sundhedsstyrelsens specialnævn s. kirur-
gisk sagkyndig 1949–67, medl. af sygehusbered-
skabsnævnet f. Århus amt, af best. f. mødrehjælps-
institutionen, Århus, medl. af best. og formd. f.
undervisningsrådet v. instituttet f. arbejds-
terapeuter v. Århus universitet, medl. af Collegium regium
chirurgorum universitatum Daniae, af Svenska Lä-
karsällskapet, af International Border of Urolo-
gia og af Société Internationale d'Urologie.

Adr.: Rønnevej 8, 8240 Risskov.

Ridderkorset af Dannebrogsoordenen

Abkjær, Peter Christian, pens. politikommissær (R. 18/6 1966) (H.T.P.) (Ir.H.6b.); f. 14/7 1902 i Kolsnap, Haderslev amt, søn af gårdejer Mathias Petersen Abkjær og hustru Ingeborg, f. Rudebæk; g. 1/1 1928 m. Ellen A., f. Stryhn; sergent og militærflyver i flyvevåbnet 1925–28, politibetjent i Næstved 1928, i Hillerød 1932, overpolitibetjent sst. 1940, politiass. II 1950, I 1952, politikommissær 1965–70; kredsrepræsentant i Rådet for Større Færdselssikkerhed 1952–70, formd. f. Frederiksborg amts Sportsflyveklub s. 1952; tildelt æthiopisk guldmedaille.

Adr.: Petersborg vej 5, 3400 Hillerød.

Abrahams, Henrik Nicolai, forstander, dr. phil. (R. 26/8 1966); f. 5/2 1907 i Kbhvn., søn af klas­selotteridirektør Nicolai C. L. Abrahams og hustru Anna, f. Nielsen; g. 1° 28/1 1933 m. cand. mag. Astrid A., f. Mantzius, ægteskabet opløst, g. 2° 4/6 1960 m. talepædagog Janka Lindbæk A., f. Lindbæk; student 1925, cand. mag. 1931, dr. phil. 1949, studieophold i Paris 1926–27 og 1932, i England og Frankrig 1950, i USA 1958, undervisningsass. v. Århus universitet 1932, inspektør f. statens institut for taledidende, Århus 1937, for­stander sst. s. 1955, till. ass. v. Århus universitets fonetiske institut 1937, lektor i fonetik og leder af instituttet 1953–70, kursusleder v. Danmarks Lærerhøjskole s. 1959, aktiv i modstandsbevægelsen 1943–45, medl. af »Ringens«; har skrevet Études phonétiques sur les tendances évolutives des occlusives germaniques, disputats 1949, till. artikler i inden- og udenlandske fagtidsskrifter; hovedredaktør af Nordisk Tidsskrift for Tale og Stemme s. 1954, medarbejder v. Nordisk lærebog for talepædagoger s. 1955, v. Speech Pathology s. 1966; medl. af Humanistisk Samfund, Århus 1933, formd. f. Foreningen af lærere ved statens institut for taledidende 1948–53, medl. af socialministeriets kommission vedr. forsorgen for taledidende s. 1949, af udvalget vedr. uddannelse af tale- og tunghørrelærere s. 1956, af undervisningsministeriets udvalg vedr. uddannelse af lærere til tale-, tunghøre- og læseundervisning s. 1958, sektionsformd. f. Haut Collège pour l'étude de la psychophysiologie et psychopathologie des langages, des langues et de la pensée, Paris 1955, medl. af repræsentantskabet f. Talepædagogisk Forening s. 1954, visiting professor v. San Diego State College, Californien 1958.

Adr.: Badevej 9, 8240 Risskov.

Absalonsen, Carl Hermann, fhv. inspektør (R. 17/11 1967); f. 16/4 1899 i Allesø, Odense amt, søn af mejeriejer Jørgen Absalonsen og hustru Anne, f. Petersen; g. 27/4 1928 m. Olga Kirstine A., f. Jydby Rasmussen; udd. s. mejerist 1916–22, frekventeret Dalum Mejeriskole 1922–23, Landbohøjskolen 1924–27, mejeriingeniør 1927, kontrollør i statskontrollen m. mejeriprodukter (u. landbrugsministeriet) s. å., overkontrollør v. statskontrollens 3. distrikt, Århus 1940–44, overkontrollør i Odense 1944–60, inspektør f. 2. distrikt, Odense 1960; medl. af best. f. Dansk Mejeriingeniør Forening 1948–58, fast dommer v. statens ostebedømmelser, Kbhvn. 1934–69.

Adr.: Hunderupgade 21, 5000 Odense.

Adamsen, Carl Jørgen, kontorchef, cand. jur. (R. 1/1 1965) (B.K.5.); f. 9/7 1920 i Viborg, søn af bankdirektør Axel Adamsen og hustru Helga, f. Nordlunde; g. 24/3 1953 m. fuldmægtig, cand. jur. Aase A., f. Christensen; student 1938, cand. jur. 1947, sagførerfuldmægtig, ansat i udenrigsministeriet 1949, attaché i Washington 1953, sekr. i udenrigsministeriet 1956, fuldmægtig sst. 1958, ambassaderåd i Moskva 1960, fuldmægtig i udenrigsministeriet 1964, kontorchef sst. s. 1967.

Adr.: Toldbodgade 18, 1253 Kbhvn. K.

Adolph, Allan Johan, oberstløjtnant (R. 6/7 1964) (H.T.H.) (N.St.O.3¹.) (S.Sv.3¹.) (F.N.M.); f. 16/3 1918 i Kbhvn., søn af oberstløjtnant, kammerherre Asger Osvald Adolph og hustru Hedvig Emilie, f. Schou; g. 29/3 1947 m. Anne Edel Alvilde A., f. baronesse Gyldenkrone; student 1938, frekventeret Galster & Holbølls kursus 1938–39, hærens officersskole 1940–42, sekondløjtnant 1942, premierløjtnant s. å., kaptajn­løjtnant 1948, kaptajn 1951, oberstløjtnant 1959, v. den danske brigade, Sverige 1944–45, premierløjtnant i livgarden, lærer på fodfolkets kor­net- og løjtnantskole 1947–49, adjutant h. generalinspektøren f. hærens flyvetropper 1949–50, frekventeret generalstabskursus 1950–51, chef f. underlægeskolen 1951, tjenstg. i hærstaben 1951–53, SHAPE 1953–56, tjenstg. v. den kgl. livgarde 1956–59, næstkommanderende v. hærens officersskole 1959–62, stabschef v. den kgl. livgarde og v. 2. sjællandske brigade 1962–64, chef f. I/den kgl. livgarde 1964–66, tjenstg. sst. 1966, chef f. operationsafdelingen v. HQ/UNFICYP 1966–67, chef f. infanteriets reserveofficersskole s. 1967.

Adr.: Sløjfen 33, 2820 Gentofte.



P. C. Abkjær
Pens. politikommissær
Hillerød



C. H. Absalonsen
Fhv. inspektør
Odense



C. J. Adamsen
Kontorchef, cand. jur.
Kbhvn. K



A. J. Adolph
Oberstløjtnant
Gentofte

Agerskov, Peder, fhv. gårdejer, sognefoged (R. 9/4 1964); f. 14/3 1894 i Hodsager, Ringkøbing amt, søn af gårdejer, sognefoged Niels Agerskov og hustru Ane, f. Christensen; g. 24/5 1942 m. Dagmar A., f. Sørensen; udd. v. landbrug, indehaver af fødegården 1918–62, till. sognefoged s. 1930; medl. af Hodsager sogneråd 1937–1946, vurderingsmd. t. ejendomsskyld 1944–58.

Adr.: Hodsager, 7500 Holstebro.

Agersnap, Ole, landsdommer (R. 4/1 1967).

Adr.: Arildsvej 17, 8800 Viborg.

Agersted, Fin August, oberstløjtnant, cand. phys. (R. 6/7 1967).

Adr.: Kochsvej 19, 1812 Kbhvn. V.

Albeck, Carl Gustav, professor, dr. phil. (R. 2/9 1964); f. 5/6 1906 i Kbhvn., søn af overlæge, dr. med. Christian Victor Heinrich Albeck og hustru Ella, f. Zachariae; g. 1° 17/11 1934 m. Ulla A., f. Brøndum-Nielsen, ægteskabet opløst 1940, g. 2° 2/8 1942 m. Kirsten A., f. Greve; student 1924, mag. art. 1932 (nordisk filologi), dr. phil. 1946 (Århus), lærer v. Århus Akademi 1933–41, v. Den jydsk Handelshøjskole 1933–41, adjunkt sst. 1941–44, till. adjunkt v. Århus universitet 1943, lektor i nordisk litteratur sst. 1949, docent 1956, professor s. 1958, gæsteforelæst v. Abo Akademi 1953, Göteborg universitet 1959, University of London 1966 og 1969, Bergen universitet 1967; har skrevet: Hovedtræk af den jydsk Universitets-sags Historie, 1933, Digtninge om Danmark 1940, en antologi, 1941, Grundtvig og Norden, 1942, Grundtvigs sllemme Skolegang, 1945, Knyrlinga, Sagaerne om Danmarks Konger, Studier i ældre nordisk Litteratur, disputats 1946, Fr. Paludan-Müller Manuskripter, Adam Homo (Danske Digtere ved Arbejdet), 1948, Omkring Grundtvigs Digtsamlinger, 1955, fra Runerne til Kingo, Dansk Litteraturhistorie I, 1964, Dansk Romantik, Dansk Litteraturhistorie II, 1965, Absalons Eftermæle, 1967, till. afhandlinger i vidensk. festskrifter, samlingsværker og fagl. tidsskrifter samt kronikker, redaktør af Grundtvig-Studier s. 1952, medarbejder v. Registrant over N. F. S. Grundtvigs papirer

s. 1954, redaktør af og medarbejder v. Ebeltoft Købstads Historie 1951, Den jydsk Opera 1947–57, Humanister i Jylland 1959, Vort første By- og Landsdelsorkester 1960 og Festskrift t. dr. phil. Jens Kruuse 1958; sekr. v. Århus Teater 1935–36, ledende senior i Studenterforeningen, Århus 1946–47, formd. f. Jysk Selskab for nordisk filologi 1950–59, f. præsidiat f. Humanistisk Samfund v. Århus universitet s. 1964, medl. af Det lærde Selskab s. 1956, af Det danske Sprog- og Litteraturselskab s. 1967, af best. f. Nordisk Institut for folkekigtning s. 1965, medstifter af Århus By-orkester 1935, formd. s. 1967, medstifter af Den jydsk Opera 1947, formd. s. 1967, formd. f. landsdels-orkestrenes samarbejdsudvalg s. 1954, f. Teaterforeningen i Århus s. 1951, f. præsidiat f. folkeuniversitetet i Århus s. 1958, næstformd. f. folkeuniversitetsudvalget s. 1959, medl. af best. f. Marselisborg seminarium s. 1956, af musikkommissionen af 1957, af best. f. teatret Svalegangen s. 1967, af teaterudvalget f. købstads-museet Den gamle By s. 1963, teaterkritiker v. Jyllandsposten 1942–49, v. Kristeligt Dagblad 1949–63, medl. af best. f. Grundtvig-Selskabet s. 1947, medl. af musikkommissionen af 1957, efor f. Parkkollegierne 4–6 s. 1965, bestyrer af Institut for nordisk sprog og litteratur v. Århus universitet s. 1966.

Adr.: Eforboligen, kollegium 6, Universitetsparken, 8000 Århus C.

Albrechtsen, Svend Erik, direktør, civilingeniør (R. 19/3 1966); f. 13/7 1915 i Roskilde, søn af maskinmester H. L. Albrechtsen og hustru Anna Jensine, f. Jensen; g. 1° 12/6 1943 m. Birthe Ingeborg A., f. Lillelund Jørgensen, død 1954, g. 2° 13/6 1956 m. Margrethe A., f. Sander; student 1935, cand. polyt. 1941, ingeniør i Kbhvn.s Belysningsvæsen s. å., v. Randers kommunale elværk 1948, direktør f. Ålborg kommunes elværk 1953, adm. direktør f. Sydøstjællands Elektricitetsværk A/S SEAS, Haslev s. 1959; medl. af best. f. I/S Kraftimport, Foreningen ELRA og Danske Elværkers Arbejdsgiverforening s. 1959, medl. af repræsentantskabet f. Det gjensidige Forsikrings-selskab Danmark s. 1960, af best. s. 1962, medl. af



P. Agerskov

Flv. gårdejer, sognefoged
Hodsager, Holstebro



S. E. Albrechtsen

Direktør, cand. jur.
Kbhvn. F



N. Alkil

Højesteretssagfører,
kreditforeningsdirektør
Vedbæk



I. K. M. Alsing

Pens. kontorchef, cand. polit.
Klampenborg

best. f. Elektroteknisk Forening 1960–68, af dansk standardiseringsråd s. 1961, af Dansk Elektroteknisk Komité og af best. f. Danske Elværkers Forening s. 1962, formd. s. 1966, næstformd. f. repræsentantskabet og forretningsudvalg f. Danatom 1962–68, formd. f. Danske Elværkers Forenings Udredningsafd. s. 1962, medl. af den danske nationalkomité f. World Power Conference s. 1963, næstformd. f. Foreningen af danske privathavne s. 1964, medl. af Akademiet for de tekniske Videnskaber s. 1965, af best. f. Haslev Bank A/S s. 1965, formd. f. Foreningen af danske Elværksledere s. 1966, medl. af UNIPEDÉ's Comité de Direction s. 1966, af atomenergikommissionen s. 1967.

Adr.: Tingvej 7, 4690 Haslev.

Albrechtsen, Svend Erik, direktør, cand. jur. (R. 25/6 1968); f. 4/8 1915 på Frbg., søn af revisor Svend Aage Albrechtsen og hustru Anna, f. Petersen; g. 17/8 1947 m. Lis A., f. Lemberg; student 1933, cand. jur. 1942, fung. sekr. i finansministeriet s. å., udnævnt 1944, fuldmægtig 1952, ekspeditionssekr. 1959, kontorchef i forvaltningsnævnets sekretariat 1956–63, leder af statens og kommunernes administrationskurser 1963 (forvaltningshøjskolen), direktør f. Danmarks Forvaltningshøjskole 1965; medl. af fl. udvalg og kommissioner.

Adr.: Dalgas Boulevard 91, 2000 Kbhvn. F.

Alkil, Niels, højesteretssagfører, kreditforeningsdirektør (R. 7/2 1964); f. 10/2 1914 i Kbhvn., søn af viceskoleinspektør Immanuel Mikkelsen og hustru Agnes Emilie, f. Alkil West; g. 13/7 1940 m. Fanny Elisabeth A., f. Thiele; student 1932, cand. jur. 1938, juridisk manuduktør 1938–39, landsrets-sagfører 1941, offentlige og beneficerede landsretssager 1948, højesteretssagfører 1951, offentlige og beneficerede sager f. højesteret s. 1956, till. universitetsmanuduktør 1939–44, kst. eksaminator v. juridisk embedseksm. 1940–48, lektor i obligationsret v. Kbhvn.s universitet 1944–46 og s. 1960 retskyndig direktør og formd. f. direktionen i Østifternes Kreditforening; har skrevet: Beskatningen i Danmark, 1960 samt artikler i juridiske og andre tidsskrifter, bl. a. om selskabsretlige, forfat-

terretlige og økonomiske spørgsmål; medarbejder v. Hurwitz' kommenterede Lovsamling og v. Haandbog for Grundejerinteresser; redaktør af Besættelsestidens Fakta 1945–46, medredaktør af Ophavsretlige perspektiver, 1958; forretningsfører f. Foreningen til Beskyttelse af videnskabeligt Arbejde 1946–60, f. Danske Skribenters Fællesråd 1948–60, f. Dansk Oversætterforbund 1947–60, f. Kunstnersammenslutningen Koloristerne 1947–60, juridisk sekr. f. Fællesrepræsentationen for Danmarks Biografteatre 1946–64, sekr. f. Winkel & Magnussens Mindelegat, formd. f. best. f. Lånefonden for kortfristede Prioritetslån s. 1960, næstformd. f. kreditforeningens stående fællesudvalg, medl. af repræsentantskabet f. Byggeriets Realkreditfond og Finansieringsinstituttet for Industri og Håndværk A/S, medl. af fl. ministerielle kommissioner og udvalg.

Adr.: Immortellevej 21, 2950 Vedbæk.

Alsing, Inger Kristiane Marie, pens. kontorchef, cand. polit. (R. 13/12 1965); f. 3/9 1897 i Svendborg, datter af maskinmester Adolf Carl Alsing og hustru Wilhelmine, f. Rasmussen Bjørnvad; student 1917, cand. polit. 1923, sekretæraspirant i Statistisk Departement s. å., udnævnt 1928, fuldmægtig 1938, ekspeditionssekr. 1945, konsulent og kontorchef i sundhedsstyrelsen 1962–67, till. halvdagsstilling i Danmarks Nationalbanks valutakontor, i sygekassedirektoratet, i statens kornkontor og s. 1950 i sundhedsstyrelsen; formd. f. Statistisk Forening.

Adr.: Dyrehavevej 56, 2930 Klampenborg.

Alsnes-Andersen, Christian, vicepolititiinspektør (R. 20/12 1968) (H.T.P.) (Fi.L.3²) (It.F.3.) (S.Kr. 5.); f. 2/3 1911 i Sønderborg, søn af salgskusk Thomas Hansen Andersen og hustru Johanne Marie, f. Michaelsen; g. 11/9 1935 m. Mary A-A., f. Madsen; kontorudd. 1929, bogholder 1930, politibetjent i Kbhvn. 1935, kriminalbetjent 1940, kriminaloverbetjent 1946, kriminalass. 1952, kriminalkommisær 1959, vicepolitidirektør og souschef i Kbhvn.s opdagelsespolitiet s. 1960; censor på politiskolen s. 1965, kasserer f. Københavns politis Understøttelsesforening.

Adr.: Amagerbrogade 205, 2300 Kbhvn. S.



E. R. Alø
Pens. kontorpakmester
Kbhvn. K



H. C. G. Amelung
Redaktør, cand. jur.
Charlottenlund

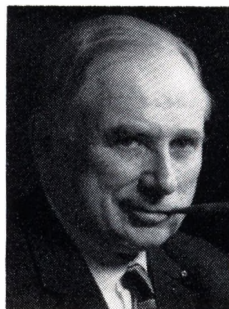

P. Ammundsen
Kontorchef, cand. theol.
Birkerød



A. V. Andersen
Politikommisær
Ballerup

Alø, Edvard Rudolf, pens. kontorpakmester (R. 10/4 1965); f. 4/5 1898 i Kbhvn., søn af glarmester Jens Frederik Kristensen og hustru Ane, f. Bendtsen; g. 9/4 1952 m. Alfa Olga Dagmar A., f. Olsen; indt. 1919 beskæftiget s. arbejdsmd., reservepostbud 1919, fast ansat 1920, postpakmester 1925, overpostbud 1927, kontorpakmester 1956–65. Aadr.: Vendersgade 17, 1363 Kbhvn. K.

Amelung, Henning Carl Garde, redaktør, cand. jur. (R. 21/8 1965). Aadr.: Annetvej 17, 2920 Charlottenlund.

Ammentorp, Inge Margrethe Kirstine Friis, ekspeditionsskretær (R. 1/1 1964).

Ammitzbøll, Jan Hakon, brandchef, civilingeniør (R. 28/4 1965) (C.F.F.H.) (H.T.C.F.) (F.M.Soc.3.); f. 5/2 1904 i Sorø, søn af kgl. skovridder J. F. Ammitzbøll og hustru Valgerda, f. Bojesen; g. 24/3 1932 m. Inger A., f. Christensen; student 1921, cand. phil. 1922, cand. polyt. 1929, hjemsendt s. sekundløjtnant 1935, ingeniør i Int. Patent-Bureau, Kbhvn. 1930, brandinspektør v. Kbhvn.s brandvæsen 1936, leder af materielafd. 1942, till. stationschef på hovedbrandstationen 1946, overbrandinspektør 1958, brandchef i Kbhvn. s. 1964; tildelt kong Christian IX's hæderstegn f. 25 års god tjeneste v. Kbhvn.s brandvæsen; har skrevet artikler i fagtidsskrifter; redaktionssekr. v. Brandværnshåndbogen s. 1940, medarbejder v. fl. leksika; forhandler v. direktoratet f. patent- og varemærkevæsenet 1936, medstifter af og formd. f. Patentvæsenets Forhandlerforening 1946, halv-kompagnifører i Akademisk Skyttekorps 1928, tjenstg. kompagnichef 1931–33, sekr. f. best. f. Soransk Samfund 1927–32, medl. af fl. udvalg u. dansk standardiseringsråd 1949, af CF-styrelsens brandberedskabsudvalg 1951–59, af forsvarsministeriets udpegningsnavn f. motorkøretøjer i Storkbhvn. 1950–64, af Dansk Brandværns-Komité 1953, af sammes forretningsudvalg 1964, af best. f. Kbhvn.s kommunes Ingeniørforening 1938–51, næstformd. 1944–51, medl. af repræsentantskabet f. Dansk Ingeniørforening 1944–49, af hovedbest. 1949–55, formd. f. tankanlægningsudvalget, Grønland 1957, medl. af Kbhvn.s bygningskommission

og boligkommission s. 1964, distriktsbrandinspektør f. Storkbhvn., Frederiksborg amt, Holbæk og Roskilde politikredse s. 1964, boligministeriets tilsynsførende m. brandslukningsforanstaltningerne v. de kgl. slotte m. v., medl. af justitsministeriets brandråd og justitsministeriets konsulent f. brandfarlige stoffer s. 1964, 1. nationaldelegeret f. Danmark i Comité Technique International du Feu s. 1964, vicepræsident s. 1966, formd. f. Skorstensfejernes pensionskasse, Kbhvn.

Aadr.: H. C. Andersens Boulevard 23 B, 1553 Kbhvn. V.

Ammundsen, Ingrid Vibeke, overbibliotekar, cand. mag. (R. 17/7 1967); f. 22/12 1913 i Kerteminde, datter af viceskoleinspektør Steffen Simonson og hustru Ane Dorthea, f. Nielsen; g. 8/7 1936 m. direktør, cand. polit. Johannes A.; student 1932, cand. mag. 1939, studieophold i England og USA, ansat i udenrigsministeriet 1940, v. Landbohøjskolens bibliotek 1941, kst. bibliotekar sst. 1942, udnævnt 1944, overbibliotekar v. Danmarks tekniske Bibliotek s. 1957, till. lærer v. Danmarks Biblioteksskole s. 1951; har skrevet: Engelske landbrugsfaglige læsestykker, 1948, 3. udg. 1967, till. artikler i fagtidsskrifter og håndbøger samt rapporter og udredninger; redaktør af Landbohøjskolens årsskrift 1954–57, medredaktør af Dansk List-Tech.; medl. af fl. best. og udvalg, bl. a. best. f. Bibliotekarsammenslutningen for de videnskabelige og faglige biblioteker 1946–60, formd. 1951–53, medl. af hovedbest. f. Danmarks Biblioteksforening 1949–60 og s. 1962, af best. f. Bibliotekscentralen s. 1954, medl. af UNESCO's nationale bibliografiske komité s. 1956, af best. f. Danmarks Videnskabelige og Faglige Bibliotekers Samslutning s. 1959, formd. f. Dansk Standardiseringsrådsudvalg, f. biblioteks-, bog- og tidsskriftvæsen s. 1959, f. Dansk Teknisk Litteraturselskab s. å., f. Nordforsk's kontaktgruppe for dokumentation, dansk repræsentant f. Fédération Internationale de Documentation s. 1957, medl. af komitéen f. udannelse af dokumentalister, formd. f. de tekniske bibliotekers Skandiaplanudvalg u. Nordisk Videnskabeligt Bibliotekarforbund s. 1964, medl. af Akademiet for de tekniske Videnskaber s. 1965, af joint ESRO/ELDO Documentation Consultative



A. Andersen

Fhv. gårdejer, sognefoged
Fly, Skive



A. C. Andersen

Pens. kriminalassistent I
Ebeltoft



A. C. Andersen

Gårdejer, sognefoged
Husby, Ejby



A. C. P. M. Andersen

Ingeniørdocent, cand. polyt.
Gentofte

Committee s. 1965 (European Space Research Organisation).

Adr.: Kronprinsessegade 16, 1306 Kbhvn. K.

Ammundsen, Peter, kontorchef, cand. theol. (R. 28/11 1966); f. 28/3 1908 i Kbhvn., søn af biskop, dr. theol. Valdemar Ammundsen og hustru Charlotte, f. Balslev; g. 9/2 1939 m. malerinden Margrethe (Grethe) A., f. Andersen; student 1926, cand. theol. 1933, ansat v. Møltrup optagelseshjem s. å., lærer v. Holtbjerg drengenheim 1936, sekr. v. statsfængslet i Horsens 1936, forsorgssekr. sst. 1939, afdelingsleder v. statens helbredelsesanstalt f. drankere, Kærshovedgård, pr. Ikast 1944, afdelingsinspektør og leder af fængselsvæsenets forsorgskontor, Kbhvn. 1946, kontorchef i Dansk Forsorgsselskab s. 1951; har skrevet tidsskriftartikler m. m., medarbejder v. Hagerups Leksikon; medl. af justitsministeriets strafferegisterudvalg 1948, suppleant i fængselsnævnet s. 1954, medl. af best. f. Hovedstadens Velgørenhedsregister 1957-65, af repræsentantskabet f. International Prisoners Aid Association (USA) s. 1961, vicepræsident s. 1965, medl. af best. f. slagtermester Carl Emil Jacobsen og hustrus legat s. 1968.

Adr.: Magnoliavej 9, 3460 Birkerød.

Andersen, Aksel Valdemar, politikommissær (R. 18/6 1966) (H.T.P.); f. 21/6 1901 i Allinge, Bornholms amt, søn af slagtermester Aksel Frederik Laurentius Andersen og hustru Marie Jensine, f. Elleby; g. 3/2 1926 m. Emilie Alvilda A., f. Madsen; indt. 1922 beskæftiget v. landbrug, hjemsendt s. sergent 1926, afskriver i Frihavnen 1926-28, politibetjent på Frbg. 1928, overpolitibetjent 1940, politiass. II i Søborg 1951, politiass. I i Herlev 1957, i Ballerup 1963, politikommissær sst. s. 1965, till. lærer v. politiskolen s. 1943; revisor f. Dansk Politisamfund 1934-69, medl. af best. f. Frederiksberg Politiforening 1933-43.

Adr.: Banetoften 8, 2750 Ballerup.

Andersen, Albert Aksel Georg, skibssmed (R. 9/5 1968).

Adr.: Ungarnsgade 76, 2300 Kbhvn. S.

Andersen, Alf Tammy, operasanger (R. 26/11 1968).

Adr.: Køgevej 30 A, 2630 Tåstrup.

Andersen, Anders, fhv. gårdejer og sognefoged (R. 5/2 1965); f. 29/5 1893 i Fly, Viborg amt, søn af gårdejer, sognefoged Jens Andersen og hustru Maren, f. Primdal; g. 24/4 1923 m. Betty Dortha A., f. Pedersen Østergaard; udd. v. landbrug, frekventeret Krabbesholm Højskole 1917-18 og Asmildkloster Landbrugsskole 1920-21, indehaver af Stoholmgård, Stoholm 1923-33, af slægtsgården Dalsgård, Fly 1933-61, till. sognefoged og lægdsmd. 1935-60 og opdræt af jyske hingste 1939-48; medl. af best. f. Trevad Andelsmejeri, formd. sst., medl. af Fly sogns menighedsråd 1938-45, vurderingsmd. f. Den alm. Brandforsikring for Landbygninger 1935-60, medl. af tilsynsrådet f. Vridsted-Fly Sparekasse 1933-65.

Adr.: Fly, 7800 Skive.

Andersen, Anders Christian, pens. kriminalassistent I (R. 8/9 1967) (H.T.P.); f. 4/2 1902 i Børup, Vejle amt, søn af gårdejer Chresten Peder Andersen og hustru Maren, f. Kristensen; g. 29/11 1931 m. Gerda A., f. Hansen; udd. v. landbrug, præliminæreksm. 1923, løjtnant af res. 1927, tjenstg. (næstkommanderende) v. 4. artilleriafd.'s 2. batteri 1928, politibetjent i Kbhvn. 1928, overgået t. kriminalpolitiet 1933, kriminaloverbetjent 1941, kriminalass. II 1946, I 1958-70, leder af rigspolitiets tekn. distriktsafd. i Århus 1941-70.

Adr.: Primulavej 2, 8400 Ebeltoft.

Andersen, Anders Claudius, gårdejer, sognefoged (R. 17/4 1964); f. 21/9 1887 i Husby, Odense amt, søn af gårdfæster Rs. Andersen og hustru Stine, f. Klausen; g. 4/6 1919 m. Mette Kristine A., f. Larsen; udd. v. landbrug, frekventeret højskole 1906, Korinth Landbrugsskole 1913, kontrollass. 1914-15, forpagtet fødegården 1919, overtaget samme 1932; medl. af best. f. Fælleslykke mejeri 1927-30, f. Husby Brugsforening 1939-45, af repræsentantskabet f. Vends herreds Landboforening 1926-35, sognefoged i Husby s. 1934, medl. af tilsynsrådet f. Assens Sparekasse s. 1934, medl. af Husby sogneråd 1946-58, vurderingsmd. t. ejendomsstyld 1942-64.

Adr.: Husby, 5592 Ejby.



A. Andersen
Pens. lokomotivfører
Korsør



A. F. Andersen
Pens. politiassistent I
Rønne



A. O. Andersen
Fhv. gårdejer, sognefoged
Kvanløse, Holbæk

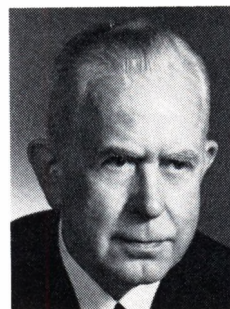

A. O. E. R. Andersen
Bygningsdirektør, cand. jur.
Kbhvn. F

Andersen, Anders Willy Wissing, konsul (R. 1/1 1964).

Adr.: Consulado Real da Dinamarca, Rua Benjamin Constant 1416, Caixa Postal 67, Belém, Estado do Pará, Brasilien.

Andersen, Andreas Christian Marius, ingeniørdocent, cand. polyt. (R. 24/1 1968); f. 21/3 1919 i Kbhvn., søn af grosserer Carl Andersen og hustru Kristine Marie, f. Møller; g. 16/4 1946 m. Grete A., f. Andersen; student 1937, cand. polyt. 1943, ass. v. polyteknisk læreanstalts maskinlaboratorium s. å., amanuensis II sst. 1946, I 1950, laboratorieingeniør 1955, ingeniørdocent s. 1961, afdelingsleder 1965–69, fagleder v. Ingeniørakademiets maskinafd. s. 1960; maskinrådsformd. 1966–70, medl. af udvalget vedr. oprettelse af ingeniørakademi i Ålborg, medl. af fl. udvalg.

Adr.: Lyngbyvej 412, 2820 Gentofte.

Andersen, Anton, pens. lokomotivfører (R. 16/11 1964); f. 18/7 1897 i Jordløse, Svendborg amt, søn af smedemester Christian Andersen og hustru Gertrud Marie, f. Pedersen; g. 21/5 1921 m. Bargrethe A., f. Larsen; udd. s. maskinarbejder h. faderen 1915–18, maskinarbejder på Henningsens Maskinfabrik, Fåborg og på Kissendrup elværk, lokomotivfyrbøderaspirant v. DSB, Århus 1920, i Lunderskov 1921, i Korsør 1924, lokomotivfører sst. 1942–65 (MY-fører 1955); kørelærer i dampdrift 1947.

Adr.: Grevensgade 9, 4220 Korsør.

Andersen, Arne, sparekassedirektør (R. 1/4 1964); f. 27/8 1900 i Hjørring, søn af træhandler Jens Chr. Andersen og hustru Nikoline, f. Mehlisen; g. 19/5 1927 m. Ellen Riis A., f. Selchau; realeksm. 1917, udd. i Andelsbanken, Hjørring 1917–19, kasserer i Andelsbanken, Skive 1919–25, fuldmægtig i Salling Bank, Skive 1929, direktør f. Skive Sparekasse s. 1929; medl. af styrelsen f. Danmarks Sparekasseforening 1946–65, formd. f. Sammenslutningen af Jyske Købstadssparekasser 1946–65, næstformd. f. Sparekassernes Hjælpefond s. 1966, f. Dansk Landbrugs Realkreditfond s. 1960, medl. af best. f. Samarbejdsregionen for Viborg og Ringkøbing amters Sparekasser s. 1967,

formd. f. best. f. Selchau's Jernforretning A/S, Skive s. 1940, f. Skive Tømmerhandel A/S s. 1963, medl. af repræsentantskabet f. Skive Seminarium s. 1959, medl. af Skive erhvervsråd, formd. stt., medl. af og kasserer f. Foreningen Nordens Skive afd. s. 1944.

Adr.: Adelgade 8, 7800 Skive.

Andersen, Axel Frederik, pens. politiassistent I (R. 8/9 1967) (H.T.P.); f. 28/5 1902 i Hasle, søn af fru Marie Andersen; g. 19/7 1929 m. Marie A., f. Hansen; udd. s. maskinarbejder 1916–20, frekventeret Gistrup Folkehøjskole 1921, maskinarbejder bl. a. på Søndre Værft, Kbhvn., i Canada og USA 1924–29, gravemester i Hammeren Granitværk 1929–35, polititibjent i Rønne 1935, overpolititibjent II sst. 1942, I 1944, politiass. II 1946, I 1958, stationsleder i Rønne 1958–68; formd. f. børneværnet i Rønne 1954–68, amtsformd. 1963–68.

Adr.: Sdr. Allé 38, 3700 Rønne.

Andersen, Axel Oluf, fhv. gårdejer, sognefoged (R. 1/11 1965); f. 18/6 1895 i Kvanløse, Holbæk amt, søn af gårdejer, sognefoged Ole Andersen og hustru Birthe Sofie, f. Nielsen; g. 21/5 1938 m. Dagny Petrea A., f. Hansen; udd. v. landbrug, egen landbrugsejendom 1933–44, till. sognefoged s. 1932; formd. f. Kvanløse Brugsforening.

Adr.: Kvanløse, 4300 Holbæk.

Andersen, Axel Ove Eli Rygaard, bygningsdirektør, cand. jur. (R. 18/9 1967); f. 18/4 1907 i Nyborg, søn af maskinmester Peter Andersen og hustru Dorthea, f. Rygaard; g. 17/5 1935 m. Dora A., f. Rygaard; student 1926, cand. jur. 1935, sekr. i Frbg. kommunes sociale forvaltning s. å., i sammes økonomisk-juridiske forvaltning 1941, fuldmægtig 1943, ekspeditionssekr. 1947, kontorchef 1950, underdirektør i Frbg. kommunes tekn. forvaltning 1955, kst. teknisk direktør 1967, bygningsdirektør s. 1968; medvirket i udvalgsarbejde vedr. revision af bygge Lovgivningen, sider af vej Lovgivningen samt brandvæssens samarbejdet i hovedstadsområdet.

Adr.: Ved Lindevangen 6, 2000 Kbhvn. F.



B. R. Andersen
Solo-paukist
Valby



C. H. V. Andersen
Kriminalkommissær,
cand. mag., dr. phil.
Kbhvn. K



E. Andersen
Pens. arkivar, mag. art.
Brønshøj



H. Andersen
Fhv. skibsfører
Odense

Andersen, Axel Viktor Lauritz, forarbejder (R. 23/9 1964).

Adr.: Bloustrødvej 1, Usserød, 2980 Kokkedal.

Andersen, Børge Ritz, solo-paukist (R. 20/1 1967); f. 10/3 1915 i Kbhvn., søn af repræsentant Anders Andersen og hustru Helga Josefine, f. Ritz; g. 8/5 1937 m. Gerda Henni R. A., f. Methmann; paukist i Tivoligården 1924–31, paukist i Unge Tonekunstnere 1931–36, i Odense Folketeaters orkester 1935–37, i Emil Reesens orkester, Det nye Teater 1937–38, h. Teddy Petersen, Wivex 1938–42, i Danmarks Radios symfoniorkester s. 1942, till. lærer f. Kvindeligt Flyvekorps og Hjemmeværnskorps; censor v. samtlige danske musik-konservatorier.

Adr.: Scharlingsvej 10, 2500 Kbhvn. Valby.

Andersen, Charles Helmuth Vogelius, kriminalkommissær, cand. mag., dr. phil. (R. 18/6 1966) (H.T.P.); f. 16/9 1905 i Nyborg, søn af politiass. Carl Christian Vogelius Andersen og hustru Marie, f. Thomsen; g. 29/5 1961 m. Nina A., f. Morville; realeksm. 1921, student 1924, cand. mag. 1933, ansat v. statspolitiet, Sønderborg 1933, ass i Centralbureauet f. Identifikation 1935, polititekniker og leder af den tekn. distriktsafd., Odense 1940–45, aktiv i modstandsbevægelsen, leder af Centralbureauet f. Identifikation s. 1945, dr. phil. 1969; har skrevet: The Finger Prints of Danish Males and Females, disputats 1969.

Adr.: Adelgade 62, 1304 Kbhvn. K.

Andersen, Einar Frederik Edmond, materielforvalter (R.29/1 1965) (H.T.S.).

Adr.: Irmingsgade 13, 2100 Kbhvn. Ø.

Andersen, Emilie, pens. arkivar, mag. art. (R. 16/3 1965); f. 26/3 1895 i Ikast, Ringkøbing amt, datter af gårdejer Christian Andersen og hustru Kirsten, f. Christiansen; student 1914, mag. art. (historie) 1922, studieophold i Tyskland og Holland, arkivar v. Landsarkivet f. de sønderjydske landsdele, Åbenrå 1933, v. Landsarkivet f. Sjælland m. m., Kbhvn. 1935, arkivar I sst. 1953, v. Rigsarkivet, Kbhvn. 1958–65, fung. landsarkivar v.

Landsarkivet f. Sjælland 1962; har skrevet: Grams Historie, 1926, De Hansborgske Registranter I-II, 1943–49, Malmøkkøbmanden Ditlev Enbeck og hans regnskabsbog, 1954, München-Samlingen (indledning m. registratur, udarbejdet f. Rigsarkivet) 1965, Lidt om dokumenterne i Christian II's udenlandske arkiv (Rigsarkivets 75 års jubilæumsskrift) 1964, Om Handelsformer: En lille rest af et købmandsarkiv 1556–1585 (afhandlingen tilegnet rigsantikvar Axel Linvald) 1956, Anmeldelse i H. Thierfelder, Rostock-Osloer Handelsbeziehungen im 16. Jahrhundert, 1959, Politik og Historieskrivning i det 16. Årh. (festskrift t. Erik Arup) 1946, De Hansborgske Registranter 2. rk. Domme. Amtsretsdomme 1545–1578, 1969; har udgivet (m. indledning): 6. R. VI; Dokument fra 1482 (Lübecks arkiv) over smykker, tilhørende dronning Dorothea, Da. Mag. 7.R.VI; forhandlinger i Assens 1549 mellem Christian III og hertugerne Hans, Adolf og Frederik, Da.Mag. 7.R.IV; anmeldelser i Historisk Tidsskrift m. m.; medl. af Selskabet for Udgivelse af Kilder til Dansk Historie.

Adr.: Vikkevangen 6, 2700 Brønshøj.

Andersen, Erik, ekspeditionssekr. (R. 5/3 1966).

Adr.: Haugesundvej 26, 2850 Nærum.

Andersen, Erik Herman, direktør (R. 1/1 1968).

Adr.: 17 Sheerness Road, P.O. Box 595, East London.

Andersen, Hans, fhv. skibsfører (R. 10/1 1964); f. 8/9 1891 i Ulkebøl, Sønderborg amt, søn af bødker Jens Mads Andersen og hustru Anna Marie Magdalene, f. Jørgensen; g. 6/9 1934 m. Marie Hansine A., f. Nielsen; til søs s. 1905, styrmands- og skibsførereksm. 1918, styrm. 1919, 3. styrm. i rederiet A. P. Møller 1920, kaptajn i samme rederi 1931–64.

Adr.: Munkebjergvej 36, 5000 Odense.

Andersen, Hans Christian, opsynsmand (R. 17/3 1965).

Adr.: Skovvej 16, 9990 Skagen.



H. E. Andersen
Havnedirektør, cand. jur.
Charlottenlund

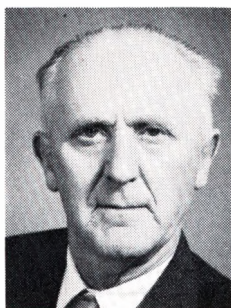

H. Andersen
Fhv. gårdejer, sognefoged
Rask Mølle

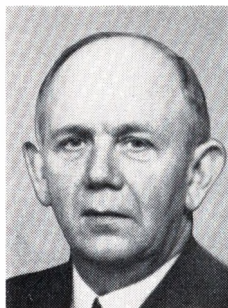

H. Andersen
Pens. stationsforstander
Kbhvn. V

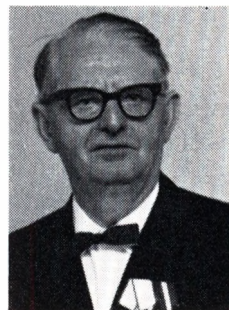

H. E. E. Andersen
Fhv. arbejdsmand
Kbhvn. S

Andersen, Hans Christian, handelsgartner (R. 19/5 1965); f. 17/4 1904 i Kbhvn., søn af handelsgartner Edvard Andersen og hustru Elna Sophie, f. Ahrensberg; g. 4/2 1930 m. Frederikke A., f. Wormstrup; udd. h. handelsgartnerne Schjøning, Maglebylille og Chr. Christiansen, Husum 1918–22, egen virksomhed i Kastrup s. 1928; formd. f. Amager Landproducentforening 1948–69, medl. af Kbhvn.s Grønttorvs noteringsråd s. 1938, af sammes repræsentantskab 1938–58, af best. f. K.G.T. 1955–69, medl. af Erhvervsrådet f. gartneri og frugtavl's forretningsudvalg s. 1938, sekr. f. Tømmerup bylaug 1950–69, vurderingsmd. i Østifternes Kreditforening 1944–61.

Adr.: Høgsbrovej 2, 2770 Kastrup.

Andersen, Hans Eigil, havnedirektør, cand. jur. (R. 13/8 1964) (It.F.4.) (S.Kr.4.) (Ty.F.R.F.2³); f. 16/5 1919 i Odense, søn af prokurist Lauritz Andersen og hustru Hilda, f. Nielsen; g. 17/7 1943 m. Vibeke A., f. Martens; student 1937, cand. jur. 1944, fung. sekr. i ministeriet f. offentlige arbejder s. å., udnævnt 1946, fuldmægtig 1951, kontorchef v. Kbhvn.s havnevæsen 1955, kst. havnedirektør 1968, udnævnt 1969, till. sekr. i luftfartsdirektoratet 1945–55, ministersekr. 1950–53, sekr. f. og medl. af fl. kommissioner og udvalg, bl. a. udvalget vedr. revision af luftfartsloven, udvalget vedr. lufthavnsbygning og f. havne- og brotakstkommissionen; Danmarks repræsentant v. den internationale civile luftfartsorganisation ICAO, Montreal 1954–55, medl. af Isbrydningsrådet s. 1969, af Karantænekommisionen s. 1969, af best. f. Sømandsfonden s. 1969, af best. f. The International Association of Ports and Harbours (IAPH) s. 1969, kommitteret i Kbhvn.s Frihavns-Akts. s. 1969.

Adr.: Slotsvej 22 A, 2920 Charlottenlund.

Andersen, Harald, fhv. gårdejer, sognefoged (R. 9/6 1966); f. 16/9 1891 i Rask Mølle, Skanderborg amt, søn af gårdejer Kristian Andersen og hustru Kirstine, f. Therkelsen; g. 16/10 1916 m. Sigrid A., f. Asgaard, død 1965; udd. v. landbrug, indehaver af slægtsgården Abolund, Rask Mølle 1911–68, till. sognefoged s. 1926; pantevoged 1926–51, medl. af best. f. Boring Skytte-

Gymnastikforening 1911, formd. 1912–13, medl. af Hvirring sogns menighedsråd 1952–60, medstifter af og formd. f. Rask Brugsforening, fl. lokale tillidshverv.

Adr.: Abolund, 8763 Rask Mølle.

Andersen, Harald, pens. stationsforstander (R. 22/9 1964); f. 31/8 1898 i Skellerup, Randers amt, søn af lærer A. V. Andersen og hustru Karen, f. Nielsen; g. 31/5 1928 m. Anne Kirstine A., f. Hansen; realeksm. 1914, trafikalev i DSB (Mørkøv, Haslev og Slagelse) 1914–17, trafikmedhjælper i Glostrup 1917–20, trafikass. sst., hjemsendt s. sekundløjtnant 1924, trafikass. i Holbæk 1922–23, i Næstved 1923–25, i Nykøbing Fl. 1926–41, overass. i Bramminge 1941–45, i Roskilde 1945–50, trafikkontrollør sst. 1950, overkontrollør v. Nørrebro St. (rangerbanegården) 1951, i Hellerup 1957, stationsforstander v. Frbg. St. 1958–67.

Adr.: Halls Allé 7, 1802 Kbhvn. V.

Andersen, Helmut Axel Valdemar, underfoged, cand. jur. (R. 17/4 1968); f. 16/12 1900 i Kbhvn., søn af drejermester Rudolph Andersen og hustru Vilhelmine Cecilie, f. Andersson; student 1919, cand. jur. 1928, sagførerfuldmægtig i Kolding s. å., sagfører i Fredericia 1931, i Køge 1932, i Kbhvn. 1936, bestallingen deponeret 1938, fung. sekr. i Kbhvn.s byret 1937, udnævnt 1939, fuldmægtig 1946, underfoged 1948–70.

Adr.: Østerbrogade 41, 2100 Kbhvn. Ø.

Andersen, Henning Mogens, major (R. 4/10 1967).

Andersen, Herluf Eigil Egon, fhv. arbejdsmand (R. 6/7 1967) (H.T.H.); f. 12/9 1900 i Kbhvn., søn af mekaniker Hans Martin Andersen og hustru Johanne, f. Andersen; g. 1/11 1925 m. Kathrine A., f. Pedersen; indt. 1919 v. forskelligt erhverv, medhjælper h. faderen 1919, indehaver af renovationsvirksomheden 1920–25, ansat i hærens ammunitionsarsenal 1925, udkommanderet t. Haderslev 1945–46, t. Århus 1946–47, pens. 1968; tillidsmd. på AMA 1938–45, medl. af best. f. sammes marketenderi 1940–45, f. Hær og Flåde 1941–45, f. Civile arbejdere under forsvaret 1942–46,



H. P. Andersen
Grosserer



J. Andersen
Direktør, civiløkonom
Charlottenlund

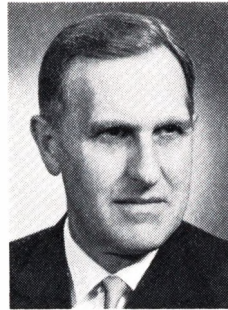

J. Andersen
Afdelingsingeniør,
cand.polyt.
Kbhvn. V



K. N. Andersen
Sporvejsdirektør,
civilingeniør
Gentofte

formd. f. Grundejerforeningen Kongelundsvej 1934, f. Grundejerforeningen for Grundejersammenslutningen for Vestamager 1936–38, f. Parcelforeningen Dæmningen 1934–49.

Adr.: Badensgade 50, 2300 Kbhvn. S.

Andersen, Hjalmar Frits, pens. værkfører (R. 20/2 1965); f. 29/5 1904 i Kbhvn.; udd. s. maskinarbejder 1918–22, maskinarbejder i sømnevæsenet 1926–27 og s. 1928, værkfører sst. 1952–64.

Adr.: Nylandsvej 59, 2000 Kbhvn. F.

Andersen, Holger Peter, grosserer (R. 19/6 1964); f. 1/12 1902 i Kbhvn., søn af grosserer Viggo Andersen og hustru Ellen Henriette, f. Knudsen; g. 1° 1928 m. Ruth A., f. Henriksen, ægteskabet opløst, g. 2° 1951 m. Agnete A., f. Dreyer; realeksm. 1919, handelsudd. på danske andelslagterier 1919–22, studieophold i London 1922, i Hamburg 1923, medindehaver i P. Andersens Kommissionsforretning 1924–40 og 1964–69, eneindehaver 1940–64 (virksomheden grundlagt af farfaderen 1864); medl. af best. f. Foreningen af engroshandlere i Københavns Flæskehal 1940, næstformd. 1941, formd. 1943–64, medl. af best. f. Sønderjysk Skoleforening, medl. af Samvirken- de Købby Organisationer.

Afgået ved døden 28/8 1969.

Andersen, Jens, pens. viceskoleinspektør (R. 12/12 1968); f. 9/11 1897 i Haderslev, søn af uldvarerhandler Jes Christian Andersen og hustru Bertha Kjerstine, f. Andersen; g. 25/4 1924 m. Ingeborg Claudine A., f. Schrøder; i tysk militærtjeneste 1914–18, eksm. fra Jelling seminarium 1920, ansat v. Gråsten skolevæsen 1920, viceskoleinspektør sst. 1951–65; landsformd. f. Foreningen af dansksindede sønderjyske Krigsdeltagere 1914–18.

Adr.: A. D. Jørgensens Gade 8, 6300 Gråsten.

Andersen, Jens Christian, slagteridirektør (R. 13/5 1966).

Afgået ved døden.

Andersen, Jens Kristian, husejer, sognefoged (R. 18/11 1965).

Afgået ved døden.

Andersen, Johannes, direktør, civiløkonom (R. 4/4 1968); f. 11/10 1913 i Hjallose, Odense amt, søn af gårdejer Hans Christian Andersen og hustru Ingeborg, f. Christensen; g. 23/7 1939 m. Annelise Kristine A., f. Jensen; student 1932, HA 1934, handelsudd. bl. a. i frøfa. A/S Stallknecht & Meyer og i A/S Dansk Esso 1934–37, organisationsass. i A/S Th. Wessel & Vett, Magasin du Nord 1938, prokurist sst. 1947, underdirektør 1951, direktør 1952; formd. f. best. f. A/S Magasin du Nord, Odense og A/S Magasin du Nord, Århus, f. Magasin's pensionskasse, medl. af best. f. Nordania Leasing A/S og af arbejdsformidlingsnævnet f. Kbhvn.

Adr.: Henriettevej 45, 2920 Charlottenlund.

Andersen, Johannes, afdelingsingeniør, cand. polyt. (R. 7/2 1967); f. 29/12 1913 i Støvring, Ålborg amt, søn af sognepræst Hans Christian Andersen og hustru Anna Karen, f. Helgogaard; student 1934, cand. polyt. 1942, ekstraingeniør i DSB s. å., ingeniør sst. 1945, afdelingsingeniør, leder af den elektriske afd. 1957, leder af omformstationerne f. S-banerne s. 1969.

Adr.: Gl. Kongevej 152 A, 1850 Kbhvn. V.

Andersen, Johannes Emil, pens. postvagtmester (R. 8/10 1964).

Adr.: Chr. Svendsens Gade 1, 2300 Kbhvn. S.

Andersen, Kaj Victor, justitssekretær, cand. jur. (R. 13/1 1965); f. 12/3 1900 i Engelstoft, Præstø amt, søn af gårdejer Anders Christensen Andersen og hustru Karen Alvida, f. Sørensen; g. 24/9 1926 m. Ingeborg Helene A., f. Thomsen, død 1959; student 1918, cand. jur. 1924, sekr. i Vestre landsret, Viborg s. å., fuldmægtig sst. 1939, ekspeditionssekr. 1944, justitssekr. s. 1965, till. stiftsfuldmægtig 1930–63, sekr. f. henstandsudvalget i Viborg amt 1932–33, amanuensis f. biskoppen i Viborg stift 1953–63, leder af kredskontoret i Viborg amt 1944–45, sekr. f. Fredningsankenævnet



L. Andersen
Pens. politiassistent I
Randers



M. Andersen
Fhv. bødkermester,
sognefoged
Ulstrup



N. D. Andersen
Direktør, civilingeniør
Horsens

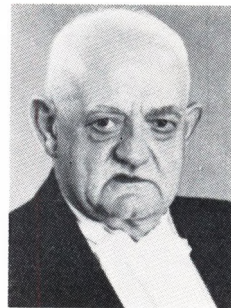

N. E. Andersen
Fhv. forretningsfører
Nykøbing Fl.

f. Jyllands amter 1962–69, formd. f. huslejenævnet i Asmild-Tapdrup kommune 1953–58.
Adr.: Randersvej 18, 8800 Viborg.

Andersen, Karl Niels, sporvejsdirektør, civilingeniør (R. 28/3 1966); f. 14/3 1916 i Hørsholm, Frederiksborg amt, søn af depotbestyrer Frederik Wilhelm Andersen og hustru Emilie, f. Krogh; g. 4/9 1940 m. Anne A., f. Lid; realeksm. 1932, cand. polyt. 1939, ingeniør i A/S Burmeister & Wain s. å., v. DSB's Centralværksteder 1940, i 2. distrikt, Århus 1942, afdelingsingeniør og chef f. DSB's automobiltekniske kontor, Kbhvn. 1946–63, direktør f. Kbhvn.s Sporveje s. 1963, till. f. Amagerbanen A/S s. 1965; medl. af Akademiet for de tekniske Videnskaber s. 1967, af best. f. Union Internationale des Transports Publics s. 1963, f. Tunnelbaneudvalget, f. trafikudvalget, formd. f. udvalget vedr. langtidsplanlægning f. Københavns Sporveje s. 1964, medl. af finansministeriets vurderingsnævn for Motorkrøretøjer i København 1959–63, næstformd. f. Fællesudvalget for bytrafik i Danmark s. 1964.

Adr.: Smakkegårdsvej 29, 2820 Gentofte.

Andersen, Knud Niels, professor (R. 18/11 1965).

Adr.: Engvej 31, 2960 Rungsted Kyst.

Andersen, Kristen Andreas Halvdan, pens. kaptajn (R. 21/9 1966) (H.T.H.); f. 29/1 1905 i Krejbjerg, Viborg amt, søn af gårdejer Andreas Andersen og hustru Inger, f. Christensen; g. 5/11 1932 m. Ragnhild A., f. Villadsen; udd. v. landbrug, underkorporal 1927, korporal 1928, sergent 1929, oversergent 1932, officiant 1933, overofficiant 1943, premierløjtnant 1951, kaptajnløjtnant 1954, kaptajn af specialgruppen 1961–67, gymnastiklærer v. Ålborg Katedralskole s. 1968; medl. af hovedbest. f. Fællesforeningen af Officerer i Hæren 1954–64.

Adr.: M. A. Schultz Vej 6, 9000 Ålborg.

Andersen, Laurits, pens. politiassistent I (R. 25/6 1966) (H.T.P.); f. 30/7 1900 i Gundestrup, Randers amt, søn af ledvogter Søren Andersen og

hustru Ane Kirstine, f. Carlsen; g. 20/5 1927 m. Laurine A., f. Nielsen; udd. s. grovsmed, politibetjent i Randers 1927, overpolitibetjent sst. 1942, politiass. II 1946, I 1951–70; medl. af best. f. Randers Politiforening 1941–45, formd. 1945–47, medl. af Skt. Clemens sogns menighedsråd 1958–66.

Adr.: Viborgvej 21 B, 8900 Randers.

Andersen, Mikael, fhv. bødkermester, sognefoged (R. 30/8 1968); f. 27/3 1897 i Sahl, Viborg amt, søn af ølhandler Niels Andersen og hustru Kirsten Marie, f. Mikkelsen; g. 24/1 1926 m. Ida Victoria A., f. Christensen; udd. h. snedkerm. Niels Sørensen, Ulstrup 1911–15, svend fl. steder, indehaver af møbelfabrik i Ulstrup 1920–64 og af bødkerværksted sst. 1927–64, till. sognefoged i Ulstrup s. 1938 og lægdsmd. sst. 1938–70.

Adr.: Hovedgaden 8, 8860 Ulstrup.

Andersen, Niels Damgaard, direktør, civilingeniør (R. 5/12 1966); f. 9/12 i Nygårde, Skanderborg amt, søn af mejeribestyrer Christen Andersen og hustru Sine, f. Rasmussen; g. 8/4 1939 m. Inger Cathrine A., f. Eilersgaard; student 1934, cand. polyt. 1939, ingeniør i rådg. ingeniørfa. Axel Nielsen, Odense s. å., i DSB 1941, i tilsynet m. privatbaner 1944, direktør f. Horsens Privatbaner 1949–68, branddirektør f. Horsens Købstad under Købstædernes alm. Brandforsikring 1968, forretningsfører f. likvidationsudvalget f. Horsens-Odder Jernbane og Horsens-Bryrup-Silkeborg Jernbane s. 1968, studierejser t. Holland, Belgien, England, Frankrig og Schweiz; har skrevet fl. artikler; medl. af best. f. Horsens Ingeniørforening 1956–65, formd. 1961–65, medl. af best. f. Foreningen af Privatbaner u. Dansk Arbejdsgiverforening 1950–59, af best. f. Direktørsamrådet ved danske Privatbaner 1952–68, næstformd. 1959–68, medl. af best. f. Danske Privatbaners Pensions- og Enkekasse 1962–68, censor v. Ingeniørskolen og v. tekn. skole, Horsens s. 1958, medl. af best. f. Turistforeningen for Horsens og Omegn 1957–68.

Adr.: Marius Holsts Gade 5, 8700 Horsens

Andersen, Niels Eilif, fhv. forretningsfører (R. 13/5 1964); f. 30/9 1894 i Vordingborg, søn af

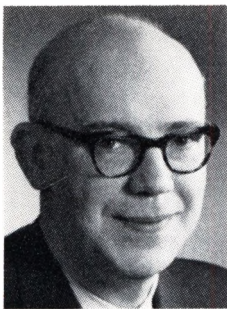

O. S. Andersen
Apoteker
Kastrup



P. V. Andersen
Pens. maskinarbejder
Kbhvn. S



P. L. Andersen
Direktør
Kbhvn. V



P. Andersen
Kontorchef, cand. jur.
Nivå

redaktør R. F. Andersen og hustru Bertine, f. Nielsen; realeksm. 1909, handelsudd. i boghandlerfirma 1909–13, hjemsendt s. underkorporal 1916, boghandlermedhjælper bl. a. h. boghandler V. Kristoffersen, Nykøbing Fl., forretningsfører sst. 1942–67; tildelt Finlands Idræts Fortjenstkors i sølv, D.B.U.'s guldnål, L.F.B.U.'s guldnål, Dansk Idrætsforbunds guldnål, Dansk Fodboldommerunions guldnål og B. 1901's æresnål; medl. af best. f. B 1901 1927, formd. f. sammens udtagelseskommité, næstformd. s. 1929, medl. af best. f. Dansk Boldspil Union s. 1932, formd. f. Lolland-Falsters Boldspilunion s. 1933, æresmedl. i B. 1901.

Adr.: Dronningensgade 6, 4800 Nykøbing Fl.((

Andersen, Niels Marinus, pakmester (R. 13/8 1964).

Adr.: Harald Jensens Plads 3, 8000 Århus C.

Andersen, Niels Peder Karl, fhv. skoledirektør (R. 12/10 1966); f. 8/4 1898 i Store-Heddinge, søn af tømrer Lars Jacob Andersen og hustru Ane, f. Andersen; g. 15/7 1927 m. Valborg Rig-mor A., f. Ravn; præliminæreksm. 1914, lærereksm. 1919, lærer i Nakskov s. å., v. Frbg. kommunale skolevæsen 1921, skoleinspektør v. Søndermarksskolen, Frbg. 1939, skoledirektør i Esbjerg 1948–68; medl. af best. f. Skolebiblioteksforeningen af 1917 s. 1936, sekr. og kasserer 1937–44, formd. 1944–48, sekr. og kasserer f. Danmarks Skolebiblioteksforening 1945–51, formd. 1951–52, forstander f. Esbjerg aftenseminarium 1950–55, formd. f. Esbjerg Børnehaveseminarium, f. Esbjerg-Fanø Turistforening, medl. af fredningsplanen f. Ringkøbing og Ribe amter, formd. f. Sydvestjyllands fælleskommunale samling, medl. af best. f. Esbjerg Kunstsammenslutning.

Adr.: Havnegade 83, 6700 Esbjerg.

Andersen, Olaf Strøh, apoteker (R. 4/12 1967); f. 20/2 1911 på Frbg., søn af forvalter Jens Peter Andersen og hustru Ellen Marie, f. Christensen; g. 1° 29/12 1936 m. Astrid A., f. Christensen, død 1959, g. 2° 11/11 1961 m. Inga Hey A., f. Rasmussen; student 1929, discipel på Vesterbro Apotek, Kbhvn. 1930–33, medhjælperleksm. 1933,

cand. pharm. 1935, ansat bl. a. på Løveapoteket, Næstved, Oxford Allé apotek, Kbhvn., apoteker på Tårnby apotek s. 1959; medl. af best. f. Københavns Apotekerforening 1962–65, medl. af elevrådet 1934–35, sekr. f. Danmarks pharmaceutiske Selskab 1948–52, censor v. medhjælperleksm. 1948–58, eksaminator sst. 1952–58, medl. af eksamenkommissionen f. discipuleksm., eksaminator i receptur, præparation, taksation og varekundskab s. 1958, medl. af assistentnævnet s. å.; tildelt A/S Ferrosan's hædersgave 1958, Alfred Benzon's fondsbelønning 1961.

Adr.: Amager Landevej 37, 2770 Kastrup.

Andersen, Paul Vraa, pens. maskinarbejder (R. 6/7 1964); f. 8/6 1903 i Kbhvn., søn af kontorbud Jørgen Andersen og hustru Christine, f. Jørgensen; g. 28/1 1934 m. Rita Cecilie A., f. Olsen; udd. s. maskinarbejder på tøjhuset, Kbhvn. 1917–22, ansat v. hærens laboratorium 1922–68.

Adr.: Hallandsgade 13, 2300 Kbhvn. S.

Andersen, Pauli Louis, direktør (R. 4/6 1965); f. 1/8 1903 i Kbhvn., søn af arbejdsmd. Lars Andersen og hustru Johanne, f. Jensen; g. 5/5 1936 m. Inger A., f. Seligman; ansat i A/S Nordisk Gjenforsikringsselskab 1919, i Genforsikringsselskabet Nerva A/S 1920, i assurancefa. Gustaf Nilsson & Co. A/S 1921, i Fjerde Søforsikringsselskab Lmt. 1923, fuldmægtig sst. 1929–44, sekr. i Foreningen af danske Søassurandører og øvrige u. Assurandør-Societetets fællessekretariat hørende organisationer 1944–48, till. medarbejder i Dansk Krigs-Søforsikring for Varer 1940–48, underdirektør i Assurance-Compagniet Baltica A/S 1948, vicedirektør sst. 1956, direktør 1957, adm. direktør s. 1967, till. adm. direktør f. Assurance-Compagniet Baltica Liv A/S, f. A/S De Baltiske Assurandører og f. Forsikringsaktieselskabet Palnatoke; medl. af Assurandør-Societetets komité 1967, medl. af best. f. fl. forsikringsorganisationer, formd. f. best. f. A/S Forsikringsselskabet Baltisk Lloyd., Max Levig & Co.s eftf. A/S, Dansk Skibsfinansiering A/S, medl. af best. f. A/S De Baltiske Assurandører, Forsikringsselskabet Palnatoke, Dan-



R. B. Andersen
Orlogskaptajn
Frederikshavn



S. Aa. Andersen
Professor, civilingeniør
Kbhvn. V

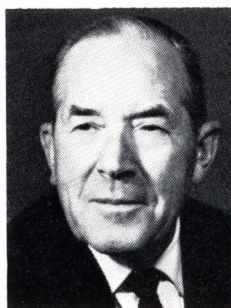

T. S. Andersen
Overtopograf
Kbhvn. Ø



T. Andersen
Overlæge, dr. med.
Hillerød

marks Skibskreditfond, Pensions- og Livrenteinsti-
tuttet og A/S Rungstedgård.

Adr.: Nyvej 14 A, 1851 Kbhvn. V.

Andersen, Poul, kontorchef, cand. jur. (R. 27/6 1967); f. 22/3 1921 i Kbhvn., søn af maler Anders Chr. Andersen og hustru Agnes Estrid, f. Hansen; g. 29/2 1948 m. Elsebeth A., f. Bertelsen; student 1939, cand. jur. 1947, fung. sekr. i ministeriet f. offentlige arbejder s. å., till. sagførerfuldmægtig, sekr. 1949, landsretssagfører (deponeret) 1952, fuldmægtig 1956, ekspeditionssekr. 1964, fung. kontorchef s. å., udnævnt 1966, chef f. 3. kontor; medl. af best. f. Det danske Luftfartselskab, af repræsentantskabet f. SAS, suppleant i SAS-styrelsen, formd. f. planlægnings- og anlægsudvalget vedr. Kbhvn.s lufthavn, f. Lufttransportnævnet, f. det rådg. charterudvalg, f. Provinslufthavnsudvalget, f. likvidationsudvalget vedr. Stubbekøbing-Nykøbing-Nysted banen og f. likvidationsudvalget vedr. Ebeltoft-Trustrup jernbane, medl. af telefon-tilsynet, medhjælper h. auditøren u. ministeriet f. off. arbejder.

Adr.: Nivåvænge 20-1, 2990 Nivå.

Andersen, Ralf Birger, orlogskaptajn (R. 15/1 1964) (H.T.S.); f. 3/11 1918 i Havndal, Randers amt, søn af fabrikant Niels Poulsen Andersen og hustru Anna Dorteia, f. Nielsen; g. 23/5 1942 m. Inger A., f. Windfeldt Schäffer; student 1937, frekventeret søofficersskolen, søløjtnant II 1941, I 1942, kaptajnløjtnant 1946, orlogskaptajn s. 1951; medl. af best. f. Søofficerernes Idrætsforening 1949-64, kandidat i Kbhvn. t. folketinget (Venstre) 1953-61 samt medl. af Venstres hovedbestyrelse.

Adr.: Niels Hjørnes Vej 15, 9900 Frederikshavn.

Andersen, Rurik Christian Georg, stationsfor-
stander (R. 14/11 1967).

Adr.: Nørrediget 3, 6950 Ringkøbing.

Andersen, Svend Aage, forstander (R. 1/10 1966).

Afgået ved døden 31/5 1969.

Andersen, Svend Aage, professor, civilingeniør
(R. 26/1 1965); f. 15/9 1897 på Frbg., søn af

snedkermester V. T. Andersen og hustru Frede-
rikke, f. Gøtje; student 1916, cand. polyt. 1922,
ingeniør i A/S Atlas s. å., tekn. forskning 1926-
28, direktør i Evercold, Dansk Køleindustri A/S
1928-32, indehaver af Nordisk Køleteknik 1932,
virksomheden omdannet t. aktieselskab 1939, di-
rektør 1939-49, direktør f. Køleteknisk Forsk-
ningsinstitut u. Akademiet for de tekniske Videns-
skaber 1950-61 (instituttet overgået t. Danmarks
tekniske Højskole), lektor i køleteknik v. Dan-
marks tekniske Højskole 1950, professor i ma-
skinlære (køleteknik) sst. 1958-68, formd. f. udval-
get f. faget »u-lands teknik« sst. 1966, leder af
undervisningen i u-lands kundskab v. Danmarks
tekniske Højskole s. 1968; studierejse jorden rundt
1959 (gave fra Mads Clausen, Danfoss); har udgi-
vet: Lærebog i Køleteknik I, Thermodynamik,
Automatic Refrigeration, Skibskøleanlæg, till. ar-
tikler i den tekn. presse; hovedredaktør af La
Chaine du Froid aux Etats Unis og af Den kolde
kæde i USA og Danmark; medl. af best. f. KFUM
i Frbg. sogn 1918-34, sekr. i Den tekniske For-
ening 1923-24, redaktør af foreningens tidsskrift
1923-24, medl. af hovedbest. f. Dansk Ingeniør-
forening 1934-40, initiativtager t. Dansk Ingeniør-
forenings Hus 1932, medl. af byggeudvalget og af
best. f. A/S Dansk Ingeniørforenings Hus 1934-
65, medl. af Akademiet for de tekniske Videns-
skaber s. 1937, af best. f. Køleteknisk Forsknings-
institut 1940-61, Danmarks delegerede i Institut
internationale du Froid, Paris s. 1948, vicepræsi-
dent 1948-59, æresmedl. s. 1960, medl. af det
norske indstillingsudvalg vedr. professoratet i køle-
teknik v. Norges Høgskole, Trondhjem 1950, for-
md. f. landbrugsministeriets udvalg vedr. kulde-
konservering 1953-59, medl. af best. f. Dansk
teknisk Oplysningstjeneste 1964-67, af UN Advi-
sory Committee on the Application of Science
and Technology to Development 1964-70, medl.
af den danske UNESCO-nationalkommission og
sammes naturvidenskabelige underudvalg s. 1965,
af rådet f. Danmarks samarbejde med udviklings-
landene s. 1966; gæsteforelæst v. Norges tekniske
Høgskole 1957, v. det tekn. universitet, Istanbul,
v. Witwatersrand University, Johannesburg 1959,
v. det tekn. universitet, Budapest 1961, v. Poly-
technion, Athen 1962, v. Nat. College, London

1963, i FN's hovedkvarter, New York 1965, i Uppsala 1968; æresmedl. i Svenska Kylvtekniska Föreningen s. 1965 og i Deutsche kältetechnische Verein s. 1969.

Adr.: Steenstrups Allé 2, 1924 Kbhvn. V.

Andersen, Tage, statsaut. revisor (R. 4/4 1968); f. 11/2 1918 i Ålborg, søn af togfører Adolf Andersen og hustru Kathrine, f. Eriksen; g. 8/8 1944 m. Valborg A., f. Eriksen; realeksm. 1934, højere handelseksm. 1939, HD 1943, revisoreksm. 1948, handelsudd. 1934-37, ansat i Revisionskontoret Århus A/S 1939-43, i Centralanstalten f. Revision, Kbhvn. 1943-45, ansat i revisionsfa. C. Jespersen, Kbhvn. 1945, statsaut. revisor 1948, medindehaver s. 1961; eksaminator v. revisoreksm. s. 1951, medl. af hovedbest. f. Foreningen af statsaut. revisorer 1962-68, suppleant t. revisornævnet 1967, medl. af UFC Main Committee Auditing, af forretningsudvalget f. Dansk Skattevidenskabelige Forening 1965-68, medl. af det i 1967 af handelsministeriet nedsatte udvalg vedr. ændring af uddannelsen af statsaut. revisorer.

Adr.: Gentoftegade 56 A, 2820 Gentofte.

Andersen, Tage Stig, overtopograf (R. 2/2 1967); f. 5/2 1909 i Odesund, Ringkøbing amt, søn af havnemester Hans Marius Andersen og hustru Jenny, f. Poulsen; g. 12/4 1938 m. Birte A., f. Jepsen; udd. v. landbrug 1924-27, underforvalter 1927-29, topografelev v. Geodætisk Institut 1929, ass. sst. 1935, topograf 1941, overtopograf s. 1957.

Adr.: Jens Munks Gade 10, 2100 Kbhvn. Ø.

Andersen, Thorvald, arbejdsmand (R. 15/4 1964).

Adr.: Ferring, 7630 Bonnet.

Andersen, Thorvald, fhv. gårdejer og sognefoged (R. 27/11 1968); f. 21/1 1896 i Midskov, Odense amt, søn af gårdejer Anders Andersen og hustru Ane, f. Knudsen; g. 17/6 1922 m. Laura A., f. Larsen; frekventeret Ringe efterskole 1911-12, udd. v. landbrug, frekventeret Ryslinge Højskole 1917-18, Dalum Landbrugsskole 1919-20, indehaver af hustruens fødegård i Midskov 1922, till. sognefoged 1939-69; næstformd. f. Mesinge sogneråd 1932-42.

Adr.: Midskovvej 260, 5370 Mesinge.

Andersen, Torben, overlæge, dr. med. (R. 19/12 1967) (I.F.3.); f. 14/4 1904 i Tolstrup, Hjørring amt, søn af sognepræst A. H. J. Andersen og hustru Henriette Amalie Erica, f. Bagger; g. 29/12 1931 m. læge, specialist i hud- og kønssygdomme Mildrid A., f. Bojesen; student 1923, cand. med. 1931, hospitalsudd. i Århus og Kbhvn. 1931-37, klinisk ass. v. rigshospitalets afd. f. børnesygdomme 1935-36, dr. med. 1937, reservelæge v. Kbhvn.s amtssygehus, Gentofte, med. afd. B. 1937-39, v. rigshospitalets med. afd. B. 1939-42, specialist-ankendelse 1940 (hjerte-, mave- og tarmsygdomme), overlæge v. Frederiksborg amts Centralsygehus, Hillerød, med. afd. s. 1942; har skrevet: disputats 1937, till. lægevidenskabelige afhandlinger;

medl. af repræsentantskabet f. Foreningen af yngre Læger 1931-41, af best. 1937-39 og voldgiftsret 1940-42, medl. af repræsentantskabet f. Den alm. danske Lægeforening 1937-42, af Nordsjællands lægekredsforenings voldgiftsret 1945-59 og s. 1962, af best. 1959-62, af Landsforeningen for Sukkersyges lægeråd 1950-60, af indenrigsministeriets kommission vedr. statens sindssygeværn 1952-56, af lokalbest. f. Frederiksborg amt f. Rigsforeningen til Gigtens Bekæmpelse, Landsforeningen til Kræftens Bekæmpelse, Landsforeningen for Spastisk Lammede og Foreningen til Hjertesygdommens Bekæmpelse, medl. af best. f. Dansk Cardiologisk Selskab 1966-68, med. konsulent i forskningsrådet v. Løvens kemiske Fabrik s. 1958, medl. af repræsentantskabet f. KDAK 1962-68.

Adr.: Dyrehavevej 46, 3400 Hillerød.

Andersen, Vagner, major (R. 6/7 1968) (H.T. H.); f. 9/3 1918 i Horbelev, Maribo amt, søn af vognmd., speditør Niels Andersen og hustru Kristine Cecilia, f. Jørgensen; g. 12/4 1943 m. Inge Marie A., f. Andersen; student 1938, løjtnant af res. 1941, forretningsbestyrer i Helsingør 1941-45, aktiv i modstandsbevægelsen, interneret 1945, premierløjtnant 1946, kaptajn løjtnant 1951, adjudant v. Falsterske Fodregiment, Vordingborg 1951-54, frekventeret kursus i USA 1952, generalstabskursus 1954-55, major 1955, tjenstg. v. østre landsdelskommando, chef f. stabens forsynings- og transportsektion 1956-59, tjenstg. v. Sjællandske Livregiment, Slagelse 1959-62, tjenstg. i forsvarsstaben s. 1962; formd. f. Generalstabens Idrætsforening 1956-59, formd. f. F.O.H.' lokalafd. i forsvarsstaben 1965-69.

Adr.: Rigsgade 9 D, 1316 Kbhvn. K.

Andersen, Viggo Sten, professor, dr. phil. (R. 23/11 1964); f. 18/7 1910 i Bøgild, Viborg amt, søn af smedemester Sten Andersen og hustru Emilie, f. Christoffersen; g. 12/7 1940 m. Ingeborg A., f. Jacobsen; student 1929, discipel på Kjellerup apotek 1930-34, cand. pharm. 1937, amanuensis v. Danmarks farmaceutiske Højskole 1940, amanuensis I sst. 1942, afdelingsleder 1958, professor s. 1960, prorektor 1967, till. lektor i kemi 1950-60 og afdelingsformd. og lærer i uorganisk kemi v. Danmarks Ingeniørakademiet 1957-59, studieophold v. University of Cambridge 1954-55, dr. phil. 1954; har skrevet: Om brintoveriltes spaltning, disputats 1954, samt fl. videnskabelige afhandlinger i kemiske tidsskrifter og lærebøger f. farmaci-studerende; medl. af best. f. Danmarks farmaceutiske Selskab 1953-58, formd. s. 1966, medl. af farmacopékommisionens kemiudvalg 1955-64, af Danmarks farmaceutiske Højskoles stipendienavn s. 1958, af repræsentantskabet f. Ungdommens Uddannelsesfond s. 1966, af best. f. Hjælpeforeningen for farmaceutiske studerende 1957, formd. sst. s. 1958, af nævnet f. apotekassistenternes uddannelse m. m. s. 1960, medl. af eksamenkommissionen f. discipeleksm. 1960-69 og t. afholdelse af adgangseksm. t. civilingeniørstudiet s. 1962, af Danmarks kemi- og fysikundervisningskommission 1962-69, af statens teknisk videnskabelige fond, kommission I 1964-68, medl. af best. s. 1966,

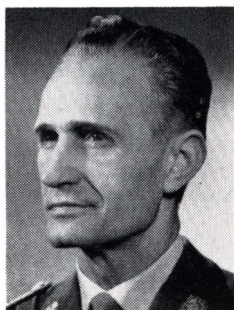

V. Andersen
Major
Kbhvn. K



V. S. Andersen
Professor, dr. phil.
Virum



K. F. Anderson
Pens. stationsforstander
Egå

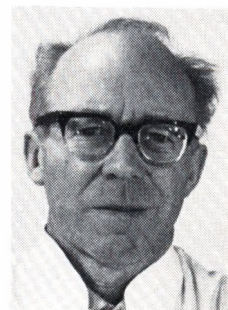

E. Andreasen
Professor, dr. med.
Lyngby

medl. af repræsentantskabet f. Dansk Studiefond s. 1966, af samarbejdsudvalget f. naturvidenskaberne s. 1967.

Adr.: Peder Godskes Vej 20, 2830 Virum.

Andersen, Vilhelm, fisker (R. 23/9 1964).
Adr.: Lildstrand, 7741 Frøstrup.

Andersen, Willy Ludvig, pens. toldforvalter (R. 23/11 1966); f. 10/2 1899 i Århus, søn af jernbanepakmester Aurelius Ludv. Andersen og hustru Kirsten Marie, f. Andersen; g. 27/1 1923 m. Margrethe A., f. Andersen; realeksm. 1914, elev v. Horsens Privatbaner 1914, i toldvæsenet, toldmedhjælper i Ålborg 1916, toldassistent i Padborg 1922, overassistent i Slagelse 1936, toldkontrollør i Odense 1943, toldforvalter i Assens 1954-69; medl. af Assens Rotary Klub, af best. 1959 og 1961.

Adr.: Bakkevej 5, 5510 Assens.

Andersen, Aage Henry, politiassistent II (R. 25/6 1964).

Adr.: Thiesens Allé 12, 4220 Korsør.

Anderson, Kristian Frederik, pens. stationsforstander (R. 24/7 1966); f. 26/8 1899 i Kolding, søn af rangerformd. Anders Johan Anderson og hustru Ida Sofie, f. Koch; g. 12/12 1923 m. Asta Karla A., f. Petersen; præliminæreksm. 1916, trafikalev i DSB s. å., trafikass. 1922, overass. i Randers. 1944, trafikkontrollør i Slagelse 1951, i Randers 1953, stationsforstander i Haslev 1959-67.

Adr.: Bredekær Rende 8, 8250 Egå.

Andersson, Axel Helmer, afdelingsingeniør, cand. polyt. (R. 19/12 1967); f. 25/8 1915 i Kbhvn., søn af maskinsnedker Gustaf Adolf Andersson og hustru Nanny Mathilda, f. Carlquist; g. 12/8 1944 m. Ulla Koch A., f. Svensson; student 1933, cand. phil. 1934, cand. polyt. 1941, ekstrainingeniør i DSB s. å., maskiningeniør v. centralværkstedet, Århus 1945, i Kbhvn. 1951, afdelingsingeniør i maskinafd. 1954, leder af maskinafd.'s tegnestue v. centralværkstedet i Kbhvn. s.

1961; deltaget i internationale jernbanesammenlutninger s. 1957.

Adr.: Baneledet 27, 2830 Virum.

Andreasen, Arne Villy, sparekassedirektør (R. 25/6 1968); f. 12/12 1910 i Århus, søn af togfører Marinus Andreasen og hustru Jensine Oline Mariane, f. Villadsen; g. 18/7 1942 m. Rigmor A., f. Kjærgaard; elev i Hammerum herreds Spare- og Lånekasse, Herning 1925, fuldmægtig sst. 1939, bogholder 1945, kontorchef 1953, direktør s. 1964; medl. af repræsentantskabet f. Danmarks Sparekasseforening, f. Fællesbanken f. Danmarks Sparekasser, af best. f. A/S Sparevirke, formd. f. Jydske Sparekassers Kapitalfond, medl. af best. f. Samarbejdsregionen f. Sparekasserne i Viborg og Ringkøbing amter, f. Sammenlutningen af jyske Købstad-Sparekasser, kasserer f. best. f. Herning Museum.

Adr.: H. C. Ørsteds Vej 85, 7400 Herning.

Andreasen, Børge Walther, regnskabschef (R. 27/6 1967); f. 4/12 1918 i Kbhvn., søn af værkfører Peter Emil Andreasen og hustru Louise Angelica, f. Jensen; g. 1/6 1952 m. Inge Margrethe A., f. Otte; realeksm. 1935, kontormedhjælper i KTAS s. å., ass. sst. 1943, overass. 1949, fuldmægtig 1954, kontorchef 1957, regnskabschef s. 1960.

Adr.: Søborggårdsvej 20, 3460 Birkerød.

Andreasen, Erik, professor, dr. med. R. 31/5 1968); f. 10/2 1909 i Kbhvn., søn af repræsentant Carl Otto Andreasen og hustru Anna Pauline Maja, f. Jensen; student 1928, cand. med. 1936, dr. med. 1943, hospitalsudd., prosektor anatomie v. universitetets medicinsk-anatomiske institut 1937, fast vidensk. ass. sst. 1943, amanuensis I 1950, lektor s. å., docent 1958, professor i normal anatomi s. 1963, studierejser i udlandet, bl. a. ophold v. Washington University, Saint Louis, USA 1947-48; har skrevet: Studies on the thymolymphatic system, disputats 1943; publikationer om brisselen og hvide blodlegemer, om carcinogenese og medicinalhistorie, forfatter t. fl. anatomiske lærebøger, artikler om kunst og en bog om male-



J. Andreassen
Oberst
Århus C



K. T. Andreassen
Dommer
Nørresundby



M. K. Andreassen
Professor, overkirurg,
dr. med.
Hellerup



P. S. Andresen
Postvagtmester
Fredericia

ren Carl-Henning Pedersen; medarrangør v. fl. udstillinger af moderne malerkunst.

Adr.: Lyngby Hovedgade 6, 2800 Lyngby.

Andreasen, Johan Marius, fyrrassistent (R. 29/1 1967).

Andreasen, Otto, kaptajn (R. 4/10 1968).

Adr.: Sejrsvej 19, 4300 Holbæk.

Andreassen, Jørgen, oberst (R. 2/2 1964) (H.T. H.) (FNM.UNFICYP) (Sv.Hjv.2.) (Hjv.F.T.) (N. IJM.M.); f. 16/8 1919 i Gentofte, Kbhvn.s amt, søn af stabsofficiant Aage Robert Felix Andreassen og hustru Dagmar Marie, f. Arndal; g. 22/12 1942 m. Else Willemoes A., f. Pfaff; student 1938, premierløjtnant 1942, kaptajnløjtnant 1947, kaptajn 1950, oberstløjtnant 1959, oberst 1969, aktiv i modstandsbevægelsen (Holger Danske), i koncentrationslejr 1944–45, allieret forbindelsesofficer i Royal Dragoons 1945, premierløjtnant v. 1. reg. 1945–46, lærer på fodfolkets kornet- og løjtnant-skole 1946–48, frekventeret generalstabskursus 1948–49, fuldmægtig i forsvarsministeriet 1949–52, frekventeret generalstabskursus i USA 1952–53, sektionschef i hærstaben 1953–55, kompagnichef v. 1. reg. 1955–56, tjenstg. v. SHAPE, Paris 1956–59, bataljonchef v. Falsterske Fodreg., Vordingborg 1959–62, stabschef v. 1. sjællandske brigade 1962–64, chef f. det danske kontingent på Cypren 1964–65, stabschef v. hjemmевærnet 1965–69, stabschef v. vestre landsdelskommando s. 1969.

Adr.: Birketinget 8, 8000 Århus C.

Andreassen, Kaj Tage, dommer (R. 4/1 1967); f. 18/7 1914 i Århus, søn af forretningsfører Johannes Anthon Andreassen og hustru Maren, f. Andersen Gade; g. 23/11 1942 m. Else Johanne Frederikke A., f. Lamhaug; student 1934, cand. jur. 1939, sagførerfuldmægtig i Århus s. å., fuldmægtig h. sorenskriveren på Færøerne 1939–45, till. fuldmægtig v. Færø amt 1940–43, kst. sorenskriver 1945–46, dommerfuldmægtig i Århus 1947, i Randers 1956, kst. dommer i vestre landsret 1959, dommer i Ålborg rets 1. afd. 1961, i Nørresundby s. 1965; formd. f. tilsynsrådet i Færø amts

Sparekasse 1946, f. huslejenævnet i Århus ndr. kreds 1951–60, f. landvæsenkommissionen f. Ålborg amtsråds 2. område 1965, f. best. f. Juridisk Forening for Nord-Jylland 1965–69, f. Søskehjemmet Theodorsminde, Ålborg 1968, medl. af Lions Club, Aalborg, præsident f. samme klub 1967–68.

Adr.: Nørregade 18, 9400 Nørresundby.

Andreassen, Mogens Kristian, professor, overkirurg, dr. med. (R. 17/11 1967); f. 11/7 1911 i Vejlv, Præstø amt, søn af forpagter H. C. Andreassen og hustru Johanne, f. Heining; g. 1961 m. læge Lis A., f. Elmtoft; student 1929, cand. med. 1937, dr. med. 1943, udd. v. kbhvske hospitaler, specialist i kirurgi og kirurgiske kvindesygdomme 1950, prosector chirurgiae 1951–54, lektor i kirurgi v. Kbhvn.s universitet 1954, i klinisk kirurgi 1957, professor i kirurgi sst. s. 1963, till. assisterende overlæge v. rigshospitalets afd. D. 1955, overkirurg v. afd. C. s. 1963 og konsulent i børnekirurgi v. Dronning Louises Børnehospital s. 1955; har skrevet: Hæmofili i Danmark, disputats 1943, till. videnskabelige arbejder om kirurgiske emner; medl. af hovedbest. f. Dansk Røde Kors 1954–57, af best. f. Medicinsk Selskab i Kbhvn. 1957–63, af Den danske Kræftkomité s. 1960, af hovedbest. f. Landsforeningen til Kræftens Bekæmpelse s. 1961, af eforatet f. Kvinderegensen s. 1960, af Rådet for Større Færdssikkerhed s. 1962, af best. f. Dansk Medicinsk Selskab s. 1965, formd. f. blodtransfusionsnævnet 1959–65, f. Dansk Gastroenterologisk Sammenslutning s. 1963, f. Selskabet for teoretisk og anvendt terapi 1965–66.

Adr.: Holck Winterfeldts Allé 4 A, 2900 Hellerup.

Andreassen, Mogens Steen, kgl. kapelmusikus, docent (R. 24/11 1965); f. 3/10 1916 i Kbhvn., søn af musiker Oluf Andreassen og hustru Ellen Sofie, f. Christensen; g. 8/9 1942 m. Karen Elisabeth A., f. Mygdal Meyer; elev h. Henry Munck 1930–34 (obo), frekventeret musikkonservatoriet, Paris 1934–35, 1936 og 1937, solooboist i statsradiofoniens symfoniorkester 1937–46, i Det kgl. Kapel s. 1946, solist v. Torsdagskoncerterne s.



B. R. Armfelt
Vicepolitikommissær
Hellerup



C. A. B. Arnsbjerg
Pens. poitiassistent I
Sorø

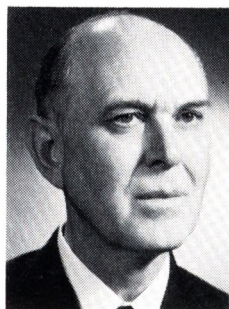

G. Asboe-Hansen
Professor, overlæge, dr. med.
Charlottenlund



G. Asmussen
Oberst
Roskilde

1937, till. lærer v. Det kgl. danske Musikkonservatorium s. 1956, docent sst. s. 1960; medstifter af Det kgl. Kapels blæserkvintet, Kammerkvintetten 1943 (koncerter i ind- og udland), medl. af Kollegium Musicum s. 1944, af best. f. Det kgl. Kapel i fl. perioder, medl. af koncertkomitéen s. 1960.

Adr.: Ordrupvej 86, 2920 Charlottenlund.

Andresen, Peter Simonsen, postvagtmester (R. 10/9 1968); f. 11/3 1904 i Branderup, Haderslev amt, søn af sadelmager, postekspeditør Chresten Mathiasen Andresen og hustru Johanne; g. 7/12 1930 m. Rasmine Sørine A., f. Andresen; ekstra-postbud 1918, postbud i Vojens 1930, overpakmester v. jernbanepostkontor 2, Fredericia 1935, postvagtmester sst. s. 1959; kasserer f. Kristelig Post- og Telegrafforening.

Adr.: Anders Billes Vej 18, 7000 Fredericia.

Andresen, Jan Christian Viggo Bie, direktør (R. 13/6 1968).

Adr.: 47, Rue du Val d'Or 92, St. Cloud, Frankrig.

Ankersen, Børge, major (R. 6/7 1968) (H.T.H.); f. 12/12 1917 i Silkeborg, søn af gårdejer Marius Anchersen og hustru Maren, f. Iversen; g. 20/8 1944 m. Annalise A., f. Clausen; løjtnant af res. 1941, premierløjtnant 1946, kaptajnløjtnant 1951, major 1955.

Adr.: Sdr. Ringgade 19, 8000 Århus C.

Antonsen, Jørgen, chefredaktør (R. 17/4 1964).

Adr.: St. Blichersvej 7. 6950 Ringkøbing.

Antonsen, Poul Kristian, dr. phil (R. 21/10 1966).

Adr.: Central Planning Office, Suva, Fiji.

Arberg, Jens, pastor emer. (R. 29/5 1964) (D.r. K.Ft.1.); f. 23/6 1893 i Snebjerg, Ringkøbing amt, søn af gårdejer Christen Arberg og hustru Hanne, f. Madsen; g. 5/6 1927 m. Maria A., f. Nielsen; student 1918, cand. theol. 1930, lærer 1925-28, sognepræst i Vorup 1930, residerende kapellan v. Johanneskirken, Århus 1936, v. Skt. Mortens Kir-

ke, Randers 1940, till. klosterpræst, sognepræst sst. 1944-63; medl. af hovedbest. og forretningsudvalg f. Dansk Røde Kors 1952, formd. f. rekreationshjemmet Kragelund, Hammel 1953, medl. af Frimurerlogen.

Adr.: Jernbanegade 3, 8900 Randers.

Arentsen, Aron Overgaard, slagteridirektør (R. 12/7 1966); f. 5/11 1905 i Esbjerg, søn af agent Jacob Arentsen og hustru Theresa, f. Jensen; g. 21/10 1928 m. Martha A., f. Pedersen; handelsudd. på Esbjerg Andels-Svineslagteri 1921-23, ansat sst. 1923-28, ophold i London 1925, bogholder på Graasten Andelssvineslagteri 1928-30, direktør f. Thisted Andels-Svineslagteri 1930-50, f. Struer Andels-Svineslagteri s. 1950; medl. af Thisted byråd 1943-50, af repræsentantskabet f. Den danske Landmandsbanks Thisted afd. 1934-51, af best. f. N.A.F.A., Nørresundby 1940-50, af best. f. Slagteriernes Fællesindkøbsforening 1950-59, af best. f. Foreningen af Direktører ved danske Andelssvineslagterier 1951, af Andelssvineslagteriernes fællesbest. s. å., af dommerudvalget v. flæskebedømmelser 1953, af Andelsudvalget 1956, af forretningsudvalget f. Slagteriernes forskningsinstitut, Roskilde 1957, af best. f. Landbrugets EDB-centraler 1962, formd. f. repræsentantskabet f. Andels-Pensionsforeningen 1964.

Adr.: Rolighedsvej 15, 7600 Struer.

Arildsen, Karl Marius, opsynsmand (R. 11/3 1964).

Adr.: 9840 Lønstrup.

Arkil, Ove, civilingeniør (R. 3/12 1965) (F.M. R.) (F.Æ.L.); f. 14/11 1898 i Nykøbing M., søn af skoleinspektør Anders Ole Arkil og hustru Karen Marie, f. Nielsen; g. 5/11 1929 m. Ellen Margrethe A., f. Hessellund; student 1916, cand. polyt. 1922, ingeniør v. Kbhvn.s Vej- og Kloakanlæg 1922-23, studieophold i Frankrig 1924, ingeniør i entreprenørfa. Niels Rasmussen & H. Schjøtz, Kbhvn. 1924-36, medindehaver i entreprenørfa. Persson Kleins etff., Gentofte 1936-40, egen entreprenørvirksomhed i Haderslev s. 1941; formd. f. Dansk Ingeniørforenings Sønderjyllandsafd. 1947-61, medl. af repræsentantskabet f. Dansk Inge-

niørforening 1947–61, medl. af Haderslev byråd 1958–66, formd. f. Gl. Haderslev sogns menighedsråd s. 1966, medl. af Rotary Internationals hovedbestyrelse 1967–69, fransk konsul i Haderslev s. 1947.

Adr.: Åstrupvej 125, 6100 Haderslev.

Armfelt, Bode Ruprecht, vicepolitikommisær (R. 12/9 1968) (H.T.P.) (Stb.V.4.); f. 23/12 1902 i Kbhvn., søn af overportør Niels Peter Armfelt og hustru Sarah Marie, f. Hansen; g. 3/5 1931 m. Gerda A., f. Møller Garp; præliminæreksm. 1919, kontorelev 1919–20, radiotelegrafist i marinen 1920, telegrafbestyrer i Grønland, ansat i Kbhvn.s politi 1930, fast ansat 1932, overpolitibetjent II 1941, I 1943, kst. politiass. II 1944, udnævnt 1946, politiass. I 1951, vicepolitikommisær s. 1968, leder af politiets radiotjeneste i Kbhvn. s. 1940.

Adr.: Lundeskovsvej 30, 2900 Hellerup.

Arnmark, Niels Peder Andersen, sektioningeniør, cand. polyt. (R. 18/11 1968).

Adr.: Solbærvej 17, 4700 Næstved.

Arnsbjerg, Carl Alfred Bertel, pens. politiassistent I (R. 21/8 1965) (H.T.P.); f. 17/7 1899 i Ørslev, Præstø amt, søn af gårdejer Søren Petersen og hustru Helene Marie, f. Olesen; g. 27/5 1927 m. Helga A., f. Jacobsen; udd. v. landbrug, frekventeret Tune Landboskole og Ryslinge og Ollerup højskoler, politibetjent i Kolding 1927, landbetjent i Sorø birk 1932, overbetjent og stationsleder i Sorø 1943, politiass. II 1946, I 1959–69; medl. af politirådet i Kolding 1930–32, af best. f. Sorø amts Politiforening 1934–36.

Adr.: Molbechs Allé 14, 4180 Sorø.

Arnvig, Jørgen, overlæge, dr. med. (R. 5/11 1968).

Adr.: Friheds Allé 4, 6400 Sønderborg.

Asboe-Hansen, Gustav, professor, overlæge, dr. med. R. 11/4 1967; f. 12/8 1917 i Haderslev, søn af kontorass. Jes Frederik Hansen og hustru Frida, f. Dose; g. 2/4 1944 m. Thyra Christine A-H., f. Højbjerg Nielsen; student 1936, cand. med. 1943, dr. med. 1951, specialistanerkendelse i hud- og kønssygdomme s. å., hospitalsudd. i provinsen og Kbhvn., 2. reservelæge v. Finseninstitutet 1949, v. Rudolph Berghs hospital 1951, 1. reservelæge v. Finseninstitutet 1952, v. Kbhvn.s kommunehospital 1957, consultant v. Department of Physiological Chemistry, University of Minnesota, USA 1958, visiting senior cancer research internist v. The Roswell Park Memorial Institute, Department of Dermatology, Buffalo, USA s. å., assist. overlæge v. Finseninstitutet, afd. f. hudsygdomme 1959, professor i dermatologi og venerologi v. Kbhvn.s universitet og overlæge v. rigshospitalets afd. f. hud- og kønssygdomme 1960, tilf. sagkyndig v. retslægerådet s. å., studieophold i Sverige 1953, fl. gange i USA og Canada 1954–69, gæsteprofessor v. Montreals universitet 1954, v. Ohio State University, Columbus, USA, 1958, v. State University of New York 1967, v. Univer-

sity of Oregon og v. Stanford University 1969; dekan f. det lægevidensk. fakultet v. Kbhvn.s universitet 1965–66; tildelt direktør Michael Hermann Nielsens Mindelegat 1954 og hædersgave af Rigsforeningen til Gigtens Bekæmpelse 1955; medarbejder v. redaktionen af Acta dermatovenerologica, Dermatologica tropica, Dermatologica, Hautartz, Dermatologische Wochenschrift, Acta endocrinologica, Acta rheumatologica scandinavica og Acta morphologica neerlandoscandinavica; har skrevet: Om bindevævet mucinøse substanser. Experimentelle undersøgelser over hyaluronsyrens opfindelse, forekomst og variabilitet i mesenchymale væv, specielt i huden, disputats 1951; till. videnskabelige afhandlinger over medicinske, dermatologiske, venerologiske og biologiske emner i inden- og udenlandske tidsskrifter; monografier; Connective Tissue in Health and Disease, 1954, Hormones and Connective Tissue, 1966; gæsteforelæst og deltaget i symposier v. talrige udenlandske universiteter og forskningscentre 1954–69; medl. af fakultetet f. Advanced Seminars of Dermatology, Postgraduate Medical Education, University of California, Los Angeles, æresmedl. i The Pacific Dermatologic Association, the American Rheumatism Association, Irans dermatologiske selskab, Tyrkiets reumatologiske selskab, American Dermatological Association, British Association of Dermatology, Dermatological Society, India, Dermatological Association of Australia, Polens dermatologiske selskab, Société Française de Dermatologie et Syphilographie, Israels dermatologiske Selskab og Finlands reumatologforening, korresp. medl. af Finlands og Norges dermatologiske selskaber, af Australian College of Dermatologists, indvalgt medl. i Finska Läkaresällskapet, Svenska Läkaresällskapet, The New York Academy of Sciences og The Society of Investigative Dermatology, medl. af præsidiet f. The International Society of Cybernetic Medicine og The International Society of Tropical Dermatology, medl. af det amerikanske selskab f. eksperimentel biologi og medicin, American Association for the Advancement of Science og American Society of Gerontology; medl. af best. f. Dansk Dermatologisk Selskab 1953–55, formd. 1961–63, medl. af best. f. Dansk Selskab for Gigtforskning 1953–59, formd. 1955–59, medl. af best. f. Det medicinske selskab i Kbhvn. 1960–66, f. Foreningen til kønssygdommenes bekæmpelse, formd. f. Dansk Medicinsk Selskab 1963–65, medl. af hovedbest. og forretningsudvalg f. Rigsforeningen til Gigtens Bekæmpelse 1955–66, medl. af institutbest. f. Neurokemisk Institut.

Adr.: Skovagervej 18, 2920 Charlottenlund.

Asmussen, Georg, oberst (R. 2/2 1964) (H.T. H.); f. 16/4 1920 i Roskilde, søn af købmd. Harry Georg Asmussen og hustru Martha Emilie, f. Johnsen; g. 24/5 1944 m. Gerda A., f. Weimann; student 1938, sekondløjtnant 1942, premierløjtnant s. å., kaptajnløjtnant 1947, kaptajn 1950, oberstløjtnant 1959, oberst 1969, frekventeret generalstabskursus 1949, amerikansk panserskole 1950, amerikansk generalstabskursus 1951, amerikansk faldskærmskole 1961, tysk panserskole



L. B. Asmussen
Kontorchef, cand. jur.
Virum



C. O. A. Bach
Retsassessor I
Randers



B. N. Bak
Professor, dr. phil.
Gentofte



C. J. Ballhausen
Professor, dr. phil.
Charlottenlund

1962, NATO Forsvarsskole 1965; aktiv i modstandsbevægelsen, fuldmægtig i krigsministeriet 1949, sektionschef i forsvarsstaben 1951, kompagni- og bataljonschef v. Falsterske Fodregiment, 1957 og 1962, dansk stabsofficer i NATO's militære stab, Washington 1958, stabschef v. Bornholms værn og region 1963, leder af forsvarsstabens operationsafd. 1966, chef f. 1. sjællandske brigade og garnisonskommandant i Roskilde s. 1969; medstifter af Dansk Borgerværn.

Adr.: Kasernen, 4000 Roskilde.

Asmussen, Leif Bering, kontorchef, cand. jur. (R. 4/10 1965); f. 27/4 1920 i Fredericia, søn af overassistent Magnus Jacob William Asmussen og hustru Augusta Ida, f. Worsøe-Andersen; g. 28/4 1945 m. Karen-Elisabeth A., f. Hansen; student 1939, cand. jur. 1948, sekretæraspirant i marineministeriet s. å., udnævnt 1950, fuldmægtig i forsvarsministeriet 1953, kontorchef v. Meteorologisk Institut s. 1956; sekr. f. vejrtjenestekommissionen af 1950, medl. af udvalg vedr. Lodslovens revision 1950, 1960 og 1964.

Adr.: Kvædevej 93, 2830 Virum.

Aubertin-Oxholm, Jarl, oberstløjtnant (R. 27/1 1965).

Adr.: Fasanvej, 6733 Hjerting.

Bach, Carl O'uf Ankjær, retsassessor I (R. 25/1 1967); f. 1/8 1906 i Ejstrup, Ålborg amt, søn af gårdejer Arve Bach og hustru Karen, f. Christensen; g. 16/7 1935 m. Gudrun B., f. Lauridsen; student 1925, cand. jur. 1933, dommerfuldmægtig i Skanderborg s. å., i Randers 1937, dommerfuldmægtig I 1953, fuldmægtig I v. domstolene s. 1958, retsassessor I s. 1966; formd. f. Dronningborg menighedsråd s. 1965, statens tilsynsførende v. Marie Magdalene-Koed og Omegns Sparekasse, Ryomgård s. 1966, sekr. f. landvæsenkommissionen i Randers amtsrådsreds s. 1962.

Adr.: Udbyhøj 150, 8900 Randers.

Bache, Otto Fenger, distriktsingeniør v. vandbygningsvæsenet, havnedirektør for Esbjerg havn (R. 22/4 1968).

Adr.: Golfvænget 18, 6700 Esbjerg.

Back, Holger Alfred, direktør, cand. jur. (R. 29/1 1966); f. 4/10 1907 i Viby, Århus amt, søn af direktør Christian J. Back og hustru Andrea, f. Andersen; g. 28/8 1934 m. Else B., f. Jørgensen; student 1927, cand. jur. 1933, sagførerfuldmægtig i Skælskør s. å., sagfører 1936 (bestillingen deponeret), sekr. i Industrifagene 1936, kontorchef sst. 1946, direktør s. 1955, till. kontorchef i Skotøjsbranchens merkantile Sammenslutning 1940-54; ansvarsh. redaktør af tidsskriftet »Træindustrien« 1951-67; medl. af uddannelsesrådet f. ikke-faglærte 1960, af Dansk Arbejdsgiverforenings arbejdsudvalg for skole og erhverv s. å.

Adr.: Gersonsvej 55, 2900 Hellerup.

Backhaus, Aage Axel, grosserer (R. 19/5 1965) (F.M.C.&I.3.) (It.F.3.); f. 18/3 1906 i Hillerød, søn af grosserer August Backhaus og hustru Margrethe, f. Christensen; student 1923, handelsudd. i tekstilbranchen i England og Frankrig, konsulatssek. i Stettin 1930-32, videreudd. i danske agenturfirmaer, etabl. tekstilagentur- og en gros virksomhed i Kbhvn. 1935; medl./tidl. medl. af best. f. A/S Skandinavisk Gummi Co., Odense, Fyens Textil Co. A/S, Odense, Dansk Farve- og Tegnefilm A/S og A/S Allé Scenen, Kbhvn.

Adr.: Havnegade 13, 1058 Kbhvn. K.

Bagger, Gregers David, direktør, cand. polyt. (R. 9/4 1964).

Adr.: Mynstersvej 8, 1827 Kbhvn. V.

Bak, Børge Nielsen, professor, dr. phil. (R. 14/6 1965); f. 31/12 1912 i Kbhvn., søn af snedker Thorvald Nielsen Bak og hustru Hilmara, f. Nielsen; g. 12/10 1939 m. Sonja B., f. Jacobsen; student 1931, cand. mag. 1936, dr. phil. 1943, studieophold i Berkeley, Californien 1946-47, i Columbus, Ohio 1950, i Ottawa 1956, amanuensis I v. Kbhvn.s universitets kemiske laboratorium 1944, lektor i molekylspektroskopi v. Danmarks tekn. Højskole 1950-57, ekstraord. professor i molekylspektroskopi v. Kbhvn.s universitet 1957-65, professor i kemi sst. s. 1965, bestyret kemisk laboratorium V 1960-69; tildelt universitetets guldmedalje 1938, Esso-prisen 1957; har skrevet: Det indremolekylære Potential, disputats 1943, Elemen-



E. V. B. Balslev
Adm. direktør, cand. polit.
Virum



N. Balslev
Lektor, civilingeniør
Virum

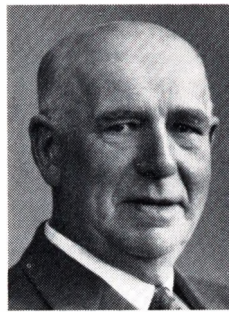

H. C. Bang
Gårdejer, sognefoged
Refs-Vindinge

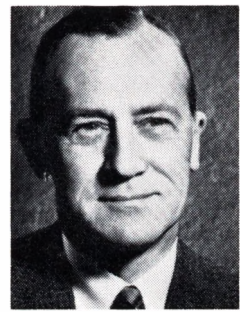

M. Bang
Direktør
London

tary Introduction to Molecular Spectra, lærebog 1963, fl. videnskabelige afhandlinger om molekylstruktur og molekylodynamik; repræsentant v. Kbhvn.s universitet f. amanuenserne v. det matematisk-naturvidensk. fakultet 1949-57, medl. af best. f. Foreningen af videnskabeligt uddannede Tjenestemænd v. de højere læreanstalter 1951-52, formd. f. Dansk Forening for Molekylspektroskopi s. 1955, medl. af best. f. Kemisk Forening 1957-58, af Videnskabernes Selskab s. 1958, af Akademiet for de tekniske Videnskaber s. 1961, af Danmarks naturvidenskabelige Samfund s. 1962, formd. f. organisationskomitéen f. 8. Europæiske Molekylspektroskopikongres, Kbhvn. 1965.

Adr.: Søager 18, 2820 Gentofte.

Bakke, Hans Henning Nordskov, overværkmester (R. 29/1 1965).

Adr.: Kantorparken 5, 2400 Kbhvn. V.

Balle, Grete Lissa Møller, civilingeniør (R. 18/4 1968).

Adr.: Ryesgade 27 A, 2200 Kbhvn. N.

Ballhausen, Carl Johan, professor, dr. phil. (R. 23/11 1967); f. 4/4 1926 i Kbhvn., søn af højstetretssagfører Carl Josef Ballhausen og hustru Vibeke. f. Stein; g. 2/8 1961 m. Ingrid B., f. Vesterdal; student 1945, mag. scient. 1954, videnskabelig ass. v. kemisk laboratorium A, Danmarks tekniske Højskole s. å., Postdoctoral Fellow, Harvard University 1955-56, amanuensis II v. Danmarks tekniske Højskole 1957, visiting scientist, Bell Telephone Laboratories, N.J. 1957-58, dr. phil., Kbhvn.s universitet 1958, assistant professor, University of Chicago s. å., professor i kemi v. Kbhvn.s universitet og bestyrer af sammes fysisk-kemiske laboratorium s. 1959, visiting professor, Columbia University 1962, Arthur D. Little visiting professor, Mass. Institute of Tech. 1964, visiting professor John van Geuns Foundation, Amsterdam 1966 og Louisiana State University 1967; har skrevet: Elektrontilstande i Komplekser af 1. overgangsgruppe, disputats 1958, Introduction to Ligand Field Theory Mc. Graw Hill, 1962, russisk oversættelse 1965, japansk 1967, medforfatter t. Molecular Orbital Theory 1964, till. videnska-

belige arbejder i inden- og udenlandske tidsskrifter; formd. f. den danske redaktionskomité af Acta Chemica Scandinavica s. 1963, medl. af Akademiet for de tekniske Videnskaber s. 1964, ag Det kgl. Danske Videnskabernes Selskab s. 1965.

Adr.: Holmegårdsvej 31, 2920 Charlottenlund.

Balslev, Einar Vilhelm Birkedal, adm. direktør, cand. polit. (R. 6/4 1967) (Fi.L.31); f. 21/8 1914 i Seem, Ribe amt, søn af sognepræst Vilhelm B. Balslev og hustru Olga, f. Møllgaard; g. 12/2 1939 m. Inger-Margrethe B., f. Pitzner-Jørgensen; student 1933, cand. polit. 1943, disponent i Wieders Væverier, Dragør s. å., HD 1947 (salgsorganisation og reklame), sekr. i Grosserer-Societetets Komité 1948, fuldmægtig sst. 1951, direktionsssek. i Den Danske Presses Fællesindkøbs Forening 1956, vicedirektør sst. 1960, adm. direktør s. 1965; medl. af fl. danske handelsdelegationer 1948-56.

Adr.: Grønnevej 129 B, 2330 Virum.

Balslev, Nils, lektor, civilingeniør (R. 20/1 1966); f. 13/8 1916 på Frbg., søn af kontorchef Nikolaj Frederik Balslev og hustru Harriet, f. Engelhardt; g. 28/4 1946 m. Hedvig B., f. Andersen; student 1934, cand. polyt. 1940, vidensk. ass. v. Danmarks tekniske Højskole 1941, amanuensis II og lektor i elektronteknisk materiallære 1950, kst. professor i alm. elektroteknik 1962-64, studieophold i Sverige og Frankrig 1964-65; medl. af Akademiet for de tekniske Videnskaber 1963, af Dansk elektroteknisk komité 1964, af best. f. fabriksejer Valdemar Selmer Trane og hustru Elisa Tranes fond 1960, af best. f. Elektroteknisk Forening s. 1963, censor v. Danmarks Ingeniørakademi og v. danske teknika.

Adr.: Fyrrevang 26, 2830 Virum.

Bang, Hans Christian, gårdejer, sognefoged (R. 22/8 1966); f. 31/8 1896 i Refs-Vindinge, Svendborg amt, søn af gårdejer Karl Adolf Bang og hustru Anna Sofie, f. Hansen; g. 27/2 1937 m. Anna B., f. Poulsen; udd. v. landbrug, frekventeret Ollerup Højskole 1921-22, på landbrugsskole 1924 og maskinkursus på Teknologisk Institut, Kbhvn. 1920, overtaget Kirkelygård, Refs-Vindinge 1925, sognefoged s. 1931; medl. af Refs-Vin-



O. W. Bang
Kriminalkommisær
Kbhvn. V



T. S. V. Bang
Professor, dr. phil.
Kbhvn. F



K. D. Bardenfleth
Fhv. priorinde
Vemmetofte, Fakse



H. A. von Barner
Statsskovrider
Humblebæk

dinge menighedsråd 1934–38, formd. f. Grundlisteuvalget 1941–65, medl. af best. f. Refs-Vindinge Brugsforening 1935–45.

Adr.: Kirkelygård, 5852 Refs-Vindinge.

Bang, Mogens, direktør (R. 15/8 1967); f. 4/4 1903 i Kbhvn., søn af lektor Johan Andreas Valdemar Bang og hustru Asta Sofie Magdalene, f. Helkett; g. 27/10 1928 m. Xenia Clara Elisabeth B., f. komtesse Knuth (ægteskabet opløst 1956); forretningskarriere i Danmark og England.

Adr.: 4, West Halkin Street, London S.W.1, England.

Bang, Oluf Winge, kriminalkommisær (R. 18/6 1966) (H.T.P.); f. 9/4 1905 i Ålborg, søn af skoleinspektør Theodor Bang og hustru Caroline, f. Jensen; udd. v. landbrug, forvalter fl. steder, politibetjent 1930, overgæt t. kriminalpolitiet 1933, kriminaloverbetjent 1942, kriminalass. II 1951, I 1955, kriminalkommisær 1958, tjenstg. h. rigspolitichefen.

Adr.: Vester Voldgade 2, 1552 Kbhvn. V.

Bang, Thøger Sophus Vilhelm, professor, dr. phil. (R. 19/11 1964); f. 27/6 1917 på Frbg., søn af underarkivar Thomas Bartholin Bang og hustru Bodil, f. Hee Andersen; g. 28/9 1957 m. amanuensis, cand. mag. Eva B., f. Møller; student 1934, cand. mag. 1939 (matematik), dr. phil. 1946, lærer v. adgangskursus t. Polyteknisk Læreanstalt 1940–49, ass. v. Kbhvn.s universitet 1942, amanuensis sst. 1950, lektor 1954, professor i matematik s. 1956, studieophold i Frankrig, England, USA og Spanien; tildelt universitetets guldmedalje 1943; har skrevet: Om quasianalytiske Funktioner, disputats 1946, till. matematiske og fæstningshistoriske afhandlinger; medredaktør af Acta Mathematica s. 1955; medl. af Videnskaberens Selskab s. 1955, censor v. Polyteknisk Læreanstalt s. 1944.

Adr.: Vagtelvej 8, 2000 Kbhvn. F.

Bardenfleth, Karen Dorothea, fhv. priorinde (R. 1/3 1966); f. 28/2 1892 på Frbg., datter af kammerherre, stiftamtmd. Vilhelm Bardenfleth og hustru Agnete, f. Brandt; student 1913, lærerindeksm. 1918, frekventeret St. Colm's College, Edin-

burgh 1919–20, missionær i Det danske Missions-selskabs tjeneste i Sydindien 1921–39, leder af menighedshøjskolen i Cuddalore 1930–39, i Missionselskabets hjemmearbejde i Danmark 1939–46, i arbejdet i Sydindien 1946–50, medarbejder v. Missionary Settlement for University Women, Bombay 1950–51, priorinde f. Vemmetofte Kloster 1952–67.

Adr.: Vemmetofte Kloster, 4640 Fakse.

Barfoed, Jens Magnus, direktør, civilingeniør (R. 2/9 1964); f. 1/12 1914 i Kbhvn., søn af fabrikant Erik Barfoed og hustru Anna, f. Bech; g. 12/10 1940 m. Astrid Marie B., f. Larsen; student 1933, cand. polyt. 1939, ingeniør i A/S Burmeister & Wain s. å., v. orlogsværftet 1940, i søværnet 1941, ingeniør II sst. og chef f. skibstegnestuen 1942, h. B.&W. 1943, tekn. sekr. h. skibsbygningsdirektøren 1945, overingeniør på skibsværftet 1949, underdirektør og chef f. skibstegnestuen 1950, skibsværftsdirektør s. 1952; formd. f. arbejdsgruppen f. skibsbygning u. Dansk Ingeniørforening 1952–57, medl. af forretningsudvalget f. Sammenlutningen af Arbejdsgivere inden for Jern- og Metalindustrien i Danmark s. 1953, medl. af arbejdsudvalget 1961–68, af hovedbest. f. Dansk Arbejdsgiverforening s. å., af Industriraadet s. 1965, formd. f. Foreningen af Jernskibs- og Maskinbyggerier i Danmark 1961–67, medl. af forretningsudvalget f. Hydro- og Aerodynamisk Laboratorium s. 1962, af Lloyds Register og Shipping's danske komité s. 1954, af best. f. Nordisk Diesel A/S s. 1963, Assurance-Compagniet Baltica A/S s. å., Rederi- og Handelsselskabet Montana A/S s. 1966, medl. af Akademiet for de tekniske Videnskaber s. 1957, Member of the Royal Institution of Naval Architects.

Adr.: Høegsmindevej 54, 2820 Gentofte.

Barner, Helmuth Axel von, statsskovrider (R. 7/5 1966); f. 25/3 1921 i Kbhvn., søn af ass. Gottfried Joachim v. Barner og hustru Sigrid, f. Hagerman; g. 14/8 1948 m. Bjørg v. B., f. Craner; præliminæreksm. 1938, forstkandidat 1945, ass. v. arboretet, Hørsholm s. å., forstass. v. stats-skovenes planteavlstation, Humlebæk 1950, skovrider sst. s. 1955; medl. af fællesudvalget f. her-



J. Barsø
Pens. postvagtmester
Vejle



J. H. Bastholm
Kontorchef, cand. jur.
Lyngby

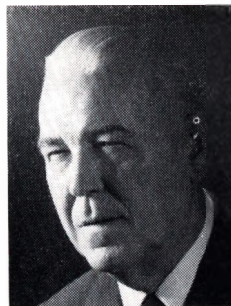

V. A. Baumgarten
Pens. værkfører I
Kbhvn. S

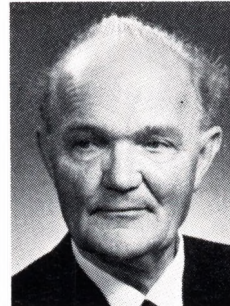

H. C. Baun
Major
Kbhvn. K

komstkontrol, leder af den internationale union af forstlige forsøgsinstitutters arbejdsgruppe f. frøansaffelse, konsulent f. OECD.
Adr.: Rostgårdhus, 3050 Humlebæk.

Barslund, Viggo Jensen, direktør, cand. jur. (R. 9/11 1964); f. 22/8 1906 i Esbjerg, søn af fabrikant Hans Jensen Barslund og hustru Karen, f. Jensen; g. 21/6 1958 m. Karen B., f. Pedersen; student 1924, cand. jur. 1942, ansat i Sparekassen f. Kbhvn. og Omegn 1924, fuldmægtig sst. 1942, ekspeditionssekr. 1943, kontorchef 1944, underdirektør 1950, vicedirektør 1958, direktør s. 1961; medl. af best. og hovedkasserer f. Ensomme Gammes Værn s. 1950, medl. af best. f. Sparekassernes Hjælpefond s. 1966.

Adr.: Carl Baggers Allé 10, 2920 Charlottenlund.

Barsøe, Johannes, pens. postvagtmester (R. 15/2 1968); f. 29/7 1901 i Kbhvn., søn af købmd. Peter Jensen Barsøe og hustru Maren, f. Madsen Hvid; g. 4/12 1932 m. Erna Marie B., f. Iversen; telegrafbud i Kbhvn. 1915, fast ansat 1920, postbud i Kbhvn. 1928, overpakmester sst. 1930, i Vejle 1936, postbudformd. sst. 1944, postvagtmester 1957-68.

Adr.: Kolding Landevej 84, 7100 Vejle.

Bastholm, Johannes Hansen, kontorchef, cand. jur. (R. 6/11 1965); f. 15/9 1917 i Marstal, søn af skibsfører Peter Lauritzen Bastholm og hustru Cathrine f. Hansen; g. 27/4 1945 m. Hanne B., f. Smed Christensen; student 1937, cand. jur. 1944, fung. sekr. i finansministeriets departement f. told- og forbrugsafgifter s. å., udnævnt 1946, tjenstg. fuldmægtig 1950, udnævnt 1953, ekspeditionssekr. 1961, fung. kontorchef 1964, udnævnt 1966; sekr. f. omsævnet 1962-67, f. momsævnet s. 1967, medl. af fl. udvalg.

Adr.: Jernbanebakken 2, 2800 Lyngby.

Baumgarten, Vilhelm August, pens. værkfører I (R. 6/7 1967) (H.T.H.); f. 9/7 1902 i Kbhvn., søn af maskinarbejder August Vilhelm Baumgarten og hustru Marie Laurine, f. Petersen; g. 4/11 1928 m. Elly Oline Laura B., f. Hartmann; udd.

s. maskinarbejder 1916-21, maskinarbejder h. B. &W. og i fa. Nielsen & Winther, begge Kbhvn., v. våbenarsenalet 1925, ugelønnet formd. sst. 1937, værkstedsformd. 1938, undermester 1939, værkfører II 1946, tjenestemd. 1949, værkfører I 1951-69.

Adr.: Lergravsvej 37, 2300 Kbhvn. S.

Baun, Harald Christian, major (R. 28/6 1967) (F.H.T.); f. 16/12 1907 på Frbg., søn af sporvejsfunktionær Christian Hansen Baun og hustru Kjerstine Sofie, f. Mikkelsen; g. 10/11 1934 m. Ingeborg B., f. Christensen; realeksm. 1924, mælkeass. 1924-28, sergent 1930, oversergent 1931, officiant 1933, overofficiant 1944, stabsofficiant 1947, kerpsofficiant 1949, kaptajnløjtnant 1951, kaptajn 1960, major 1965, frekventeret kurser; næstformd. og sekr. f. Luftværnsartilleriforeningen s. 1932, f. sammes skyttelaug.

Adr.: Nørre Søgade 29, 1370 Kbhvn. K.

Bech, Carl Georg, skovrider (R. 8/5 1968); f. 2/1 1906 i Buenos Aires, søn af generalkonsul Georg Bech og hustru Harriet Eleonora, f. Kauffmann; g. 5/7 1939 m. Esther Johanne Line B., f. Kramhøft; student 1924, forstkandidat 1930, privatass. på Landbohøjskolen 1930-31, studieophold i USA 1931, planlægning på Valbygård skovdistrikt 1932-33, forstass. v. Det danske Hedeselskabs Viborg afd. 1933, leder af Hedeselskabets 15. plantagedistrikt 1935, skovrider i sammes 7. plantagedistrikt s. 1941; sagkyndig vurderingsmedhjælper i Ribe amt s. 1945, formd. f. jagtafløsningen i Ribe amt 1949-67.

Adr.: Slauggård, 6623 Vorbasse.

Bech, Gunnar, professor, dr. phil. (R. 18/11 1965); f. 23/3 1920 i Græse, Frederiksborg amt, søn af forstælærer Anders N. Bech og hustru Margrethe, f. Sørensen; student 1939, mag. art. 1945 (germansk filologi), undervisningsass. v. Kbhvn.s universitet s. å., studieophold i Praha 1946-47, dr. phil. 1951, universitetsadjunkt 1949-55, professor i tysk sprog v. Kbhvn.s universitet 1956, i sammenlignende sprogvidenskab 1966, i germansk filologi 1968; tildelt Augustinus-prisen 1961; medl. af Videnskabernes Selskab s. 1962; har bl. a. skre-



G. Bech
Professor, dr. phil.
Kbhvn. Ø



K. Beck
Købmand
Bagsværd



S. M. H. L. Beck
Økonomiinspektør
Næstved



J. P. H. Behrend
Kontorchef, cand. jur.
Kbhvn. F

vet: Grundzüge der semantischen Entwicklungsgeschichte der hochdeutschen Modalverba; Zur Syntax des tschechischen Konjunktivs, disputats 1951, Über das niederländische Adverbialpronomen »er«, Studien über das deutsche Verbum Infinitum I-II, Die Entstehung des schwachen Präteritums, Das germanische reduplizierte Präteritum.

Adr.: Jens Munks Gade 16, 2100 Kbhvn. Ø.

Beck, Knud, købmand (R. 29/1 1966); f. 19/10 1907 i Bagsværd, Kbhvn.s amt, søn af tømrermester Chresten Beck og hustru Maren Elisabeth, f. Møgensen; g. 2/9 1934 m. Kirsten Sofie Yde B., f. Andersen; realeksm. 1924, handelsudd. i kolonialbranchen 1924–27, etabl. s. købmd. i Bagsværd 1930; medl. af best. f. Købmandsforeningen for Frederikssundsbanens og Slangerupbanens opland 1938–44, medstifter af og formd. f. Bagsværd og Omegns Handelsforening 1944–68, medl. af best. f. Centralorganisationen af Købmandsforeninger øst for Storebælt s. 1951, formd. s. 1962, medl. af hovedbest. og forretningsudvalg f. De samvirkende Købmandsforeninger s. 1962, af best. f. Dansk Handelsblad s. 1962, næstformd. s. 1965, medl. af repræsentantskabet f. Institutet for Købmandsetablering s. 1962, af Nordisk Købmandskomite s. 1962, af best. f. Olie- og Kulhandlerforeningen for København og Omegn s. 1960, divisionschef f. KFUM-spejderne 1932–49, medl. af best. f. Bagsværd Vinteridrætsforening, medstifter af Bagsværd Tennisklub, medl. af det kommunale ungdomsnævn, formd. f. Erhvervenes skoleudvalg og f. F.O.F. i Gladsaxe kommune, medl. af Bagsværd sogns menighedsråd og kirkekomité s. 1963, kredsrepræsentant f. Den konservative Vælgerforening, Gladsaxe, repræsentant f. den samlede butikshandel i læringerådet og i det grønlandske lærlingudvalg s. 1963.

Adr.: Bagsværd Hovedgade 295, 2880 Bagsværd.

Beck, Olaf, politikommissær (R. 18/6 1966) (H. T.P.); f. 30/12 1905 på Frbg., søn af bankkasserer Frederik Christian Beck og hustru Berthe Emilie, f. Wroblewski; g. 24/6 1939 m. Ketty Marie B., f. Damkilde; realeksm. 1922, udd. v. landbruket, derunder Dalum Landbrugsskole, forvalter f. 1933, politibetjent i Odense 1933–39, i Kbhvn.s

amts søndre birk 1939–41, overpolitibetjent 1941, rigspolitichefens afd., Kbhvn. 1942, politiass. II 1944, Kbhvn.s søndre birk 1949–53, politiass. I v. rigspolitichefens afd., Kbhvn. 1953–55, politikommissær i Odense s. 1955.

Adr.: Kallerupvej 61, 5000 Odense.

Beck, Severin Marius Henry Lundgren, økonomiinspektør (R. 19/5 1965); f. 23/12 1905 i Nordby, Ribe amt, søn af maskinchef Hans Morten Beck og hustru Elida Caroline, f. Lundgren; g. 3/10 1936 m. Bodil Ebba B., f. Lauesen; student 1925, kontorudd., bogholder i Kirkens Korshær, Kbhvn., godsfuldmægtig på Herlufsholm 1937, økonomiinspektør sst. s. 1941; formd. f. Næstved frivillige Bloddonorere, medl. af ligningskommissionen i Herlufsholm sogn, af best. f. foreningen Nordens afd. i Næstved, medl. af Det danske Spejderkorps' ledertræning, forretningsfører f. »Gymnasieskolen« (fagblad f. Gymnasieskolernes Lærerforening).

Adr.: Herlufsholm, 4700 Næstved.

Becken, Torben Henrik, arkitekt, M.A.A. (R. 6/7 1965).

Adr.: Rungstedvej 74, 2960 Rungsted Kyst.

Behnke, Benedict Volmer Michael, kontorchef, cand. jur. (R. 10/3 1964).

Afgået ved døden 1968.

Behrend, Jørgen Peter Henrik, kontorchef, cand. jur. (R. 2/4 1966); f. 19/5 1912 på Frbg., søn af ekspeditionschef Aage Holger Behrend og hustru Helga Nathalie, f. Otterstrøm; g. 4/1 1941 m. Marie Jørgine B., f. Fogh; student 1930, cand. jur. 1936, fung. sekr. i socialministeriet s. å., sekr. sst. 1938, fuldmægtig 1944, kontorchef v. rigshospitalet 1950, till. fung. sekr. v. Landsnævnet for Børneforsorg 1938, fung. dommerfuldmægtig v. Kbhvn.s amts ndr. birks civildommerembede 1943–46, fung. sekr. i overformynderiet 1946–50 og sekr. f. rigshospitalets lægeråd s. 1956; formd. f. Foreningen af administrative tjenestemænd v. undervisningsministeriets og kulturministeriets institutioner s. 1959, formd. f. best. f. vuggestuen i Børnehjemmet af 1870 s. 1967 og medl. af best. f. Dansk Cyklist Forbund s. 1967.

Adr.: Nyelandsvej 71, 2000 Kbhvn. F.



O. Behrend
Kontorchef
Kbhvn. V



A. G. Bendixen
Afdelingschef
Århus C



F. Bendtsen
Kunstmaler
Ll. Kregme, Frederiksværk



S. K. Bendtsen
Fhv. sognefoged
Ølby, Struer

Behrend, Oskar, kontorchef (R. 17/4 1968); f. 1/1 1901 i Svendborg, søn af handelsrejsende Knud W. Behrend og hustru Anna, f. Liehmann; g. m. Ehly B., f. Nielsen-Overvad; realeksm. 1917, elev i telegrafvæsenet 1918, overflyttet t. statsradiofonien 1926, ass. sst. 1928, overass. 1939, kontrollør 1942, overkontollør (s. 1950 Danmarks Radio), kontorchef s. 1956.

Adr.: Worsaaesvej 26, 1972 Kbhvn. V.

Bendixen, Axel Georg, afdelingschef (R. 27/3 1965) (Hjv.Ft.); f. 22/8 1905 i Århus; g. 11/12 1936 m. Poula B., f. Nielsen; realeksm. 1921, HH 1924, kontorass. i A/S Frichs, Århus 1924–26, ass. i Jydsk Telefon A/S 1926, overass. 1938, fuldmægtig 1944, kontorchef 1949, afdelingschef s. 1952, till. direktionsskr. 1947–53; medl. af best. og forretningsudvalg f. Kunst på Arbejdspladsen s. 1964, leder af tehjemmeværnet i Jylland (incl. Sønderjylland) s. 1965.

Adr.: Jyllands Allé 116, 8000 Århus C.

Bendtsen, Folmer, kunstmaler (R. 1/4 1964) (M. T.Kha.); f. 8/2 1907 i Kbhvn., søn af møbelhandler Christoffer Larsen og Christine Bendtsen; g. 14/5 1959 m. Inger B., f. Hansen; var i sin ungdom t. søs og v. andet erhverv, debut på Kunstnernes efterårsudstilling 1935, udstillet på Charlottenborg 1936, i Kunstforeningen 1945, udstillingen Dansk Kunst, Oslo s. å., Nordisk Kunstforbunds udstilling, Stockholm 1946, UNESCO's verdensudstilling, Paris s. å., separatudstilling i Kunstnerforbundet, Oslo 1948, gæst på Grønningen 1952, medl. 1953, medl. af malersammenslutningen Kammeraterne 1937–47; repræsenteret på Statens Museum for Kunst, i provinsmuseer, i Nasjonal-Galleriet, Oslo, i Sejersted-Bødtkers samlinger, Oslo, Kunstmuseet, Lund, Victoris & Albert Museum, London og Cincinnati Art Museum, USA; tildelt Neuhausenske præmie 1939, Det Oluf Hartmannske legat 1941, J. R. Lunds rejselegat 1945 og 1946, Henri Nathansens Kunstnerlegat 1955; har bl. a. malet: Ung Mand, Lossepladsen, Cirkus i Forstaden, To gamle Mennesker, Musik i Gaarden, forstadsbilleder m. m., har udsmykket byrådssalen, Korsør rådhus, radiohuset, Kbhvn., byrådssalen, Frederiksværk rådhus og

konferenceværelse i børne- og ungdomsforsorgens bygning, Kbhvn.; medl. af komitéen f. udstillinger i udlandet 1941–47, af akademirådets jury 1943–50, af akademirådet 1956, vicepræsident, formd. f. fagudvalget 1961, medl. af gallerikommissionen 1959–64, af lærerrådet v. akademiets skoler, af modstandsbevægelsens kunstneriske udvalg, af best. f. Nordisk Kunstforbund 1945–48, f. statens kunsthåndværk 1956, medl. af Dyrehaveudvalget, formd. f. Malende kunstneres Sammenslutning 1960–64, aktiv i modstandsbevægelsen.

Adr.: Parkovsvej 20, Ll. Kregme, 3300 Frederiksværk.

Bendtsen, Søren Kristian, fhv. sognefoged (R. 1/9 1965); f. 1/2 1882 i N. Nissum, Ringkøbing amt, søn af gårdejer Niels Møller Bendtsen og hustru Anna Kathrine, f. Laursen; g. 19/4 1916 m. Anne Margrethe B., f. Søndergaard; udd. v. landbrug, frekventeret Haslev Højskole og Landbrugs-skole 1908–09, egen landbrugsejendom i Ølby 1915–60, till. sognefoged i Ølby 1935–68.

Adr.: Birketoft, Ølby, 7600 Struer.

Bendtsen, William, pens. overmekaniker (R. 18/9 1967); f. 27/7 1900 på Christiansø, Bornholms amt, søn af fisker Andreas Jørgen Sinius Bendtsen og hustru Nielsine Caroline, f. Lund; g. 3/6 1922 m. Olga Vilhelmine B., f. Anker; til søs 1915–18, hjælpemontør v. post- og telegrafvæsenet 1918, stationsmontør sst. 1926, overmontør 1936, mekaniker 1942, overmekaniker 1953–67.

Adr.: Lundevej 5, 4400 Kalundborg.

Bengtsson, Erling Bløndal, professor, violoncellist (R. 5/3 1965); f. 8/3 1932 i Kbhvn., søn af violinist Valdemar Frederik Ludvig Bengtsson og hustru Sigridur Charlotte, f. Nielsen; g. 19/10 1958 m. Merete B., f. Bloch-Jørgensen; solist v. Politikens Julekoncert 1936, i Tivoli 1942, 1. selvstændige koncert, Kbhvn. 1944, ophold på Curtis Institute of Music, USA 1948–53 (lærer: Gregor Piatigorsky), ass. h. sidstnævnte 1949, lærer 1950, v. Det kgl. danske Musikkonservatorium, Kbhvn. 1953, ekstraordinær professor sst. 1961, ordinær prof. 1969, till. lærer v. Sveriges Radios musikskole, Stockholm s. 1959 samt international



V. Bendtsen
Pens. overmekaniker
Kalundborg



E. B. Bengtsson
Professor, violoncellist
Brønshøj



J. Bengtsson
Kontorchef, cand. jur.
Kbhvn. V



Aa. K. Benggaard
Fhv. gårdejer, sognefoged
Balling

koncertvirksomhed; medl. af best. f. Den kulturelle Fond s. 1967.

Adr.: Gyrtstingevej 13, 2700 Brønshøj.

Bengtsson, John, kontorchef, cand. jur. (R. 4/6 1965); f. 16/8 1911 på Frbg., søn af kommunelærer Svend Otto Bengtsson og hustru Elise Marie, f. Lassen; g. 11/4 1942 m. Bodil Thora B., f. Eibye; student 1930, cand. jur. 1936, fung. sekr. i landbrugsministeriet og socialministeriet s. å., i kirkeministeriet 1939, udnævnt 1942, fuldmægtig 1949, ekspeditionssekr. 1958, kontorchef s. 1964, till. stiftsfuldmægtig v. Kbhvn.s stifts øvrighed 1942–64; medl. af kirkeministeriets strukturkommission, af sammes administrationskommission 1964–68, af lønningskommissionens underudvalg 5 1964–68, medl. af fl. udvalg og kommissioner.

Adr.: Rahbeks Allé 16, 1801 Kbhvn. V.

Benggaard, Aage Kaastrup, fhv. gårdejer, sognefoged (R. 19/9 1966); f. 12/8 1896 i Balling, Viborg amt, søn af førstelærer Frederik Jørgensen Benggaard og hustru Ane Marie B., f. Jeppesen; g. 3/8 1924 m. Mette Marie Høstgaard B., f. Møller; frekventeret Brøndum efterskole 1911–12, udd. v. landbrug, frekventeret Askov Højskole 1916–17, Ladelund Landbrugsskole 1918–19, indehaver af landejendom i Krejbjerg 1924–62, till. sognefoged og lægdsmd. s. 1933; medl. af Krejbjerg sogneråd 1943–50, formd. 1946–50, fl. lokale tillidshverv.

Adr.: Krejbjerg, 7861 Balling.

Bennetzen, Erik, provst (R. 17/6 1968).

Adr.: Rådhusgade 12, 9670 Løgstør.

Bentsen, Jørgen Johannes, pens. postvagtmester (R. 4/10 1965); f. 8/9 1898 i Odense, søn af brygger Jørgen Bentsen og hustru Frederikke, f. Nielsen; g. 17/5 1926 m. Signe B., f. Bojsen.

Adr.: Tagensvej 152, 2200 Kbhvn. N.

Bentsen, Thorkil Elof, muremester (R. 3/12 1965); f. 16/5 1908 i Helsingør, søn af muremester Peter Johan Bentsen og hustru Ida Charlotte, f. Frandsen; g. 24/3 1932 m. Mary Emma B., f. Kristensen; udd. s. murer 1924–28, frekventeret bygmesterskole 1926–29, svend 1928, murerformd.,

konduktør 1936–48, etabl. s. muremester i Kbhvn. 1948; skuemester v. svendeprøver, viceoldermd. i Kbhvn.s Murerlaug, medl. af fl. udvalg u. Kbhvn.s Murerlaug, formd. f. voldgiftsretten, medl. af hovedbest. f. Dansk Arbejdsgiverforening, næstformd. f. Håndværkerforeningen, Kbhvn., medl. af best. f. Kbhvn.s teknikum og f. Teknologisk Institut, medl. af Invalideretten, vurderingsmd. f. Husejernes Kreditkasse og f. Københavns Brandforsikring. Adr.: Kochsvej 26, 1812 Kbhvn. V.

Bentzon, Birgitte Weis, kontorchef, cand. jur. (R. 14/1 1966); f. 11/7 1914 på Frbg., datter af højesteretspræsident Asbjørn Drachmann Bentzon og hustru Eva Judithe, f. Weis; g. 6/11 1937 m. landsdommer Paul Høyrup; student 1932, cand. jur. 1939, fung. sekr. i socialministeriet s. å., udnævnt 1942, fuldmægtig 1948, ekspeditionssekr. 1958, ansat i ankenævnet f. invalideforsikringsretten 1957, medl. af ulykkesforsikringsrådet 1959, kontorchef i ankenævnene f. invalide- og ulykkesforsikring 1960.

Adr.: Springbanen 87, 2820 Gentofte.

Bentzon, Niels Viggo, komponist (R. 30/6 1965); f. 24/8 1919 i Kbhvn., søn af professor, dr. jur. Viggo Bentzon og hustru Karen Emma, f. Hartmann; Det kgl. danske Musikkonservatoriums store eksm. 1941, organisteksm. 1942, debut s. pianist (konservatoriets solistklasse) 1943, lærer i musikteori og klaver v. Jydsk Musik-Akademi, Århus s. 1945, till. lærer i formlære v. musikkonservatoriet, Kbhvn. s. 1950, i teori s. 1951, docent sst. s. 1960; tildelt Henri Nathansens Mindelegat 1954, Carl Nielsens Mindelegat og Svend Wilhelm Hansens Æreslegat 1961, professor Ove Christensens ærespris 1962, Carl Nielsen-prisen 1965 og ærespris fra statens kunsthånd 1966; kompositioner: klaverværker: Toccata, opus 10, Partita, opus 38, Passacaglia, opus 31, 9 sonater m. m., kammermusik: 5 blæserkvintetter, 7 strygekvartetter, værker f. bl. besætning, orkestermusik: 13 symfonier, 6 klaverkoncerter, 2 violinkoncerter m. m., koncert for fløjte m. orkester m. m., operaen Faust III, balletterne: Metaphor, Kurtisanen, Døren og Premiere, underlægningsmusik t. kortfilm m. m.

Adr.: Egernevej 39, 2000 Kbhvn. F.



T. E. Bentsen
Murermester
Kbhvn. V



C. I. Berg
Fiskeauktionsmester, konsul
Hirtshals



P. I. Berg
Distriktsleder, kaptajn
Vordingborg



D. Berner
Kasernarbejder
Kbhvn. Ø

Berg, Christian Ingvard, fiskeauktionsmester, konsul (R. 3/6 1966); f. 11/2 1915 i Hirtshals, Hjørring amt, søn af tømmerhandler Christian Høyen Berg og hustru Petra Oline, f. Pedersen; g. 3/6 1958 m. Herdis B., f. Hjortnæs; realeksm. 1932, handelsudd. i autofirma 1932-37, ass. v. Hirtshals Fiskeauktion 1937, bevilling s. auktionsmester sst. 1956; formd. f. Auktionsmesterforeningen i Danmark s. 1964, kasserer f. Hirtshals Fiskeriforening 1938-56, medl. af tilsynsrådet f. Hirtshals Sparekasse s. 1951, formd. s. 1960, medl. af Hirtshals sogneråd 1954-66, formd. 1954-66, formd. f. Hjørring amts Sognerådsforening 1959-63, medl. af Hjørring amtsråd s. 1966 (Venstre), svensk konsul s. 1967.

Adr.: Hjørringgade 35, 9850 Hirtshals.

Berg, Gunnar, komponist (R. 30/6 1965); f. 11/1 1909 i Schweiz, søn af ingeniør Sigvart Julius Quintem Berg; g. 1952 m. Beatrice B.; stud. musik på Musikkonservatoriet, Kbhvn. s. 1931, studieophold i Paris 1948-58, foredragsvirksomhed på danske højskoler; komponist, egne værker opført i Europa og USA.

Adr.: Lindved gl. skole, 8783 Hornsyld.

Berg, Niels Georg Outzen, direktør (R. 2/4 1966); f. 27/12 1906 i Esbjerg, søn af kaptajn Marius Berg og hustru Ellen, f. Outzen; g. 7/11 1937 m. Gunhild Rigmor B., f. Andersen; præliminæreksm. 1924, eksm. fra Justitsråd Møllers Handelshøjskole, Ålborg 1926, exam. jur. 1931, ansat i fa. Anthony Worm, Kbhvn. 1926-31, i A/S Det kgl. octroierede alm. Brandassurance-Compagni 1931-40, fuldmægtig i Den danske Købstadsforening 1940, ekspeditionssekr. sst. 1946, kontorchef 1950, direktør f. Købstadskommunernes gensidige Forsikringsforening, Kommunernes Pensionsforsikring A/S og Købstadskommunernes Låneforening s. 1958; medl. af best. f. Foreningen af gensidige danske Ulykkesforsikringsselskaber 1959, Pensions- og Livrente-Instituttet af 1919 A/S s. å., A/S Det kgl. octr. alm. Brandassurance-Compagni 1962, Forsikringsforeningen 1963-67, direktør og medl. af best. f. Ejendomsakts. Junggården s. 1965 og medl. af best. f. Forenede Gruppeliv s. 1969.

Adr.: Ordrup Jagtvej 54 B, 2920 Charlottenlund.

Berg, Nils, oberstløjtnant (R. 2/2 1965) (H.T. H.); f. 20/4 1916 i Kbhvn., søn af maler Peter Kristian Berg og hustru Olga, f. Hansen; g. 1/5 1947 m. Ingrid B., f. Hjelholt; student 1934, premierløjtnant 1943, kaptajnløjtnant 1949, kaptajn 1951, oberstløjtnant 1960, frekventeret officersskolens specialklassens geodætiske kursus 1946-49, tjenstg. v. Geodætisk Institut 1949-51 og 1953-59, ekspeditioner t. Grønland 1946, 1948, 1949, 1950 og 1956, kompagnichef v. Fynske Livreg. 1951-53, chef f. I/Prinsens Livreg. 1960-61, leder af officersskolens taktiske afd. 1961-67, stabschef v. hærens skolekommando s. 1967.

Adr.: Edvard Glæsel Vej 8, 2000 Kbhvn. F.

Berg Povl Immanuel, distriktsleder, kaptajn (R. 4/10 1968); f. 25/1 1916 i Middelfart, søn af kontorfuldmægtig Peder Madsen Berg og hustru Hulda, f. Jørgensen; g. 31/1 1937 m. Marie Sophie B., f. Leimand; handelsudd. i manufakturbranchen 1931-35, ekspedient i Slagelse og Herning, sekondløjtnant 1937, frekventeret løjtnantskolen, løjtnant af res. 1941, ansat i statens civile luftværn 1942-45, premierløjtnant v. 2. reg. 1946, kaptajnløjtnant 1951, kaptajn (major) 1955, souschef v. hjemmeværnsstaben 1954, distriktsleder f. Hjemmeværnsdistrikt Sydjylland s. 1957.

Adr.: Valdalsparken 8, 4760 Vordingborg.

Berg, Walter Hugo, smed (R. 9/5 1967).
Adr.: Egilsgade 44, 2300 Kbhvn. S.

Berlin, Viggo Ejgil, vicedirektør (R. 15/5 1967).
Adr.: Lyrskovgade 19, 1758 Kbhvn. V.

Berner, Daniel, kasernarbejder (R. 3/4 1968) (H.T.H.); f. 6/10 1900 i Rødebro, Åbenrå amt, søn af snedker Andreas Wilhelm Berner og hustru Anna Kirstine, f. Lundberg; g. 4/3 1928 m. Anna Kathrine, f. Helsing; udd. s. tømrer 1916-18 og senere t. 1923, i tysk militærtjeneste 1918, svend 1923-33, kasernarbejder v. Svanemøllens kaserne, Kbhvn. s. 1933.

Adr.: Ryvangs Allé 1, 2100 Kbhvn. Ø.



C. T. J. Berthelsen
Skoledirektør
Godthåb



H. I. Bie
Direktør, konsul
Randers



G. Biel-Knudsen
Husmand
Rudbjerg, Vesterborg



P. K. Birkeland
Major
Århus C

Berthelsen, Arne, professor, overlæge, dr. med. (R. 14/6 1965) (Fi.Fr.4.); f. 11/10 1910 i Birkerød, Frederiksborg amt, søn af kunstmaler Aage Bertelsen og hustru Karen, f. Schmidt; g. 1° 10/1 1934 m. Beatrice B., f. la Cour, død 1965, g. 2° 6/12 1966 m. Ingrid B., f. Sass; student 1928, cand. med. 1935, dr. med. 1938, reservekirurg-tjeneste og suppl. uddannelse, især på rigshospitalet 1938-49, reservelæge på Ortopædisk Hospital, Kbhvn. 1949, afdelingslæge sst. 1951, overlæge på 1. afd. sst. 1952, till. lektor i ortopædi v. Kbhvn.s universitet 1953, professor s. 1957, chef f. rigshospitalets ortopædisk-kirurgiske afd. s. 1969, dekan f. det lægevidenskabelige fakultet 1963-64, pro-sektor anatomiae v. Århus universitet 1935-37, pro-sektor chirurgiae v. Kbhvn.s universitet 1948-50, studierejse t. Wien 1935, Østkarelen 1941 (krigskirurgi), England, USA og Canada 1946-47, London 1952 og Paris 1953; har skrevet: Beitrage zur Frage der normalen Genese der Blutzellen, disputats 1938, till. videnskabelige tidsskriftsartikler om patologisk-anatomiske, kirurgiske og ortopædiske emner; sagkyndig i ortopædi og kirurgi v. retslægerådet 1959-65, Honorary Fellow of the British Orthopaedic Association 1962, medl. af folketinget 1960-62 (De uafhængige) og af rådet f. tekn. samarbejde med udviklingslandene 1963.

Adr.: Gl. Kongevej 80, 1850 Kbhvn. V.

Berthelsen, Christian Tobias Jakob, skoledirektør (R. 2/9 1964); f. 7/10 1916 i Godthåb, Grønland, søn af udstedsbestyrer Johan Josef Jørgen Berthelsen og hustru Karen Bodil Abigael, f. Lyng; g. 27/6 1945 m. Vibeke B., f. Wulff-Hansen; kateket- og lærereksm., Godthåb seminarium 1936, lærereksm., Jonstrup seminarium 1941, videreudd. på Danmarks Lærerhøjskole, Kbhvn., fl. vikariater i Kbhvn. og omegn, kst. efterskoleforstander i Julianehåb samt skolekonsulent f. Sydgrønland 1945-47, lærer i K'utdligssat 1947-48, skolekonsulent f. Nordgrønland og lærer v. efterskolen sst. 1953-54, i Danmark 1954-55, skoleinspektør i Godthåb 1955-56, oplysningskonsulent u. Grønlands kulturelle råd 1956-59, kst. skoledirektør f. Grønland 1960, udnævnt 1961; medl. af skoledirektionen og oplysningsrådet f. Grønland s. 1961, af oplysningsrådet 1961-67, medl. af radiostyrelsen, af best. f.

Knud Rasmussens Højskole, f. Det grønlandske Forlag (formd. 1957-63) og f. Grønlands landsmuseum, fast domsm. i Grønlands landsret, medl. af det grønlandske sprog- og retskrivningsudvalg, formd. f. s. 1967, fl. tillidshverv.

Adr.: Box 72, 3900 Godthåb, Grønland.

Berthelsen, Ole, direktør, dr. phil. (R. 19/3 1966).

Adr.: Granhøjvej 18, 2800 Lyngby.

Bidstrup, Karl Blem, direktør (R. 29/1 1966).

Adr.: St. Torvegade 103, 3700 Rønne.

Bie, Hans Iacob, direktør, konsul (R. 20/3 1968); f. 25/6 1913 i Hobro, søn af købmd. Ove Bie og hustru Johanne, f. Thomsen; g. 4/7 1942 m. Beate B., f. Manicus-Hansen; præliminæreksm. 1930, handelsudd. 193033, frekventeret købmandsskolen, Kbhvn. 1933-34, videreudd. i England 1934-35, direktør f. Hobro Kul & Koksimport A/S 1936, f. Randers Kulkompani A/S s. 1953; islandsk konsul 1967; formd. f. Foreningen af jydsk Kulimportører s. 1964, medl. af best. f. Danske Kulimportørers Association, formd. f. Randers Handelsstandsforening s. 1960, medl. af best. f. Randers Kulkompani A/S, f. G. Falbe-Hansen A/S, Randers og f. hotel Randers, Randers, oldermd. f. Randers Skipperlaug og Bombebøsse.

Adr. Hadsundvej 20, 8900 Randers.

Biel-Knudsen, Godtfred, husmand (R. 12/7 1966); f. 7/11 1896 i Svinsbjerg, Maribo amt, søn af møllerlejer Christian Biel-Knudsen og hustru Sofie, f. Larsen; g. 1/5 1921 m. Maja B-K., f. Christensen; udd. v. landbrug, frekventeret Lollands Højskole 1915-16 og Vestsjællands Landbrugsskole 1919-20, egen landejendom i Rudbjerg s. 1922; medl. af best. f. Landmændenes Anders Eksport Slakteri, Naskov s. 1940, formd. s. 1954, medl. af tilsynsrådet f. Den lollandske Landbostands Sparekasse 1945, af fællesbest. f. De samvirkende danske Andelsslakterier 1950, af best. f. Eksport-Svineslagteriernes Salgsforening 1953, af Landbrugsrådet 1961, næstformd. f. Halsted-Au-nede sygekasse 1937-53, formd. 1953-61.

Adr.: Rudbjerg, 4953 Vesterborg.



N. C. Bitsch
Afdelingschef, cand. jur.
Virum



O. Bjerregaard
Forvaltningschef, cand. jur.
Charlottenlund

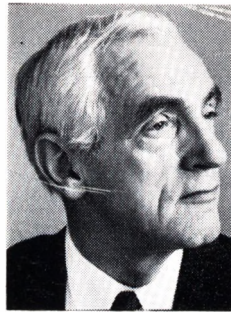

O. Bjerrum
Statsaut. revisor
Adsløv, Hørning

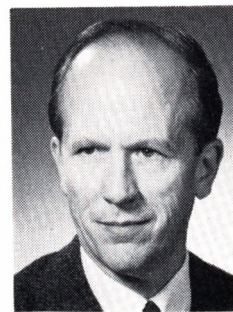

A. E. G. Bjørkman
Professor, dr. techn.
Rungsted Kyst

Bierring, Ole, fuldmægtig, cand. jur. (R. 5/3 1966).

Adr.: Langagervej 36, Trørød, 2950 Vedbæk.

Bille, Anders Frede, gårdejer (R. 25/5 1967).
Afgået ved døden 1967.

Birkeland, Povl Kristian, major (R. 6/7 1968) (H.T.H.) (FNM, UNTSO); f. 19/9 1916 i Sunds, Ringkøbing amt, søn af overlærer Anton Kristinus Birkeland og hustru Mette Kathrine, f. Kristensen; g. 11/6 1943 m. Ingemarie B., f. Clausen Jensen; student 1936, løjtnant af res. 1941, interneret 1943, i andet erhverv 1943-45, premierløjtnant 1946, kaptajn løjtnant 1951, major 1955-68, frivillig tjeneste 1968-69, vagtkommandør i Haderslev 1940, frekventeret løjtnantskolen, Holbæk 1940-41, eksm. fra Galster & Holbølls kursus 1943, tjenstg. v. 3. feltartillerireg., Århus 1945-51, v. Jydsk Trainreg. 1951-60, v. Jyske Telegrafreg. 1960-69, tjenstg. v. UNTSO 1965-66 (Tiberias og Gaza).
Adr.: Strandparken 10, 8000 Århus C.

Bitsch, Niels Christian, afdelingschef, cand. jur. (R. 9/9 1965); f. 14/8 1923 i Frederiks, Viborg amt, søn af brugsforeningsuddeler Jens Christian Pedersen og hustru Ellen Marie, f. Mogensen; g. 9/2 1952 m. Lizzie Tenna B., f. Sand; realeksm. 1939, ansat v. Dansk Røde Kors folkekuranstalt, Hald s. å., i statens sindssygevæsen 1942-50, student 1946, cand. jur. jr. 1952, fung. sekr. i justitsministeriet 1952, udnævnt 1956, fung. kontorchef 1962, udnævnt 1965, afdelingschef 1969, till. lektor i civilret v. Kbhvn.s universitet 1958-65, sekr. i direktoratet f. statshospitalerne 1952-53, sagførerfuldmægtig i Kbhvn. 1953-55, dommerfuldmægtig i Svendborg 1955-56, sekr. v. Kbhvn.s opdagelsespoliti 1956-57, i Nordisk Råd's juridiske nemandskomité 1954-57, lærer v. Sparekassehøjskolen 1958-69, medl. af best. f. Danmarks Juristforbund 1957-65, medl. af best. f. sammes forlag 1959, kasseinspektør v. dommerembederne s. 1965, censor v. juridisk embedseksm. v. Kbhvn.s universitet s. 1968, medl. af tilsynsrådet f. Sparekassen København-Sjælland s. 1967.

Adr.: Kvædevej 94, 2830 Virum.

Bjerregaard, Erik Sørensen, landsdommer (R. 12/2 1964); f. 25/8 1918 i Århus, søn af kontorchef S. Bjerregaard og hustru Rigmor, f. Kiilsgaard; g. 7/7 1944 m. Alice Withfeldt B., f. Laurssen; student 1937, cand. jur. 1943, fung. sekr. i justitsministeriet s. å., udnævnt 1946, fuldmægtig 1954, ekspeditionssekr. 1956, dommer i Kbhvn.s byret 1959, i østre landsret s. 1968; medl. af omsnævnt 1962, af momsnavnet s. 1967, censor v. Kbhvn.s universitets juridiske eksm. s. 1967, mæglingssmd. i forligsinstitutionen s. 1969.

Adr.: Kronebakken 31, 2830 Virum.

Bjerregaard, Frits Ove Martin, direktør (R. 16/12 1966); f. 31/5 1903 i Kbhvn., søn af fabrikant Jørgen Alfred Bjerregaard og hustru Laura, f. Petersen; g. 3/9 1925 m. Elly B., f. Poulsen; handels- og kontorudd. 1917-21, repræsentant i C. F. Rich & Sønner 1922, rejsende 1926, salgsinspektør 1934, salgschef og prokurist 1938, underdirektør i A/S C. W. Obel 1945, direktør s. 1952, till. direktør i datterselskabet Arcadian-Invest A/S s. 1963; medl. af best. f. Oehlenschlägers eftf. A/S, Nordisk Investerings A/S, Swiss Regnskabsmateriel A/S og F. Pens A/S, formd. f. Foreningen af danske Handelsrejsende 1953-68.

Adr.: Lille Odinshøj 22, 3140 Ålsgårde.

Bjerregaard, Julius Christian, sognefoged, fhv. gårdejer (R. 31/5 1968).

Adr.: Assendrup, 8721 Daugård.

Bjerregaard, Oskar, forvaltningschef, cand. jur. (R. 16/11 1964) (C.F.F.H.); f. 5/6 1914 i Thisted, søn af sagfører, borgmester Søren Sørensen Bjerregaard og hustru Albertha Emilie, f. Bunch; g. 18/6 1947 m. Tove B., f. Schytte; student 1931, cand. jur. 1937, sagførerfuldmægtig i Thisted s. å., sekr. på socialkontoret, Århus 1937, fung. sekr. i socialministeriet 1938, fung. fuldmægtig i Kbhvn.s politi 1940, politifuldmægtig III sst. 1942, kst. politiadvokat s. å., udnævnt 1944, udenf. nr. 1947, afsked 1949, fung. fuldmægtig i civilforsvarsstyrelsen 1950, udnævnt s. å., kst. forvaltningschef v. civilforsvarskorpset 1951, udnævnt 1952, till. medhjælper h. statsadvokaten f. særl. anliggender 1941-47, sagførerfuldmægtig i Thisted 1947-48, sagfører



S. E. Bjørløw
Fabrikant
Gentofte



B. Bjørnsen
Oberstløjtnant
Virum

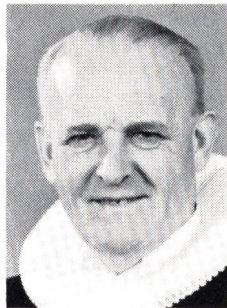

H. N. Blauenfeldt
Sognepræst, provst
Ringø



N. J. Blom-Hansen
Direktør, cand. jur.
Virum

sst. 1948, i Kbhvn. 1949–50, bestallingen deponeret 1950; tildelt Dansk Jiu-Jitsu- og Judoforbunds hædersbælte; ærespræsident v. fl. stævner u. Dansk Jiu-Jitsu- og Judoforbund.

Adr.: Høstvej 22, 2920 Charlottenlund.

Bjerrum, Otto, statsaut. revisor (R. 30/11 1967); f. 25/1 1912 i Frederikshavn, søn af fabrikant Andreas Christian Bjerrum og hustru Anka Marija, f. Mayer; g. 1° 25/6 1939 m. Gerda Ninon B., f. Olsen, g. 2° 3/10 1965 m. Aase B., f. Schaarup; student 1930, HD i regnskabsvæsen 1936, eksm. s. statsaut. revisor 1939, udd. h. statsaut. revisor J. P. Strobel, Kbhvn., studieophold v. Columbia University, New York 1946, sekr. i finansministeriets 2. hovedrevisorat 1938–40, tilknyttet Revisionskontoret i Århus A/S 1940–43, selvstændig revisionsvirksomhed i Århus s. 1943 v. stiftelse af Revisionselskabet Otto Bjerrum A/S, direktør og formd. f. best. af samme, till. f. datterselskabet i Ribe, lektor i regnskabsvæsen v. Den jydsk Handelshøjskole, Århus 1940–49, eksaminator v. revisoreksm.s teoretiske del 1942–49 og regnskabsrådgiver f. regeringen i Burma 1956–57 (udsendt af FN); stifter af og formd. f. Aarhus Studenter Roklub 1942–65, æresmedl. 1967, formd. f. sammes jubilæumskomiteé 1967, tildelt Danske Studenter Roklubs papirkniv i sølv 1967, formd. f. teknisk hjælpekolonne 1945–47, medl. af best. f. Børnehjælpskomiteén og fl. børneinstitutioner s. 1945, medl. af præsidiat f. International Student Centre, Århus; medarbejder i skattespørgsmål v. Aarhus Stiftstidende.

Adr.: Sletskovgård, Adslev, 8362 Hørning.

Björkman, Anders Erik Gustaf, professor, tekn. dr. (R. 24/1 1968); f. 4/5 1920 i Stockholm, søn af direktør Carl-Gustaf Björkman og hustru Ebba, f. Petterson; g. 4/5 1948 m. Kerstin B., f. Odqvist; student 1938, civilingeniør 1942, tekn. lic., Stockholm 1948, tekn. dr., Göteborg 1957, forskningsingeniør v. AB Kabi, Stockholm 1942–43, amanuensis v. Kongl. Tekn. Högskolan, Stockholm 1944–47, afdelingschef f. forskningslaboratoriet, Billeruds AB, Säfle 1948–60, till. docent v. Chalmers Tekn. Högskola, Göteborg 1958–60, professor i tekn. kemi v. Danmarks tekn. Højskole s.

1961, studierejse t. USA og Canada 1950, dansk statsborger 1962; videnskabelige arbejder: Studies on hydrogenation of sulfite waste liquor, licentiatafhandling 1950, fl. tidsskriftartikler over emnet: Studier av finfordelad ved, doktorafhandling 1957, fl. artikler over emner indenfor tekn. kemi; har udtaget fl. patenter, bl. a. i Sverige; medl. af best. f. Lak- og Farveindustriens forskningslaboratorium 1961–67, formd. 1961–64, medl. af Akademiet for de tekniske Videnskaber 1962, næstformd. f. sammes gruppe 2 1963–68, medl. af kommission 2, statens tekn.-videnskabelige fond. s. 1964, formd. s. 1967, medl. af udvalget vedr. en nyordning af konserveringsvirksomhed (nedsat af ministeriet f. kulturelle anliggender) s. 1965, af Danmarks naturvidenskabelige Samfund s. 1965, medl. af best. f. ICI Danmark A/S 1967, formd. f. fagrådet f. den kemiske ingeniørvidenskab s. 1968.

Adr.: Langebakken 8, 2960 Rungsted Kyst.

Bjørløw, Sven Eigil, fabrikant (R. 15/2 1968); f. 7/6 1905 i Kbhvn., søn af fabriker H. O. Bjørløw og hustru Christine, f. Sørensen; g. 19/7 1930 m. Ellen B., f. Kristensen; udd. s. garver i faderens virksomhed 1921–24, videreudd. i garverier og skotøjsfabrikker i Tyskland, Sverige og USA 1925–28, medarbejder h. faderen 1928, prokurist 1933, tekn. direktør s. 1935 (virksomheden grundlagt 1898, omdannet t. aktieselskab 1933); medl. af best. f. H. O. Bjørløw Chromlæderfabrik A/S s. 1933, f. Sammenslutningen af Virksomheder i Industri kvarter I s. 1942, f. Børnegården Benediktgården, f. Dansk Røde Kors' afd. f. Kbhvn. og Omegn 1950–57, af hovedbest. f. Dansk Røde Kors 1955–59, formd. f. Garverforeningen i Danmark 1955–67, medl. af best. f. Den danske Læderindustri Forskningsråd s. 1960, næstformd. f. Nordisk Læderforskningsråd s. 1964, formd. f. svendeprøvekommissionen og det fagl. fællesudvalg for garvere og pelsberedere s. 1964, medl. af Rotary International, præsident f. Valby-Vesterbro Rotary Klub 1953–54.

Adr.: Smakkegårdsvej 203, 2820 Gentofte.

Bjørn, Peder Marinus, fhv. gårdejer, sognefoged (R. 2/10 1964); f. 11/9 1894 i Nørager, Ålborg

amt, søn af gårdejer Frederik Bjørn og hustru Ane Marie, f. Jensen; g. 8/3 1921 m. Frida B., f. Lorentzen; udd. v. landbrug, frekventeret Skamlingsbankens Højskole 1915–16, indehaver af landejendommen Møensholm, Nørager 1923–60, till. sognefoged s. 1934; medl. af best. f. Nørager Andelsmejeri 1948–54, af best. f. Hobro D.L.K. 1955–61, medl. af Tisted-Binderup-Durup sogneråd 1933–43.

Adr.: Bredgade 33, 9610 Nørager.

Bjørnsen, Bjørn, oberstløjtnant (R. 23/9 1964) (H.T.H.); f. 17/7 1914 i Rønne, søn af lektor Georg Christian Bjørnsen og hustru Asta Elisabeth, f. Kofoed; g. 10/11 1953 m. Mette Margrethe B., f. Kofoed; student 1933, frekventeret Polyteknisk Lærestanstalt, Galster & Holbølls kursus 1938–39, sekondløjtnant 1942, premierløjtnant s. å., i perioden 1943–49 afvekslende tjeneste s. næstkommanderende, adjudant, batterichef, lærer v. artilleriets befalingsmandsskoler samt lærer v. hærens officersskole (modstandsskolen), var under besættelsen tilsluttet modstandsbevægelsens polyteknikerbatteri, frekventeret forsvarsakademiets geodætiske kursus 1949–52, kaptajn løjtnant 1948, kaptajn 1951, oberstløjtnant 1959, ansat v. Geodætisk Institut s. 1952, leder af koordineringsarbejdet i Danmark.

Adr.: Myrtevang 23, 2830 Virum.

Bjørnsholt, Holger August, oberst (R. 23/9 1964) (H.T.H.) (FNM.UNFICYP); f. 29/2 1920 i Kbhvn., søn af ingeniør Carl Christian Johannes Pedersen og hustru Anna, f. Pihlkjær Christensen; g. 29/3 1952 m. Else B., f. Jakobsen; student 1938, premierløjtnant 1942, aktiv i modstandsbevægelsen, frekventeret generalstabskursus 1953, kaptajn 1951, tjenstg. i vestre landsdelskommando 1953–58, oberstløjtnant 1959, stabschef v. jyske divisionskommando 1961–65, f. danske FN-styrker på Cypren 1965, assistant chief of Staff Intelligence v. HQ allied forces, Northern Europe 1967, oberst s. å.

Adr.: Lille Husebyvej 5, Oslo 3, Norge.

Blandfort, Niels Poul, postmester (R. 6/8 1968); f. 20/7 1915 på Endelave, Skanderborg amt, søn af købmd. Lars Christian Arnold Jonfred Jensen og hustru Dortha Henriette, f. Blandfort Poulsen; g. 19/4 1940 m. Inger Margrethe B., f. Hansen; realeksm. 1932, elev i post- og telegrafvæsenet, Horsens, Grenå og Kbhvn. 1932–35, medhjælper i Kbhvn. 1935–36, i Nykøbing Fl. 1936–37, i Fredericia 1938, ass. i Kbhvn. 1939, overass. i overpostinspektoret, Århus 1949, kontrollør sst. 1954, overkontrollør på Århus postkontor 1958, postmester i Silkeborg s. 1964; medl. af Rotary International.

Adr.: Fredensgade 22, 8600 Silkeborg.

Blauenfeldt, Helge Nikolai, sognepræst, provst (R. 12/10 1966); f. 24/1 1904 i Tamdrup, Skanderborg amt, søn af sognepræst Henrik Louis Blauenfeldt og hustru Kristine Elisabeth Johanne, f. Vahl; g. 17/3 1931 m. Johanne Louise Glarbo, f. Widding; student 1923, cand. theol. 1929, kordegn

på Diakonissestiftelsen, Kbhvn. 1925–29, lærer v. Den internationale Højskole, Helsingør 1930–31, dansk præst og legationspræst i Berlin 1931–43, sognepræst i Ringe s. 1943, till. provst f. Gudme-Vindinge herreder s. 1964; formd. f. Fyns Stifts-konvent s. 1949, næstformd. f. Dansk Kirke i Udlandet s. 1961, medl. af best. f. Sydslesvigsk udvalg 1949–61, af landsudvalget f. Buddhistmiss. 1948–64, formd. f. Kirkens Korshærs storkreds 1957–61, medl. af samarbejdsudvalget for læger og præster i Fyns stift s. 1954, guvernør f. Rotary International, distrikt 146, 1965–66.

Adr.: Søvej 19, 5750 Ringe.

Blicher-Hansen, Ingvar Balduin, direktør (R. 5/11 1968); f. 18/5 1911 i Græsted, Frederiksborg amt, søn af kredssek. Jean Erik Blicher-Hansen og hustru Ane Kirstine, f. Christensen; g. 12/10 1938 m. Thyra B-H, f. Barfoed; student 1931, stud. teologi og musik v. Kbhvn.s universitet 1931–35, udd. v. Det kgl. danske Musikkonservatorium (sang, klaver og musikhistorie), solistvirksomhed 1935–45, till. forlagssek. h. Engstrøm & Sødring 1938–43, direktør f. Københavns Musikforlag 1943–45, f. Skandinavisk Koncertdirektion 1945–53, f. Århus-Hallen 1954–58, f. Falkoner Centret s. 1958; har skrevet kronikker og artikler i tidsskrifter og dagblade, medudgiver af anekdoter-samlinger 1940–46 og Velkommen Venner, 1944, Elegia Tabaci 1944; har produceret fl. radioudsendelser, bl. a. Mennesket bag Kunstneren; medl. af landsudvalget f. propagandaen for den levende musik (musikugen) s. 1943, formd. 1960–65, medl. af best. f. Foreningen af Kunstnerbureauer i Danmark 1951–53, af repræsentantskabet f. Århus Studentersangere 1955–58, ledende senior i Studenterforeningen, Århus 1956–57, formd. f. samles repræsentantskab 1957–58, medl. af repræsentantskabet f. Kbhvn.s Rundskuedags legatkomité s. 1965, f. Kofoeds skole s. 1967, næstformd. f. Danske Teaterlederes Fællesråd s. 1969.

Adr.: Klampenborgvej 16, 2930 Klampenborg.

Bloch, Johan Mikkelsen, fhv. gårdejer, sognefoged (R. 13/12 1965); f. 29/2 1884 i Hårup, Skanderborg amt, søn af gårdejer Jens Mikkelsen og hustru Laura, f. Bloch; g. 27/4 1918 m. Ane B., f. Andersen, død 1938; udd. v. landbrug, frekventeret Ry Højskole 1906–07 og Dalum Landbrugsskole 1908, indehaver af slægtgården Birkehede-gård, Hårup 1914–59, till. sognefoged s. 1935; medl. af Silkeborg Landboforenings ydelsesbedømmelsesudvalg 1935–50, formd. f. Linå sogns hesteforsikring 1940–52, dommer v. skuer (svin) i Silkeborg 1940–46, medl. af Linå sogneråd 1928–36, næstformd. f. Linå Andelsmejeri 1924–36, kommunalrevisor 1925–28, fl. lokale tillidshverv.

Adr.: Hårup, 8600 Silkeborg.

Bloch, Jørgen Alf, overværkmester (R. 27/5 1968).

Adr.: Vigerslevvej 138, 2500 Kbhvn. Valby.

Bloch, Karl Erik, orlogskaptajn (R. 9/5 1968).
Adr.: Stationsvej 67, 2791 Dragør.

Blom-Hanssen, Niels Jørgen, direktør, cand. jur. (R. 4/2 1964); f. 4/8 1915 i Kbhvn., søn af kor-



A. V. Blomquist
Fhv. hovedkasserer
Kbhvn. V



G. A. F. Blæhr
Ekspeditionssekretær,
cand. jur.
Allerød



J. Bo
Professor, arkitekt, M.A.A.
Birkerød



E. Boel
Mejeriejer
Lundby, Nørre-Ålslev

degn Oskar Blom-Hansen og hustru Birthe Kristine, f. Rasmussen; g. 14/6 1949 m. adjunkt, cand. mag. Bente B-H., f. Toftegaard; student 1934, cand. jur. 1941, fung. sekr. i indenrigsministeriet s. å., udnævnt 1944, fuldmægtig 1950, ekspeditionssekr. 1958, kontorchef 1962, direktør f. statens levnedsmiddelinstitut s. 1968, till. sekr. h. rigspolitichefen 1943-46, f. afviklingskommissionen f. skødeklausejendomme 1946-49, f. Grønlands-kommissionen 1949-50, fung. kontorchef i statsministeriet (Grønlandsdepartementet) 1950-53; har skrevet fl. fa. artikler og betænkninger samt Kommentar t. afsnittet Sundhedslove i Karnovs Lovsamling 1955 og 1960; medl. af udvalget vedr. samfundsforskning i Grønland 1955-63, af næringslovs-kommissionen 1961-64, formd. f. udvalg vedr. forhandling af dybfrosne levnedsmidler 1962-64, f. Nordisk Lægemedelkomité 1963-67, næstformd. f. kommissionen vedr. den offentlige hygiejne 1964-68, f. Det danske Codex Alimentarius udvalg 1963, formd. f. taksationskommissionen f. Nordjylland 1965, medl. af styrelsen f. Den danske Folkekirkes mellemkirkelige Råd 1960-68.

Adr.: Åbrinken 100, 2830 Virum.

Blomquist, Arthur Vilhelm, fhv. hovedkasserer (R. 12/12 1966); f. 10/11 1889 i Kbhvn., søn af malermester Johan August Blomquist og hustru Elise, f. Holm; g. 24/1 1931 m. Karen Margrethe B., f. Pedersen; handelsudd. 1904-07, stud. sprog, ansat i DFDS 1907, aftjent værnepligt og t. tjeneste v. sikringsstyrken 1912-17, sekondløjtnant i artilleriet 1914, fuldmægtig i DFDS 1928, hovedkasserer 1950-57; formd. f. Foreningen af Pensionister i DFDS 1958-69, medl. af best. f. Landsforeningen af Selvpensionister 1960-66; redaktør af Selvpensionisten 1963-66; har skrevet artikler t. dagbladene, særligt om privatpensionist-problemerne i tidsskriftet Vort Værn om valgmetoder.

Adr.: Nyvej 12 B, 1851 Kbhvn. V.

Blum, Tage Edvard, fhv. lektor, civilingeniør (R. 25/1 1967).

Afgået ved døden 1967.

Blæhr, Gunnar Albert Fischer, ekspeditionssekretær, cand. jur. (R. 18/12 1965) (I.F.3.); f. 10/12 1924 i Haderslev, søn af dommer Albert Peter Marius Nielsen Blæhr og hustru Elisabeth, f. Fischer; g. 23/2 1963 m. Kirsten B., f. Skov; student 1943, cand. jur. 1950, sekretæraspirant i landbrugsministeriet s. å., i udenrigsministeriet s. å., udlånt t. finansministeriet 1952-53, sekr. i udenrigsministeriet 1955, ambassadesekr. i Reykjavik 1955-59, fuldmægtig i udenrigsministeriet 1961, l. ambassadesekr. og ambassaderåd i Warszawa 1963-66, ekspeditionssekr. i udenrigsministeriet 1967.

Adr.: Allikevej 16, 3450 Allerød.

Bo, Jørgen, professor, arkitekt, M.A.A. (R. 19/3 1966); f. 8/4 1919 i Kbhvn., søn af lektor Alf Bo og hustru, rektor Anne Marie Bo, f. Johansen; g. 18/10 1941 m. Gerda B., f. Bennike, ægteskabet opløst; student 1936, afgang fra Kunstakademiet 1941, egen arkitektvirksomhed i Kbhvn. s. 1943, till. tekn. konsulent f. Danmarks Naturfredningsforening 1944-52, lærer v. Kunstakademiets Bygningsskole 1946, lektor i bygningskunst sst. 1959, professor s. 1960; tildelt Træprisen 1958, Eckersbergmedaljen 1959, diplomer af Lyngby-Tårnbæk kommune 1948, af Gladsaxe kommune 1955 og 1956, af Hørsholm kommune 1962, af Kbhvn.s kommune 1965 og af Foreningen til Hovedstadens Forskønnelse s. å.; har bl. a. medvirket v. boligbebyggelserne Stengårdsparken, Skoleparken, Hyrdeparken, Elementusbyen og Gartnervangen, v. Louisianaamuseet, Gyldendals ekspeditionshal og talr. villaer, till. restaureret Åbenrå 32-34, Kbhvn. (nu Musikhistorisk museum) samt medvirket v. Blågårds seminarium, Enghavegårds skole og nyindretninger i Thorvaldsens museum, fl. planlægningsarbejder f. Hørsholm og Birkerød kommuner; medl. af naturfredningsrådet 1952-61, af censurkomiteén v. Charlottenborg 1958-61, af Akademirådet s. 1959 og af Slotsholmsudvalget s. 1961, medl. af best. f. Det danske Institut, Rom.

Adr.: Lindevangsvej 18, 3460 Birkerød.

Bodenhagen, Ib Ove, ekspeditionssekretær, cand. polit. (R. 11/3 1964) (Ir.T.5.) (J.H.S.4.) (N.St.O.)

31); f. 23/8 1921 i Lyngby, Kbhvn.s amt, søn af grosserer Einar Laurits Ove Bodenbogen og hustru Ingeborg Gunilda, f. Gunnarsson; g. 1° 24/5 1958 m. Maria B., f. Stoklaska, ægteskabet opløst, g. 2° 6/12 1968 m. Eva B., f. Søgaard Andreasen; student 1940, cand. polit. 1947, fung. sekr. i udenrigsministeriet 1949, udnævnt 1953, legationssekr. i Tokio 1954, ambassadesekr. sst. 1958, sekr. i udenrigsministeriet 1958, studieophold v. Princeton university, New Jersey, USA 1959-60, ambassadesekr. i Bern 1960, udenf. nr. 1964-65, konsul (fung. generalkonsul) i Salisbury 1965, midlert. chargé d'affaires i Lagos 1965-67, ekspeditionssekr. i udenrigsministeriet s. 1967; har skrevet: Fremtidens Kapitalisme, 1962, till. artikler i dagblade.

Adr.: Palægade 7, 1261 Kbhvn. K.

Bodenhoff, Jørgen Andreas, politimester (R. 24/5 1966) (H.T.P.); f. 26/11 1913 på Sumatra, søn af læge Andreas Emil Rossing Bodenhoff og hustru Helga Astrid, f. Carlsen; g. 31/7 1943 m. Minna B., f. Christiansen; student 1933, cand. jur. 1940, sekretæraspirant i Kongeriget Danmarks Hypotekbank s. å., i Kbhvn.s politi 1942, kst. fuld- mægtig 1944, kst. politiadvokat 1945, politiful- mægtig i Thisted 1947, i Odense 1948, i Kalund- borg 1952, i Nykøbing Fl. 1958, politimester i Thisted s. 1962; formd. f. sundhedskommissionen, brandkommissionen og huslejenævnet i Thisted, re- visor f. Sparekassen for Thisted amt.

Adr.: Dragsbæksvej 46, 7700 Thisted.

Boel, Esper, mejeriejer (R. 23/11 1966) (Hjv. Ft.); f. 10/9 1913 i Dronninglund, Hjørring amt, søn af mejeriejer Marius Boel og hustru Else, f. Gram-Sørensen; g. 12/7 1936 m. Olga Johanne B., f. Sørensen; frekventeret den fynske handels- dagskole 1934, studieophold i England 1935, meje- ribestyrelse i Marslev 1936, mejeriejer s. 1941, di- rektør f. A/S Lundby Mejeri 1944, A/S Boel Foods, Kbhvn. 1949, Boel Brothers, Detroit, USA 1953, Boel Foods, Toronto, Canada 1958, A/S Boel Mejerierne, Nørre-Alslev, Messrs. L. Nielsen Ladefoged & Co., London og Manchester 1959, rederiet Rosenborg, Hirtshals 1960, Plasticfabrik- ken Riserup, Nørre-Alslev 1960, Vålse Dessert- osteri, Vålse 1961, Høgelund Mejeri, Sønderjyl- land 1964, Boel Foods New York USA Inc. 1963, Ølstedbro Mejeri, Ølsted 1966, AB Melwo, Boel Foods, Stockholm 1966; medl. af best. f. Konser- vativ Vælgerforening s. 1942, f. Danmarks Privat- mejerier s. 1943, f. Producentforeningen af Danish Blue Cheese & Mycella s. 1958, f. Lolland-Fal- sters Flyveklub s. 1964, formd. f. Dansk-Canadisk Selskab s. 1965, medl. af best. f. institutionen Pro- vinsbørns Ferieophold i Kbhvn. s. 1968.

Adr.: Lundby, 4840 Nørre-Alslev.

Boel, Niels, kontorchef, cand. jur. (R. 19/12 1963) (Tun.R.O.3.); f. 19/2 1923 i Horsens, søn af viceskoleinspektør C. C. Boel og hustru Alice, f. Jensen; g. 19/6 1951 m. cand. jur. Else B., f. Olsen; student 1941, cand. jur. 1948, fung. sekr. i udenrigsministeriet s. å., attaché i Madrid 1953-54, ambassadesekr. i Paris (NATO-repræsentatio-

nen) 1957-61, sekretariatschef i udenrigsministeriet 1963, kontorchef sst. s. 1966; medl. af det sag- kyndige udvalg v. regeringsudvalget vedr. Dan- marks sikkerhedspolitik 1968.

Adr.: Stenvang 9, 2950 Vedbæk.

Boelskov, Karl Palle Verner Lundberg, direktør, cand. jur. (R. 10/6 1964); f. 17/8 1915 i Nykø- bing Fl., søn af stadsskoleinspektør Jørgen Boel- skov og hustru Olga, f. Nielsen; g. 17/10 1959 m. adjunkt, cand. mag. Elisabeth Mary B., f. Friis-Hansen; student 1933, cand. jur. 1939, sag- førerfuldmægtig og dommerfuldmægtig 1939-45, fung. sekr. i undervisningsministeriet 1942, ud- nævnt 1945, fuldmægtig 1952, ekspeditionssekr. 1958, till. ministersekr. 1950-58, kontorchef 1963, direktør f. rigshospitalet 1965; formd. f. Minister- ialforeningen 1956-62, medl. af best. f. Danske Statsemedsmænds Samråd, af forretningsudvalget f. Danmarks Juristforbund 1956-62, formd. f. Danske Statsemedsmænds Samråds Enkeboligsels- kab og f. Dronning Louises Stiftelse 1965, f. Kollegieselskabet af 1960 1960-63, medl. af Dan- marks teknisk-videnskabelige forskningsråd 1960-63, sekr. f. folketingets sønderjydske udvalg 1958-65, f. undervisningsministeriets rådg. udvalg vedr. kulturelle anliggender i Sydslesvig (4-mandsudval- get) 1956-65, formd. f. byggeudvalget f. rigshos- pitalet 1966, medl. af direktionen f. Kysthospitalet på Refsnæs 1967, formd. f. best. f. rigshospitalets kollegium 1968.

Adr.: Frederik V's Vej 13, 2100 Kbhvn. Ø.

Boesen, Børge Johannes, boghandler (R. 23/3 1964); f. 29/1 1904 i Neksø, søn af læge Carl Ul- rich Boesen og hustru Margrethe, f. Schmidt; g. 21/3 1936 m. Margit B., f. Lonnow; realeksm. 1919, udd. h. boghandler Frits Sørensen, Rønne 1919-23, ansat h. boghandler Knud Poulsen, Hille- rød og i Gyldendals Sortiment, Kbhvn., volontør i Tyskland og Frankrig 1928-30, bestyrer af Hage & Clausens boghandel, Kbhvn. 1930-32, overtaget BT-Centralens kiosk 1932, udvidet m. boghandel 1933 og m. The English Bookshop 1947; medstif- ter af Danske Boghandlernes Importørforening 1945, formd. 1945-66, næstformd. f. Københavns Boghandlerforening 1945-56, medl. af fl. fragl. ud- valg og råd s. 1945, medstifter af Den internatio- nale Boghandlerforening ICBA, medl. af Frbg. kommunalbest. 1950-54.

Adr.: Duntzfelts Allé 22, 2900 Hellerup.

Boesen, Per Boe, overbibliotekar, cand. polit. (R. 7/1 1966); f. 12/12 1914 i Kolding, søn af kon- ditor Wilhelm Boesen og hustru Martine, f. Jen- sen; g. 19/4 1951 m. Gerda B., f. Helms; student 1933, cand. polit. 1945, ass. v. Handelshøjskolens bibliotek 1938, bibliotekar sst. 1945, overbibliote- kar 1962, till. lærer i erhvervsøkonomi v. Han- delshøjskolen 1945, lektor 1949, lærer i erhvervs- økonomi og intern organisation v. Handelshøj- skolens afd. v. Kolding Købmandsskole 1949-60, lærer i samarbejds lære v. Niels Brocks Hand- lerskole 1953-62, lærer v. Danmarks Biblioteksskole s. 1963; medredaktør og medarbejder v. Hages Håndbog for Handel og Industri; medforfatter af



B. J. Boesen
Boghandler
Hellerup



P. B. Boesen
Overbibliotekar, cand. polit.
Kbhvn. V

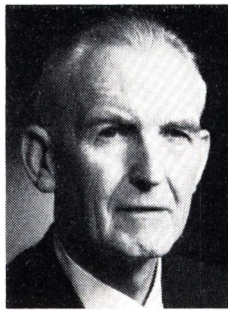

P. Boesen
Sektionsingeniør
Hellerup



Aa. N. Bohr
Professor, dr. phil. & sc.
Hellerup

Biblioteksorientering for Handelshøjskolens studerende, 1954; medl. af best. f. Kevi Fabrikations A/S og Kevi Handelsselskab 1958, formd. 1961, medl. af fællesudvalget f. videnskabelige Biblioteker og Folkebiblioteker s. 1965, medl. af Rigsbibliotekarens forretningsudvalg s. 1962.

Adr.: Vester Søgade 70, 1601 Kbhvn. V.

Boesen, Peter, sektionsingeniør (R. 18/11 1968); f. 25/5 1906 i Middelfart, søn af frøavler Jens Boesen og hustru Asta, f. Thomsen; g. 1/5 1935 m. Merry B., f. Andersen; udd. s. elektromekaniker i fa. Ths. B. Thrige, Odense 1922–26, svend fl. steder, ingeniør fra Kbhvn.s elektroteknikum 1934, tegner i DSB s. å., konstruktør sst. 1939, telegrafmester 1944, oversignalmester 1946, ingeniør 1962, sektionsingeniør s. 1966.

Adr.: Ryvangs Allé 77, 2900 Hellerup.

Bohr, Aage Niels, professor, dr. phil. & sc. (R. 24/11 1966) (B.K.3.) (Ju.Z.2.); f. 19/6 1922 i Kbhvn., søn af professor, dr. phil. & sc. & techn. & jur. Niels Henrik David Bohr og hustru Margrethe, f. Nørlund; g. 11/3 1950 m. Marietta B., f. Soffer; student 1940, mag. scient. 1946 (fysik), tilknyttet Department of Scientific and Industrial Research, London 1943–45, medarbejder v. Institut f. teoretisk fysik v. Kbhvn.s universitet 1946, studieophold i USA 1948 og 1949–50, universitetsadjunkt 1949–55, dr. phil. 1954, professor i fysik v. Kbhvn.s universitet 1956, bestyrer f. Institut for teoretisk fysik 1963 (s. 1965; Niels Bohr Instituttet); tildelt Ekstrabladets videnskabspris 1955, Dannie Heinemann Prize 1960 of American Physical Society, Pius XI-medalje 1963, Atoms for Peace Award 1969, H. C. Ørsted-medaljen 1970; har skrevet: Rotational States of Atomic Nuclei, disputats 1954, Nuclear Structure, Vol. I (sammen m. Ben R. Mottelson), till. afhandlinger over atomfysiske problemer i inden- og udenlandske tidsskrifter; medl. af Videnskabernes Selskab s. 1955, af Kungl. Fysiografiska Sällskapet, Lund 1959, Kgl. Norske Videnskapers Selskab 1962, Akademiet for de tekniske Videnskaber s. 1963, American Philosophical Society, American Academy of Arts and Sciences 1965, formd. f. Fysisk Forening 1956–57, medl. af styrelsen f. NORDITA

1958, af atomoplysningsudvalget 1961, af Scientific Council for International Centre for Theoretical Physics 1964, æresdoktor v. Manchester university 1961 og v. Oslo universitet 1969.

Adr.: Granhøjten 10, 2900 Hellerup.

Bojesen, Arne, overklitfoged (R. 21/5 1964); f. 5/5 1907 på Frbg., søn af kgl. skovrider Hilmar Bojesen og hustru Ellen, f. Funder; g. 14/5 1935 m. Lilly B., f. Jacobsen; student 1925, forstkandidat 1932, ass. v. klitvæsenet 1935, overklitfoged f. Ribe og Tønder amter 1940, till. f. Ringkøbing amt s. 1961; statens tilsynsførende med de private skove i Ribe amt s. 1940, tilsynsførende m. forsvarsministeriets plantager v. Oksbøl s. 1941, medl. af best. f. Stjernholms Trælasthandel A/S, Horsens og formd. f. best. f. Justitsråd S. A. Bojesens Familielegat og Hjælpefond.

Adr.: Ålholt, 6840 Oksbøl.

Bojesen, Karlo, pens. tavlemester (R. 10/4 1965); f. 22/12 1898 i Århus, søn af fhv. købmd. Christian Bojesen og hustru Andrea Marie, f. Hansen; g. 12/5 1928 m. Alma Sofie B., f. Vang; udd. s. elektriker 1913–17, montør bl. a. i Viborg og Herning, ingeniør fra Århus elektroteknikum 1924, f. firma i Viborg v. Vestbirk højspændingsanlæg s. å., v. DSB, Århus 1925, i Kbhvn. 1929, kst. tavlemester v. DSB's omformerstationer f. nærtrafikken 1933, ansat af ministeriet f. offentlige arbejder s. tavlemester sst. 1934, kgl. udnævnelse s. tavlemester sst. 1946, pens. 1969; medl. af Ingeniørsammenslutningen.

Adr.: Finlandsgade 23, 2300 Kbhvn. S.

Bollerup, Eigil Carl Christian, fhv. stads- og havneingeniør, civilingeniør (R. 6/8 1968); f. 10/6 1900 i Hylke, Skanderborg amt, søn af provst Jens Tang Bollerup og hustru Edel Agnes, f. Sørensens-Bergh; g. 23/10 1931 m. Eli-Margrethe B., f. Lyhne Larsen; student 1919, cand. polyt. 1927, assist. ingeniør h. havneingeniøren i Odense 1929, i Randers 1930, souschef h. skibs- og havneingeniøren i Næstved 1933, stads- og havneingeniør i Vejle 1939–69; medl. af hovedbest. f. Dansk Ingeniørforening (6 år), formd. f. sammes afd. f. Sydjylland (2 perioder), medl. af sammes repræsen-



K. Bojsen
Pens. tavlemester
Kbhvn. S



M. J. M. Bonde
Gårdejer, sognefoged
Lillebrænde, Stubbekøbing



M. Bonnicksen
Pens. pakmesterformand
Kbhvn. S

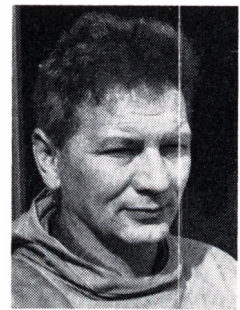

J. Borchersen
Handelschef
Julianehåb

tantskab (2 perioder), af Civil- og Akademiingenørforbundets styrelse, tekn. sagkyndig i fl. landvæsenkommissionssager i Vejle, Ribe m. fl. amter, medl. af fl. overladvæsenkommissioner, medl. af Vejle skolekommission, medl. af Rotary International, titl. præsident f. Vejle Rotary Klub.
Adr.: Borgvold 16, 7100 Vejle.

Bolton Hereward, skibsinspektør (R. 23/11 1964).
Adr.: Ahlmanns Allé 15, 2900 Hellerup.

Bolwig, Kaj Emil, sparekassedirektør (R. 23/11 1964).
Adr.: 3140 Ålsgårde.

Bonde, Marius Johannes Mortensen, gårdejer, sognefoged (R. 29/3 1968); f. 18/4 1898 i Lillebrænde, Maribo amt, søn af gårdejer Chr. M. Bonde og hustru Anna, f. Palle; g. 6/11 1925 m. Johanne B., f. Jyde; udd. v. landbrug, frekventeret Vallekilde Højskole 1916–17, Lundby Landbrugsskole 1918–19, overtaget slægtsgården 1925, till. sognefoged s. 1933; tildelt Etatsråd Philip W. Heymann's hæderstegn 1965; medl. af Lillebrænde sogneråd 1943–46, af best. f. Svineavls-Centerforeningen f. Lolland-Falster s. 1940, formd. 1957–69, medl. af best. f. De samvirkende danske Svineavls-Centerforeninger 1957–69, formd. f. Lillebrænde menighedsråd 1953–65, medl. af Torkildstrup skolekommission 1943–46, formd. 1946–50, sekr. i SEAS's repræsentantskab s. 1951.
Adr.: Lillebrænde, 4850 Stubbekøbing.

Bonde-Madsen, Johannes, krudtværksarbejder (R. 2/2 1964).
Adr.: Valseværksgade 6, 3300 Frederiksværk.

Bonnicksen, Martin, pens. pakmesterformand (R. 12/5 1967); f. 23/12 1897 i Kobberrømme, Åbenrå amt, søn af fabriksarbejder Hans Peter Bonnicksen og hustru Helene, f. Støcker; g. 9/10 1921 m. Martha Maria B., f. Petersen; postaspirant 1915, i tysk krigstjeneste 1916–19, postaspirant 1919, postbud i Tinglev 1920, i Odense 1925, overpakmester v. jernbanepostkontor I, Kbhvn. 1931,

pakmesterformd. sst.; titl. formd. f. Begravelseskassen af 1889.

Adr.: Njalsgade 73, 2300 Kbhvn. S.

Borchersen, Jørgen, handelschef (R. 4/10 1968); f. 9/4 1917 i Jakobshavn, Grønland, søn af læge Hjalmar Morell Borchersen og hustru Olga Johanne Margrethe, f. Petersen; g. 19/8 1939 m. Lone B., f. Sandvad; udsendt af Grønlands styrelse s. ass. på prøve 1938, udnævnt 1942, ass. i Egedesminde, Ritenbenk, Upernavik, Holsteinsborg, Godhavn og Julianehåb, kst. kolonibestyrer i Scoresbysund 1946, inspektør i Østgrønland 1951, handelschef i Angmasalik 1958, i Sukkertoppen 1965, i Julianehåb s. 1966; medl. af Grønlands Landsråd 1963–65.
Adr.: 3920 Julianehåb, Grønland.

Borregaard, Niels, overingeniør, cand. polyt. (R. 18/11 1965); f. 25/2 1915 i Oddense, Viborg amt, søn af sognepræst Hausgaard Christensen Borregaard og hustru Gerda, f. Thymann; g. 23/9 1941 m. Ella B., f. Nielsen; student 1933, cand. polyt. 1939, ingeniør i DSB, Kbhvn. s. å., v. JTAS, Århus 1939, afdelingsingeniør sst. 1950, overingeniør 1959; har skrevet artikler og holdt foredrag.

Adr.: P. Mønstedts Allé 11, 8270 Højbjerg.

Boström, Torben, politiassessor I (R. 26/8 1968); f. 11/8 1906 i Hillerød, søn af toldkontrollør Laurits Holger Sigfred Boström og hustru Thora Johanne Marie, f. Andersen; g. 19/12 1931 m. Mary B., f. Rasmussen; toldelev i Hillerød 1925, toldass. i Præstø 1931, toldforvalter i Kbhvn. 1945, ansat i krisepolitiet 1945, politifuldmægtig III 1946, kst. politifuldmægtig II i Næstved 1949, udnævnt 1953, till. politifuldmægtig i Præstø 1948–62, politiassessor 1966, politiassessor I 1968, till. sekretær i direktoratet f. fængselsvæsenet 1945–47 og i prisdirektoratet 1945–48.

Adr.: Jeppe Aakjærs Vej 19, 4700 Næstved.

Boye, Svend Aage, fhv. bilinspektør, civilingeniør (R. 23/3 1964); f. 26/2 1895 i Århus, søn af vinhandler Christian Boye og hustru Anna Marie, f. Nielsen; g. 9/8 1925 m. Ingrid B., f. Prahll, død



N. Borregaard
Overingeniør, cand. polyt.
Højbjerg



T. Boström
Politiasessor I
Næstved



S. Aa. Boye
Fhv. bilinspektør,
civilingeniør
Hellerup



H. M. H. Boysen
Oberstløjtnant
Gentofte

1946; student 1912, cand. polyt. 1921, ingeniør v. indenrigsministeriets tekn. udvalg s. å., v. digelaget f. Tøndermarsken 1924, justitsministeriets motorsagkyndige v. 8. politikreds 1933, i Kbhvn. og Kbhvn.s amtsrådsreds 1939, leder af de motorsagkyndiges kontor 1960-66; medl. af udvalget til afholdelse af kørelærerpøver i politikredsen 1-16 1948-66, medl. af udvalget til afholdelse af køresagkyndige prøver f. politiets personale 1949-66, censor v. de militære køreprøver v. hærens motorskole 1955-61, sundhedsstyrelsens konsulent i invalidesager 1964-66.

Adr.: Hellerupvej 52 A, 2900 Hellerup.

Boysen, Harald Martin Hermann, oberstløjtnant (R. 18/4 1966) (H.T.H.) (FNM.UNFICYP); f. 13/5 1922 i Tønder; student 1940, frekventeret Galster & Holbølls kursus 1940-41, aktiv i modstandsbevægelsen, premierløjtnant 1945, kaptajnløjtnant 1949, kaptajn 1953, oberstløjtnant 1961, adjutant v. den danske brigade, Tyskland 1948-50, frekventeret generalstabskursus 1950-51, i hærstaben 1951-55, frekventeret kursus i USA 1955-56, tjenstg. v. 3. reg., Viborg 1956-57, i hærstaben 1957-63, bataljonchef i Odense 1963-64, kontingentchef på Cypren 1964, stabschef v. 1. sjællandske brigade, Roskilde 1965-66, v. generalinspektøren f. infanteriet 1966-67, chef f. hærinspektoratets uddannelsesafd. s. 1967, till. lærer v. generalstabskursus 1957-61; tildelt Løjtnant Jørgen-Emil Ellbrecht Grubbe-Gregersen's mindelegat; medl. af best. f. Det krigsvidenskabelige Selskab 1958-60.

Adr.: Maltegårdsvej 19, 2820 Gentofte.

Bramsnæs, Frode, professor, civilingeniør (R. 25/1 1964); f. 18/10 1913 i Kbhvn., søn af nationalbankdirektør Carl Valdemar Bramsnæs og hustru Henriette, f. Henriksen; g. 19/5 1943 m. Karen B., f. Bath; student 1932, cand. polyt. 1937, ingeniør i fa. Imperial Chemical Industries, London s. å., i The Gas, Light & Coke Company, Southhall, England 1938, i Union Chimique Belge, Bruxelles s. å., i A/S Sapolite, Kbhvn. 1939, ass. v. fiskeriministeriets forsøgslaboratorium 1942, forstander sst. 1949-67, professor i tekn. biokemi og bestyrer f. laboratoriet f. levnedsmiddelindustri v.

Danmarks tekniske Højskole s. 1965, till. lektor i fiskeindustri v. Danmarks tekniske Højskole 1949-66, medl. af lærerådet s. 1949, formd. f. højskolens fagråd f. den kemiske ingeniørvidenskab og medl. af undervisningsrådet 1959-64; har skrevet: Saltbehandling af Sild, 1946, till. videnskabelige artikler i danske og udenlandske tidsskrifter, medarbejder v. Levnedsmiddelbogen 1946, v. Fish as Food 1963; formd. f. frugt- og grønt-konserverindustriens tekn. udvalg s. 1949, medl. af Akademiet for de tekniske Videnskaber s. 1952, formd. f. sammes gruppe 8 1963-70, medl. af best. f. Køleteknisk Forskningsinstitut 1953-59, af indenrigsministeriets ernærings- og metodikudvalg s. 1953, formd. f. fiskeriministeriets ankeudvalg for fiskeriprodukter s. 1967, vicepræsident i Det Internationale Kuldeinstitut 1957-63, præsident s. 1963, censor i tekn. biokemi v. Danmarks tekniske Højskole 1957-66, medl. af The Phi Tau Sigma Honorary Society, USA s. 1959, formd. f. Dansk Varedeklarationsnævns s. 1961.

Adr.: Høstvej 24, 2920 Charlottenlund.

Brank, Kai Ejvin Lillelund, rationaliseringschef (R. 8/6 1967).

Adr.: Valby Langgade 73, 2500 Kbhvn. Valby.

Brask, Kai Laurits Albert, pastor emer. (R. 25/6 1968); f. 16/5 1898 i Kbhvn., søn af fabrikant Albert Alexander Peter Brask og hustru Laura Larsine, f. Johansen; g. 17/6 1924 m. Jenny B., f. Nielsen; student 1918, cand. theol. 1924, sognepræst i Ryde-Handbjerg s. å., hjælpepræst v. Gethsemans kirke, Kbhvn. 1932, sognepræst sst. 1940, v. Zions kirken, Esbjerg 1945-68; medl. af best. f. Indre Missions Fredshjem s. 1928, formd. s. 1950, medl. af best. f. børnehjemmet Bethlehem 1933-45, f. Indre Missions præstekonvent, Kbhvn. 1933-45, formd. f. KFUM's kredsforbund, Kbhvn. 1939-45.

Adr.: Enggårdsvej 78, 6700 Esbjerg.

Breidahl, Wang Daniel Viggo, valdhornist (R. 20/1 1967); f. 30/6 1908 i Kbhvn., søn af snedkermester Viggo Breidahl og hustru Evalda, f. Jon-



F. Bramsnæs
Professor, civilingeniør
Charlottenlund

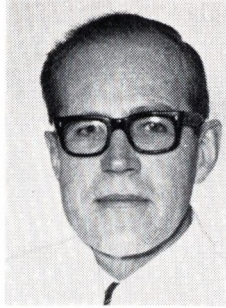

N. P. Brill
Professor, tandlæge,
dr. odont.
Valby



C. P. O. Broberg
Skibskonstruktør
Kbhvn. S



T. V. S. Brockmeyer
Konsulent, cand. jur.
Klampenborg

sen; g. 5/6 1954 m. Birte B., f. Mathiesen; medl. af Tivoligarden 1918–22, studeret musik (valdhorn) h. kgl. kapelmusikus Hans Sørensen 1922–27, ansat i Tivolis Koncertsals orkester 1927–31, ass. i Det kgl. Kapel og i statsradiofonien, efter konkurrence ansat i statsradiofonien s. 1931, studierejse t. Salzburg 1954; censor v. Det kgl. danske Musik-konservatorium.

Adr.: Blåregnvænget 27, 2830 Virum.

Breyen, Frederik Ludvig, konsul (R. 9/10 1967).
Adr.: Viale del Policlinico 129 A, Roma.

Brill, Niels Pedersen, professor, tandlæge, dr. odont. (R. 13/2 1967); f. 12/8 1911 i Århus, søn af overlærer Peder Nielsen Brill og hustru Sofie Hedvig, f. Vinten; student 1930, tandlægeeksamen 1933, praktiserende tandlæge i Kbhvn. 1933–63, till. instruktionsass. v. Danmarks Tandlægehøjskoles afd. f. protetisk 1954 (s. 1958; Kbhvn.s Tandlægehøjskole), laborator 1955, professor i odontologisk protetisk s. 1963, dr. odont. s. å., till. tilknyttet Tandläkarhögskolan, Malmö 1956–61, foredrags- og studierejser i Tyskland, Schweiz 1948–50, England 1952, 1961, 1962, 1966, 1967, 1968 og 1969, Schweiz, Italien 1956, USA 1965, Tyskland 1966, Australien, New Zealand, Singapore og Japan 1968, USA 1968 og 1969; tildelt International Association for Dental Research's forskningspris f. vidensk. undersøgelser inden for odontologisk protetisk 1968; har skrevet: *The Gingival Pocket Fluid*, disputats 1962, till. vidensk. artikler i danske og udenlandske tidsskrifter især om tyggeorganets kinesiologiske, sansefysiologiske og gerofysiologiske forhold og om tandkødslommens fysiologiske og patofysiologiske forhold; formd. f. Selskabet for odontologisk protetisk og teknologi s. 1964, Københavns Tandlægehøjskoles repræsentant i Dansk Tandlægeforenings kursusråd 1964–69, Honorary Member of the British Society for the Study of Prosthetic Dentistry s. 1966, visiting lecturer v. Sct. Andrew's University, Queen's College Dental School, Skotland 1967, Honorary Lecturer v. Tokyo Medical and Dental University 1969.

Adr.: Valby Langgade 29, 2500 Kbhvn. Valby.

Brink, Leif Gunnar, kommandørkaptajn (R. 4/10 1967).

Adr.: Flyvestation Karup, 7460 Kølvrå.

Brint-Nielsen, Otto Julius, amtsligningsinspektør (R. 1/4 1964); f. 18/2 1903 i Ålborg, søn af depotindehaver Niels Christian Nielsen og hustru Elise, f. Pedersen; g. 21/10 1931 m. Sophie B.-N., f. Jørgensen; realeksm. 1919, kontorudd. i fa. C. Loehrs Fabrikker, Fredericia 1919–23, ass. v. Ålborg kommune 1924, fuldmægtig v. Randers skattevæsen 1935, skatteinspektør v. Frederikshavn kommune 1939, amtsligningsinspektør f. Ålborg amt s. 1964; medl. af og forretningsfører f. amts-skatterådet f. Ålborg amt, medl. af Odd Fellow lojen og af Rotary International.

Adr.: Jennysvej 6, 9000 Ålborg.

Brix, Johannes, seminarierektor (R. 17/4 1967).
Adr.: 7300 Jelling.

Bro-Larsen, Hedvig Ellinor Margrethe, lektor, dr. phil. (R. 24/11 1966).

Adr.: Nrd. Strandvej 26, 3000 Helsingør.

Broberg, Carl Peter Ole, skibskonstruktør (R. 4/3 1964); f. 28/3 1904 i Godhavn, Grønland, søn af sælfanger Johan Ulrik Peter Carl Broberg og hustru Frederikke Juliane Laura, f. Andersen; g. 9/6 1931 m. Else Irene Gudrun B., f. Christensen; medhjælper i Grønlands styrelse, Godhavn 1919–24, udd. s. skibstømrer på Fåborg Skibsværft 1924–28, videreudd. på Grønlands styrelses skibsinpektionskontor vintrene 1928–30, ansat v. ombygning af fiskeriflåden, Holsteinsborg somrene 1928–30, skibstømrer i Holsteinsborg 1931, værftsleder på Holsteinsborg Skibsværft 1931–37, skibskonstruktør i A/S Burmeister & Wain, Kbhvn. s. 1937; tildelt B. & W.'s Idrætsklubs hæderstegn 1947; stiftet Foreningen Frem, Holsteinsborg 1932, stiftet Grønlænderforeningen Kalåtdtliit, Kbhvn. 1939, formd. 1939–40 og 1947–61, æresmedl. s. 1962, medl. af best. f. B. & W.'s Idrætsklub, medl. af Grønlænderhjemmets tilsynsudvalg og af best. f. Grønlandsk Kirkesag.

Adr.: Under Elmene 13, 2300 Kbhvn. S.



J. Brodersen
Generalmajor
Klampenborg



H. B. Brokhøj
Oberstløjtnant
Holte

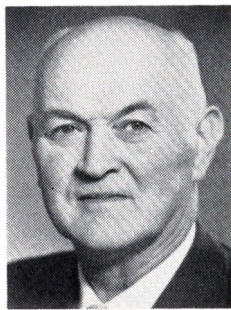

C. L. H. Bruhn
Gårdejer, sognefoged
Rørbæk, Saksøbjerg



G. Bruun
Professor, civilingeniør
Virum

Brockmeyer, Torkild Vilhelm Sørensen, konsulent, cand. jur. (R. 6/4 1967); f. 5/7 1920 i Asminderød, Frederiksborg amt, søn af gårdejer Jens Sørensen og hustru Helga Johanne, f. Brockmeyer; g. 8/5 1948 m. Inger B., f. Blyt; student 1939, militærtjeneste 1942-43 og 1945-46, sekondløjtnant 1945, cand. jur. 1947, sekr. i indenrigsministeriet s. å., udnævnt 1950, fuldmægtig 1958, ekspeditionssekr. 1964, konsulent i valgspørgsmål 1966, till. sekr. f. statsministeriets kontaktudvalg f. det tyske mindretal 1965, f. medicinalnævnet 1949-63; formd. f. indenrigsministeriets idrætsudvalg, indenrigsministeriets tilsynsførende m. De danske skytte-, gymnastik- og idrætsforeninger.

Adr.: Tårbæk Strandvej 65 B, 2930 Klampenborg.

Brodersen, Jørgen, generalmajor (R. 27/5 1965) (FM.2*) (H.T.F.); f. 22/5 1920 i Svenstrup, Sønderborg amt, søn af overpolitibetjent Hans Christian Brodersen og hustru Anna Dorthea, f. Petersen; g. 8/11 1943 m. Else Gudny B., f. Petersen; student 1938, søløjtnant II 1942, I 1943, i den danske brigade, Sverige 1943-45, kaptajnløjtnant 1947, kaptajn i flyvevåbnet 1951, oberstløjtnant 1956, oberst 1961, generalmajor 1966, chef f. ministryger 1945, frekventeret flyveskole 1946, deltaget i Pearylandekspeditionen 1948, jet-fly udd. i England 1949, studierejse t. Korea 1951, tjenstg. v. flyverstabens operationsafd. 1952, operationsofficer på flyvestation Skrydstrup 1954-57, frekventeret norsk flyvevåbens stabsskole 1957-58, chef f. flyverstabens operations- og træningssektion 1958, f. flyvestation Ålborg 1959, stabschef v. flyvertaktisk kommando og v. kommandoen f. de allierede flyverstyrker u. enhedskommandoen 1962, midlertidig generalmajor og stabschef v. enhedskommandoen 1965, chef f. flyvertaktisk kommando 1967, f. flyverstaben 1967, f. forsvarstabens operationsstab s. 1970.

Adr.: Strandvejen 678, 2930 Klampenborg.

Brokhøj, Henning Brock, oberstløjtnant (R. 18/4 1967) (H.T.H.); f. 16/2 1921 i Vamdrup, søn af postmester Rasmus Johannes Nielsen Møller og hustru Anna Dorthea, f. Jørgensen; g. 25/6 1945 m. Else Aagaard B., f. Hansen; student 1940, se-

kondløjtnant 1945, premierløjtnant s. å., kaptajnløjtnant 1950, kaptajn 1953, oberstløjtnant 1962, tjenstg. v. I. feltartillerireg. 1945-46, v. artilleriets befalingsmandsskoler 1946-49, frekventeret kursus v. artilleriskydeskolen 1949, v. Forsvarsakademiet 1951-52, adjutant h. generalinspektøren f. artilleriet 1952-54, frekventeret generalstabskursus 1954-55, stabsofficer h. generalinspektøren f. artilleriet 1955-58, frekventeret kursus i USA, batterichef v. Kronens artillerireg. 1958-62, frekventeret kursus i USA, v. SHAPE, Paris, tjenstg. v. enhedskommandoen, Karup 1962-66, afdelingschef v. Sjællandske artillerireg. 1966-68, stabschef v. I. SBDE 1968-69, tjenstg. v. hærinspektoratet og chef f. sammes administrationsafd. s. 1969.

Adr.: Rudegårds Allé 33, 2840 Holte.

Bronton-Jensen, Nicolaj, direktør (R. 18/9 1967); f. 2/6 1911 i Rødding, Haderslev amt, søn af malermester L. P. Jensen og hustru Emma, f. Bronton; g. 6/5 1938 m. Grethe B-J., f. Tonsgaard; medindehaver af fa. J. Asmussens eftf., Kbhvn. s. 1940; formd. f. best. f. J. Asmussens eftf. A/S, Kbhvn. og f. Povl Bendtsen A/S, Ruds-Vedby, medl. af best. f. Gustav Nielsen A/S, Kbhvn., Dansk Supermarked A/S, Revisions- og Forvaltnings-Instituttet A/S, Dampskibsselskabet af 1912 A/S, Odense Staalskibsværft A/S, A/S Hessicator og Københavns Discontokasse Bankakts., f. Foreningen af danske Korneportører. Foreningen af Korn- og Foderstofhandlere på Kbhvn.s Børs og Foreningen til den ædle Hesteavl's Fremme, medl. af Grosserer-Societetets Komité s. 1962, af mæglerkommissionen og landbrugsministeriets kontaktudvalg vedr. landbrugsvarer, medl. af best. f. A. P. Møller og Hustru Chastine Mc-Kinney Møllers Fond til almene Formaal.

Adr.: Edithsvej 1, 2920 Charlottenlund.

Bruhn, Christian Laurits Hansen, gårdejer, sognefoged (R. 31/3 1965); f. 17/4 1895 i Rørbæk, Maribo amt, søn af gårdejer Hans Peter Hansen Bruhn og hustru Signe, f. Christiansen; g. 14/7 1940 m. Valborg B., f. Kristiansen; udd. v. landbrug, frekventeret Askov Højskole 1911-12, hjemsendt s. underkorporal 1916, medarbejder h. faderen, bestyrer f. moderen 1916, overtaget slægts-



T. C. V. Bruun
de Neergaard
Major
Kbhvn. F



H. A. Brüniche-Olsen
Direktør, civilingeniør
dr. techn.
Gentofte



B. Brynskov
Afdelingschef, cand. jur.
Kbhvn. NV



A. M. Bræstrup
Læge
Hellerup

gården 1928, till. sognefoged i Rørbæk s. 1929; fl. tillidsposter, bl. a. medl. af tilsynsrådet f. Landbosparekassen, Nykøbing Fl.

Adr.: Guldborgvej 27, Rørbæk, 4990 Saksøbing.

Bruhn-Petersen Ib Frants Peter, oberstløjtnant (R. 6/7 1965).

Adr.: Nørrejske Artilleriregiment, 7800 Skive.

Brun, Kaj Aage, optikermester (R. 18/1 1968).

Adr.: Reykjavik, Island.

Brunke, Edith, toldinspektør (R. 22/11 1968); f. 31/10 1900 i Kbhvn., datter af toldinspektør Charles Conrad Ludvig Brunke og hustru Emma Emilie, f. Hintsche; elev v. Esbjerg Toldkammer 1918, tjenstg. på toldkassererkontoret, Kbhvn.s toldbod (nu distriktstoldkammer 3), i departementet f. told- og forbrugsafgifters revisionsafd., toldkasserer på toldkassererkontoret, Centralpostgården, Kbhvn., toldinspektør på distriktstoldkammer 7, Kbhvn.

Adr.: Brønshøjgårdvej 29, 2700 Brønshøj.

Bruun, Christian Anton Reinhold, ingeniør (R. 19/9 1966); f. 10/10 1891 i Dover, Thisted amt, søn af skovrider, landstingsmd. Peter Daniel Bruun og hustru Fanny, f. Heymann; g. 8/3 1963 m. Nanna B., f. Lindgren; udd. på A. Philipsen & Co.s Maskinfabrik, Viborg 1907–10, teoretisk uddannet på Odense Maskinteknikum 1914, medindehaver i installatørf. Bruun & Jørgensen, Odense 1914–17, sekr. f. De Fyenske Elektroinstallatørforeninger 1917–23, ingeniør i fa. J. A. Neerlin, Odense 1923–27, indehaver af virksomheden 1927–29, afdelingsleder i fa. Fyens Luftringefabrik (radioafd.), Odense 1929–32, direktør f. A/S Fyens Olie- & Genraffinerer, Odense 1932–36, driftsleder i A/S Fyens Forum, Odense 1936–39, ingeniør i A/S Thomas B. Thrige, Odense 1939–61; medstifter af Fyens Stifts Radioklub, Odense 1922, af Kristelig Lytterforenings Odense afd. 1927, medl. af landsstyrelsen f. Kristelig Lytterforening 1928–67, kasserer 1931–66, æresmedl. i Kristelig Lytter og Fjernseerforenings landsstyrelse s. 1967, medl. af radiatorådet 1930–38 og 1947–59, af byg-

geudvalget f. TV-huset 1958–63, af best. f. Radioavisen 1947–51, medl. af best. f. Danske Lytteres Fællesforbund s. 1947.

Adr.: Grundtvigsvej 55, 5000 Odense.

Bruun, Georg, professor, civilingeniør (R. 24/1 1968); f. 13/10 1916 i Næstved, søn af købmd. Valdemar Bruun og hustru Gerda, f. Jensen; g. 27/10 1944 m. Else B., f. Christiansen; student 1935, cand. polyt. 1941, ingeniør v. søminevæsenets radiosektion s. å., vidensk. ass. v. laboratoriet f. telegrafi og telefoni, Danmarks tekn. Højskole 1943, leder af Radioteknisk forskningslaboratorium u. Akademiet for de tekniske Videnskaber 1944–59, fung. associate professor v. University of California, Berkeley, California 1959–61, professor i svagstrømselektroteknik v. Danmarks tekn. Højskole og bestyrer af laboratoriet f. elektroteknik s. 1961 og f. laboratoriet f. elektroniske halvlederkomponenter s. 1967, till. lektor v. Danmarks tekn. Højskole 1949–51 og 1954–59, stipendieophold v. Stanford University og Stanford Research Institute, Californien 1954–55; formd. f. fagrådet f. den elektrotekniske Ingeniørvidenskab 1965–68, medl. af indenrigsministeriets radioudvalg f. civilforsvaret 1953–60, af Akademiet for de tekniske Videnskaber 1959, af best. f. Institutet for Elektronikmateriels Pålidelighed 1961–66, Radioteknisk Forskningslaboratorium 1962–66, Mikrobølgelaboratoriet 1964–66, Elektronikcentralen 1967, medstifter og medl. af best. f. Dansk Konfliktforskningsgruppe 1964–66, medl. af det af de lægevidenskabelige forskningskomitéer og ATV nedsatte Medicoteknikudvalget, Chairman The Institute of Electrical and Electronics Engineers Section for Denmark 1969; medforfatter af Måleinstrumenter og Måleteknik, Radioteknisk Haandbog 1948, har skrevet fl. radiovidenskabelige afhandlinger i danske og amerikanske tidsskrifter; fagl. redaktør af tidsskriftet Dansk Radio Industri 1951–56; udtaget fl. patenter; tildelt G. A. Hagemann's guldmedalje 1959.

Adr.: Kvædevej 69, 2830 Virum.

Bruun, Hakon Gundorph, civilingeniør (R. 4/10 1965).

Afgået ved døden.



P. A. W. Bræstrup
Overlæge, dr. med.
Hellerup



A. Brøchner
Arkitekt, overbygnings-
konduktør
Viborg



I. Brøgger-Jensen
Pens. lektor
Valby



A. Brøndlund
Kursusforstander, cand. mag.
Kbhvn. K

Bruun, Svend Ove, kontorpakmester (R. 14/11 1967).

Bruun de Neergaard, Tønnes Christian Vilhelm, major (R. 3/4 1968 (H.T.H.) (R.O.H.T.); f. 18/8 1912 i Odense, søn af bankfuldmægtig Godtfred Bruun de Neergaard og hustru Margrethe, f. comtesse Knuth; g. 27/12 1946 m. Elisabeth B. de N., f. Bohm; student 1930, forstkandidat 1938, løjtnant 1940, interneret 1944-45, premierløjtnant 1946, kaptajn løjtnant 1949, kaptajn 1952, major 1958.

Adr.: Kongensvej 17, 2000 Kbhvn. F.

Brüniche-Olsen, Henning Anton, direktør, civilingeniør, dr. techn. (R. 17/4 1968); f. 15/3 1921 på Frbg., søn af underdirektør Hans Brüniche-Olsen og hustru Oda Doris, f. Olsen; g. 15/2 1948 m. Irina B-O., f. Pokrowski; student 1939, cand. polyt. 1944, ingeniør i A/S De danske Sukkerfabrikker s. å., overingeniør sst. 1957, underdirektør 1959, tekn. direktør s. 1960, dr. techn. 1962; har opfundet det kontinuerlige ekstraktionsapparat: DdS-Diffusionen; har skrevet: Ekstraktionsprocessen vædske-fast fase, specielt ekstraktion af sukker fra sukkerroer, disputats 1962, till. artikler i inden- og udenlandske fagtidsskrifter; medl. af Akademiet for de tekniske Videnskaber s. 1961, af best. f. Højbygård Fabrik A/S, A/S Møller & Jochumsen, R. Collstrup A/S, A/S The Tanganyika Planting Company Ltd., A/S Niro Atomizer, af best. f. statens lånefond f. erhvervsforskning, formd. f. Danmarks teknisk-videnskabelige forskningsråd s. 1969, vicepræsident i International Commission for Uniform Sugar Analyses.

Adr.: Tagesmindevej 3, 2820 Gentofte.

Brynskov, Bjørn, afdelingschef, cand. jur. (R. 10/6 1964); f. 15/3 1918 i Kbhvn., søn af kontorchef Vilhelm Brynskov og hustru Augusta, f. Sørensen; g. 8/4 1944 m. Ruth B., f. Jacobsen; student 1936, cand. jur. 1942, fung. sekr. i undervisningsministeriet s. å., udnævnt 1945, fuldmægtig 1953, ekspeditionssekr. 1959, kontorchef 1963, afdelingschef f. undervisningsministeriets 3. afd. 1965, till. sekretær i Landsnævnet for Børnefor-

sorg 1943-48, v. Danmarks Lærerhøjskole 1948-58, leder af sekretariatet v. fl. universitetsbyggerier, bl. a. H. C. Ørsted-Instituttet og Zoologisk Centralinstitut 1958-65, sekretariatschef f. planlægningsrådet f. de højere uddannelser 1965; sekr. i, medl. af el. formd. f. fl. kommissioner og udvalg, bl. a. udvalget vedr. oprettelse af Danmarks pædagogiske Institut, gymnasieudvalget 1953-56, universitetsplanlægningsudvalget af 1962, universitetsadministrationsudvalget af 1962, udvalget vedr. Odense universitet, tilfornordnet forskningens fællesudvalg 1965, medl. af Danmarks teknisk-videnskabelige forskningsråd 1963-69, medl. af Nordisk kulturkommission s. 1963 (sektionen f. højere undervisning og forskning), medl. af best. f. Det pædagogiske Selskab 1954-69, f. Dansk Tipstjeneste s. 1969, formd. f. best. f. Strandkvarterets børnehavn, medl. af best. f. Svaneke Venner, formd. 1968-69.

Adr.: Kantorparken 9, 2400 Kbhvn. NV.

Bræstrup, Agnete Meinert, læge (R. 22/10 1966) (I.S.I.3.); f. 10/7 1909 i Berlin, datter af professor Theodor Emil Thomsen og hustru Astrid, f. Lysholm; g. 15/8 1936 m. overlæge, dr. med. Povl W. B.; student 1927, studieophold i Cambridge og Oxford 1927-28, cand. med. 1935, studieophold i USA 1936-37, fl. hospitalsstillinger 1937-46, læge v. Hvidøre sukkersygecentral 1941-45, v. Mødrehjælpen, Kbhvn. 1947-49, skolelæge i Kbhvn.s kommune 1948-62, till. i Gentofte kommune s. 1954, lærer i hygiejne v. Danmarks Lærerhøjskole s. 1949, læge v. Børnehjemmet for Sukkeryge Børn, Kbhvn. 1952-67, v. fl. børnehaver og vuggestuer; har skrevet: Moderne Sukkerygekost 1944, De to Køn, 1963, Ungdom og Samliv, 1967, till. videnskabelige artikler især vedr. insulinets virkning, nyrens funktion og sukkersyge samt populærvidenskabelige artikler, radioforedrag og håndbogsartikler især om ernæring, hygiejne og sexologi, har red. Kvinde til Kvinde, 1963; medl. af best. f. Kvindelige Akademikere 1937-46, sekr. f. Kvindelige Lægers Klub 1937-46, formd. 1946-55, international sekr. 1955-63, vicepræsident i Medical Women's international Association 1947-51, medl. af styrelsen f. Danske Kvinders Natio-

nålråd 1946–51, af Danske Husmødres Forbruger-råd 1949–51, af Mødrehjælpens fællesråd 1949–56, af Red Barnet's arbejdsudvalg 1947–52, af best. f. Socialt Boligbyggeri's ungdomsklubber s. 1949, formd. f. Foreningen for Familieplanlægning s. 1956, vicepræsident i International Planned Parenthood Federation 1959–63, præsident 1969, præsident i regionen f. Europa og Nære Østen 1964–70, medl. af kommissionen Enlige Mødre u. Danske Kvinders Nationalråd og Dansk Kvindesamfund, formd. f. Kvindelige Lægers Klubs husmoderundersøgelser, medl. af statsministeriets seksualoplysningsudvalg af 1961, af udenrigsministeriets sekretariat f. tekn. samarbejde m. udviklingslandenes udvalg f. familieplanlægning s. 1966.

Adr.: Aurehøjvej 2, 2900 Hellerup.

Bræstrup, Povl Andreas Wimpffen, overlæge, dr. med. (R. 13/3 1968) (M.T.Kha.) (N.O.N.5.) (Po.P.R.4.); f. 8/3 1908 i Fredensborg, Frederiksborg amt, søn af sagfører, cand. jur. Tycho C. Bræstrup og hustru, forfatterinden Inger Bentzon; g. 15/8 1936 m. læge Agnete B., f. Thomsen; student 1925, cand. mag. 1932, studieophold i USA 1936–37, specialistanerkendelse 1940 (børnesygdomme), embedslægeeksm. 1942, dr. med. 1939, sanitetslæge i Kbhvn.s sundhedskommission 1942–46, overlæge v. børneafd. på Københavns Amtssygehus, Gentofte s. 1946; har skrevet: C-Vitaminstudier hos Spædbørn, disputats 1939, Mor og Barn, 1958, Hvad fejler mit barn, 1969, har bearbejdet Benjamin Spock's håndbog Barnet t. udgivelse i Danmark, 1950, s. håndbog i Politikens serie 1954, har redigeret Kvinden og barnet, 1966; lægelig redaktør af bladet Helse s. 1955; generalsekr. f. Den store Sundhedsudstilling 1938–39, medl. af Red Barnet's arbejdsudvalg 1945–52, formd. f. fælleskomitéen f. dansk hjælp til Polen 1945, medl. af executivkomitéen i Union Internationale de Protection de l'Enfance, Genève 1947–54, tildelet unionens hæderstegn 1954, præsident i Dansk Pædiatrisk Selskab 1956–59, formd. f. Danske Børnelægers Organisation 1951–59, medl. af best. f. Speciallægeorganisationernes Sammenslutning 1958–63, formd. 1962–63, medl. af hovedbest. f. Den alm. danske Lægeforening 1964–69, præsident f. XIII nordiske pædiatriske kongres 1961, medl. af best. f. fl. børneinstitutioner, af børne- og ungdomsforsorgens pædagogiske nævn s. 1958, formd. f. Alm. dansk Lægeforenings råd vedr. lægetiske spørgsmål s. 1969.

Adr.: Aurehøjvej 2, 2900 Hellerup.

Brøchner, Alfred, arkitekt, overbygningskonduktør (R. 8/4 1966) (H.T.H.); f. 20/1 1915 i Skørting, Århus amt, søn af tømmermester Søren Christensen og hustru Maren, f. Brøchner; g. 11/7 1943 m. Gerda B., f. Poulsen; udd. s. tømmer 1929–33, konstruktørsksm. 1938, bygningskonstruktør v. hærens bygningstjeneste, 5. distrikt, Viborg s. å., overbygningskonduktør sst. s. 1954; medl. af Frimurerlogen.

Adr.: Skt. Laurentii Vej 8, 8800 Viborg.

Brøgger-Jensen, Ingvar, pens. lektor (R. 9/6 1966); f. 9/8 1896 i Katstrup, Århus amt, søn af

gårdejer Mikkel Peter Jensen og hustru Gertrud Marie, f. Brøgger; g. 25/6 1922 m. Elisabeth Karen B.-J., f. Bendtsen; lærereksm. 1917, hjemsendt s. sekondløjtnant 1919, student 1921, cand. mag. 1929, adjunkt v. Rysensteen Gymnasium, Kbhvn. 1930, lektor sst. 1939–66, kst. rektor 1962–63, studieophold i Frankrig, England, Italien, Ægypten og Jordan; medudgiver af lærebøger i engelsk; medl. af best. f. Gymnasieskolernes Engelsklærerforening 1947–56, medl. af Frederiksborg slotskirkes menighedsråd 1938–69.

Adr.: Normasvej 19, 2500 Kbhvn. Valby.

Brønd, Magnus Aage Jensen, amtsrådsmedlem (R. 20/1 1965).

Adr.: Vesterlund, 8653 Them.

Brøndlund, Aksel, kursusforstander, cand. mag. (R. 4/4 1968); f. 10/7 1895 i Hammerum, Ringkøbing amt, søn af førstelærer Morten Brøndlund og hustru Ane, f. Christensen; g. 1/7 1951 m. Liselotte B., f. Spillner; realeksm. 1912, student 1915, cand. mag. 1922 (historie, tysk, latin), lærer v. Bendixens studenterkursus, Kbhvn. 1924, overtaget samme 1927 (nu Københavns Studenterkursus).

Adr.: Vendersgade 8, 1363 Kbhvn. K.

Brøndsted, Henning Koes, landsdommer (R. 14/11 1967); f. 10/2 1923 i Kbhvn., søn af rigsantikvar, professor, dr. phil. Johannes Balthasar Brøndsted og hustru Gerda, f. Rothenborg; g. 28/8 1954 m. Mirjam B., f. Stern; student 1941, cand. jur. 1949, politifuldmægtig i Kbhvn.s politi 1949–54, fast ansat 1953, till. sekr. i Grønlandsdepartementet 1951, tjenstg. fuldmægtig h. lands-høvdingen over Grønland 1954, kst. politimester sst. 1955–56 og kst. landsdommer i Grønland 1956–57, fuldmægtig i ministeriet f. Grønland 1960, fung. kontorchef 1961–64, till. politifuldmægtig i Tårnby 1960–61, landsdommer i Grønland s. 1964; formd. f. det grønlandske nævn f. ulykkesforsikring, f. det fælles lærlingeudvalg f. Grønland og f. voldgiftsretten f. lærlingesager i Grønland, medl. af det grønlandske kriminallovsudvalg, opmd. i voldgiftssager vedr. arbejdsretlige stridigheder i Grønland.

Adr.: 3900 Godthåb, Grønland.

Brøndum, Erling, chefredaktør (R. 25/6 1966); f. 11/7 1930 i Århus, søn af oberst Otto Christian Brøndum og hustru Aase, f. Hansen Kierulff; g. 21/9 1961 m. Kirsten B., f. Lund; student 1949, ansat v. Sjællands Stiftstidende, Næstved 1949–50, ophold i Sverige 1950–53, ansat v. Bornholms Tidende, Rønne 1953, chefredaktør sst. s. 1957; næstformd. f. Venstres Redaktørforening, medl. af best. f. Ritzau's Bureau og f. Danmarks Journalisthøjskole, medl. af Venstres hovedbest., medl. af forsvarskommissionen 1969.

Adr.: 3700 Rønne.

Brøndum, Louis Christian, rektor, cand. theol. (R. 26/9 1966); f. 3/4 1906 i Allinge landsogn, Bornholms amt, søn af fyrrass. Jens Christian Brøndum og hustru Klau dine, f. Larsen; g. 10/8 1932



H. K. Brøndsted
Landsdommer
Godthåb



E. Brøndum
Chefredaktør
Rønne



L. C. Brøndum
Rektor, cand. theol.
Lyngby



S. F. Brøns
Distriktstoldchef
Valby

m. Antonie B., f. Henriksen; præliminæreksm. 1922, lærervikar i Øster-Marie 1922–24, student 1926, cand. theol. 1932, sognepræst i Østofte s. å., i Lyngby 1947, rektor f. pastoralseminariet i Kbhvn. 1954, till. f. seminariet i Århus 1968, lærer i kristendomskundskab v. Frederiksberg seminarium s. 1954; har skrevet: Trosbegrebet hos Synoptikerne (i Troen, 1947), Gud og Lidelserne, 1948, Døden og Evigheden, 1953, Dåben i Ny Testamente og i Oldkirken (Af Dåben fremgår det nye Menneske, 1955), Familielivets etik, 1963; medudgiver af Ulovlige Digte fra en lovløs Tid (illegalt v. A. og B. 1945), Bibelsyn, 1951, Prøvealterbogen, 1958, Indlæg i debatten, 1959, Prædikenen og dens forberedelse (på grønlandsk), 1961, Prøve-Ritualbogen, 1963 og Mit barn går til præst, 1964; redaktør af og medarbejder v. Konfirmandundervisningen og konfirmationen 1962; medl. af best. f. Lolland-Falsters stiftskonvent 1940–47, f. alm. dansk præstekonvent 1948–54, medl. af udvalget f. samarbejde mellem læger og præster i Kbhvn.s stift 1952–63, af styrelsen f. Folkekirkens mellemkirkelige råd 1954–63, af Det økumeniske Fællesråd 1954, af den liturgiske kommission s. å., formd. f. Danmarks kristelige Studenterbevægelse 1954–59, medl. af best. f. Diakonissestiftelsen 1956, af fællesrådet vedr. kristendomsundervisningen 1960–66, af best. f. refugiet Fuglsang 1961, af udvalget vedr. ikke-teologers ansættelse som præster i folkekirken 1962, af bestyrelsen f. præstehøjskolen 1964.

Adr.: Hollandsvej 52, 2800 Lyngby.

Brøns, Svend Folmer, distriktstoldchef (R. 13/2 1965); f. 25/9 1904 i Fredericia, søn af urmager Hans Marius Brøns og hustru Ulla, f. Clemens; g. 5/12 1954 m. Ebba Agnes B., f. Madsen; real-eksm. 1921, toldelev i Herning 1922, toldassistent i Esbjerg 1927, i Kbhvn. 1942, vicetoldinspektør sst. 1954, toldinspektør 1960, distriktstoldchef s. 1964.

Adr.: Bærhaven 6, 2500 Kbhvn. Valby.

Brøns, Uffe Thommas, fhv. forstander (R. 31/3 1965).

Afgået ved døden.

Braagaard (Brogaard), Christian, malermester (R. 31/3 1967); f. 10/2 1897 i Ribe, søn af økonom Simon Lauridsen Brogaard og hustru Maren, f. Nielsen; g. 1/1 1922 m. Signa B., f. Beck; udd. s. maler, frekventeret malerdagskole, handelsskole og Teknologisk Institut, selvstændig malermester i Ribe; tildelt Håndværksrådets hædersmedalje i guld 1967; formd. f. den lokale arbejdsgiverforening, Ribe, næstformd. f. Sydjysk Landmandsbank A/S, ministeriets tilsynsførende m. boligforeningen, medl. af best. f. Den antikvariske Samling, Ribe, medl. af arbejdsformidlingen i Ribe amt og af Landsforeningen Dansk Arbejde's Ribe afd., tidl. medl. af Ribe byråd (16 år), af best. f. Sønderjyllands Højspændingsværk (12 år), f. Sønderborg Håndværkerskole (16 år), f. Ribe Håndværker- og Industriforening (28 år), formd. (14 år), formd. f. Ribe amts håndværkere, medl. af best. f. Ribe tekn. skole (30 år), formd. (20 år).

Adr.: Nygade 2, 6760 Ribe.

Buch, Poul, dommer (R.12/5 1967).

Adr.: Frisvadsvej 3, 6800 Varde.

Buch, Ralf Carl Valdemar, redaktør (R. 1/10 1966); f. 30/5 1894 i Kolding, søn af godsbestyrer Martin Christian Buch og hustru Elisabeth, f. Krestensen; g. 6/7 1929 m. Inge B., f. Warlev; student 1912, lærer v. Østersøgades gymnasium 1914, inspektør sst. 1928–46, till. journalist v. B.T. 1927, redaktionssekr. 1946, redaktionschef 1948, redaktør 1955, ansvarshavende redaktør 1963, till. medarbejder v. statsradiofonien 1935–54; har udgivet fl. publikationer.

Adr.: Steenstrups Allé 17, 1924 Kbhvn. V.

Buch-Larsen, Ove, amtsrådssekretær, cand. jur. (R. 2/10 1964); f. 1/7 1907 i Århus, søn af statskovrider Jens Frederik Larsen og hustru Magdalene, f. Buch; g. 14/11 1937 m. Kathe Anine B.-L., f. Lorenzen; student 1925, cand. jur. 1932, sagførerfuldmægtig i Nykøbing Fl. 1933, fuldmægtig v. Åbenrå/Sønderborg amt 1934, amtsrådssekr. v. Åbenrå amtsråd 1941, till. skolefondsbogholder og skolerådssekr. v. Åbenrå amts skoleråd s. å.

Adr.: Bag Hjelm 9, 6200 Åbenrå.



R. C. V. Buch
Redaktør
Kbhvn. V



K. G. Buck
Adm. direktør, konsul
Hellerup



H. Budtz
Landsretssagfører, MF
Kbhvn. V



C. E. P. Buus
Overkirurg, dr. med.

Buck, Knud Gunnar, adm. direktør, konsul (R. 17/4 1964) (D.r.K.M.) (J.H.S.3.); f. 5/11 1904 i Kbhvn., søn af muremester Valdemar Vilhelm Buck og hustru Laura, f. Nielsen; g. 19/8 1936 m. Marcelle B., f. Testu; realeksm. 1921, ansat i ØK s. å., i oversøisk tjeneste 1928–55 (Malaya, Kina, Manchuriet og Japan), frekventeret Peking universitet 1930–31, etabl. og ledet afd. i Japan 1948–55, prokurist v. hovedkontoret, Kbhvn. 1955, adm. direktør f. Det Danske Medicinal- & og Kemikalie-Kompagni A/S s. 1957, dansk vicekonsul i Harbin 1940–45 og fung. konsul sst. 1946, dansk konsul i Tokyo 1953–55; tildelt Jutlandia-medaljen; formd. f. det danske handelskammer i Japan 1952–55, vicepræsident i Japan-Denmark Society 1952–55, medl. af International Taxation Committee i Japan og af Committee International Port & Harbour Association, Japan 1951–55, medstifter af og medl. af best. f. Dansk-Japansk Selskab, medstifter af Det Dansk-Koreanske Selskab, formd. f. Dansk Gymnastik Forbund, medl. af den olympiske komité og af best. f. Dansk Idrætsforbund 1959–63, medl. af best. f. Danmarks olympiske Komité s. 1965, medl. af finansrådet u. Akademiet for de tekniske Videnskaber, af best. f. Svendsen & Hagen A/S, A/S Skandinavisk Lysrørsfabrik, A/S Elektroluma, Asp-Holmblad Kerzen, G.m.b. H., Hamburg, Universal Trading Co. A/S, AB Asp-Holmblad, Malmö, AB Danalys, Malmö.
Adr.: Kildegårdsvej 31, 2900 Hellerup.

Budtz, Hanne, landsretssagfører, MF (R. 30/6 1965); f. 21/9 1915 i Maribo, datter af garver Carl P. Poulsen og hustru Anne Kirstine Elisabeth, f. Bramsen; g. 23/8 1945 m. ingeniør Otto B.; student 1933, cand. jur. 1939, sagførerfuldmægtig i Nykøbing Fl. s. å., fung. sekr. i varemærkedirektoratet og sagførerfuldmægtig, Kbhvn. 1940, sagfører 1945, landsretssagfører 1947, egen virksomhed s. å.; konsulent v. Danmarks radio 1950–59, landsformd. f. Dansk Kvindesamfund 1951–56, medl. af folketinget s. 1953, af Frbg. kommunalbest. 1958–64, af radiorådet 1959–68, folketingets 2. næstformd. s. 1968, statsrevisor s. 1969, medl. af best. f. Kryolitselskabet 1968–69, medl. af kvindekommisionen, af ægteskabskommisionen af 1969 og fl. udvalg og kommissioner,

medl. af hovedbest. f. Det konservative Folkeparti, af folketingsgruppens best., formd. f. det konservative kvindeudvalg, regeringens repræsentant v. den internationale arbejdskonference, Genève 1951, 1952 og 1953; har skrevet: Håndbog om Familielovgivning, till. fl. artikler.

Adr.: Kammasvej 3, 1805 Kbhvn. V.

Buemann, Sven Aage Obbekjær, forfatter (R. 7/3 1968).

Adr.: Hostrupshave 36, 1954 Kbhvn. V.

Buhl, Preben Opitius, politimester (R. 4/3 1964) (H.T.P.); f. 20/2 1912 i Kbhvn., søn af godsejer Niels Severin Buhl og hustru Marie, f. Bavngaard Thomsen; g. 5/6 1937 m. Maria Ingaborg B., f. Truelsen; student 1929, cand. jur. 1935, sagførerfuldmægtig i Kbhvn. s. å., politifuldmægtig i Hjørring 1937, i Lemvig 1939, i Ålborg 1942, statsadvokatfuldmægtig i Viborg 1943, i Kbhvn. 1945, politifuldmægtig i Horsens 1950, i Randers s. å., kst. politimester i Rougsø m. fl. herreder 1955–56, politimester i Randers s. 1957, till. fung. sekr. i finansministeriet 1936–37, sagfører 1952 (bestallingen deponeret).

Adr.: Østervangsvej 7, 8900 Randers.

Buhl, Aage Iversen, gårdejer, sognefoged (R. 7/9 1964).

Adr.: Bredvej 34, Seest, 6000 Kolding.

Bunch, Lars Andreas Dalgas, sparekassedirektør (R. 24/5 1968).

Adr.: Storegade 23, 6760 Ribe.

Buus, Carl Emil Prip, overkirurg, dr. med. (R. 12/12 1965); f. 25/9 1903 i Hundborg, Thisted amt, søn af sygehjælper Valdemar Buus og hustru Agnete, f. Prip; g. 15/12 1928 m. Naomi Margrethe B., f. Oppenhagen; student 1921, cand. med. 1928, dr. med. 1938, reservelæge på Esbjerg kommunes sygehus, ass. på Frederiksberg hospitals patologiske institut, på rigshospitalets røntgenafd. og på Københavns Kommunehospitals 5. afd., 1. reservelæge på Ortopædisk Hospital, Kbhvn., specialistanerkendelse i kirurgi 1938, i kirurgiske lunge- og hjertesygdomme 1949, 1. reservekirurg på Ar-



H. R. von Bülow
Sekretariatschef, cand. polit.
Virum



A. Byskov
Adm. direktør, civilingeniør
Charlottenlund



S. E. Bæk
Direktør, ingeniør, konsul
Gentofte



K. Bøgh
Gårdejer, sognefoged
Alslev, Hjørdkær

hus kommunehospital 1938–43, afdelingslæge på sammes kirurgiske afd. 1943–46, overkirurg v. Horsens Kommunehospital 1946, till. lektor i kirurgi v. Århus universitet 1943–46, thoraxkirurgi v. Vejle-fjord sanatorium s. 1944, studierejser t. Stockholm 1941 og 1944–45, t. USA 1949; har skrevet doktor-disputats 1938 og fl. videnskabelige arbejder; til-delt overlæge Espersens hæderspris for pionerarbejde indenfor hjertekirurgien 1955, overlæge Tage Kjærs hæderpris til en dansk thoraxkirurg 1961; næstformd. f. Dansk kirurgisk Selskab 1965, formd. 1967, æresmedl. i Jydsk medicinsk Selskab 1963.

Afgået ved døden 6/5 1969.

Bülow, Hans Reimar von, sekretariatschef, cand. polit. (R. 13/3 1968); f. 26/12 1926 i Genève, søn af kontorchef Fritz Wilhelm v. Bülow og hustru Merete, f. Mantzius; g. 14/7 1948 m. Inga Margrethe v. B., f. Selsing; student 1945, cand. polit. 1952, Commonwealth Fund Fellow 1955, studieophold v. Harvard University, USA 1955–56, fung. sekr. i socialministeriet 1952, udnævnt 1954, tjenstg. i atomenergi-kommissionen 1956, sekretariatschef sst. s. 1965; formd. f. Social-økonomisk Samfund 1955, medl. af best. f. Eurochemic 1059–65, f. Halden reaktorprojekt 1965, formd. 1968, medl. af best. f. Dragon reaktorprojekt 1965, af Danmarks delegation v. Den internationale Atomenergiorganisation s. 1965, medl. af Danmarks delegation v. Den europæiske Atomenergi-organisations Styrelseskomité, formd. f. Nordisk Atomsamarbejdsgruppe 1967–68.

Adr.: Birkevej 19, 2830 Virum.

Bülow, Torkil, major (R. 6/7 1965).

Bülow-Olsen, Halvdan, oberstløjtnant (R. 29/1 1966).

Adr.: Rudevang 14, 2840 Holte.

Byskov, Arne, adm. direktør, civilingeniør (R. 26/8 1968); f. 10/7 1909 i Gjedved, Skanderborg amt, søn af seminarieførstander, undervisningsminister Jens Byskov og hustru Lene; g. 7/9 1935 m. Ester B., f. Svendsen; student 1928, cand. polyt. 1934, ingeniør i Siemens Elektricitets Akts. s. å., i A/S Dagbladet Politiken 1945, driftschef sst.

1951, tekn. direktør 1953, vicedirektør 1954, medl. af direktionen f. virksomhederne u. Egmont H. Petersen's Fond 1959, adm. direktør s. 1967; medl. af hovedbest. f. Dansk Ingeniørforening 1937–43, formd. f. sammes låne- og hjælpefond s. 1945, medl. af best. f. Polyteknisk Understøttelsesforening s. 1946, medl. af Nordisk Bogtrykkeråd s. 1960, af best. f. Københavns Bogtrykkerforening s. 1961, formd. f. De grafiske Fags Sammenslutnings højskoleudvalg s. 1963, næstformd. f. sammenslutningen s. 1964, medl. af Industriraadet s. 1968, af best. f. A/S Glud & Marstrands Fabrikker og Ernst Voss Fabrik A/S 1964–68, medl. af Carlsberg Fondets Bryggeriråd s. 1969.

Adr.: Forårsvej 19, 2920 Charlottenlund.

Bæk, Søren Einar, direktør, ingeniør, konsul (R. 16/12 1966) (B.L.II.5.); f. 30/4 1904 i Odense, søn af maskinmester Christen Sørensen Bæk og hustru Anina, f. Vangsgaard; g. m. Ruth Bodil Krogh B., f. Hermansen; udg. fra Odense tekn. skole 1924, maskinmester i ØK 1926–30, elektroinstallatørksm. 1932, ansat i fa. Zeuthen & Aagaard, Kbhvn. 1930, prokurist sst. 1934, adm. direktør 1936, medstifter af Zeuthen & Aagaard A/S s. å., af Rex Rotary International Corporation A/S 1959 og Rex Shipping A/S 1960, konsul f. Libanon i Danmark 1966, sekr. i Kontormaskine Importørenforening af 1917 1950–56, revisor 1956, medl. af repræsentantskabet f. Haandværkerbanken i Kbhvn. A/S 1948, næstformd. 1962, medl. af best. f. Difco A/S 1940, f. Zeuthen & Aagaard A/S 1936, f. A/S Chr. Niensens efft. Armaturfabrik, Horsens 1955, f. Rex-Rotary International Corporation A/S 1959, f. Rex-Shipping A/S 1960, medl. af Industriraadets eksportudvalg 1959, af Landsforeningen for Mentalhygiejne's kontaktudvalg til erhvervslivet 1962, af repræsentantskabet f. Boligfonden for enlige mødre 1966, revisor i grupperådet f. KFUM Spejderen i Danmark, Gentofte division 1965, medl. af Akademiet for de tekniske Videnskabers finansråd 1967, af Plejehjemskomiteén af 1965, 1967.

Adr.: Jahnsensvej 17, 2820 Gentofte.

Bæksted, Birt Schleisner, civilingeniør (R. 28/3 1966).

Adr.: Annettevej 5 B, 2920 Charlottenlund.



C. S. Børgesen
Oberst
Birkerød



E. Carlsen
Direktør, cand. jur.
Klampenborg



E. E. Carlsen
Statsmeteorolog
Nærum



I. C. R. E. Carlsen
Chefingeniør
Virum

Bærentzen, Ole Emil, amtsforvalter (R. 17/6 1968); f. 22/6 1914 i Kbhvn., søn af grosserer William Josef Bærentzen og hustru Ida, f. Bose-rup; g. 2/12 1955 m. Ketty Agathe B., f. Pedersen; højere handelseksm. 1932, elev i Ordrup-Charlot-tenlund Bank s. å., student 1933, cand. jur. 1941, fung. sekr. i sparekassetilsynet s. å., i finansmini-steriets 1. departement 1942, udnævnt 1943, fuld-mægtig 1950, ekspeditionssekr. 1958, amtsforval-ter i Holstebro s. 1962, till. advokat 1950, bestal-lingen deponeret, medarbejder v. politiadvokatu-ren, Kbhvn. 1948-49, v. statens jordlovsudvalg 1950-62.

Adr.: Amtstuegården, 7500 Holstebro.

Bøgh, Kristen Kristian (R. 13/2 1965).
Adr.: Søndervænget 18, 9600 Års.

Bøgh, Kristian, gårdejer, sognefoged (R. 24/5 1966); f. 6/6 1896 i Rold, Ålborg amt, søn af gårdejer Peter Bøgh og hustru Jensine Antoinette, f. Jensen; g. 30/3 1930 m. Johanne B., f. Clausen; udd. v. landbrug, frekventeret Roskilde Højskole og Lyngby Landboskole 1915, indehaver af land-brugsejendom i Alslev 1930-69, sognefoged i Als-lev s. 1934; medl. af Naturfredningsnævnet, af Alslev menighedsråd 1938-46, af Alslev sogneråd 1946-54, vurderingsmd. t. ejendomsskyld 1954-66.

Adr.: Alslev, 6391 Hjordkær.

Børgesen, Christian Sick, oberst (R. 22/5 1967) (H.T.F.); f. 29/8 1921 i Fakse, søn af stations-forstander Marius Johan Børgesen og hustru Jo-hanne, f. Nielsen; g. 14/6 1946 m. Anne-Lise B., f. Jørgensen; student 1940, søkadetlærling s. å., ansat i fyr- og vagervæsenet 1943-45, aktiv i modstandsbevægelsen, søløjtnant 1944, kaptajn-løjtnant 1951, kaptajn 1952, oberstløjtnant 1956, oberst 1963, aktiv flyver v. luftmarinestation Kbhvn. 1944-50, i flyvevåbnet 1950-55, flyvetak-tisk kommando v. flyvestation Karup 1955-60, v. flyvestation Skrydstrup 1960-65, chef f. flyver-stabens operationsafd. 1965-70, t. rådighed f. che-fen f. flyvevåbnet s. 1970.

Adr.: Ravnsnæsvej 17, 3460 Birkerød.

Børglum, Viggo Edvard, chauffør (R. 4/10 1967).
Adr.: Parkvej 30, 2750 Ballerup.

Carlsen, Anders Hans, kriminalkommissær (R. 12/9 1968) (H.T.P.); f. 23/11 1902 på Anholt, Randers amt, søn af fisker Karl Carlsen og hustru Emilie, f. Olsen; g. 16/6 1926 m. Olga Poulina C., f. Andersen; prælimeræksm. 1919, brugs-foreningsuddeler på Anholt 1924-33, politibetjent i Grenå 1933, v. kriminalpolitiet i Høbro 1940, overpolitibetjent sst. 1945, kriminalass. II og sta-tionsleder 1952, kriminalass. I og stationsleder i Viborg 1958, kriminalkommissær sst. s. 1968; sog-nefoged og lægdsmd. på Anholt 1929-33, medl. af best. f. Anholt sygekasse 1924-33, formd. f. for-ligskommissionen 1930-33.

Adr.: Christiansvej 22, 8800 Viborg.

Carlsen, Elof, civilingeniør (R. 4/10 1967); f. 28/4 1919 på Frbg., søn af kontrolkusk Arthur Vilhelm Carlsen og hustru Johanne Hansigne, f. Jørgensen; eksaminand 1938, cand. polyt. 1945, ingeniør i søminevæsenet s. 1945.

Adr.: Strødamvej 22, 2100 Kbhvn. Ø.

Carlsen, Erik, direktør, cand. jur. (R. 5/1 1965); f. 19/3 1924 i Kbhvn., søn af mekaniker Christian Frederik Carlsen og hustru Eleonora, f. Larsen; g. 23/5 1952 m. Joan Madeleine Davenport C., f. Albert; student 1943, cand. jur. 1951, sekr. i statens ligningsdirektorat s. å., i undervisningsmi-nisteriet 1954-61, till. assist. sekr. i den danske UNESCO-nationalkommission 1955-61, advokat 1959, bestallingen deponeret, deltidssekr. i Dan-marks radio 1959, sekretariatschef 1961, sekreta-riats- og personalechef 1964, kst. generaldirektør 1964-67, stedfortrædende generaldirektør og chef f. sekretariatet og personaleafd. s. 1967, direktør s. 1968; medl. af fl. interne udvalg u. Danmarks radio.

Adr.: Drachmannsvej 15, 2930 Klampenborg.

Carlsen, Eyvind Emil, statsmeteorolog (R. 23/9 1964); f. 26/9 1907 i Lyngby, Kbhvn.s amt, søn af amtsforvalter Theodor Guido Michael Georg Emil Carlsen og hustru Johanne Elisabeth, f. Clemmesen; g. 6/9 1952 m. Kirsten C., f. Omdal; student 1925, cand. mag. 1930, honorarlønnet vi-densk. ass. v. Biofysisk Laboratorium s. å., v. Landbohøjskolen 1939, vidensk. ass. v. Meteorolo-



T. G. Carlsen
Professor, dr. phil.
Holte



T. F. Carlsson
Direktør, lic. merc.
Kbhvn. Ø



P. A. Carpentier
Administrationschef,
landsretssagfører
Rungsted Kyst



J. M. B. Carstens
Kontorchef, cand. jur.
Køge

gisk Institut 1943, afdelingsmeteorolog sst. 1949, statsmeteorolog s. 1962; formd. f. Mivbato, medl. af The Commission on Synoptic Meteorology s. 1969, medl. af best. f. Forbundet af videnskabeligt beskæftigede akademiske Tjenestemænd ved Forskningsinstitutionerne s. 1966, medl. af repræsentantskabet f. Dansk Magisterforening, medl. af fl. fagl. arbejdsgrupper.

Adr.: Nærum Vænge 64, 2850 Nærum.

Carlsen, Ib Christian Richardt Emil, cheffingeniør (R. 16/3 1967); f. 11/7 1910 i Odense, søn af skatteinspektør Carl Emil Carlsen og hustru Anna Margrethe, f. Madsen Jervelund; g. 1° 22/11 1935 m. Mafalda C., f. Dreier, g. 2° 4/6 1949 m. Gunhild C., f. Jacobsen; student 1929 fra Odense Katheralskole, filosofikum 1930, cand. polyt 1935, ingeniør i Siemens A/S, Kbhvn. s. å., i K.T.A.S. 1937, afdelingsingeniør sst. 1949, overingeniør 1962, cheffingeniør s. 1964; formd. f. Landsforeningen af Ingeniører ved de koncessionerede Telefonselskaber 1953–61, censor v. Danmarks tekniske Højskole 1960–65, medl. af best. f. Standard Electric A/S 1962–66, medl. af best. f. Dansk Securitas s. 1965.

Adr.: Kvædevej 49, 2830 Virum.

Carlsen, Tage Guido, professor, dr. phil. (R. 25/1 1964); f. 21/1 1914 i Varde, søn af amtsforvalter Emil Carlsen og hustru Johanne, f. Clemesen; g. 19/7 1943 m. Dora C., f. Christensen; student 1931, cand. mag. (fysik) 1939, vidensk. ass. v. Danmarks farmaceutiske Højskoles fysiske afd. 1942, professor i fysik v. Den polytekniske Lærestalt 1957, dr. phil 1958; har skrevet: Om lysfølsomme stoffers spektralfølsomhed, disputats 1958, till. afhandlinger i fagtidsskrifter; medl. af statens naturvidenskabelige forskningsråd s. 1968.

Adr.: Malmlosevej 3 A, 2840 Holte.

Carlsson, Torben Fuur, direktør, lic. merc. (R. 18/2 1964); f. 5/5 1921 i Kbhvn., søn af grosserer Louis Carlsson og hustru Dagmar, f. Larsen; g. 22/12 1943 m. Annie Lillemor C., f. Porsing; student 1939, HA 1942, HD 1944 (salgsorganisation og reklame), lic. merc. 1952, kalkulations-

chef i fa. Gammeltoft Schougaard, Kbhvn. 1942–44, prokurist i A/S Dansk Organisations-Institut 1944–52, i fa. Chresten W. Christensen 1952 (CE WEC), direktør sst. 1958, i Provinshandelskammeret s. 1960, leder af afd. f. udenrigshandel u. Grosserer-Societetet – Danmarks Engros Handelskammer 1969, personalechef v. Det kgl. Teater s. 1970, till. lærer i intern organisation v. Handelshøjskolen, Kbhvn. 1946–60; censor i erhvervsøkonomi v. Handelshøjskolen; har skrevet: Grundlaget for Kontorarbejdets Tilrettelæggelse (i Håndbog i Kontororganisation 1947), Holder jeg det rigtige varelager (Købmandens Håndbog 1960), Regnskabsfunktionens organisation (Håndbog i regnskabsvæsen 1955), till. artikler i Handelsvidenskabeligt Tidsskrift; medarbejder v. Økonomisk Virksomhedsledelse; tildelt Tietgenprisen 1950 (afhandling om rationalisering); medl./tidl. medl. af følgende: udvalget vedr. Danmarks økonomiske samarbejde med andre lande, udvalget f. økonomisk og industrielt samarbejde med visse østeuropæiske lande, eksportkreditrådet, udvalget vedr. eksportfremmende foranstaltninger, Handelens og Industriens fælleseksportråd, landbrugets dispositionsfond, landbrugets kontaktudvalg, handelsministeriets produktivitetsudvalg vedr. handel, udvalget vedr. handelshøjskolevæsenets økonomiske, organisatoriske og undervisningsmæssige forhold, uddannelsesrådets underudvalg vedr. handelsskoleundervisningen, udvalget vedr. uddannelse af lærere v. handelsskoler, udvalget vedr. de videregående handelsuddannelser, af repræsentantskabet f. Foreningen af danske Civiløkonomer, af best. L. K. Jensen & Co. A/S, Erhvervenes Udstillingsselskab Bella-Centret A/S, Bagermester C. C. Andersens og Hustrus Mindelegat, af dansk standardiseringsråd, Erhvervenes fællesudvalg om skattespørgsmål, Erhvervenes indsamlingskontrol, Erhvervenes trafikudvalg, hovedkomitéen f. rationalisering af handelsdokumenter, af Transportforsikringsfondet.

Adr.: Rothesgade 19, 2100 Kbhvn. Ø.

Carpentier, Paul André, administrationschef, landsretssagfører (R. 20/1 1966); f. 15/4 1928 i Kbhvn., søn af sparekassebestyrer Edm. Carpentier og hustru Edith, f. Christiansen; g. 2/4 1953



Aa. L. Caspersen
Direktør
Lyngby



C. E. Castenskiold
Major, cand. psych.
Søborg



S. Chidekel
Kontorchef, cand. jur.
Charlottenlund



A. K. Christensen
Politiinspektør, cand. jur.
Kbhvn. Ø

m. Lili C., f. Norsker; student 1946, cand. jur. 1952, sagførerfuldmægtig og sekr. i undervisningsministeriet s. å., bestalling s. landsretssagfører 1957, ekspeditionssekr. v. Danmarks tekn. Højskole 1957, inspektør sst. 1961, administrationschef s. 1968; formd. f. det rets- og statsvidenskabelige studenterråd v. Kbhvn.s universitet 1949–50, medl. af Studenterforeningens seniorat 1950–51, sekr. f. Danmarks naturvidenskabelige Samfund s. 1961, medl. af best. f. G. A. Hagemanns Kollegium s. 1961, medl. af planlægningsrådet f. de højere uddannelser s. 1968.

Adr.: Solbrinken 6, 2960 Rungsted Kyst.

Carstens, Jacob Mogens Becher, kontorchef, cand. jur. (R. 29/5 1967); f. 16/2 1927 på Frbg., søn af forvalter Niels Peter Gustav Carstens og hustru Esther Sophie, f. Larsen; g. 31/1 1953 m. Kirsten Søndergaard C., f. Nielsen; student 1945, ansat i toldvæsenet 1945, cand. jur. 1960, kontorchef i direktoratet f. toldvæsenet s. 1965.

Adr.: Diget 10, 4600 Køge.

Carstensen, Ole Erik, oberstløjtnant (R. 29/1 1966).

Adr.: Signalkolen, Høveltegård, 3471 Høvelte.

Carstensen, Steen Christian, direktør, civilingeniør, orlogskaptajn (R. 20/3 1968); f. 24/7 1907 i Kbhvn., søn af oberst, kammerjunker Ivan Carstensen og hustru Esther, f. Hansen; g. 16/2 1940 m. tandlæge Lise Margrethe C., f. Bjerrum; student 1925, søløjtnant 1929, udtrådt af linien 1939, orlogskaptajn i res. 1951–67, cand. polyt. 1937, studieophold i Bofors 1937–38, skibsinspektør i Dansk Esso A/S 1939, direktør 1955–66, direktør f. Det grønlandske Olieakts. 1962–68, studieophold i USA 1946–47 og 1955–56; medl. af best. f. Dansk Esso A/S 1956–66, formd. f. Foreningen til Søfartens Fremme s. 1967, medl. af best. f. Kogtved søfartsskole s. 1967.

Adr.: Strandvejen 67 B, 2100 Kbhvn. Ø.

Caspersen, Jes Peter, kontorchef, cand. jur. (R. 18/2 1964) (M.T.Kha.); f. 24/8 1905 i Terpager, Ribe amt, søn af gårdejer Laur. Caspersen og hustru Jensine, f. Smidt; g. 1/9 1934 m. Carla C.,

f. Jensen-Dahl; student 1929, cand. jur. 1934, dommerfuldmægtig i Vejle s. å., i Åbenrå 1935, amtsfuldmægtig v. Åbenrå/Sønderborg amt 1937, kontorchef sst. s. 1948; formd. f. De sønderjydske danske samfund s. 1957, f. Foreningen De danske Børneinstitutioner, Åbenrå s. 1938, medl. af Landsforeningens forebyggende børneværns hovedbestyrelse s. 1947, formd. f. Aabenraa Børnehaveseminarium s. 1951, medl. af Foreningen Nordens formandskab s. 1968.

Adr.: Haderslevvej 22 A, 6200 Åbenrå.

Caspersen, Aage Laurits, direktør (R. 15/3 1966); f. 10/1 1898 i Jelling, Vejle amt, søn af gymnastiklærer Christian Rasmus Caspersen og hustru Kirsten, f. Andersen; g. 15/6 1930 m. Valborg Jørgine C., f. Nielsen; frekventeret reserveintendantskolen, forplejningsass. 1918–19, ass. i forsikringselskabet Norden 1919–20, i forsvarset intendanturkorps 1920–28, reserveintendant 1922, kasserer i Arbejdernes Byggeforening 1928, bogholder sst. 1930, adm. direktør s. 1941; medl. af best. f. Intendanturforeningen s. 1943, landsformd. 1950–66, lærer v. Købmandsskolen 1935–42.

Adr.: Blomstervænget 3, 2800 Lyngby.

Castenskiold, Christian Erik, major, cand. psych. (R. 31/3 1965) (H.T.H.) (M.T.Kha.) (S.Kr.4.) (It.F.4.) (U.N.E.F.); f. 10/1 1921 i Kbhvn., søn af kammerjunker, forpagter Erik Christian Ludvig Castenskiold og hustru Alice Gudrun Benedicte, f. Howden-Rønneknamp; g. 3/8 1946 m. Inge C., f. Malte Christensen; student 1939, premierløjtnant i fodfolket 1943, adjutant v. 2. Livgardebataljon 1946, NK v. sjællandske divisions korporalskole 1949, kaptajnløjtnant 1949, holdofficer på hærens officersskole 1950–53, lærer sst. 1952–59, cand. psych. 1956, militærchef f. militærpsykologisk tjeneste 1956–59, kaptajn 1957, kompagnichef i livgarden 1959–63, major 1962, chef IA-SEK v. livgardens stab s. 1963; sekr. f. præsidiat f. De danske Garderforeninger s. 1963, bestyrer af det Castenskioldske fideikommiss s. 1969.

Adr.: Grønnemose Allé 65, 2860 Søborg.

Chidekel, Simon, kontorchef, cand. jur. (R. 25/6 1968); f. 9/4 1912 i Kbhvn., søn af skræd-



A. C. Christensen
Tømrermester, oldermand
Kastrup



A. O. Christensen
Plantageejer
Allerød



C. J. V. Christensen
Direktør, grosserer
Kbhvn. Ø



C. W. B. Christensen
Oberstløjtnant
Rendsburg

dermester Abraham Chidekel og hustru Sonja, f. Unterschlag; g. 19/4 1947 m. ekspeditionssekr., cand. polit. Inga C., f. Hertz; student 1930, cand. jur. 1938, sagførerfuldmægtig i Kbhvn. 1938-41, fung. sekr. i finansministeriet 1941, i departementet f. finansvæsenet 1942, udnævnt 1943, fuldmægtig 1951, ekspeditionssekr. 1958, kontorchef s. 1966; medl. af best. f. Pensionskassen af 1925, f. de private eksamenskoler s. 1959, f. Pensionsfonden af 1951 f. lærere v. de danske skoler i Sydslesvig s. 1960, f. Pensionskassen af 1950, f. fl. private kirkelige institutioner s. 1966, f. Sydfynske Jernbaners Pensionskasse s. 1968.

Adr.: Skovbakkevej 6, 2920 Charlottenlund.

Christensen, Aksel Kyhl, politiinspektør, cand. jur. (R. 20/12 1968) (H.T.P.); f. 19/3 1910 i Maribo, søn af formd. Niels Christensen og hustru Markusine, f. Hansen; g. 14/7 1936 m. Ella C., f. Wulff; realeksm. 1926, kontorist på dommerkontoret, Maribo 1926-30, student 1931, kontorist i Kbhvn.s politi 1931-40, cand. jur. 1940, sekr. i Kbhvn.s politi 1940-42, fuldmægtig sst. 1942-44, politikommissær 1944-65, politiinspektør s. 1965.

Adr.: Strandboulevarden 44, 2100 Kbhvn. Ø.

Christensen, Anders Christian, tømrermester, oldermand (R. 25/11 1965); f. 6/9 1908 i Hurup, Thisted amt, søn af smedemester Christen Andersen Christensen og hustru Marie Laurine, f. Løgstrup; g. 26/7 1935 m. Ane Marie C., f. Madsen; udd. s. tømrer 1924-28, etabl. s. tømrermester 1936, medstifter af entreprenørf. A. C. Christensen & A. Wilhjelm 1945, af A/S Alakust 1959 og af tømrer- og snedkerfa. A. C. Christensen A/S 1963; medl. af best. f. Københavns Tømrerlaug 1949, oldermd. s. 1959, medl. af hovedbest. og forretningsudvalg f. Dansk Arbejdsgiverforening, af hovedbest. f. Håndværksrådet og f. Arbejdsgivernes Ulykkesforsikring, medl. af best. f. Amagerbanken A/S, A/S Amak og f. ungdomsklubberne i Tårnby kommune, medl. af repræsentantskabet f. A/S Finansieringsinstituttet for Industri og Håndværk, f. A.T.P., medl. af nævnet vedr. den alm. omsætningsafgift 1967, vurderingsmd. 1949, medl. af bygningskommissionen i Tårnby kom-

mune 1961, repræsentant i Østifternes Kreditforening 1963.

Adr.: Nøddevang 9, 2770 Kastrup.

Christensen, Axel Ove, plantageejer (R. 21/6 1966); f. 1/10 1900 i Glostrup, Kbhvn.s amt, søn af proprietær Carl Christensen og hustru Ane Marie, f. Larsen; g. 1925 m. Aenes Johanne Ulrikka C., f. Nielsen; præliminæreksm. 1916, udd. v. landbrug, underforvalter på Svanholm 1919, hjemsendt s. sekondløjtnant 1921, overtaget landejendom i Kettinge 1921, overtaget nuværende virksomhed 1925; medl. af Erhvervsrådet for Gartneri og Frugtavl, formd. f. Danmarks Erhvervsfrugtavlforening, formd. f. Bloustrød sogneråd 1943-66.

Adr.: Lillevang Frugtplantage, 3450 Allerød.

Christensen, Carl Johan Valdemar, direktør, grosserer (R. 20/1 1967); f. 20/4 1897 i Kbhvn., søn af kunstsmedemester Charles Christensen og hustru Marie, f. Andersen; g. 1/6 1924 m. Clara C., f. Simonsen; præliminæreksm. 1913, udd. i assurancefa. Grøn & Witzke, Kbhvn. 1913-16 ansat i Forsikringsaks. National 1916, fuldmægtig sst. 1919, U.S. Branch Secretary, New York 1921 og 1922, afdelingschef 1923, U.S. Branch Superintendent, New York 1924-25, 1926 og 1929, prokurist 1927, kontorchef 1932, underdirektør 1944, vice-direktør 1958, direktør i Forsikringsaks. National, Forsikringsaks. Haand i Haand, Livsforsikringsselskabet Danebroge A/S, Forsikringsaks. Terra og Forvaltnings- og Ejendomselskabet Holmens Kanal A/S 1963-68, direktør f. Bundesen & Co., re-assurance, ændret 1969 t. H. Bundesen & Co. A/S, till. medl. af best. i dets agentur f. Vakuutusosakeyhtiö Pohjola, Helsinki og dets Settling agency for Commercial Union Assurance Group, direktør f. Hector Bundesen's generalagentur f. Försäkrings AB Fylgia, Stockholm, i 1970 er navnet ændret t. Trygg, og Erik Gangsted, reassurance s. 1968, till. egen konsulent-, havariagent og grossistvirksomhed s. å., fl. rejser og ophold i Europa, USA Canada og USSR; tildelt Idrætsmærket i guld 1954, medl. af hjemmeværnet 1955-63; har skrevet: artikler og statistiske arbejder t. danske og udenlandske fagblade vedr. dansk og international forsikring i alle brancher, især sø-, transport-, luftfart- og krigs-

forsikring; medredaktør v. Dansk Forsikrings Tidende 1935-69, v. Dansk Forsikringstidende-Assurandøren s. 1969; konsulent i Den kgl. grønlandske Handel og Landkassens Motorbådsforsikring, Godthåb, medl. af hovedbest, f. Forsikringsforeningen 1934-38, formd. f. søgruppe-best. 1950-54, medl. af best. f. Foreningen af danske Søassurandører s. 1938, næstformd. 1966-68, medl. af The International Union of Marine Insurance's krigsrisiko komité 1937-45, af best. f. Nordisk Søforsikringspool 1958-68, formd. f. varekomiteen 1959-61, medl. af Dansk Tarifforenings komité 1962-68, af best. f. Familieforsikrings-Forbundet og Dansk Tyveriforsikrings Forening 1962-64, f. Dansk Pool f. Luftfartsforsikring, suppleant t. styrelsen f. Nordiska Poolen för Luftfartförsäkring 1962-68, censor i engelsk v. Købmandsskolen 1938-58, medl. af Sø- og handelsretten 1956-67.

Adr.: Østerbrogade 238, 2100 Kbhvn. Ø.

Christensen, Carl William Bruun, oberstløjtnant (R. 2/2 1967) (H.T.H.) (UNFICYP); f. 28/12 1918 i Kalundborg, søn af gårdejer Jens Martin Christensen og hustru Kirsten, f. Larsen; g. 18/5 1941 m. Harriet Marie C., f. Hansen; udd. v. landbrug, frekventeret Ollerup Gymnastikhøjskole, sergent 1940, officiant 1942, aktiv i modstandsbevægelsen, løjtnant af res. 1946, premierløjtnant 1948, præliminæreksm. 1951, student 1953, kaptajnløjtnant 1951, kaptajn 1955, major 1962, oberstløjtnant 1964, næstkommanderende, adjutant og lærer på artilleriskolen 1948-54, frekventeret generalstabskursus 1955-56, stabstjeneste i hærkommandoens T-afd. 1956-61, till. lærer på hærens artilleriskole, frekventeret On-the-job kursus v. SHAPE, Paris, artillerikursus i USA 1961-62, tjenstg. v. Sjællandske Artillerireg., Holbæk 1962-64, chef f. 11. artilleriafd. u. Sønderjydske Artillerireg., Varde 1964-67, herunder tjenstg. v. FN-afd., Jægerspris og stedfortrædende chef v. det danske kontingent DANCON II, Cypern, chef f. Kronens Artilleriregiments 1. artilleriafd., Sjølsmark kaserne 1967-68, tjenstg. s. G-4 (T-chef) v. HQ LANDJUT, Rendsburg, Vesttyskland s. 1968.

Adr.: Kanal Allee 18, Westerrönfeld, 237 Rendsburg, Vesttyskland.

Christensen, Charles Peter Anders, disponent (R. 1/7 1964).

Afgået ved døden.

Christensen, Christen, redaktør (R. 4/3 1964); f. 13/12 1891 i Døstrup, Ålborg amt, søn af gårdejer Peder Christensen og hustru Ane; g. 28/10 1923 m. Jenny C., f. Søholt; udd. v. landbrug, frekventeret Askov Højskole 1917-18 og 1918-19, journalistlev på dagbladet Himmerland, Hobro 1919, bladets lokalredaktør i Års 1928-28, lokalredaktør f. Vejle Amts Folkeblad, Grindsted s. 1928; landsformd. f. Venstres Ungdom, formd. f. Venstre i Bækkekredsen (28 år), amtsrådsmedl. (16 år), sognerådsformd. 1943-50, kasserer f. Ribe Amts Sognerådsforening (7 år).

Adr.: Jernbanegade 13, 7200 Grindsted.

Christensen, Christen Bakkensen, fhv. gårdejer, sognefoged (R. 21/8 1965); f. 3/9 1895 i Roust-

høje, Ribe amt, søn af gårdejer, sognefoged Baken Christensen; g. 5/10 1934 m. Kristine C., f. Christensen; udd. v. landbrug, frekventeret Borris Landbrugsskole 1917, indehaver af faderens landejendom 1931-62, till. sognefoged i Rousthøje s. 1931; medl. af Rousthøje sogneråd s. 1937, formd. 1962-66, kommunekasserer 1937-59, vurderingsformd. f. Den alm. Brandforsikring for Landbygninger s. 1939, tidl. medl. af best. f. Rousthøje Brugsforening.

Adr.: Rousthøje, 6800 Varde.

Christensen, Christen Knak, undervisningschef, lektor, civilingeniør (R. 13/11 1965); f. 30/7 1914 i Esbjerg, søn af bødkeremester Niels Peter Christensen og hustru Mariane Kirstine, f. Graversen; g. 1° 29/6 1949 m. Merete C., f. Marstand, g. 2° 11/7 1964 m. adjunkt, cand. mag. Eva C., f. Weigel; realeksm. 1929, udd. s. maskinarbejder 1930-34, udvidet maskinisteksm. 1936, elektroinstallatørprøve 1939, maskinass. i rederiet J. Lauritzen 1936-38, frekventeret søofficers- og ubåds-skole 1940-42, adgangseksm. t. Polyteknisk Lærestanstalt 1945, cand. polyt. 1951, aktiv i modstandsbevægelsen, frekventeret atomreaktorkursus i Stockholm 1956, ingeniør på orlogsværftet 1951, afdelingsingeniør sst. 1952-60, till. ingeniør h. Brown, Boveri & Co., Schweiz 1952, direktør f. maskinmesteruddannelsen 1960, undervisningschef i undervisningsministeriet s. 1960, till. lektor v. Danmarks tekn. Højskole s. 1960 og lærer i matematik på søværnets officersskole 1954-60; forelæst over skibsmaskinanlæg på Danmarks tekn. Højskole s. 1958; har skrevet: Skibsmotorlære, 1970, Skibsdampkedler, 1968, Kompendium i Skibsmaskinanlæg, 1969, Skibsdampтурbiner, 1969, Lærebog i Maskinlære, 1968; medl. af best. f. Maskinmesterskolernes studiefond s. 1960.

Adr.: Blomstervænget 17, 2800 Lyngby.

Christensen, Christian Bakmann, præst (R. 22/9 1964).

Adr.: Tanri, Argentina.

Christensen, Christian Erling, oberstløjtnant (R. 2/2 1964).

Adr.: Vindingevej 1 A, 2700 Kbhvn. Brh.

Christensen, Erna Ingeborg, lektor, docent, dr. med. (R. 31/3 1967).

Afgået ved døden 28/11 1967.

Christensen, Hans, kriminalkommissær (R. 24/8 1967) (H.T.P.) (Sv.P.I. & S.Fm.I.) (N.P.I.Fm.) (SHA.F.C.B.C.); f. 9/9 1906 i Kbhvn., søn af gårdejer Hans Martin Christensen og hustru Agnes, f. Berg; g. 5/10 1929 m. Erna C., f. Mortensen; handelsudd. 1921-25, hjemsendt s. korporal i livgarden 1929, politibetjent i Kbhvn. 1930, kriminalbetjent sst. 1937, kriminalass. II 1952, I 1958, kriminalkommissær i politiets efterretningstjeneste s. 1959; leder af de illegale krim.pol. grupper i Storkbhvn. 1944, organiseret politiets illegale information og efterretningstjeneste, medl. af modstandsgruppen Holger Danske, medudgiver af de illegale »Meddelelser« og Information; medforfat-



C. K. Christensen
Undervisningschef, lektor,
civilingeniør
Lyngby



H. Christensen
Kriminalkommissær
Brønshøj



H.E. W. Christensen
Major
Hjørring



H. V. M. Christensen
Programchef
Valby

ter t. bogen »Fem år, indtryk og oplevelser« (1945) m. afsnittet om det illegale opdagelsespoliti; medl. af forretningsudvalget f. Politiets Idrætsforening 1945–57, medstifter af Dansk Politiidrætsforbund 1946, af Europæiske Politiidrætsforbund 1947, medl. af Dansk Håndboldforbunds udtagelseskomité 1941–54, formd. f. sammes amatørudvalg 1954–66, æresmedl. i Politiets Idrætsforening s. 1965; tildelt Politiets Idrætsforenings æresnål i guld 1955 og Dansk Politiidrætsforbunds ærestegn i guld 1957.

Adr.: Frederikssundsvej 171, 2700 Brønshøj.

Christensen, Hans Christian Vissing, ekspeditionssek. (R. 5/3 1966).

Adr.: Skovgårdsvej 25, 3460 Birkerød.

Christensen, Hans Erik Westphal, major (R. 2/2 1968) (H.T.H.); f. 17/2 1918 i Kbhvn., søn af oberstløjtnant Marius Erik Westphal Christensen og hustru Lilly, f. Bjerregaard Saugmann; g. 26/10 1945 m. Rosmarie W.C., f. Preuss; adgangseksm. t. Polyteknisk Lærestanstalt 1938, frekventeret fodfolkpionerkommandoets befalingsmandsskole 1939, premierløjtnant 1946, kaptajnløjtnant 1950, kaptajn 1954, major 1962, frekventeret forsvarsakademiets våbentekn. kursus 1949–52; tildelt diplom fra Associate ordnance Officer advanced Course, Aberdeen 1952.

Adr.: Græsvangen 9, 9800 Hjørring.

Christensen, Hans Julius, kontorchef (R. 6/3 1964).

Adr.: Bellisevej 26, 2970 Hørsholm.

Christensen, Hans Peter, politimester (R. 19/5 1965).

Adr.: Batterivej 10, 6400 Sønderborg.

Christensen, Hans Valdemar Martin, programchef (R. 5/1 1965); f. 22/9 1911 i Kbhvn., søn af spørvejsfunktionær Hans Peter Bent Christensen og hustru Astrid Hilma, f. Ahlgren; g. 5/4 1941 m. Agnete C., f. Garde; student 1930, lærereksm. 1933, gymnastik- og svømmelærereksm., Danmarks Højskole f. Legemsøvelser 1934, huslærer på

Samsø 1934–35, fast vikar v. Kbhvn.s kommunale skolevæsen 1935, fast ansat 1936–47, v. fodfolket kornet- og løjtnantskole, Kronborg 1939–40, medarbejder v. statsradiofonien 1945, programsek. v. skoleradioen 1947, leder af samme 1949, adm. leder af børne-, ungdoms- og skoleradio 1950, programredaktør 1952, stedfortrædende foredragschef 1953–59, leder af statsradiofonis (s. 1959 Danmarks Radio) børne- og ungdomsuddelser i radio og fjernsyn 1959, souschef i aktualitets- og oplysningsafd. 1961–64, programchef f. børne-, ungdoms- og skoleuddelser 1964, f. undervisningsafd. i radio og tv 1968, till. lærer i kort- og kompaslære v. Danmarks Højskole f. Legemsøvelser 1942–61 og forsorgsmedhjælper v. Kbhvn.s kommunes børne- og ungdomsværn 1942–63; medl. af redaktionen f. Børnesagens Tidende 1956, redaktør 1958–65, redaktør af Forebyggende Børneværn 1960–67; medl. af Foreningen Nordens skolenavn 1959, Frivilligt Dreng-Forbunds forbundsråd 1963 og af repræsentantskabet f. Barnets Hus s. 1965.

Adr.: Magnoliavej 51, 2500 Kbhvn. Valby.

Christensen, Hans Wilhelm, konfekturhandler (R. 30/6 1965); f. 26/8 1896 i Kbhvn., søn af snedkermester Laurits Mikael Christensen og hustru Karen Marie, f. Jensen; g. 17/2 1924 m. Esther Charlotte Marguerita C., f. Møller; udd. i læderbranchen, repræsentant fl. steder, bl. a. Georg Jensens sølvsmiede, Kbhvn., etabl. s. konfekturhandler på Frbg. 1924, udvidet m. 6 filialer; tildelt De danske Handelsforeningers sølvmedalje 1955; medl. af best. f. Dansk Konfekturforening 1930, formd. 1953–68, æresformd. s. 1969, kasserer f. fællesudvalget, redaktør af Dansk Konfekturforenings medlemsblad s. 1958.

Adr.: Søndervigvej 8, 2720 Vanløse.

Christensen, Helge, vicedirektør (R. 18/1 1968).

Adr.: Peter Bangs Vej 131, 2000 Kbhvn. F.

Christensen, Henning Peter, major (R. 18/5 1966) (H.T.H.); f. 8/6 1904 i Kbhvn., søn af vognmd. Peter Anton Christensen og hustru Ingeborg Petra Augusta, f. Petersen; g. 22/2 1930 m. Karen



H. W. Christensen
Konfekturhandler
Vanløse



H. P. Christensen
Major
Brønshøj



H. B. Christensen
Amtsligningsinspektør
Haderslev



H. M. P. Christensen
Købmand
Kbhvn. Ø

Helene Valborg C., f. Wieth; udd. s. automekaniker 1918–23, civil fly-tekniker 1926, maskinofficiant v. hærens flyvetropper 1933, feltværkmester II sst. 1950, flyverløjtnant af specialgruppen 1951, kaptajn løjtnant 1952, major 1962, till. tekn. leder af flyvetroppernes flyveskole 1933–40, af flyvevåbnets konstabelskole, fly-mek.afd. 1933–66.

Adr.: Islevhusvej 33, 2700 Brønshøj.

Christensen, Henrik Helmut Vilhelm Juul, regnskabsfører v. DSB (R. 17/7 1967).

Adr.: Borgmester Jacob Jensens Gade 7, 8000 Århus C.

Christensen, Henry, landbrugsminister, chef-redaktør (R. 6/8 1968); f. 5/1 1922 i Kbhvn., søn af automobilforhandler Carl Christensen og hustru Anna, f. Hansen; g. 9/6 1946 m. Kirsten Elisabeth C., f. Andersen; student 1941, cand. jur. 1948, sagførerfuldmægtig s. å., sagfører 1951, landsretssagfører 1953, bestallingen deponeret 1959, ansvarsh. redaktør af Roskilde Dagblad s. 1959 (s. 1963 Dagbladet); medl. af folketinget s. 1953 (Venstre), gruppeformd. 1968–70, landbrugsminister i VKR-regeringen s. 1970, medl. af det udenrigspolitiske nævn 1967–70, formd. 1968–70, medl. af finansudvalget 1961–66, pristalsnævnet, lønningskommissionen af 1954, lønningsrådet og Nordisk Råd, næstformd. f. Venstres Ungdoms Landsorganisation 1946–48, formd. 1948–51, medl. af hovedbest. og administrationsudvalg v. Venstres Landsorganisation, formd. f. Det sjællandsk-bornholmske Venstre, landsformd. f. Een Verden 1958–60, medl. af repræsentantskabet f. Roskilde Landbobank, af best. og repræsentantskab f. Danmarks Nationalbank, formd. f. best. i KTAS.

Adr.: Solsortvej 11, 4000 Roskilde.

Christensen, Henry Bøssing, amtsligningsinspektør (R. 1/4 1964); f. 1/8 1900 i Brabrand, Århus amt, søn af murermester Chr. Christensen og hustru Ellen Marie, f. Jensen; g. 19/4 1924 m. Oda Anna Marie C., f. Andersen; præliminæreksm. 1916, udd. på revisionskontor i Århus 1916–21, ass. h. statsaut. revisor Karl Lesner, Randers 1922–34, overass. i Fredericia skattevæsen 1935, fuld-

mægtig sst. 1942–46, amtsligningsinspektør f. Haderslev og Tønder amter 1946–69.

Adr.: Kløvervej 45, 6100 Haderslev.

Christensen, Holger Martin Peter, købmand (R. 2/10 1968); f. 22/8 1926 i Kbhvn., søn af driftsinspektør Arne Marinus Christensen og hustru Tove, f. Rasmussen; g. 5/5 1956 m. Anne-Lise C., f. Nielsen; realeksm. 1943, handelsudd. i fa. G. Andresen, Kbhvn. 1943–47, disponent sst. 1948–52, etabl. s. købmd. i Ordrup-Charlottenlund 1952; formd. f. Venstres Ungdom i Kbhvn. 1952–55, Venstres Ungdom på Sjælland 1954–57 og medl. af Venstres Ungdoms landsstyrelse 1953–57, medl. af hovedbest. f. Hovedstadens Venstre 1956–61 og af Sjællandsk-Bornholmske Venstre 1954–57, kandidat v. kommunal- og folketingsvalg, medl. af det rådg. kommunale ungdomsudvalg 1954–58, Kbhvn.s skoledirektion 1956–58, forretningsudvalget f. Dansk Samråd for Forenede Nationer 1954–58, medl. af best. f. Ordrup Handelsforening 1954–56, formd. f. Københavns Købmandsforening s. 1954, f. Centralorganisationen af Købmandsforeninger i Kbhvn. og Omegn s. 1962, næstformd. f. De samvirkende Købmandsforeninger s. 1965, medl. af præsidiat i Butikshandelens Fællesråd, af best. f. Dansk Handelsblad s. 1965, af Nordisk Købmandskomité s. 1964, af best. f. Dansk Principalforening s. 1963, medl. af repræsentantskabet f. Erhvervenes Oplysningsråd s. 1965, f. Butiks- og Kontorfagenes Arbejdsgiverforening s. 1966, af forretningsudvalget f. Østerbros Samvirke s. 1956, af best. f. Sønderjysk Forening 18. april s. 1956, af hovedbest. f. Grænsforeningen s. 1965, af repræsentantskabet f. Den personlige Friheds Værn s. 1965, af best. f. Købmandens Hus s. 1962, af best. f. Dansk Købmands-Inventar A/S s. 1965, næstformd. f. Dansk Principalforenings Fond s. 1965, medl. af best. f. Østerbrogården s. 1965, af repræsentantskabet f. Institutet for Købmands-Etablering s. 1965, af best. f. M.C.'s Jubilæumslegat s. 1962, medl. af Dansk Varedeklarations-nævn s. 1962, af repræsentantskabet f. Pensionsforsikringsanstalten A/S s. 1964 og af repræsentantskabet f. Købmændenes Finansierings Institut.

Adr.: Strandøre 7, 2100 Kbhvn. Ø.



K. C. Christensen
Ingeniør, M. af I.
Kbhvn. F

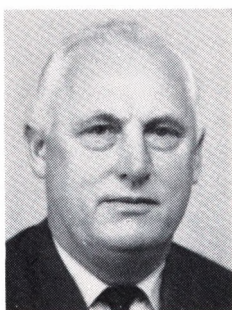

P. Christensen
Fhv. gårdejer, cand. agro.,
skatterådsformand
Rebild, Skørping



P. H. Christensen
Direktør, konsul
München



S. S. Christensen
Kontorchef, cand. jur.
Kbhvn. Ø

Christensen, Jens, landmand, sognerådsformand (R. 22/4 1968).

Adr.: Korsvang, Øster Løgum, 6552 Hovslund.

Christensen, Johannes, cand. polit. (R. 12/2 1964) (J.H.S.4.); f. 13/6 1924 i Ringsted, søn af bankdirektør Carl Johannes Christensen og hustru Christence, f. Larsen; g. 8/2 1947 m. Joyce Daphne C., f. Griffiths; student 1943, cand. polit., bosat i London 1956–58, i Tokyo 1958–64 og s. 1966; formd. f. Kirkerådet f. Den danske Sømandskirke, Yokohama 1958–64, honorary secretary i Japan-Denmark Society, Tokyo s. 1958.

Adr.: Kasumigaseki Bldg. 26th. floor, Kasumigaseki Bldg. P.O.Box 70, Tokyo, Japan.

Christensen, K. Jens, sognefoged (R. 17/4 1964).
Adr.: Vestergade 49, 9681 Ranum.

Christensen, Kaj, materielmester (R. 29/1 1965).
Adr.: Delfingade 24, 1325 Kbhvn. K.

Christensen, Kay Christian, ingeniør, M. af I. (R. 21/1 1964); f. 29/12 1903 i Kbhvn., søn af tjener C. L. Christensen og hustru Astrid Rigmor, f. Hansen; g. 17/4 1955 m. Karen Elise C., f. Jensen; udd. s. maskinarbejder i fa. O. Flamand, Kbhvn. 1919–23, ingeniør fra Kbhvn.s maskinteknikum 1926, tegner v. hærens tøjhus 1927, v. hærens tekn. korps 1931, konstruktør sst. 1934, ingeniør s. 1954; medl. af best. f. Ingeniørsammenslutningens gruppe f. stats- og kommunalt ansatte 1927–62, forsvarsrepræsentant i Dansk standardiseringsråds gevindudvalg s. 1957.

Adr.: Allégade 17, 2000 Kbhvn. F.

Christensen, Oda Marie, rådmænd (R. 8/6 1967); f. 17/8 1901 i Hvalsø, Kbhvn.s amt, datter af stationsmester Jens Peder Pedersen og hustru Mette Marie, f. Nielsen; g. 31/3 1924 m. arkitekt Carl Albert C.; præliminæreksm. 1918, ansat i Forsikringsaktieselskabet Absalon 1920–24; medl. af best. og repræsentantskab f. Den konservative Vælgerforening s. 1937, sekr. og kasserer f. Danske Kvinders konservative Forening 1941–66, medl. af repræsentantskabet f. Det konservative Folkeparti

1943, af hovedbest. s. 1963, næstformd. f. Folkeligt Oplysningsforbund 1947, formd. 1951–52, medl. af best. og forretningsudvalg f. Landsforeningen til Kræftens Bekæmpelse's Kbhvn.s afd. s. 1946, medl. af repræsentantskabet f. Kvindernes Bygning s. 1946, af styrelsen s. 1968, medl. af repræsentantskabet f. Social-Filantropisk Boligselskab 1946, af best. 1957, medl. af repræsentantskabet f. Slummens Hjelpeforbund 1945, af best. 1947, formd. s. 1953, medl. af repræsentantskabet f. Mødre og Børns Landophold s. 1947, f. Børnenes private Hjelpeforening s. 1946, af best. f. Børnegården i Sundby s. 1951, f. børnehjemmene Nærumgård s. 1953, f. Dohn's Minde og Øresundshøj s. 1958, f. Vore Småbørns Beklædning s. 1955, f. Hjelpekolernes Fritidshjem s. 1955, formd. f. best. f. Kvindehjemmet på Jagtvej s. 1963, medl. af forretningsudvalget f. børneværnet s. 1946, af tilsynet m. varetægtsfanger 1946–66, medl. af best. f. Thorvaldsens Museum 1946–66, f. Kbhvn.s kommunes Kunstfond s. 1946 (nu kulturfond), f. Foreningen til Hovedstadens Forskønnelse 1949–53, f. Kbhvn.s kommunes biblioteker og børnebiblioteker 1954–66, medl. af repræsentantskabet f. KTAS s. 1955, medl. af folketinget 1945–47, af borgerrepræsentationen 1943–66, rådm. f. Magistratens 3. afd. 1966–70, medl. af budgetudvalget 1948–56, af hospitalsudvalget 1956–66, af Kbhvn.s skoledirektion 1962–66, af tilsynsrådet f. fredeshjemmet Toppen s. 1966.

Adr.: Borgmester Jensens Allé 3, 2100 Kbhvn. Ø.

Christensen, Peder, fhv. gårdejer, cand. agro., skatterådsformand (R. 20/1 1966); f. 29/5 1900 i Manstrup, Hjørring amt, søn af gårdejer Jakob Jensen Christensen og hustru Margrethe Kristine, f. Svendsen; g. 29/4 1928 m. Ingefred C., f. Christensen; udd. v. landbrug, frekventeret Kerteminde Højskole 1919–20, Tune Landbrugsskole 1920–21, cand. agro. 1925, ansat v. forsøgslaboratoriets kvægforsøg og konsulent f. Roskildeegnens Husmandsforeninger 1926–27, landbrugslærer v. Støvring Højskole 1933–37, indehaver af Rebild Søndergård, Skørping 1928–66; formd. f. Skørping Andelsmejeri 1933–37 og 1943–65, f. Ålborg Amts Mejeriforening 1946–62, f. Skørping lokalforening



T. B. Christensen
Kontorchef, cand. jur.
Søborg

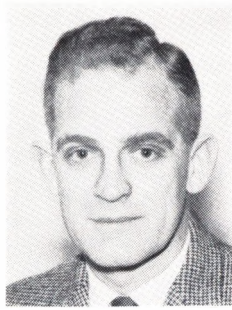

W. W. Christensen
Kommandørkaptajn
Dragør



Aa. C. Christensen
Kriminalassistent I
Alborg

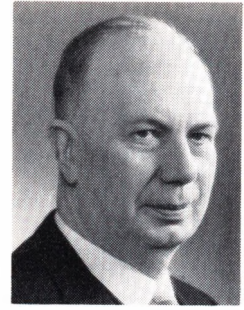

A. J. Christiansen
Kommandirektør
Glostrup

1960–65, medstifter af Indkøbs- og Låneforeningen for Jordbrugere i Himmerland 1956, formd. 1956–60 (nu Indkøbs- og Finansieringsforeningen u. Alborg Amts Landboforening), formd. 1960–67, formd. f. Andelselskabet Himmerlands Elektricitetsforsyning s. 1953, f. Danske Oplands- og Forsyningsselskaber s. 1962, medl. af best. f. Dansk Elværksforening s. 1958, af Elektricitetsrådet s. 1962, formd. f. I/S Nordkraft, Ålborg s. 1962, medl. af Skørping sogneråd 1943–63, formd. i 7 år, medl. af Ålborg amtsråd 1951–54 og 1957–66, formd. f. Hellum-Hindsted herreders skattekreds s. 1962, f. amtsskatterådet f. Ålborg amt s. 1963, medl. af folketinget 1947–50 og 1953–57, medl. af Rebildkomiteen 1930–65, æresmedl. s. 1965.

Adr.: Rebild, 9520 Skørping.

Christensen, Poul Heiberg, direktør, konsul (R. 1/1 1968); f. 26/6 1918 i Kbhvn., søn af cand. pharm. Christian Emil Christensen og hustru Cecilie Elisabeth, f. Rasmussen; g. 6/7 1946 m. Lucyna C., f. Powoczyńska; realeksm. 1935, udd. s. maskinarbejder i Frichs A/S, Århus 1935–39, ingeniør fra Odense Maskinteknikum 1944, gruppeleder i modstandsbevægelsen 1943–45, leder af luftbeskyttelsens kommandocentral, Århus 1944–45, premierløjtnant i den britiske hær 1945–46, ingeniør i A/S F. L. Smidth, Kbhvn. 1946, district manager i SAS, Frankfurt a/M 1946, i München s. 1953, dansk konsul f. Bayern s. 1958; præsident f. Münchens Skålclub (fagklub f. luftfart og rejse- bureauer).

Adr.: Maximilianstrasse 23, 8 München 2, Tyskland.

Christensen, Svend Scheving, kontorchef, cand. jur. (R. 8/10 1964); f. 20/8 1903 i Kbhvn., søn af grosserer Jacob Axel Christensen og hustru Ingeborg, f. Scheving-Andersen; g. 1° 6/10 1936 m. kontorist Esther Inez S.C., f. Madsen, ægteskabet opløst, g. 2° 26/5 1950 m. sygeplejerske Karen Anna S.C., f. Lynov; student 1926, HA 1928, ansat i erhvervsvirksomheder i Danmark og Frankrig 1928–32, cand. jur. 1939, fung. sekr. i finansministeriets 1. hovedrevisorat s. å., udnævnt 1941, tjenstg. v. anklagemyndigheden 1946 og statsadv.

katfuldmægtig 1946–48, fung. fuldmægtig i 4. hovedrevisorat 1947, udnævnt 1949, fung. ekspeditionssekr. sst. 1954, udnævnt 1958, kasseinspektør i 3. revisionsdepartement 1963, kst. kontorchef sst. 1965, udnævnt 1966, till. sekr. i Foreningen af statsautoriserede Revisorer 1940–46, fuldmægtig h. auditøren v. den ekstraord. undersøgelseskommision 1946–47 og fung. sekr. i skattedepartementet 1946–54; revisor af Sonningfonden og forsvarsministeriets særlige fonde, revisor af Efterlønskassen f. lærere i friskolen og efterskolen, leder af den eksterne revision af Den europæiske organisation for atomkerneforskning (CERN), Genève s. 1968 og rådgiver i særl. regnskabstekn. spørgsmål f. generaldirektøren f. Den europæiske organisation for rumforskning (ESRO), Paris 1969–70.

Adr.: Carl Nielsens Allé 1, 2100 Kbhvn. Ø.

Christensen, Tage Bay, kontorchef, cand. jur. (R. 21/4 1966); f. 17/4 1913 i Uvelse, Frederiksborg amt, søn af tømrermester Jens Aage Christensen og hustru Karen Sofie, f. Larsen; g. 4/9 1938 m. Ellen Helene C., f. Pedersen; student 1932, kontorist i Kbhvn.s kommune 1932–45, cand. jur. 1945, politifuldmægtig s. å., fung. sekr. i finansministeriet 1947, udnævnt 1949, fuldmægtig 1956, ekspeditionssekr. 1962, kontorchef i tolddirektoratet s. 1965.

Adr.: Langengen 9, 2860 Søborg.

Christensen, Tomas Karl, højesteretssagfører (R. 3/12 1965); f. 24/4 1912 i Grandløse, Holbæk amt, søn af overskovfoged Jens Sørensen Christensen og hustru Jensine Anrea, f. Karstensen; g. 2/12 1943 m. Eli Brask C., f. Simonsen; student 1930, cand. jur. 1936, sagførerfuldmægtig s. å., landsretssagfører 1940, højesteretssagfører s. 1953, till. juridisk manuduktør 1932–48, universitetsmanuduktør 1943–48, deltaget i kammeradvokaturen s. 1936, offentlig anklager v. underretterne i landsforræderisager 1945–48, offentlige sager v. Kbhvn.s byret og v. østre landsret s. 1948, v. højesteret s. 1956; formd. f. best. f. Kong Frederik VII's stiftelser i Kbhvn. og Jægerspris s. 1967, f. Vilhelm Thaning og hustrus Minde- og Rejselegat for værdige trængende Kunstmalere og Billedhug-

gere, f. den selvejende institution Stenhus Kostskole s. 1964, f. Foreningen af private selvejende gymnasier og studenterkurser, medl. af best. f. fl. handels- og industriselskaber.

Adr.: Kameliavej 7, 2900 Hellerup.

Christensen, Vagn Frantz, direktør (R. 12/8 1966).

Adr.: 23, Queensmere Road, London S.W. 19.

Christensen, Viggo, ekspeditionssekretær (R. 11/3 1964).

Adr.: Frydenlundsvej 73, 2950 Vedbæk.

Christensen, Wilhelm Winther, kommandørkaptajn (R. 4/10 1968) (Chr.X M.M.) (H.T.S.) (Gr. G.I.4.); f. 27/7 1922 i Kbhvn., søn af afdelingsingeniør Otto Johannes Winther Christensen og hustru Astrid Augusta Lorentz, f. Gradert; g. 1° 23/11 1947 m. Monna Ada Wimmelmann C., f. Larsen, død 1961, g. 2° 27/7 1962 m. Gunver Elise C., f. Grande; student 1942, aktiv i modstandsbevægelsen, v. den danske brigade, Sverige 1944-45, søløjtnant II 1947, I s. å., kaptajnløjtnant 1951, orlogskaptajn 1956, kommandørkaptajn 1967, skoleofficer f. søkadetlærlinge 1947, tjenstg. på korvetten Thetis 1947-48, på torpedobådene Krabbe og Krieger 1948-49, stabstjeneste 1950-54, tjenstg. på kongeskibet Dannebrog 1955, 1963 og 1965, stabstjeneste 1956-62, tjenstg. på skoleskibet Ægir 1963-65, stabstjeneste s. 1965.

Adr.: Drogdensvej 25, 2791 Dragør.

Christensen, Aage Chresten, kriminalassistent I (R. 12/9 1968) (H.T.P.); f. 24/7 1902 i Kettrup, Thisted amt, søn af gårdejer Johannes Christensen og hustru Mette Kathrine, f. Frederiksen; g. 27/11 1925 m. Ellen Margrethe C., f. Nielsen; realeksm. 1919, elev v. Ålborg privatbaner s. å., trafikass. i Fjerritslev 1925, politibetjent i Søby 1932, v. statspolitiet, Sønderborg 1933, v. kriminalpolitiet 1933, i Ålborg 1935, overpolitibetjent 1944, leder af politisk afd. u. Ålborg politi 1946, kriminalass. II 1952, leder af bedrageriafd. 1952, kriminalass. I 1958 og stedfortræder f. kriminalkommissæren; formd. f. Sønderjydsk Forening, Ålborg, f. Amtssammenslutningen af de sønderjydske Foreninger, Ålborg, medl. af hovedbest. f. Grænseforeningen s. 1969.

Adr.: Bejsebakkevej 47, 9000 Ålborg.

Christiansen, Axel Johannes, kommunaldirektør (R. 28/3 1966); f. 23/4 1904 i Nykøbing Fl., søn af arbejdsmd. Hans Peter Christiansen og hustru Ane Kirstine, f. Jensen; g. 19/12 1943 m. Else Gudrun Reinholdt C., f. Jacobsen; realeksm. 1923, elev på Nykøbing Fl. kommunekontor s. å., ass. sst. 1927, fuldmægtig 1933, kommunesekr. i Glostrup 1937, kontorchef sst. 1946, kommunaldirektør s. 1956; medl. af hovedbest. f. HK 1936-37, af best. f. De kommunale Kontorfunktionærs Fællesklub, f. Nykøbing Fl. Roklub, f. Nykøbing Fl. Badmintonklub, f. HK's lokalafd., medl. af Lolland-Falsters Idrætsråd, revisor f. Nykøbing Fl. sygekasse, alle foranstående hverv fratrædt v. bortrejse 1937, formd. f. Foreningen Nordens afd. f.

Glostrup og Omegn s. 1945, f. Glostrup huslejenavn s. 1951, f. repræsentantskabet f. Landmandsbankens Glostrup afd. s. 1947, f. grundejerforeningen Bramsnæsvig 1962-67, f. nævningegrundlisteudvalget s. 1963, f. vurderingsankenævnet i henh. t. lejevurderingsloven s. 1966, medl. af hovedbest. f. Foreningen Norden s. 1949, af sammes venskabsbynavn s. 1962, af lønudvalget f. de kbhvske omegnskommuner s. 1950, af fællesudvalget f. kommunernes lønudvalg 1964-69, medl. af best. f. Historisk Selskab, Glostrup s. 1946, af kredsbest. f. Kæmnerforeningen s. 1954, medl. af repræsentantskabet f. Fortsættelsessyggekassen Sjælland 1951-61.

Adr.: Solvangsvej 32, 2600 Glostrup.

Christiansen, Carl Frede, fhv. bankdirektør (R. 7/5 1966); f. 13/4 1899 i Køge, søn af bogholder og kordegn Hans Peter Christiansen og hustru Maren Sofie, f. Hansen; g. 26/12 1923 m. Julie Schrøder C., f. Appel; udd. i Landbobanken, Køge 1915-19, ass. i Låne- & Discontobanken, Kbhvn. 1919-20, Den danske Landmandsbank, Kbhvn. 1920-21, i Disconto- & Lånebanken for Køge og Omegn 1922-23, direktør f. Banken f. Brørup og Omegn 1923-67; medl. af best. f. fl. plantageselskaber s. 1939, af repræsentantskabet f. Det danske Hedeselskab og f. Dansk Plantagesikring s. 1959, medl. af best. f. De danske Provinsbankers Forening 1958-66, af repræsentantskabet f. De danske Bankers Fællesrepræsentation 1958-66, af best. 1963-66, af best. f. Provinsbankernes real-lånefond 1960-66, af repræsentantskabet f. Dansk Landbrugs Realkreditfond 1962-66.

Adr.: Rahbeks Allé 7, 6650 Brørup.

Christiansen, Christian Otto, overfartsleder (R. 16/6 1967); f. 10/1 1914 i Tiberup, Frederiksborg amt, søn af skibsfører Jens Christian Christiansen og hustru Bodil Kirstine, f. Jessen; g. 11/10 1947 m. Aase Selchau C., f. Kallerup; realeksm. 1930, udd. t. søs, styrmands-, skibsfører- og radiotelegrafisteksm., Kbhvn.s Navigationskole 1937, styrmnd. i DSB 1938, overfartsleder v. Storebæltsoverfarten s. 1952; formd. f. Korsør Sejlklub. Adr.: Qvistgaardsvej 19, 4220 Korsør.

Christiansen, Ebbe Johannes, sognepræst, provst (R. 15/2 1968); f. 20/5 1902 i Højby, Holbæk amt, søn af provst Niels Peter Christiansen og hustru Asta, f. Petersen; g. 3/7 1928 m. Sigrid C., f. Harries; student 1920, cand. theol. 1926, sognepræst i Simmerbølle 1927, i Herfølge s. 1940, till. provst i Fakse, Bjeverskov og Stevns herreder s. 1963.

Adr.: 4681 Herfølge.

Christiansen, Grete Conny (R. 25/1 1967).

Adr.: Bradwill on Sea, Essex, England.

Christiansen, Ib Henry, kommandørkaptajn (R. 17/3 1965) (H.T.S.); f. 6/3 1920 i Kbhvn., søn af forretningsfører Henry Johannes Christiansen og hustru Alma Nathalie, f. Knudsen; g. 14/10 1945 m. Eli C., f. Bronér; studen 1938, søløjtnant II 1942, I 1943, kaptajnløjtnant 1947, orlogskaptajn



C. O. Christiansen
Overfartsleder
Korsør



E. J. Christiansen
Sognepræst, provst
Herfølge



I. H. Christiansen
Kommandørkaptajn
Virum



J. Christiansen
Ejendomskommissionær
Gråsten

1951, kommandørkaptajn 1961; vekslende tjeneste i søværnets skibe og på søværnets etableringer i land 1942–52, i en periode i 1944–45 afbrudt af tjeneste v. den danske brigade, Sverige, stabstjeneste i søværnskommandoen 1953–56, i forsvarsministeriet 1956–58, i NATO-flådehovedkvarteret SACLANT, USA 1958–61, igen i søværnskommandoen 1967–67 (herunder s. afdelingschef 1966–67) og fra 1968 tjenstgørende h. den permanente danske militære repræsentant v. NATO's militærkomité i NATO-hovedkvarteret i Bruxelles.

Adr.: Bynkevang 9, 2830 Virum.

Christiansen, Jørgen, ejendomskommissionær (R. 14/6 1965); f. 28/9 1888 i Blanskov, Sønderborg amt, søn af gårdejer Hans Christiansen og hustru Marie Margrethe, f. Jessen; g. 28/4 1914 m. Anna Marie C., f. Petersen; udd. s. mejerist bl. a. på andelsmejeriet Esbern Snare, Ubby, frekventeret Ladelund Landbrugs- og Mejeriskole 1911–12, mejeribestyrer på Snogbæk Andelsmejeri, Sottrup 1912–21, medindehaver af Graasten Handelskompagni 1921, eneindehaver 1945, virksomheden bortforpagtet, etabl. s. ejendomskommissionær i Gråsten 1945; tillidsmd. i skoleforening og sprogforening, medl. af Bonde- og Arbejderrådet i Snogbæk kommune 1918, omdannet t. kommunalbest. 1920, formd. f. Dansk Samfund 1939, medl. af hovedbest., medl. af tilsynsrådet f. Handelsbanken i 2 perioder, tidl. skatterådsmedl. i Lundtofte herreds skattekreds, kommunal revisor, formd. f. Biblioteksforeningen, Gråsten.

Adr.: Kirkegårdsvej 19, 6300 Gråsten.

Christiansen, Leo Willy, telegrafbestyrer (R. 14/6 1965).

Adr.: 3900 Godthåb, Grønland.

Christiansen, Niels Simon, kgl. koncertmester (R. 25/11 1964); f. 22/7 1917 i Dalby, Odense amt, søn af skomager, musiker Hans Peders Christiansen og hustru Kristine, f. Kristensen; g. 3/12 1941 m. tandlæge Edith C., f. Clausen; udd. h. professor Julius Chanowitsch, Odense 1926–35, videreudd. i Paris 1936–38, debutkoncert i Kbhvn. 1933, deltaget i konkurrence i Warszawa 1935, ansat i Det kgl. Kapel 1939, koncertmester sst. s.

1959, egen strygekvarter s. 1946, har givet koncerter i Skandinavien og Frankrig; tildelt Peder Møller-prisen 1949.

Adr.: Fuglegårdsvænget 75, 2820 Gentofte.

Christiansen, Steen Rejnholdt, sognepræst, provst (R. 17/6 1968); f. 24/9 1908 i Lemming, Viborg amt, søn af mejeribestyrer Christian Christiansen og hustru Petrea Marie, f. Hestlund; g. 8/6 1936 m. Grete C., f. Larsen-Ledet; student 1928, cand. theol. 1936, sognepræst i Råby-Sødring s. å., i Gram s. 1954, till. provst s. 1961.

Adr.: 6510 Gram.

Christiansen, Valdemar Hartvig, bankdirektør (R. 27/6 1967); f. 9/6 1907 i Skagen, søn af kusk Jens Alfred Christiansen og hustru Marie Jakobe, f. Jensen; g. 22/2 1931 m. Sofie Amalie C., f. Lundholm; realeksm. 1923, elev i A/S Skagens Bank s. å., ass. sst. 1927, bogholder 1934, underdirektør 1945, adm. direktør s. 1948; medl. af Skagen byråd 1950–54, formd. f. Skagen Turistforening 1955–61, medl. af best. f. Skagens Museum 1953–67, f. Skagen Kunstforening s. 1953, Skagens Museums Venner s. 1959, af Helga Anchers Fond s. 1964, medl. af best. f. De danske Provisbankers Forening 1960–66, af repræsentantskabet f. De danske Bankers Fællesrepræsentation 1960–66, af best. f. Danmarks Skibskreditfond 1961–66, f. Finansieringsinstituttet for Industri og Håndværk 1961–66, medl. af Rotary International, præsident f. Skagen Rotary Klub 1955–56.

Adr.: Østre Strandvej 65, 9990 Skagen.

Christiansen, William Christian, fhv. direktør, civilingeniør (R. 16/12 1966); f. 9/3 1897 i Sortsø, Maribo amt, søn af skibsfører Hans Christiansen og hustru Karen Martha Margrethe, f. Rasmussen; g. 12/8 1922 m. Laura Dorteia C., f. Nielsen; student 1915, cand. polyt. 1920, ingeniør i Dansk Sojakagefabrik A/S, Kbhvn. 1920, overingeniør sst. 1947, direktør i A/S Fabriken Noma, Kbhvn. 1951–58, i Dansk Sojakagefabrik A/S 1958–64, studierejse t. Siam 1929–30; medl. af best. f. Foreningen af danske Sæbefabriker 1950, formd. s. 1953, formd. f. Blød Sæbe Industrien i Danmark s. 1953, medl. af best. f. Sæbe- og Parfume-fabrikant For-



N. S. Christiansen
Kgl. koncertmester
Gentofte



V. H. Christiansen
Bankdirektør
Skagen



V. C. Christiansen
Fhv. direktør, civilingeniør
Kbhvn. F



A. C. J. Christoffersen
Pens. militærmusiker
Brønshøj

eningen 1952–57, formd. 1956–57, medl. af best. f. Foreningen af Industrielle Reparationsværksteder 1952, næstformd. 1956, formd. 1959–64, medl. af Industrifagenes forretningsudvalg 1957, af hovedbest. f. Dansk Arbejdsgiverforening 1953–67, af sammes forretningsudvalg 1957–67, Dansk Arbejdsgiverforenings repræsentant i Invalideforsikringsretten 1954–63, i sammes revalideringsafd. (nu revalideringsnævnet) s. 1960, i udbyttedelingsnævnet 1957, Ungdomsnævnet på Frbg. 1959, Samordningsudvalget vedr. revalidering under socialministeriet 1960, best. f. Samfundet og Hjemmet for Vanføre 1961, f. Arbejdsskolen, Backersvej 1961, Ulykkesforsikringsrådet 1963–69, best. f. B.V.K. 1963 og f. A/S Holger Bruun's efft. 1964–68.

Adr.: Solsortvej 10, 2000 Kbhvn. F.

Christoffersen, Adler Christian Juul, pens. militærmusiker (R. 23/9 1964); f. 18/6 1907 i Vordingborg, søn af musikkdirektør Carl Christian Christoffersen og hustru Harriet, f. Nielsen; g. 10/7 1928 m. Frida Johanne C., f. Petersen; militærmusiker 1925–32, selvstændig købmd. i Vordingborg 1932–41, militærmusiker 1941, v. livgarden 1943–67.

Adr.: Degnemose Allé 39, 2700 Brønshøj.

Christoffersen, Anders Jørgen, major (R. 2/2 1968) (H.T.H.); f. 19/10 1907 i V. Brønderslev, Hjørring amt, søn af pedel Anders Christian Christoffersen og hustru Thomine, f. Andersen; g. 16/5 1933 m. Edith C., f. Christiansen; sergent 1930, oversergent 1932, officiant 1934, overofficiant 1944, premierløjtnant 1951, kaptajn løjtnant 1954, major af specialgruppen 1962.

Adr.: Bredstenbro, Nim, 8700 Horsens.

Christoffersen, Jens Christian, professor, overkirurg, dr. med. (R. 17/11 1967) (F.N.T.M.) (I.F. 2.) (K.W.S.M.), tildelt Jutlandia-medaljen; f. 27/1 1913 i Varde, søn af overlæge M. C. Christoffersen og hustru Carla, f. Hellesen; g. 30/7 1938 m. Dorte C., f. Madsen; student 1930, cand. mæd. 1937, kandidat på fl. københavnske hospitaler, 2. reservekirurg i Roskilde 1943–45, dr. med. 1944,

reservelæge v. rigshospitalets afd. R. 1945–46, 2. reservekirurg v. Bispebjerg hospitals afd. D 1946, 1. reservekirurg sst. 1949–53, specialistanerkendelse i kirurgi 1949 (speciale: urologi, kir. kvindesygdomme), afdelingslæge v. hospitalsskibet Jutlandia's 3. togt t. Korea 1952–53, v. Bispebjerg hospitals afd. D 1953–55, overkirurg v. Bispebjerg hospital s. 1955, till. professor v. den kliniske praktikantundervisning i kirurgi v. Kbhvn.s universitet s. 1957, tilforordnet sundhedsstyrelsens specialnævn 1955, assisterende læge i direktoratet f. ulykkesforsikringen 1949–55, læge v. Arbejdsgivernes Ulykkesforsikring 1955, deltaget i Dansk Røde Kors' Ungarnsambulance 1956, studierejser t. England, Frankrig, Sverige, Schweiz, USA og Østrig; har skrevet: Transurethral Prostataresection, disputats 1944; lærebogsafsnit samt fl. afhandlinger i inden- og udenlandske fagtidsskrifter; redaktør v. *Excerpta medica, Urologia internationalis* og *Scandinavian Journ. of Urology and Nefrology*; medl. af best. f. Medicinsk Selskab, Kbhvn. 1956, præsident 1964–66, f. Selskabet for teoretisk og anvendt Terapi 1955, formd. 1958–59, medl. af best. f. Dansk-Koreansk Selskab 1961–67, f. Dansk Kirurgisk Selskab 1966, næstformd. 1967, formd. s. 1969, delegeret i Nordisk Urologisk Forening og Société internationale d'Urologie, medstifter af Dansk urologisk Selskab 1962, formd. 1962–64, censor i kirurgi v. med. eksm., dommer v. professionskonkurrence, Umeå universitet 1967.

Adr.: Bispebjerg Bakke 21, 2400 Kbhvn. NV.

Christoffersen, Jørgen, direktør, civilingeniør (R. 9/11 1964) (P.M.A.I.3.); f. 15/4 1912 i Odense, søn af arkitekt Frits Christoffersen og hustru Anna, f. Pedersen; g. 24/10 1936 m. Grethe C., f. Klingspor-Bentzen; student 1930, cand. polyt. 1936, ingeniør i Højgaard & Schultz A/S, Kbhvn. s. å., underdirektør sst. 1951, direktør 1957, adm. direktør s. 1963, till. direktør f. Ejendomsakts. Biblioteksgården s. 1956 og f. Contractor Holding A/S s. 1958; medl. af Akademiet for de tekniske Videnskaber s. 1959, vicepræsident s. 1965, medl. af best. f. Entreprenørforeningen s. 1962, f. Knud Højgaards Fond s. 1963, formd. f. best. f. A/S Korsør Glasværk og A/S Cudo s. 1966, medl. af



A. J. Christoffersen
Major
Horsens



J. C. Christoffersen
Professor, overkirurg,
dr. med.
Kbhvn. NV



J. Christoffersen
Direktør, civilingeniør
Virum



K. N. Christoffersen
Kontorchef, cand. jur.
Gentofte

best. f. Jydsk Kalksandstensfabrik A/S s. 1966, Det Danske Staalvalseværk A/S og Scanglas A/S s. 1967.

Adr.: Ryevej 15, 2830 Virum.

Christoffersen, Karl Nygaard, kontorchef, cand. jur. (R. 16/6 1967); f. 22/3 1914 i Øster-Ulslev, Maribo amt, søn af Christian Christoffersen og hustru Clara, f. Christensen; g. 7/7 1940 m. Ellen C., f. Mortensen; realeksm. 1930, student 1935, cand. jur. 1943, ansat i forsikringselskabet Nordisk Liv og Ulykke 1930, fuldmægtig 1941, sekr. i handelsministeriet 1946, fuldmægtig sst. 1949, till. sekr. i forsikringsrådet 1946, suppleant f. Danmarks delegerede v. Det internationale erstatningsbureau, Bruxelles 1950, sekr. f. udvalget af 1951 ang. fraskilte hustruers rettigheder over visse livsforsikringer og opsparingsordninger, sekr. f. forsikringskommissionen 1952-57, leder af sekretariatet f. fordelingsnævnet vedr. visse fra udlandet modtagne erstatninger 1958, kontorchef i forsikringsrådet og handelsministeriets tilsyn m. forsikringsvirksomhed s. 1960, leder af sekretariatet f. forsikringskommissionen af 1962.

Adr.: Søndersøvej 26, 2820 Gentofte.

Christoph, Knud Frants Ibsen, direktør, cand. jur. (R. 22/9 1964); f. 20/12 1902 i Kbhvn., søn af bagermester William Joseph Christoph og hustru Juliane Petrea Christine, f. Ibsen; g. 13/4 1938 m. Agnethe Elisabeth Hjøllund C., f. Christensen; student 1934, cand. jur. 1944, ansat i Den kbhvske Sjø-Assurance-Forening 1919, kontorchef sst. 1936-43, ansat i Dansk Krigs-Søforsikring for Varer 1944-48, sekr. v. Fælles-Sekretariatet 1948, i Nordisk Søforsikringspool, direktør f. Foreningen af Danske Søassurandører 1952-69; møderejser i Europa og USA; medl. af best. f. Forsikringsforeningen 1952-56, lærer i søforsikringspraksis v. forsikringskolen 1945-59.

Adr.: Skt. Annæ Gade 15, 1416 Kbhvn. K.

Clausager, Anders Jensen, sognefoged (R. 26/1 1965).

Adr.: Rækker Mølle, Sødring, 6900 Skjern.

Clausen, Anna Karoline Marie, fhv. forstander (R. 4/1 1967); f. 12/4 1885 i Roskilde, datter af murer Jens Mathiesen og hustru Ane Sofie, f. Frederiksen; g. 31/10 1911 m. Søren Claus C.; frekventeret husholdningskursus, sløjdkursus og tegnekursus, husholdningsseminariet Ankerhus, Sorø 1905-06, husholdningslærer på fl. sønderjyske aftenskoler i husholdning (seks sogne) 1906-07, forstander på svensk konserverfabrik 1907-08, ledede husholdningskurser i Danmark 1908-09, udv. udd. på Ankerhus 1909-10, lærer på Høng Husholdningsskole 1911-14, forstander på Skaarup Husholdningsskole 1914-70; formd. f. Skaarup Husholdningsforening s. 1921, medl. af best. f. Svendborg Amts Aftenskoleforening 1939-67, af repræsentantskabet f. Haandarbejdets Fremme s. 1926.

Adr.: 5881 Skårup.

Clausen, Christian Emil, pens. stationsforstander (R. 14/11 1967); f. 29/9 1899 i Brejning, Ringkøbing amt, søn af mølleforpagter Ole Madsen Clausen og hustru Ane Margrethe, f. Hansen; g. 31/10 1925 m. Ester Kirstine C., f. Petersen; realeksm. 1916, trafikalev v. DSB, Ebberup, Horsens, Kolind, Vejen, Fredericia, Esbjerg og Vamdrup 1916-19, trafikmedhjælper, Vamdrup 1919, Fårhus/Padborg 1921, trafikass. sst. 1922, i Fredericia 1924, overtrafikass., Århus 1942, trafikkontrollør sst. 1950, stationsforstander i Skive 1959-69; kasserer f. Skive Turistforening s. 1965, kandidat t. Skive byråd 1962 og 1966, medl. af Odd Fellow ordenen.

Adr.: Apotekerhaven 2 A, 7800 Skive.

Clausen, Claus Christian, rentier (R. 22/2 1967).
Adr.: Vorgod, Barde, 7400 Herning.

Clausen, Helge, adm. kredittassedirektør, gårdejer, cand. agro. (R. 21/6 1966); f. 6/9 1914 i Kåstrup, Holbæk amt, søn af gårdejer Andr. Clausen og hustru Margrethe, f. Jensen; g. 5/9 1952 m. Hilde C., f. Jørgensen; udd. v. landbrug, studieophold i England og Sverige 1936-37, frekventeret højskole og landbrugsskole 1937-38, cand. agro. 1941, lærerkursus på Askov Højskole 1941, lærer v. Ollerup Folkehøjskole 1941-43, fuldmægtig i A/S Dansk



A. K. M. Clausen
Fhv. forstander
Skårup



C. E. Clausen
Pens. stationsforstander
Skive



H. Clausen
Adm. kreditkassedirektør,
gårdejer, cand. agro.
Kbhvn. F



H. H. Clausen
Proprietær
Hørve

Frøavls Kompagni og Markfrøkontoret (Trifolium) 1943–45, konsulent v. Holbæk Amtskonomiske Selskab 1945–50, sek. f. De samvirkende danske Landboforeninger og leder af sekretariatet 1950–59, adm. leder af Landøkonomisk Rejsebureau 1950–57, sek. f. avlsdyreksportudvalget 1950–57, landbrugskyndig direktør i Creditkassen for Landejendomme i Østifterne 1959, formd. f. direktionen s. 1965, till. ejer af fødegården i Kåstrup; folketingskandidat f. partiet Venstre i Sorø amt 1957, midlertidigt medl. af folketinget 1959, næstformd. f. De samvirkende danske Landboforeninger s. 1963, medl. af Landbrugsrådet s. 1963, formd. f. Københavns Amts Landboforening s. 1965.

Adr.: Egernevej 37, 2000 Kbhvn. F.

Clausen, Holger Holm, proprietær (R. 25/4 1967); f. 2/5 1907 på Stubberupholm, Fårevejle, Holbæk amt, søn af proprietær, landstingsmd. Johannes Clausen og hustru Mette Dorthe, f. Holm; g. 12/4 1934 m. Nanna Kathrine C., f. Clausager; udd. v. landbrug, frekventeret højskole 1925, Tune Landbrugsskole 1929, studieophold bl. a. i Tyskland 1930, inspektør på Hagesholm 1932, forpagtet samme 1936, indehaver s. 1943; tildelt Landsforeningen Dansk Arbejde's Initiativdiplom 1967; medl. af Hagested sogneråd 1946–50, medstifter af Lammefjordens Landboforening 1941, formd. 1941–64, medl. af best. f. Odsherreds Landboforening 1943, næstformd. 1952–64, medstifter af og medl. af best. f. Lammefjordens Gulerodsavlerforening 1952, formd. 1955–66, medl. af De samv. sjællandske Landboforeningers planteavlsvulvalg 1957, formd. f. specialafgrødeudvalget s. 1963, f. Landbrugs Specialafgrødeudvalg s. 1966, medl. af best. f. A/S Holbæk Amtstidende 1946, formd. 1953–63, næstformd. f. best. f. A/S Sjællands Tidende 1963, formd. s. 1966, medl. af best. f. A/S Banken for Holbæk og Omegn 1953, formd. s. 1965, l. viceformd. f. A/S Sjællandske Bank s. 1967, medl. af repræsentantskabet f. Det danske Hedeselskab 1957, næstformd. f. best. f. Dansk Frø og Siloselskab A/S s. 1960, medl. af best. f. Lammefjordens Pumpe- og Digelag s. 1939, f. Landbrugets Arbejdsgiverforening for Sjælland og Møn s. 1950, formd. f. best. f. A/S Holbæk Maskinsats s. 1967,

medl. af best. f. A/S Spargus s. 1967, formd. f. Kapiteltakstnævnet f. Holbæk amtsrådsreds s. 1949, till. fl. tillidshverv i Holbæk amtsråd.

Adr.: Hagesholm, 4534 Hørve.

Clausen, Jakob, kontorchef (R. 21/7 1965).
Adr.: Alsted Mølle, 4173 Fjenneslev.

Clausen, Kai Alfred, direktør (R. 22/11 1968); f. 19/9 1898 i Kbhvn., død 7/3 1969, søn af bankdirektør Claus Christian Clausen og hustru Kristine, f. Jensen; g. 29/4 1922 m. Karen C., f. Kirkebye; student 1916, bankudd. i Kbhvn., New York, Paris og London 1916–24, underdirektør i A/S Scania Vabis og Rådvaddam 1924–27, ansat i fa. A. W. Kirkebye, Kbhvn. 1927, prokurist sst. 1932, virksomheden omdannet t. aktieselskab 1939, direktør 1939–68; tildelt Dansk Idrætsforbunds ærestegn og Dansk Golf Unions hæderstegn; formd. f. best. f. A. W. Kirkebye A/S, medl. af best. f. Dansk Arbejdsgiverforenings handels- og kontormedhjælperafd., f. Adams Transport Co. A/S, f. Aage Hempel Autogummi A/S, Aage Hempel International A/S og Kulsyre- og Tørisfabrikken Union A/S, formd. f. Dansk Reklame Forening 1944–48, medl. af repræsentantskabet f. Reklameforeningen i Kbhvn. 1948, formd. f. Frugtbranchens tabsudligning 1951–54, medl. af best. f. Københavns Golfklub 1929–37, f. Rungsted Golfklub 1937–40, formd. f. Dansk Golf Union 1948–58, medl. af best. f. Dansk Idrætsforbund 1948–58, f. Kbhvn.s Idrætspark 1948–58, medl. af Sø- og handelsretten 1959.

Afgået ved døden 7/3 1969.

Clausen, Mathias August Henning, major (R. 18/4 1968) (H.T.H.) (FNM, UNEF); f. 16/4 1916 i Skovlunde, Kbhvn.s amt, søn af gårdejer Hans Julius August Clausen og hustru Vilhelmine Juliane, f. Petersen; g. 3/4 1937 m. Inga C., f. Rasmussen; udd. s. snedker 1931–35, snedkermester i Kbhvn. 1938–39, sergent 1941, oversergent 1942, aktiv i modstandsbevægelsen, officiant 1945, løjtnant af res. 1946, premierløjtnant 1948, v. den danske brigade i Tyskland 1949 og v. det danske kommando i Tyskland 1953, kaptajn 1953, major 1957, v.

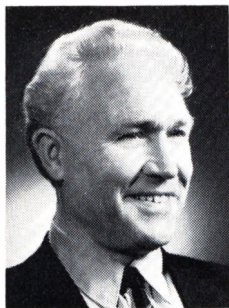

M. A. H. Clausen
Major
Brønshøj

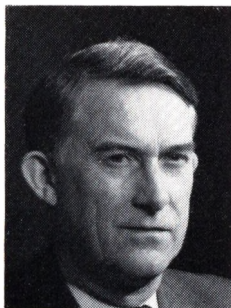

C. J. Clemmensen
Direktør, cand. polit.
Virum



H. Colding-Jørgensen
Adm. direktør, cand. act.
Gentofte



V. H. Colind
Politiassessor
Viborg

FN-styrken i Gaza 1962; tildelt anerkendelse af general Eisenhower 1946; formd. f. Brønshøj-Husum afd. af Slesvigliigaen og Sydslesvigs Udvalg af 1945, 1946–50.

Adr.: Terrasserne 31, 2700 Brønshøj.

Clemmensen, Carl Johan, direktør, cand. polit. (R. 25/7 1968); f. 26/12 1916 i Asnæs, Holbæk amt, søn af parcellist Anton Marinus Clemmensen og hustru Kristine Boline, f. Nielsen; g. 11/7 1945 m. Ingrid Marie C., f. Tromholt Kyhnæb; student 1936, cand. polit. 1944, sekr. i Dansk Arbejdsgiverforening s. å., fuldmægtig sst. 1949, kontorchef 1955, underdirektør 1960, direktør s. 1962; ansvarsh. redaktør af tidsskriftet Statistiken; medl. af den danske delegation t. den internationale arbejdsorganisations socialstatistiske konference (ILO), Genève 1954 og 1966, t. den internationale arbejds-konference, Genève 1962 og 1968, ILO's forberedende tekn. konference om beskæftigelsespolitik, Genève 1963 og den internationale komité f. bygge- og anlægsvirksomhed (ILO), Genève 1964, medl. af boligministeriets produktivitetsudvalg og arbejdskraftudvalg, af repræsentantskabet f. statens byggeforskningsinstitut, arbejdsministeriets beskæftigelsesudvalg og udvalg vedr. arbejdsmarkedsstatistik, pristalsnævnet, finansministeriets udvalg vedr. lønregulering efter pristal 1958–60, udvalg vedr. indtægtsstatistik (Danmarks statistik), lønningministeriets lavtlønsudvalg, repræsentantskabet f. Landsforeningen Dansk Arbejde's Kbhvn.s afd., Gentofte kommunes ungdomsnæv 1956–66, medl. af best. f. Byggeriets Maskinstationer A/S BMS og f. Dansk statistisk Forening 1956–58 og 1961–64, censor i nationaløkonomi v. Handelshøjskolen.
Adr.: Hummeltoften 13 A, 2830 Virum.

Colding-Jørgensen, Holger, adm. direktør, cand. act. (R. 31/3 1965); f. 12/11 1905 i Glamsbjerg, Odense amt, søn af direktør Thorvald Jørgensen og hustru Holga Ulrikka Eleonora, f. Colding; g. 4/10 1945 m. Hellen C.-J., f. Behrendt; student 1924, cand. act. 1930, sekr. i det statistiske departement s. å., fuldmægtig sst. 1942, kst. ekspeditionssekr. 1952–55, adm. direktør f. Forsikrings-Akts. Skjold s. 1956, till. chef f. Forsikringselskabernes stati-

stikkontor 1935–56; medl. af best. f. Dansk Ulykkesforsikrings Forening s. 1956, formd. s. 1963, medl. af best. f. Dansk Automobilforsikrings Forbund s. 1956, Danske Forsikringselskabers Forhandlingsorganisation s. 1956, f. Taksatorkontoret s. 1956, af det stående udvalg f. komb. grundejerforsikring s. 1956, formd. f. best. f. Forsikringselskabernes statistikkontor s. 1956, af hovedbest. f. Forsikringsforeningen 1956–60, af Komiteen t. bedømmelse af syge- og ulykkesforsikring med forøget risiko s. 1959, formd. s. 1963, medl. af Beredningsudskottet för Nordiska Kongressor för Skade- och Olycksfallsförsäkring s. 1959, af best. f. Auto-Transportforsikring s. 1960, Foreningen af Ansvarsforsikringselskaber t. overtagelse af fors. for Motorkøretøjer, der udlejes uden fører 1960–69, A/S Assurandørernes Hus og best. f. Fællessekretariatet s. 1968, medl. af og sekr. f. valglovs-kommissioner, udvalg vedr. husleje- og boligforhold m. v., danske repræsentant i fl. internationale statistiske komiteer 1946–55, manuduktør i teoretisk statistik 1928–50, konsulent og aktuar f. fl. organisationer og virksomheder vedr. valgmetoder, pensionsspørgsmål m. v.

Adr.: Brogårdsvej 37, 2820 Gentofte.

Colind, Victor Henry, politiassessor (R. 29/5 1967) (H.T.P.); f. 14/9 1905 i Nysted, Maribo amt, søn af politimester Jens Peter Nicolai Colind og hustru Asmine Sofie, f. Tollesen; student 1923, cand. jur. 1930, dommerfuldmægtig i Rougsø s. å., politifuldmægtig II, Randers 1931, I 1946, i Viborg 1953, politiassessor 1955, kst. politimester i Randers 1945 og till. kst. politimester i Viborg 1962.

Adr.: Nørremøllevej 21 B, 8800 Viborg.

la Cour, Richard Dornonville de, major (R. 2/2 1967) (H.T.H.) (FNM, UNEF) (FNM, UNFICY); f. 24/11 1918 i Århus, søn af civilingeniør Johannes Dornonville de la Cour og hustru Elisabeth Dorothea, f. Wedseltoft; g. 25/11 1944 m. Gudrun la C.; prælminæreksm. 1934, premierløjtnant 1945, kaptajn løjtnant 1949, kaptajn 1953, major, tjenstg. vill. 7. reg. 1945, frekventeret kurser i USA



E. Dahl
Arkitekt, M.A.A.
Kbhvn. K

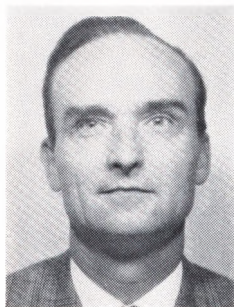

E. Dahlerup
Orlogskaptajn
Virum



H. H. Dahlerup
Civilingeniør
Kbhvn. F



N. Dahlerup
Ekspeditionssekretær,
cand. jur.
Skodsborg

1952, næstkommanderende v. DANOR btn., Gaza 1965, v. DANCON/UNFICYP 1970.

Adr.: Øster Voldgade 22, 7000 Fredericia.

Crone, Maria Susanne, frue (R. 6/5 1968).

Adr.: Borrebyvej 21, 2700 Brønshøj.

Dahl, Barni, justitssekretær (R. 10/4 1965).

Adr.: Vesterbrogade 196, 1800 Kbhvn. V.

Dahl, Erik, arkitekt, M.A.A. (R. 2/4 1966) (H. T.S.); f. 13/7 1911 i Kbhvn., søn af maskinmester Axel Dahl og hustru Astrid Massetta, f. Flindt; g. 26/10 1935 m. Ida D., f. Elbom; realeksm. 1929, udd. s. tømrer 1929–33, eksm. fra De tekn. Selskabers bygmesterskole 1934, ansat h. overarkitekten i DSB 1934–35, frekventeret Kunstakademiet 1936 og 1943, ansat h. arkitekt Paul Baumann 1935–39, i søværnets bygningstjeneste s. 1940 (s. 1952 forsvarets bygningstjeneste), ophold i Sverige 1943–45.

Adr.: Delfingade 43, 1325 Kbhvn. K.

Dahl, Gunnar Svend, retsassessor (R. 5/7 1968).

Adr.: Vestergade 5, 7200 Lemvig.

Dahlerup, Erik, orlogskaptajn (R. 9/5 1966) (H. T.S.) (N.St.O.3²) (F.Æ.L.4.) (N.O.N.4.); f. 29/12 1919 i Paris, søn af grosserer Knud Dahlerup og hustru Kirsten, f. Ægidius; g. 22/2 1946 m. Tine Bodil D., f. Kamp; student 1939, søjlojtnant II 1943, I 1944, deltog i modstandsbevægelsen, hærens efterretningstjeneste, politisk fange 1944–45, herunder i tyske koncentrationslejre, medvirkede t. oprettelsen af søværnets havaritjeneste 1951–64, kaptajnlojtnant 1951, orlogskaptajn 1954, næstkommanderende i fregatten Rolf Krake 1954–55, tjeneste i de allieredes hovedkvarter f. NATO's Nordregion, Oslo 1956–59, frekventeret kurser, bl. a. i USA, næstkommanderende v. havariskolen 1959–62, i forsvarsstaben 1963–66, v. flådestation Kbhvn. 1967–68, chef f. marinestation Dragør s. 1969.

Adr.: Krogvej 30 B, 2830 Virum.

Dahlerup, Helge Hans, civilingeniør (R. 9/4 1964); f. 25/8 1895 i Ågerup, Kbhvn.s amt, søn af

sognepræst Peter Nielsen Petersen og hustru Nanna, f. Dahlerup; g. 28/3 1923 m. Johanne D., f. Bang, R.; student 1923, cand. polyt. 1919, assist. ingeniør v. Frbg. tekn. forvaltning s. å., fast ansat 1929, driftsingeniør 1939–65, till. lærer v. hærens officersskole 1933–59; har udgivet: *Hydraulik*, 1937, *Vandforsyning*, 1938, *Spildevands Afledning og Rensning*, 1939, *Boligers Opvarmning og Ventilation*, 1940, *medarbejder v. Carl L. E. Jensen: Projektering og Bygning af Fabrikker*, 1948; medl. at *Teknisk Hjælp for Ubemidlede* s. 1933, af best. f. *Sankt Lukas Stiftelsen* s. 1949, kirkeværge i *Flintholm sogn* 1949–56.

Adr.: Gustav Johannsens Vej 28, 2000 Kbhvn.F.

Dahlerup, Nanna, ekspeditionssekretær, cand. jur. (R. 11/3 1967) (S.N.3.) (Ty.F.R.F.3¹); f. 7/8 1925 på Frbg., datter af driftsingeniør Hans Helge Dahlerup og hustru Johanne, f. Bang; student, cand. jur. 1950, fung. sekr. i udenrigsministeriet 1951, udnævnt 1956, attaché i Stockholm 1957, ambassadesekr. sst. 1958, sekr. i udenrigsministeriet 1960, fuldmægtig sst. 1962, I. ambassadesekr. i Bonn s. å., fuldmægtig i udenrigsministeriet 1963, ekspeditionssek. sst. 1968.

Adr.: Skodsborgparken 28, 2942 Skodsborg.

Dalberg-Larsen, Børge Søren Herman, afdelingsleder, cand. jur. (R. 19/3 1966); f. 16/2 1911 i Kbhvn., søn af lektor Hans Jørgen Herman Larsen og hustru Elisabeth Alvilda, f. Dalberg; g. 8/5 1937 m. Sigrid D.-L., f. Brorsen Nielsen; student 1929, cand. jur. 1936, fung. sekr. i landbrugsministeriet s. å., sekr. sst., kontorchef i Det danske Hedeselskab, Viborg 1943, afdelingsleder sst. s. 1947.

Adr.: Skt. Ibs Gade 19, 8800 Viborg.

Dalgaard, Jørgen Brems, professor, dr. med. (R. 1/9 1967) (D.r.K.M.) (Fi.Fr.4.); f. 11/6 1918 i Viborg, søn af overinspektør Johannes N. B. Dalgaard og hustru Laura, f. Brems; g. 30/9 1944 m. læge Ena D., f. Bach; student 1936, studieophold i Sverige 1938 og 1940, cand. med. 1943, frivillig lægeass. (sanitetslojtnant) i Finland 1941, lægestillinger i Sverige (patologi, kirurgi, psykiatri) 1943–45, bataljonslæge v. den danske brigade 1945, vi-



J. B. Dalgaard
Professor, dr. med.
Århus N



O. H. Dall
Direktør, cand. polit.



E. V. Darre
Oberstløjtnant
Gentofte

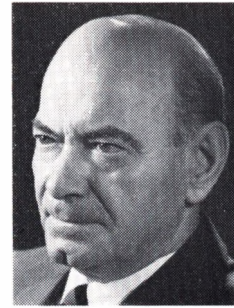

L. A. Daugaard
Gårdejer, sognerådsfor-
mand, fhv. sognefoged
Houlbjerg, Laurbjerg

denskabelig ass. (prosector anatomiae) v. Århus universitets anatomiske institut 1945–49, ass. v. Århus kommunehospital, patologisk institut 1949–52, overlæge i hæren 1952–55, prosekter v. universitetet i Bergen (Gades Institut) 1954–58, visiting professor i patologi og retsmedicin v. University of Minnesota (Mayo Clinic) 1959, professor i retsmedicin v. Århus Universitet s. 1959, dr. med. 1950, specialanerkendelse i patologisk anatomi og histologi 1951, talrige studierejser i Europa og USA; har bl. a. skrevet: Experimentelle undersøgelser over årsagen til serumfosfatasestigningen ved obstructionsicterus, disputats 1950, Kulilte dødsfald ved selvmord, ulykker og drab, 1961, specialarbejder om hjernelidelse og akut mavesår og om skjoldbruskkirtellidelser (aberrant thyreoideavæv) samt tidsskriftsartikler om patologisk-anatomiske og retsmedicinske emner, herunder om barnemord, forgiftninger, ulykkesprofilakse og trafikmedicin; medl. af justitsministeriets udvalg ang. legale ligsyn og obduktioner; korresp. medl. af British Association in Forensic Medicine, The Medico-Legal Society, Deutsche Gesellschaft für Gerichtliche Medizin, Société de Médecine Légale et de Criminalogie de France, skandinavisk redaktør af Zeitschrift f. Rechtsmedizin/Journal of Legal Medicine.

Adr.: Fridtjof Nansens Vej 4, 8200 Århus N.

Dall, Ove Holten, direktør, cand. polit. (R. 20/1 1967); f. 4/10 1898 på Frbg., død 29/7 1969, søn af landskabsmaler Hans Dall og hustru Kathrine, f. Krarup; g. 19/10 1926 m. Annaruth D., f. Svendsen; student 1916, cand. polit. 1929, ansat i Det gjensidige Forsikringselskab Danmark 1916, underdirektør sst. 1942, vicedirektør 1955, adm. direktør 1962–68, till. direktør i Forsikrings-Akts. Norden 1962–68; medl. af best. f. Forsikrings-Akts. Norden 1954, Danske Forsikringselskabers Forhandlings-Organisation 1956–68, Forsikringsakts. Genatom 1957–68, Dansk Driftstabsforsikring A/S 1963–69 og A/S Det kbhvske Reassurance-Compagni 1965–68.

Afgået ved døden 29/7 1969.

Dalsborg, Jørgen Folmer, direktør, civilingeniør (R. 4/6 1965).

Adr.: Sao Paulo, Brasilien.

Dam, Iver Christian, fisker, opsynsmand v. retningsvæsenet (R. 9/5 1966).

Adr.: Søndervig, 6950 Ringkøbing.

Dam, Peter, dommer (R. 4/1 1967); f. 21/5 1914 i Silkeborg, søn af el-arbejder Julius Dam og hustru Else Kirstine, f. Østergaard; g. 28/3 1942 m. Else Marie D., f. Tambour; student 1932, cand. jur. 1938, sekr. i Kbhvns skattedirektorat s. å., dommerfuldmægtig i Bjerre-Hatting m. fl. herreder 1939, i Thisted 1946, i Odense civilret 1947, i Odense kriminalret 1954, dommer i Ribe s. 1961; formd. f. Dommerfuldmægtigforeningen 1954–58, f. landvæsenskommissionen f. Ribe amt s. 1961.

Adr.: Skt. Nikolaj Gade 15, 6760 Ribe.

Damgaard, Peter Johansen, gårdejer (R. 18/9 1967); f. 19/2 1908 i Eltang, Vejle amt, søn af gårdejer Mikkil Hansen Damgaard og hustru Anne, f. Johansen; g. 25/3 1930 m. Astrid D., f. Madsen; udd. v. landbrug, ejer af Andestruggård, Seest 1930–38, af Stendelgård, Højrup s. 1938; formd. f. Kolding Andels-Svineslagteri, f. Kødfoderfabrikken DAKA, f. Hudecentralen, Glostrup, f. Sydjdysk Cold Stores, f. Fredericia Landboforenings planteavlssudvalg (18 år) og formd. f. repræsentantskabet f. Viborg Kreditforening, medl. af Herslev sogneråd (8 år), formd. (2 år).

Adr.: Højrup, 7060 Tjander.

Danneskiold-Samsøe, James Christian Carl Sophus, lensgreve (R. 1/1 1964).

Afgået ved døden 9/4 1966.

Dansgaard, Gunnar, bygningschef (R. 5/7 1964).

Adr.: Henrik Rungs Gade 16, 2200 Kbhvn. N.

Darre, Ejvin Victor, oberstløjtnant (R. 18/4 1966) (H.T.H.); f. 23/3 1922 i Helsingør, søn af major Laurentzius Darre og hustru Anna Jensine, f. Olsen; g. 15/6 1946 m. Kirsten Anna Wilhelmine D., f. Løve; student 1940, premierløjtnant af ingeniørtropperne 1945, frekventeret hærens officersskoles specialklassens ingeniørkursus 1948–50, kaptajn løjtnant 1949, frekventeret kursus i USA 1950–51, adjutant h. generalinspektøren f. ingeni-

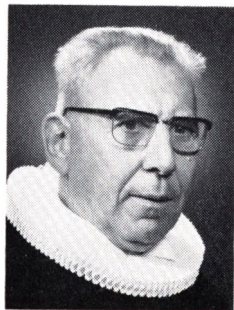

V. C. Davidsen
Sognepræst, provst
Stokkemærke

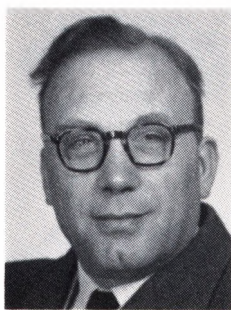

V. G. Dickmeiss
Provst
Hørsholm

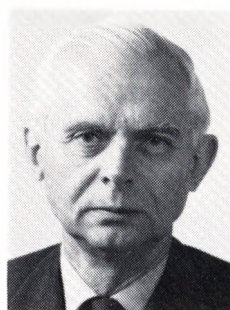

G. B. Didrichsen
Adm. direktør
Helsingfors

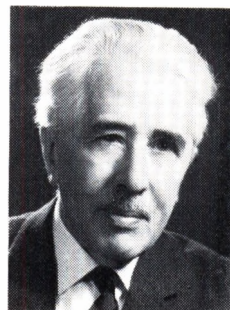

E. H. O. H. Dietrichson
Landsretssagfører
Hellebæk

ørtrupperne 1951–53, kaptajn 1953, frekventeret generalstabskursus 1954–55, kompagnichef v. Sjællandske Ingeniørreg. 1955–56, stabschef h. generalinspektøren f. ingeniørtropperne 1956–62, oberstløjtnant 1960, chef f. ingeniørskolen 1962–68, f. 3. ingeniørbataljon (jyske ingeniørreg.) s. 1969; redaktionssek. af Tidsskrift for Ingeniørofficerer 1955–58, redaktør 1959–67; sekr. i forsvarets ABC-udvalg 1952–53, lærer i ingeniørtjeneste v. Forsvarsakademiet 1955–64, i krigsbygningstjeneste v. hærens officersskole 1956–60, dansk repræsentant i NATO Military Geographic Documentation Working Party 1959–67, medl. af direktionen f. Københavns Officersforening 1951–68.

Adr.: Frugtparken 14, 2820 Gentofte.

Daugaard, Lauritz Arnold, gårdejer, sognerådsformand, fhv. sognefoged (R. 13/3 1968); f. 29/8 1907 i Houlbjerg, Viborg amt, søn af gårdejer, sognefoged Jens Daugaard og hustru Karen, f. Kristensen; g. 2/3 1938 m. Anna D., f. Søndergaard; udd. v. landbrug, forpagtet Houlbjerg Vestergård 1936, overtaget samme 1943, till. sognefoged 1955–68; medl. af best. f. Andelsemeriet Konstrup, Laurbjerg 1938–40, medl. af Houlbjerg-Granslev sogneråd s. 1943, formd. s. 1946, formd. f. Viborg amts Sognerådsforening s. 1954, medl. af best. f. De samvirkende Sognerådsforeninger, formd. s. 1966, medl. af forretningsudvalget s. 1958, formd. f. repræsentantskabet f. Kreditforeningen af Kommuner i Danmark s. 1966, medl. af kommunalreformkommissionen s. 1967, af socialreformkommissionen 1964, medl. af fl. udvalg og kommissioner.

Adr.: Houlbjerg, 8891 Laurbjerg.

Daugaard, Peter Ladegaard, fhv. landbrugsleder (R. 24/7 1968); f. 25/9 1896 i Kolding, søn af gårdejer Jens Nielsen Daugaard og hustru Maren, f. Ladegaard; g. 16/9 1929 m. Henny D., f. Jørgensen; udd. v. landbrug, frekventeret højskole 1916–17, landbrugsskole 1920, frekventeret Landbohøjskolen 1920–23, ass. på statens forsøgslaboratorium 1923–29, egen landbrugsejendom 1929–32, landbrugsleder v. ungdomsfængslet Søby Søgård, Nørre-Søby 1932–66.

Adr.: Kørupvænet 19, 5000 Odense.

Davidsen, Børge, direktør (R. 3/7 1967).
Adr.: Langelinie 91, 5000 Odense.

Davidsen, Harald Bülow, sognepræst (R. 14/11 1967); f. 27/8 1900 i Haslev, søn af højskoleforstander Peder Cicilius Davidsen og hustru Andrea Margrethe, f. Bülow; g. 20/12 1927 m. Sidsel Marie D., f. Opstrup; student 1918, landvæsenselev 1918–19, cand. theol. 1927, sognepræst i Årestrup-Haverslev s. 1927; har oversat professor Rud. Bultmanns bog »Jesus« (Deutsche Bibliothek Berlin, bind I); formd. f. menighedsrådene i Årestrup-Haverslev sogne s. 1927, f. Årestrup skolekommission s. 1928.

Adr.: Årestrup, 9520 Skørping.

Davidsen, Valdemar Christian, sognepræst, provst (R. 17/4 1967); f. 24/8 1902 i Fuglebjerg, Sorø amt, søn af købmd. Hans Davidsen og hustru Anna Elise Margrethe, f. Larsen; g. 6/4 1927 m. Johanne Marie Petrine D., f. Larsen, død 1969; student 1921, cand. theol. 1926, lærer v. Haslev Højskole s. å., sognepræst i V. Marie 1929, i Stokkemærke 1937, till. provst f. Lollands Sønder herreds provsti s. 1962; formd. f. Bornholms veste præstekonvent t. 1937, f. Lolland-Falsters stiftskonvent 1948–54, medl. af best. f. Vordingborg Soldaterhjem 1942–69, amtssek. f. Dansk Kirke i Udlandet 1951–58.

Adr.: 4952 Stokkemærke.

Degener, Conrad Anton Ferdinand, trafikinspektør (R. 12/5 1967); f. 30/3 1913 i Skelde, Sønderborg amt, søn af sadelmagermester Hans Harald Ferdinand Degener og hustru Cathrine Margrethe Marie, f. Jessen; g. 12/4 1936 m. Lilly Edith Kristine D., f. Nielsen; præliminæreksm. 1929, kontorelev på Broager kommunekontor s. å., trafikalev i DSB 1930, trafikmedhjælper 1933, trafikass. 1937, overtrafikass. v. 1. distrikt, Kbhvn. 1949, trafikkontrollør v. tilsynstjenesten sst. 1954, trafikinspektør v. 4. trafiksektion, Fredericia 1963 (nu 4. tilsynsområde).

Adr.: Fælledvej 32, 7000 Fredericia.

Dickmeiss, Vilhelm Gustav, provst (R. 8/10 1964); f. 19/11 1907 i Kbhvn., søn af maskinme-



H. A. Djurhuus
Kontorchef, cand. polit.
Kbhvn. K



I. Dragheim
Tandlæge
Skive



N. Dullum
Fhv. forstander
Odense



B. Dupont
Postmester
Slagelse

ster Cornelius Dickmeiss og hustru Astrid Marie Nicoline, f. Kämpfner; g. 3/7 1936 m. sygeplejerske Gudrun D., f. Friser; student 1925, cand. theol. 1936, sognepræst i Vesterborg s. å., præst v. Diakonissestiftelsen, Frbg. 1944, sognepræst i Hørsholm s. 1950, till. provst f. Lyng-Kronborg herred 1956–60, f. Fredensborg provsti 1960–67, præst v. Frederiksborg Amtssygehus, Usserød s. 1953, lærer v. menighedshøjskolen Marthabo 1944–54 og medarbejder på ungdomsskolen Sjælsølund, Hørsholm 1959–66; har skrevet om dansk kirkeliv i Årbok for den norske kirke 1954–56; har udgivet: Roser af Torne, 1945, Hvor kærlighed tvinger. Grundrids af den kvindelige diakonisses historie, 1948, Sjælesorg, 1954, Af årets kirkehistorie (årbogen Dansk Kirkeliv), 1950–56; herredsrepræsentant i Kirkesagens Venner 1940–44, livsvarigt medl. af repræsentantskabet f. Københavns Kirkefond s. 1941, medl. af best. f. Dansk Santalmission 1947–56, formd. 1949–56, medl. af best. f. Rundskuedagens børnerекреationshjem Mindet s. 1950, f. refugiet Villa Monte, Rungsted Kyst s. 1966, redaktør af de danske diakonissehus årsbog Tjeneste 1946–50.
Adr.: Sdr. Jagtvej 1, 2970 Hørsholm.

Dideriksen, Svend Aage Frits Holger Kristian, pens. skibsinpektør (R. 18/1 1968).

Adr.: Klokkekildevej 56, Slagslunde, 3550 Slangerup.

Didrichsen, Gunnar Børge, adm. direktør (R. 20/1 1966); f. 9/9 1903 i Kbhvn., søn af direktør, skibsreder Johan Ludvig Didrichsen og hustru Jonna Valborg, f. Höffner; g. 8/4 1939 m. Marie-Louise D., f. Granfelt; student 1921, studie- og arbejdsophold i Tyskland og England, etabl. grossist- og agenturfa. i husholdningskemikalier og kosmetika (Oy. Trans-Meri AB) 1927; stiftet Marie-Louise og Gunnar Didrichsens kunststiftelse 1965.
Adr.: Granviksgränd 3, Granö, Helsingfors 34, Finland.

Dietrichson, Eigil Harald Oscar Hagen, landsretssagfører (R. 16/4 1966); f. 7/5 1896 i Kbhvn., søn af højesteretssagfører Harald Fr. W. Dietrichson og hustru Vibeke, f. Hagen; student 1913, cand. jur. 1918, sagførerfuldmægtig 1918–20, be-

stalling s. landsretssagfører 1922; formd. f. best. f. Dronning Louises Asylselskab s. 1936, medl. af best. f. Frøbel Højskolen, f. Chr. IX og dronning Louises jubilæums asyl og f. Anna Wulff's folkebørnehave.

Adr.: Gl. Hellebækvej 11 A, 3150 Hellebæk.

Dinesen, Karen Marie Elisabeth, hoteldrivende (R. 14/5 1965).

Adr.: Via Porta Pinciana 18, Rom.

Ditlevsen, Kaj Ditlev, major (R. 30/6 1965) (H. T.H.); f. 20/10 1918 i Kbhvn., søn af prokurist Severin Emil Ditlevsen og hustru Thora Frederikke Lovise, f. Schou; g. 5/8 1945 m. Ebba Dagny D., f. Schmidt; student 1938, kornet 1940, sekondløjtnant 1943, premierløjtnant 1943, kaptajn 1949, kaptajn 1952, tjenstgørende i Gaza 1961–62, major 1962, s. 1964 v. F.N.-afdelingen i Jægerspris; formd. f. F.O.H.s lokalafdeling f. F.N.-afdelingen s. 1966, medl. af Haraldskirkens menighedsråd s. 1967.

Adr.: Høje Gladsaxe 47, 2860 Søborg.

Djurhuus, Hans Andreas, kontorchef, cand. polit. (R. 20/12 1966) (Br.S.K.4.); f. 2/2 1920 i Tórshavn, Færøerne, søn af lagmd. Christian Djurhuus og hustru Anna Margrethe, f. Nielsen; g. 24/8 1962 m. Lise Marie D., f. Melson Andersen; student 1939, stud. jura og historie 1940–42, ass. i handelsministeriet 1942–45, cand. polit. 1951, fung. sekr. i udenrigsministeriet s. å., udnævnt 1956, ambassadesekr. i Rio de Janeiro s. å., fuldmægtig i udenrigsministeriet 1960, ambassaderåd i Djakarta 1964, ekspeditionssek. i udenrigsministeriet 1968, kontorchef s. 1969.

Adr.: Strandgade 26, 1401 Kbhvn. K.

Dragheim, Ib, tandlæge (R. 28/3 1966); f. 24/1 1914 i Viborg, søn af tandlæge Andr. Louis Dragheim og hustru Jeanne Emma, f. Schiffmann; g. 3/7 1936 m. tandlæge Ruth D., f. Andersen; student 1933, med. forberedelseseks., cand. odont. 1938, etabl. s. tandlæge i Skive 1940; sekr. f. Midtjysk Tandlægeforening 1950, formd. 1951–55, medl. af hovedbest. f. Dansk Tandlægeforening s. 1954, formd. 1958–64, medl. af styrelsen f. Skan-



U. C. Duurloo
Direktør
Kbhvn. V



C. T. Dyrsted
Kriminalkommissør
Kbhvn. F



E. Ebbesen
Landbrugslærer
Stubbekøbing



P. A. Eeg
Sparekassedirektør
Bjert

dinavisk Tandlægeforening 1956, af indenrigsministeriets kommission vedr. børnetandpleje 1959, ekspert i Nordisk Råds komité for fællesnordisk arbejdsmarked for læger og tandlæger 1960, korresp. medl. af Den norske tannlægeforening, medl. af best. f. fl. forskningslegater; næstkommanderende for modstandsbevægelsen i Skive distrikt u. krigen, repræsentant f. Frihedsfonden og f. Museet for Danmarks Frihedskamp, medstifter af hjemmevernafd. i Skive.

Adr.: Skovvænget 12, 7800 Skive.

Drenck, Kaj, professor, dr. phil. (R. 22/2 1967); f. 29/4 1921 i Kbhvn., søn af fabrikant Carl Johann Fritz Drenck og hustru Helen Nicoline Dortha, f. Hollmann; g. 20/11 1945 m. Karin Margrethe D., f. Møller; udd. s. finmekaniker 1936–40, adgangseksm. t. Danmarks tekn. Højskole 1942, cand. polyt. 1947, forskningsarbejde 1947–49, studieophold i USA 1950–52, forskningsstipendiat 1952–55, dr. phil. 1959, professor i fysik v. Landbohøjskolen 1961–67, v. Danmarks farmaceutiske Højskole s. 1967, till. lektor i fysik v. Københavns Tandlægehøjskole s. å. og assistant professor i fysik v. The Pennsylvania State University 1955–61; har skrevet: X-Ray Particle Size Measurement and its Application to Flint, disputats 1959, till. fl. artikler i udenlandske videnskabelige tidsskrifter, især om instrumentation t. røntgen-kryсталlografi.

Adr.: Solskrænten 15, 2500 Kbhvn. Valby.

Duegaard, Axel Henry, meteorologiinspektør (R. 29/1 1966) (F.M.2.); f. 18/6 1907 i Kbhvn., søn af gårdejer Alfred Peter Nielsen og hustru Emilie, f. Nielsen; g. 2/3 1938 m. Riborg D., f. Møller; realeksm. 1925, radiotelegrafsteksm. 1926, radiotelegrafist s. å., fung. telegrafbestyrer i Angmasalik 1937–38, udd. s. flyvemeteorolog 1939–45, tjenstg. i statens luftfartsvæsen, flyvervejrtjenesten 1945–48, fuldmægtig i Grønlandsdepartementet, Grønlands vejrtjeneste 1948–54, meteorologiinspektør v. Meteorologisk Institut, vejrmeldetjenesten f. Grønland s. 1955.

Adr.: Henrik Thomsens Vej 26, 3460 Birkerød.

Dullum, Nils, fhv. forstander (R. 23/5 1965); f. 2/6 1896 i Asen i Norge, søn af gårdejer Ole Dul-

lum og hustru Bereth, f. Indstrand; g. 25/7 1928 m. Lydia Louise D., f. Petersen; udd. v. landbrug, frekventeret norsk folkehøjskole og landbrugsskole, gårdbestyrer i Norge 1916–19, herredsagronom i Norge 1919–20, forvalter på Ulkendrup, Fyn 1920–22, cand. agro., Landbohøjskolen, Kbhvn. 1925, ass. v. statens forsøgsstation Blangstedgård, Odense 1925, højskolelærer i Hillerød 1925–27, videnskabelig ass. på Blangstedgård 1927, forstander sst. 1943–66; studierejser t. Norge, Sverige, Polen, England og USA, medstifter af Danmarks Erhvervsfrugtavlforening, censor på Landbohøjskolen, medl. af best. i fagl., politiske og kirkelige foreninger m. m.

Adr.: Sadolinsvænget 7, 5000 Odense.

Dupont, Børge, postmester (R. 4/8 1965); f. 26/6 1904 i Fredericia, søn af trikotagehandler Frederik Hans Wilhelm Dupont og hustru Petra Elisabeth, f. Lindemann; g. 2/6 1929 m. Theodora Augusta D., f. Hoffmann; realeksm. 1920, elev v. telegrafvæsenet s. å., telegrafmedhjælper 1923, ass. 1926, overgået t. postvæsenet, Odense 1932, på jernbanepostkontoret, Fredericia 1938, overass. i Ålborg 1943, i Fredericia 1945, kontrollør sst. 1951, postmester i Slagelse s. 1959; medl. af forstanderskabet f. Den reformerte Menighed, Fredericia.

Adr.: Sdr. Stationsvej 26, 4200 Slagelse.

Duurloo, Ulrik Christian, direktør (R. 27/11 1965) (C.F.F.H.); f. 16/6 1912 i Kbhvn., søn af redaktør Aage Schmidt og hustru, forfatterinden Ellen Duurloo; g. 6/4 1967 m. Mikala D., f. Vogel-Jørgensen; realeksm. 1929, afg. fra Kunsthåndværkerskolen 1933, berejst udlandet s. portrættegner og journalist 1933–39, ansat v. United Press, Kbhvn. 1939–40, fung. sekr. i statens udvandringskontor 1940, afdelingsleder sst. 1943–45, medarbejder v. dagblaget Information 1945–47, propagandachef i justitsministeriets udvalg for større færdselsikkerhed 1947–53, direktør f. Rådet for Større Færdselsikkerhed s. 1953; holdt talr. foredrag om færdselsproblemer, bl. a. i USA og England; redaktør af Pas på og Civilforsvarsbladet; har udg. rejsebøgerne Pablo flygter fra Spanien og Pablo i Afrika; ordstyrer v. O.T.A.'s færdselsikkerhedskon-

gresser i Haag, Lausanne, Stresa, Nice, London og Kbhvn. og repræsentant v. Prévention Routière Internationale's (P.R.I.) kongres i Prag; medl. af Den nordiske Trafiksikkerhedskomiteé s. 1952, formd. f. Civilforsvarsforbundets Oplysningsudvalg s. 1948, medl. af P.R.I.'s arbejdsudvalg s. 1962, medl. af Færdssikkerhedskommissionen s. 1967.

Adr.: Bülowsvvej 24 A, 1870 Kbhvn. V.

Dybkjær, Tage, forstander, cand. theol. (R. 4/1 1967); f. 13/3 1906 i Beder, Århus amt, søn af lærer, redaktør Ole Chr. Jensen Dybkjær og hustru Maren, f. Andersen; g. 4/4 1936 m. Karin D., f. Jerdén; student 1925, cand. theol. 1932, lærer v. Rødning Højskole 1928–29, v. Borups Højskole, Kbhvn. 1929–31, v. Vallekilde Højskole 1932–38, forstander f. Egå efterskole s. 1938; formd. f. Studenterkredsen i Kbhvn. 1930–31, medl. af best. f. Århus valgmenighed 1943–67, f. Højskolebladet s. 1958, f. Foreningen af frie Ungdoms- og Efterskoler 1947–65, formd. 1951–65.

Adr.: 8250 Egå.

Dühring, Ørnolf Frederik, formand, forretningsfører (R. 23/11 1966).

Adr.: Frederikssundsvej 308 A, 2700 Brønshøj.

Dyrsted, Carl Theodor, kriminalkommisær (R. 29/5 1964) (H.T. P.); f. 3/11 1903 på Frbg., søn af snedkermester Anders Peter Petersen og hustru Martine Christine, f. Nielsen; g. 10/2 1928 m. Meta D., f. Andreassen; realeksm. 1920, handels- og kontorudd., fl. ansættelser, politibetjent i Kbhvn. 1927, overgået t. kriminalpolitiet 1933, overbetjent 1940, kriminalass. II 1944, I 1952, kriminalkommisær og leder af bedrageriafd. s. 1960.

Adr.: P. G. Ramms Allé 25, 2000 Kbhvn. F.

Ebbe, Karl Johan, fængselsinspektør, cand. jur. (R. 4/4 1968).

Adr.: Møgelkær, 8700 Horsens.

Ebbesen, Ejnar, landbrugslærer (R. 16/3 1967); f. 10/11 1905 i Obbekær, Ribe amt, søn af gård ejer Anders Ebbesen og hustru Bertha Marie, f. Vind; g. 26/10 1945 m. Johanne Marie E., f. Knudsen; præliminæreksm. 1924, udd. v. landbrug, studieophold i Argentina 1926–29, cand. agro. 1934, ass. v. statens markforsøg, Højer 1935, v. Gråsten Landbrugsskoles laboratorium s. å., lærer v. Næsgård Agerbrugsskole s. 1935, till. leder af skolens forsøgsvirksomhed s. 1938; udarbejdet fl. beretninger om Næsgårds forsøgsvirksomhed, redaktør af Kvægavlslederen 1950–56; kasserer f. skolen og avlsbruget s. 1957, medl. af Åstrup sogneråd s. 1962, af Fællesudvalget vedr. kommunesammenlægning på Østfalster s. 1967, kasserer og sekretær i foreningen »Gl. Næsgårdianere« 1950–65.

Adr.: Næsgård, 4850 Stubbekøbing.

Eeg, Peter Andersen, sparekassedirektør (R. 20/5 1967); f. 31/1 1899 i S. Bjert, Vejle amt, søn af gårdejer, sognefoged Peter Andersen Eeg og hustru Maren, f. Fischer; g. 29/7 1927 m. Esther Elisabeth E., f. Kjær; direktør f. S. Bjert-Vajstrup Spa-

rekasse, sognerådsformd. (28 år), formd. f. S. Bjert menighedsråd, næstformd. f. Skamlingsbankeelskabet, medl. af repræsentantskabet f. Kolding Låne- og Discontokasse.

Adr.: Gyndbjerg, 6091 Bjert.

Egerod, Søren Christian, professor, dr. phil. (R. 24/11 1966); f. 8/7 1923 i Kbhvn., søn af skoleinspektør Oluf Egerod og hustru Ellen, f. Kierulff Abrahamsen; g. 30/4 1952 m. Lois E., f. Eubank; student 1942, stud. i Kbhvn. 1942–45, i Paris 1945–46, i Stockholm og Uppsala 1946–48, fil. kand. i sinologi, græsk og sanskrit 1948, studieophold i Kina 1948–50, i USA 1950–51, i Stockholm 1951–52, fil. lic. i sinologi 1952, ophold i USA 1952–56, assistant professor i orientalske sprog v. University of California 1954–56, dr. phil., Kbhvn. 1956, studieophold i Bagindien 1956–57, 1964 og 1967, Hawaii og Østasien 1961–62 og igen i 1969, adjunkt v. Kbhvn.s universitet 1957–58, visiting professor v. Starr King School for the Ministry, Berkeley, Californien 1958, v. University of Michigan, Ann Arbor 1960, professor i østasiatiske sprog (m. særligt henblik på kinesisk) v. Kbhvn.s universitet s. 1958, till. forstander f. universitetets østasiatiske institut s. 1960, bestyrer af Centralinstitut for Nordisk Asienforskning 1967–68 og s. 1969, medl. af sammes styrelse 1966–67 og 1968–69, visiting professor v. Columbia University, New York 1965–66 og 1968–69, eksaminator i emnet sinologi v. Lunds universitet 1963–67, dekan v. det filosofiske fakultet v. Kbhvn.s universitet 1966–67; tildelt Jens Rosenkjær-prisen 1965; har bl. a. skrevet: Chuang Tsi: Sjælen og Sommerfuglen, 1955, The Lungtu Dialect, disputats 1956, Essentials of Khün phonology and script, 1959, Studies in Thai dialectology, 1961, Chinese dialectology, 1968, ulyssees i morgenlandet, 1969, udgivet: Studia serica Bernhard Karlgren dedicata, 1959, Sydøstasien før og nu, 1968, (norsk udgave 1969), An English-Atayal Vocabulary, 1965, samt andre bidrag t. udforskningen af Formosas malajisk-polynesiske sprog, till. sinologiske afhandlinger og recensioner i fagtidsskrifter; medl. af Vetenskaps-Societeten, Lund, s. 1963, af lingvistikredsens best. 1961–67, medredaktør af Acta Linguistica s. 1964, medl. af best. f. Forbundet af lærere ved de højere læreanstalter 1959–66, af repræsentantskabet f. Landsforeningen Forsøgsdyrenes Værn s. 1964, formd. f. Dansk-kinesisk Forening 1958–68, medl. af 27. Internationale Orientalistkongres' præsidium, Ann Arbor 1967.

Adr.: Rågevej 10, 2900 Hellerup.

Eich, Adolf Linnemann, fhv. avlsforvalter (R. 22/9 1965); f. 10/4 1894 i Sankt Olai Sogn, Hjørring, søn af proprietær Gustav Vald. Eich og hustru Kirsten, f. Linnemann; g. 6/4 1926 m. Esther E., f. Høgdahl; udd. v. landbrug, herregårdsforvalter og -inspektør fl. steder 1933–64, land- og skovbrugsleder v. Den Kellerske Institution, Brejning 1933–64; formd. f. De samvirkende Soldaterforeninger for Vejle og Omegn s. 1958, vicepræsident i De danske Garderforeninger s. 1960, formd. f. Garderforeningen f. Vejle og Omegn s. 1952.

Adr.: Løjpen 4, 7100 Vejle.

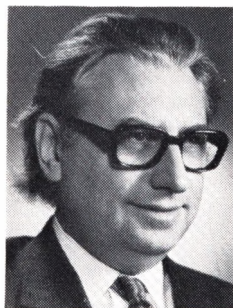

S. C. Egerod
Professor, dr. phil.
Hellerup



A. L. Eich
Fhv. avlsforvalter
Vejle



C. J. J. S. F. Eliassen
Missionær
Tvøroyri, Færøerne



M. Ellermann
Fhv. overlæge, dr. med
Kbhvn. Ø

Eistrup, Byrge, direktør, konsul (R. 31/3 1967).
Adr.: Køsters Allé 14, 8900 Randers.

Ejlertsen, Jens Gasbjerg, pens. togfører (R. 19/3 1967); f. 9/3 1897 i Nørhå, Thisted amt, søn af malermester Jens Ejlertsen og hustru Christine Marie, f. Bengtson; g. 23/6 1923 m. Anna Marie E., f. Overgaard; ansat i DSB 1918-67, afsked s. togfører.

Adr.: Jyllandsgade 14, 7600 Struer.

Ejmar, Kjeld, postmester (R. 11/2 1966).
Adr.: 6760 Ribe.

Elbro, Olaf, distriktsingeniør, cand. polyt. (R. 19/2 1968).

Adr.: Frødings Allé 34, 2860 Søborg.

Elfsen, Poul Valdemar, kontorchef (R. 13/5 1964).

Adr.: Søterrassen 7, 2840 Holte.

Eliassen, Hjalmar, officer i Frelsens Hær (R. 22/9 1964).

Adr.: Buenos Aires, Argentina.

Eliassen, Clement Julius Joen Simon Frederik, missionær (R. 16/11 1964); f. 28/1 1901 i Mygledal, Færøerne, søn af koingsbonde Elias Eliassen og hustru Johanna, f. Joensen; g. 17/3 1927 m. Elsebeth E., f. Olsen; til søs, bl. a. s. fisker 1915-21, frekventeret navigationsskole 1923, fast ansat missionær 1925; medl. af best. f. den færøske sømandsmission og f. den færøske Heimamission s. 1935, formd. 1949-56 og s. 1960, medl. af Tvøroyri menighedsråd 1929-69, formd. 1933-62, medl. af best. f. Færøernes børnehjem 1936-67, formd. 1948-67, medl. af forstanderskabet f. Frodebø sogn (Tvøroyri) 1955-58, næstformd. i 2 år og formd. i 2 år.

Adr.: 3880 Tvøroyri, Færøerne.

Eliassen, Hartvig, orlogskaptajn (R. 29/1 1966).

Ellermann, Mogens, fhv. overlæge, dr. med. (R. 16/4 1966); f. 21/2 1904 i Kbhvn., søn af professor, dr. med Vilhelm Ellermann og hustru Agnes,

f. Hansen; g. 15/3 1932 m. Sigrid E., f. Salomon; student 1922, cand. med. 1931, dr. med. 1937, fl. hospitalsstillinger 1931-38, afdelingslæge v. Skt. Hans Hospital 1938-56, overlæge v. psykiatrisk afd., Kbhvn.s Militærhospital 1956, v. militærpsykiatrisk afd., rigshospitalet 1963-70, specialistanerkendelse i psykiatri 1937, i neurologi 1938, studierejser, bl. a. t. USA 1939 og 1946, till. forelæst i med. psykologi v. Kbhvn.s universitet 1939-47, konsulent i psykiatri og neurologi v. Roskilde amts og bys sygehus 1942-57, psykiatrisk konsulent v. forsvarrets lægekorps s. 1956; har skrevet: Kliniske Studier over dissemineret Sklerose og beslægtede Lidelser, disputats 1937, 2 bøger om medicinsk-psykologiske emner, fl. afhandlinger om neurologiske og psykiatriske emner i fagtidsskrifter, kronikker m. m., Papirer fra min kuffert, essays 1955, Forskole til psykiatri, 1965; medl. af best. f. Foreningen til Beskyttelse af videnskabeligt Arbejde 1949-55, leder af sammes forlag 1951-57 (Dansk Videnskabs Forlag A/S), korresp. medl. af American Psychiatric Association s. 1946, medl. af best. f. Foreningen Kunstens Venner.

Adr.: Jagtvej 203, 2100 Kbhvn. Ø.

Elm-Larsen, Alf Henning, politimester (R. 5/7 1968) (H.T.P.) (C.F.F.H.); f. 21/3 1915 i Assens, søn af kriminalass. C. A. Elm-Larsen og hustru Mathilde, f. Olsen; g. 5/6 1943 m. Hanne E.-L., f. Alstrup; student 1933, cand. jur. 1939, politifuldmægtig i Esbjerg s. å., i Hadsund 1943, i Hillerød 1954, politimester i Præstø s. 1961; medl. af best. f. Foreningen af Politifuldmægtige i Danmark 1946-52 og 1954.

Adr.: Torvet 6, 4720 Præstø.

Elmquist, Anders Gebhardt, skovrider (R. 21/5 1964).

Adr.: Vester Palsgård, 7362 Hampen.

Elmquist, Kristian Benedikt Tidemand, skovrider (R. 7/5 1966); f. 17/4 1920 på Frbg., søn af organist Gudmund Elmquist og hustru Stefanie, f. Tidemand; g. 5/7 1946 m. Marianne E., f. Weneilius; student 1938, forstkandidat 1944, forstass. på Jægersborg skovdistrikt s. å., ansat i direktoratet f. statsskovbruget 1946, forstfuldmægtig på Nødebo

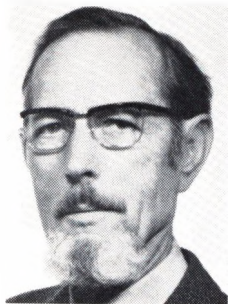

C. V. Endahl
Fhv. driftsingeniør
Lyngby



L. Enevoldsen
Gårdejer, sognefoged
Hune, Blokhus



J. Engsig-Karup
Major
Randers

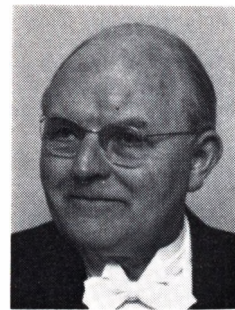

N. V. H. Erdmann
Assistent, pianist
Kbhvn. S

skovdistrikt 1950, skovrider (kgl. udnævnt) på Fusingø 1957; statens tilsynsførende m. de private skove i Randers amt, finansministeriets skovsagkyndige v. vurdering i Randers og Viborg amter, landbrugsministeriets repræsentant i fredningsplanudvalget f. Randers amt.

Adr.: Fusingø, 8900 Randers.

Elsass, Adam, adm. direktør (R. 23/2 1966) (L. F.O.4.) (Stb.B.E.3.) (S.V.31.); f. 12/3 1908 i Høllrup, Kbhvn.s amt, søn af direktør Ludvig Elsass og hustru Marie Christine, f. Petråus; g. 14/4 1948 m. Elaine E., f. Kirkland Wilson; handelsudd. i Danmark og udlandet 1924–33, kontorist i Sophus Berendsen A/S 1933, prokurist sst. 1936, direktør 1945, adm. direktør s. 1954, medl. af best. s. å.; medl. af best. f. Importørforeningen af 11. Aug. 1933, f. Foreningen af Grosserere i Jern- og Metalbranchen i Kbhvn. 1951–64, formd. 1959–64, medl. af best. f. Jern-, Metal- og Kortevarerbranchens Kreditorforening 1951–64, formd. 1963–64, medl. af Kbhvn.s Voldgifts-Udvalg f. jern- og metalbranchen, medl. af fællesudvalget f. Danmarks Jern-, Metal-, Rør- og Maskinbrancheforeninger 1951–64, formd. f. Foreningen af kbhvske Forhandlerrepræsentanter for Cementfabrikkerne 1958–63, f. Foreningen af A/S Dansk Cement Central (A/S Aalborg Portland-Cement-Fabrik's) Forhandlere indenfor Storkbhvn.s området 1963–64, medl. af Fælleskontoret for Jern og Metal 1940–43 og 1945–49, medl. af Sø- og handelsretten s. 1959, af repræsentantskabet f. Forvaltningsforeningen Investor, medl. af best. f. A/S Bakteriologisk Laboratorium Ratin, A/S Nordisk Simplex, næstformd. s. 1965, medl. af best. f. Porcelainsfabrikkerne Bing & Grøndahl og Norden, næstformd. s. 1963, næstformd. f. Rentokil Group Ltd., Sussex, England, medl. af fl. best., formd. f. Ludvig Elsass' legatfond (oprettet 1964).

Adr.: Rådhusvej 26, 2920 Charlottenlund.

Endahl, Carl Viggo, fhv. driftsingeniør (R. 31/3 1965); f. 29/5 1898 i Nyrup, Sorø amt, søn af telegrafformd. Lars Peter Hansen og hustru Alma Emilie, f. Endahl; g. 29/7 1939 m. Else Marie E., f. Knudsen; præliminæreksm. 1914, udd. s. elektromekaniker 1914–18, ingeniør fra Kbhvn.s teknikum

1923, ingeniør v. A/S De forenede Jernstøberier, Kbhvn. s. å., ingeniør i Siam Electricity Co., Bangkok 1924, overingeniør sst. 1934, kst. generaldirektør 1945–47, ingeniør i civilforsvarets materieltjeneste, Kbhvn. 1951, driftsingeniør sst. 1956–69; medl. af hovedbest. og forretningsudvalg f. Ingeniørsammenslutningen 1950–57, af best. f. Sjællandskredsen og f. Nordisk Ingeniør Samfund, medl. af skotsk frimurerloge og af Rotary International, medl. af best. f. Dansk Samfund i Siam og f. Dansk røde Kors, Siam.

Adr.: Chr. Winthers Vej 37, 2800 Lyngby.

Enevoldsen, Lars, gårdejer, sognefoged (R. 28/3 1966); f. 12/6 1903 i Hune, Hjørring amt, søn af gårdejer Søren Enevoldsen og hustru Mette Marie, f. Jensen; g. 12/12 1929 m. Anna E., f. Hede-gaard; udd. v. landbrug, frekventeret Bælum Højskole 1920–21, Askov udvidede Højskole 1923–24 og Korinth Landbrugsskole 1926–27, overtaget slægtsgården i Hune 1929, bortforpagtet ejendommen 1962, till. sognefoged s. 1936; medl. af best. f. fl. ungdomsforeninger, f. Hune Andelsmejeri, formd. i fl. perioder, Hune Brugsforening, Blokhus-Hune Transformatorforening, Hune menighedsråd, Hune sognebibliotek, formd. i fl. perioder, Sognefogedforening for Hjørring amt, f. Hvetbo Herreds Sognefogedforening, formd. s. 1948, sogne-repræsentant f. Hjørring Amts landøkonomiske Selskab, medl. af Børglum m. fl. herreders skatteråd s. 1940, af Hjørring amtsråd 1950–66, Provsti udvalg 1958, landvæsenskommissær, medl. af sandflugtskommissionen f. Hjørring amt, fredningsudvalget f. Hjørring og Thisted amter og Hjørring amts trafikudvalg, formd. f. Brønderslev sygehus s. 1958 og Saltum sygehus s. 1950.

Adr.: Østergade 9, Hune, 9492 Blokhus.

Engberg, Poul Moth Thestrup, højskoleforstander, valgmenighedspræst (R. 4/1 1967); f. 26/5 1908 i Hjørring, søn af sognepræst Lars Johannes Engberg og hustru Eva Marie, f. Olsen Grønning; g. 5/5 1932 m. Bodil E., f. Teilmann; student 1925, cand. jur. 1931, fung. sekr. i undervisningsministeriet s. å., politifuldmægtig i Randers 1931, statsadvokatfuldmægtig i Ålborg 1933–34, lærer v. Askov Højskole 1934, forstander f. folkehøjskolen



P. F. Eriksen
Kontorchef
Kbhvn. K

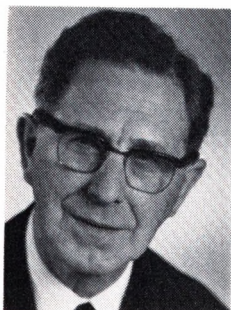

P. C. L. Erlandsen
Postforvalter
Vanløse



E. S. Aa. V. Espensen
Politiassistent I
Kbhvn. S



J. Estrup
Kammerherre,
hofjægermester
Kongsdal, Mørkøv

Købmandshvile 1951, f. Snoghøj folkehøjskole 1958, till. valgmenighedspræst i Mellerup s. 1968; har skrevet: Romantikken og den danske folkehøjskole, 1940, Nordens Højskoler, 1948, N. F. S. Grundtvig, ein nordischer Volkserzieher, Stuttgart 1950, De nordiske folkehøjskoler, 1955 og 1963, medforfatter af Grundtvig og Videnskaben, 1945, C. P. O. Christiansen, 1952, till. artikler i tidsskrifter og dagspresse, foredragsvirksomhed; formd. f. Studenterkredsen 1929, f. Dansk-nordisk Ungdomsforbund i Ribe amt 1941-45, i Hørsholm 1954-57, medl. af best. f. Askov Boligselskab 1948-51, f. Venner af Grundtvigs Göteborgtanke 1944-65, f. Foreningen for Højskoler og Landbrugsskoler 1947-55, f. Landsforeningen af Højskoleelever 1950-63, f. Askov Bylaug 1936-51, f. Landsforeningen Grænsen s. 1957, medl. af Det nordiske Højskoleråd 1954-63, formd. f. foreningen Fri nordisk folkehøjskole 1965-68, medl. af best. s. 1968, afdelingsformd. f. Foreningen Norden 1946-51.

Adr.: Snoghøj, 7000 Fredericia.

Engberg-Pedersen, Harald, højskoleforstander (R. 21/12 1965).

Adr.: Askov Højskole, 6600 Vejen.

Engell, Poul, fhv. lektor (R. 9/6 1966); f. 28/3 1897 på Frbg., søn af lærer Otto Engell og hustru Marie, f. Andersen.

Adr.: Svenstrupvej 12, 2700 Brønshøj.

Engsbye, Lars Hansen, landsformand (R. 27/4 1964).

Engqvist, Hans Henrik, arkitekt, docent, M.A.A. (R. 23/11 1967); f. 12/8 1912 i Kbhvn., søn af banechef, civilingeniør Thorvald Frederik Engqvist og hustru Hedda, f. Helsingreen; g. 15/6 1935 m. Elisabeth E., f. Hessler.

Adr.: Borgevej 37, 2800 Lyngby.

Engsig-Karup, Johannes, major (R. 18/4 1965) (H.T.H.) (U.N.E.F.); f. 1/12 1914 i Kbhvn., søn af fuldmægtig, cand. jur. Axel Christian Engsig-Karup og hustru Inger Helene Vilhelmine, f. Storm; g. 20/12 1952 m. Else Lily E.-K., f. Larsen; stu-

dent 1933, udd. s. elektromekaniker 1933-37, frekventeret hærens officersskole, premierløjtnant 1943, kaptajnløjtnant 1949, kaptajn (major) 1951, i res. s. 1966.

Adr.: Wingsvej 14, 8900 Randers.

Erdman, Nicolai Vilhelm Hedegaard, assistent, pianist (R. 18/4 1965) (F.H.T.); f. 4/12 1902 i Kbhvn., søn af civilarbejder Alfonso Peder Emil Erdmann og hustru Marie, f. Hedegaard; g. 20/4 1924 m. Ellen Cathrine E., f. Beisheim; frekventeret Teknologisk Institut, Kbhvn. 1916-17, kontorudd. 1917-21, kontorist 1921-24, civilarbejder på ammunitionsarsenalet 1924-49, kontorist i våbenarsenalet 1949-50, v. sjællandske tøjhus (nu sjællandske parkområde) 1950-69, ass. i hærens materielkommando s. 1969, till. pianist; formd. f. Andelsboligselskabet Ingolfhus, medl. af Højdevang sogns menighedsråd s. 1961, formd. f. basarkomiteen, medl. af best. f. menighedshuset, kasserer f. menighedsplejen.

Adr.: Gimles Allé 1 A, 2300 Kbhvn. S.

Erichsen, Halvor Johan Hans Thomas, oberstløjtnant (R. 1/7 1966) (H.T.H.); f. 6/9 1920 i Gråsten, Åbenrå amt, søn af bygmester Lorenz Frantz Halvor Erichsen og hustru Magdalene, f. Iversen; realeksm. 1936, kontormedhjælper på Gråsten kæmnerkontor 1936-41, aktiv i modstandsbevægelsen, sekondløjtnant 1945, løjtnant af res. 1946, premierløjtnant 1950, kaptajnløjtnant 1954, kaptajn 1958, major 1962, oberstløjtnant 1968, næstkommanderende v. befalingsmandsskolerne, Ryvangen 1951, adjutant h. generalinspektøren f. ingeniørtropperne 1953, frekventeret alm. ingeniørkursus 1955-56, ingeniørtekn. kursus 1957-59, tjenstg. v. forsvarsministeriet 1963, kompagnichef i brigadeingeniørkompagniet 1963, tjenstg. i forsvarsministeriet 1964, kontorchef sst. 1965, chef f. ingeniørskolen, Farum s. 1969.

Adr.: Skrænten 16, 3460 Birkerød.

Erichsen, Peter Laurits, forretningsfører (R. 10/4 1965).

Adr.: Odensegade 21 A, 2100 Kbhvn. Ø.

Eriksen, Poul Flemming, kontorchef (R. 13/8 1964) (Fi.O.F.K.2.); f. 29/4 1913 i Fredericia, søn af overofficiant Marius Christian Eriksen og hustru Caroline Emilie, f. Mogensen; g. 18/7 1937 m. Aase Marie Ingeborg E., f. Andersen; student 1931, elev i post- og telegrafvæsenet, Vejle s.å., medhjælper i Grenå 1934, ass. i Kbhvn. 1937 (tjenstgørende i radiofonitjenesten), h. overtelegrafinspektøren 1940-45, i generaldirektoratet 1945, fuldmægtig i tekn. afd. 1946, telegrafinspektør 1951, kst. overtelegrafinspektør 1956, telegrafinspektør i generaldirektoratets 4. ekspeditionskontor 1957, kontorchef sst. 1961; sekr. f. Étatsorkestret 1940-56, medl. af telefonsynets samordningsudvalg s. 1961, deltaget i det internationale arbejde: driftstjenesten for telekommunikation s. 1957, præsident f. div. permanente arbejdsgrupper under CEPT s. 1963, f. CCITT's studiekommission III 1964-68.

Adr.: Bredgade 73, 1260 Kbhvn. K.

Erlandsen, Holger Toft, urmagermester (R. 17/4 1968); f. 17/12 1897, søn af urmagermester Jens Erlandsen og hustru Madsine, f. Nielsen; g. 15/5 1927 m. Mary E., f. Lund; egen virksomhed i Kbhvn. s. 1927; medl. af best. f. Urmagerlauget i København 1941, viceoldermd. 1952, oldermd. 1955-67, æresmedl. s. 1967, formd. f. urkontrolkomitéen, medl. af svendeprovekommissionen, af Urmagerens faglige fællesudvalg, af best. f. Nordiske urmagerforbund og af komitéen f. Det danske urmuseum (Den gamle By), Århus, delegeret i Håndværksrådet og Håndværkerforeningen, i udvalget f. forbrugsafgifter s. 1951, medl. af best. f. Karlslunde Strands vandværk s. 1941, næstformd. s. 1962, æresmedl. af Svensk Urmakar- og Optikerforbund s. 1967; tildelt Håndværksrådets hæderstegn 1967.

Adr. Forchammersvej 4, 1920 Kbhvn. V.

Erlandsen, Poul Christian Ludvig, postforvalter (R. 17/4 1968); f. 14/3 1904 i Kbhvn.; aspirant v. 1. hovedrevisorat 1938, ministerialbetjent 1940, betjentformd. 1946, postvagtimester 1949, postforvalter s. 1958.

Adr.: Roshagevej 3, 2720 Vanløse.

Espensen, Ejner Svend Aage Valdemar, politiassistent I (R. 8/9 1967) (H.T.P.); f. 12/11 1901 i Århus, søn af garner Peter Espensen og hustru Marie, f. Jensen; g. 4/11 1927 m. Nathalie E., f. Bay Andersen; indt. 1927 beskæftiget v. landbrug, politibetjent i Kbhvn. 1927, kst. overpolitibetjent 1940, udnævnt 1941, politiass. II 1945, I 1958, tjenstg. v. st. 4 1927-40 og s. 1948, v. st. 1 1940-45, i udrykningstjenesten 1945-48; tildelt Carnegie fondets belønning 1937; tillidsmd. v. st. 4 1938-40, v. st. 1 1940-45.

Adr.: Holmbladsgade 22, 2300 Kbhvn. S.

Espensen, Viggo Marius, overfyrrasser (R. 4/10 1966).

Adr.: Lodbjerg Fyr, 7770 Vestervig.

Espersen, Jørgen Gert, professor, dr. med. vet. (R. 22/2 1967); f. 6/2 1922 i Rønne, søn af karet-

mager Mathias Espersen og hustru Karen Dorthea, f. Nielsen; g. 3/7 1945 m. Hanne E., f. Poulsen; student 1940, cand. med. vet. 1946, ass. dyrlæge v. kød- og mælkekontrollen, Rønne 1946-47, i praksis 1947-48, vidensk. ass. v. landbohøjskolen 1948, reservedyrlæge v. sammes kirurgiske klinik 1954, professor i kirurgi sst. 1961, dr. med. vet. 1962; har skrevet: Multiple kæbecyster hos hesten, disputats 1962, till. talr. veterinærvidensk. artikler om anatomiske, patologiske og kliniske emner; medstifter af og medl. af best. f. World Association f. Buiatrics 1960, medl. af overtoldgiftsretten f. staden København s. 1969, voldgiftsmd. i Gentofte og Gladsaxe kommuner ang. tvistighed v. handel med husdyr.

Adr.: Ved Højgård 11, 2880 Bagsværd.

Estrup, Jacob, kammerherre, hofjægermester (R. 27/6 1967); f. 17/7 1897 på Ormstrup, Viborg amt, søn af kammerherre, hofjægermester Hector Estrup og hustru Mathilde, f. Juel; g. 22/8 1923 m. Inger E., f. Skeel; student 1916, cand. phil., hjemsendt s. løjtnant af res. 1920, inspektør f. Kongsdal gods, Mørkøv 1923, ejer af samme 1941-68; medl. af Undløse-Søndersted sogneråd 1929-54 og 1958-62, formd. f. afløsning af jagtretten i Holbæk 1941-67, medl. af tilsynsrådet f. Holbæk amts Sparekasse, formd. f. Historisk Samfund i Holbæk amt.

Adr.: Kongsdal, 4440 Mørkøv.

Faber, Tobias, professor, arkitekt, M.A.A. (R. 19/2 1966); f. 12/12 1915, søn af overlæge Arne Faber og hustru Bodil, f. Johansen; g. 23/1 1948 m. arkitekt Jytte Jensenius; student 1935, afgang fra Kunstakademiet 1941, ansat h. stadsarkitekten i Kbhvn. 1938-39 og 1940-42, på tegnestue i Stockholm 1942-45, h. arkitekt Vilh. Lauritzen, Kbhvn. 1945-52, egen virksomhed sm. m. hustruen s. 1948, till. lærer v. kunstakademiets arkitekt-skole 1951-56, lektor i bygningskunst v. Kunstakademiet 1956, professor sst. s. 1962, rektor f. kunstakademiets skoler s. 1965, visiting lecturer v. Massachusetts Institute of Technology 1954-55, v. University of Edinburgh 1967; tildelt Bissens legat samt otte præmier i danske og internationale konkurrencer; har sm. m. hustruen opført institutioner, industribyggeri, udstillinger m. m.; har skrevet: Rum, Form og Funktion, 1962, Dansk Arkitektur, 1963, Arne Jacobsen, 1964, Alberobello, 1967, Neue Dänische Architektur, 1968 samt artikler, kronikker og essays t. dagblade og tidskrifter; medl. af best. f. Akademisk Arkitektforening 1951-53 og 1959-61, af repræsentantskabet f. Danske Arkitekters Landsforbund 1951-55 og s. 1959, leder af sammes optagelsesnævn s. 1964, medl. af naturfredningsrådet s. 1961, af planlægningsrådet f. de højere uddannelser 1965-68, af akademirådet 1965-68 og af Akademiet for de skønne kunster s. 1968.

Adr.: Skt. Annæ Plads 10, 1250 Kbhvn. K.

Fabricius, Svend Erik, skibsfører (R. 11/2 1966); f. 23/7 1901 i Helsingør, søn af manufakturhandler Christian Peter Jørgensen og hustru Nielsine Christine, f. Nielsen; g. 6/4 1945 m. Elsebeth Ag-



S. E. Fabricius
Skibsfører
Klampenborg



W. H. T. Fahrenholtz
Direktør
Gentofte



E. Falbe-Hansen
Direktør
Randers



J. Falbe-Hansen
Professor, overlæge,
dr. med.
Klampenborg

nete F., f. Reesen; i seilmagerlære 1915, udd. t. søs, frekventeret Kbhvn.s Navigationsskole 1922–23, styrmd. i rederiet Suenson & Jespersen 1923, skibsfører- og radiotelegrafisteksm. 1926, styrmd. i Dampskibsselskabet A/S Øresund 1932, i DSB 1944, fung. skibsfører sst. 1947, skibsfører (Kbhvn.-Malmø) 1953; hovedrevisor f. Marineforeningen Danmark.

Adr.: Dalsgaardsvej 3, 2930 Klampenborg.

Fahnøe, Else Gudrun Rigmor, kontorchef, cand. jur. (R. 9/6 1966).

Adr.: Frihedsvej 2, 2960 Rungsted Kyst.

Fahrenholtz, Wenzel Heinrich Tornøe, direktør (R. 13/5 1966); f. 7/4 1898 i Kerteminde, søn af cand. pharm. P. Fahrenholtz og hustru Ella, f. Tornøe; g. 1/5 1936 m. Gudrun F., f. Emmeche; student 1917, eksm. fra Niels Brocks Handelsskole 1919, handelsudd. i fa. Otto Madsen, Kbhvn., disponent i fa. Brdr. Justesen, Kbhvn. 1926–45, direktør og medl. af best. f. A/S Anton Petersen & Henius eftf. s. 1945, f. A/S A. P. & H. Investeringsselskab s. 1954, f. Skandinavisk Malt Eksport A/S s. 1945 og f. A/S Petersen & Wraae 1945–54, till. medejer af Dänische Brauerei Tecknick KG, Gauting/München s. 1968; tildelt det brasilianske Cruz de Honor 1958; formd. f. best. f. A/S Th. Rich & Sønner 1937–45, medl. af best. f. A/S Drochemica 1946–55, f. Foreningen af Producenter af Sukkersaft s. 1946, f. Anton Petersen & Henius (East Africa) Company Ltd., Nairobi s. 1952, f. A/S De danske Maltfabrikker s. 1953, f. A/S Cromna Sales Corp. 1953–59, f. Aluaf S.C.A.R.L., Leopoldville s. 1959, formd. f. Danske Exportørers Brancheforening s. 1956, f. best. f. Industrial Plant (E.A.) Ltd., Nairobi s. 1959, medl. af sektionen af danske malteksportører s. 1947, af Handelens og Industriens fælles eksportråd s. 1958.

Adr.: Frugtparken 30, 2820 Gentofte.

Falbe-Hansen, Ejnar, direktør (R. 9/9 1965); f. 15/11 1905 i Esbjerg, søn af maskinmester Johannes Emanuel Falbe-Hansen og hustru Anna Marie, f. Malmsjøe; g. 16/4 1938 m. Elin F.-H., f. Svend-

sen; præliminæreksm. 1923, handelsudd. 1923–26, eksm. fra Höhere Technische Fachschule, Aachen 1931, handelsudd. i tekstilbranchen i Varde, Nykøbing Fl. og Nakskov, arbejdsophold i Belgien og Tyskland 1931–32, ansat i fa. G. Falbe-Hansen A/S, Randers 1932, prokurist sst. 1943, underdirektør 1955, direktør s. 1956; medl. af best. f. G. Falbe-Hansen A/S og f. A/S Falbe-Hansens Konfektion 1964, f. A/S Randers Rebslaeri 1956, Randers Rope Trading Co. 1959, Randers Aktie-Tømmerhandel, Tømmergården og C. I. S. Knudsen A/S 1964, af Randers Disconto- og Lånebanks repræsentantskab 1961, af sammes best. 1968, næstformd. s. å., medl. af best. f. Beklædningsindustriens Fabrikantforening 1954, af repræsentantskabet f. Beklædningsindustriens Sammenslutning s. å., af hovedbest. f. Dansk Arbejdsgiverforening og af Industriraadet 1963, næstformd. f. Randers Ungdomskollegium 1946, formd. 1967, formd. f. Randers Handelsstandsforenings skoleudvalg 1946–62, præsident f. Randers vestre Rotary Klub 1965–66.

Adr.: Aage Beks Vej 3, 8900 Randers.

Falbe-Hansen, Jørgen, professor, overlæge, dr. med. (R. 7/9 1964) (I.F.3.); f. 27/3 1903 i Holstebro, søn af overretssagfører Einar Falbe-Hansen og hustru Cathrine, f. Junge; g. 3^o 10/6 1960 m. afdelingschef Inger Agnete F.-H., f. Bøggild; student 1922, cand. med. 1929, dr. med. 1942, kst. kommunelæge i Vaag 1930, privatpraksis i Havdrup 1930–31, reservelæge v. amtssygehuset, Brødstrup 1931–32, ass. v. kommunehospitalets øreafd. 1934–37, l. reservelæge v. Finseninstituttets øreafd. 1937–39, v. kommunehospitalets øreafd. 1939–40, otolog v. Blegdamshospitalet 1940–44, overlæge v. øreafd. sst. 1944–54, v. kommunehospitalets øreafd. s. 1954, till. professor v. den kliniske praktikantundervisning i øre-, næse- og halssygdomme v. Kbhvn.s universitet s. 1967, konsulent i strubekirurgi v. radiumstationen og Finseninstituttet s. 1942, ørelæge v. Kbhvn.s kommunes skole f. svaghørende 1944–59, studierejser t. Hamburg 1936, Zürich og Wien 1937 og USA 1946; har skrevet: Kliniske og experimentelt histologiske Undersøgelser over Chininets og Salisylsyrens Virkning paa Øret, disputats 1942, till. tidsskriftartik-



G. M. Falslev
Direktør
Charlottenlund



S. Aa. Fanger
Direktør, civilingeniør, MF
Århus C

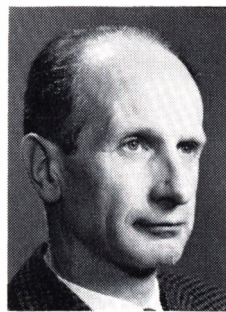

O. Felding
Kommandørkaptajn
Charlottenlund



P. Fenger
Konsulent, cand. jur.
Lyngby

ler om fl. otologiske emner, om kirurgisk behandling af strubekraft m. m.; tildelt Klein-prisen 1966; sekr. f. Dansk Oto-laryngologisk Selskab 1939–41, næstformd. 1941–43, formd. 1943–45, medl. af Collegium oto-rhino-laryngologicum.

Adr.: Hvidørevj 18, 2930 Klampenborg.

Falslev, Gunnar Michael, direktør (R. 16/12 1966); f. 17/2 1897 i Falslev, Randers amt, søn af grosserer Christian N. Falslev og hustru Rosa, f. Rosenberg; g. 12/3 1930 m. Gladys F., f. Bray Kirby; realeksm. 1911, elev i Dampskibsselskabet Torm, Kbhvn. s. å., ansat i rederiet A. P. Møller 1915, i Reassurance Selskabet Normannia 1916, i fa. Ejbøl, Falck & Co., Petrograd 1917, A. P. Møller 1919, Bergenske, Danzig 1921, Bergenske (London) Ltd., London 1923, befragter i rederiet A. P. Møller 1935, prokurist sst. 1946, direktør 1954–68; næstformd. f. Danmarks Rederiforening 1965–67, medl. af best. f. Danske Rederes Retsværn, Ulykkesforsikringsforbundet for Dansk Søfart, Dampskibsselskabet af 1960, Dansk Boreselskab A/S og Dansk Supermarked.

Adr.: Viggo Rothes Vej 53, 2920 Charlottenlund.

Falt-Jensen, Gunnar, kontorchef (R. 9/5 1965).
Adr.: Merianvej 18, 2900 Hellerup.

Fangel, Richard Daniel, domprovst (R. 21/6 1966); f. 23/12 1905 i Kbhvn., søn af kvartermester Carl Christian Rasmussen Fangel og hustru Henriette Cathrine, f. Hansen; g. 18/2 1934 m. Esther F., f. Rasmussen; student 1925, frekventeret Askov Højskole 1925–26, cand. theol. 1931, huslærer på herregården Langesø 1931–33, sognepræst i Vridsted-Fly 1934, till. medarbejder og leder v. Vridsted præliminærkursus 1946–65, sognepræst v. Ribe Domkirke, provst f. Ribe købstad og Ribe og Gørding herreders provsti samt domprovst f. Ribe stift 1966, studierejser t. Tyskland og Schweiz 1939, t. Sverige 1949; medredaktør af bladet Under Guds ord s. 1940, medoversætter af Kristussandheden, 1942, Skriftemål og Afløsning (For Kirke og Theologi I, 1954), De kirkelige forhold i Vridsted-Fly 1830–1930 (Viborg amts

historiske årbog, 1948), medforfatter af Gudstjenestekollekterne (For Kirke og Theologi IV–V, 1951), af Prøvealterbogen, 1958, af Prøvevitalbogen, 1963 og af Dåben, en Studiebog, 1962; medl. af Dåbsfondets best. 1946–69, formd. f. Skolekommissionsforeningen for Viborg amt 1946–62, f. Børneværnsforeningen for Viborg amt 1950–62, medl. af liturgikommissionen 1953–63.

Adr.: Dompровsteboligen, Albert Skeels Gade 11, 6760 Ribe.

Fanger, Svend Aage, direktør, civilingeniør, MF (R. 24/6 1965); f. 5/9 1897 i Keldby, Præstø amt, søn af gårdejer Lars Peter Jensen og hustru Anna, f. Andreasen; g. 15/8 1924 m. Karen Rita F., f. Nøhr; alm. forberedelseseksm. 1913, fodfolkets kornetskole 1916–17, officersskolens yngste klasse 1917–19, student 1919, cand. polyt. s. bygningsingeniør 1924, ingeniør i kbhvnsk entreprenørvirksomhed s. å., v. Århus havn 1926–28, direktør f. A/S Aarhus Emballagefabrik s. 1928, f. A/S Sostrup Gods s. 1947; formd. f. best. f. A/S A. P. Hansens Stavfabrik, Vejle s. 1948, f. Dansk Ingeniørforening f. Århus og Omegn 1947–51, f. Århus Industriforening s. 1954, medl. af repræsentantskabet f. A/S Købmands & Håndværkerbanken, Århus s. 1950, af best. s. 1961, medl. af folketinget s. 1953 (Det konservative Folkeparti), af best. f. den konservative folketingsgruppe s. 1957, medl. af Århus Havnerråd s. 1954, af best. f. Jydsk Teknologisk Institut s. 1959 og medl. af Erhvervsrådet for Århus s. 1964.

Adr.: Skovbrynet 40, 8000 Århus C.

Felding, Ole, kommandørkaptajn (R. 2/4 1965) (H.T.S.) (Gr.Ph.3.) (Stb.V.4.); f. 4/1 1921 i Borup, Kbhvn.s amt, søn af læge Holger Rasmus Jensen Felding og hustru Astrid, f. Burmeister; g. 12/6 1943 m. Jytte Steen F., f. Andersen; student 1938, søkadetlærling s. å., søløjtnant II 1942, I 1943, kaptajnløjtnant 1947, orlogskaptajn 1951, kommandørkaptajn 1962, chef f. søværnets artilleriskole, Sjællands Odde 1951–55, tjenstg. i søværnsstaben 1955–58, chef på korvet og kystjagere 1958–61, f. Langelands Marinedistrikt 1962–64, f. skoledelingen f. kadetter 1964, næstkommanderende

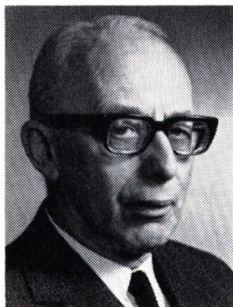

L. G. Fischer
Landsretssagfører
Kbhvn. V



F. O. Flindt
Balletmester
Kbhvn. V



H. G. Flindt
Major
Gentofte



O. Fønnesbech-Wulff
Hypotekforeningsdirektør,
hofjærgermester, fhv. godsejer
Jerslev Sjælland

på søværnets officersskole 1964–66, marine- og forsvarsattaché i Washington D.C. og Ottawa, Canada 1966–69, chef f. stationsafd., flådestation Kbhvn. s. 1969.

Adr.: Kollegiehaven 40, 2920 Charlottenlund.

Feldt-Rasmussen, Johannes, gårdejer, pens. major (R. 4/10 1968) (H.T.H.); f. 21/10 1916 i Øde-Førsløv, Sorø amt, søn af overlærer Christian Frederik Rasmussen og hustru Karoline Emilie, f. Feldt; g. 28/8 1959 m. Anne F.-R., f. Boisen; student 1938, løjtnant af res. 1941, politibetjent i ndr. birk s. å., aktiv i modstandsbevægelsen, premierløjtnant 1946, kaptajnløjtnant 1951, kaptajn 1955, major 1962, frekventeret officersskolen 1949–50, tjenstg. i forsvarsstaben 1951–52, frekventeret generalstabskursus 1952–53, tjenstg. i 3. division 1951, i 3. reg. (PLR) 1956 t. afsked, indehaver af landejendommen Gammel Klarisgård, Rødding; medl. af best. f. Midtjyds Skovdyrkerforening, formd. f. Dartmoorforeningen t. 1970.

Adr.: Gammel Klarisgård, Rødding, 8800 Viborg.

Fenger, Preben, konsulent, cand. jur. (R. 6/11 1965); f. 31/10 1917 i Kbhvn., søn af overrets-sagfører Poul Fenger og hustru Else, f. Bay; g. 15/10 1947 m. sygeplejerske Inger F., f. Grøn-vold; student 1936, cand. jur. 1944, fung. sekr. i departementet f. told- og forbrugsafgifter s. å., udnævnt 1946, tjenstg. fuldmægtig sst. 1949, udnævnt 1950, tjenstg. ekspeditionsskr. 1956, udnævnt 1958, fung. kontorchef 1962; konsulent i internationale toldforvaltningsspørgsmål 1965, sagførerfuldmægtig 1944, landsretssagfører 1950, bestallingen deponeret 1952; medl. af best. f. Københavns Luftgodsstation A/S s. 1962, formd. f. den permanente tekniske komité u. Toldsamarbejdsrådet, Bruxelles 1967, Danmarks delegerede v. rådet s. 1968, sekr. f. finansministeriets udvalg vedr. udbetaling af skibsbygningsgodtgørelse s. 1964.

Adr.: Gadevangen 48, 2800 Lyngby.

Fentz, Wilhelm, politimester (R. 28/2 1964) (H. T.P.); f. 2/6 1911 i Brahetrollesborg, Svendborg

amt, søn af kontorchef Jacob Fentz og hustru Ebba, f. Thuesen; g. 25/7 1939 m. Gerda F., f. Gandrup; student 1929, cand. jur. 1935, sekr. i Kbhvn.s byret 1936, kst. politiadvokat 1943, udnævnt 1945, politimester i Nakskov s. 1960; medl. af repræsentantskabet f. institutionen Statsminister C. D. F. Reventlows Minde.

Adr.: Svingels Allé 15, 4900 Nakskov.

Fergo, Per, kontorchef (R. 11/3 1965).

Adr.: Ermelundsvej 55, 2820 Gentofte.

Fich, Harry Louis, direktør (R. 13/8 1964); f. 4/2 1902 i Frederikshavn, søn af købmd. Sophus Boas Fich og hustru Otilie, f. Mørk; g. 30/11 1927 m. Emilie F., f. Andersen; realeksm. 1918, handelsudd. i A/S Hans Knudsen, Jern- & Stålförretning, Svendborg 1918–22, disponent sst. 1924, prokurist 1930, direktør f. Svendborg afd. 1942–68; medl. af best. f. A/S Hans Knudsen, Jern- & Stålförretning 1955–68, af Svendborg byråds konservative gruppe 1958, viceborgmester 1967, medl. af havne- og brotakstkommissionen 1954–56, af Provinshandelskammerets havneudvalg 1958, medl. af best. f. Sammenslutningen af danske havne 1966, formd. f. Foreningen af Areallejere i danske Provinshavne 1961, næstformd. f. Foreningen til Søfartens Fremme, Svendborg afd. 1960, medl. af hovedbest. f. Dansk Arbejdsgiverforening 1965, af sammes budgetudvalg s. å., af repræsentantskabet f. Arbejdsgivernes Ulykkesforsikring 1965, af sammes hovedbest. 1967, formd. f. Arbejdsgiverforeningen for Svendborg og Omegn 1959, medl. af best. og forretningsudvalg f. Sammenslutningen af Have- og Købmandsorganisationer i Danmark 1955–69, formd. f. Svendborg Importørforening 1947, f. repræsentantskabet f. Den danske Landmandsbank, Svendborg afd. 1961, medl. af best. f. Svendborg Handelstandsforening 1956, f. Svendborg Handelshøjskole s. å., formd. f. Foreningen af fynske Kalkværker 1954, f. Foreningen af Kulimportører på Fyn og Langeland 1960, næstformd. f. Foreningen af Cementforhandlere i Fyns Stift 1959, medl. af best. og repræsentantskab f. Danske Kulimportørers Association s. 1960.

Adr.: Fruerstuevej 74, 5700 Svendborg.

Fiedler-Jensen, Erik, fyrmester (R. 4/10 1964).
Adr.: Møllevej 14, 9550 Mariager.

Fiirgaard, Andreas Marius, gårdejer, sognefoged (R. 22/8 1966); f. 19/4 1896 i Høver, Århus amt, søn af gårdejer, sognefoged Rasmus Fiirgaard og hustru Dorthe Marie, f. Mondrup Jensen; g. 24/5 1927 m. Ane Margrethe F., f. Veng; udd. v. landbrug, frekventeret Roskilde Højskole 1914–15, forpagtet slægtgården Mariemindet, Høver 1917 sm. m. broderen Chr. Fiirgaard, Malling landbrugs-skole 1920–21, overtaget gården 1925, till. sognefoged s. 1929 og lægdsmd. s. 1950; formd. f. Høver og Omegns Kontrolforening 1922–29, f. Høver Brugsforening s. 1936, f. Hasle m. fl. herreders Sognefogedforening s. 1945, formd. f. Århus amts sognefogedforeninger s. 1949, repræsentant f. Høver og Omegns Landboforening 1927–30 og f. Århus Amt i Andelsforeningernes Sanatorieforening f. gighthospitalet i Skælskør s. 1967.

Adr.: Mariemindet, Høver, 8464 Galten.

Fischer, Erik Adolf, overinspektør, lektor (R. 4/4 1968) (S.N.3.); f. 8/10 1920 i Kbhvn., søn af major Adolf Fischer og hustru Ellen, f. Henius; student 1938, mag. art. 1948 (kunsthistorie), inspektør II v. Den kgl. Kobberstiksamlng s. å., inspektør I 1957, overinspektør s. 1964, till. lektor i kunsthistorie v. Kbhvn.s universitet s. 1964, studieophold i Rom og Paris 1946–47, talr. studierejser; har bl. a. skrevet: Notes on a possible relation between Silos and the cathedral of Ribe in the XIIth Century (i *Classica et Mediaevalia IX*, 2 1948), Fire franske illustratører (Bogvennen 1951, bogudg. 1952), Moderne dansk grafik, 1957, Om billedkunst, 1960, 2. udg. 1962, Povl Christensen, 1961, Melchior Lorck Drawings, 1962, medudgiver af: Seks århundreders europæisk tegnekunst, 1953; medredaktør af radioens kunstkronik 1952–56, af Kunst i Danmark s. 1956, medl. af den rådg. redaktionskomité f. tidsskriftet Master Drawings s. 1962; formd. f. de billedkunstneriske udvalg u. statens kunsthånd 1965–67, jurymedl. af IX og X Triennale, Milano 1951 og 1954, medl. af forsvarsministeriets kunstneriske udvalg 1955–65, af best. f. Rumps legat 1958, kommissær f. dansk deltagelse i Biennalen, Venedig 1958 og 1964, medl. af arbejdsudvalget f. udstillingen Dansk Guldalder, Stockholm 1964, af best. f. Selskabet til udgivelse af danske mindesmærker s. 1964, medl. af folketingets kunstvalg 1967, af repræsentantskabet f. statens kunsthånd s. 1968.

Adr.: Knabrostræde 13, 1210 Kbhvn. K.

Fischer, Leo Gotlieb, landsretssagfører (R. 1/4 1964); f. 5/9 1902 i Kbhvn., søn af bibliotekar, genealog Josef Fischer og hustru Paula Priefche, f. Eichel; g. 8/1 1939 m. Anna Elisabeth F., f. Lion, død 1969; student 1920, cand. jur. 1926, sagførerfuldmægtig i Kbhvn. s. å., landsretssagfører sst. 1931, ophold i USA 1940–45, lrs. i Kbhvn. s. 1946; medl. af repræsentantskabet f. Mosaik Samfund s. 1956, formd. s. 1964, formd. f. best. f. alderdomshjemmene Frænkels Stiftelse, Utterslev og Meyers Minde, Kbhvn.

Adr.: Worsaaesvej 24, 1972 Kbhvn. V.

Flinch, Hans Labo, direktør (R. 25/6 1968); f. 1914 i Århus, søn af købmd. Hans Flinch og hustru Egidie, f. Labo; g. 1941 m. Else F., f. Saxberg; handelsudd. i kolonialbranchen, højere handelsseksm., Niels Brocks Handelsskole 1937, frekventeret Den danske Købmandsskole, London s. å., student 1942, ansat i N. Tørring A/S, Cigar- og cigarillosfabrik, Odense 1937, afdelingschef i Tobaksindustriens Fællesindkøb, Kbhvn. 1940–45, videreudd. i Nord- og Sydamerika 1946, direktør i N. Tørring A/S, Odense 1946, i A/S Skandinavisk Tobakskompagni, Kbhvn. s. 1966; medl. af Odense byråds magistrat 1961–66, af best. f. Cigar- og Tobaksfabrikanternes Forening af 20. juni 1875 s. 1948, formd. 1963–66, medl. af best. f. N. Tørring A/S 1951–66, f. Albani Bryggerierne A/S s. 1951, formd. s. 1960, medl. af best. f. Slots Flødeis A/S s. 1951, formd. s. 1960, medl. af best. f. Albani Fonden s. 1956, formd. s. 1960, medl. af best. f. Odense Handelsstandsforening 1962–66, formd. 1963–66, formd. f. Den fynske Handelsstands Centralforening 1962–65, viceformd. i Provinshandelskammeret 1962–65, medl. af Den danske Handelsstands fællesrepræsentation 1962–65, medl. af best. f. Tietgenskolen 1962–66, næstformd. f. Provinshandelsstandens understøttelsesforening 1963–66, formd. f. Sammenslutningen af Arbejdsgivere indenfor Cigarindustrien i Danmark s. 1966, medl. af hovedbest. f. Dansk Arbejdsgiverforening s. 1966.

Adr.: Duevej 22, 200 Kbhvn. F.

Flindt, Flemming Ole, balletmester (R. 3/12 1965); f. 30/9 1936 på Frbg., søn af restauratør Charles Flindt og hustru Elly; g. 28/1 1967 m. solodanserinden Vivi Gelker; optaget på Det kgl. Teaters balletskole 1946, balletdanser 1955, førstedanser v. London Festival Ballet s. å., på turné i Europa og Det nære Østen, solodanser v. Det kgl. Teater 1957–60, danseur étoile v. Théâtre National de l'Opera de Paris 1960–66, balletmester v. Det kgl. Teater 1966, gæst v. The Royal Ballet, Covent Garden 1963 og v. Bolshoi Teatret, Moskva, gæstekoreograf v. l'Opera de Paris, Metropolitan Opera House, New York, La Scala di Milano m. fl. steder, studieophold h. Harald Lander på Pariser Operaens balletskole 1953–55; tildelt Prix Italia 1963; har komponeret balletterne: La Leçon, Den unge mand skal giftes, De tre Musketerer, Den forunderlige Mandarin, Ballet Royal, Sacre du Printemps, Svinedren og Tango Chikane; hovedroller bl. a.: Prinsen i Svanesøen, Gennaro i Napoli, Nilas i Månerenen, Romeo i Romeo og Julie, James i Sylfiden, Don José i Carmen, Hertug Albrecht i Giselle, Professoren i La Leçon, d'Artagnan i De tre Musketerer, titelpartiet i Ulven, hovedpartier bl. a. i Etude, Graduation Ball, Symfoni i C, Sacre du Printemps og Sur une Thème.

Adr.: Bülowsvej 26, 1870 Kbhvn. V.

Flindt, Harry Gullach, major (R. 4/10 1966) (H.T.H.); f. 29/3 1915 i Århus, søn af gartner Ludvig Karl Flindt og hustru Anna, f. Gullachsen; g. 1/10 1939 m. Olga F., f. Berggreen; handelsudd., premierløjtnant 1950, major 1954, tjenstg. v.

telegraftropperne, ingeniør i civil virksomhed s. 1969.

Adr.: Ellebækvej 8, 2820 Gentofte.

Fog-Nielsen, Helge, sognepræst, provst (R. 13/12 1966); f. 27/6 1904 i Magleby, Præstøv amt, søn af sognepræst Olav Fog-Nielsen og hustru Anna Wilhelmine, f. Borch; g. 7/7 1931 m. Johanne F.-N., f. Bennetsen; student 1922, cand. theol. 1928, lærer på Grundtvigs Højskole, Lyngby 1928–30, sognepræst i Brøndum og Hvidbjerg 1930–40, i Brenderup 1940, till. provst i Vends herred 1962; kredsrepræsentant f. Præsteforeningen 1952–65, medl. af best. f. Grundtvigsk konvent af 1916 s. 1955, formd. f. Brenderup skolekommission 1940–66.

Adr.: Præstegården, 5464 Brenderup Fyn.

Fog-Petersen, Jørgen, direktør, cand. jur. (R. 5/12 1966); f. 21/10 1922 i Nibe, søn af politimester Svend Fog-Petersen og hustru Marie, f. Lyngby; g. 21/6 1947 m. Else F.-P., f. Fog-Petersen; student 1941, søløjtnant 1946, kaptajnløjtnant af res. 1957, ansat i DFDS 1949, styrmnd. 1949–50, ansat på hovedkontoret 1950, cand. jur. 1953, fuldmægtig s. å., prokurist 1960, underdirektør 1961, direktør 1963–69, direktør v. Den kgl. Porcelainsfabrik s. 1970; medl. af best. f. Helsingør Skibsværft og Maskinbyggeri A/S 1961–68, f. A/S Hotel Codan 1962–69, formd. s. 1964, formd. f. best. f. Mols-Linien A/S 1964–69, medl. af søfartsrådet 1962–64, isbrydningsrådet 1964–69 og af best. f. A/S Larsens Plads, A/S De Forenede Handels- og Oplagspladser og A/S Korntørrings- og Oplagsmagasinet 1961–69.

Adr.: Garderhøjvej 13, 2820 Gentofte.

Fog-Poulsen, Mogens, amtslæge (R. 31/3 1967) (D.r.K.M.) (Sv.r.K.F.T.); f. 14/11 1915 i Århus, søn af sognepræst Anders Poulsen og hustru Ellen, f. Fog; g. 15/6 1946 m. Inge F.-P., f. Futtrup; student 1934, cand. med. 1942, hospitalsudd. 1942–45, embedslægeeksm. 1944, Medical Officer i UNRRA 1945–46, distriktslæge i Umanak, Grønland 1946–48, cheflæge i International Tuberculosis Campaign 1948–50 i Tjenuk, mellemste Østen og Ægypten, landslæge i Grønland 1951–56, amtslæge i Ribe amtslægekreds og kredslæge i Ribe lægekreds s. 1956, till. læge v. mødrehjælpen i Ribe amt s. å., delegat v. Svensk Røde Kors ekspedition, Biafra 1968, frekventeret WHO hygiejnekursus, Göteborg 1965; har skrevet fl. tidskriftartikler vedr. medicinalstatistik, epidemibekæmpelse o. a. sundhedsmæssige forhold i Grønland m. m.; formd. f. Dansk Røde Kors' Grønlandsafd. 1951–56, f. overlægerådet i Ribe amt 1958–66, medl. af sundheds- og epidemikommissioner, bygningsråd m. m.

Adr.: Kurveholmen 8, 6760 Ribe.

Fogde, Christian, direktør (R. 16/3 1967); f. 6/4 1904 i Vive, Ålborg amt; g. 28/11 1925 m. Ethel F., f. Svangren; præliminæreksm. 1919, kontorudd. v. Randers-Hadsund jernbane 1919–21, ansat sst. 1921–50, bogholder v. Ebeltoft-Trustrup jernbane 1950, direktør sst. s. 1956; formd. f. Kontorpersonalets Forening v. Randers-Hadsund jern-

bane (R.H.J.) 1940–50, f. Ebeltoft Biblioteksforening 1960–64, medl. af Rotary International, præsident f. Ebeltoft Rotary Klub 1961–62.

Adr.: Havnevejen 4, 8400 Ebeltoft.

Foged, Jens Edvard, konsulent, MF (R. 23/9 1965).

Adr.: Nørregade 8, 7420 Hammerum.

Foged, Maja Edel, forstanderinde (R. 6/4 1967).

Adr.: Granholmen 24, 2840 Holte.

Foldspang, Aage Rasmussen, politimester (R. 20/5 1967).

Adr.: Præstevænget 17, 5610 Assens.

Fonnesbech-Wulff, Orla, hypotekforeningsdirektør, hofjægermester, fhv. godsejer (R. 31/3 1965); f. 26/4 1905 i Louns, Ålborg amt, søn af biskop, godsejer Henry Fonnesbech-Wulff og hustru Laura Elisabeth, f. Hastrup; g. 1° 14/2 1933 m. Grete F.-W., f. Buchwald, g. 2° 19/5 1948 m. Inger F.-W., f. Møller; realeksm. 1921, udd. v. landbrug, frekventeret Askov Højskole 1923–24, Tune Landbrugsskole 1925–26, ansat i Danish Bacon Co., London 1930, inspektør på Vesterbygaard, Jerslev Sjælland 1932–37, indehaver 1937–68, till. adm. og landbrugskyndig direktør i Østifternes Land-Hypotek-Forening 1960 (sammenslutet m. Husmandshypotekforeningen for Danmark 1965 t. Provinshypotekforeningen for Danmark), adm. direktør f. sidstnævnte s. 1965; medl. af best. f. Holbæk Amts økonomiske Selskab 1939–62, af repræsentantskabet f. Kreaturforsikringsforeningen Kustos 1942–66, næstformd. 1951–62, formd. f. Jorløse sogneråd 1943–60, medl. af best. f. Danske Landbrugeres Kreatursalgforening for Holbæk amt 1943–49, af repræsentantskabet f. Holbæk Exportmarked 1946–49, af tilsynsrådet f. Østifternes Land-Hypotekforening 1948–60, kst. landbrugskyndig direktør 1959–60, medlem af Jorløse menighedsråd s. 1949, formd. 1957–59, af best. f. konservativ kredsforening, Kalundborgkredsen 1951–55, landvæsenkommisær s. 1962, næstformd. f. tilsynsrådet f. Holbæk Amts Sparekasse s. 1965, tidl. formd. f. lokalafd. af Foreningen Norden.

Adr.: Vesterbygaard, 4490 Jerslev Sjælland.

Forchhammer, Egil, forstander, lektor, dr. phil. (R. 26/8 1966); f. 25/2 1906 i Frankfurt a/M, søn af lektor Viggo Forchhammer og hustru Signe, f. Janson; g. 8/7 1936 m. Bjørg Caritas F., f. Benediktsdotir, ægteskabet opløst 1955; student 1924, Talepædagogisk Forenings diplomexm. 1927, studieophold i Wien 1938–39, dr. phil., Wien 1939, undervisningsass. v. Kbhvn.s universitet 1928, lektor i tale- og sangteori s. 1961, till. timelærer v. statens institut f. talelidende 1932, lærer sst. 1939, overlærer 1943, kst. forstander 1949, udnævnt 1954, lærer v. Det kgl. danske Musikkonservatorium 1954–62, lektor v. Danmarks lærerhøjskole s. 1966; har skrevet: Über einige Fälle von eingetüchtlichen Sprachbildungen bei Kindern, disputats 1939; Talevanskeligheder hos Børn, 1943. Talerkunstens Teknik, 1947; sekr. v. Nordisk Tidsskrift

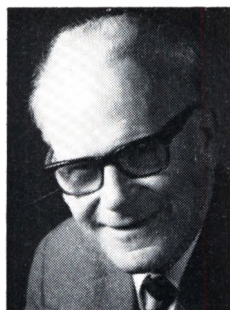

E. Forchammer
Forstander, lektor, dr. phil.
Hellerup

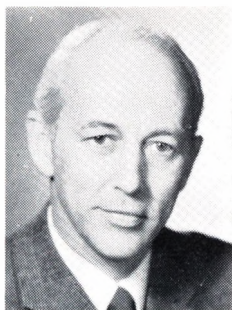

E. Franck
Direktør, civilingeniør
Virum



F. C. Frandsen
Inspektør, gårdejer
Thisted

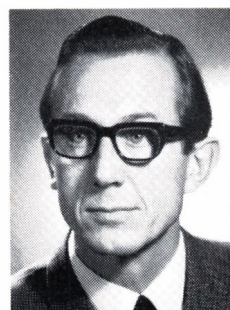

M. A. Frandsen
Professor, dr. odont.
Holte

for Tale og Stemme s. 1936, hovedredaktør 1949–54; medarbejder v. Nordisk Medicin s. 1948, artikler i danske og udenlandske fagtidsskrifter og i dagspressen; medl. af best. f. Talepædagogisk Forening i fl. perioder, formd. 1942–51, af hovedbest. f. Foreningen for spastisk lammede Børn 1953–60. Adr.: Rygårds Allé 43, 2900 Hellerup.

Forkert, Osvald, skatteinspektør (R. 20/5 1967).
Adr.: Marielystvej 10, 6100 Haderslev.

Fournais, Erik, oberst (R. 6/7 1965) (H.T.H.) (F.N.E.F.M.); f. 24/3 1920 i Århus, søn af stationsforstander Ruhdy Fournaise og hustru Margrethe Marie, f. Jørgensen; g. 20/5 1950 m. Tove F., f. von Hedemann; student 1939, sekondløjtnant 1943, premierløjtnant s. å., kaptajnløjtnant 1949, kaptajn 1952, oberstløjtnant 1961, oberst 1967, frekventeret generalstabskursus 1949–50, fuldmægtig i forsvarsministeriet 1950–52, major 1952, midlert. oberstløjtnant og tjenstg. v. NATO-hovedkvarteret, Kolsås, Norge 1954–57, v. Slesvigske Fodregiment, Haderslev 1957–60, chef f. dansk FN-kommando V, Gaza 1959, f. FST/E-afd. 1963–67, f. FSV/E-Tj. s. 1967, frekventeret fl. kurser i udlandet; præsident f. De danske Brevdueforeninger 1963–68, medl. af Kastels sogns menighedsråd s. 1965.

Adr.: Stjernestok 8, Kastellet, 2100 Kbhvn. Ø.

Francis, Torben Emil, overlæge, dr. med. (R. 28/3 1966).

Adr.: Nielstrup, 2970 Hørsholm.

Franck, Erling, direktør, civilingeniør (R. 22/4 1968); f. 14/9 1921 i Kbhvn., søn af underdirektør i Privatbanken Aage Franck og hustru Mathilde, f. Brinch; g. 1/1 1963 m. Ruth F., f. Fallinge; student 1940, cand. polyt. 1946, driftsleder i A/S Hannibal Sander 1946–47 og 1949–50, videnskabelig ass. v. Dansk Textilforsknings Institut 1947–48, afdelingschef sst. 1951, laboratorieforstander 1953, direktør f. Dansk Textil Institut s. 1959; har skrevet fagl. artikler t. Tidsskrift for Textilteknik og fl. dagblade, medforfatter t. Textilbogen, De Danske Tekstilerhverv, Opfindelsernes Historie m. m.; medl. af best. f. Danmarks Tekniltkniske For-

ening, formd. 1961–63, medl. af Tekstilprøvenævnet s. 1955, af ankenævnene f. vaskeri- og renserisager s. 1954, formd. f. fl. udvalg u. Dansk Standardiseringsråd, medl. af Patentkommissionen 1960–69, af best. f. Forskningsinstituttet for handels- og industriplanter 1958–66, skønsmd. v. Sø- og handelsretten, medl. af Akademiet for de tekniske Videnskaber s. 1968, Fellow of The Textile Institute 1968.

Adr.: Furesøvej 84, 2830 Virum.

Frandsen, Frands, sognefoged, rentier, lægdsmand (R. 23/3 1964).

Frandsen, Frands Christian, inspektør, gårdejer (R. 5/7 1966); f. 12/9 1897 i Træden, Skanderborg amt, søn af gårdejer Anders Frandsen og hustru Marie Kirstine, f. Markussen; g. 1935 m. Inge F., f. Sørensen; udd. v. landbrug, frekventeret Vestbirk Højskole og Korinth Landbrugsskole, agronom 1928, landbrugslærer på Klank Højskole og ass. i Høver og Omegns Landboforening 1928–31, ass. i planteavl og konsulent i regnskabsføring f. Thyrsing-Vrads Herreders Landboforening 1932–34, konsulent i planteavl og regnskabsføring f. Nordthy Landboforening 1934–55 og konsulent i planteavl f. Nordthy Husmandsforening 1934–35, inspektør f. Thisted offentlige Markedshal s. 1955, ejer af Elmegaard, Tiset 1951–55, till. indehaver af Anneksgård, Tingstrup s. 1947 og Wilhelmsborg, Thisted s. 1955; sekr. og kasserer f. Nordthy Landboforening 1938–55, revisor f. Vestergades Brugsforening, Thisted 1936–68, f. Thisted offentlige Markedshal 1941–55 og f. Thisted Andels Svineslagteri 1951–55, medl. af Thisted byråd 1956–62, af ligningskommissionen 1946–50, formd. 1948–50, formd. f. Thistedkredsens Venstreforening 1952–68 og f. Venstre i Thisted Amt 1962–68, f. Nordthy Landboforening 1964–66, medl. af repræsentantskabet f. Handels- og Landbrugsbanken, Thisted s. 1939.

Adr.: Vestergade 62, 7700 Thisted.

Frandsen, Mogens Asger, professor, dr. odont. (R. 8/2 1968); f. 27/7 1921 i Vedbæk, Kbhvn.s amt, søn af overass. Sofus Peter Emil Frandsen og hustru Agnes, f. Larsen; g. 11/5 1956 m. Bir-



S. P. Q. Frandsen
Fhv. gårdejer, sogneråds-
formand
Laurbjerg



C. Frederiksen
Gårdejer, sognefoged
Haslev



E. C. Frederiksen
Pens. kaptajn
Kbhvn. S



J. O. Frederiksen
Orlogskaptajn
Kbhvn. Ø

git F., f. Gormsen; student 1940, tandlægeeks-
1945, undervisningsass. v. Kbhvn.s Tandlægehøj-
skole 1947-49, studieophold i Boston og San Fran-
cisco 1949-54, fl. studierejser t. USA 1963-68, l.
ass. v. rigshospitalets tandklinik 1954-57, deltid
tandlægepraksis i Kbhvn. s. 1954, adjunkt v.
Kbhvn.s Tandlægehøjskole 1960, professor sst. i
parodontologi s. 1963, dr. odont. s. å., visiting
scientist v. det amerikanske sundhedsministeriums
tandlægeafd., San Francisco 1968-69; har skrevet:
Experimental Investigations of Socket Healing and
Periodontal Disease in Rats, disputats 1963, till.
s. 1949 fl. videnskabelige publikationer især inden-
for eksperimentel mundhulepatologi; formd. f. den
danske sektion af Nordisk Odontologisk Forening
1961-66, f. Dansk Selskab til Studiet af Para-
odontologi s. 1964, Fellow of American Association
Advancement of Science s. 1964, medl. af Ameri-
can Academy of Periodontologi s. 1964, Research
Associate Brookhaven National Laboratory, L.I.
1966.

Adr.: Arnevangen 44, 2840 Holte.

Frandsen, Søren Anton, major af specialgrup-
pen i artilleriet (R. 6/7 1968).

Adr.: Søkilde, 8680 Ry St.

Frandsen, Søren Peder Quist, fhv. gårdejer, sog-
nerådsformand (R. 17/1 1967); f. 24/2 1897 i
Allingåbro, Randers amt, søn af gårdejer Peder
Frandsen og hustru Sofie, f. Sørensen; g. 1° 15/6
1927 m. Edny Q. F., f. Poulsen, død 1952, g. 2°
31/7 1954 m. Signe Q. F., f. Jensen; udd. v. land-
brug, frekventeret Haslev Landbrugsskole 1921-
22, forvalter på Rohden, Daugård 1920-21, på
Rosenholm, Hornslet 1921-22, på Falkenstein ho-
vedgård, Slagelse 1923-25, inspektør sst. 1925-29,
indehaver af Essendrupgård, Laurbjerg 1929-63;
formd. f. Andelsmejeriet Kongstrup, Laurbjerg
1939-62, medl. af Laurbjerg-Lerbjerg sogneråd s.
1937, kasserer 1938-41, formd. s. 1941, formd. f.
Regnskabsførersammenslutningen f. kommuner i
Randers amt s. 1953, f. kommunaludvalget f.
kommuner omkring Randers vedr. elsskabet EL-
RO s. 1954, medl. af best. f. Randers amts Sogne-
rådsforening 1958-66, f. Danish Dairies 1957-63,

f. Hadsten kommunale Brandvæsen, f. Landboer-
nes Storm- og Haglskadeforsikring, Glostrup og
medl. af repræsentantskabet f. Hadsten Bank-Ak-
tieselskab.

Adr.: Vesterled 10, 8891 Laurbjerg.

Frederiksen, Anton Jørgen, adm. direktør (R.
6/11 1965).

Adr.: Agertoften 7, Næsby, 5000 Odense.

Frederiksen, Christian, gårdejer, sognefoged (R.
9/3 1966); f. 29/2 1896 i Skudersløse, Sorø amt,
søn af sognefoged Hans Peter Frederiksen og hu-
stru Anne Margrethe, f. Petersen; g. 26/9 m. Hel-
ga Elisabeth F., f. Hansen; udd. v. landbrug, fre-
kventeret Tune Landbrugsskole 1912-13 og 1917-
18, Ryslinge Højskole 1913-14 og Askov Høj-
skole 1920-21, bestyrer af landbrugsejendom 1921-
24, overtaget Vasegård, Terslev 1924, till. sogne-
foged s. 1945; medstifter af Venstres Ungdom f.
Haslev og Omegn 1919, formd. 1919-25, medl. af
best. f. Haslev og Omegns Landboforening 1930,
næstformd. 1933-40, medl. af tilsynsrådet f. Ter-
slev Sparekasse 1931, formd. 1940-46, formd. f.
Ringstedegnens Venstre 1931-46, medl. af best. og
forretningsudvalg f. Det Sjællandsk-Bornholmske
Venstre 1935-46, medl. af Terslev sogneråd 1937-
46, af best. f. Andelsmejeriet Fruedal 1938-42,
formd. 1942-50, medl. af best. f. A/S Carl J.
Ulrich & Søn, Haslev 1942-45, formd. s. 1945,
medl. af best. f. Ringsted Folketidende 1943-51
og s. 1965, formd. 1951-65, medl. af best. f.
Haslev Bank 1946-59, formd. 1959-66, medl. af
Sorø amtsråd 1946-62, medl. af vejudvalget 1946-
54, af forretningsudvalget f. Haslev Amtssygehus
1954-62 og Centralsygehuset, Slagelse 1954-62,
medl. af fredningsnævnet f. Sorø amt 1956-67.

Adr.: Terslev, 4690 Haslev.

Frederiksen, Christian Ambrosius, amtslignings-
inspektør (R. 24/6 1965); f. 22/5 1906 i Frede-
ricia, søn af pakkemesterformd. F. Frederiksen og
hustru Anna, f. Rohrberg; g. 1/5 1931 m. Ingrid
F., f. Gade; frekventeret Fredericia høgere almen-
skole, Handelshøjskolen, Kbhvn., bankudd. 1923-
30, udd. v. revision og regnskabsvæsen 1930-38,

ass. v. Fredericia kommunes skattevæsen 1938, overass. sst. 1942, fuldmægtig v. Kolding kommunes skattevæsen 1943, skatteinspektør v. Sønderborg kommune 1945, amtsligningsinspektør f. Åbenrå-Sønderborg amter s. 1946.

Adr.: Ringgade 57, 6400 Sønderborg.

Frederiksen, Ejner Christian, pens. kaptajn (R. 5/12 1966); f. 29/9 1901 i Kbhvn., søn af brolægger Peter Frederiksen og hustru Martine, f. Hermansen; g. 4/8 1929 m. Anna Gerda F., f. Hansen; elev på skoleskibet Georg Stage 1916, m. skoleskibet Viking 1917-21, styrmandseksm. 1923, skibsførereksm. s. å., 3. styrmd. i DFDS 1923, 2. styrmd. sst. 1928, 1. styrmd. 1936, kaptajn 1947-66.

Adr.: Peder Lykkes Vej 48, 2300 Kbhvn. S.

Frederiksen, Erik, civilingeniør (R. 20/5 1967).
Adr.: Valbyvej 3, 8000 Århus C.

Frederiksen, Hans Erik Ludvig, overværkmester (R. 4/10 1968).

Adr.: Klostermarksvej 15, 2700 Brønshøj.

Frederiksen, John Ove, orlogskaptajn (R. 29/1 1965) (H.T.S.); f. 14/3 1917 i Kbhvn., søn af kedel- og maskinpasser Frode Oskar Johan Frederiksen og hustru Cecilie, f. Andersen; g. 29/8 1942 m. Addy F., f. Andersen; elev på skoleskibet Danmark 1933-34, forhyret i handelsflåden 1934-38, styrmandseksm. 1939, skibsførereksm. 1940, styrmd. i redieriet Pacific 1940, frekventeret søværnets reserveofficersskole 1941, søløjtnant II 1942, I 1943, tjenstg. i ministryger 1942-43, udlånt t. tjeneste i rigspolitiet 1943-44, interneret 1944-45, tjenstg. på ministryger 1945-48, kaptajnløjtnant i linien 1952, forstander f. søværnets sergent- og korporalskole 1954-56, næstkommanderende i fregatten Rolf Krake 1956-57, i søværnsstaben 1957-64, udlånt t. indenrigsministeriets sekretariat f. civilberedskab s. 1964, orlogskaptajn i res. 1969.

Adr.: Ø. Farimagsgade 69, 2100 Kbhvn. Ø.

Frederiksen, Niels Christian Mikkelsen, oberstløjtnant (R. 18/4 1966).

Frederiksen, Svend Egon Dalsgaard, postmester (R. 4/6 1965); f. 4/9 1914 i Randers, søn af maler Thorvald Edvard Frederiksen og hustru Ane Margrethe, f. Pedersen; g. 7/11 1938 m. Johanne F., f. Zacho; elev i post- og telegrafvæsenet 1932, ass. i Kbhvn. 1938, i generaldirektoratet 1941, overass. i Horsens 1946, kontrollør i Åbenrå 1950, overkontrollør i Fredericia 1954, postmester i Esbjerg s. 1959.

Adr.: Torvet 20, 6700 Esbjerg.

Frederiksen, Vagn Vindeballe, kontorchef (R. 16/3 1967).

Adr.: Kobbelvænget 68, 2700 Brønshøj.

Fredholt, Hans Christian, politiassistent I (R. 21/8 1965).

Afgået ved døden.

Freiesleben, Erik, professor, overlæge, dr. med. (R. 6/4 1967); f. 28/6 1917 på Frbg., søn af grosserer Axel Theodor Freiesleben og hustru Ingeborg, f. Lorenzen; g. 25/2 1951 m. Bente F., f. Ravn-Holm; student 1935, cand. med. 1943, dr. med. 1957, kandidat v. Bispebjerg hospital 1943-45, ass. på statens seruminstitut, blodtypeafd. 1945, laborator sst. 1954, overlæge v. rigshospitalets blodbank og blodtypeserologiske afd. s. 1954, lektor i blodtransfusion v. Kbhvn.s universitet 1959, professor sst. s. 1969, till. ass. v. Statens Rättskemiska Laboratorium, Stockholm 1951, studierejser bl. a. t. Stockholm, USA og Holland; har skrevet: Erythroblastosis Foetalis, A Study of the Relation to the History and the Antibody Titre, disputats 1957, Vejledning i blodtransfusion I-II, 1965, medforfatter af Lærebog for Sygeplejeelever (blodtypeserologi, blodtransfusion og infusion), 1970, till. vidensk. arbejder vedr. basedowbehandling, blodtyper, blodtransfusioner, rhesustyperne hos gravide, behandling af rhesus-børn med udskiftningstransfusion m. m., medarbejder v. Medicinsk Kompendium s. 1957; sekr. v. indenrigsministeriets blodtransfusionsnævn s. 1954, medl. af Danmarks Frivillige Bloddonorerers landskomité s. 1961, af sammes foretningsudvalg s. 1962, af best. f. Forbundet af statstjenestemandansatte overlæger 1964-66, af Europarådets Subcommittee of Specialists on Blood Problems s. 1963, præsident f. samme, Oslo 1965, formd. f. Foreningen af overlæger og assist. overlæger v. rigshospitalet 1963-66, f. Organisationen af danske specialister i klinisk blodtypeserologi 1964-69, f. sundhedsstyrelsens blodtransfusionsundervisningsudvalg 1965-66, Councillor i The International Society of Blood Transfusion 1964-69, Contributing editor v. Vox Sanguinis s. 1965, konsulent v. Acta Pathologica et Microbiologica Scandinavica s. 1964, korresp. medl. af Deutsche Gesellschaft für Bluttransfusion s. 1968, speciallæge i klinisk blodtypeserologi 1966, sagkyndig rådgiver f. sundhedsstyrelsen s. 1966, formd. f. Dansk Blodtypeserologisk Selskab s. 1970.

Adr.: Frederik V's Vej 17, 2100 Kbhvn. Ø.

Friehling, Eskild, hypotekforeningsdirektør, landsretssagfører (R. 15/2 1968); f. 29/1 1915 i Kbhvn., søn af revisor V. J. Larsen og hustru Gerda Friehling, f. Munck; g. 11/8 1938 m. Gerva F., f. Rasmussen; student 1933, studieophold i Oxford 1936, i Heidelberg 1937, cand. jur. 1941, fung. sekr. i arbejds- og socialministeriet s. å., landsretssagfører 1948, kontorchef i Østifternes Hypotekforening s. å., adm. direktør sst. 1964, i Byernes Hypotekforening s. 1965 (Københavns Hypotekforening og Østifternes Hypotekforening), till. juridisk manuduktør 1941-42; har skrevet: Borgersind i 175 år (Borgervennen af 1788 i tiden 1788-1963); formd. f. Sønderjyds Samfund 1959, administrator i selskabet Borgervennen af 1788 s. 1961, formd. f. Andelselskabet for Finansiering af danske Boliger i Sydslesvig 1964, f. Hypotekforeningernes stående Fællesudvalg 1965, f. Dansk Hjælpefond for Slesvig syd for Grænsen 1967, f. Borgervennens Boligfond 1968, medl. af Grænse-



E. Frieseleben

Professor, overlæge, dr. med.
Kbhvn. Ø

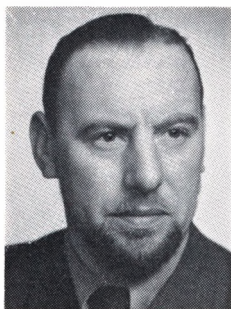

J. Friis

Pens. handelschef
Vedbæk



J. D. Friis

Major
Haderslev



K. H. Friis

Sognepræst
Farsø

foreningens hovedstyrelse 1948, af statens døve-nævn 1958–62, af best. f. cand. phil. S. C. R. Wulffs legater 1961, f. Brdr. Broust's legat til støtte for danskheden i Slesvig 1961, medl. af repræsentantskabet f. Byggeriets Realkreditfond 1966, af best. f. Døvefonden 1967, af forretningsudvalget f. Dansk Forsorgsselskab 1967, af best. f. Foreningen til Fremskaffelse af Boliger for Ældre og Enlige 1968, f. Lægeforeningens Boliger s. å., medl. af repræsentantskabet f. Civile og adskillige stænders enkekasse af 1736 1968, af best. f. Foreningen for alderdomsfriløber 1968, medl. af boligministeriets udvalg vedr. realkreditlånsmortisationstid 1965 og af realkreditkommissionen af 1966.

Adr.: Frimodtsvej 14, 2900 Hellerup.

Friis, Jens, pens. handelschef (R. 10/4 1965); f. 18/10 1911 i Odense, søn af trafikass. Andreas Theodor Friis og hustru Jenny Marie Helene, f. Jensen; g. 1/7 1939 m. Else Sofie Lund, f. Larsen; realeksm. 1929, købmandsmedhjælper 1929–30, volontør i Den kgl. grønlandske Handel 1932, udsendt t. Godthåb 1933, ass. 1937, overass. 1953, fuldmægtig 1954, kolonibestyrelse 1956, handelschef 1958–66.

Adr.: Gøngehusvej 16, 2950 Vedbæk.

Friis, Johan Daniel, major (R. 6/7 1964) (H.T. H.) (U.N.E.F.); f. 7/7 1920 i Kbhvn., søn af generalmajor Knud Daniel Friis og hustru Karen, f. Funch-Thomsen; g. 17/12 1949 m. Ingeborg Johanne F., f. Thomsen; student 1938, frekventeret hærens officersskole 1940–42, premierløjtnant 1942, kaptajn løjtnant 1947, kaptajn 1950, major 1962; militær motorsagkyndig, formd. f. Fællesorganisationen af Officerer i Hæren, Haderslev afd. s. 1962, f. udpegningsnævnet i region III s. 1951.

Adr.: Christianfeldvej, 6100 Haderslev.

Friis, Kristian Hansen, sognepræst (R. 2/4 1964); f. 5/1 1911 i Gram, Haderslev amt, søn af indremissionær Sophus Martin Friis og hustru Bodil Marie, f. Prinds; g. 12/2 1939 m. Petra Oline F., f. Thomsen; student 1931, cand. theol. 1937, manuduktør 1937–38, kst. sognepræst i Rødding 1938, sognepræst i Fiade-Bjergby 1939–49, i

Strandby-Farsø s. 1949; har skrevet: Pigge og Nagler, 1944, Den bliver aldrig grå, 1945, Højt lyder over Dal og Skov, 1949, Tilbage til Gud – Tanker i Tiden, 1957, till. artikler og kronikker i dagspresse og tidsskrifter; foredragsholder; kredsformd. f. Indre Mission, Mors 1940–49, provstirepræsentant f. Dansk Kirke i Udlandet 1940–49, medl. af best. f. Kirkelig Forening for Indre Mission, Danmark 1948–61, formd. s. 1961, præsident f. KFUM og K, Danmark s. 1961, medl. af best. f. Indre Missions Diakonhøjskole, Århus, og for Rønne artiumkursus s. 1949, af Indre Missions søndagsskoleudvalg 1949–57, formd. s. 1957, medl. af best. f. Haslev seminarium 1960–64, formd. f. Strandby-Farsø skolekommission 1949–65, medl. s. 1965, redaktør af Et ord med på vejen s. 1947, af Indre Missions børneblad 1949–56 og af Indre Missions Tidende s. 1965.

Adr.: Søndergade 3, 9640 Farsø.

Friis-Pedersen, Thyra Elisabeth, kontorchef, cand. polit. (R. 10/1 1968); f. 20/1 1905 i Kbhvn., datter af bogholder Søren Christen Pedersen og hustru Anna Cathrine, f. Friis; student 1924, cand. polit. 1932, ansat i arbejdsdirektoratet s. å., fung. sekr. i direktoratet f. sygekassevæsenet 1934, udnævnt 1936, sekr. 1936–46, sekr. i invalideforsikringsretten 1946, fuldmægtig sst. s. å., ekspeditionssekr. 1958, kontorchef s. 1962; repræsentant f. invalideforsikringsretten i arbejdstilsynets lægeligt-tekn. fællesudvalg 1962–69.

Adr.: Tryggevej 25, 2720 Vanløse.

Fristed, Hans, kontorchef, major (R. 4/10 1968); f. 27/10 1924 i Horsens, søn af møller Holger Fristed og hustru Karoline Mathilde, f. Nissen; g. 19/5 1951 m. Birgit F., f. Borgnæs.

Adr.: Sandskrænten 14, 2850 Nærum.

From, Simon Johansen, fhv. gårdejer, MF (R. 6/8 1958).

Adr.: Bygvraa, 6140 Fjelstrup.

Frost, Jørgen Parsbo, overlæge, dr. med. (R. 16/4 1966); f. 26/11 1908 i Kbhvn., søn af prokurist Julius Frost og hustru Sophie, f. Parsbo; g. 2/10 1957 m. tandlæge Grethe F., f. Jespersen,



T. E. Friis-Pedersen
Kontorchef, cand. polit.
Vanløse



J. P. Frost
Overlæge, dr. med.
Kbhvn. Ø



C. E. M. Fuglsang
Kommunaldirektør
Kbhvn. Ø.



K. V. Fuglsang
Pens. toldkasserer
Åbyhøj

student 1927, cand. med. 1934, embedslægeeksm. 1944, dr. med. s. å., specialistanerkendelse i intern medicin 1948, i klinisk kemi og laboratorietechnik s. å., hospitalsudd. i Kbhvn. og Århus, reservelæge v. rigshospitalet afd. B og A samt Blegdams hospitalet 1944-47, sanitetslægeass. i Kbhvn. 1945-47, cheflæge i Dansk Røde Kors, tuberkulosearbejdet i Ungarn 1948, læge v. den med. erhvervsvejledning, Kbhvn.s kommunes psykotekn. institut 1948-53, assist. læge v. Direktoratet f. ulykkesforsikringen 1948, overlæge sst. 1959, till. læge v. Direktoratet f. arbejdstilsynet 1948, ass. v. rigshospitalets arbejdsmedicinske klinik 1948, overlæge sst. s. 1955, till. sekr. f. landbrugsministeriets giftnavn s. 1954; har skrevet: Galoprytme. En klinisk-fonocardiografisk Undersøgelse, disputats 1944, till. tidsskriftartikler om medicinske og arbejdsmedicinske emner; censor i intern medicin v. Kbhvn.s universitet s. 1965, medl. af Permanent International Committee on Industrial Medicine 1957, af Europarådskomité vedr. kemiske bekæmpelsesmidler i landbruget.

Adr.: Østerbrogade 60, 2100 Kbhvn. Ø.

Frømhø, Georg Fritz, major (R. 6/7 1968) (H. T.H.); f. 20/8 1913 i Kbhvn., søn af overretssagfører Johannes Nicolaj Frømhø og hustru Elisabeth Catrine Zoffmann, f. Sjøberg; sekondløjtnant 1940, premierløjtnant 1946, kaptajn løjtnant 1951, kaptajn 1955, major 1962, afsked 1965, i nr. i res. s. å., tjenstg. v. Jydske Dragonreg. 1940-55, v. Jydske Trænreg. 1955-65.

Adr.: Høgeh Guldbergs Gade 67, 8000 Århus C.

Frølund, Kristen Feldborg, retsassessor (R. 23/3 1964); f. 12/6 1903 i Gjellerup, Ringkøbing amt, søn af gårdejer Jens Kristjan Frølund og hustru Ane Marie, f. Olesen; g. 10/11 1940 m. Erla F., f. Schrøder; indt. 1924 beskæftiget v. landbrug, præliminæreksm. 1926, studentereksm. 1928, cand. jur. 1934, sagførerfuldmægtig i Vejle s. å., i Hobro 1935, dommerfuldmægtig i Skive 1937, i Odder 1944, i Høng 1945, retsassessor sst. s. 1966; sekr. f. taksationskommissionen 1957-63, medl. af provstiuvalget f. Arts og Løve herreder 1954-70,

medl. af Rotary International, præsident f. Gørlev Rotary Club 1970-71.

Adr.: Flintegårdsvej 10, 4270 Høng.

Fuglsang, Carl Evald Møller, kommunaldirektør (R. 6/5 1968); f. 18/4 1903 i Kbhvn., søn af inspektionsbetjent Peter Daniel Fuglsang og hustru Petrine, f. Møller; g. 19/10 1926 m. Inga F., f. Henriksen; realeksm. 1920, assistentelev i Kbhvn.s kommune s. å., ass. 1926, fuldmægtig 1935, ekspeditionssekr. 1944, kontorchef 1948, direktør f. Direktoratet f. Kbhvn.s kommunes beboelsesejendomme s. 1966, till. direktør f. ejendomsakts. Nürnberggården 1966-68; kommunalrevisor i Lillerød 1948-55, medl. af sognerådet 1952-55, formd. f. huslejenævn, boligangivnings- og byplanudvalg, bygningskommission og sygekasseudvalg 1952-55, formd. f. best. f. studenterkollegielejren Ballonparken s. 1966, medl. af udvalget t. fastsættelse af erstatninger i sager vedr. rekvistion af arealer m. v. til offentlige beskyttelsesrum s. 1966, medl. af repræsentantskabet f. Kbhvn.s socialfilantropiske Boligselskab s. 1967, af best. f. den kbhvn.s kredsförening u. Nationalforeningen til Tuberkuløsens Bekæmpelse s. 1967, af repræsentantskabet f. Københavns Brandforsikring s. 1968.

Adr.: Østerbrogade 116, 2100 Kbhvn. Ø.

Fuglsang, Karlo Viggo, pens. toldkasserer (R. 23/11 1966); f. 19/9 1898 i Kolding, søn af skomagermester Jens Fuglsang og hustru Maria Elisabeth, f. Johansen; g. 14/9 1923 m. Magda Marie F., f. Fuglsang; realeksm. 1915, toldelev i Skive 1916, toldmedhjælper i Egersund 1920, i Tønder 1922, toldass. i Esbjerg 1925, på Anholt s. å., i Ålborg 1928, i Kbhvn. 1932, overtoldass. sst. 1936, toldforvalter i Nysted 1940, i Gråsten 1945, toldkasserer i Århus 1959-68.

Adr.: Søren Frichs Vej 103, 8230 Åbyhøj.

Fugmann, Ejnar Leo, arkitekt, M.A.A. (R. 19/5 1965).

Afgået ved døden 1965.

Fugaard, Anders Marius, gårdejer, sognefoged (R. 22/8 1966).

Adr.: Høver, 8464 Galten.



A. M. Fugaard
Gårdejer, sognefoged
Høver, Galten



J. P. S. Fynbo
Kontorchef
Hareskov



K. E. Gabel-Jørgensen
Oberstløjtnant
Nimy, Belgien



S. Aa. F. Gad
Chauffør
Hørsholm

Funk, Felix Jørgen Kleinschoff, politimester (R. 10/5 1965) (H.T.P.); f. 29/2 1912 på Frbg., søn af børstenbinder Felix Funk og hustru Rasmine, f. Frandsen; student 1931, cand. jur. 1942, sekr. i finansministeriet s. å., politifuldmægtig i Kbhvn. 1943, i Ålborg 1944, statsadvokatfuldmægtig i Viborg 1945, v. statsadvokaturen f. Sjælland 1955, politimester i Middelfart s. 1961.

Adr.: Julievej 23, 5500 Middelfart.

Fynbo, Jens Pedersen Sørensen, kontorchef (R. 21/5 1964); f. 7/3 1915 i Hollandsbjerg, Randers amt, søn af landmd. Søren Sørensen Fynbo og hustru Andrea, f. Pedersen; g. 20/5 1939 m. Elisabeth F., f. Skifter; indt. 1935 beskæftiget v. landbrug, præliminæreksm. 1937, volontør i Grønlands styrelse s. å., fung. ass. i Ritenbenk, Grønland 1938, i Egedesminde 1940, ass. sst. 1942, i København 1943, fung. kolonibestyrer i Godhavn 1946, orlov i Danmark 1947, fung. fuldmægtig i Kgl. grønlandske Handel s. å., udnævnt 1953, kontorchef s. 1959, fl. tjenesterejser t. Grønland og USA; medl. af best. f. Grønlands Selskab s. 1968, f. Kjeldgårdens Vej- og Parcelforening 1964, formd. s. å., medl. af Hareskov sogns menighedsråd 1969.

Adr.: Tipperup Allé 47, 2890 Hareskov.

Fält-Jensen, Gunnar, kontorchef, cand. jur. (R. 28/4 1965); f. 4/4 1925 i Kbhvn., søn af købmd. Valdemar William Jensen og hustru Alma, f. Fält; g. 30/9 1950 m. Asta F.-J., f. Mikkelsen; student 1943, cand. jur. 1950, sekretærassistent i forsvarsministeriet s. å., udnævnt 1952, fuldmægtig 1954, ekspeditionsekr. 1963, kontorchef s. 1964; medl. af fl. udvalg og kommissioner, bl. a. våbenkontroludvalget.

Adr.: Merianvej 18, 2900 Hellerup.

Færgelund, Martin Elius Pedersen, politiassistent I (R. 25/6 1966).

Adr.: Delosvej 27, 2300 Kbhvn. S.

Faarup, Chresten Olaf Hornbech, overlæge, dr. med. (R. 5/8 1965) (F.N.T.M.) (K.N.M.) (K.W.S.M.); f. 9/2 1905 i Randers, søn af købmd. Johs. Faarup og hustru Rigmor, f. Hornbech; g. 29/12 1932 m. Kitti F., f. Skovgaard; student 1923, cand.

med. 1930, dr. med. 1937, specialistanerkendelse (intern medicin) 1940, 2. reservelæge v. Sundby hospitals med. afd. m. m. 1938-41, reservelæge v. Skt. Elisabeths hospital, Kbhvn. 1941-42, 2. reservelæge v. Frbg. hospitals med. epidem. afd. E 1942-43, 1. reservelæge v. Sundby hospitals med. afd. 1943-48, v. sygehuset i De gamle By, Kbhvn. 1948-53, till. ass. v. statens seruminstitut 1932-39, assist. læge i Den alm. danske Lægeforenings sekretariat 1948-53, overlæge v. hospitalskibet Jutlandia, med. afd. 1952-53, prakt. speciallæge i Kbhvn. 1940-53, overlæge v. statshospitalets med. afd., Sønderborg s. 1953 (s. 1960 landshospitalet), till. med. lægekonsulent v. invalidenævnet, Sønderborg s. 1954 og ledende læge v. Kong Christian X's gigtsanatorium, Gråsten 1956-58; har skrevet: Nogle Undersøgelser over Widalreaktionen ved Tyfus og Paratyfus, disputats 1937, till. tidsskriftsartikler om bakteriologiske, serologiske og intern-medicinske emner; formd. f. det samlede studenterråd v. Kbhvn.s universitet 1929-30, næstformd. f. Studenterforeningens seniorat 1931-32, medl. af hovedbest. f. Rigsforeningen til Bekæmpelse af de reumatiske Sygdomme samt formd. f. kredsforeningen f. Sønderborg amt 1954-58, næstformd. f. den sønderjyske lægekredsforening s. 1956, medl. af Den alm. danske Lægeforenings hygiejnekomité 1962-65; tildelt Jutlandia-medaljen.

Adr.: Engelshøjgade 26, 6400 Sønderborg.

Gabel-Jørgensen, Knud Ejler, oberstløjtnant (R. 2/2 1966) (H.T.H.) (Tun.R.O.3.); f. 6/5 1922 i Kbhvn., søn af oberst C. C. A. Gabel-Jørgensen og hustru Ingeborg, f. Petersen; g. 21/10 1963 m. Ada Margrethe G.-J., f. Koch; student 1940, søkadetlærling og -aspirant s. å., adgangseksm. t. hærens officersskole 1941, gennemgik samme 1942-44, premierløjtnant 1945, kaptajnløjtnant 1949, kaptajn 1953, oberstløjtnant 1961, medarbejder v. generalstabens illegale Dansk Nyhedsblad 1944-45, tjenstg. v. 9. batl., Viborg 1945-47, lærer v. fodfolkets tunge korporalskole, Sønderborg og Viborg 1947-48, fung. kompagnichef v. 6. batl., Viborg 1948-49, tjenstg. v. Jydske Divisions stab, Århus 1949-50, gennemgik generalstabskursus 1950-51, tjenstg. v. hærstabens operationsafd., Kbhvn. 1951-55, v. Ecole-d'Etat-Major, Paris 1955-56, kompagn-

nichef v. Kongens fodreg., Tønder 1956–58, vikarierende kompagnichef i UNEF, Gaza 1958, Staff officer training & organization v. HQ Allied Land Forces Denmark, Kbhvn. 1958–61, chef f. Dronningens Livreg., 3. batl. N.-Uttrup 1961–64, stabschef v. Region I og Dronningens Livreg. sst. 1964–66, chef f. Dronningens Livreg., 1. batl. sst. 1966–68, stabschef v. Region I og Dronningens Livreg. sst. s. 1968, till. seniorleder af hærens og flyvevåbnets fælleskursus i taktisk flystøtte 1963–65, studieophold på US Army EUROPE's Intelligence, Military Police & Special Weapons School, Oberammergau, US Air Force EUROPE's Air Ground Operations School, Ramstein og School of Land-Air Warfare, Salisbury; tildelt Det krigsvidenskabelige Selskabs Saint Germain medalje i bronze 1966 f. afhandlingen: Organisation af en dansk brigade 1970–75; formd. f. Region I Signaludvalg 1965–66 og s. 1968, f. Regionsledelsens permanente samarbejdsudvalg i Region I s. 1968, medl. af landsledelsen f. Round Table Danmark 1960–63, redaktør af samme tidsskrift Excalibur 1960–63, dansk repræsentant i World Council of Young Men's Service Clubs 1960–61.

Adr.: 30, avenue J. F. Kennedy, B-7450 Nimy, Belgien.

Gabriel, Peter Christian, major af infanteriet (R. 18/4 1968).

Adr.: B 64 Padborglejren, 6330 Padborg.

Gad, Peter Lausen, gårdejer, sognefoged (R. 15/8 1967); f. 16/3 1897 i Vodder, Tønder amt, søn af gårdejer Terkel Jensen Gad og hustru Lauridsine, f. Petersen; g. 19/6 1936 m. Karen Marie G., f. Jessen; frekventeret Skibelund Efterskole, Roskilde Højskole og Vejby Landbrugsskole, udd. v. landbrug, i tysk krigstjeneste 1916, i engelsk krigsfangenskab 1917, overtaget fødegården 1926, till. sognefoged i Vodder s. 1929; tidl. medl. af best. f. Skærbæk Landboforening, Vodder Andelsmejeri og Rødning Andelsslagteri.

Adr.: Vodder, 6777 Frifelt.

Gad, Preben Jørgen Theodor Pram, politiassessor (R. 26/8 1968) (H.T.P.); f. 26/12 1907 på Frbg., søn af overretssagfører Otto Christian Gad og hustru Roma Margrethe, f. Hansen; g. 13/5 1938 m. Wanda Hanne Marie G., f. Tvedskov; student 1926, cand. jur. 1934, sagførerfuldmægtig s. å. i Lemvig, dommerfuldmægtig i Assens 1936, politifuldmægtig i Kerteminde 1937, i Thisted 1941, Nykøbing Fl. 1945, Skelskør 1950, Randers 1952, politiassessor i Randers 1968; sagførerbestalling 1941, deponeret s. å., sagfører i Svendborg 1949.

Adr.: Park Boulevard 34, 8900 Randers.

Gad, Svend Aage Frederik, chauffør (R. 3/4 1968) (FM.2.); f. 15/1 1908 i Hørsholm, Frederiksborg amt, søn af gasværksarbejder Peter Gad og hustru Inger Sofie, f. Poulsen; g. 7/3 1932 m. Carla Emilie G., f. Haakonsen; arbejdsdreng på den militære klædefabrik, Usserød 1922, medhjælper sst. 1926, chauffør s. 1936; medl. af best. f. Tekstilarbejdernes Fagforbund, Usserød afd. 1958–63.

Adr.: Stampevej 7, 2970 Hørsholm.

Galst, Gunnar Erik Rasmus, direktør (R. 7/2 1968).

Afgået ved døden 16/4 1969.

Galster, Johan Georg Castonier, billedhugger (R. 20/3 1967); f. 9/4 1910 i Thisted, søn af overretssagfører, forlægger Johan Georg Galster og hustru Gerda, f. Westergaard; student 1928, i stenhuggerlære h. Thorvald Petersen, Kbhvn., frekventeret Bizzie Høyers tegneskole, Kunstakademiets billedhuggerskole 1930–33, debut på Kunstnernes efterårsudstilling 1932, på Charlottenborgs forårsudstilling 1940, fl. separatudstillinger s. 1950, studierejser t. Italien 1951–52, Spanien 1954–55; tildelt 1. præmie i konkurrencen om mindesmærket Roar og Helge 1933, udsmykning t. anatomisk institut 1942, mindesmærke f. kong Chr. X og dronning Alexandrine 1948, Kunstakademiets lille guldmedalje 1944, Viggo Jarls hæderslegat 1963, det Anckerske legat 1964; har bl. a. udført: bronzefiguren Eva, Randers 1932, bronzegruppen Roar og Helge, Roskilde 1939, Hjemstavnsmonument, Thisted 1947, rekonstruktion i bronze af Egvedpiggen, Egved 1960, granitgruppe t. Spangsbjergskolen, Esbjerg 1965 samt modeller t. Den kgl. Porcelainsfabrik; medl. af best. f. Dansk Billedhuggersamfund s. 1948, formd. s. 1964, medl. af akademirådet 1959–68, af Akademiet for de skønne kunster s. 1968, af best. f. Charlottenborg udstillingen s. 1962, f. Carl Niensens og Anne Marie Carl Niensens legat 1962–67, medl. af komiteen f. udstillinger i udlandet 1963–66, af Biennale-komiteén 1964–67, formd. f. den danske nationalkomité f. Association internationale des arts plastiques s. 1964, medl. af repræsentantskabet f. statens kunsthond 1964–68; redaktør af fagskriftet Billedhuggeren 1953–62.

Adr.: Grønnemose Allé 49, 2400 Kbhvn. NV.

Gamhøj, Peter Georg Skriver, pens. postmester (R. 16/4 1966); f. 2/9 1898 i Hammel, Skanderborg amt, søn af snedkermester Søren Peter Sørensen og hustru Inger Marie Kristiane, f. Gam; g. 30/4 1922 m. Karen Margrethe G., f. Knüppel Pedersen; realeksm. 1914, elev v. post- og telegrafvæsenet, Hadsten, Hammel, Århus og Nykøbing M. 1914–16, medhjælper i Horsens 1917–20, ass. i Tranebjerg 1920–27, i Silkeborg 1927–37, overass. i Nakskov 1937–41, i Århus 1941–46, kontrolør i Viborg 1946–57, postmester i Bjerringbro 1957–66; medl. af kredsbest. f. postassistenter, Silkeborg 1935–37, medl. af Rotary International, sekr. 1964.

Adr.: C. F. Brostrøms Vej 4, 8800 Viborg.

Gammelby, Jeppe Jeppesen, fhv. gårdejer, sognerådsformand (R. 6/8 1968).

Adr.: Kærby, 4400 Kalundborg.

Gamst-Pedersen, Knud Otto, major (R. 4/10 1968).

Adr.: Carl Johans Gade 15, 2100 Kbhvn. Ø.

Garde, Hother Friboe, kontorchef, cand. jur. (R. 9/6 1966); f. 3/4 1910 i Nykøbing Fl., søn af adjunkt, cand. mag. & theol. Peter Svane Garde og hustru Agnes, f. Knudsen; g. 22/11 1936 m. Poula

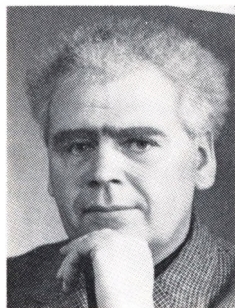

J. G. C. Galster
Billedhugger
Kbhvn. NV

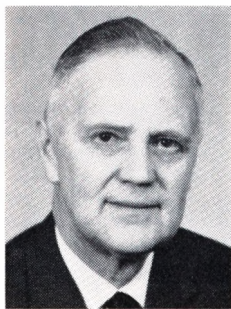

P. G. S. Gamhøj
Pens. postmester
Viborg

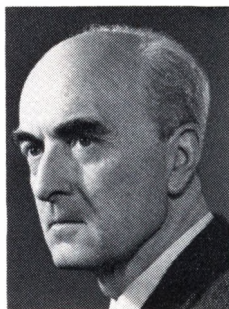

H. F. Garde
Kontorchef, cand. jur.
Kbhvn. K



M. Geertsen
Automobilforhandler
Ringsted

Marie Sterkel G., f. Madsen; student 1928, cand. jur. 1935, fung. sekr. i socialministeriet s. å., udnævnt 1938, fuldmægtig 1943, fung. ekspeditionssekr. 1949, udnævnt 1951, kontorchef i Landsnævnet f. børne- og ungdomsforsorg s. 1961, till. juridisk medarbejder i indenrigsministeriet s. 1937, i skattedepartementet 1945–57 og i direktoratet f. sygekassevæsenet 1957–61; har udgivet: På orlogstogt til Vestindien for 100 år siden, 1962, till. fl. personalhistoriske artikler; medl. af best. f. fl. legater, formd. f. arbejds- og socialministeriets kunstforening s. 1954, medl. af best. f. Akademisk Orkester og Kor.

Adr.: Strandgade 26, 1401 Kbhvn. K.

Geert Jørgensen, Einar Emanuel, overlæge, dr. med. (R. 29/3 1968); f. 9/4 1898 i Søby, Svendborg amt, søn af sognepræst Anders Geert-Jørgensen og hustru Anna, f. Mortensen; g. 4/8 1925 m. Ellen G.-J., f. Pedersen; student 1917, cand. med. 1925, ass. v. rigshospitalets neurologiske afd. og poliklinik 1928–29 og 1932–33, studierejse t. Madrid 1932, 1. reservelæge v. kommunehospitalets neurologiske afd. 1933, specialistanerkendelse i neurologi s. å., dr. med. 1935, overlæge v. Hareskov Kuranstalt 1936–42, chef f. kommunehospitalets psykiatriske poliklinik 1945, overlæge sst. 1948, v. Frederiksberg Hospitals psykiatriske afd. 1950–68, till. lærer i psykiatri v. pastoral-seminariet 1957; har skrevet: Bidrag til Rygmarvssvulsterne Klinik, disputats 1935, fl. videnskabelige afhandlinger; medl. af undervisningsministeriets udvalg af 1932 t. nyordning af tandlægeuddannelsen, af best. f. Danske Nervalægers Organisation 1934–38, af repræsentantskabet f. Foreningen af yngre Læger 1928–34, af Den alm. danske Lægeforenings specialistudvalg 1931–34, af repræsentantskabet f. Københavns Lægeforening s. 1935, af best. f. Dansk Selskab for Giftforskning s. 1936, suppleant t. Alm. dansk Lægeforenings overvoldgiftsret 1939, medl. 1942–50, formd. f. Landsforeningen af Ungdomsklubber i Danmark 1945–49, præsident 1947–49, formd. f. Dansk Neurologisk Selskab 1945–48, medl. af forretningsudvalget f. Landsforeningen for Mentalhygiejne 1947–51, af repræsentantskabet f. Kofoeds skole 1952, formd. f. Dansk Psykiatrisk Selskab 1962, medl. af European Medical Society

for Psycholytic Therapy 1966, æresmedl. af The American Medical Association 1947, af Alfa Omega Alfa, The Honorary Medical Society 1947.

Adr.: Drosselvej 70, 2000 Kbhvn. F.

Geertsen, Marius, automobilforhandler (R. 22/4 1968); f. 7/1 1893 i Essenbæk, Randers amt, søn af murer Chresten Geertsen og hustru Nicoline, f. Hansen; g. 2/12 1916 m. Louise G., f. Hansen; udd. s. mekaniker 1914–18, svend h. læremesteren 1918–21, etabl. s. mekanikermester i Sorø 1921, overtaget GM-forhandling m. værksted i Ringsted 1934, virksomheden omdannet t. interessentskab 1953; tildelt Håndværksrådets sølvmedalje 1968; medl. af best. f. Ringsted Industriforening 1940, formd. s. 1953, medl. af Ringsted byråd 1946–66, viceborgmester 1954–62, formd. f. socialudvalget 1962–66, medl. af repræsentantskabet f. Købstædernes Brandforsikring, af repræsentantskabet f. Ringsted Bank (Sjællandske Bank) s. 1954.

Adr.: Nørregade 25, 4100 Ringsted.

Gejlager, Svend Ebert, fhv. overlæge (R. 6/7 1967); f. 7/9 1905 i Stensballe, Skanderborg amt, søn af lærer, forfatter A. I. Gejlager og hustru Sigra, f. Christiansen; g. 14/8 1936 m. Carla G., f. Welling; student 1924, cand. med. 1934, praksis i Frederikssund 1936–70, till. overlæge i hæren 1946–67, privatiserende læge i Frederikssund s. 1970.

Adr.: Færgevej 62, 3600 Frederikssund.

Gelef, Svend, civilingeniør (R. 29/4 1966).
Adr.: Place du Foirail, 46-Castelnau-Montratier, Frankrig.

Gelting, Torben, dommer (R. 28/10 1968); f. 15/1 1916 i Kbhvn., søn af bygningsinspektør, arkitekt Anker Juul-Petersen og hustru Annemargrete, f. Gelting; g. 27/6 1959 m. bankfuldmægtig Birgit Magda G., f. Block-Nielsen; student 1934, cand. jur. 1942, dommerfuldmægtig i Svendborg s. å., i Hillerød 1946, kst. dommer i østre landsret 1962, dommer i Løgstør s. 1963; formd. f. afvandingskommissionen f. Ålborg amtsrådsreds s.



T. Gelting
Dommer
Løgstør



O. Gerhardt
Overtopograf
Vanløse



L. Gerlach-Nielsen
Oberst, fhv. korpschef
Lyngby

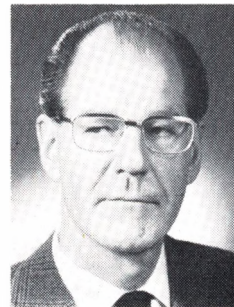

N. O. Gerner
Major
Kbhvn. Ø

1966; medl. af Rotary International, præsident f. Løgstør Rotary Klub 1969–70.

Adr.: Dommergården, 9670 Løgstør.

Gerhardt, Osvald, overtopograf (R. 18/9 1968) (F.H.T.); f. 11/7 1910 i Kbhvn.; realeksm. topografelev på Geodætisk Institut 1931, overtopograf 1961; revisor f. instituttets tegnestuearbejder.

Adr.: Havdrupvej 116, 2720 Vanløse.

Gerlach-Nielsen, Louise, oberst, fhv. korpschef (R. 12/6 1968) (Hjv.Ft.) (Sv.L.K.Fm.1.); f. 19/10 1908 i Kbhvn., datter af grosserer Lauge Albert Fanø og hustru Jóna Valgerður Kristjansson; g. 14/9 1930 m. kontorchef Carl G.-N.; student 1927, cand. phil. 1929, studieophold i Paris og Edinburgh, indmeldt i Danmarks Lottekorps 1948, udd. t. befalingslotte og instruktør, juniorlotte 1950, seniorlotte 1953, lottekompanjefører 1956, korpschef 1958–68, tjenestemandsudnævnt korpschef og oberst i hjemmearbejdet 1962.

Adr.: Peter Rørdams Vej 13, 2800 Lyngby.

Gerner, Niels Otto, major (R. 28/6 1967) (H.T.H.) (F.N.T.M.); f. 16/5 1920 i Holbæk, søn af oberstløjtnant Otto Bernhard Gerner-Rasmussen og hustru Anna Marie Frederikke, f. Christoff; student 1939, frekventeret hærens officersskole 1942–44, aktiv i modstandsbevægelsen 1944–45, premierløjtnant 1945, kaptajn løjtnant 1950, kaptajn 1953, major 1962; medl. af best. f. A/S Nordhavsværftet og Kommanditselskabet Novas.

Adr.: Østerled 12, 2100 Kbhvn. Ø.

Gerner, Aage Charles, stationsforstander (R. 19/9 1966).

Gersted, Gunnar, højesteretssagfører (R. 2/10 1968); f. 29/11 1906 i Vejen, Ribe amt, søn af direktør Niels Petersen og hustru Mette Christine, f. Lauridsen; g. 1° 1933 m. Sonja G., f. Styrmer, g. 2° 15/5 1959 m. Agnete G., f. Byrdal; student 1926, cand. jur. 1933, landsretssagfører 1937, højesteretssagfører 1948, offentlige sager s. 1953; har skrevet: Likvidation af insolvente Aktieselskaber, 1960; medl. af best. f. Sagførersforeningen af 1924 1943–47, af kredsbest. f. Sagførersamfundets

1. kreds 1950–52 og 1954–55, medl. af advokatrådet 1962–65, af Højesteretsskrankens best. 1952–55, medl. af konkurslovudvalget af 1958 1958–67, formd. f. best. f. A/S Vilh. Christiansen, Odense Garn A/S, A/S Odense Kamgarvspinderi, A/S Fyens Strømpfabrik, A/S Jyllands Strømpfabrik, A/S Kjærs Møllers Fabrik og Erik Levison Handelsselskab A/S, medl. af best. f. Arvid Nilssons Fond, A/S Vejen Trælasthandel, A/S Phoenix Tagpap og Vejmaterialer, Det Fyenske Trælastkompagni A/S, Schubert & Co., A/S, A/S Arvid Nilsson, Dansk Kautionsforsikrings-Akts., Elgrafik A/S, Scanglas A/S m. fl.

Adr.: Amalievej 8, 1875 Kbhvn. V.

Gertig, Niels Ejner, vicepolitikommisær (R. 12/9 1968) (H.T.P.) (Ø.Æ.F.51.); f. 15/2 1903 i Sæby, Holbæk amt, søn af landmd. Carl Christian Nielsen og hustru Karen Marie, f. Petersen; g. 28/9 1930 m. Betty Karoline Amalie Lindgren G., f. Christensen; indt. 1928 beskæftiget v. landbrug, frekventeret Høng Landbrugsskole 1925–26, aspirant i Kbhvn.s politi 1928, fast ansat 1930, i færdselspolitiet 1934, delingsfører i CB-delingen, politigården 1941, overpolitibetjent I s. å., vagtchef i centralkommandoen 1941–45, kriminalbetjent 1945, overpolitibetjent 1947, politiass. II 1955, I 1958 (personalechef f. samtlige politiansatte i færdselsafd. og leder af kontrolkørslen), vicepolitikommisær s. 1968.

Adr.: Islands Brygge 23, 2300 Kbhvn. S.

Giese, Olaf Hjalmar, overingeniør, cand. polyt. (R. 18/11 1965); f. 27/6 1918 i Viborg, søn af forretningsfører Edouard August Giese og hustru Inger Marie, f. Thostrup; g. 9/4 1942 m. Lisbeth G., f. Fogh; student 1936, cand. polyt. 1945, ingeniør v. Geodætisk Institut s. å., v. JTAS, Holstebro afd. 1946, i Århus 1948, afdelingsingeniør sst. 1955, overingeniør s. 1958, leder af trafikafd.; har skrevet artikler i Ingeniøren samt holdt faagl. foredrag.

Adr.: Brabrand Skovvej 39, 8220 Brabrand.

Ginnerup, Jesper Kristian Jespersen, gårdejer, sognefoged (R. 7/2 1964); f. 16/3 1892 i Lerbjerg, Randers amt, søn af gårdejer Peder Jespersen Gin-



G. Gersted
Højesteretssagfører
Kbhvn. V



N. E. Gertig
Vicepolitikommisær
Kbhvn. S



O. H. Giese
Overingeniør, cand. polyt.
Brabrand



J. K. J. Ginnerup
Gårdejer, sognefoged
Lerbjerg, Hadsten

nerup og hustru Maren, f. Jensen; g. 1/12 1929 m. Ingeborg G., f. Andersen; udd. v. landbrug, frekventeret Dalum Landbrugsskole 1911-12, overtaget slægtsgården Anneksgård, Lerbjerg 1932, till. sognefoged og lægdsmd. s. 1934; medl. af Laurbjerg-Lerbjerg sogneråd 1932-36.

Adr.: Lerbjerg, 8370 Hadsten.

Giversen, Anders Pedersen, fhv. gårdejer (R. 28/11 1966).

Gjaldbæk, Hans Martin, postmester (R. 27/4 1964).

Afgået ved døden 17/10 1969.

Gjertsen, Crilles Edvard, gårdejer (R. 19/3 1966); f. 29/7 1895 i Store-Magleby, Kbhvn.s amt, søn af gårdejer Edvard Gjertsen og hustru Agth, f. Corneliussen; g. 23/5 1922 m. Trein Anna G., f. Petersen; udd. v. landbrug, frekventeret Frederiksborg Højskole 1912, forpagtet landejendommen Faders Minde 1923, overtaget samme 1934; hegnsynsformd. 1926-29, medl. af best. f. Den konservative Vælgerforening 1929, formd. f. Foreningen Vennekredsen 1926, medl. af Store-Magleby sogneråd s. å., formd. 1942-65, borgmester 1965-66, formd. f. tilsynet m. kommunens ejendomme og medl. af fattigudvalget 1929-42, landvæsenkommisær 1942-65, medl. af Ekspropriationskommissionen 1942-66, af fl. kloakkommissioner, af vandvindingskommissionerne 10/3 1927, 23/1 1932 og 4/12 1939, af best. f. A/S Amagerbanen 1942-66, af landvæsenkommission f. Kbhvn. og omliggende kommuner s. 1942, rådg. v. overvoldgiftsretten f. handel m. husdyr t. 1966, medl. af repræsentantskabet f. Den alm. Brandforsikring for Landbygninger s. 1950, f. Amagerbanen s. 1961 og af byudviklingsudvalget f. Kbhvn.segneren 1950-62.

Adr.: Kinkelgade 18, 2792 Store-Magleby.

Gjerulff, Kjeld, kontorchef (R. 4/12 1967); f. 26/6 1904 i Odense, søn af sognepræst Axel Jens Peter Holbech Gjerulff og hustru Helga, f. Lund; g. 2/11 1935 m. Fritze Margrethe G., f. Ackermann; student 1923, landinspektørskm. 1928, kgl.

bestalling 1930, ass. h. landinspektør i Silkeborg 1928-29, volontør i matrikeldirektoratet 1929, revisor sst. 1933, fuldmægtig 1942, ekspeditionssek. 1952, kontorchef s. 1964; tildelt Dansk Jagtforenings guldemblem og Dansk Pointerklubs fortjenstmedalje i sølv; formd. f. matrikeldirektoratets personaleforening 1939-45, næstformd. f. Sorgenfri Havebys Grundejerforening 1939-55, formd. 1955-64, medl. af best. f. Dansk Pointerklub, af repræsentantskabet f. Dansk Jagtforening 1964-68, aut. markprøvedommer f. jagthunde.

Adr.: Gartnersvinget 18, 2800 Lyngby.

Glad, Thorkild Reinholdt, forstander, cand. agro. (R. 6/5 1968); f. 7/6 1903 i Dragør, Kbhvn.s amt, søn af restauratør Henrik Laurits Glad og hustru Meta, f. Strømberg; g. 5/10 1938 m. Sigrid G., f. Stryhn, død 1968; udd. v. landbrug, frekventeret Tune Landboskole 1922-23, cand. agro 1926, frekventeret specialkurser i husdyrbrug 1932-34, ass. v. Landøkonomisk Forsøgslaboratorium 1926-28, avlsleder på Søholt gods, Lolland 1928-32, lærer v. Tune Landboskole 1934-40, v. Lyngby Landbrugsskole 1940-50, forstander f. Kofoeds Træningsskole s. 1950, till. landskonsulent og stambogsfører f. Danmarks Jerseyforening 1940-50 og kst. forstander f. Kofoeds skole 1968; formd. f. Lyngby Landbrugsskoles administrationsudvalg s. 1954, medl. af best. f. legatstiftelsen Sophienborg Lægård og Strødam s. 1956, f. Danmarks Jerseyforening og Jersey stambogsudvalget s. 1952, medl. af best. f. Det danske Spejderkorps 1936-68, leder af sammes føreruddannelse 1940-56, spejderchef 1960-68, formd. f. Fællesrådet for Danmarks Drengespejdere 1963-68; tildelt Spejderkorpsets hæderstegn 1938, sølvulven 1940; oversat og bearbejdet Arvelighed og Husdyravl, 1938, medforfatter t. Rationel Kvægavl og Dansk Jersey Stambog; redaktør af Jerseybladet 1940-50.

Adr.: Kofoeds Træningsskole, 2792 Store-Magleby.

Glahn, Henrik, museumsdirektør, professor, dr. phil. (R. 11/4 1967); f. 29/5 1919 i Hornstrup, Vejle amt, søn af sognepræst Thorkil Glahn og hustru Else, f. Høst; g. 1945 m. læge Bodil G., f. Iversen, ægteskabet opløst, g. 2° 1969 m. organist



C. E. Gjertsen
Gårdejer
Store-Magleby



K. Gjerulff
Kontorchef
Lyngby

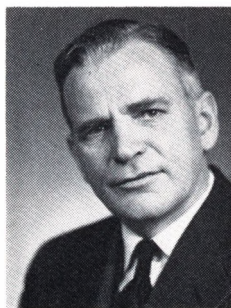

T. R. Glad
Forstander, cand. agro.
Store-Magleby



H. Glahn
Museumsdirektør,
professor, dr. phil.
Kbhvn. V

Inge G., f. Bønnerup; student 1938, organisteksm. 1941, mag. art. 1945 (musikvidenskab), undervisningsass. v. Kbhvn.s universitet s. å., universitetsadjunkt 1950–57, dr. phil. 1955, till. organist v. Jægersborg kirke 1947–59, ass. v. Musikhistorisk Museum 1953, direktør sst. s. 1955, endv. lektor i musikvidenskab v. Kbhvn.s universitet 1957, docent 1964, professor s. 1967, organist v. Holmens kirke 1959–64, forretningsfører f. Carl Claudius' musikhistoriske samling s. 1955; tildelt universitetets guldmedalje 1947 (afhandling om de rytmiske forhold i reformationstidens salmesang); har udg. fl. musikpædagogiske arbejder 1946 og 1947, har skrevet: Melodistudier til den lutherske salmesangs historie 1524 t. ca. 1600 I–II, disputats 1955, till. afhandlinger i fagl. tidsskrifter; medarbejder v. Sohlmanns musikleksikon 1948–52, medredaktør af Dansk Kirkesangs årsskrift 1950 ff., medudgiver af Nordisk Korabog, 1961, af Musikbilag til Prøveritualbogen, 1963, redaktør af Orbis Chori s. 1967 m. m.; formd. f. det samlede studenterråd v. Kbhvn.s universitet 1943–45, f. Studentermusikforeningen 1946–51 og 1952–53, medl. af best. f. Samfundet Dansk Kirkesang 1947, formd. s. 1955, medl. af folkeuniversitetets programudvalg 1947, af sammes styrelse 1957 (sekr.), medl. af folkeuniversitetsudvalget s. 1961, af undervisningsministeriets aftenskoleudvalg s. 1963, af best. f. Dansk Folkeoplysnings Samråd 1966–67, medl. af best. f. Dansk Selskab for Musikforskning 1954, formd. s. 1969, af programudvalget f. Den danske Ballet- og Musikfestival 1959–61, medl. af den liturgiske kommission 1970.

Adr.: Carit Etlars Vej 3, 1814 Kbhvn. V.

Glahn, Mogens, professor, dr. med. (R. 22/4 1968); f. 20/7 1916 på Frbg., søn af tandlæge Holger Glahn og hustru Duja, f. Munkebo; g. 4/7 1945 m. cand. pharm. Ebba G., f. Torpet; student 1934, cand. med. 1942, tandlægeeksm. 1946, specialistanerkendelse i kirurgi 1955, i plastikkirurgi 1964, dr. med. 1956, kirurgisk udd. på fl. hospitaler 1946–48, reservekirurg v. Centralsygehuset, Hjørring 1951–56, v. Århus kommunehospital 1958–61, specialudd. i kæbekirurgi v. Kbhvn.s tandlægehøjskole og rigshospitalet 1948–50 og

1956, i plastikkirurgi v. studierejser t. England 1950–51 og på Diakonissestiftelsen, Frbg. 1956–58, overlæge v. Dansk Røde Kors' lægehold i Matadi, Congo 1961, lektor i kirurgi v. Århus tandlægehøjskole 1960, professor sst. 1961, till. chef f. Århus kommunehospital's kæbekirurgiske service s. 1962, endvidere studierejser t. Schweiz 1966 og USA 1968 og 1969; har skrevet: Actinomycosis cervicofacialis, disputats 1956, till. tidsskriftartikler, især om kæbekirurgiske emner; præsident f. Skandinavisk Forening af Oralkirurger 1969–70; aktiv i modstandsbevægelsen 1943–45, var bl. a. med t. oprettelsen af feltlazaretter.

Adr.: Vinkelvej 8, 8240 Risskov.

Glarbo, Ole, docent, civilingeniør (R. 25/1 1964); f. 16/9 1917 i Hørsholm, Frederiksborg amt, søn af landsdommer Gunnar Glarbo og hustru Karen Ragnild, f. Kampmann; g. 21/5 1948 m. Else-Marie G., f. Wangberg; student 1935, cand. polyt. 1941, ingeniør, bl. a. v. Polyteknisk Læreanstalt 1942–46, laboratorieingeniør v. Norges tekn. Højskole, betonlaboratorium, Trondheim 1946–48, v. Polyteknisk Læreanstalts laboratorium f. bygningsteknik 1948, lektor i materiallære sst. 1954, docent s. 1968; har skrevet: fl. lærebøger i bygningsmateriallære samt fagl. artikler; medl. af lærerrådet s. 1960, af best. f. Dansk Betonforening 1951–59, næstformd. 1957–59, medl. af best. f. Danske Statsembædsmænds Samråd 1954–60, af hovedbest. f. Dansk Ingeniørforening 1958–62, medl. af statens materialprøveråd s. 1955, formd. f. Foreningen af vidensk. udd. tjenestemænd v. de højere læreanstalter 1953–60, formd. f. Forbundet af Ingeniører i statens tjeneste 1958–62, medl. af og formd. f. fl. udvalg u. Dansk Ingeniørforening, medl. af og formd. f. fagl. udvalg u. Nordisk Komité for Bygningsbestemmelser, medl. af Polyteknisk Læreanstalts udvalg vedr. bygningen af den ny læreanstalt i Lyngby s. 1959, indbudt deltager v. planlægningsudvalgets og byggeudvalgets møder f. samme byggeri s. 1962, medl. af hovedbest. f. Den konservative Vælgerforening, Gentofte s. 1958, af Gentofte ligningskommission 1960–66, af Gentofte kommunalbest. 1966–70.

Adr.: Solbakkevej 50, 2820 Gentofte.



O. Glarbo
Docent, civilingeniør
Gentofte

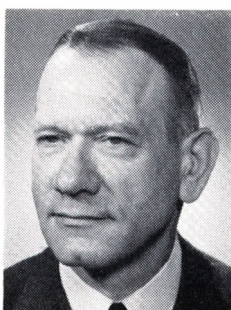

A. E. Glenskov
Direktør, major
Kbhvn. F



H. F. Gnaur
Kontorchef, cand. jur.
Birkerød



B. Gomard
Professor, dr. jur.
Hellerup

Glenskov, Andreas Edvin, direktør, major (R. 4/10 1966) (H.T.H.); f. 12/5 1917 i Kbhvn., søn af forpagter Andreas Edvin Olsen og hustru Mareren Poulina, f. Pedersen; g. 2/9 1939 m. Rigmor G., f. Lauridsen; udd. v. landbrug, frekventeret Brøderup Højskole og Ollerup Gymnastik-Højskole, sergent i livgarden 1939, oversergent 1940, officiant 1941, løjtnant af res. 1946, premierløjtnant 1948, kaptajnløjtnant 1951, kaptajn 1956, major 1963-67, kontorchef i A/S Københavns Ejendomsselskab 1967, direktør sst. s. 1970, tjenstg. i livgarden 1937-43 og 1945-46, v. generalkommandoens forsynings- og transportsektion 1943-45, v. fodfolkspionerkommandoet, Tønder 1946-48, frekventeret officersskolen 1947-48, tjenstg. v. Jydsk Dragonreg., Randers 1948-54, v. forsvarets krigsmaterielforvaltning 1954-67, frekventeret kursus i USA 1957 (chef f. det danske kommando, 4. panservognseskadron, Itzehoe 1953-54); lærer v. rytteriets befalingsmandsskoler 1951-53, v. krigsmaterielforvaltningens skole 1957-62.

Adr.: Peter Bangs Vej 77, 2000 Kbhvn. F.

Glæsel, Hilmar, planteskoleejer (R. 16/6 1967).
Adr.: Hørsholm Planteskole, Folehavevej 60, 2970 Hørsholm.

Gnaur, Hans Frede, kontorchef, cand. jur. (R. 18/11 1965); f. 23/1 1919 i Smørum, Kbhvn.s amt, søn af gårdejer N. Pedersen og hustru Marie, f. Jeppesen; g. 17/4 1946 m. Gudrun G., f. Spalding; student 1939, cand. jur. 1946, sekr. i ligningsdirektoratet s. å., fung. sekr. i ministeriet f. offentlige arbejder 1946, udnævnt 1948, till. sekr. i fængselsdirektoratet 1946-47 og i luftfartsdirektoratet og f. kommissarius v. anlæg af jernbaner t. 1956, kontorchef i vandbygningsdirektoratet s. 1956.

Adr.: Gyvelbakken 16, 3460 Birkerød.

Goldschmidt, Erich Hermann Adolph, viceformand i landsskatteretten (R. 24/6 1965); f. 22/5 1908 i Chemnitz, Sachsen, søn af fabrikant Adolph Goldschmidt og hustru Gerda, f. Drewsen; g. 25/6 1936 m. Ruth Emma Olga G., f. Polack; student 1927, cand. jur. 1934, ansat i KTAS 1928-

33, sagførerfuldmægtig 1934-36, sekr. i overskylderrådet 1936, i landsskatteretten 1938, fuldmægtig sst. 1946, ekspeditionssek. 1956, kontorchef 1958, midlertidig viceformd. 1964, viceformd. 1966, till. ansat i statens ligningsdirektorat 1940-55; forretningsfører f. kunsthistorikeren og maleren Ernst Goldschmidts legat s. 1960.

Adr.: Madvigs Allé 12, 1829 Kbhvn. V.

Gomard, Bernhard, professor, dr. jur. (R. 31/3 1967); f. 9/1 1926 i Karise, Præstø amt, søn af stationsforstander Carl Johan Nicolaj Gomard og hustru Karen, f. Magle; g. 1/7 1962 m. Inger Marie G., f. Krogh; student 1944, cand. jur. 1950, dr. jur. 1958, sagførerfuldmægtig og fung. sekr. i justitsministeriet 1950, udnævnt 1954, till. fung. lektor v. Kbhvn.s universitet 1951, lektor 1952, professor i retsvidenskab 1958, till. bestyrer af universitetets retsvidenskabelige institut, studieophold i USA 1951-52, i Tyskland 1966; har skrevet: Forholdet mellem erstatningsregler i og udenfor kontraktsforhold, disputats 1958, Fogedret, 1960 og 1966, Skifteloven med kommentarer, 1964, Skifteretten 1969, Adhæsiionsprocessen 1969, medforfatter t. Kommenteret Retsplejelov 1964, Tvistemål, 1965, har udgivet: Retsplejeloven med noter, 1959 og 1964, Aktieselskabsret (foreløbig udg. 1966), Privat Pension og Social Forsikring, 1968, till. tidsskriftsartikler; juridisk konsulent f. atomenergikommissionen s. 1957, f. Assurandør-Societetet s. 1958, formd. f. Studentersamfundets Retshjælp for Ubemidlede 1961, medl. af udvalget om atomlovgivning 1958-68, af udvalget om vidnepligt 1958-62, af konkurslovdvalget 1959, af godstransportudvalget 1963, formd. f. udvalget om udlæg og udpantning 1959, f. retsplejerådet 1962, f. skifteudvalget 1963, dansk sagkyndig i udvalget om en sociologisk erstatningsretlig undersøgelse 1966, medl. af planlægningsrådets udvalg vedr. studiestruktur 1966-68, medl. af best. f. Scharlings Studiegård 1966-68, f. Kollegiet Solbakken 1959-62, f. Juristforbundets Forlag 1959-62, f. den danske afd. af Comité Maritime International og International Law Association s. 1958, medl. af Monopolankenævnet s. 1968, formd. f. den danske afd. af Association Internationales des Sciences Juridique s. 1969; redaktør af Juristen



A. Gormsen
Konsulent, cand. polit.
Virum



H. E. F. Graessler
Kontorchef, cand. polit.
Rødovre



J. E. Gram
Overlæge
Helsingør

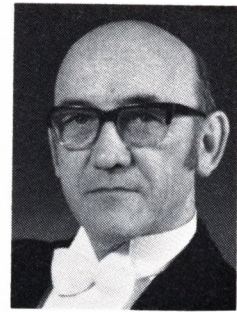

S. S. Grauslund
Postmester
Skanderborg

1959–62, dansk redaktør af *Scandinavian Studies of Law* s. 1959.

Adr.: Grumstrupsvej 18, 2900 Hellerup.

Gormsen, Axel, konsulent, cand. polit. (R. 4/4 1968); f. 22/8 1914 i Glamsbjerg, Odense amt, søn af postass. Georg Laurits Gormsen og hustru Johanne, f. Johansen; g. 19/6 1943 m. Gerda Rig-mor G., f. Hansen; realeksm. 1930, toldelev i Odense 1931, toldmedhjælper i Assens 1934, told-ass. i Kbhvn. 1938, ansat i finansministeriets de-parterment f. told- og forbrugsafgifter 1939, stu-dent 1940, cand. polit. 1951, fung. sekr. i departe-mentet f. told- og forbrugsafgifter s. å., udnævnt 1952, fuldmægtig 1957, ekspeditionssekr. 1959, konsulent i nordiske anliggender 1965, till. mini-stersekr. 1957–62; till. sekr. i Nordisk Samfærd-selskomité 1957–64, till. sekr. i Nordisk Råds trafikudvalg 1956 og s. 1960, medl. af Foreningen Norden's råd s. 1962, sekr. f. Fondet f. dansk-svensk samarbejde s. 1966.

Adr.: Bakkevej 31, 2830 Virum.

Gosvig-Nielsen, Georg Frederik, politiassistent I (R. 25/6 1964).
Afgået ved døden.

Gotsch, Konrad Herman, maskinarbejder (R. 10/1 1968).

Adr.: Vendsysselvej 3, 2720 Vanløse.

Graessler, Herbert Emil Frantz, kontorchef, cand. polit. (R. 3/6 1966); f. 24/12 1900 på Frbg., søn af intendant Friederich Frantz Gustaf Graessler og hustru Andrea Emilie, f. Ludvigsen-Sleiertin; student 1919, cand. polit. 1926, fung. sekr. i invalideforsikringsfonden s. å., i sygekassedirekto-ratet 1927, udnævnt 1932, fuldmægtig sst. 1939, tjenstg. chef f. de danske sygekassers refusions-kontor 1941–43, socialattaché v. gesandtskabet, Berlin 1943–45, fuldmægtig i arbejdsdirektoratet 1948, ekspeditionssekr. sst. s. å., kontorchef s. 1961, till. leder af lærlingeafd. v. arbejdsanvis-ningen f. Kbhvn. og Frbg. 1956–61; medl. af stu-denterrådet 1920–24, formd. 1922–23; medl. af studenterrådet 1920–24, formd. 1922–23, vice-præsident i La Confédération Internationale des

Etudiants 1924–30, medl. af lærlingelovskommis-sionen af 21. okt. 1952 s. 1955.

Adr.: Veronikavej 16, 2610 Rødovre.

Gram, Georg, statskonsulent (R. 12/2 1964).
Adr.: 41, rue du Général Leclerc, 93 Montfer-meil, Frankrig.

Gram, Jens Elias, overlæge (R. 7/2 1967); f. 23/4 1899 i Esbjerg, søn af forvalter Niels Ma-thiesen Gram og hustru Nielsine Kirstine, f. Ma-thiesen; g. 28/6 1925 m. Aagot Oktava Hedvig G., f. Jacobsen; student 1917, cand. med. 1925, specialistanerkendelse i kirurgi 1937, vikar v. stats-hospitalet, Risskov 1925, kandidat sst. 1925, re-servelæge v. amtsygehuset, Tarm 1926, v. amts-ygehuset i Gram s. å., v. Sct. Josephs hospital, Esbjerg 1927, v. Åbenrå amtsygehus 1929, 1. re-servelæge i Kolding 1932, v. Sct. Josephs hospi-tals fødeafd., Kbhvn. 1936, overlæge v. Frederiks-værk sygehus 1937–69, till. tilsynsførende læge v. rekonvalescenthjemmet Arresødal, bedriftslæge v. Stålvalseværket, Frederiksværk 1966–69.

Adr.: Nordlysvænget 6, 3000 Helsingør.

Grauslund, Søren Sørensen, postmester (R. 19/12 1967); f. 26/2 1904 i Trede, Vejle amt, søn af skræddermester Frederik Sørensen Grauslund og hustru Helvigmine Kirstine, f. Christensen; g. 26/2 1928 m. Esther Johanne G., f. Brandt; præ-liminæreksm. 1920, postelev i Vejen 1920, med-hjælper i Hjerminde Brugsforening 1921–22, tele-grafelev 1922, postelev i Rødøkro s. å., postmed-hjælper i Kbhvn. 1925, i Rinkenæs 1926, i Hobro 1927, postass. i Kbhvn. 1928, i generaldirektoratet f. post- og telegrafvæsenet 1940, overass. v. jern-banepostkontor 1. i Kbhvn. 1944, kontrollør v. om-karteringskontoret 1953, v. Frbg. postkontor 1955, v. Hvidovre postkontor 1958, postmester i Skan-derborg s. 1961; generalsekr. f. 8. nordiske hus-flidsting 1953, kasserer f. Dansk Husflidselskab 1954–56, formd. 1957–62, formd. f. Skanderborg amts Husflidskreds s. 1964, generalsekr. f. 13. nor-diske husflidsting 1968, formd. f. Den konservative Vælgerforening, Skanderborg afd. 1962–64, kreds-formd. 1964–67, amtsformd. 1967–69, formd. f.



S. P. C. Gredsted
Politikommisær, cand. jur.
Kbhvn. V



A. K. Gregersen
Gartner
Spangsbjerg, Esbjerg



A. W. Grevsen
Overtopograf
Vanløse

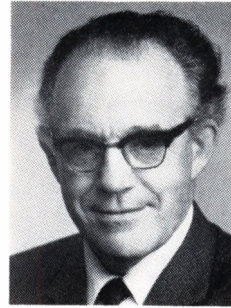

K. Gro-Nielsen
Seminarierektor, cand. psych.
Silkeborg

Civilforsvarsforbundets Skanderborg kreds s. 1965, medl. af skolernes erhvervsråd s. 1962.

Adr.: Adelgade 54, 8660 Skanderborg.

Gredsted, Svend Poul Christian, politikommisær, cand. jur. (R. 5/11 1968) (C.F.F.H.) (H.T.P.) (D.r.K.Ft.) (F.Æ.L.5.) (Sv.Lv.F.T.2.); f. 7/10 1908 på Frbg., søn af kontorchef, cand. polit. Martin Julius Christian Gredsted og hustru Helga Marie Kirstine, f. Jørgensen; g. 4/12 1936 m. Else Kathrine G., f. Halberg; student 1926, cand. jur. 1932, sagførerfuldmægtig i Kbhvn. 1932–36, bestalling s. advokat 1939, politibetjent i Kbhvn.s ordenspoliti 1937, kst. politifuldmægtig i Tønder 1938, sekr. h. chefen f. Kbhvn.s opdagelsespoliti 1940, politikommisær i Kbhvn.s politis udrykningstjeneste og luftværnsafd. 1941, chef f. Kbhvn.s politis 5. kreds, Vesterbro s. 1945, militær- og politiafsnitschef i modstandsbevægelsens region VI, afsnit 7, studierejse t. USA 1954 (UN-fellow), t. Columbia s. å.; tildelt Margrethe Brinch's legat 1953, Otto Bruun-prisen 1956; korresp. sekr. i Fédération Internationale des Fonctionnaires Supérieur de Police, Paris, medstifter af og formd. f. best. f. Vesterbro Seniorklub s. 1948 (Vesterbro Ungdomsklub), f. Politiets Ungdoms Klubber s. 1952, daglig leder i sidstnævnte, medstifter af Kbhvn.s politis sociale hjælpetjeneste 1950, af best. f. Vesterbro ungdomsgård og Dansk Røde Kors (den storkbhvns landsdels sammenslutning), præsident f. Danmarks Cykle Union 1957–60, æresmedl. i SOS-Kinderdorff International 1964, medl. af best. f. Danske Venner af SOS-Børnebyerne, medl. af Rotary International, præsident f. Valby-Vesterbro Rotary Klub 1956–57.

Adr.: Absalonsgade 9, 1658 Kbhvn. V.

Gregersen, Ankjær Kristian, gartner (R. 2/9 1964); f. 17/11 1903 i Spangsbjerg, Ribe amt, søn af gårdejer Laur. Jessen Gregersen og hustru Marie, f. Hansen; g. 20/3 1928 m. Martha G., f. Biltoft; udd. h. gartneriejer E. Poulsen, Esbjerg 1920–22, frekventeret havebrugsskolen, Charlottenlund 1922–24, studieophold i Frankrig, medhjælper h. gartneriejer Hans Rosenlund, Ryslinge 1926–27, etabl. s. gartneriejer i Spangsbjerg 1927; medl. af hovedbest. f. Alm. dansk Gartnerforening

s. 1954, næstformd., kredsformd. f. Esbjerg kreds 1939–67, medl. af best. f. Venstreforeningen, Esbjerg, formd. f. Gartnernes økonomiske driftsudvalg, medl. af Esbjerg byråd 1963–66, af Jerne sogns menighedsråd 1955–69, formd. f. A/S Hotel Esbjerg, f. Kirkeligt Samfund i ca. 25 år, f. Gartnernes Laboratorium, Århus og Kbhvn.

Adr.: Spangsbjerg, 6700 Esbjerg.

Grevsen, Axel Waldemar, overtopograf (R. 29/6 1966) (F.H.T.); f. 11/1 1908 i Malmö, søn af tilskærer Nis Olesen Grevsen og hustru Laura Margrethe, f. Olsen; g. 24/12 1932 m. Aase Marie Kathrine G., f. Dressel; udd. s. anlægsgartner 1925–29, frekventeret Teknologisk Institut 1928–29, ansat på Geodætisk Institut (topografisk afd.) 1929, opmåler i Sønderjylland 1930–32, i Grønland 1933–34 og 1937, topograf 1939, overtopograf 1956, leder af det danske navnekontor s. 1966; kartografisk redaktør v. Politikens Forlag s. 1947, sektorsignalleder i Civilforsvaret f. Storkøbenhavn, Signaltjenesten, afsnit Kbhvn./Sektor Øst s. 1965.

Adr.: Bellahøjvej 106, 2720 Vanløse.

Gro-Nielsen, Knud, seminarierektor, cand. psych. (R. 17/4 1967); f. 13/12 1907 på Frbg., søn af forvalter A. P. Nielsen og hustru Kathinka, f. Hansen; g. 22/4 1934 m. mag. art. Ellen G-N., f. Andersen; lærerexm. 1929, student 1933, cand. psych. 1947, lærer v. Wads kostskole, Bogø 1929, v. Kbhvn.s kommunale skolevæsen 1931, etabl. observationskoloni f. vanskelige børn, Bogø 1941, forstander f. Kbhvn.s kommunes skolepsyk. kontors observationskoloni, Furesøkolonien, Bistrup 1943–50, forelæst v. Kbhvn.s universitet 1948–50, forstander f. Th. Langs Seminarium, Silkeborg 1950, rektor sst. 1959; foredragsholder; har skrevet artikler i pædagogiske og psykologiske fagblade; medl. af seminarierådet s. 1954, af læreruddannelsesudvalget og sammes arbejdsudvalg 1960–65, af studieplansudvalget f. læreruddannelsen 1966–69, medl. af tilsynsrådet f. Nebs Møllegård 1948–50, af tilsynsrådet f. Himmelfjerggården s. 1954, medl. af best. f. Th. Lang's skole 1950–65, af repræsentantskabet f. Danmarks pædagogiske Institut s. 1954.

Adr.: Vesterled 34, 8600 Silkeborg.



P. S. Groot
Viceudenrigsråd, cand. jur.
Lyngby



C. F. Grove
Arkitekt, M.A.A.
Kbhvn. K



E. Grue-Sørensen
Gårdejer
Vejen

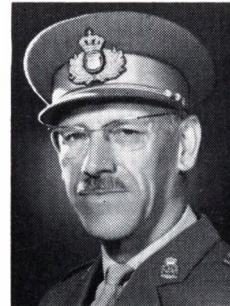

P. E. M. O. Grüner
Oberstløjtnant
Kbhvn. V

Groot, Per Søltoft, viceudenrigsråd, cand. jur. (R. 19/12 1964) (Ir.T.4.) (It.F.3.); f. 21/11 1924 i Kbhvn., søn af kasserer Henrik Søltoft Groot og hustru Caroline, f. Jørgensen; student 1943, cand. jur. 1949, sekr. i udenrigsministeriet s. å., militærtjeneste i NATO's militære hovedkvarter, Paris 1951, s. å. påny sekr. i udenrigsministeriet, udlånt t. NATO's politiske afd. 1954, fuldmægtig i udenrigsministeriet 1958, ambassaderåd og stedfortrædende repræsentant i NATO's råd, Paris 1962, kontorchef i udenrigsministeriet 1964, viceudenrigsråd og chef f. udenrigsministeriets erhvervskontorer 1967; formd. f. internationale udvalg vedr. OEEC's rekonstruktion 1960, medl. af best. f. Ministerialforeningen 1966, næstformd. og fung. formd. 1968, censor v. Handelshøjskolen s. 1967, medl. af eksportkreditrådet og sammes forretningsudvalg, af best. f. Industrialiseringsfonden f. udviklingslandene m. fl. udvalg, delegeret v. FN's 21. generalforsamling 1966.

Adr.: Gadevangen 49, 2800 Lyngby.

Groth, Max Viggo Ehlers, overværkmester, fuldmægtig (R. 18/4 1964) (H.T.F.): f. 11/1 1909 i Frederiksværk, søn af læge Julius Rikard Joachim Groth og hustru Rebekka, f. Ehlers; g. 21/5 1938 m. Else G., f. Løkke; overværkmester og fuldmægtig v. hærens krudtværk, Frederiksværk.

Adr.: Tømmerpladsvej 4, 3300 Frederiksværk.

Groth-Andersen, Erik, højesteretssagfører (R. 1/9 1967); f. 3/10 1915 i Hellerup, Kbhvn.s amt, søn af direktør I. H. Groth-Andersen; g. 29/9 1950 m. Kirsten G.-A., f. Vasegaard; student 1934, cand. jur. 1940, sekr. i Kbhvn.s skattedirektorat s. å., i handelsministeriet 1941-48, sagførerfuldmægtig 1943, landsretssagfører 1948, højesteretssagfører s. 1956; generalsekr. i Butikshandelens Fællesråd, Sekretariatet for Medicinalimportforeningen, Foreningen af danske Kaffebrønderier i Kbhvn. og Dansk Kaffekomité, medl. af best. bl. a. f. Svend Heineke Holding A/S, Fredsted & Co. A/S, Joh. Chr. Petersen & Søn A/S, A/S Georg E. Mathiasen, A/S Gemmercantil, A/S Markeds-Data, A/S Dansk Pressefabrik, A/S Hasle Kliniker og A/S Geismars Dampvaskeri, medl. af det

i henh. t. apotekerloven nedsatte reklamenævn og af handelsministeriets udvalg vedr. firmaloven.

Adr.: Kristianiagade 2, 2100 Kbhvn. Ø.

Grove, Carl Frederik, arkitekt, M.A.A. (R. 4/10 1965); f. 23/4 1907 på Frbg., søn af cand. pharm. Axel Victor Grove og hustru Emely, f. Arentz; g. 1933 m. Karen Margrethe Agnes Ellen G., f. Werner; realeksm. 1923, i handelslære i jernfa. Lemvigh-Müller & Munck A/S 1923-25, udd. h. murermester Mikkelsen-Sørensen, Kbhvn. 1926-29, bygningskonstruktøreksm. 1931, Kunstakademiet 1931-32, medarbejder h. bl. a. professor Kaj Gotlob, professor Palle Suenson, arkitekt Thomas Havning og arkitekt Ernst Kühn, studierejser t. Sverige, Tyskland, Holland, Belgien, Østrik, Frankrig og Italien, samtidig selvstændig arkitektvirksomhed, arkitekt v. søværnet 1939, herunder bl. a. leder v. opførelse af Loranstationer på Østgrønland 1957-59, v. forsvarets bygningsstjeneste s. 1968; medl. af Akademisk Arkitektforening 1941.

Adr.: Krokodillegade 14, 1326 Kbhvn. K.

Grube, Peter Knudsen Mikkelsen, direktør (R. 10/4 1965).

Afgået ved døden.

Grue-Sørensen, Ebbe, gårdejer (R. 28/11 1966); f. 24/6 1906 i Hee, Ringkøbing amt, søn af gårdejer, sognefoged Niels Madsen Sørensen og hustru Mette Kirstine Ebbesdatter, f. Grue; g. 12/7 1930 m. Jenny Jørgine G.-S., f. Ladefoged; udd. v. landbrug, frekventeret Ollerup Gymnastikhøjskole 1925-26, Ladelund Landbrugsskole 1927-28, Askov Højskole 1929-30, indehaver af landejendom i Nørbølling 1930-39, nuværende ejendom s. 1939; formd. f. Ribe Amts Gymnastikforening 1937-45, medl. af Landsstyrelsen f. De danske Gymnastikforeninger 1941-45, medl. af best. f. Kolding Omegns Landboforening 1942, næstformd. 1945, formd. s. 1962, medl. af best. f. Vejen Andelsmejeri 1942, formd. s. 1943, medl. af best. f. Danske Osteomejeriers Fællessalg og Osteeksport (DOFO) s. 1955, formd. s. 1958, medl. af Mejeri-brugets osteeksportudvalg s. å., medl. af best. f. Dansk Andels-Smørekseksportforening 1958, formd. s. 1963, næstformd. f. Smørekseksportforeningernes

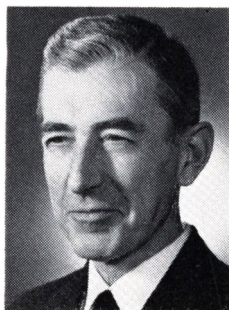

J. Grønbech
Overnotar, cand. jur.
Kbhvn. V

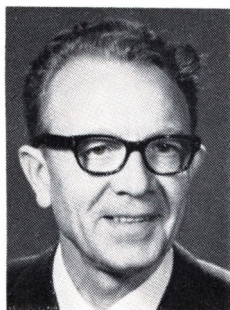

A. Grønbæk
Orlogskaptajn
Allerød



H. I. H. Grønkvist
Politiasessor
Silkeborg



L. P. Grøntved
Fhv. konsulent, cand. agro.
Næstved

fællessalg s. 1964, medl. af tilsynsrådet f. Vejen Sparekasse 1946, formd. s. 1958, medl. af best. f. Ladelund Landbrugs- og Mejeriskole s. 1958, medl. af Andelsudvalget s. 1959.

Adr.: Lille Dalgård, 6600 Vejen.

Grundtvig, Holger Ejnar, dommer (R. 9/3 1966); f. 25/10 1911 i Viborg, søn af overlæge Frederik Grundtvig og hustru Mie, f. Andersen; g. 12/8 1937 m. Else G., f. Schreiber; student 1930, cand. jur. 1937, dommerfuldmægtig s. å., kst. statsadvokatfuldmægtig 1943–51, dommerfuldmægtig 1951–60, dommer i Viborg byret s. 1960; formd. f. fredningsnævnet i Viborg amt.

Adr.: Vinkelvej 7, 8800 Viborg.

Grunnet, Truels Jørgensen Bjørnsen, pens. stationsmester (R. 18/3 1966); f. 6/3 1899 i Alestrup, søn af stationsforstander Thomas Ludvig Bjørnsen Grunnet og hustru Ane Margrethe Kirstine, f. Sørensen; g. 10/11 1925 m. Karen G., f. Hansen; pens. stationsmester.

Adr.: Olaf Rudes Vej 14 A, 8270 Højbjerg.

Grüner, Preben Ebbe Mogens Otto, oberstløjtnant (R. 18/4 1965) (H.T.H.) (Ab.Æ.M.II.5.); f. 23/6 1919 i Odense, søn af politimester Otto Frederik Grüner og hustru Agnes, f. Meyn; g. 5/4 1944 m. Estrid G., f. Lind; student 1939, frekventeret Galster & Holbølls kursus s. å., premierløjtnant 1943, kaptajnløjtnant 1960, lærer v. fodfolkets kornet- og løjtnantsskole, Kronborg 1947–48, tjenstg. i livgarden 1949, frekventeret generalstabskursus 1949–50, tjenstg. i generalstaben 1950, i livgarden 1953, i forsvarsministeriet 1955, v. NATO, Paris 1957–60, i livgarden 1960, i hærstaben 1961, afdelingschef i forsvarsstaben 1962, bataljonschef v. Falsterske fodreg. 1965, kursusleder v. forsvarsakademiet s. 1967, frekventeret NATO Defence College, Rom 1968, till. lærer v. officersskolen 1951–56 og 1962–65; medl. af hovedbest. f. Fællesorganisationen af Officerer i hæren 1951–57 og 1962–68.

Adr.: Vesterbrogade 177, 1800 Kbhvn. V.

Grøn, Morten Østergaard Nielsen, gårdejer, sognefoged (R. 14/11 1967).

Adr.: Hjarnø, 8700 Horsens.

Grønbech, Jørgen, overnotar, cand. jur. (R. 17/1 1967); f. 14/11 1910 i Kbhvn., søn af kassekontrollør Jacob Lund Hestbech Grønbech og hustru Ida Elise Dorthea, f. Dame; g. 12/8 1941 m. Ruth Fritze, f. komtesse Holstein; student 1928, cand. jur. 1934, sekr. i overformynderiet s. å., till. i indenrigsministeriet, sekr. 1936, sekr. v. noterialkontoret 1944, notar 1949, overnotar s. 1961.

Adr.: Kammasvej 3, 1805 Kbhvn. V.

Grønbæk, Asger, orlogskaptajn (R. 21/9 1966) (H.T.S.); f. 12/12 1914 i Uggerby, Hjørring amt, søn af muremester Peter Grønbæk og hustru Agnes Martine, f. Skrubbeltrang; g. 16/5 1943 m. Lizzi G., f. Broch; frekventeret sømandsskolen, Svendborg 1930, till. søs 1931–38, styrmands- og skibsførereksm., Svendborg Navigationsskole 1941, kadetaspirant s. å., søløjtnant II 1942, I 1943, kaptajnløjtnant 1947, orlogskaptajn 1954–66, honorarlønnet pensionist v. søkort-arkivet 1967, till. lærer i navigation v. søværnets specialofficersskole s. 1969.

Adr.: Bøge Allé 8, 3450 Allerød.

Grønkvist, Hans Ivar Hilding, politiasessor (R. 26/8 1968) (H.T.P.) (H.T.C.F.); f. 27/4 1908 i Stockholm, søn af handelsgartner Hilding Ferdinand Grønkvist og hustru Ida Kristina, f. Eriksson; g. 5/4 1939 m. Agnete G., f. Skotnborg; student 1927, cand. jur. 1933, sekr. i magistratens 3. afd. s. å., politifuldmægtig i Silkeborg 1934, u. rigspolitiet sst. 1938, politiasessor I 1967, leder af CB-uddannelsen i Silkeborg 1940–45, studierejse t. Schweiz 1952; medstifter af og formd. f. Politiets Idrætsforening, Silkeborg 1943–54, formd. f. Silkeborg Tennisklub 1951–65.

Adr.: Hvinningdal, 8600 Silkeborg.

Grønnegaard-Petersen, Adolf, kontorchef (R. 27/1 1965).

Grøntved, Laurids Peter, konsulent, cand. agro. (R. 23/11 1966); f. 18/10 1900 i Mygdal, Hjørring amt, søn af gårdejer, sognefoged Christian Grøntved og hustru Ingeborg, f. Kristensen; g. 6/11 1926 m. Anna Marie G., f. Vestergaard, død 1960; udd. v. landbrug, præliminæreksm. 1920,



L. Grøseth
Orlogskaptajn
Grønnedal



O. H. Gudmand-Høyer
Hovedbogholder
Kbhvn. S



M. M. G. Gundolf
Rektor
Charlottenlund



A. N. P. Gydesen
Orlogskaptajn
Kastrup

cand. agro. 1923, ass. på forædlingsgården Øtøftegård, Tåstrup 1923–24, h. planteavlskonsulent K. H. Jacobsen, Ribe og h. konsulent J. Georg Hansen, Høver og Omegns Landboforening, konsulent i Ruds-Vedby og Kalundborgkredsens Husmandsforeninger 1925–33, planteavlskonsulent f. De sydsjællandske Landbo- og Husmandsforeninger 1933–66, till. lærer v. Høng Husmandsskole 1925–26, timelønnet lærer v. Sydsjællands Landbrugsskole, Lundby 1966–67, studierejser t. Sverige 1936 og 1938, Norge 1938 og 1947, Holland 1939 og 1962, Frankrig 1954, Tyskland 1954 og 1966, Israel 1959, Finland 1963, Polen 1964; har skrevet talrige afhandlinger i tidsskrifter og ordbøger, bl. a. Ukrudtet og dets Bekæmpelse, 1943, Alm. Mælkebøtte, biologi og bekæmpelse, 1945, Tidslen, 1954, Om Floraen i nogle nordvestsjællandske Skove, 1956, Om Plantevæksten på nogle sydsjællandske Strandenge, 1963, Plantevæksten på Dybsø, 1966.

Adr.: Farimagsvej 8, 4700 Næstved.

Grøseth, Leif, orlogskaptajn (R. 17/4 1968) (H.T.S.); f. 23/4 1923 på Frbg., søn af ass. Einar Walther Laurits Grøseth og hustru Ella Louise, f. Terndrup; g. 27/7 1946 m. Ruth Ellen G., f. Olsen; student 1941, CB-tjeneste 1941–42, kystkadet 1943, reservepolitibetjent i rigspolitiet 1943, kystløjtnant II af res. 1945, I 1946, kaptajnløjtnant 1951, i linien 1952, orlogskaptajn 1956, tjenstg. v. Vestsjællands Marinedistrikt, Korsør 1945, på Middelgrundsfortet 1946, på Dragørfortet, Flakfortet og Lynetten 1947–48, v. Lynæsfortet 1959–61, adjutant v. kystbefæstningen 1951–53, næstkommanderende på Middelgrundsfortet 1954–56, HQ Naval Forces Northern Europe, Kolsås, Norge 1956–58, næstkommanderende på Langelandsfortet 1958–59, forbindelsesofficer på Thule Air Base, Grønland 1959–61, chef f. marinekasernen, Korsør 1961–67, AC, stationsafd., flådestation Grønnedal 1967–68, chef sst. s. 1968.

Adr.: Flådestation Grønnedal, 3930 Grønnedal, Grønland.

Gudmand-Høyer, Ove Heiberg, hovedbogholder (R. 15/8 1967); f. 28/2 1908 i Kbhvn., søn af betjentformid. Peter Andreas Heiberg Gudmand-

Høyer og hustru Jenny Johanne Bollonie, f. Thinesen; g. 25/9 1932 m. Edith G.-H., f. Saxfelt; realeksm. 1925, kontorist i Kongeriget Danmarks Hypotekbank s. å., kontorass. sst. 1933, sekr. 1936, fuldmægtig i revisionskontoret 1942, ekspeditionssekr. i bogholderiet 1943, hovedbogholder s. 1954, till. leder af finansministeriets statsaktivbogholderi 1966 (v. sammenslutningen 1968 leder af det samlede bogholderi i Kongeriget Danmarks Hypotekbank og Finansforvaltning); lærer v. Kbhvn.s kommunes ungdoms- og aftenskole 1931–57, revisor f. Arbejdernes Byggeforenings Amagerkvarter s. 1961.

Adr.: Valmuevej 13, 2300 Kbhvn. S.

Gudme, Paul Adam de Hemmer, kontorchef, cand. jur. (R. 13/1 1965); f. 21/8 1905 i Holme, Århus amt, søn af civilingeniør Herman Peter Søren Lassen de Hemmer Gudme og hustru Marie Elisabeth, f. Fabricius; g. 10/9 1950 m. Harriet G., f. Arendrup Muus; student 1925, cand. jur. 1931, volontør v. Frbg. kriminalret s. å., sekr. i Kbhvn.s Magistrats 1. afd. 1932, amtsfuldmægtig i Nykøbing Fl. 1934, kontorchef v. Kbhvn.s amt s. 1947; medl. af best. f. Elias B. Muus Odense A/S.

Adr.: Ridebanevang 9, 2820 Gentofte.

Gudnason, Christian Haldor, professor, civilingeniør (R. 24/1 1968).

Adr.: Mellemvang 6, 2970 Hørsholm.

Gulstad, Erik Vilhelm Fritz Lawaetz, fhv. ekspeditionssekretær (R. 21/4 1966).

Adr.: Købmagergade 28, 1150 Kbhvn. K.

Gundersen, Carl Christian Gunder, politikommissær (R. 22/8 1967).

Adr.: Ingerslevsgade 126, 1705 Kbhvn. V.

Gundolf, Marius Meinhardt Graugaard, rektor (R. 21/12 1964); f. 24/5 1903 i Nørresundby, søn af jernbanepakmester Jens Graver Gundolf og hustru Jensine, Martine Petrea, f. Jensen; g. 4/8 1935 m. Inger Margrethe G., f. Nielsen; student 1923, studieophold i Berlin 1926, Hamburg, Lübeck og Bremen 1954, München 1960, cand. mag. 1930, lærer v. Akademisk kursus, Kbhvn. s. å., in-



N. H. Gyrd-Hansen
Pens. toldinspektør
Nærum



J. Gørlitz
Assurandør
Ålborg



Aa. C. Gørner
Pens. stationsforstander
Århus C

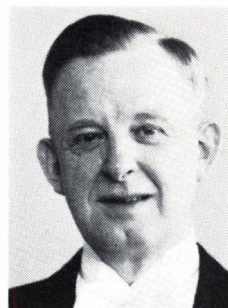

K. V. J. Gaard
Arkitekt, M.A.A.
Valby

spektør sst. 1931–42, till. leder af mellemskole- og realafd. sst. 1935–42, adjunkt v. statsgymnasiet Schneekloth's skole, Frbg. 1942, lektor sst. 1950, kst. rektor 1954, udnævnt 1956, till. lærer v. Zahles seminarium 1948–49, v. KFUM's seminarium 1948–54, lærer v. Danmarks lærerhøjskole s. 1966; censor v. studentereksm. 1946–54, medl. af eksamenkommissionen t. afholdelse af studentereksm. f. privatister 1955–57 og s. 1964.

Adr.: Ingersvej 30, 2920 Charlottenlund.

Gundorf, Alfred Søndergaard, oberstløjtnant (R. 27/1 1965) (H.T.H.) (N.St.O.3².); f. 17/9 1919 i Viborg, søn af overofficiant Frederik Peter Gundorf og hustru Mette Marie, f. Søndergaard; student 1939, frekventeret kursus, Kbhvn. 1939–40, fodfolkets kornetskole i Næstved 1940–41, kornet i Randers 1940–41, frekventeret hærens officersskole, Frederiksberg Slot 1941–43, i forsvarsets efterretningstjeneste 1943–45, v. 3. reg., Viborg 1945, forsat t. livgarden 1946, frekventeret generalstabskursus 1949–50, ansat i forsvarsministeriet 1950–53, kursus i USA 1953–54, operationsofficer og kompagnichef v. 10. reg., Ålborg 1954–56, v. 2. div., Viborg 1956–59, operationsofficer i SHAPE, Paris 1959–63, bataljonschef i Viborg 1963–65, chef f. O-sektionen i BALTAP, Karup 1965–68, stabschef i Prinsens Livregiment og region II, Viborg s. 1968.

Adr.: Gyvelhøjen 2, 8800 Viborg.

Gydesen, Alexander Nis Peter, orlogskaptajn (R. 9/5 1966); f. 19/4 1915 i Sønderborg, søn af skibsfører Nis Gydesen og hustru Kathrine Elisabeth, f. Andresen; g. 24/4 1943 m. Henny Ebba G., f. Johannessen; realeksm. 1931, til søs 1931–36, styrmandseksm., Svendborg 1940, skibsfører og radiotelegrafisteksm. s. å., søløjtnant II 1942, I 1943, kaptajnløjtnant af res. 1947, overgået t. linien 1952, orlogskaptajn 1954–67, i privat erhverv s. 1967, lærer på søværnets korporal- og sergentskole 1964–65, på søofficersskolen 1964–65, tjenstg. i ministryger, distriktschef på marinestationerne Sønderborg og Esbjerg 1949–54, næstkommanderende i fiskerinspektionsskib 1955, tjenstg. i Sundets marinekommando og kystbefæstningen, Lynetten 1955–59, chef f. kystradar-

station Anholt 1959–62, i sundets marinedistrikt 1962–63, tjenstg. i søtransportvæsenet og søværnets operative kommando, Århus 1963–67.

Adr.: Snoghøj Allé 42, 2770 Kastrup.

Gümoes, Ragna, farmer (R. 29/4 1968).

Adr.: Kenya Box 26 Thika.

Gyrd-Hansen, Niels Harry, pens. toldinspektør (R. 2/11 1967); f. 12/7 1900 i Kbhvn., søn af foretningsfører Thorvald Hansen og hustru Mariane, f. Nielsen; g. 19/7 1932 m. Hildur G.-H., f. Königslieb; realeksm. 1917, toldelev i Kbhvn. 1918, toldmedhjælper sst. 1921, toldass. 1924, overtoldass. 1939, fung. toldkontrollør 1941, udnævnt 1944, vicetoldinspektør 1946, toldinspektør 1953–70, leder af toldvæsenets fakturakontrol 1946–70.

Adr.: Nærumgårdsvej 5 B, 2850 Nærum.

Gärtner, Alfred, direktionssekretær, cand. jur., konsul f. Grækenland (R. 17/4 1964).

Afgået ved døden 1968.

Gørlitz, Johan, assurandør (R. 30/6 1965); f. 12/6 1904 i Horsens, søn af malermester Marius Richard Elhardt Jensen og hustru Caroline Mathilde Birgitte, f. Jensen; g. 10/11 1929 m. Kaja G., f. Petersen; realeksm. 1920, bankudd., ansat i Kgl. Brand og i Statsanstalten for Livsforsikring, Horsens 1929, i Ålborg s. 1930; medl. af best. f. Statsanstaltens Agentforening 1952, formd. 1958–67, næstformd. f. Kgl. Brand's Agentforening s. 1952, medl. af styrelsen f. Centralforeningen for danske Assurandører 1962–64, medl. af Hassers sogneråd 1954–62, medl. af Lions International, præsident f. Lions Club, Ålborg 1957–58, medl. af Odd Fellow logen, overmester 1942–46.

Adr.: Rådhusparken 10, 9000 Ålborg.

Gørner, Aage Charles, pens. stationsforstander (R. 19/9 1966); f. 8/1 1899 i Århus, søn af togfører Anton Marius Jensen og hustru Inger Charlotte, f. Lassen; g. 26/6 1924 m. Petrea Marie G., f. Jensen; trafikelev i DSB 1915, trafikass. i Hurup Thy 1921, overass. v. Århus H 1944, trafikkontrollør sst. 1951, stationsforstander i Hjørring 1958–67; tillidsmd. f. kollegerne på Århus H 1946–57,



K. M. J. Gaarslev
Pens. postforvalter
Odense V



L. C. Hagemann
Pens. værkfører
Skovlunde



O. J. B. Hagen
Arkitekt, M.A.A.
Vedbæk

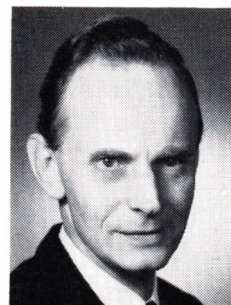

N. T. Halck
Konsulent, cand. polit.
Holte

medl. af kredsbest. 1947–56, af hovedbest. f. Jernbaneforeningen 1947–56, medl. af repræsentantskabet f. Centralorganisation II s. 1969.

Adr.: Augustenborggade 25, opg. J. 11. sal, 8000 Århus C.

Gaard, Karl Verner Jensen, arkitekt, M.A.A. (R. 8/4 1964) (F.H.T.); f. 19/1 1913 i Eskilstrup, Maribo amt, søn af malermester Ole Lauritz Jensen Gaard og hustru Johanne, f. Petersen; g. 3/5 1941 m. Solveig Märy G., f. Zangenberg; udd. s. murer 1928–32, svendeprøve m. bronzemedalje, frekventeret Haslev håndværkerhøjskole 1931–32 og 1932–33, bygningskonstruktøreksm., Odense 1935, konstruktør i A/S F. L. Smidth & Co., Kbhvn. 1935–37, Kunstakademiets afgangseksm. s. arkitekt 1942, fast arkitekt v. Nordsjællandske Bygningsdistrikt u. forsvarrets bygningstjeneste, tjenestemd. 1954.

Adr.: Sæbyholmsvej 43, 2500 Kbhvn. Valby.

Gaarslev, Kaj Magnus Jensen, pens. postforvalter (R. 10/9 1968); f. 12/5 1899 i Kbhvn., søn af stabssergent Jens Madsen Jensen og hustru Kristine, f. Bøgvad; g. 4/11 1929 m. Ingeborg G., f. Larsen; realeksm. 1916, elev i telegrafvæsenet, Fredericia, telegrafmedhjælper i Fredericia og Kbhvn. 1917, ass. i Fredericia 1922, i Vejen 1929, overass. i Fredericia 1941, kontrollør i Herning 1948, postforvalter i Odense 1955–69; formd. f. Skt. Hans sogns menighedsråd 1965–68.

Adr.: Juelsmindevej 51, 5200 Odense V.

Haderup, Sven Aage Ulrik Nachtgall, rektor (R. 5/1 1965); f. 22/6 1905 i Fåborg, søn af tandlæge Ernst Haderup og hustru Dodde, f. Schallburg; g. 7/7 1932 m. Grete H., f. Faurbo; realeksm. 1920, handelsudd. i Århus, student 1925, cand. mag. 1930 (engelsk, dansk), lærer på Frederik Barfods skole, Kbhvn. 1925–30, på Skt. Jørgens gymnasium, Frbg. 1930–31, overtaget Bagsværd kostskole 1931 (gymnasium 1954), studieophold i Oxford 1927–28, USA 1960, Cambridge 1965; har skrevet: Engelsk stiløvelse; medl. af opgavekommissionen i engelsk t. realeksm. 1938–54, formd. f. Civilforsvarsstyrelsen f. Gladsaxe 1951–61, medl. af best. f. Det danske Spejderkorps s. 1950, for-

md. f. Naturfredningsforeningens lokalkomité og medl. af hovedbestyrelsen, medl. af Rotary International, præsident f. Rotary Klub, Lyngby 1946–47, i Gladsaxe 1957–58.

Adr.: Skovalléen 30, 2880 Bagsværd.

Hagedorn, Per Henrik, fuldmægtig i udenrigsministeriet (R. 11/3 1968).

Adr.: Kronprinsesse Sofies Vej 36, 2000 Kbhvn. F.

Hagemann, Lauritz Christian, pens. værkfører (R. 4/10 1965) (H.T.S.); f. 19/10 1902 i Grenå, søn af vævemester Christian Jens Peter Hagemann og hustru Edvardine, f. Andresen; g. 14/5 1938 m. Valborg Dagmar H., f. Svendsen; realeksm. 1919, udd. s. maskinarbejder på DSB's Centralværksted 1919–23, civilarbejder på orlogsværftet 1924, værkfører sst. 1953–70.

Adr.: Birthevej 6, 2740 Skovlunde.

Hagemann-Petersen, Jørgen Christian, borgmester, grosserer, vicekonsul (R. 26/1 1965).

Adr.: Møllebakken 34, 4400 Kalundborg.

Hagen, Ole Jørgen Bartholin, arkitekt, M.A.A. (R. 18/3 1966) (F.O.A.); f. 22/6 1913 i Lellinge, Kbhvn.s amt, søn af arkitekt Gustav Bartholin Hagen og hustru Karen, f. Pedersen; g. 1° m. Moran H., f. Skov, g. 2° m. Edel H., f. Christensen; frekventeret Kunstakademiet 1929–34, medarbejder bl. a. h. faderen, h. arkitekt Einar Thuren og professor Palle Suenson; i kompagni m. faderen 1937–41; lærer v. Kunstakademiets arkitektskole 1942–50; har sm. m. faderen opført Sønderjyllandsskolen og Damsøbadet (præmieret af Frbg. kommune); har f. private og offentlige bygherrer opført talrige boligbebyggelser, bl. a. Domus Portus, Kbhvn., Domus Vista og Venskabshusene på Frbg., Tinderhøjparken, Rødovre, Opnæsgården, Hørsholm og Tyvekrogen, Holte, till. forretningsejendomme, herunder Codanhus, aldersrente- og børneinstitutioner, skoler, fabriks- og industribyggeri og hoteller, bl. a. Falkonercentret, Frbg., Kbhvn.s ny godsbanegård, bankbygningen London City f. Guinness Mahon & Co. Ltd., genopbygget og restaure-

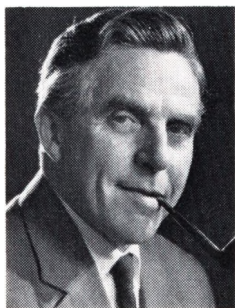

A. Halsteen
Direktør, fhv. borgmester
Birkerød



L. L. S. J. Hammeken
Butiksbestyrer
Godthåb



K. Hannestad
Professor, dr. phil.
Kejlstrup, Feldballe

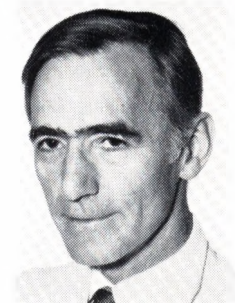

A. E. T. Hansen
Professor, overlæge, dr. med.
Kbhvn. K

ret Næsbyholm slot 1946 efter brand; har tegnet bestik og korpusvarer f. hofjuveler A. Michelsens sølvmedie; repræsenteret på Det danske Kunstin-
dustrimuseum, Kbhvn., National Gallery, Mel-
bourne, Museum of Modern Art, New York, Rhös-
ska Konstslöjdmuseet, Göteborg og Nordenfjeld-
ske Kunstin- og Industrimuseet, Trondhjem; tildelt Prix
d'honneur på Triennalen, Milano 1951 og 1954 og
Eckersberg-medaljen 1953; medl. af best. f. Aka-
demisk Arkitektforening 1944-46, af Charlotten-
borgudstillingens censurkomité 1944-52, leder af
Akademisk Arkitektforenings udstillingsudvalg
1948-51, af Danske Arkitekters Landsforbunds
konkurrenceudvalg 1954-66, medl. af best. og
forretningsudvalg f. Landsforeningen Dansk Kunst-
håndværk s. 1960, næstformd. 1965-67, medl. af
The Competitions Commission u. Union Interna-
tionales des Architects s. 1963.

Adr.: Trørødvej 43, 2950 Vedbæk.

Halck, Niels Theodor, konsulent, cand. polit.
(R. 26/8 1968); f. 4/8 1923 i Kbhvn., søn af kon-
torchef Svend Aage Halck og hustru Lily Elisa-
beth, f. Jensen; g. 3/6 1949 m. Magda H., f. Sty-
bert; student 1941, cand. polit. 1948, sekr. i ar-
bejds- og socialministeriet 1948-51, i socialmini-
steriet 1951, fung. økonomisk-statistisk konsulent
i arbejds- og socialministeriet 1959, udnævnt 1966;
till. medarbejder i arbejdsmarkedskommissionens
sekretariat 1950-53, i socialpolitisk udvalg 1953-
59 og i socialforskningsinstituttet s. 1959; medfor-
fatter af socialforskningsinstituttets publikationer
nr. 1, Langvarigt forsorgsunderstøtte, 1960, nr.
13 Omkring Tillægspensionen, 1963, nr. 14 Om-
kring den alm. folkepension, 1964 og nr. 19 Den
private aldersomsforsikring, 1965, har skrevet fl.
artikler om socialpolitiske emner, bl. a. i Socialt
Tidsskrift, har udgivet: Social Welfare in Den-
mark, 1961; redaktør af Socialt Tidsskrift s. 1966;
medl. af fl. udvalg og kommissioner, sekr. f. enke-
pensionsudvalget af 1956, udvalget vedr. folkepen-
sionsreglerne og indkomstbeskatningens behandling
af pensions- og kapitalforsikringer af 1959, af
udvalget om reguleringsregler f. invalide-, folke-
og enkepensionister af 1960 og af tillægspensionsud-
valgene af 1963 og 1964, formd. f. udvalget om
fradragsreglerne i den sociale pensionslovgivning

af 1965, medl. af den nordiske socialstatistik-
komité s. 1959.

Adr.: Struensee Allé 4, 2840 Holte.

Hald, Margrethe, fhv. museumsinspektør, dr.
phil. (R. 8/10 1964); f. 10/2 1897 i Vrigsted,
Vejle amt, datter af gårdejer Rasmus Ole Peder-
sen og hustru Johanne Marie, f. Lauesen; frekven-
teret kurser på tegne- og væveskoler, medarbejder
v. Nationalmuseet 1933, ass. sst. 1939, inspektør
II 1947, I 1962-67, dr. phil. 1950, studieophold i
England 1936, Berlin, Prag og Wien 1937, Lund
og Stockholm 1945, Holland 1951, Skotland og
Irland 1952, Helsingfors, Stockholm og Göteborg
1953, England 1954, Paris 1956, Sverige og Fin-
land 1957, Syrien 1960, Holland, Syrien, Jordan
og Libanon 1961, Syd- og Mellemamerika 1965-
66, har bl. a. deltaget i Kunstnernes Efterårsud-
stilling, Den Frie Udstilling og Den danske Kunst-
industriudstilling, Stockholm; har rekonstrueret
kvindedragter fra Skrydstrup og Egtved; tildelt
Tagea Brandts rejselegat 1951; har bl. a. skrevet:
Leonora Christina's Jammersminde som etnologisk
Kilde, 1939, for Lud og koldt Vand, 1940, An-
cient Textile-Techniques in Egypt and Scandinavia,
1946, Olddanske Tekstiler, disputas 1950, I Liba-
nons Skygge, 1961, Jernalderens dragt, 1962, Min-
det lader som ingenting, 1964, medforfatter bl. a.
t. Danske Bronzealderdragter, 1935 og Skrydstrup-
Fundet, 1938.

Adr.: Rosenvængets Hovedvej 21 B, 2100
Kbhvn. Ø.

Halsteen, Axel, direktør, fhv. borgmester (R.
19/3 1966); f. 20/10 1897 i Silkeborg, søn af
skoleinspektør N. P. Halsteen og hustru Johanne,
f. Hansen; g. 28/12 1921 m. Lilli H., f. Koch;
student 1915, cand. phil. 1916, handelsudd., pro-
kurist i fa. Plesner Davidsen, Kbhvn. 1925, direktør
f. Dansk-engelsk Pibeindustri A/S 1946-54,
till. borgmester i Birkerød 1950-66; formd. f.
skolekommissionen i Birkerød 1934-43, vurderings-
formd. f. Birkerød vurderingskreds s. 1958, medl.
af fredningsnævnet f. Frederiksborg amts sydl. del
s. 1950, formd. f. Boligselskabet Eskemosepark s.
1954, medl. af forretningsudvalget f. Hørsholm
distrikts økonomiske Selskab, medstifter af Birke-

rød Musikforening, formd. 1942–55, medl. af Birkerød boligkommission, formd. f. Konservativ Vælgerforening, Birkerød afd. 1940–46, medl. af Rotary International, præsident f. Birkerød Rotary Klub 1956–57.

Adr.: Kildehøjvej 11, 3460 Birkerød.

Hammeken, Ludvig Lars Stephen Jonathan, butiksbestyrelser (R. 30/9 1968) (FM.2.); f. 22/12 1910 i Godthåb, Grønland, søn af medhjælper Kristoffer Ole Abel Hammeken og hustru Ane Sofie Esther, f. Berthelsen; g. 9/9 1934 m. Flavia Amalie Adolfine H., f. Egede; butiks- og kontorudd. u. Grønlands Styrelse 1926, kontorist i Godthåb 1930, udstedsbestyrelser i Kornok 1935, i Fiske-næsset 1938, kasserer i Godthåb 1946, butiksbestyrer s. 1949; domsm. v. Grønlands landsret s. 1951, 1. suppleant i Godthåbs kommunalbest. s. 1951, kommunal revisor og revisor f. Landskassen s. 1951, medl. af hovedbest. f. Bestillingsmandsforening 1948–64, medl. af best. f. Forsamlingshuset 1955–66.

Adr.: Inspektørbakken 395, Box 99, 3900 Godthåb, Grønland.

Hannestad, Knud, professor, dr. phil. (R. 30/8 1968); f. 28/6 1915 i Århus, søn af stationsforstander Jens Christian Hannestad og hustru Klara, f. Karner; g. 6/2 1960 m. Lene H., f. Ulrich; student 1934, cand. mag., Århus 1941 (historie, dansk og latin), dr. phil. 1950, undervisningsass. v. Århus universitet 1942, vikar v. Den jydsk Handelshøjskole, Århus 1943, ansat v. statsbiblioteket, Århus 1944, bibliotekar sst. 1946–60, till. lektor i middelalderens historie v. Århus universitet 1947, professor sst. s. 1960, medl. af konsistorium og sammes forretningsudvalg 1966, fl. studieophold i England, Frankrig, Italien, Grækenland, Jugoslavien og Polen s. 1938, nordisk docentstipendiat v. Göteborgs universitet 1953–54; tildelt Århus universitets guldmedalje 1942; har skrevet: De 30 tyranner. Studier i athensk forfatningshistorie i slutningen af 5. århundrede, disputats 1950, Guillaume de Rubruks rejse gennem Centralasien 1253–55, 1957, L'évolution des ressources agricoles de l'Italie du 4ème au 6ème siècles de notre ère (Kgl. danske Videnskabernes Selskab, hist. filos. medd. 40, nr. 1, 1962), Korstogene. Et møde mellem to kulturer, 1963, fl. oversættelser samt afhandlinger og anmeldelser i tidsskrifter; medl. af senioratet i Århus studentforening 1937–38 og 1941–43, ledende senior 1954–55, formd. f. repræsentantskabet 1955–62, medl. af best. f. Danmarks Biblioteksforening 1948–49, medl. af Humanistisk Samfund, Århus, Dansk Selskab for Oldtids- og Middelalderforskning, Det lærde Selskab, Århus, Den danske komité f. Historikernes internationale Samarbejde, medl. af den danske UNESCO-nationalkomité s. 1964, komitéen f. Association International des Etudes Byzantines s. 1963, Det danske gastronomiske Akademi, formd. f. humanistisk fakultets eksamensudvalg 1965–67, f. sammes budgetudvalg s. 1966, medl. af statens humanistiske forskningsråd s. 1968.

Adr.: Kejlstrup, 8442 Feldballe.

Hansen, Alexius Carl, brandinspektør (R. 1/11 1965).

Afgået ved døden 1966.

Hansen, Alfred, pens. pakmester (R. 21/9 1966).

Adr.: Frederiksgårds Allé 8 B, 2720 Vanløse.

Hansen, Anders, fhv. gårdejer, sognefoged (R. 29/5 1967); f. 29/11 1891 i Åle, Skanderborg amt, søn af gårdejer, sognefoged Hans Henrik Hansen og hustru Hansine, f. Andersen; g. 3/7 1923 m. Kirstine H., f. Mikkelsen, død 1962; udd. v. landbrug, frekventeret Holsted efterskole 1905–06, Åle efterskole 1908–09, Vestbirk Højskole 1912–13 og Høng Landbrugsskole 1917–18, forpagtet slægtsgården Damgård, Åle 1919, indehaver af samme 1923–51, till. sognefoged s. 1937; medl. af Åle sogneråd 1937–46, formd. 1940–44, fl. lokale tillidshverv.

Adr.: Damgårdsvej 6, 8764 Åle.

Hansen, Anders Emil Tybjerg, professor, overlæge, dr. med. (R. 23/11 1967); f. 5/3 1915 i Kbhvn., søn af maler på Den kgl. Porcelainsfabrik Johannes Hansen og hustru Agnes, f. Jacobsen; g. 1/10 1942 m. Inger T. H., f. Nord; student 1933, cand. med. 1941, dr. med. 1949, kandidat, klinisk ass. og reservelæge v. rigshospitalets med. afd. B. 1944–56, på Rockefeller fellowship i USA 1950–51, medl. af cardiologisk-thoraxkirurgisk instruktionshold f. WHO i Tyrkiet og Israel 1950, overlæge og chef f. rigshospitalets med. afd. B's cardiologiske laboratorium 1956, overlæge v. med. afd. B. s. 1962, professor i intern medicin sst. s. 1962, till. lektor i klinisk medicin v. Kbhvns. universitet 1959, specialistanerkendelse i klinisk kemi og laboratorieteknik 1948, i intern medicin m. spec. hjertesygdomme 1953, kredsløbssygdomme 1964 og cardiologi 1966; tildelt overlæge Gert Espersens hæderspris 1964; har skrevet: Pressure measurement in the human organism, disputats 1949, Hjerte-karsygdomme i Med. specialer i lægepraksis, 1956, Perifere Karsygdomme i Med. Kompendium, till. tidsskriftartikler om klinisk-fysiologiske emner, om medicoteknik og medicinsk databehandling; Sophie Fricke Fellow of the Danish Royal Society of Science and Letters in the Rockefeller Institute 1959–61, gæstprofessor v. University Western Australia 1963, næstformd. f. best. f. Dansk Selskab for klinisk kemi og klinisk fysiologi 1957–61, medl. af best. f. Danske intern medicinernes organisation s. 1958, formd. f. Foreningen af assisterende overlæger v. rigshospitalet 1960, Member of the Editorial Board of the American Heart Journal 1959–66, Member of the WHO Expert Advisory Panel on Cardiovascular Diseases 1959, medl. af best. f. Dansk Selskab for intern Medicin 1963, viceformd. f. Foreningen til hjertesygdommens bekæmpelse 1963, formd. s. 1967, medl. af Nordisk samarbejdskommission for arktisk medicin 1963–68, formd. f. best. f. Dansk Cardiologisk Selskab 1964–68, næstformd. r. rigshospitalets lægeråd 1964–67, tilfornordnet sundhedsstyrelsens specialistanavn f. intern medicin 1964–67, sagkyndig rådgiver f. sundhedsstyrelsen i intern medicin 1967, medl. af redaktionen af



A. F. Hansen
Depotforvalter
Kbhvn. S



A. N. Hansen
Sognefoged
Tørsbøl

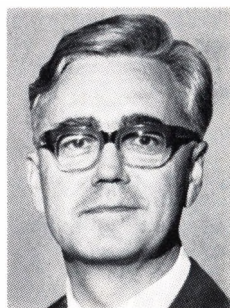

C. W. Hansen
Rektor
Ålborg



C. V. Hansen
Statskonsulent
Rom

Acta Medica Scandinavica 1964, formd. f. Dansk Medicinsk Selskabs forskningskomité 1965–68, f. de lægevidensk. forskningskomitéers fællesudvalg 1967–68, korresp. medl. af British Cardiac Society og af Norsk Selskab for Indre Medisin 1965, Member of the Editorial Board of the Journal Computers and Biomedical Research 1966, formd. f. permanent medicoteknikudvalg u. Akademiet for de tekniske Videnskaber og de lægevidensk. forskningskomitéer 1966, director of WHO's Advanced Training Course in Diagnosis, Treatment and Prevention of Major Cardiovascular Diseases, On the board of directors of the International Cardiology Foundation 1967, medl. af Kbhvn.s universitets EDB-udvalg 1968.

Adr.: St. Kongensgade 128, 1264 Kbhvn. K.

Hansen, Andreas Peter, fhv. mejeribestyrer (R. 17/7 1967).

Adr.: Solskrænten 9, 6310 Broager.

Hansen, Arnold Frederik, depotforvalter (R. 26/6 1968) (FM.2.) (F.H.T.); f. 29/10 1910 i Sørrup, Svendborg amt, søn af maskinmontør Hans Carl Olsen Hansen og hustru Marie, f. Knudsen; g. 25/12 1934 m. Edith Martha H., f. Hansen, død 1953; udd. s. snedker 1924–29, svend 1929–30, militærtjeneste tilknyttet Geodætisk Institut, ass. sst. 1931, topografass. 1946, topograf 1947, materielmester 1962, depotforvalter s. 1966, till. sikkerhedsofficer v. instituttet.

Adr.: Florensvvej 3, 2300 Kbhvn. S.

Hansen, Asmus Nicolai, sognefoged (R. 5/2 1965) (Ty.J.K.2.); f. 10/1 1895 i Holbøl, Åbenrå amt, søn af gårdejer Jacob Hansen og hustru Anne Jesine, f. Jochimsen; g. 6/4 1920 m. Anna Helene H., f. Clausen; udd. v. landbrug, deltaget i 1. verdenskrig 1915–17, købt landejendom i Holbøl 1919, sognefoged, lægdsmd. og personregisterfører f. Holbøl sogn 1929, formd. f. Holbøl kommunale hjælpekasse, formd. f. Holbøl skolekommission, formd. f. Dansk Samfund i Holbøl sogn fra dets oprettelse, tillidsmd. f. Sønderjydske Skoleforening s. 1926.

Adr.: Holbøl, 6382 Tørsbøl.

Hansen, Carl Ejner Christian, major (R. 4/10 1968).

Adr.: Strynggade 13, 9000 Ålborg.

Hansen, Carl Holmø, lodsformand (R. 11/3 1964).

Adr.: Lodsgade 13, 9900 Frederikshavn.

Hansen, Carl Willum, rektor (R. 13/12 1966); f. 9/10 1914 i Kbhvn., søn af bankkassator Wilhelm Hansen og hustru Nico, f. Pedersen; g. 1/6 1940 m. bibliotekar, cand. psych. Birgitte W. H., f. Ingvorsen; student 1933, cand. mag. 1942 (engelsk, dansk, musik), studieophold i England 1935 og 1938–39, timelærer v. Nykøbing M. gymnasium 1942, adjunkt sst. 1943, v. Aurehøj statsgymnasium, Gentofte 1946, rektor v. Ålborghus statsgymnasium s. 1958, till. lærer v. Kbhvn.s musikhøjskole 1947–57; har skrevet: 20 English Folk-Songs, 1947 sm. m. Gerald Cockshott, Sang og Spil I–II, 1953 sm. m. Ejnar Jacobsen, Viser til Lands og til Vands, 1954 (tekster af Alex Garff), till. komponeret kantater, korsange og musik f. skoleorkester, till. kronikker og artikler i dagblade, tidsskrifter og leksika, ordbogs- og radioarbejde, medredaktør v. Musikhøjskolens Forlag 1955–60; medl. af opgavekommissionen t. studentereksm. 1954–64, af undervisningsministeriets arbejdsgruppe vedr. et gymnasialt forsøgscenter 1968–69, af best. f. Ålborg seminarium 1959–66, af tilsynsrådet f. drengoptagelsehjemmet Kjettrupgård og sammes ungdomskolegium i Ålborg 1960–63, af best. f. Ålborg byorkester og af landsdelsorkestrenes samarbejdsudvalg 1958–66, af best. f. Nordjydske Musikkonservatorium s. 1958, f. Ålborg årskursus f. lærere 1958–66, f. Danmarks Sanglærerforening 1948–60, f. Gymnasieskolernes Sanglærerforening 1945–65, formd. 1948–56, medl. af best. f. International Society of Music Education 1953–58, medl. af styrelsen f. Det nordjydske folkeuniversitet s. 1961, formd. 1961–62, formd. f. underudvalget for musik u. læseplansudvalget f. gymnasiet 1959–60, medl. af Kbhvn.s Musikhøjskoles lederkreds 1947–57, af Nordjyllandsudvalget for højere læreanstalter s. 1962; medl. af Rotary International.

Adr.: Th. Sauers Vej 33, 9000 Ålborg.



C. C. A. Hansen
Pens. distriktstoldchef
Næstved



C. B. Hansen
Kontorchef
Kbhvn. F

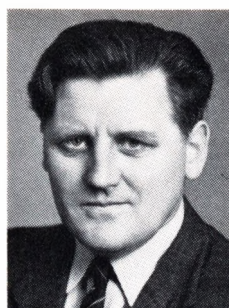

D. K. Hansen
Rektor
Sønderborg

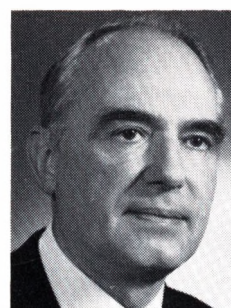

E. T. Hansen
Underdirektør
Vedbæk

Hansen, Carlo Valentin, statskonsulent (R. 12/2 1964) (It.F.3.); f. 18/8 1908 i Knudsker, Bornholms amt, søn af gårdejer Jens Peter Hansen og hustru Louise Andrea, f. Westh; g. 27/11 1937 m. Eileen H., f. Howard; student 1926, udd. s. mejerist, mejeribrugskandidat 1933, ass. v. Landbohøjskolens mejerilaboratorium s. å., h. statskonsulent Søren Sørensen, London 1935, ansat v. statskontrollen m. mejeriprodukter og æg m. m. 1938, sekr. i landbrugsrådet 1940, fuldmægtig 1947, kontorchef 1953, Danmarks landbrugskonsulent i Italien s. 1953, till. i Schweiz 1953-62.

Adr.: Via del Pescatori 8, Castelgandolfo, Rom.

Hansen, Charles Christian, kriminalkommisær (R. 13/6 1966).

Afgået ved døden 8/3 1969.

Hansen, Christian Albert, direktør, cand. pharm. (R. 13/2 1965).

Afgået ved døden 23/9 1968.

Hansen, Claus Christen Albert, pens. distriktstoldchef (R. 7/3 1968); f. 25/3 1900 på Stryngø, Svendborg amt, søn af overtoldbetjent Hans Rubæk Hansen og hustru Cathrina, f. Albertsen; g. 1/5 1926 m. Karen H., f. Madsen; realeksm. 1916, bankelev 1916, toldmedhjælper i Kbhvn. 1917, toldass. i Sønderborg 1923, overass. i Ringsted 1938, statsaut. vejer og måler i Ringsted 1939-44, toldkontrollør sst. 1946, toldforvalter i Slagelse 1953-61, i Næstved 1962-68, fung. distriktstoldchef 1968-69, udnævnt 1/3 1969, pens. 31/7 1969.

Adr.: Jeppe Aakjærs Vej 2, 4700 Næstved.

Hansen, Cyril Bendtz, kontorchef (R. 13/6 1968); f. 4/5 1915 i Kbhvn., søn af sparekassebestyrer Knud Charles Bendtz Hansen og hustru Etra Julie, f. Jørgensen; g. 7/12 1946 m. Liva B. H., f. Hansen; realeksm. 1933, elev i Privatbanken, Kbhvn. s. å., ass. sst. 1934-43, i Nationalbankens Ålborg afd. 1943, i sammes Kolding afd. 1945, i hovedsædet 1946, fuldmægtig sst. 1955, prokurist 1962, kontorchef II 1963, I s. 1967 (økonomikontoret), till. direktør f. A/S Øster Fælledgård; studieophold: Norges Bank, Oslo 1948 og Bank Intern. Settlement (BIS), Basel 1959;

tekn. rådg. f. Sedlabanki Islands, Reykjavik 1967-68; medl. af bygge- og sikkerhedsudvalget, leder af bedriftsværnet, medstifter af og sekr. og næstformd. f. idrætsforeningen, formd. f. Fru Helga Jessen's legat, medl. af best. f. E. M. Bendtz Møller's legat, medl. af byggeudvalget i gymnastik- og svømmeforeningen Hermes, fl. a. tillidshverv.

Adr.: Ved Lindevangen 34, 2000 Kbhvn. F.

Hansen, Detlef Keller, rektor (R. 4/12 1967); f. 8/10 1911 i Døstrup, Tønder amt, søn af gårdejer Christian Hansen og hustru Hedevig Mathilde, f. Hansen; g. 6/2 1949 m. Kamma Aase K. H., f. Eefsen; student 1931, cand. mag., Århus 1938 (historie og engelsk), timelærer v. Marselisborg gymnasium 1939, v. Horsens statsskole 1942, adjunkt sst. 1945, lektor 1956, rektor v. Sønderborg statsskole s. 1958; medarbejder v. Aar og Dage, medudgiver af Samfundslære for realafd.; repræsentant f. Dansk Forsorgsselskabs Horsens afd. 1952-59, medl. af best. f. H. V. Clausen og Johan Ottosens Legat t. Danskhedens Fremme i Sønderjylland, formd. f. udvalget f. Genforeningsfesten på Dybbøl 11. juli 1970, undervisningsministeriets tilsynsførende f. Idrætshøjskolen i Sønderborg.

Adr.: Kongevej 39, 6400 Sønderborg.

Hansen, E. Torben, underdirektør (R. 1/10 1966); f. 4/7 1908 i Hellerup, Kbhvn.s amt, søn af kaptajn A. V. B. Hansen og hustru Doris, f. Mehder; g. 8/5 1931 m. Karen H., f. Holch; realeksm. 1925, elev i Statsanstalten f. Livsforsikring s. å., ass. 1931, fuldmægtig 1946, ekspeditionsekr. 1953, kontorchef 1955, underdirektør s. 1964, chef f. pensionsforsikringsafd.

Adr.: Trørødgårdsvej 5, 2950 Vedbæk.

Hansen, Ejler Martin, politiingeniør, cand. polyt. (R. 1/10 1966) (H.T.P.) (M.T.Kha.) (N.H. VII.Fr.M.) (N.O.N.5.) (Sv.r.K.1.); f. 14/1 1913 i Vordingborg, søn af automobilforhandler Hans Peter Hansen og hustru Christine Vilhelmine, f. Marcussen; g. 4/5 1938 m. Martine Kathe H., f. Zuschlag; realeksm. 1929, eksaminand 1930, cand. polyt. 1937, aftjent værnepligt v. søværnet og hjemsendt s. søminestationsformd., ansat i færdsels-



E. M. Hansen
Politiingeniør, cand. polyt.
Hvidovre



E. O. Hansen
Oberstløjtnant, distrikts-
leder I
Gisselfeld, Haslev



G. I. Hansen
Kontorchef, cand. jur.
Hareskov



H. G. E. Hansen
Lektor

politiet 1938, genindkaldt t. søværnet 1939–40, prøve s. justitsministeriets motorsagkyndige 1939, f. socialministeriet leder af hjælpetransporter til og fra Tyskland 1945, kst. motorsagkyndig i Kbhvn. og Kbhvn.s amtsrådsreds 1946, till. politiingeniør h. rigspolitichefen s. å., till. konsulent f. fængselsvæsenet i automobilsager 1947; medl. af vejreguludvalget, vejbelysningsudvalget og vurderingsnævnet for motorkøretøjer f. Sjælland m. v. s. 1961.

Adr.: Berners Vænge 30, 2650 Hvidovre.

Hansen, Ejnar Olaf, oberstløjtnant, distriktsleder I (R. 29/6 1966) (Hjv.Ft.); f. 3/8 1912 i Simmerbølle, Svendborg amt, søn af landmd. Hans Peter Hansen og hustru Agnes, f. Hvidsten; g. 28/5 1938 m. Agnes Margrete H., f. Andersen; udd. v. landbrug, elev og forvalter på fl. store gårde, frekventeret officiantklassen 1938–39, lærer på pansertroppernes befalingsmandsskole, Næstved 1945–50, chef f. hjemmeværnsdistrikt Midtsjælland s. 1953, kursus i USA 1963; medl. af ligningskommissionen, Haslev s. 1967.

Adr.: Frederikshøj, Gisselfeld, 4690 Haslev.

Hansen, Erik Alban, afdelingschef, cand. polit. (R. 23/5 1965); f. 29/7 1920 i Kbhvn., søn af overmaskinmester Eiler Wilhelm Hansen og hustru Vilhelmine Christine, f. Lorentzen; g. 1/5 1943 m. Vibeke Harder H., f. Poulsen; student 1938, cand. polit. 1944, sekretæraspirant i finansministeriet s. å., udnævnt 1946, fuldmægtig 1948, ekspeditionsskr. 1955, fung. chef f. 3. forbrugsafgiftskontor 1962, kontorchef 1964, till. fung. administrationschef f. den alm. omsætningsafgift, afdelingschef f. afd. f. forbrugsafgifter 1965; medl. af momsnevnet, medl. af og formd. f. fl. udvalg og kommissioner.

Adr.: Ringridervej 12, 3400 Hillerød.

Hansen, Erland, kontorchef (R. 21/12 1964); f. 20/2 1907 på Frbg., søn af rådhusbetjent Georg Hansen og hustru Emilie, f. Andersen; g. 7/6 1935 m. Ellen Kristine H., f. Nielsen; realeksm. 1923, udd. i vekselrerfa., Kbhvn., ansat i Danmarks Nationalbank 1932, ass. sst. 1935, fuld-

mægtig 1947, bogholder i Odense afd. 1952, kontorchef i hovedsædet, Kbhvn. s. 1956; medstifter af og medl. af best. f. Nationalbankens Idrætsforening 1946, formd. s. 1957.

Adr.: Havnegade 17, 1058 Kbhvn. K.

Hansen, Frederik Hjalmar, maskinmester (R. 30/6 1965).

Hansen, Gerner Ib, kontorchef, cand. jur. (R. 20/3 1968); f. 18/6 1919 i Køng, Præstø amt, søn af gårdejer Johannes Peter Hansen og hustru Martha Kristine, f. Andersen; g. 27/5 1944 m. Inge Ragna H., f. Brodersen; student 1938, cand. jur. 1948, ansat i Creditkassen for Landejendomme i Østifterne 1938–49, sekretæraspirant i 2. hovedrevisorat (nu revisionsdepartement) 1949, udnævnt 1959, fuldmægtig 1960, kontorchef s. 1966, till. advokatvirksomhed 1949–65, bestalling s. 1956 (deponeret).

Adr.: Lindevej 50, 2890 Hareskov.

Hansen, Gudmund Eyvind, politimester (R. 5/7 1968) (H.T.P.); f. 22/7 1915 i Kbhvn., søn af prokurist Johannes Georg William Hansen og hustru Fanny Sophie, f. Poulsen; g. 8/9 1951 m. Agnete H., f. Møller; student 1934, cand. jur. 1941, fung. sekr. i handelsministeriet s. å., politifuldmægtig i Hasle herred 1946 og 1947–51, kst. vicefængselsinspektør v. straffelejren på Kragsskovhede 1946–47, politifuldmægtig i Århus 1951–62, politimester i Varde s. 1962, till. fuldmægtig h. statsadvokaten f. Kbhvn. 1944–46 og universitetsmanuduktør i forvaltningsret v. Århus universitet 1956–62; formd. f. sundheds- og brandkommissionen i Varde og f. stiftelsen Varde hospital.

Adr.: Storegade 79, 6800 Varde.

Hansen, Gudrun Kirstine Sofie, håndarbejdsinspektør (R. 29/3 1968).

Adr.: Fuglsang Allé 116, 2700 Brønshøj.

Hansen, Hans Erik, kommandørkaptajn (R. 1/4 1964).

Adr.: Chr. VII Allé 9 A, 2840 Holte.

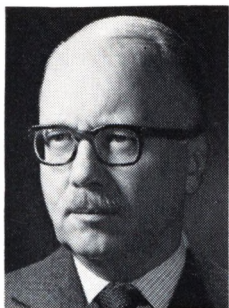

H. H. Hansen
Arkitekt, M.A.A.
Kbhvn. K

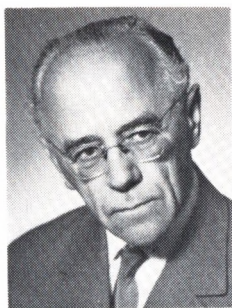

H. J. Hansen
Fhv. docent, cand. polit.
Århus C



H. P. Hansen
Gårdejer, sognefoged
Jystrup Midtsj.



H. S. Hansen
Undermusikdirigent
Næstved

Hansen, Hans Erik Sjelle, veterinærinspektør (R. 23/2 1966).

Adr.: Classensgade 29, 2100 Kbhvn. Ø.

Hansen, Hans Gustav Ejlersen, lektor (R. 6/4 1967); f. 1/8 1909 i Hammer, Præstø amt, søn af gårdejer Ejler Rasmus Hansen og hustru Anna Kristine, f. Petersen; g. 26/5 1935 m. Tove H., f. Olsen; student 1928, cand. mag. 1947, manuduktør v. Landbohøjskolen og Tandlægehøjskolen 1931–39, medstifter af og lærer v. Ahm's kursus, Kbhvn. 1939–53, adjunkt v. Nykøbing Fl. Katedralskole 1953–57, v. Skt. Annæ gymnasium, Kbhvn. 1957–59, lektor på sidstnævnte gymnasium 1959–67, v. statens kursus t. højere forberedelses-eksm. 1967–69; medforfatter af fl. lærebøger; fagkonsulent i direktoratet f. gymnasieskolerne 1962–67, medl. af eksamenkommissionen 1964–69.

Afgået ved døden 19/6 1969.

Hansen, Hans Henning, arkitekt, M.A.A. (R. 1/9 1965) (Hjv.Ft.) (Fi.L.31.); f. 4/7 1916 i Kbhvn., søn af arkitekt Henning Hansen og hustru, arkitekt Agnete H., f. Laub Hansen; g. 7/9 1951 m. Vibeke Louise H., f. Mørk-Petersen; student 1934, egen arkitektvirksomhed 1939, afgang fra Kunstakademiet 1940, rådg. arkitekt f. undervisningsministeriet s. 1945, ass. på Kunstakademiet 1946–56, rådg. arkitekt f. den jugoslaviske regering 1956 (udsendt af UNESCO); har opført bygninger f. Kbhvn.s Idrætspark, fl. industri- og undervisningsbygninger og udarbejdet dispositionsplan f. fl. kommuner; 1. præmie i fl. arkitektkonkurrencer (sm. m. andre arkitekter), Akademisk Arkitektforenings æresmedalje 1966; formd. f. de studerendes råd v. Kunstakademiet 1938, medl. af best. f. Akademisk Skytteforening 1943–46, af Terræsportrådet 1943–46, medl. af best. f. Danske Arkitekters Landsforening 1951–55, formd. 1960–66, medl. af undervisningsministeriets byggeforskningsudvalg s. 1954, medl. af repræsentantskabet f. statens kunstfond, af best. f. statens byggeforskningsinstitut, af reguleringskommissionen f. Kbhvn.s kommune, af best. f. Tersløsegård af Kunstakademiet s. 1968.

Adr.: Gl. Strand 50, 1202 Kbhvn. K.

Hansen, Hans Johannes, fhv. docent, cand. polit. (R. 4/1 1967); f. 30/7 1896 i Kolding, søn af sejlmagermester Hans Bork Hansen og hustru Karen, f. Mathiasen; g. 10/7 1935 m. Anna H., f. Horn, død 1953; student 1915, cand. polit. 1920, sekr. i arbejdsløshedsinspektoratet 1918–19, studieophold i England, Frankrig og Tyskland 1920, sekr. i udenrigsministeriets traktatkommission 1920–27, studieophold i USA 1922–23, senere fl. studieophold i europæiske og asiatiske lande 1964, 1965 og 1969, adjunkt v. Den jydsk Handelshøjskole 1928 (Århus Handelsgymnasium), lektor sst. 1944, docent 1949–67, till. studieleder og lektor v. Handelshøjskolen i Århus 1939, studieleder f. HD-studiet i udenrigshandel og leder af Institut for Udenrigshandel; medstifter af Jydsk Børnehavn-Seminarium 1933, af Jydsk Fritidshjems Seminarium 1962 m. tilh. øvelsesinstitutioner, formd. f. begge best. 1956–65, medl. af best. f. Jydsk Nationaløkonomisk Forening 1960–68.

Adr.: Strandparken 14, 8000 Århus C.

Hansen, Hans Ove, kaptajn (S) (R. 18/4 1965).
Adr.: Møllevænget 19, 3450 Allerød.

Hansen, Hans Peder, gårdejer, sognefoged (R. 2/4 1966); f. 26/9 1894 i Højed, Sorø amt, søn af gårdejer, sognefoged Niels Peter Hansen og hustru Ingeborg, f. Jensen; udd. v. landbrug, frekventeret Lyngby Landbrugsskole 1918–19, overtaget fædrengården 1935, till. sognefoged s. 1936; medl. af best. f. Jystrup Andelsmejeri 1952–60, formd. 1960–63, formd. f. Jystrup og Valsø lille sogns alm. Brandforsikringskasse s. 1952, vurderingsmd. t. ejendomsskyld s. 1959.

Adr.: Bakkegården, Højed, 4174 Jystrup Midtsj.

Hansen, Helge Hans, pens. laborant (R. 8/4 1964) (F.H.T.); f. 2/3 1906 i Kbhvn., søn af værk-mester H. J. K. Hansen; g. 4/7 1956 m. Minna H., f. Albertsen; realeksm. 1923, ansat i Frbg. kommunes tekn. forvaltning 1923–28, civilarbejder i hærens tekn. forvaltning 1928–31, laborant v. hærens prøveanstalt (nu hærens forsøgslaboratorium) 1931–69; formd. f. Centralforeningen for Hærens civile Funktionærer 1933–47, næstfor-

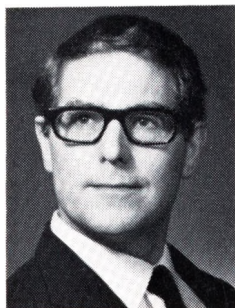

H. J. Hansen
Skuespiller
Klampenborg



J. E. Hansen
Gårdejer, sognerådsformand
Sneslev



J. P. C. C. Hansen
Oberstløjtnant
Oslo



J. Hansen
Parcellist, sognefoged
Trosølvkke, Marstal

md. f. Hærens civile Tjenestemænd 1947–65, sekr. f. Forsvarets Civil-Etat.

Adr.: Ved Bellahøj 10, 2700 Brønshøj.

Hansen, Helge Thormod Rosenfeldt, politimester (R. 28/2 1964).

Adr.: Stegøvej 21, 5400 Bogense.

Hansen, Helmar Sejr, undermusikdirigent (R. 21/1 1964) (H.T.H.); f. 15/2 1904 i Thyregod, Vejle amt, søn af gårdejer Niels Peter Hansen og hustru Anna, f. Andersen; g. 29/2 1928 m. Anna H., f. Pedersen; udd. i musik, musiker i marinen 1923–32, musiker bl. a. på Skandinavien-Amerika linien, v. gardehusarerne og v. Falsterske Fodregiment 1941–64, undermusikdirigent s. 1943; kasserer f. Dansk Musikerforbund, Næstved afd. s. 1947.

Adr.: Præstøvej 6 A, 4700 Næstved.

Hansen, Henning Biering, lektor, cand. pharm. (R. 5/12 1966).

Adr.: Henningsens Allé 20, 2900 Hellerup.

Hansen, Herman Emil Arne (R. 5/3 1965).

Adr.: Bjørnø, 5600 Fåborg.

Hansen, Holger Juul, skuespiller (R. 26/11 1968); f. 14/8 1924 i Nyborg, søn af bogholder Hans Holger Hansen og hustru Christine Henrika, f. Juul Christensen; g. 1965 m. balletdanserinden Inge Olafsen; beskæftiget v. handel 1939–46, handelseksm. 1942, elev v. Det ny Teater og Folketeatret 1946–48, skuespiller v. Ålborg Teater 1948–51, v. Odense Teater 1951–53, v. Allé-Scenen 1953–57, v. Det ny Teater 1957–59, v. Aveny-Teatret og Det ny Scala 1960, v. Det kgl. Teater s. 1961; tildelt Poul Reumerts æreslegat 1961 m. m.; hovedroller: dobbeltrollen i Dans under stjernerne, Julien i Colombe, Ambrosius i Ambrosius, Generalen i Toreadorvalsen, Higgins i My Fair Lady, endv. i Den forstenede skov, Vildfuglen, Salad days, Sparekassen, Teenagerlove, Mirandolina, Kivfuglen, Diktatorinden, Hellig tre kongers aften, Julius Cæsar, Peter den Store, Hjemkomsten, Svejk i den anden verdenskrig, Fangerne i Altona og i filmene: Over alle Græn-

ser, Frihedens pris, Mor bag rattet, Tine, Flagermusen og Landmandsliv, mange hovedroller i hørespil og v. TV-teatret, fl. gæstespil bl. a. på Ålborg Teater; medl. af best. f. Skuespillerforeningen af 1879, f. Det kgl. Teaters Skuespilpersonales private fond.

Adr.: Damgårdsvej 40, 2930 Klampenborg.

Hansen, Jens Christian Henry, gårdejer (R. 25/6 1966); f. 2/7 1912 i Gerdrup, Præstø amt, søn af gårdejer Hans Hansen og hustru Karen, f. Pedersen; g. 2/6 1942 m. Ulla H., f. Hansen; udd. v. landbrug, frekventeret Antvorskov Højskole 1931–32, till. lokalkurser, bestyrer på slægtgården 1936, overtaget samme 1942; formd. f. Venstres Ungdom i Præstø amt 1940–45, medl. af hovedbest. f. Venstres Ungdoms landsorganisation 1943–45, af best. f. A/S Næstved Tidende s. 1945, formd. 1958, Venstres kandidat i Næstvedkredsen t. folketingsvalget 1945, indvalgt 1947, medl. af folketinget 1947–50, 1953–57 og 1957–60, medl. af best. f. SEAS s. 1952, næstformd. s. 1964, formd. f. Venstre i Præstø amt s. 1969, medl. af landsorganisationens hovedbest. s. å., formd. f. Dansk Slægtgårdsforening f. Sorø og Præstø amter, medl. af Holmegård sogneråd s. 1957.

Adr.: Gerdrup, 4700 Næstved.

Hansen, Jens Ejner, gårdejer, sognerådsformand (R. 19/9 1968); f. 14/5 1897 i Sneslev, Sorø amt, søn af parcellist Hans Christian Hansen og hustru Elsigne, f. Jacobsen; g. 3/3 1942 m. Karen Margrethe H., f. Olsen; udd. v. landbrug, frekventeret Fyns Husmandsskole 1915–17, Sydsjællands Landbrugsskole 1919–20, kontrolass. og regnskabsfører i Ubberup og Tømmerup (Holbæk amt) 1922–23, medhjælper h. faderen, overtaget landejendommen 1930; medl. af Sneslev sogneråd 1937, formd. s. 1943, filialbestyrer f. Sjællands Bank, Sneslev afd. s. 1963, medl. af og formd. f. fagl. udvalg f. planteavl- og landøkonomisk ungdomsarbejde, af Sneslev menighedsråd samt kirkeværge 1931–61.

Adr.: 4172 Sneslev.

Hansen, Jens Peter Ejnar Nielsen, major (R. 18/4 1967) (H.T.H.); f. 14/10 1906 i Ribe, søn af

forsikringsinspektør Hans Jensen Hansen og hustru Karen, f. Nielsen; g. 27/5 1934 m. Erna H., f. Jensen; sergent 1930, oversergent 1932, officiant 1933, overofficiant 1943, premierløjtnant 1951, kaptajnløjtnant 1954, major 1963-68; medl. af best. f. Helsingør Turistforening.

Adr.: Ærøvej 6, 3140 Ålsgårde.

Hansen, Jens Poul Christian Clausen, oberstløjtnant (R. 18/4 1964) (H.T.H.); f. 17/9 1918 i Kbhvn., søn af pianostemmer, instrumentmager Philip Theodor Christian Claudius Hansen og hustru Valborg Boline, f. Hansen; g. 24/4 1943 m. Grete C. H., f. Nielsen; student 1937, frekventeret Galster & Holbølls kursus 1938-39, premierløjtnant i artilleriet 1942, medl. af Danforce 1944-45, tjenstg. v. artillerigeneralen 1948-54, frekventeret generalstabskursus i England 1952, tjenstgørende i hærestaben 1956-60, afdelingschef i dækningsstyrken 1961-62, chef f. hærestabens materielafd. 1962-67, frekventeret NATO Defence College, Rom 1967-68, afdelingschef v. NATO's nordkommando, Oslo 1968, midlertidig oberst 1968.

Adr.: AFNORTH, Kolsås, Oslo.

Hansen, Johan Kyed, oberstløjtnant (R. 6/7 1964).

Adr.: Falkevej 10, 9800 Hjørring.

Hansen, Johanne, forstander (R. 1/11 1965) (D.r.K.Ft.) (N.St.O.M.) (Fi.B.H.); f. 12/6 1890 i Fangel, Odense amt, datter af gårdejer Niels Hansen og hustru Mette Kirstine, f. Jensen; husl. udd., frekventeret Askov Højskole 1911-12, køkkenchef på realskolen, Nykøbing Sjælland 1912-15, udd. s. husholdningslærerinde på Ankerhus Husholdningsskole, Sorø 1915-17, lærerinde på Fredericia Husholdningsskole 1917-19, på Ry Husholdningsskole 1919-27, forstander på Als Husholdningsskole, Vollerup s. 1927.

Adr.: 6471 Vollerup.

Hansen, Johannes, søløjtnant (R. 15/4 1964).

Adr.: Silkeborggade 38, 2100 Kbhvn. Ø.

Hansen, Josef, parcellist, sognefoged (R. 18/11 1965); f. 23/9 1900 i Trovsløkke, Svendborg amt, søn af parcellist Anders Rasmussen Hansen og hustru Grethe Marie, f. Steen; g. 29/5 1927 m. Maren Sofie H., f. Hansen; udd. v. landbrug, egen landejendom i Marstal landsogn s. 1927, till. sognefoged s. 1955; medl. af Svendborg amtsråd s. 1946, formd. f. Amtssygehuset, Ærøskøbing, medstifter af Venstres Ungdom, Ærø 1929, sogneformd. f. Venstre Vælgerforening, Ærø s. 1936, kredsformd. 1942-66, medstifter af H. C. Christensens Stålskibsværft af 1949, medl. af best. 1949-57, næstformd. 1953-57, formd. f. landvæsensnævnet på Ærø s. 1949, medl. af best. f. Foreningen Nordens Ærøafd., medl. af tilsynsrådet f. Marstal Spare- og Lånekasse s. 1962.

Adr.: Trovsløkke, 5960 Marstal.

Hansen, Julius Thorvald, sognefoged (R. 4/3 1964).

Afgået ved døden.

Hansen, Juul Simon Einar, kommandørkaptajn (R. 11/3 1964) (H.T.S.); f. 20/12 1917 i Kværkeby, Sorø amt, søn af stationsmester Hans Jacob Hansen og hustru Ellen Marie, f. Nielsen; g. 9/1 1943 m. Inger H., f. Nielsen; student 1937, frekventeret søofficersskolen 1937-42, søløjtnant II 1941, I 1942, kaptajnløjtnant 1946, orlogskaptajn 1951, kommandørkaptajn s. 1960, chef f. søværnets signalskole 1956-59, signalofficer i North Center Planning Group, Kiel 1959-62, i forsvarstabens signalsektion 1962-66, chef på Langeandsfortet 1966-69, næstkommanderende og fung. chef f. søværnets televæsen s. 1969.

Adr.: Grants Allé 29, 2900 Hellerup.

Hansen, Jørgen Gregers Ovesen, direktør, civilingeniør (R. 16/3 1965); f. 20/8 1921 i Kolding, søn af direktør Ove Hansen og hustru Mary, f. Lund; g. 21/3 1947 m. Ellen Margrethe H., f. Thybo; student 1940, cand. polit. 1945, ansat v. A/S De forenede jyske Farverier og Trikotagefabrikker, Århus 1945-68, direktør og medl. af best. f. Dansk Jersey Fabrik A/S, Århus s. 1957, formd. f. best. s. 1968; medl. af best. f. A/S Chr. Juncker, Randers og Ejendomsakts. Skt. Pauls Gade 25, Århus s. 1953, f. Den danske Væveskole 1953-60, f. Århus Industriforening 1955, næstformd. 1964, f. Jydsk Teknologisk Institut 1957, formd. f. sammes best. og repræsentantskab s. 1958, medl. af hovedbest. f. Textilfabrikantforeningen s. 1958, 2. næstformd. 1960, formd. s. 1961, medl. af hovedbest. f. Dansk Arbejdsgiverforening s. 1962, medstifter af og næstformd. f. Erhvervsrådet for Stor-Århus området 1964, næstformd. f. Tekstilhandelens Finansieringsinstitut, medl. af Industriraadet 1966, af sammes best. 1968, handelskyndigt medl. af vestre landsret 1968, formd. f. best. f. Teknologkollegiet, medl. af best. f. Dansk Textil Institut 1967-69, af Akademiet for de tekniske Videnskaber 1968-69, medl. af best. f. den lokale sammenslutning af arbejdsgivere s. 1968; studierejer i Europa og USA; har skrevet dagbladsartikler vedr. tekstilindustrien.

Adr.: Ellemarksvej 15, 8000 Århus C.

Hansen, Jørgen Peder Axel, proprietær (R. 28/4 1965); f. 30/7 1897 i Avnslev, Svendborg amt, søn af gårdejer Hans Peder Hansen og hustru Ane Kirstine, f. Poulsen; g. 2/7 1921 m. Gudrun H., f. Henriksen; realeksm. 1913, udd. v. landbrug 1913-16, agronom 1918, regnskabsfører på Tranekær, Langeland 1918-21, kvægavlsleder sst. 1921-24, overtaget Kogsbøllegård 1924; medl. af best. f. Nyborg og Omegns Landboforening 1930-48, f. Odense Eksport-Slagteri 1931-33 og 1938-68, formd. 1959-68, medstifter af Danske Landmænds Kreatursalgforening, medl. af hovedbest. s. 1936, formd. f. Fynske Landmænds Arbejdsgiverforening s. 1944, f. Slagteriernes Arbejdsgiverforening 1964-68, næstformd. f. Det fynske el-selskab for landdistrikterne s. 1951, medl. af best. f. Fynsværket s. 1954.

Adr.: Kogsbøllegård, 5800 Nyborg.

Hansen, Kai Ib, ekspeditionssekretær (R. 29/1 1965).

Afgået ved døden 1969.



J. S. E. Hansen
Kommandørkaptajn
Hellerup



J. G. O. Hansen
Direktør, civilingeniør
Århus C



J. P. A. Hansen
Proprietær
Nyborg



K. G. Hansen
Afdelingsleder, lektor,
dr. phil.
Kbhvn. Ø

Hansen, Kai Walther, værkmeister (R. 17/4 1968) (H.T.S.); f. 13/5 1912 i Kbhvn., søn af reservefører Karl Alfred Viggo Hansen og hustru Astrid, f. Svendsen; g. 20/8 1933 m. Helga Marie H., f. Carlsen; ansat i sømnevæsenet 1926, udd. s. maskinarbejder sst. 1926–30, værkmeister sst. s. 1953.

Adr.: Svinget 23, 2300 Kbhvn. S.

Hansen, Kaj Georg, afdelingsleder, lektor, dr. phil. (R. 21/5 1964); f. 2/4 1906 i Skårup, Svendborg amt, søn af viceskoleinspektør Anders Christian Hansen og hustru Karen Elise Marie, f. Hansen; g. 27/7 1930 m. Ellen Olga Emilie H., f. Frederiksen; student 1924, cand. mag. 1929, ass. v. Universitetets biofysiske Laboratorium 1927–29, v. Finsen Institutets laboratorium 1929, till. time-lærer v. Øregård gymnasium s. å., adjunkt sst. 1930, lektor 1943–62, dr. phil. 1948, afdelingsleder v. Kbhvn.s Universitets fysiske Laboratorium I s. 1962, till. lærer v. N. Zahles faglærerindekursus 1932–34, undervisningsass. v. Universitetets biofysiske Laboratorium 1933–54, videnskabeligt samarbejde m. professor Sv. Lomholt, Finsen Institutet 1929–35, fysiker v. Finsen Institutet 1935–52, afdelingsfysiker sst. s. 1952, lærer v. Danmarks tekn. Højskoles forberedelseskursus s. 1944 og lektor i fysiske undervisningsforsøg v. Kbhvn.s Universitet s. 1958; tildelt Aage Bangs Fonds studielegat 1955, Gymnasieskolernes Lærereforenings jubilæumsfonds guldmedalje og hæderspris 1968; har skrevet: On the transmission through skin of visible and ultraviolet radiation, disputats 1948, till. publikationer i medicinske og strålebiologiske tidsskrifter, lærebøger t. brug i gymnasiet, på Maskinmesterskolen og t. Danmarks tekn. Højskoles forberedelseskursus; medl. af eksemenskommisjonen t. afholdelse af adgangseksm. t. civilingeniørstudiet, det farmaceutiske studium og tandlægestudiet s. 1941, formd. f. Foreningen af Fysik- og Kemilærere v. Gymnasier og Seminarier 1944–57, medl. af Den internationale Lyskomité, Paris s. 1948, medredaktør af Fysisk Tidsskrift s. 1948, censor v. faglærereksm. i fysik og kemi s. 1950, v. Danmarks tekn. Højskole s.

1958, sekr. f. Danmarks fysik- og kemi-undervisningskommission 1958–62, formd. s. 1962.

Adr.: Teglsturpevej 18, 2100 Kbhvn. Ø.

Hansen, Karen Johanne Monica, fhv. distriktsjordemoder (R. 13/4 1964); f. 20/1 1903 i Kbhvn., datter af lærer og proprietær Peter Sørensen Haulind og hustru Hanne Petrine, f. Larsen; g. 5/5 1922 m. forvalter Holger H.; husl. udd., frekventeret rigshospitalets jordemoderskole 1931–33, jordemoder i Glamsbjerg 1933–34, i Stenstrup 1934–36, distriktsjordemoder i Gislev 1936; landsformd. f. Alm. Dansk Jordemoderforening 1949–64, konsulent i jordemodersager, æresmedl. i Svendborg Jordemoderforening og i Alm. Dansk Jordemoderforening, medl. af best. f. Vanførefonden, af Gislev sogneråd s. 1958, formd. f. børneværnet s. 1961 og f. alderdomshjemmet s. 1966.

Adr.: Fjellerupvej 6, 5854 Gislev.

Hansen, Karl Johan Peder Michael, forvaltningsinspektør (R. 18/1 1968).

Adr.: Trægården 12, 2300 Kbhvn. S.

Hansen, Karl Peter, politiassistent I (R. 12/9 1968).

Adr.: Rødegårdsvej 114, 5000 Odense.

Hansen, Kay Wentzell, oberst (R. 1/10 1964).
Adr.: Østerbrogade 81, bygn. 11, 2100 Kbhvn. Ø.

Hansen, Kjeld Ellehauge, civildommer (R. 5/3 1965); f. 20/5 1911 i Skælskør, søn af borgmester, sagfører Johs. Hansen og hustru Jacobine Marie, f. Nielsen; g. 12/8 1934 m. Sinnet H., f. Grum-Schwensen; student 1928, cand. jur. 1933, dommerfuldmægtig i Ribe s. å., i Brønderslev 1935, i Kbhvn.s amts ndr. birk 1939, i Gråsten 1943, i Frederikshavn 1954, dommer i Bogense 1959, civildommer i Haderslev s. 1968, till. kst. dommer i østre landsret 1949–50; revisor f. Frederikshavn og Omegns Sparekasse 1957–59, suppleant f. formanden f. fredningsnævnet f. Hjørring amt 1957–59, formd. f. afvandingskommissionen i Odense amtsrådskreds s. 1960, f. landvæsen-



L. Hansen
Gårdejer, borgmester
Frørup



L. A. Hansen
Civilingeniør, ingeniør-
docent, vicerektor
Birkerød



M. C. Hansen
Fhv. sognerådsformand
Rødding, Viborg



N. A. Hansen
Amtsvandinspektør
Gilleleje

kommissionen 1965–68, f. landvæsenkommissionen, afvandingskommissionen og overvoldgiftsretten ang. handel med husdyr i Haderslev amtsrådsreds s. 1968.

Adr.: Marielystvej 1, 6100 Haderslev.

Hansen, Knud, leder af Dansk Kedelforening, civilingeniør, dr. techn. (R. 20/3 1968); f. 7/6 1911 i Nakskov, søn af dyrlæge Adolf Julius Richard Hansen og hustru, tandlæge Anna H., f. Henriksen; g. 15/6 1940 m. Edith H., f. Christensen; student 1929, cand. polyt. 1936, ingeniør v. Kbhvn.s Belysningsvæsen s. å., økonomiingeniør v. H. C. Ørsted værket, Kbhvn. 1939, driftsingeniør sst. 1946, leder af Dansk Kedelforening s. 1951, dr. techn. 1953; har skrevet: Flyveaskeudskillere – Støvudskillere og nogle dermed forbundne problemer, 1950, Flyveaske- og Flyveaskeudskillere i forbindelse med ristefyrede kedler, disputats 1953, till. fl. artikler i fagtidsskrifter; medl. af Akademiet for de tekniske Videnskaber s. 1957, af fl. af sammes udvalg, af best. f. Korossionscentralen s. 1965, af udvalg u. OECD vedr. luftforureningsmålinger s. 1966, formd. f. udvalg u. Nordforsk vedr. luftforurenings spørgsmål 1966–69, medl. af udvalget s. 1969, medl. af Danske Elværkers Forenings kursusudvalg f. kraftværks-teknikere s. 1961, af arbejdsrådets dampkedeludvalg s. 1968, af fl. fagl. udvalg, medl. af redaktionen af Elektrotekniker og VGB-Mitteilung s. 1968, af justitsministeriets arbejdsgruppe vedr. luftforurening s. 1969, af indenrigsministeriets forureningsudvalg s. 1969.

Adr.: Bøgehøj 43, 2900 Hellerup.

Hansen, Knud Esbern, værkemester (R. 4/10 1964).

Adr.: Hvidkildevej 28, 2000 Kbhvn. F.

Hansen, Knud Theodor, fhv. højskoleforstander, cand. theol. (R. 4/11 1965); f. 9/5 1898 i Etmurup, Odense amt, søn af gårdejer Hans Jørgen Hansen og hustru Anne, f. Jørgensen; g. 2/4 1947 m. Ellen H., f. Grønlund; student 1918, cand. theol. 1924, sognepræst i Durup 1925–37, i Assens 1937–44, seminarielærer i Jelling 1944–53,

forstander på Askov Højskole 1953–68; formd. f. best. f. Askov Højskole 1953–68, f. Foreningen af Højskoler og Landbrugsskoler 1961–68.

Adr.: Vangevej 13, 6600 Vejen.

Hansen, Laurits, gårdejer, borgmester (R. 6/5 1968); f. 8/1 1909 i Frørup, Svendborg amt, søn af gårdejer Anders Christian Hansen og hustru Kirsten, f. Lunding Hansen; g. 7/5 1937 m. Margrethe H., f. Munck Andersen; udd. v. landbrug, frekventeret Dalum Landbrugsskole 1929–30, overtaget fødegården 1934; formd. f. Venstres Ungdom i Nyborgkredsen 1934–36, formd. f. Venstre Vælgerforening, Nyborgkredsen 1946–66, medl. af Frørup sogneråd 1950, formd. 1955–62, sognerådsformd. f. Ørbæk kommune 1966 og borgmester f. Ørbæk kommune 1970, medl. af Svendborg amtsråd 1950–70, formd. f. Sparekassen f. Nyborg By og Omegn s. 1958, f. sammes tilsynsråd 1966.

Adr.: Frørupgård, 5871 Frørup.

Hansen, Leon Peter Gudmund, forretningsbestyrer, sognefoged (R. 21/10 1966).

Adr.: Østergade 47, 5935 Bagenkop.

Hansen, Ludvig Alfred, civilingeniør, ingeniørdocent, vicerektor (R. 25/1 1967); f. 2/9 1926 i Kiel, søn af bager Fritz Nielsen og Johanna N., f. Romey; g. 30/9 1959 m. Inge H., f. Gravesen; student 1944, cand. polyt. 1949, ingeniør v. A/S Dansk Sojakagefabrik, Kbhvn. s. å., afdelingsingeniør sst. 1955–59, lektor v. Danmarks Ingeniørakademi 1951, ingeniørdocent sst. s. 1961, till. afdelingsleder v. ingeniørakademiets kemiafd. s. 1959 og vicerektor s. 1960, studieophold i London 1967; har skrevet lærebøger om kompendier om kemisk-teknisk-industrielle emner; medl. af best. f. Danmarks Ingeniørakademi 1962–66, af undervisningsministeriets planlægningsudvalg t. oprettelse af afdelinger af Danmarks Ingeniørakademi i Alborg, medl. af Akademiet for de tekniske Videnskaber s. 1965, medl. af hovedbest. f. Dansk Ingeniørforening 1969–70.

Adr.: Lindevangsvej 20, 3460 Birkerød.

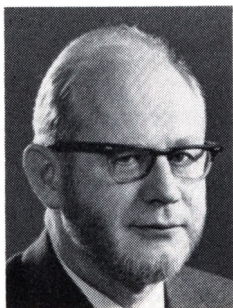

N. T. Hansen
Kontorchef, cand. act.
Kbhvn. K



O. C. G. Hansen
Kontorchef, cand. polit.
Kbhvn. F



P. Hansen
Kontorchef, cand. jur.
Hillerød



P. S. Hansen
Hospitalsdirektør, cand. jur.
Søborg

Hansen, Mads Christian, fhv. sognerådsformand (R. 9/4 1964); f. 26/1 1898 i Batum, Viborg amt, søn af gårdejer Lars Hansen og hustru Maren, f. Thomasen; g. 22/9 1920 m. Helga H., f. Hansen; udd. v. landbrug, eget husmandsbrug i Kokholm 1920–52; brandvidne 1924–26, medl. af best. f. Rødning Brugsforening 1924–26, 1930–32 og 1936–38, medl. af Rødning-Løvel-Pederstrup sogneråd 1937, formd. 1939–66, f. skolekommissionen 1943–55, f. socialudvalget 1939–66, f. Viborg amts 5. valgkreds 1939–66, f. Rødning vandværk 1958–60, medl. af best. f. Viborg amts sognerådsforening 1954–66, f. Rødning Frysehus s. 1967, fl. lokale tillidshverv.

Adr.: Rødning, 8800 Viborg.

Hansen, Mads Kristian, magasinformand (R. 4/10 1968); f. 23/1 1904 i Rørvig, Holbæk amt, søn af sømd. og fisker Johan Martin Hansen og hustru Kristine Sofie, f. Nielsen; g. 20/5 1930 m. Marie H., f. Olsen; udd. s. tømrer 1918–23, tømmerrm. t. søs 1924 og 1926, frekventeret Vallekilde Højskole 1925, tømmerrm. i fyr- og vager-væsenet 1928, magasinform. sst. s. 1967, deltaget i modstandsbevægelsen og medl. af den danske brigade; tillidsmd. på inspektionsskibet Løvenørn, medl. af best. f. Fyrvæsenets Funktionærforening s. 1950, formd. s. 1952–68, medl. af repræsentantskabet f. Statstjenestemændenes Centralorganisation 1950, medl. af sammes forretningsudvalg 1955–68 og af repræsentantskabet f. Statsfunktionærernes Låneforening 1952–68.

Adr.: Nattergalevej 40, 2400 Kbhvn. NV.

Hansen, Marius, gårdejer, fhv. sognefoged (R. 22/9 1964).

Afgået ved døden 19/12 1966.

Hansen, Niels Asger, amtsvandinspektør (R. 23/11 1967); f. 21/1 1908 i Gilleleje, Frederiksborg amt, søn af overlærer Laurits Hansen og hustru Marie Christiane, f. Christiansen; g. 1° 11/3 1935 m. Poldi H., f. Senecic, død 1964, g. 2° 9/2 1967 m. Anne Lisbeth Agnete H., f. Lorenzen; præliminæreksm. 1923, student 1926, landinspektøreksm. 1931, ansat h. landinspektør Kaj Sørensen, Hillerød s. å., medindehaver 1945–50, amts-

vandinspektør f. Frederiksborg amt s. 1947, till. lektor i byplanlægning v. Landbohøjskolen 1953–64; medl. af afvandingskommissionen f. Frederiksborg amt s. 1947, landvæsenskommissær s. 1949, tekn. sagkyndig f. landvæsenskommissioner, vurderingskommissioner og taksationskommissioner i fl. amter, censor i jord- og vandbygning v. Landbohøjskolen s. 1965, formd. f. Gilleleje Turistforening 1936–44, f. Selskabet Gilleleje Strandbakker 1943–48, f. Hillerød Turistforening 1949–52, formd. f. Amtsvandinspektørforeningen for Danmark 1955–59, medl. af Danmarks Naturfredningsforenings tekn. udvalg s. 1955, af sammes foreningsudvalg s. 1969, af best. f. Dansk Byplanlaboratorium s. 1963, medl. af indenrigsministeriets vandforsyningskommission 1956–61, formd. f. vurderingskommissionen vedr. sognekommunernes vejvedtægter 1950–57, f. tilsynsrådet f. Frederiksborg amts Arbejdsanvisningskontor 1962–66, f. Hillerød Fotoklub, Feltartilleriforeningen for Hillerød og Omegn, huslejenævnet f. Hillerød købstad, Frederiksborg Idrætsforenings Kriketafd. og f. Gilleleje Boldklubs atletikafd., medl. af Rotary International, præsident f. Hillerød Rotaryklub 1951–52.

Adr.: Østre Allé 101, 3250 Gilleleje.

Hansen, Niels Børge Skovlund, kaptajnlojtnant (R. 2/4 1967).

Afgået ved døden.

Hansen, Niels Erland Andersen, kontorchef (R. 21/12 1964).

Adr.: Havnegade 17, 1058 Kbhvn. K.

Hansen, Niels Thorkild, kontorchef, cand. act. (R. 25/6 1968); f. 2/11 1914 i Tølløse, Holbæk amt, søn af stationsmester Frederik Hansen og hustru Thora, f. Petersen; g. 10/5 1958 m. cand. act. Helle Friis; præliminæreksm. 1929, student 1931, cand. act. 1938, ansat i forsikringsselskabet Nordisk Liv og Ulykke, Kbhvn. 1938–49, prokurist og ansvarshavende aktuar i Dansk Folkeforsikringsanstalt, Kbhvn. 1949–55, kontorchef i Statsanstalten f. Livsforsikring, Kbhvn. s. 1957, till. aktuar v. fl. pensionskasser; medl. af best. f. Aktuarforeningen 1948–54, sekr. 1950–54, formd.

f. Personaleforeningen i Nordisk Liv og Ulykke 1947-49, i statsanstalten s. 1965, næstformd. i forsikringsforeningens bibliotek 1947-55.

Adr.: Sølvgade 30, 1307 Kbhvn. K.

Hansen, Ole Christian Glavind, kontorchef, cand. polit. (R. 9/10 1967); f. 10/4 1919 i Kbhvn., søn af snedkermester Johannes Hansen og hustru Selma, f. Glavind; g. 9/6 1943 m. overlærer Hanne H., f. Brandt; student 1937, cand. polit. 1945, medarbejder v. Finanstidende 1940-46, till. redaktionssek. 1943-46, ansat v. Politiken 1946-63 (økonomisk og politisk medarbejder samt leder-skrivent), udsendt medarbejder i Europa og Amerika, direktør f. The Washington Office of the European Free Trade Association EFTA 1964-66, kontorchef i statsministeriet s. 1966; tildelt Henrik Cavling-prisen 1958.

Adr.: Drosselvej 33, 2000 Kbhvn. F.

Hansen, P. Ejnar Rye, oberstløjtnant (R. 12/5 1965) (H.T.F.); f. 9/11 1918 i Birkede, Kbhvn.s amt.

Hansen, Paul, orlogskaptajn (R. 22/9 1965) (H. T.S.); f. 20/7 1913 i Kbhvn., søn af fru Julie Margrethe Petersen; g. 26/7 1942 m. Valborg Margrethe H., f. Rolsø; artillerimath 1932, underkvartermester 1933, kvartermester III 1939, II 1945, søløjtnant af specialgruppen 1951, kaptajn-løjtnant 1958, orlogskaptajn 1964, till. gymnastiklærer i søværnet 1943; leder af Holmens idrætsanlæg, sek. f. søværnets idrætskomité og 1961-65 f. Dansk Militær Idrætsforbund.

Adr.: Berners Vænge 7, 2650 Hvidovre.

Hansen, Peter, direktør, civilingeniør (R. 23/3 1965); f. 15/3 1920 i S. Ørslev, Maribo amt, søn af gårdejer Hans Hansen og hustru Alma, f. Petersen; g. 1/7 1961 m. Hanne H., f. Hoffmann; student 1938, cand. polyt. 1944, ingeniør v. statsradiofonien 1947, tekn. leder af TV-forsøgsarbejdet 1949, afdelingschef v. Danmarks Radio, chef f. TV-tekn. afd. 1964, tekn. direktør v. Danmarks Radio s. 1968; medl. af Den europæiske radio-ionens tekn. kommission (EBU).

Adr.: Svalevej 5, 2970 Hørsholm.

Hansen, Poul, kontorchef, cand. jur. (R. 16/3 1967); f. 12/5 1924 i Ørsted, Odense amt, søn af lærer Hans P. Hansen og hustru Ellen Dagny, f. Andersen; g. 4/6 1949 m. Kirsten H., f. Høiriis; student 1943, cand. jur. 1950, fung. sek. i ministeriet f. offentlige arbejder s. å., udnævnt 1953, fuldmægtig 1961, kontorchef s. 1964, till. sagfører-fuldmægtig 1952-57, sagfører 1957 (bestillingen deponeret); formd. f. udvalget vedr. etablering af sideanlæg v. motorveje, sek. f. og medl. af byggeudvalgene vedr. Limfjordstunnel og ny Lillebæltsbro, medl. af Limfjordsbroudvalget, af vejregnskabsudvalget, sek. f. overtaksationskommissionen f. de fynske amter.

Adr.: Sandviggårdsvej 6, 3400 Hillerød.

Hansen, Poul Albert, materielforvalter (R. 2/4 1968).

Adr.: Limgården 2, 2300 Kbhvn. S.

Hansen, Poul Stengaard, hospitalsdirektør, cand. jur. (R. 22/10 1966); f. 28/10 1919 i Gladsaxe, Kbhvn.s amt, søn af arbejdsmd. N. C. Hansen og hustru Inger Margrethe, f. Christoffersen; g. 30/9 1949 m. Grethe H., f. Jacobsen; student 1938, cand. jur. 1945, sagførerfuldmægtig i Kbhvn. s. å., fung. sek. i indenrigsministeriet, udnævnt 1948, fuldmægtig 1956, ekspeditionssek. 1962, orlov 1961-63 (Chief of Mission f. det skandinaviske undervisningssygehus i Korea), direktør f. Kbhvn.s hospitalsvæsen s. 1963; tildelt Public Welfare Medal, Syd-Korea; medl. af hovedbest. og forretningsudvalg f. Dansk Røde Kors, af best. f. nervesanatoriet Montebello, medl. af fl. fagl. udvalg.

Adr.: Gustav Wieds Vej 37, 2860 Søborg.

Hansen, Poul Verner, domprovst (R. 7/2 1968); f. 12/3 1909 i Kbhvn., søn af cigarfabrikant Julius Frederik Hansen og hustru Agathe Wilhelmine, f. Jensen; g. 17/1 1936 m. Asta H., f. Messerschmidt; student 1927, cand. theol. 1933, manduktør 1933-36, fl. studierejser, sognepræst i Vejrum 1936, 2. residerende kapellan v. Kbhvn.s domkirke 1942, sognepræst sst., provst f. Vor Frue provsti og domprovst over Kbhvn.s stift s. 1963, till. lærer v. N. Zahles seminarium 1948-63 og faglærerkursus 1955-63 og medarbejder v. Kristeligt Dagblad s. 1950; censor v. theol. embedseksm. Kbhvn. og Århus s. 1962, formd. f. censorerne s. 1967, formd. f. Akademisk Missionskreds 1945-52, medl. af best. f. Den danske Præsteforening 1942-49, P. C. Ibsens Sønners legat og Nordhuus' legat 1942-63, Konsul Hennings legat s. 1960, f. Østerlandsmissionen 1945-51, f. Kbhvn.s Indre Mission 1943-51, medl. af best. f. Det danske Missionselskab 1949-65, medl. af Dansk Missionsråd s. 1949, formd. f. De forenede Kirkeskolers kuratel og f. Københavns Drengeskors præsidium s. 1961, formd. f. Dansk Missionsråd og f. Den danske Folkekirkes Missionsråd s. 1965, medl. af Den danske Folkekirkes mellemkirkelige råd s. 1965, af Johannesskolens patronat s. 1966, holdt præstekeruser i Grønland 1966-67, på Færøerne 1969; har skrevet fortolkninger t. fl. bibelske skrifter i Dansk Bibelværk for Menigheden, har udgivet radioforedrag 1953 samt afhandlinger i Dansk Teologisk Tidsskrift og i Dansk Kirkeliv, medarbejder v. Illustreret Religionsleksikon 1949, v. Nordisk teologisk Leksikon 1952.

Adr.: Fiolstræde 8, 1171 Kbhvn. K.

Hansen, Rasmus Peter, husmand, sognefoged (R. 13/3 1968); f. 15/1 1898 i Kalvehave, Præstø amt, søn af skovarbejder Hans Peter Hansen og hustru Marie Margrethe Kristine, f. Jensen; g. 16/5 1927 m. Valborg Elisabeth H., f. Larsen; udd. v. landbrug, eget husmandssted i Kornerup s. 1926, till. sognefoged s. 1930; medl. af best. f. Kornerup Brugsforening 1947-63, f. mejeriet Landmandshåb 1946-52.

Adr.: Kornerup, 4000 Roskilde.

Hansen, Richard Stig, rektor (R. 13/12 1966); f. 31/10 1910 i Brøndum, Viborg amt, søn af førstelærer Rasmus Hansen og hustru Karen, f. Petri Jensen; g. 12/4 1938 m. cand. polit. Inger



P. V. Hansen
Domprovst
Kbhvn. K

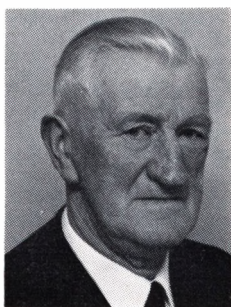

R. P. Hansen
Husmand, sognefoged
Kornerup, Roskilde



R. S. Hansen
Rektor
Kalundborg

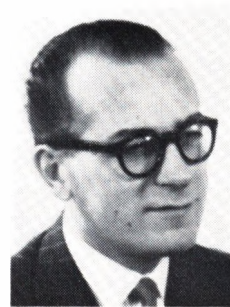

R. W. Hansen
Ekspeditionssekretær,
mag. art.
Gentofte

Bondo H., f. Svane; student 1928, cand. mag. 1935, lærer v. KFUM's seminarium 1938-47, till. lærer v. Metropolitanaskolen 1939-43, adjunkt sst. 1943-50, orlov 1947-50, adjunkt v. Duborgskolen, Flensborg 1947, lektor sst. 1955, rektor v. Kalundborg gymnasium s. 1957; har skrevet lærebøger i tysk samt tidsskriftartikler; formd. f. studenterforeningen Heimdal 1941-43, konsulent i tysk f. Dansk Skoleforening, Flensborg 1947-50, forstander f. de sydslesvigske årskurser 1951-57, medl. af det fagl. udvalg f. tyskundervisningen v. de danske mellem- og realskoler i Sydslesvig 1949-57, medl. af hovedbestyrelsen f. Dansk Lærerforening Sydslesvig 1949-54, formd. f. fælleslærerrådet v. de danske skoler i Flensborg 1955-57, medstifter af Kalundborg og Omegns ny Musikforening 1960, formd. s. 1961, formd. f. amtsudvalget f. Holbæk amt vedr. elevers optagelse i 1. gymnasieklasse s. 1961, f. Sønderjyds Forening f. Kalundborg og Omegn 1962-67, amtsformd. f. de sønderjydske foreninger i Holbæk amt s. 1965, medl. af Grænseforeningens hovedbestyrelse og organisationsudvalg s. 1965, formd. f. sidstnævnte og medl. af forretningsudvalget s. 1966, 3. næstformd. s. 1968, medstifter af og formd. f. Kalundborg Teater- og Musikforening s. 1967.

Adr.: Lundevej 12, 4400 Kalundborg.

Hansen, Richard Wagner, ekspeditionssekretær, mag. art. (R. 20/12 1966) (Kgl.B.M.I.m.krone) (A. F.4.) (B.K.4.) (B.L.II.3.) (Gr.Ph.3.); f. 29/7 1922 i Bovense, Svendborg amt, søn af skræddermester Søren R. Hansen og hustru Ellen Marie, f. Petersen; g. 5/6 1950 m. Marianne H., f. Borg; student 1940, mag. art. 1948 (romanske sprog), lærer v. kbhvske kurser 1944-46, studierejse t. Frankrig 1946, udsendt af Det danske Selskab s. dansk kulturudsending i Belgien og Luxembourg 1948-61, till. i Holland 1959-61, leder af informations-tjenesten i udenrigsministeriets presse- og informationsafd. 1961, chargé d'affaires a.i., ambassaderåd og handelsrådgiver i Bukarest og Sofia 1967, souschef i udenrigsministeriets presse- og kulturafdeling s. 1969; tildelt Filosofisk-Historisk Samfunds pris 1944 (fransk litteratur); har skrevet artikler og kronikker i danske og udenlandske

blade og tidsskrifter, till. oversat og bearbejdet det brasilianske nationalepos »Os Sertoes« t. dansk, 1947 og skrevet »Benelux – et Forspil til Europas Enhed«, 1958; medl. af komitéen f. det danske studenterhus, Paris 1945-46, præsident f. den skandinaviske forening i Belgien Cercle Nordique 1954-56, medl. af den blandede dansk-belgiske kommission t. varetagelse af kulturaftalen mellem Danmark og Belgien 1958-62, undervisningsass. v. Kbhvn.s universitet 1962-64, censor v. Handelshøjskolen 1966, ledsager f. tronfølgeren på rejsen t. Latinamerika 1966, medl. af forretningsudvalget f. den danske UNESCO-nationalkommission, af Lektoratsudvalget og af best. f. Det danske Akademi i Rom 1969.

Adr.: Jægersborg Allé 184, 2820 Gentofte.

Hansen, Svend Georg, distriktsassistent (R. 30/8 1965).

Adr.: Engvej 110, 2791 Dragør.

Hansen, Svend Skjoldan, handelschef (R. 2/9 1964).

Adr.: Skrænten 20, 6340 Kruså.

Hansen, Svend Aage, major (R. 4/10 1968).

Adr.: Ribevej 32, 6800 Varde.

Hansen, Søren, major af specialgruppen (R. 18/9 1968).

Adr.: Agersted, 9330 Dronninglund.

Hansen, Theodor Abildgaard, fiskeriinspektør (R. 19/9 1966); f. 18/2 1907 i Marstal, søn af lærer Theodor Abildgaard Hansen og hustru Vilhelmine, f. Brandt; g. 23/3 1937 m. Jenny H., f. Kirkegaard Nielsen; realeksm. 1923, til søs 1924, styrmandseksm., Marstal 1931, skibsførereksm. sst. 1932, radiotelegrafisteksm., Svendborg 1932, styrm. og telegrafist i rederiet J. Lauritzen og i DFDS, forhyret m. statens redningsskib Vestkysten 1935, fører af havundersøgelsesskibet Biologen 1946-56, fiskeriinspektør i Frederikshavn s. 1956.

Adr.: Ørnevej 21, 9900 Frederikshavn.

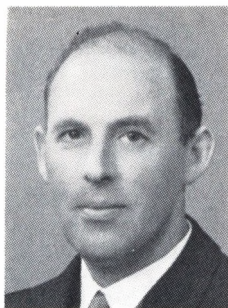

T. A. Hansen
Fiskeriinspektør
Frederikshavn



V. Hansen
Kontorchef, cand. polit.
Lyngby



E. Harder
Kommandørkaptajn
Virum



B. M. W. Harhorn
Revisionschef
Virum

Hansen, Valdemar, gårdejer, sognefoged (R. 28/4 1966); f. 4/5 1896 i Herrested, Svendborg amt, søn af gårdejer Mads Kristian Hansen og hustru Maren, f. Rasmussen; g. 30/10 1921 m. Margrethe H., f. Andersen; udd. v. landbrug, frekventeret Dalum Landbrugsskole 1918–19, forpagtet fødegården 1921, overtaget samme 1930; sognefoged i Herrested s. 1934, formd. f. Herrested Skyttekreds 1926–30, f. Herrested forsamlingshus 1934–44, medl. af Herrested sogneråd 1937–46, næstformd. 1937–46, kirkevæрге 1946–56, vurderingsmd. f. Creditkassen for Landejendomme i Østifterne 1934–66.

Adr.: 5862 Herrested.

Hansen, Verner, kontorchef, cand. polit. (R. 28/4 1965); f. 29/12 1922 i Nakskov, søn af overtjener Hans Christian Hansen og hustru Elna Louise, f. Nielsen; g. 6/4 1966 m. Anna Katrine H., f. Sørensen; student 1941, cand. polit. 1949, sekr. i Det statistiske Departement s. å., fuldmægtig og leder af hulkortafd. 1958, kontorchef og chef f. hulkortafd. 1962, kontorchef i Kbhvn.s statistiske kontors edb-central s. 1968, till. sekr. i landbrugsministeriet 1949–56, statistisk konsulent f. FDB 1956–68, edb-konsulent f. Kbhvn.s kommunes organisationskontor s. 1968; medl. af repræsentantskabet f. I/S Datacentralen af 1958 1962–68.

Adr.: Stengårds Allé 31 E, 2800 Lyngby.

Hansen, Vilhelm, skibsfører (R. 3/3 1967).
Adr.: Lendemosevej 25, 2840 Holte.

Hansen, Visti, gårdejer, sognerådsformand, amtsrådsmedlem (R. 20/5 1967); f. 28/1 1901 i Daubjerg, Viborg amt, søn af gårdejer Hans Hansen og hustru Ane Marie, f. Knudsen; g. 24/3 1924 m. Marie Sofie H., f. Svoldgaard; udd. v. landbrug, overtaget slægtsgården Gludsted, Daubjerg 1940; medl. af Daubjerg-Mønsted-Smollerup sogneråd s. 1933, formd. s. 1946, medl. af Viborg amtsråd s. 1950, af Viborg amts vejudvalg s. 1954, af best. f. Viborg amts og bys sygehus s. 1950, f. Viborg amts forsorgshjem s. 1950, landvæsenskommissær s. 1950, medl. af tilsynsrådet f. Viborg Bys og Omegns Sparekasse s. 1960, revisor f. Daubjerg

Andelsmejeri s. 1956, medl. af overtaksationskommissionen i Viborg amt s. 1964.

Adr.: Daubjerg, 8800 Viborg.

Hansen-Nord, Jørgen, oberstløjtnant (R. 18/4 1965) (H.T.H.) (Chr.X.M.T.) (I.F.3.) (N.St.O.3.) (F.N.T.M.); f. 10/10 1918 i Ringsted, søn af proprietær Niels Peter Hansen-Nord og hustru Anna Johanne, f. Nielsen; g. 12/4 1952 m. Ingerlin H-N., f. Klevan; udd. v. landbrug, premierløjtnant 1943, frekventeret kurser i England, USA og Sverige, kaptajnløjtnant 1949, kaptajn 1951, oberstløjtnant v. gardehusarerne, Næstved s. 1961, aktiv i modstandsbevægelsen 1943–45.

Adr.: Bystævnet 3, Rønnebæk, 4700 Næstved.

Hansen-Sværupgård, Jørgen, ambassaderåd (R. 11/3 1968).

Adr.: Royal Danish Embassy, P.O.B. 21080, Tel Aviv, Israel.

Harbo-Hansen, Hans, kommandørkaptajn (R. 9/5 1967).

Adr.: Rævegade 8–9, 1315 Kbhvn. K.

Harder, Erik, kommandørkaptajn (R. 4/10 1965) (H.T.S.); f. 16/8 1918 i Århus, søn af manufakturhandler Knud Pauli Harder og hustru Ida Sophie Elise, f. Volkert; g. 5/5 1944 m. Kirsten Sidsel H., f. Beck; student 1938, søløjtnant II 1943, I 1944, kaptajnløjtnant 1950, orlogskaptajn 1952, kommandørkaptajn 1963, aktiv i modstandsbevægelsen, i jysk marinekommandos stab 1945, chef f. ministryger s. å., i marinestabens efterretnings-tjeneste 1947, i forsvarsstabens efterretningsafd. 1950, i forsvarsets efterretnings-tjeneste 1967, chef f. den militære sikkerhedsafd. s. å.; medl. af best. f. Hovedorganisationen for Søofficerer s. 1962, næstformd. s. 1966, medl. af best. f. Forbundet af danske Linieofficerer s. 1968, af Samrådets best. 1966–67, medl. af best. f. Idrætsforeningen for Søværnets officerer s. 1949, kasserer s. å., formd. s. 1966, tropsråds- og divisionsrådsformd. f. Furesø Divisionen, Det danske Pigespejderkorps.

Adr.: Joachim Rønnows Vej 15, 2830 Virum.

Harder, Erik Augustinus, kontorchef, cand. jur. (R. 2/4 1966).

Adr.: Rudevang 6, 2840 Holte.



G. V. A. Harnisch
Fabrikant
Kbhvn. Ø



P. G. E. Hartmann
Direktør, civilingeniør
Hedehusene



L. Hartwell
Direktør, bogtrykker
Charlottenlund



S. Aa. Harvald
Professor, civilingeniør,
dr. techn.
Lyngby

Harhorn, Bent Mandix Weinholt, revisionschef (R. 3/3 1966); f. 1/9 1916 i Slagelse, søn af politimester Alexius Harhorn og hustru Elna, f. Weng; g. 18/3 1945 m. Else H., f. Andersen; real-eksm. 1932, HD 1944 (bankvæsen), elev i Sparekassen f. Nyborg og Omegn 1932, i Privatbanken, Kbhvn. 1933–40, i Danmarks Nationalbank 1940, fuldmægtig sst. 1954, prokurist 1959, kontorchef 1962, filialdirektør i Kolding 1963, revisionschef i hovedsædet s. 1964, studierejser t. England 1938 og 1952, t. USA 1955; medl. af den internationale valutafonds revisionskomité, Washington s. 1957. Adr.: Egeløvsvej 16, 2830 Virum.

Harne, Kai, politimester (R. 5/7 1968) (H.T.P.) (Ir.H.5.); f. 22/3 1916 i Ålborg, søn af togfører Niels Jørgen Harne og hustru Tekla, f. Jensen; g. 18/8 1942 m. Alice Bay H., f. Schmith; student 1934, cand. jur. 1940, sagførerfuldmægtig i Hillerød s. å., i Kbhvn. 1942, politifuldmægtig i Kbhvn. s. å., fuldmægtig h. statsadvokaten f. Sjælland 1944, politifuldmægtig II, Hillerød 1947, kst. politiadvokat i Kbhvn. 1949, politifuldmægtig i Kbhvn.s amts ndr. birk 1950, politifuldmægtig I i Kbhvn.s amts sdr. birk 1953, kst. politimester sst. 1959–60, politifuldmægtig I i Gentofte 1960, politimester i Hadsund 1961, till. sekr. h. auditøren v. den ekstraordinære tjenestemandstol 1945–47, lærer v. statens politiskole 1959–61; medl. af best. f. Juridisk Forening for Frederiksborg amt 1948–56, præsident f. Hadsund Rotary Klub 1963–64; har skrevet: tidsskriftartikler, redaktør af Fuldmægtigen 1958–61.

Adr.: 9560 Hadsund.

Harnisch, Georg Vilhelm Alexander, fabrikant (R. 29/3 1968); f. 5/2 1896 i Kbhvn., søn af fabrikant Johan August Vilhelm Harnisch og hustru Johanne, f. Andersen; g. 6/9 1963 m. Ragnhild H., f. Møldrup; realeksm. 1912, udd. i fa. G. V. Frydenlund & Søn (faderens virksomhed), Kbhvn. 1912–16, svendepreve m. sølvmedalje, grossererborgerskab 1921, gas- og vandmesterprøve 1922, medindehaver i faderens virksomhed 1922, eneindehaver s. å. (virksomheden grundlagt 1842); har bl. a. udført Elefantridderskjoldene på Frede-

riksborg Slot, lanterner t. marinen og postkasser t. postvæsenet; medl. af best. f. Blikkenslager-, Rør- og Sanitetslauget 1930–66, æresmedl. 1966, legatbestyrer s. 1952, formd. f. Sanitetsmestrenes Abonnements A/S t. 1966, medl. af repræsentantskabet f. Arbejdsgiverforeningen 1937–65, vurderingsmd. t. ejendomsskyld i Østerbros 4. distrikt 1937–65, medl. af best. f. Livjægerskydeselskabet af 1817 1926–30, f. sammens understøttelsessamfund s. 1927, medl. af Harnisch-Kvintetten.

Adr.: Nygårdsvej 12, 2100 Kbhvn. Ø.

Harreschou, Frantz Daniel, direktør (R. 23/11 1964).

Adr.: Højbjerg Hegn, 3200 Helsingø.

Harrestrup Andersen, Aksel, overlæge, dr. med. (R. 10/4 1964); f. 13/5 1911 i Odense, søn af musiker Peder Andersen og hustru Kirstine, f. Harrestrup; g. 25/8 1942 m. Ester Minna Karoline H. A., f. Rasmussen; student 1929, cand. med. 1936, kandidatstillinger i Odense og Kbhvn., ass. v. universitetets farmakologiske institut 1938–41, dr. med. 1942, assisterende lektor v. Danmarks farmaceutiske Højskole 1945–52, 2. reservelæge v. Bispebjerg Hospitals med. afd. C 1944, 1. reservelæge sst. 1947, v. rigshospitalets med. afd. B 1950, reservelæge v. Skt. Lukas Stiftelsens med. afd. 1951, overlæge sst. 1954, specialistanerkendelse i intern medicin 1946, i mave-tarmsygdomme 1953, till. 2. læge i Statsanstalten for Livsforsikring 1947, ene-læge 1953–55; tildelt universitetets guldmedalje 1939; har skrevet: Eksperimentelle Undersøgelser over Kulletts Farmakologi, disputats 1942, till. arbejder over fl. kliniske og farmakologiske emner; medl. af farmakopekommissionen s. 1947, af sammes specialistnævn s. 1955, formd. f. sidstnævnte s. 1964, medl. af medicinalnævnet s. 1948, suppleant i Nordisk Farmakopenævn s. 1957, sundhedsstyrelsens rådgiver i farmakologi og toksikologi 1948–66, i klinisk farmakologi s. 1967, i intern medicin 1961–67, medl. af Komitéen for mindre gode liv 1953–55, af nævnet f. helbredsbedømmelser i tjenestemandssager s. 1953, af det medicinske § 14-råd 1955–59, af medicinudvalget t. 1962, medl. af best. f. P. Carl Petersens Fond,

formd. f. sammes Helbredelsesfond s. 1968, medl. af Nordisk Lægemiddelkomité 1962-67, af Lægeforeningens responsudvalg, af Apotekerlovskommissionen s. 1969.

Adr.: Bernstorffsvej 120, 2900 Hellerup.

Hartmann, Peter Gustav Ernst, direktør, civilingeniør (R. 23/11 1964) (Hjv.Ft.); f. 19/11 1915 i Høje-Tåstrup, Kbhvn.s amt, søn af direktør, civilingeniør Ernst Julius Valdemar Hartmann og hustru Nanna, f. Sørensen; g. 28/6 1938 m. Grete Johanne H., f. Gautier; student 1933, cand. polyt. 1939, ingeniør i F. L. Smidth & Co. A/S s. å., driftsingeniør i A/S Kagstrup Kalkværker s. å., direktør 1940-62, till. driftsingeniør v. A/S Hedehus-Teglværket 1941, direktør s. 1945 og direktør f. A/S Dansk Spændbeton s. 1966; medl. af best. f. A/S Teglværkernes Centralkontor 1945, formd. s. 1956, medl. af best. f. A/S Lars Arnbak & Co. 1947-58, formd. s. 1966, medl. af best. f. A/S Frederiksholms Teglværker 1948, A/S Nordjydsk Spændbeton 1950, A/S Søren Wistoft 1960, A/S Hedehus-Teglværket 1965, A/S Stoas s. å., Kalk- og Teglværkslaboratoriet 1947, Kalk- og Teglværksforeningen af 1893 s. 1949, Akademisk Skytteforening 1936-53, Barnets Hus, Hedehusene 1952, formd. s. 1969, tekn. skole, Roskilde 1966, medl. af det kommunale ungdoms- og aftenskolenævn 1950-62, af Akademiet for de tekniske Videnskaber s. 1962, præsident f. den europæiske samarbejdsorganisation Fédération Européenne des Fabricants de Tuiles et de Briques 1962-64, formd. f. Roskildensersamfundet s. 1968, censor v. Danmarks Ingeniørakademi 1959-61, medl. af best. f. Roskilde lille skole 1967-70, kompagnichef i hjemmevernet 1953-61 og s. 1966.

Adr.: Teglværksvej 3, 2640 Hedeusene.

Hartwell, Leif, direktør, bogtrykker (R. 25/7 1968); f. 16/3 1918 i Kbhvn., søn af installatør Paul L. Nielsen og hustru Emmy, f. Hartwell; g. 22/4 1943 m. Grete H., f. Nylander; fagl. og merkantil udd. i bogtrykkerfaget, tekn. leder af Fr. G. Knudtzons Bogtrykkeri A/S 1947-51, adm. direktør f. Axelholm A/S s. 1951, till. f. Fr. G. Knudtzons Bogtrykkeri A/S s. 1957; formd. f. best. f. Axelholm A/S, medl. af best. f. Dansk Mono- og Fotosats A/S og f. F. E. Bording A/S, medl. af bogtrykkerfagets svendeprovekommission f. Storkbhvn. 1954-63, formd. f. Københavns Bogtrykkerforening s. 1963, medl. af Nordisk Bogtrykkerråd s. å., formd. f. De grafiske Fags Sammenslutning 1964, medl. af hovedbest. og forretningsudvalg f. Dansk Arbejdsgiverforening 1963, næstformd. 1967, medl. af best. f. Pensionsforsikringsanstalten A/S, f. Håndværkerforeningen i Kbhvn., f. Det tekniske Selskabs skoler, formd. f. arbejdsudvalget vedr. skole og erhverv, dommer i arbejdsretten 1968, medl. af repræsentantskabet f. Haandværkerbanken s. 1966, af Håndværkerrådets forretningsudvalg m. m.

Adr.: Skovholmvej 21, 2920 Charlottenlund.

Harvald, Svend Aage, professor, civilingeniør, dr. techn. (R. 25/1 1964); f. 1921 i Kbhvn., søn af viceskoleinspektør Aage Harvald og hustru Elly

Eleonora Kristine, f. Greiff; g. 1961 m. Inge H., f. Fischer; student 1940, cand. polyt. 1946, dr. techn. 1950, ingeniør v. Kockvans Mekaniska Verkstad A/B, Malmö 1946-47, stipendiat v. skibsbygningsafd., Danmarks tekniske Højskole 1948-50, till. ansat v. Statens Skeppsprovningsanstalt, Göteborg 1948 og v. Nederlandsche Schepsbouwkundig Proefstation, Wageningen 1949, studieophold v. Skipsmodelltanken, Norges tekn. Højskole, Trondheim 1950, ingeniør i A/S Burmeister & Wains Maskin- og Skibsbyggeri 1951-54 og 1956, ingeniør f. byggeudvalget f. laboratoriet f. tekn. hydro- og aerodynamik 1955, leder af hydroafd. v. hydro- & aerodynamisk laboratorium, Lyngby 1957-60, professor i skibsbygning v. Danmarks tekn. Højskole s. 1957; tildelt Esso-prisen 1955; har skrevet: Wake of Merchant Ships, disputats 1950, Medstrømskoefficientens afhængighed af rorform, trim og hækbølge, 1949, Three-Dimensional Potential Flow and Potential Wake, 1954, Wake and Thrust Deduction of Extreme Propeller Loadings, 1967, till. artikler i inden- og udenlandske tekn. tidsskrifter; sekr. f. arbejdsgruppen f. skibsbygning u. Dansk Ingeniørforening 1956-61, f. Den nordiske skibstekniske Samarbejdskomité 1957, 1961 og 1965, medl. af Dansk Ingeniørforenings repræsentantskab 1966-69, af sammes fagråd 1965-69, medl. af Akademiet for de tekniske Videnskaber s. 1962.

Adr.: Langs Hegnet 13, 2800 Lyngby.

Hasle, Karl-Frederik, ambassaderåd, cand. jur. (R. 11/3 1968) (N.St.O.3¹); f. 3/11 1926 i Kbhvn., søn af højesteretsagfører, kreditforeningsdirektør, fhv. minister Henning Hasle og hustru Inge Johanne, f. Flach; g. 13/5 1954 m. Birte H., f. Jønsen; student 1946, cand. jur. 1952, frekventeret l'Institut de Science Politique, Paris 1953, tjenstg. i udenrigsministeriet s. å., attaché, sen. l. legationssekr. v. gesandtskabet i Belgrad 1957, chargé d'affaires a.i. i Bukarest og Sofia 1959, tjenstg. i udenrigsministeriet 1961 (sekr. f. den parlamentariske delegation t. Europarådet og stedfortræder f. den faste repræsentant sst.), l. ambassadesekr. v. Danmarks FN-mission i New York 1964, ambassaderåd sst. 1966, i Ankara s. 1967.

Adr.: Royal Danish Embassy, Ankara, Tyrkiet.

Hasle, Svend Aage, kredsægge (R. 20/5 1967).
Adr.: Sommerlystvej 14, 7500 Holstebro.

Hasløv, Albert Robert Johannes, pens. assistent (R. 22/9 1965) (H.T.S.); f. 3/3 1901 i Kbhvn., søn af overpakkemester Robert Christian Alfred Hasløv og hustru Johanne Kirstine Philippa, f. Rost; g. 23/8 1938 m. Vibeke H., f. Larsen; præliminæreksm. 1916, elev i trælasthandel s. å., v. Teglværket, Klovtofte 1919, ass. på Køge Skibsværft, bogholder i Præstø Korn- og Foderstofforretning, kontorist på Orlogsværftet 1925, ass. sst. 1940-68.

Adr.: Forchhammersvej 24, 1920 Kbhvn. V.

Hasner, Gunna Foss, kontorchef, civilingeniør (R. 9/10 1967); f. 23/9 1914 i Kbhvn., datter af repræsentant Holger Balduin Foss Petersen og hu-



K.-F. Hasle
Ambassaderåd, cand. jur.
Ankara



A. R. J. Hasløv
Pens. assistent
Kbhvn. V



G. F. Hasner
Kontorchef, civilingeniør
Kbhvn. K



E. B. Hastrup
Bankdirektør, cand. oecon.
Ålborg

stru Marguerithe Karoline, f. Sørensen; g. 29/2 1943 m. professor, overkirurg, dr. med. Eivind Motzfeldt H.; student 1933, cand. phil. 1934, cand. polyt. 1939, ansat i DSB s. å., ingeniør h. overingeniøren 1944, baneingeniør 1950, afdelingsingeniør i 1. banekontor 1958, kontorchef sst. s. 1965.

Adr.: Amaliegade 45, 1256 Kbhvn. K.

Hass-Petersen, Vilhelm, gas- og vandmester (R. 16/3 1965).
Afgået ved døden.

Hassing, Eiler Elsass, direktør (R. 19/5 1965).
Adr.: Bruxelles.

Hastrup, Eigil Børge, bankdirektør, cand. oecon. (R. 22/4 1968); f. 26/6 1916 i Skødstrup, Randers amt, søn af gårdejer Georg Hastrup og hustru Juliane, f. Pedersen; g. 17/1 1942 m. Hilda H., f. Rindal; student 1935, cand. oecon. 1941, sekr. i banktilsynet s. å., inspektør sst. 1946-54, direktør f. Næstved Diskontobank 1954-57, medl. af direktionen f. Ålborg Diskontobank 1957-68, f. Den danske Provinsbank s. 1968, till. fung. sekr. i prisdirektoratet 1944-46, afdelingsleder f. revisionsudvalget f. tyske betalinger 1947-54; formd. f. Ålborg Diskontobanks Jubilæumsfond s. 1958, medl. af forretningsudvalget og kasserer f. Nordjyllands erhvervsråd s. 1958, formd. f. Nordjyllandsudvalget f. højere læreanstalter s. 1961, medl. af undervisningsministeriets udvalg vedr. oprettelse af et ingeniørakademi i Ålborg s. 1964, medl. af best. f. Aalborg Stiftstidendes Fond s. 1967, formd. f. den selvejende institution Limfjordskollegiet s. 1968, medl. af best. og kasserer f. fl. lokale velgørende institutioner, medl. af Rotary International.

Adr.: Klostermarken 34, 9000 Ålborg.

Hastrup, Morten, dommer (R. 28/10 1968); f. 28/6 1918 i Skive, søn af sagfører, cand. jur. Anton Frederik Hastrup og hustru Kristine Caroline, f. Nielsen; g. 17/3 1951 m. Birgit Eva H., f. Bang; student 1937, cand. jur. 1944, dommerfuldmægtig i Sæby s. å., fuldmægtig v. Hjørring amt 1945, fung. sekr. i justitsministeriet s. å., udnævnt 1949, fuld-

mægtig 1955, dommerfuldmægtig h. civildommen i Århus 1957, kriminaldommer i Haderslev 1963, dommer i Ikast s. 1968, landsretssagfører 1950, bestallingen deponeret, till. universitetsmanduktør 1958-62; formd. f. fredningsnævnet i Haderslev amt 1963-68, f. landvæsenskommissionen f. Ringkøbing amts område II s. 1968, f. Juridisk Forening for Herning og Omegn s. 1968.
Adr.: Rolighedsvej 6, 7430 Ikast.

Haufort, Oscar Werner, major (R. 4/10 1965).

Haug-Sørensen, Peter, orlogskaptajn (R. 29/1 1966); f. 16/3 1911 i Randers, søn af fabriksmester Peter Sørensen og hustru Kirstine, f. Haug; g. 1940 m. Anna H.-S., f. Elkjær Nielsen; student, søløjtnant I, kaptajnløjtnant, orlogskaptajn, tjenstg. v. søværnets personelkontor, till. lærer v. søværnets skoler og v. forsvarrets civilundervisning.
Adr.: Bakkevej 35, 2830 Virum.

Hastrup, Karl Evald, adm. direktør (R. 7/1 1966); f. 25/1 1918 i Odense, søn af fabrikant, konsul Niels Johannes Hastrup og hustru Clara Margrethe, f. Hermes; g. 15/6 1943 m. Lissi H., f. Classen-Smith; udd. s. maskinarbejder 1932-36, videreudd. i Tyskland og USA 1936-39, værkfører i A/S Hastrups Fabrikker, Odense 1940, driftsleder sst. 1945, tekn. direktør 1955, adm. direktør s. 1964, till. direktør f. A/S Hesselet, Nyborg; formd. f. best. f. A/S Hastrup Holding, f. best. f. De Fynske Revalideringsvirksomheder, medl. af best. f. A/S Hastrups Fabrikker, A/S Ørnfelt Gods, Noblikk-Sannem A/S, Norge, H. Nielsen & Søn Maskinfabrik A/S, Kbhvn., A/S Jernvirke, Fåborg, A/S Nyvirke, Nyborg, Reprolaugiet i Danmark, N. M. Knudsens Fond og A/S Fyens Golfbane, medl. af repræsentantskabet f. A/S Kjøbenhavns Handelsbank, af tilsynsrådet f. Handelsbanken, Odense.

Adr.: Skovgyden 36, 5000 Odense.

Haxell, Aage Martinus, pens. kriminalassistent I (R. 21/8 1965) (H.T.P.); f. 19/4 1899 i Hillerslev, Svendborg amt, søn af husmd. Hans Hansen og hustru Karen, f. Henningsen Skov; g. 11/12 1923 m. Hedvig Cecilia H., f. Johansson; udd. v.



K. E. Haustrup
Adm. direktør
Odense



Aa. M. Haxell
Pens. kriminalassistent I
Århus C



T. Hecht-Nielsen
Direktør, grosserer
tapethandler
Nødebo, Fredensborg



M. B. Hedegaard
Kontorchef
Gentofte

landbrug, hjemsendt s. sergent 1924, forsikringsinspektør 1924–27, politibetjent i Odense 1927, kriminalbetjent i Kbhvn. 1932, i Århus 1933, kriminaloverbetjent 1941, aktiv i modstandsbevægelsen, interneret 1944–45, kriminalass. II 1952, I 1958–69, till. souschef og leder af drabsafd., Århus 1947–69, lærer på statens politiskole, Kbhvn. 1944–47; har skrevet: Et menneske blandt mennesker, 1943, 2. oplag 1944, Politiets deportation, 1946 (3500 eksemplarer t. politifolk), Min far var en tyv, 1951, andet oplag s. å., till. kronikker og noveller t. dag- og ugeblade; tillidsmd. f. kriminalpolitets 9. kreds 1944–47, stiftet kriminalpræventivt oplysningsarbejde v. Århus kommuneskoler 1951, foredragsholder.

Adr.: Strandparken 22, 8000 Århus C.

Haxthausen, Henrik Holger, ambassaderåd (R. 11/3 1965).

Adr.: Rodderbergstrasse 66, Bonn-Bad Godesberg, Vesttyskland.

Hecht-Nielsen, Trygve, direktør, grosserer, tapethandler (R. 9/3 1966); f. 25/7 1910 i Kbhvn., søn af grosserer, tapethandler Alfred Hecht-Nielsen og hustru Borghild, f. Eriksen; g. 29/8 1942 m. Inger H-N., f. Bistrup Simony; student 1929, eksm. fra Niels Brocks Handelsskole 1932, udd. på Langhammers Tapetfabrik og i Hermann Miters tapetforretning, Leipzig 1932–33, medarbejder h. faderen 1934, overtaget virksomheden 1940, omdannet t. aktieselskab 1946, direktør f. J. Nielsen A/S s. å. og f. A/S Metalvarefabrikken Ivinke; medl. af best. f. Sunlock G.M.B.H., Hamburg, næstformd. f. Dansk Tapethandlerforening 1957 (s. 1964; Danmarks Tapet- og Farvehandlerforening), viceformd. s. 1964, viceformd. f. De danske Handelsforeningers fællesorganisation 1962, formd. s. 1968, medl. af formandskabet f. Butikshandelens fællesråd s. 1968, formd. f. Komitéen f. erhvervs politik s. 1966, f. Handelsforeningernes Oplysningselskab og Organisationsskolen s. 1964, medl. af Gentofte ligningskommission 1956–68, vicepræsident i Den internationale Tapet-

handlerforening, næstformd. f. Intendanturforeningen.

Adr.: Porthus, Nødebo, 3480 Fredensborg.

Hedegaard, Carl Egon, postmester (R. 10/5 1965).

Adr.: Postkontoret, 8300 Odder.

Hedegaard, Knud, orlogskaptajn (R. 20/4 1966).

Hedegaard, Mansa Blankholm, kontorchef (R. 4/10 1965) (Fi.B.H.) (F.O.A.) (It.F.4.) (Ty.Ø.2.); f. 29/11 1902 i Randers, søn af stabssergent Christen Hedegaard og hustru Mariane, f. Blankholm; g. 11/5 1929 m. Didi Anna Margrethe H., f. Hein; elev i DSB 1918, trafikmedhjælper 1921, ass. 1924, overass. 1934, fuldmægtig 1935, trafikinspektør 1942, overtrafikkontrollør 1947, trafikinspektør 1954, leder af DSB's reklamekontor, kontorchef s. 1968, hjemsendt s. sekondløjtnant af livgarden, student 1927, cand. phil. 1928, HD 1934 (salgsorganisation og reklame); har u. pseudonymet Jan Hein skrevet fl. romaner og hørespil.

Adr.: Kildeskovsvej 17, 2820 Gentofte.

Heding, Erik Carl Sofus Geisler, arkitekt, M. A.A. (R. 31/3 1965) (F.H.T.); f. 10/11 1910 i Kbhvn., søn af lærer Erik Vilhelm Marius Heding og hustru Marie, f. Dohlmann; g. 1936 m. Kirsten H., f. Zahlertz; realeksm. 1926, udd. s. tømrer 1926–30, svendeprøve m. bronzemedalje, bygningskonstruktøreksm., Odense 1932, afg. fra Kunstakademiet 1937, arkitekt bl. a. h. professor Gottlob, Kbhvn., v. søværnets bygningstjeneste 1939, v. hærens bygningstjeneste s. 1939, v. nordjyske bygningsdistrikt, Viborg s. 1956.

Adr.: 8831 Løgstrup.

Heerup, Henry, maler, grafiker, billedhugger (R. 29/3 1968); f. 4/11 1907 på Frbg., søn af repræsentant Holger Petersen og hustru Serah, f. Heerup Christensen; g. 17/12 1958 m. Marion H., f. Brock; udd. på Kunstakademiets mæleskole 1927–33, debuteret på Kunsternes efterårsudstilling 1933, udstillet her 1933–36, gæst på Grønningen 1937–39 (skulptur), medl. af Høstudstillingen 1942

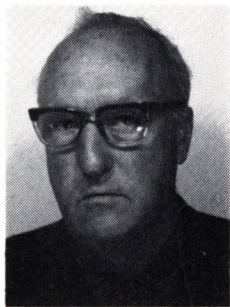

E. C. S. G. Heding
Arkitekt, M.A.A.
Løgstrup

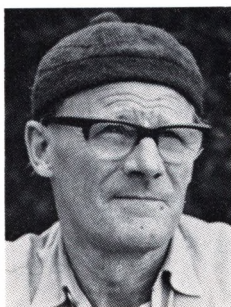

H. Heerup
Maler, grafiker, billedhugger
Vanløse

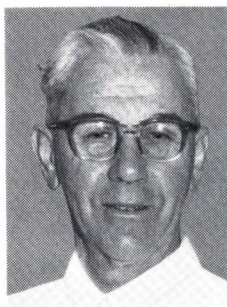

B. Heiberg
Overkirurg, dr. med.
Holbæk

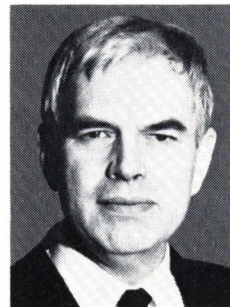

J. N. Heilbo
Fængselsinspektør, cand. jur.
Jerup

–48, af Decembristerne s. 1949; tildelt I. R. Lunds Legat 1939, Oluf Hartmanns Mindelegat 1944, Storm Petersen Legatet 1955, Eckersbergmedaljen 1958, Den frie Udstillings legat 1959 og Thorvaldsen-medaljen 1967; repræsenteret på Statens Museum for Kunst og på Århus, Randers, Esbjerg, Silkeborg, Vejle og Maribo museer, Louisiana, samt amerikanske og svenske museer; till. bl. a. udstillet skulptur på Biennalen, Venedig 1962, det danske hus, Paris 1963 og verdensudstillingen i New York 1964–65; har stiftet Henry Heerups Legat 1960.

Adr.: Nedertoften 11, 2720 Vanløse.

Hegermann-Lindenchrone, Knud Erik Alexander Berling (R. 23/7 1964).

Adr.: Furesøvej 111, 2830 Virum.

Hegner, Palle Christen Boll, kommandørkaptein (R. 2/4 1966).

Hegnøj, Erik Randorf, oberstløjtnant (R. 6/7 1965).

Heiberg, Børge, overkirurg, dr. med. (R. 12/7 1966) (Fl.Fr.4.); f. 6/3 1905 i Kbhvn., søn af dr. med. Povl Heiberg og hustru Elisabeth, f. Jensen; g. 5/6 1931 m. læge Augusta H., f. Andersen; student 1923, cand. med. 1930, dr. med. 1935, studierejser t. Holland 1933, Østrig 1937, Frankrig 1939, USA 1946, specialistanerkendelse i kirurgi 1941, reservekirurg v. kommunehospitalet, Kbhvn. 1937–44, tjenstg. v. finske lazaretter 1941 (u. Dansk Røde Kors), reservekirurg v. Finsens instituttet 1944, overlæge v. amtssygehuset, Kalundborg 1947, overkirurg v. Centralsygehuset, Holbæk s. 1949; har skrevet: Om Grupperingen af cholelithioner, disputats 1935; medl. af best. f. Danske Lægers Sygekasse 1938–47, f. Kbhvn.s Kirurgforening 1941–47, f. Kristelig Lægeforening 1941–51, formd. f. overlægerådet i Holbæk amt 1948–58, medl. af best. f. Foreningen af Sygehuse-læger i Provinsen s. 1949, formd. 1953–60, næstformd. f. Organisationen af Specialister i Kirurgi uden for Kbhvn. 1950–56, suppleant i Den alm. danske Lægeforenings overvoldgiftsret s. 1968, medl. af hovedbest. f. KFUM Spejderne i Dan-

mark 1040–45, af hovedbest. f. Dansk Røde Kors 1947–52, formd. f. Ungdommens Røde Kors 1947–52, f. Dansk Røde Kors, Holbæk afd. 1963–66, formd. f. overlægeudv. f. Vestsjællands amt 1970.
Adr.: Ringstedvej 6 D, 4300 Holbæk.

Heilbo, Jørgen Nielsen, fængselsinspektør, cand. jur. (R. 4/4 1968); f. 20/9 1915 i Kbhvn., søn af forretningsfører Søren Nielsen Heilbo og hustru Olga, f. Hansen; g. 4/6 1943 m. journalist, redaktør Kate H., f. Nors; student 1935, cand. jur. 1941, dommerfuldmægtig i ndr. birk og sekr. i arbejds- og socialministeriet 1943, hjemsendt s. sekundløjtnant 1945, leder af tyske flygtningelejre og fung. fuldmægtig v. flygtningeadministrationen 1945, kst. vicefængselsinspektør v. straffelejren i Horsørød 1945, v. statsfængslet på Kragsskovhede 1947, udnævnt sst. 1954, v. statsfængslet i Horsens 1957, fængselsinspektør sst. 1959 (nu forvaringsanstalten og sær-fængslet m. v. i Horsens), v. statsfængslet på Kragsskovhede s. 1966; næstformd. f. Foreningen af Fængselsinspektører m. fl. s. 1961.

Adr.: Bakkevej 1, 9981 Jerup.

Heilmann, John, direktør (R. 18/11 1968).
Adr.: Mexico City.

Heilmann, Peter Carl Salomon, viceskoleinspektør (R. 19/6 1964).
Adr.: 3900 Godthåb, Grønland.

Hein, Jens, overkirurg (R. 8/5 1968).
Adr.: Ribe Landevej 8, 6270 Tønder.

Heinesen, Heine Sigurd, overlærer, fhv. forstander (R. 12/12 1968); f. 6/11 1903 i Bøur, Færøerne, søn af købmd., kongsbonde Joen Heinesen og hustru Amalie Elisabeth Juliane, f. Thomsen; g. 1° 5/4 1931 m. Else Sofie H., f. Rasmussen, g. 2° 24/4 1959 m. Nora Catrine H., f. Petersen; handelsudd. i manufakturbranchen i Tørshavn, præliminæreksm., Silkeborg 1923, underforvalter i Kbhvn. 1923–25, forretningsbestyrer i Sandevaag 1925–26, lærereksm., Skårup 1929, lærervikar i Kerteminde s. å., lærer i Darum 1930, årskursus på Danmarks Lærerhøjskole 1933–34, lærer i



H. S. Heinesen
Overlærer, fhv. forstander
Nykøbing Sjælland



Aa. Hejn
Pens. postmester
Ringsted

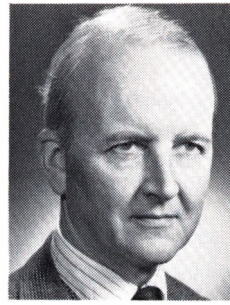

B. Helsted
Kontorchef, cand. jur.
Kbhvn. Ø



D. Helsted
Museumsdirektør, mag. art.
Kbhvn. K

Køge 1934, i Gentofte 1940, overlærer sst. 1950–57, overlærer v. Nykøbing Sjællands skolevæsen s. 1957, lærer v. Nykøbing Sjællands Handelsskole 1958–67, forstander sst. 1962–67; stiftet børne- og skolebiblioteket i Køge 1934, formd. f. Foreningen Nordens Nykøbing Sjælland afd. 1964, stifter af og formd. f. Komitéen f. udveksling af danske og færøske ferie børn 1947, medl. af best. f. Dansk-Færøsk Samfund 1948, medarbejder v. Danmarks Radio 1945–64 (færøstoffet).

Adr.: Nordstrandsvej 15, 4500 Nykøbing Sjælland.

Heise, Vilhelm Preben, kommandørkaptajn (R. 2/4 1965).

Adr.: Skt. Poulsgade 1, 1313 Kbhvn. K.

Heisterberg, Niels, kommandørkaptajn (R. 4/10 1967).

Adr.: Rosmarinvej 2, 3060 Espergærde.

Hejn, Aage, pens. postmester (R. 19/12 1967); f. 20/12 1900 i Sneum, Ribe amt, søn af smedemester Thomas Peter Hejn og hustru Karen, f. Nielsen; g. 4/5 1924 m. Agnes H., f. Esbjerg; præliminæreksm. 1918, elev i telegrafvæsenet 1919, medhjælper i Fredericia 1922, ass. i Fredericia 1925, v. postvæsenet 1928, taget 1. og 2. del af post- og telegrafvæsenets eksaminer, overass. i Varde 1943, kontrollør sst. 1951, postmester i Ringsted 1960–69; kredsformd. f. Dansk Post- og Telegrafforenings assistentpersonale m. fl. i Sydjylland og Fyn 1931–43, medl. af hovedbest. f. Dansk Post- og Telegrafforening 1931–43, medl. af Varde byråd 1951–58, formd. f. Socialdemokratisk Vælgerforenings Vardekreds i nogle år.

Adr.: Prinsessevænget 22, 4100 Ringsted.

Helmark, Aksel Severin, værkemester (R. 22/9 1965).

Adr.: Korsdalsvej 88, 2610 Rødovre.

Helsted, Benjamin, kontorchef, cand. jur. (R. 8/6 1967); f. 11/10 1911 i Kbhvn., søn af byretsfuldmægtig, cand. jur. Poul Helsted og hustru Christel, f. Bull; g. 31/8 1950 m. Gudrun Carla Emilie H., f. Kopp; student 1929, cand. jur. 1936,

fung. sekr. v. Samfundet og Hjemmet for Vanføre s. å., v. aktieselskabsregistret 1937, i finansministeriet, skattedepartementet 1939, sekr. sst. 1940, kst. fuldmægtig 1945, udnævnt 1946, fung. ekspeditionssekr. 1954, udnævnt 1955, kst. kontorchef 1965, udnævnt 1966, till. sagførerfuldmægtig 1939–45, sagfører 1943, landsretssagfører 1946, beskikkelsen deponeret s. å., medarbejder i magistratens 1. afd. 1947–58, i 1. revisionsdepartement 1957–66, i aktieselskabsregistret 1958–69.

Adr.: Upsalagade 26, 2100 Kbhvn. Ø.

Helsted, Dyveke, museumsdirektør, mag. art. (R. 4/4 1968) (M.T.Kha.); f. 30/1 1919 i Kbhvn., datter af overlæge Axel Brun og hustru Margrethe, f. Krog; g. 9/3 1945 m. direktør, civiløkonom Gustav H.; student 1938, mag. art. 1951 (kunst-historie), medarbejder v. statens kunsthistoriske fotografisamling 1951–54 og v. Arkiv for dekorativt Konst, Lund 1952–54, inspektør v. Thorvaldsens Museum 1954, direktør s. 1963; tildelt Carl Jacobsens museumsmandslegat 1959, Ingrid Jespersens legat 1967, G. E. C. Gads Fonds pris 1967; har skrevet: Dronning Juliane Marie og Fredensborg Slot. Et bidrag til interiørdekorationens historie, 1959, medforfatter af: Fransk kunst, en bibliografi til den dansk-franske kunstforbindelse, 1943 og Giorgio Vasari: Berømte Renaissancekunstneres Levned, 1945, medarbejder v. Weilbachs Kunstnerleksikon 3. udg., Hvem byggede Hvad, Danske Slotte og Herregaarde, Lexikon for Konst o. a. samle værker, till. artikler i danske og udenlandske fagtidsskrifter og årbøger; medl. af best. f. Foreningen af danske Museumsmand, f. Legatet Albertina og Mogens Poulsens Mindelegat, formd. f. Danske Museers fællesråd s. 1966.

Adr.: Nybrogade 28, 1203 Kbhvn. K.

Helsteen, Einar Peter, grosserer (R. 12/5 1965).

Adr.: Stockholmsgade 55, 2100 Kbhvn. Ø.

Helweg, Jørgen Thorvald Hagerup, vicedirektør (R. 13/2 1967) (I.F.3.) (F.M.R.3.); f. 4/3 1914 i USA, søn af sognepræst Halvdan Helweg og hustru Ellen Margrethe, f. Hagerup; g. 13/10 1944 m. Kate H., f. Juulsgaard Breum; student 1934, forstkandidat 1945, ansat i Det danske Hedesel-

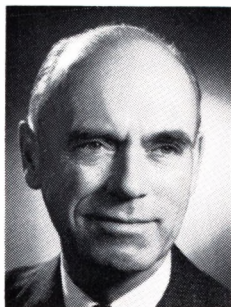

J. T. H. Helweg
Vicedirektør
Lyngby



E. O. Hemmingsen
Gårdejer
Tostenæs Kobbøl, Askeby



N. Henningsen
Grosserer
Charlottenlund



P. G. Henriksen
Oberstløjtnant
Bagsværd

skabs flyvende korps 1938–39, ass. v. Vallø stifts skovdistrikter 1945, transportchef v. Red Barnet 1946–47, transportchef i World Friendship Association 1948–52, beskæftiget bl. a. i Mellemfolkeligt Samvirke og Een Verden 1952–53, ansat i Turistforeningen for Danmark 1953, leder af turistforeningens repræsentation i Vesttyskland 1954–57, kontorchef 1957, vicedirektør 1964, vicedirektør i Danmarks Turistråd s. 1967; medl. af best. f. Stenhussamfundet 1949–54 og 1958–62, næstformd. 1952–54, medl. af best. f. Den danske Ballet- og Musikfestival 1957–68, af den danske og nordiske styrelse f. Scandinavian Design Cavalcade 1964–68, og af landsudvalget vedr. turist-souvenirs s. 1966.

Adr.: Kulsvierparken 67, 2800 Lyngby.

Hemmingsen, Ernst Oluf, gårdejer (R. 20/9 1967); f. 13/8 1894 i Magleby, Præstø amt, søn af gårdejer Rasmus Hemmingsen og hustru Amalie, f. Larsen; g. 10/11 1922 m. Hedvig H., f. Hansen; udd. v. landbrug, hjemsendt s. korporal 1917, egen landejendom i Tostenæs Kobbøl s. 1923; næstformd. f. Fanefjord Mejeri 1930–36, kredsformd. f. Møns Soldaterforening 1942, formd. f. repræsentantskabet f. Falsterske Fodregiments Soldaterforening s. 1961, kasserer f. sammes jubilæumskomiteé.

Adr.: Tostenæs Kobbøl, 4792 Askeby.

Henk, Hans Villiam, direktør, civilingeniør (R. 5/7 1968); f. 3/9 1902 i Daugård, Vejle amt, søn af handelsgartner Rasmus Hansen og hustru Caroline, f. Martinsen; g. 14/11 1930 m. Karen Ingeborg Kiessling H., f. Jørgensen; student 1920, ass. v. finanshovedkassen 1921–22, cand. polyt. 1928, ingeniør i Laur. Knudsen A/S s. å., afdelingsingeniør sst. 1937, overingeniør 1942, underdirektør 1953, tekn. direktør 1956–68, direktør i A/S Laur. Knudsen, Nordisk Elektricitets Selskab 1968–69; medl. af Industriraadet 1961–70, af best. f. Foreningen af Fabrikanter i Jernindustrien i Kbhvn. 1960–69, af forretningsudvalget f. Sammenslutningen af Arbejdsgivere indenfor Jern- og Metalindustrien i Danmark 1964–69, medl. af Danmarks elektriske materielkontrol 1956–69, af Elektricitetsrådets installationsudvalg, af Dansk Elek-

troteknisk Komité, præsident 1962, medl. af forretningsudvalget f. Danatom, af Akademiet for de tekniske Videnskaber s. 1958, censor i elektriske anlæg v. Danmarks tekniske Højskole s. 1956.

Adr.: Vedbendvej 16, 2900 Hellerup.

Henningsen, Niels, grosserer (R. 22/10 1966); f. 2/5 1910 i Kbhvn., søn af overingeniør Svend Henningsen og hustru Vanda, f. Herforth; g. 27/5 1939 m. Jenny H., f. Jensen; realeksm. 1926, handelsudd. i fa. Levison jun., Kbhvn. 1926–27, ass. sst. 1929–35, i A/S De Forenede Papirfabrikker, Kbhvn. 1935–44, direktør i A/S N. C. Rom, Kbhvn. 1944–48, egen agenturvirksomhed f. udenlandske papirfabrikker s. 1948, till. indehaver af agenturfa. A. C. L. Dewulff's efft., Kbhvn. s. 1964; medl. af Grosserer-Societetets repræsentantskab 1956–62, af sammes Komité s. 1962, næstformd. s. 1969, formd. f. Danske Importagenters Forening 1959–67, æresmedl. s. 1967, medl. af best. f. Sammenslutningen af Brancheforeninger u. Grosserer-Societetet 1960–68, præsident f. Federation of Nordic Commercial Agents 1962–64, medl. af best. f. The International Union of Commercial Agents and Brokers, Amsterdam 1961–67, f. Engageringskontoret for Handel og Industri s. 1968, f. fl. legater, formd. f. Københavns Handelsstands Klub af 1841 1965–69, medl. af best. f. sammes Understøttelsesselskab Købmandsbo og f. Hotel Mercur A/S 1965–69.

Adr.: Vintervej 18, 2920 Charlottenlund.

Henriksen, Ejnar, major (S) (R. 27/5 1968).
Adr.: Dunhammervej 9, Oppe Sundby, 3600 Frederikssund.

Henriksen, Poul Georg, oberstløjtnant (R. 27/1 1965) (H.T.H.); f. 27/1 1916 i Ibsker, Bornholms amt, søn af sekr. Jens Mossin Henriksen og hustru Karen Marie, f. Eriksen; g. 7/2 1953 m. Lissi Melander H., f. Hansen; realeksm. 1933, kontorudd. i landbrugsrådet 1933–36, premierløjtnant 1943, aktiv i modstandsbevægelsen, afsluttet geodætisk kursus 1946, deltaget i fl. opmålingsekspeditioner i Grønland, kompagnichef v. 9. reg. 1949, kaptajnløjtnant 1949, frekventeret generalstabskursus 1950–51, kaptajn 1951, i forsvarsministe-

riet 1951–54, geledtjeneste på Bornholm 1954–55, chef f. skydeskolens forsøgsafd. 1955, kompagnichef v. Bornholms Værn 1958, tjenstg. v. Geodætisk Institut 1961, oberstløjtnant 1962; medl. af best. og sekr. f. Det krigsvidenskabelige Selskab 1951–54, skydeinspektør f. De danske Skytte-, Gymnastik- og Idrætsforeninger, justitsministeriets skydesagkyndige, deltaget i kollegialt-fagligt arbejde samt i fl. geografiske konferencer inden for NATO.

Adr.: Skovsøen 44, 2880 Bagsværd.

Herly, Niels Andersen, distriktstoldchef (R. 7/3 1968); f. 14/9 1901 i Nordby, Ribe amt, søn af strandvagtmester Herward Marius Herly og hustru Cathrine, f. Svarrer; g. 24/5 1929 m. Gudrun H., f. Jacobsen; toldelev i Kolding 1918, toldmedhjælper i Varde 1921, toldass. sst. 1924, i Esbjerg 1925, i Thisted 1929, i Esbjerg 1935, overtoldass. i Thisted 1939, kst. toldkontrollør sst. 1944, udnævnt 1945, toldforvalter i Ringkøbing 1953, i Thisted 1958, fung. distriktstoldchef 1968, udnævnt 1969.

Adr.: Havnegade 22, 7700 Thisted.

Herløw, Erik, professor, arkitekt, M.A.A. (R. 1/4 1964); f. 5/1 1913 i Helsingør, søn af landsretssagfører M. Herløw og hustru Petra, f. Eggert; g. 25/9 1946 m. Birgitte H., f. Utzon-Franck; student 1933, afgang fra Kbhvn.s Bygmesterskole 1936, fra Kunstakademiet 1941, lektor v. kunstakademiets arkitektskole 1957, professor i industrielt formgivning sst. s. 1959, till. leder af tegneundervisningen på Guldsmedehøjskolen, Kbhvn. 1952–54, kunstnerisk konsulent f. Den kgl. Porcelainsfabrik s. 1955, f. Hofjuveler A. Michelsen 1942–49, konsulent f. Rexall Drug and Chemical Company, USA og Europa s. 1968; tildelt C. F. Hansens opmuntringspræmie 1948, Bernhard Hirschsprungs legat s. å., K. V. Engelhardts mindelegat 1949, Grand Prix, Triennalen, Milano 1951, guld- og sølvmedalje sst. 1954, guldmedalje 1957, sølvmedalje 1960, Eckersberg-medaljen 1958; har bl. a. opført forretningsejendom på Skt. Thomas 1949–51, villaer, kontorbygninger og fabrikker i Kbhvn. og provinsen, bl. a. Albertslund bycenter og varmecentral 1963–67, forskningscenter i Vedbæk 1963–66, fabriksanlæg i Houston, Texas 1966, associated architect v. opførelsen af den amerikanske ambassade, Kbhvn. 1952, arkitekt f. fl. officielle og private udstillinger i ind- og udland, bl. a. Triennalen, Milano 1951, vandreudstillingen Scandinavian Design f. 25 museer i USA 1954, Formes Scandinave, Musee des Arts Decoratifs, Paris 1958, Verdensudstillingen, Montreal 1967, till. repræsenteret m. industrielle og kunstindustrielle arbejder på Kunstinstitutet, Kbhvn., Nationalmuseum, Stockholm, Kunstinstitutet, Bergen, Röhhska Musæet, Göteborg, Museum of Modern Art og Metropolitan Museum, New York; medl. af Akademisk Arkitektforenings udstillingsudvalg 1949–50, af Charlottenborgudstillingens censurkomité 1949–53, næstformd. f. Selskabet for Industriel Formgivning 1954–64, medl. af best. s. 1964, medl. af best. f. Landsforeningen Dansk Kunsthåndværk og sammes foretningssud-

valg 1957–60, af juryen f. The Kaufmann International Design 1960 og 1964, af best. og foretningssudvalg f. Dansk-japansk Selskab s. 1962, af best. f. Charlottenborgudstillingen og Charlottenborgs Kunstforening s. 1962, formd. f. Helsingør Kunstforening 1968–70, medl. af I.C.I.D. udvalg for planlægning af undervisning af industrielle designere, Syracuse New York 1967, medl. af styrelsen f. Danmarks Nationalbanks Jubilæumsfond af 1968; medredaktør af IDEA og Neue Möbel, Stuttgart s. 1953.

Adr.: Tinkeruplund, 3080 Tikøb.

Hermann, Hans, hospitalsdirektør, cand. jur. (R. 13/3 1968); f. 1/5 1917 i Kbhvn., søn af manufakturhandler Jacques Hermann og hustru Gerda, f. Bang; g. 6/3 1946 m. Gudrun H., f. Schmit; student 1935, cand. jur. 1941, dommerfuldmægtig i Korsør s. å., ansat i indenrigsministeriet 1943, sekr. sst. 1946, fuldmægtig 1950, ekspeditionssekr. 1958, direktør f. Kbhvn.s amts sygehushvæsen s. 1964; har skrevet fl. artikler; sekr. i sundhedsstyrelsen 1946–64, medl. af fl. udvalg og kommissioner og af Sygehusberedskabsnævnet f. Storkbhvn.

Adr.: Fortunvænget 8, 2800 Lyngby.

Hermann, Ludvig, overværkmester (R. 2/4 1968) (H.T.S.); f. 18/11 1906 i Kbhvn., søn af billedskærer Frederik Hermann og hustru Anne Margrethe, f. Nielsen; g. 4/4 1943 m. Anne-Lise H., f. Ohlsson; udd. s. maskinarbejder på orlogsværftet 1921–25, svend sst., værkemester 1946, overværkmester s. 1957; medl. af best. f. Søværnets mestre 1946–50, af orlogsværftets samarbejdsudvalg s. 1962.

Adr.: Sankt Jakobs Gade 18, 2100 Kbhvn. Ø.

Herris, Willy Carlo, overfaktor (R. 20/4 1966).
Adr.: Hulgårdsvvej 143, 2400 Kbhvn. NV.

Hertel, Finn Olaf, oberstløjtnant (R. 4/10 1967) (H.T.H.); f. 2/9 1921 i Nyborg, søn af fængselsinspektør, kaptajn Axel Harald Carl Hertel og hustru Alice Erna, f. Haagenen; g. 22/6 1946 m. Kirsten H., f. Nordland; student 1940, frekventeret Galster & Holbølls kursus 1940–41, sekondløjtnant 1945, premierløjtnant s. å., kaptajnløjtnant 1950, kaptajn 1953, oberstløjtnant 1962, tjenstg. v. generalkommandoens efterretningstjeneste 1944–45, hærens forbindelsesofficer t. Royal Air Force, Århus 1945, v. 3. reg. 1946–47, lærer v. fodfolkets kornet- og løjtnantskole, Kronborg 1947–49, frekventeret generalstabskursus 1950–51, tjenstg. v. generalstaben/hærstaben 1951–56, kompagnichef v. 3. reg. og ved Det danske Kommando, Itzehoe 1956–57, frekventeret kursus i USA 1957–58, sektionschef i hærstaben 1958–59, midlertidig oberstløjtnant og produktionsrådgiver v. den danske delegation til det nordatlantiske råd (NATO), Paris 1959–63, bataljonschef v. Kongens jyske fodregiment, Fredericia 1963–65, tjenstg. i hærstaben s. 1965, afdelingschef s. 1968.

Adr.: Stjernestok 4, Kastellet, 2100 Kbhvn. Ø.



L. Hermann
Overværkmester
Kbhvn. Ø



F. O. Hertel
Oberstløjtnant
Kbhvn. Ø

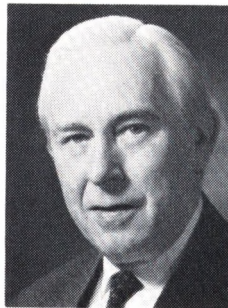

J. Hertoft
Kontorchef, cand. jur.
Charlottenlund

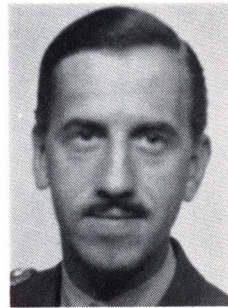

L. Heuser
Major, adjutant
Næstved

Hertoft, Jørgen, kontorchef, cand. jur. (R. 10/6 1964) (Br.S.K.5.); f. 19/7 1919 i Kbhvn., søn af repræsentant Axel Theodor Hertoft og hustru Anna Theresia, f. Junander; g. 26/11 1944 m. Inge Walther H., f. Larsen; student 1937, cand. jur. 1944, fung. sekr. i landbrugsministeriet s. å., udnævnt 1946, i fiskeriministeriet 1950, kst. fuldmægtig sst. 1951, fiskeriattaché i Rio de Janeiro 1954–57, fuldmægtig i landbrugsministeriet 1955, i fiskeriministeriet s. å., ekspeditionssekr. 1961, kontorchef s. 1963, till. ministersekr. 1949–54; sekr. f. og medl. af fl. udvalg og kommissioner, bl. a. formd. f. fiskeriministeriets kvalitetsudvalg og eksportudvalg.

Adr.: Jægerborg Allé 33, 2920 Charlottenlund.

Heuser, Leif, major, adjutant (R. 1/1 1968) (FNM, UNFICY P); f. 5/2 1932 i Kbhvn., søn af landsretssagfører Viggo Aksel Gustav Heuser og hustru Kamma, f. Zobel; g. 3/6 1961 m. Karen Erland H., f. Jensen; student 1950, premierløjtnant 1954, kaptajnløjtnant 1960, major 1964, tjenstg. v. Jydske Dragonreg., Holstebro 1954, frekventeret kursus i USA 1960, adjutant h. generalinspektøren f. pansertropperne 1960–64, tjenstg. v. gardehusarreg., Næstved 1964, kompagnichef på Cypern 1965, adjutant h. HM kongen s. 1967.

Adr. Hybenvej 16, 4700 Næstved.

Hey, Alfred Christian Klifoth, læge (R. 25/11 1965); f. 24/12 1908 i Voer, Randers amt, søn af købmd. Olaf Bonnevie Hey og hustru Karoline Wilhelmine, f. Klifoth; g. 1° 27/2 1937 m. Agnete Marie H., f. Baltzer Andersen, ægteskabet opløst 1958, g. 2° 27/12 1959 m. Colly H., f. Poulsen; student 1928, cand. med. 1937, kandidat på statshospitalet, Sønderborg s. å., 1. reservelæge sst. 1939, reservelæge på med. afd. F., Kbhvn.s amtssygehus, Gentofte 1941–42, på Hvidøre hospital 1942–48, på rigshospitalets medicinske poliklinik 1949–50, specialistanerkendelse i intern medicin 1950, till. egen praksis i Kbhvn. s. 1944; har skrevet tidsskriftartikler, især om sukkersyge; medl. af best. f. Sygekasselægernes Organisation s. 1962, næstformd. s. 1967, medl. af best. f. Københavns Lægeforening s. 1966, af repræsentantskabet f. Alm. dansk Lægeforening s. 1966, formd.

f. Landsforeningen for Sukkersyge s. 1953, f. sammes lærlingeplejehjem, Charlottenlund s. 1958, medl. af best. f. Red Barnet's hjem for sukkersyge børn s. 1952, medl. af Red Barnet's landskomité s. 1962, medl. af Kbhvn.s borgerrepræsentation 1961–62, medl. af best. f. Det medicinske Selskab i København s. 1968.

Adr.: Solvænget 1, 2100 Kbhvn. Ø.

Hinrichsen, Wilhelm Theodor, major (R. 26/6 1968) (F.H.T.) (UNEF); f. 5/3 1914 i Kbhvn., søn af maskinkommandør Svend Christian Hinrichsen og hustru Petra Constance, f. Dam; g. 24/4 1942 m. Emy Elisabeth Hein H., f. Zacho; udd. s. speditør, løjtnant af res. 1941, premierløjtnant 1946, kaptajnløjtnant 1950, kaptajn 1955, major 1962, af res. 1966, aktiv i modstandsbevægelsen, interneret 1945, kontakt- og velfærdsofficer f. forsvarrets enheder vest f. Storebælt 1955–58, chef f. UNEF's orlovscentre Beirut/Cairo 1962–63; lokalformd. f. FOH, Sønderborg og Gaza, kredsformd. f. Danmarks Sportsfiskerforbund, kreds 4 s. 1966.

Adr.: Villa Granly, 6320 Egersund.

Hjartinger, Hans Axel, landinspektør (R. 3/7 1967); f. 7/9 1904 i Nykøbing Fl., søn af snedkermester Hans Jørgen Petersen og hustru Margrethe, f. Nielsen; g. 17/8 1930 m. Asta H., f. Petersen; student 1922, cand. phil. 1923, landinspektørseksm. 1927, ass. h. landinspektør O. V. Egede Budtz, Kbhvn. s. å., bestalling s. landinspektør 1930, bestyrer i ovennævnte Lyngby-afd. 1930, medindehaver af landinspektørfirmaet 1940, formd. f. naturfredningstaksationskommissionen 1956–59, ledende landinspektør v. vandforsyningsanlæg i Sjælsøområdet s. 1956, v. motorvejen fra Roskildevej t. Brønsholm s. 1956, ledende landinspektør v. Kbhvn.s amtsrådsreds v. Vestmotorvejen 1963, v. Lyngbyvejens ombygning t. motorvej og Hare-skovvejliniens anlæg s. motorvej 1966, v. Frederikssundmotorvejen m. m. 1969.

Adr.: Hummeltoften 13 B, 2830 Virum.

Hjelt, Povl, generaldirektør, landsretssagfører (R. 12/10 1966); f. 29/7 1921 i Asdal, Hjørring amt, søn af førstelærer Einar Hjelt og hustru Clara, f. Højer; g. 29/8 1946 m. Anna-Paula H., f. Chri-

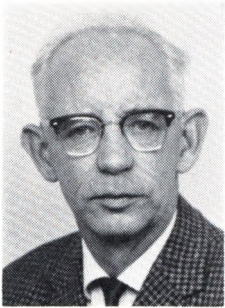

H. A. Hjartringer
Landinspektør
Virum



P. Hjelt
Generaldirektør, landsrets-
sagfører
Birkerød



N. P. Hjerrild
Fhv. gårdejer, sognefoged
Hugholm, Stouby



H. Hjortdal
Bureauchef
Birkerød

stus; student 1940, elev i DSB s. å., trafikass. 1946, cand. jur. 1950, sekr. i Generaldirektoratet f. Statsbanerne s. å., fuldmægtig sst. 1954, ekspeditionssekr. 1956, kontorchef 1963, afdelingschef 1968 (handelsafd., s. 1969 den kommercielle afdeling), generaldirektør 1970, till. sagførerfuldmægtig h. kammeradvokaten 1950-54, lrs. sst. 1954-64, frekventeret kurser u. Danmarks Forvaltningshøjskole, på Europakollegiet i Bruges, i Paris samt på Egelund 1966-68 (kursus i virksomhedsledelse); medl. af statsbanernes rationaliseringsudvalg 1954-57, af kommissionen af 1957 vedr. fængselsvæsenets arbejdsdrift 1957-60, handelschef i civilforsvarsstyrelsen 1968, medl. af forsvarrets materielnævn og sammes forretningsudvalg 1968, af statens nævn f. papir og tryksager, af samarbejdsudvalgenes hovedudvalg i DSB, af Nordiske Jernbaners forsknings- og udviklingsråd 1969, af Kbhvn.s-udvalget af 28. nov. 1941, formd. f. best. f. Team-Trailers A/S, medl. af best. f. Europæisk Vare- og Rejsegodsforsikrings A/S, f. Transportøkonomisk Forening og f. Intercontainer, formd. f. den danske delegation i dansk-tysk regeringsudvalg Kombinerter Verkehr og medl. af kommissioner og udvalg i UIC (international jernbaneorganisation); medl. af redaktionsudvalget f. Vingehjulet.

Adr.: Skovgårdsvej 12 A, 3460 Birkerød.

Hjerrild, Niels Petersen, fhv. gårdejer, sognefoged (R. 25/3 1965); f. 20/5 1893 i Stouby, søn af gårdejer, sognefoged Laurs Petersen Hjerrild og hustru Karen Marie, f. Olesen; g. 29/11 1918 m. Ellen H., f. Rasmussen; udd. v. landbrug, frekventeret Vrigsted Højskole 1911-12, Lyngby Landbrugsskole 1917-18, indehaver af slægtgården Hugholm, Stouby 1918-57, till. sognefoged s. 1935; formd. f. Gammelby Andelsmejeri 1922-37, vurderingsformd. f. Den alm. Brandforsikring for Landbygninger 1939-69, fl. lokale tillidshverv.

Adr.: Hugholm, 7140 Stouby.

Hjortdal, Helge, bureauchef (R. 17/2 1966); f. 3/4 1927 i Thisted, søn af bogholder Niels Hjortdal og hustru Elna Margrethe, f. Jensen; g. 9/6 1960 m. cand. mag. Mona H., f. Bure; student

1946, cand. jur. 1954, fung. sekr. i direktoratet f. børneforsorgen s. å., i statsministeriet s. å., udnævnt 1956, fung. kontorchef 1964, udnævnt 1965, chef f. folketingets bureau s. 1966, till. ministersekr. 1956-64; sekr. f. Fondet for dansk-svensk samarbejde 1960-66, medl. af hovedbest. f. Foreningen Norden s. 1968.

Adr.: Birkevej 28, 3460 Birkerød.

Hjælmhof, Alrik Rødseth, major (R. 5/4 1967) (H.T.H.); f. 25/2 1922 på Frbg., søn af kontorchef Einar Eduard Hjælmhof og hustru Laila, f. Rødseth; g. 25/7 1944 m. Karen Inger H., f. Christiansen; student 1940, premierløjtnant 1945, kaptajnløjtnant 1950, major 1953, aktiv i modstandsbevægelsen, delingsfører, kompagnichef og adjutant 1945-51, frekventeret forsvarsakademiets våbentekn. kursus 1951-54, studieophold i USA 1954-62, v. Jyske Tøjhus, Hjørring 1954-62, hærens tekn. korps' konstruktionsafd. 1962-68, Sjællandske Parkområde s. 1969.

Adr.: Hagens Allé 13, 2900 Hellerup.

Hoff, Ellen, ekspeditionssekretær, cand. jur. (R. 17/4 1968).

Afgået ved døden 19/5 1969.

Hoffmann, Frits Olaf, civilingeniør (R. 19/1 1966) (H.T.S.); f. 4/3 1913 på Frbg., søn af trafikkontrollør Carl Frederik Samuel Hoffmann og hustru Magda, f. Andersen; g. 31/7 1945 m. Agnete H., f. Malling; student 1931, cand. polyt. 1936, ingeniør i entreprenørfa. Chr. Bjørn Petersen, Kbhvn. s. å., i forsvarrets bygningstjeneste s. 1939.

Adr.: Fuglsangvej 46, 2830 Virum.

Hoffmann, Harry Bruno, kontorfuldmægtig (R. 26/8 1966).

Adr.: Engvej 36, 5000 Odense.

Hoflund, Svend Folmer, sognepræst, provst (R. 13/2 1965); f. 27/4 1905 i Rørby, Holbæk amt, søn af slagtermester Jørgen Pedersen og hustru Maren Christine, f. Jensen; g. 14/8 1932 m. Elisabeth H., f. Andersen; handels- og kontorudd.,



F. O. Hoffmann
Civilingeniør
Virum

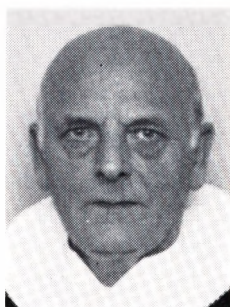

S. F. Hoflund
Sognepræst, provst
Torkilstrup, Eskilstrup



N. O. Hofman-Bang
Professor, dr. phil.
Kbhvn. Ø



E. F. von Holck
Oberst
Klampenborg

student 1937, cand. theol. 1943, præst v. Kbhvn.s fængselsvæsen 1945, sognepræst i Torkilstrup-Lillebrænde s. 1947, till. provst f. Falsters nørre herreds provsti s. 1956; provstirepræsentant f. Dansk Kirke i Udlandet s. 1950, medl. af fl. legatbest.

Adr.: Torkilstrup, 4863 Eskilstrup.

Hofman-Bang, Niels Ovesson, professor, dr. phil. (R. 25/1 1967); f. 30/8 1915 i Viborg, søn af arkivregistrator Ove Malling Hofman-Bang og hustru Martha, f. Kirkebæk; g. 13/10 1944 m. Esther H.-B., f. Simoni; student 1934, cand. polyt. 1940, dr. phil. 1952, vidensk. ass. på Polyteknisk Læreanstalts kemiske laboratorium A 1940–43, ansat på Nordisk Kabel- og Traadfabrikkers metallaboratorium 1943–44, genansat laboratorium A 1944, amanuensis I sst. 1953, till. lektor i uorganisk analyse 1954, afdelingsleder 1958, professor s. 1960, studieophold i USA 1946; har skrevet: The Iodine-Azide Reaction, disputats 1952, till. fl. vidensk. afhandlinger; tildelt universitetets guldmedalje 1943; formd. f. Selskabet for analytisk kemi 1952–55, medl. af Folkeuniversitetets programudvalg 1956–61, af best. f. Kemisk Forening 1958–61, af kemiingeniørgruppens best. 1962–65, medl. af Akademiet for de tekniske Videnskaber s. 1962, formd. f. den polytekniske Læreanstalts fagråd f. de almene videnskaber 1966–69, medl. af landbrugsministeriets tilsynsudvalg vedr. de statsaut. laboratorier s. 1961, formd. s. 1966, medl. af best. f. Isotopcentralen s. 1962, f. Plante-forædlingsinstituttet Hofmansgave, Otterup s. 1959, polyteknisk læreanstalts repræsentant i Dansk Studiefond s. 1959, censor i kemi v. Kbhvn.s universitet m. m.

Adr.: Bergensgade 2, 2100 Kbhvn. Ø.

von Holck, Ejler Gösta Preben, major (R. 1/7 1964) (H.T.H.); f. 19/2 1919 i Kbhvn., søn af orlogskaptajn, marinehistoriker Preben Alexander Carl Johan v. Holck og hustru Ingrid Hillaria, f. Hansen; g. 28/12 1941 m. Else Vibeke v. H., f. Tuxen; student 1938, frekventeret hærens officers-skole, sekondløjtnant 1942, premierløjtnant s. å., kaptajnløjtnant 1947, kaptajn v. Slesvigske Fodregiment, Haderslev 1950, tilknyttet civilregion III

(Haderslev stiftamt) 1966; formd. f. region III's udpegningsnævn i flere perioder i tiden 1951–69.

Adr.: Fuglebakkevej 12, 6100 Haderslev.

von Holck, Erik Flemming, oberst (R. 20/5 1964) (Stb.B.E.5.) (Stb.F.&G.St.) (Stb.Kr.M.) (Stb. 1939–45 St.); f. 17/2 1920 i Kbhvn., søn af civilingeniør Poul v. Holck og hustru Ellen Bertha Henriette, f. Halberg; g. 23/10 1954 m. Ingrid Ebba Dagmar v. H., f. Plum; student 1938, premierløjtnant 1942, tjenstg. i den engelske hær 1944–45, bl. a. forbindelsesofficer i Danmark, våbentekn. kursus 1946–49, kaptajnløjtnant 1947, tjenstg. i flyvevåbnet 1949, kaptajn 1950, oberstløjtnant 1955, oberst 1959, chef f. flyverstabens materielafd. s. 1961, medl. af best. f. Artilleriofficersforeningen 1945–52, f. Det krigsvidenskabelige Selskab 1947–53, medl. af forsvarrets forskningsråd s. 1965, medl. af Dansk Ingeniørforening.

Adr.: Strandvejen 322, 2930 Klampenborg.

Holck, Holger Hansen, pens. politiassistent I (R. 8/9 1967) (H.T.P.); f. 28/11 1901 i Løgten, Randers amt, søn af landpostbud Jens Hansen Holck og hustru Sofie, f. Rasmussen; g. 1° 28/4 1929 m. Nina H., f. Nielsen, g. 2° 8/8 1943 m. Gerda H., f. Ovesen; indt. 1931 v. forskelligt erhverv, politibetjent i Århus 1931, overpolitibetjent II sst. 1941, I 1943, politiass. II 1957, I 1961–68, personalechef 1951–68; medl. af best. f. Århus Politiforening 1935–36, medl. i Århus Politiorkester 1932–39; aktiv i modstandsbevægelsen (politigruppe) 1944–45.

Adr.: Hans Broges Gade 41, 8000 Århus C.

Holgensen, Jørgen Helmuth, major (R. 4/10 1967).

Adr.: Enghavegården, Tengslemark, Højby, 4500 Nykøbing Sjælland.

Holkenov, Axel, lektor (R. 13/11 1965).
Afgået ved døden 1967.

Hollensen, Frede, underdirektør, cand. polit. (R. 21/12 1964); f. 8/3 1918 i Sønderborg, søn af herreekviperingshandler Holger Hollensen og hustru Marie, f. Hansen; g. 8/6 1946 m. Lilly H.,



H. H. Holck
Pens. politiassistent I
Århus C



F. Hollensen
Underdirektør, cand. polit.
Virum



J. N. Holm
Handelsråd
San Francisco

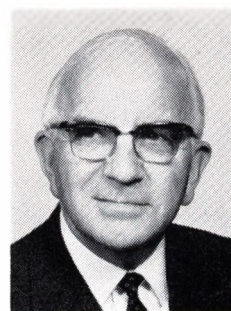

K. N. Holm
Skattedirektør
Århus C

f. Enrum; student 1936, cand. polit. 1943, ansat i Danmarks Nationalbank s. å., fuldmægtig sst. 1949, kontorchef 1953, underdirektør s. 1968, till. lærer i økonomiske discipliner v. Handelshøjskolen, Kbhvn. 1943-49 og 1952-56, censor i national-økonomi sst. s. 1960, midlertidig sekr. f. det fælles nordiske udvalg f. økonomisk samarbejde 1948-50, medl. af det danske udvalg f. nordisk økonomisk samarbejde 1954-59, af det af nordisk økonomisk samarbejdsudvalg nedsatte specialudvalg vedr. finansielle spørgsmål 1956-58, i tidsrummet 1955-62 de skandinaviske landes medl. af først OEEC's, senere af OECD's komité f. usynlige transaktioner, medl. af det danske embedsmands-udvalg vedr. de europæiske fællesskaber s. 1966.
Adr.: Skovtoftebakken 34, 2830 Virum.

Holm, Erik, major (R. 27/5 1968).

Holm, Hans Jørgen Hansen, muremester (R. 12/7 1966).
Adr.: 4891 Toreby L.

Holm, Jørgen Neergaard, handelsråd (R. 11/3 1968) (S.Kr.5.) (Th.M.2500 Buddh.); f. 14/6 1923 i Kbhvn., søn af tandlæge Ejler Neergaard Holm og hustru Asta, f. Neesby; g. 27/1 1951 m. Kristine H., f. Josephsen; student 1943, HA 1947, ansat i udenrigsministeriet 1948, konsultatssekr. i New York 1950, handelsattaché v. den danske ambassade, Bangkok 1955, v. Danish Government, Singapore 1960, handelsråd i udenrigsministeriet 1964, v. generalkonsulatet, San Francisco s. 1967; medl. af fl. best. f. studentorganisationer, velgørenhed m. m., medl. af Rotary International, kasserer f. Siam Society, Bangkok 1955-60, korresp. medl. af samme.

Adr.: Royal Danish Consulate General, 2100 Alcoa Building, San Francisco, California 94111, USA.

Holm, Kai Nielsen, skattedirektør (R. 5/8 1965); f. 9/12 1910 i Århus, søn af slagtermester Christian Holm og hustru Dagmar, f. Thomsen; g. 30/3 1935 m. Anna H., f. Jørgensen; handelsudd. i korn- & foderstoffa. S. M. Holst's efft., Århus 1927-31, bestyrer af A/S Odder Korn- og Foderstofforret-

ning 1931-32, ekstraass. i Århus skattevæsen 1932, ass. sst. 1933, overass. 1939, fuldmægtig 1942, ekspeditionssekr. 1946, ligningschef 1950, skattedirektør s. 1954, till. kommitteret i kildeskattedirektoratet 1968-69; tildelt Danmarks Cycle Unions æresnål i guld og Federation Française De Cyclismes ærestegn af 1. kl.; formd. g. Aarhus Baneklub 1949-50, medl. af repræsentantskabet f. Århus Stadion 1949-50, af best. f. Danmarks Cycle Union 1949-50, præsident 1950-56, medl. af Danmarks olympiske Komité 1950-56, vicepræsident i Union Cycliste Internationale, Paris 1951-57, æresvicepræsident s. 1957, næstformd. f. Foreningen af skatteinspektører i Danmark 1960-64, formd. 1966-68, sekr. f. Foreningen af danske ligningskommissioner 1961-68, formd. f. Foreningen af Embedsmænd under Århus kommune 1961-64, medl. af best. f. A/S Jyllands-Posten 1964, af repræsentantskabet f. Dansk Skattevidenskabelig Forening, lærer på den kommunale højskole, Forvaltningshøjskolen, Handelshøjskolen og Journalisthøjskolen, Århus; har skrevet fl. artikler og kronikker i fag- og dagspresse.

Adr.: Kilegården 15, 8000 Århus C.

Holm, Leo, major (R. 17/1 1968) (H.T.H.); f. 12/4 1918 i Grenå, søn af slagter Alfred Pedersen Holm og hustru Agnes Nielsine, f. Nielsen; g. 4/10 1942 m. Minna Marie H., f. Andersen; udd. s. slagter 1933-37, sergent 1940, oversergent 1941, officiant 1943, løjtnant 1946, premierløjtnant 1948, kaptajnløjtnant 1953, kaptajn 1957, major 1963-70, tjenstg. v. Sjællandske Luftværnsreg., frekventeret Hærens gymnastikskole 1943-44, tjenstg. v. Geodætisk Institut 1944-45, aktiv i modstandsbevægelsen, till. lærer v. artilleriets befalingsmandsskole 1949-58, chef f. mathskolen 1952-58, forsorgsmedhjælper og kredsværge u. Kbhvn.s børne- og ungdomsforsorg s. 1965 og administration af ejendomme, formd. f. Øster Farimagsgades skole-nævn 1966-70, medl. af KBH skoledirektion 1966-70.

Adr.: Skjoldsgade 11, 2100 Kbhvn. Ø.

Holm, Niels Thorvald Jensen, fhv. amtsrådsmedlem (R. 8/5 1968); f. 8/3 1900 i Lerup, Hjørring amt, søn af arbejdsmd. Carl Vilhelm Holm og hu-



N. T. J. Holm
Fhv. amtsrådsmedlem
Brovst



P. H. Holm
Provst
Kbhvn. NV



H. Holm-Hansen
Fhv. prokurist
Høng



W. M. M. Holmberg
Kriminalkommisær
Brønshøj

stru Kristine Marie, f. Nielsen; g. 5/7 1930 m. Nielsigne H., f. Holm; udd. v. landbrug, frekventeret kurser og højskoler, indehaver af landejendom i Ø. Halne Enge 1931–32, beskæftiget på Brovst Teglværk 1932–35, kontorbestyrer f. Dansk Arbejdsmandsforbunds Brovst afd. 1935–50, formd. 1935–66; medl. af Brovst sogneråd 1937–70, af Hjørring amtsråd 1943–46 og 1954–70, medl. af repræsentantskabet f. Fjerritslev-Nørresundby-Frederikshavn privatbane 1937, næstformd. 1959–66, formd. 1966–69, medl. af statens jordlovsudvalg 1950–70, formd. f. jordfordelingskommissionen i Ålborg og Hjørring amter s. 1950, f. Thisted, Viborg, Århus og Skanderborg amter s. 1955, medl. af best. f. Det danske Hedeselskab, Viborg s. 1957, af tilsynsrådet f. skolehjemmet Kokkedal, Torslev s. 1964, formd. s. 1966, formd. f. Socialdemokratisk Forening, Brovst 1935–50, kredsformd. f. Halvrimmenkredsen 1940–61, medl. af Tyendeforligskommissionen f. Brovst sogn 1930–32.
Adr.: Vestergade 45, 9460 Brovst.

Holm, Per, amtsvejsinspektør (R. 27/3 1965).
Adr.: Kystvej 42, 6200 Åbenrå.

Holm, Poul Christian, gårdejer (R. 12/2 1964).
Afgået ved døden 1968.

Holm, Poul Holst, provst (R. 8/10 1964); f. 15/12 1904 i Sahl, Ringkøbing amt, søn af sognepræst Nikolai Frederik Severin Holm og hustru, tandlæge Maja H., f. Holst; g. 6/10 1933 m. Edith H., f. Søgaard; student 1925, lærer v. Uldum Højskole 1926–27 m. m., cand. theol. 1932, sognepræst i Fjaltring-Trans 1933, valgmenighedspræst i Herring-Gellerup valgmenigheder 1935, sognepræst v. Grundtvigskirken, Kbhvn. 1952, till. provst f. Bispebjerg provsti s. 1961, interneret 1944–45; formd. f. Studenterkredsen 1953–54, f. midtjysk hovedkreds af De danske Ungdomsforeninger 1936–40.

Adr.: Bispebjerg Parkallé 7, 2400 Kbhvn. NV.

Holm, Aage Rasmus, major (R. 2/2 1964).

Holm-Hansen, Holger, fhv. prokurist (R. 30/6 1968); f. 5/7 1898 i Holbæk, søn af herreekvipe-

ringshandler Laurits Frederik Hansen og hustru Gerda, f. Holm; g. 13/4 1930 m. Ellen Merete H-H., f. Hansen; handelsudd. i manufakturbranchen, Slagelse 1913–17, frekventeret Købmandskolen, Kbhvn., hjemsendt s. korporal 1920, ansat på Dansk Sojakagefabrik A/S, Kbhvn. 1920, afdelingsleder sst. 1922, prokurist 1954–64; medl. af Dansk Sojakagefabrik A/S's direktion, formd. f. sammes personaleforening 1944–46, medl. af best. f. Garderforeningen i Kbhvn. 1944–59, af præsidiet f. de danske Garderforeningers fællesrepræsentation, tildelt præsidiets hæderstegn 1969; redaktør af Garderbladet s. 1947.

Adr.: Holmerhus, Herslev, 4270 Høng.

Holmberg, Anton Vilhelm, sognefoged (R. 5/12 1966).

Adr.: Herrestrup, 9620 Ålestrup.

Holmberg, Willy Mathias Merkur, kriminalkommisær (R. 5/11 1968) (H.T.P.) (Fi.P.F.K.); f. 1/2 1907 i Allinge, Bornholms amt; g. 19/3 1933 m. Ester H., f. Wiese; korporal 1927, sergent af res. 1929, afsk. 1935, politibetjent i Kbhvn. 1933, kriminalbetjent i Kbhvn. 1943, kriminaloverbetjent sst. 1951, kriminalass. II 1958, I 1965, kriminalkommisær på Frbg. s. 1967; formd. f. Dansk Kriminalpolitiforening 1959–67.

Adr.: Bækkeskovvej 90, 2700 Brønshøj.

Holmboe, Tage, justitssekretær, cand. jur. (R. 7/1 1966); f. 27/2 1911 i Århus, søn af rentier Ludvig Emil Jensen og hustru Marie Kristine, f. Holmboe; g. 1/8 1936 m. Herdis H., f. Voldby; højere handelseksm. 1932, student 1933, cand. jur. 1939, fung. sekr. i justitsministeriet s. å., politifuldmægtig IV v. Kbhvn.s amts ndr. birk 1942, fung. sekr. i justitsministeriet 1945, udnævnt s. å., kst. politiadvokat i Kbhvn. 1948, protokolsekr. i højesteret 1949, justitssekr. i østre landsret s. 1958, till. sagførerfuldmægtig 1940, sekr. i landsnævnet f. børne- og ungdomsforsorg 1940, ekspeditionssekr. sst. 1946–70; tildelt Kbhvn.s universitets guldmedalje 1937 (En fremstilling af dansk Strafferets Udvikling i Tiden fra Chr. V's Danske Lov indtil A. S. Ørsteds Fremtræden); medarbejder v. Hof- og Statskalenderen s. 1960, v. Juridisk Stat s. 1963,



T. Holmboe
Justitssekretær, cand. jur.
Kbhvn. Ø



G. I. S. Holme
Major
Farum



S. E. Holmkær
Dommer
Silkeborg



E. Holmsgaard
Forstander, dr. agro.
Klampenborg

v. Juristen s. 1964, v. udgivelsen af »Højesteret 1661–1961«; medl. af best. f. Grosserer Jens Holst's Livrentefond s. 1961, f. Enkefru Dorthea Sophie Brønne, f. Kornerup's familielegat s. 1962.

Adr.: Vennemindevej 28, 2100 Kbhvn. Ø.

Holme, Gunnar Ingvard Schierning, major (R. 2/2 1966) (H.T.H.) (M.T.Kha.); f. 29/4 1907 i Odense, søn af købmand Peter Jørgen Schierning Holme og hustru Ane Sofie, f. Petersen; g. 27/5 1944 m. Thora Elisabeth H., f. Hansen; realeksm. 1923, kontorudd. 1923–27, frekventeret korporalskolen, Haderslev 1927–28, sergentskolen, Sønderborg 1928–29, officiant 1932, overofficiant 1943, stabsofficiant 1948, korpsofficiant 1950, kaptajn-løjtnant 1951, major 1967, ansat v. livgarden 1933–43, regnskabsfører v. 7. reg., Fredericia 1947–49, tjenstg. v. sanitetsdepotet, Kbhvn. 1950–51, regnskabsfører v. 10. reg., Ålborg 1952–55, tjenstg. v. sjællandske ingeniørreg., Farum 1955–66, v. FN-afd., Jægerspris 1966–69; elev og sen. lærer v. skydeskolen f. håndvåben 1934–39, medl. af best. f. Livgardens Officiantforening 1934–43, f. Soldaterforeningen Dannevirke (soldaterklubben Trekanten, Ålborg) 1953–54, medl. af Gentofte kommunes vagtværn 1944–45.

Adr.: Toftekæret 9, 3520 Farum.

Holmkær, Søren Elith, dommer (R. 2/11 1967); f. 20/2 1915 i Trige, Århus amt, søn af gårdejer Rasmus Nielsen Rasmussen og hustru Maren Pouline, f. Petersen; g. 27/12 1941 m. Esther H., f. West Nielsen; student 1934, cand. jur. 1941, sekr. i landbrugsministeriet s. å., dommerfuldmægtig i Grenå 1942, statsadvokatfuldmægtig og medhjælper h. statsadvokaten i Ålborg 1946, h. statsadvokaten i Sønderborg 1948, dommerfuldmægtig i Varde 1951, i Skanderborg 1954, i Varde 1958, kst. dommer i vestre landsret 1961, kriminaldommer i Esbjerg 1962, dommer i Silkeborg s. 1967.

Adr.: Fyrrebakken 17, 8600 Silkeborg.

Holmsgaard, Erik, forstander, dr. agro. (R. 20/1 1965); f. 21/6 1921 i Byrum, Hjørring amt, søn af skoleinspektør Ingeman Holmsgaard og hustru Mariella, f. Pedersen; g. 3/4 1947 m. Margrethe H.,

f. Lorentzen; student 1940, forstkandidat 1946, dr. agro. 1955, ass. v. Landbohøjskolens skovbrugsafd. 1946–48, højskoleadjunkt 1948–53, forstander v. Statens forstlige forsøgsvæsen, Klampenborg s. 1953, studieophold v. Statens Skogsforskningsinstitut, Sverige 1947–48, i USA 1951, gæsteprofessor v. State University of New York, College of Forestry, Syracuse 1957–58; har skrevet: Arranganalyser af danske skovtræer, disputats 1955, till. fagl. artikler og afhandlinger, især om skovtræernes tilvækst; formd. f. træmetsudvalget s. 1953, f. fællesudvalget f. herkomstkontrol med skovfrø og -planter s. 1960, f. Foreningen af tjenestemænd v. institutioner under landbrugsministeriet s. 1962, f. Forbundet af videnskabeligt beskæftigede akademiske tjenestemænd s. 1964, f. det forstlige gødningsudvalg s. 1965, medl. af den forstlige forsøgskommission, af repræsentantskabet f. Nordisk Skovunion, Dansk Skovforenings studieudvalg, Permanent Committee, International Union of Forest Research Organizations, af best. f. Danske Statsembedsmænds Samråd, medl. af Kongl. Skogskov- og Lantbruksakademien, Stockholm 1964, af Akademiet for de tekniske Videnskaber 1966.

Adr.: Springforbi 4, 2930 Klampenborg.

Holmstrup, Arne, byretsdommer (R. 2/11 1967).
Adr.: Søterrassen 15, 2840 Holte.

Holsøe, Bent, skovrider (R. 23/3 1964); f. 15/5 1910 i Kbhvn., søn af stadsarkitekt Poul Holsøe og hustru Karen Margrethe, f. Helsted; g. 26/9 1936 m. Edith H., f. Hommel; student 1928, forstkandidat 1934, forstass. v. Dronninglund Storskov 1934–36, skovrider og godsforvalter på Skjøjrringe 1936–39, skovrider f. Småskovforeningen for Sydsjælland og Møn 1940–44, skovrider på Fuglsang 1944, godsforvalter sst. 1961, f. Det Classenske Fideikommiss s. 1970, till. tilsyn m. Sparresholm skovdistrikt s. 1939 og m. Gyldenholm skovdistrikt s. 1943; medl. af hovedbest. f. Danmarks Naturfredningsforening s. 1964.

Adr.: Corselitze, 4800 Nykøbing FI.

Holten, John Hans, kommandørkaptajn M. (R. 9/5 1964) (H.T.S.); f. 3/10 1915 i Kbhvn., søn af maler Johan Holten og hustru Anna, f. Hansen;



J. H. Holten
Kommandørkaptajn M.
Værløse

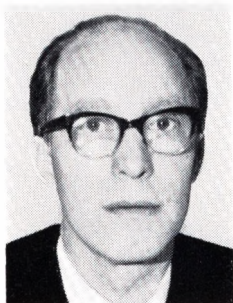

H. L. Hornby
Direktør, maskiningeniør
Søborg

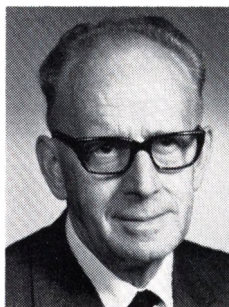

K. L. K. Hornslet
Kriminalkommissær
Kbhvn. F



A. N. Houlberg
Amtsforvalter, kst. amts-
ligningsinspektør
Thisted

g. 10/4 1943 m. Inger Margrethe H., f. Andersen; udd. s. maskinarbejder 1931–36, maskinmester-eksm. 1940, installatør- og håndværkerprøve, værnepligtig maskinist i søværnet 1940, frekventeret Kadetskolen 1940–41, undermaskinmester II 1941, I 1948, maskinløjtnant 1951, maskinkaptajnløjtnant 1952, orlogskaptajn 1961, kommandørkaptajn 1968, eskadremaskinofficer v. fregateskadren, till. lærer v. officersskolerne 1961–65 og 1967–69; sekr. og næstformd. f. Hovedorganisationen for Maskinofficerer 1957–68.

Adr.: Bostedet 4, 3500 Værløse.

Hoppe, Iver, direktør, cand. jur. (R. 20/3 1968).
Adr.: Hollufgaard, 5280 Fraugde.

Hoppe, Jørgen Robert Alexander, major (R. 4/10 1968) (H.T.H.) (FNM.UNEF.); f. 24/2 1919 i Kbhvn., søn af fuldmægtig Ove Hoppe og hustru Clara Flora Emma, f. Hartvig; g. 20/10 1946 m. Dina H., f. Skovmark-Jørgensen; realeksm., handelsudd. i A/S Corn Products Co., ansat på Geodætisk Institut, løjtnant af res. 1943, aktiv i modstandsbevægelsen, premierløjtnant 1946, kaptajnløjtnant 1952, major 1955, tjenstg. v. den danske brigade, Tyskland 1947 og 1957, i Gaza 1956, v. HQ/UNEF 1962–63.

Adr.: Valmuevej 71, 7500 Holstebro.

Hornby, Harald Lahn, direktør, maskiningeniør (R. 13/5 1966); f. 2/4 1912 i Odense, søn af forstander Carl Hornby og hustru Poulina, f. Nielsen; g. 2/7 1948 m. læge Gerda H., f. Jensen; realeksm. 1928, udd. s. maskinarbejder i fa. Thomas B. Thrige, Odense 1928–32, ingeniør fra Odense maskinteknikum 1934, lærer v. Ollerup Håndværkerskole 1934–36, leder af kursus f. højspændingsinstallatører, Helsingør 1936, forstander f. Helsingør tekn. Selskabs skoler 1941, vicedirektør v. Det tekn. Selskabs skoler, Kbhvn. 1956, direktør sst. s. 1960; har skrevet lærebøger t. brug v. teknika og v. lærlingeundervisning; forretningsfører f. Teknisk Skoleforening s. 1946, medl. af skolerådet f. den tekn. undervisning s. 1962, af styrel-

sen f. Teknisk Skoleforening s. 1962, redaktør af Teknisk Skoletidende s. 1962.

Adr.: Dyssegårdsvej 72 A, 2860 Søborg.

Hornslet, Knud Ludvig Knudsen, kriminalkommissær (R. 18/6 1966) (H.T.P.); f. 10/8 1904 i Kbhvn., søn af inspektionsbetjent Anton Marius Knudsen Hornslet og hustru Else Kirstine, f. Holmslykke; g. 5/12 1926 m. Ruth Edith H., f. Nielsen; handelsudd. i isenkrambranchen 1918–22, ekspedient 1922–27, politibetjent i Kbhvn. 1927, kriminalbetjent 1933, kriminaloverbetjent 1940, kriminalass. II 1944, interneret 1944–45, kriminalass. 1952, kriminalkommissær s. 1960, chef f. drabsafd. s. 1963.

Adr.: Duevej 124, 2000 Kbhvn. F.

Horskjær, Jørgen, oberst (R. 23/9 1964) (H.T.F.); f. 20/9 1917 i Hjørring, søn af stationsforstander, kaptajn Hans Kristian Horskjær og hustru Ellen, f. Hermansen; g. 18/8 1940 m. Henny H., f. Christiansen; student 1935, kornet i livgarden 1937, overgået t. hærens flyvertropper 1938, premierløjtnant 1942, kaptajn 1951, oberstløjtnant 1956, oberst i flyvevåbnet s. 1963, forsvarsattaché v. ambassaderne i Washington og Ottawa 1969.

Adr.: 6809 Marbury Road, Bethesda, Maryland 20034, USA.

Hougaard, Anders Christian Christensen, rentier, sognefoged (R. 13/5 1964).

Houlberg, Anker Niels, amtsforvalter, kst. amtsligningsinspektør (R. 9/11 1964); f. 19/3 1903 i Kbhvn., søn af fru Ane Cathrine Houlberg; g. 11/5 1939 m. Karen H., f. Friis; kontorudd. på Randers m. fl. amtstuer fra 1920, ekspeditionssekr. v. Kbhvn.s amtstue 1943, amtsforvalter i Thisted 1957, kst. amtsligningsinspektør sst. 1968; medl. af best. f. Amtsforsvalterforeningen 1959–69, medl. af amtsstuerne personalenævnt 1959–69.

Adr.: Rosenkrantzgade 8, 7700 Thisted.

Hove, Thomas Thorkild, konsulent, cand. agro. (R. 19/3 1966); f. 25/7 1903 i Kbhvn., søn af postmester Thomas Vestergaard Hove og hustru Ma-

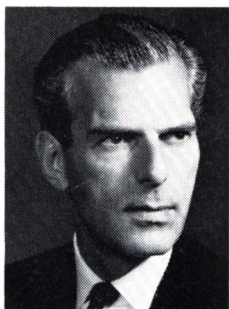

F. B. Howitz
Kontorchef, cand. jur.
Kbhvn. K



T. Huus
Professor, dr. phil.
Kbhvn. Ø

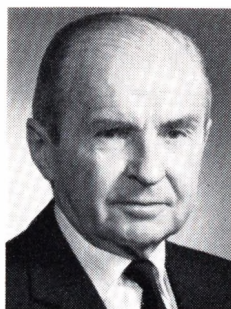

H. V. S. Hvass
Lektor
Kbhvn. F



E. Hvid
Kriminalassistent I
Holbæk

thilde, f. Hansen; g. 1/6 1935 m. Karen H., f. Nørgaard; præliminæreksm. 1922, cand. agro. 1934, ass. i Danske Mejeriers Fællesorganisation, Århus s. å., i Det danske Hedeselskab, Viborg 1935, konsulent sst. s. 1952, till. bibliotekar v. selskabets bibliotek s. 1958 og leder af selskabets museum s. 1958; formd. f. Det danske Hedeselskabs Tjenestemandforening s. 1962, kasserer f. Kongenshus Mindepark s. 1968, priskontrollør f. Viborg amtsrådsreds 1943-52, medl. af best. f. Viborg Stifts Museum s. 1960, formd. 1958-60.
Adr.: Nørresøvej 34, 8800 Viborg.

Hovgaard, Anton Knud, oberstløjtnant (R. 27/5 1965).

Howitz, Frantz Bonaventura, kontorchef, cand. jur. (R. 1/1 1966) (Ø.Æ.F.4.); f. 23/10 1922 i Kbhvn., søn af forpagter Carl-Johan Howitz og hustru Inga, f. Jarl; student 1941, cand. jur. 1950, fung. sekr. i udenrigsministeriet s. å., udnævnt 1955, vicekonsul i Sao Paulo, Brasilien 1954, sekr. i udenrigsministeriet 1957, 1. legationssekr. i Prag 1959, fuldmægtig i udenrigsministeriet 1961, fung. generalkonsul i New York 1964, kontorchef i udenrigsministeriet s. 1969; fl. tillidshverv inden for centraladministrationen.

Adr.: Gothersgade 41, 1123 Kbhvn. K.

Hulsrøj, Leo, dommer (R. 5/5 1967); f. 19/10 1913 i Verst, Ribe amt, søn af gårdejer Jacob Hansen og hustru Mette, f. Nissen; g. 29/8 1942 m. Kirsten H., f. Wismer; udd. v. landbrug, student 1936, cand. jur. 1942, ansat i skattedepartementet s. å., dommerfuldmægtig aspirant i Randers 1945, i Nykøbing Fl. 1946, udnævnt 1948, i Holbæk 1950, dommer i Rudkøbing s. 1961, studieophold i New York 1956-57; formd. f. landvæsenkommissionen f. Svendborg amtsrådsreds 1966.

Adr.: Brogade 3, 5900 Rudkøbing.

Hunderup, Christian Reinhardt, direktør (R. 4/10 1968).

Adr.: Valhallavägen 63, Stockholm.

Huus, Torben, professor, dr. phil. (R. 15/11 1968); f. 5/12 1919 i Kbhvn., søn af arkitekt Ove

Huus og hustru Else, f. Clemmensen; student 1938, mag. scient. 1943 (fysik), vidensk. medarbejder v. Niels Bohr instituttet s. å., studieophold v. California Institute of Technology, Pasadena, USA 1951, dr. phil. 1956, amanuensis v. Kbhvn.s universitet 1956-58, lektor sst. 1957-59, docent 1958-60, professor i fysik s. 1960, dekan f. det matematisk-naturvidensk. fakultet 1969; har skrevet: Uelastiske atomkernesammenstød med ren elektrisk vekselvirkning, disputats 1956, till. afhandlinger om kernefysiske forsøg udført m. elektrostatisk acceleratore; medl. af best. f. Niels Bohr instituttet 1964-67, medl. af Videnskabernes Selskab s. 1961.

Adr.: Vordingborggade 11, 2100 Kbhvn. Ø.

Hvass, Hans Vilhelm Saxild, lektor (R. 20/1 1966); f. 15/2 1902 i Kbhvn., søn af overretssagfører Anders Hvass og hustru Augusta, f. Saxild; g. 12/4 1930 m. Else H., f. Wegener Thomsen; student 1920, studieophold i Wien 1923, cand. mag. 1930, timelærer v. Ordrup gymnasium s. å., adjunkt v. Frøbe. gymnasium 1932, lektor sst. s. 1946; har skrevet: Dyrene i vore Skove, 1933, Danmarks Padder og Krybdyr, 1936, Indenfor Burene, 1942, Vinterens Fugle, s. å., Trækfugle, 1943, Standfugle, 1944, Solsortedagbogen, 1951, Flora i Farver, 1952, Fugle i Farver, s. å., Insekter i Farver, 1953, Fisk i Farver s. å., Dyr i Farver, 1955, Sikker Hansen og Dyrene, 1956, Alverdens Pattedyr, s. å., Johannes Larsen og Fuglene, 1957, Ib Andersen og dansk Natur, 1958, Alverdens Krybdyr, s. å., Alverdens Fugle, 1961, Alverdens Fisk, 1964, medforfatter af: Zoologi for Mellemskolen I-IV, 1935, Dyrene derude, s. å., Byens Dyreliv, 1940, Sjældne danske Fugle, 1947, Svampe i Farver, 1956 og Dyrene og Dage I-IV, 1958-61; redaktør af Natursamleren 1942, af Alverdens Dyr I-V 1943-45, af det naturhistoriske stof t. Nordisk Konversationsleksikon 1944-49 og 1960-66, t. Dansk Konversationsleksikon 1950-57, af Sikker Hansen-bogen 1947 og Danmarks Dyreverden 1969-71, oversat t. amerikansk, engelsk, finsk, fransk, hollandsk, italiensk, norsk, svensk, tysk og spansk; tildelt guldmedalje fra Norges Dyrebeskyttelses Forbund 1955, fra Dyreværnsforeningen Svalen 1956, fra Sveriges



N. K. K. Hvidberg
Postmester
Næstved



A. Hvidegaard
Amtsligningsinspektør
Randers



K. O. Hærning
Kontorchef, cand. polit.
Charlottenlund



J. A. C. Høeg
Pens. fyrrassistent
Handrup Str., Ebeltoft

Djurskyddsföreningars Riksförbund 1958, fra Finlands Djurskyddsförening 1958, fra Massachusetts Society for the Prevention of Cruelty to Animals 1959, fra Foreningen til Dyrenes Beskyttelse, Oslo 1959 og Dronning Victoria-medaljen fra RSPCA 1964; kasserer f. Naturhistorie- og Geografilærerforeningen 1936–41, formd. 1941–50, stiftet Nordisk Herpetologisk Forening 1944, formd. 1944–57, medl. af best. f. Foreningen til Dyrenes Beskyttelse i Danmark s. 1947, formd. s. 1955, præsident f. Danske Dyrebeskyttelsesforeningers fællesråd 1955–68, medl. af Nordisk Dyrebeskyttelsesråd s. 1955, præsident s. 1958, rådsmedl. i World Federation for the Protection of Animals 1955–62, medl. af best. f. International Society for the Protection of Animals s. 1962, vicepræsident s. 1963, medl. af Civilforsvars-Forbundets landsråd s. 1959, medl. af jagtlovskommissionen 1949–65, af Nordiska Oljeskyddsunionen s. 1964, af udvalget t. beskyttelse af Danmarks dyreliv s. 1964, af Dyrenes Dag's komité s. 1965, næstformd. s. 1969, medl. af best. f. Fugleværnsfonden s. 1968, æresmedl. i The Royal Naval Bird Watching Society s. 1960, af Hamburger Tierschutzverein s. 1965.

Adr.: Grøndalsvej 53, 2000 Kbhvn. F.

Hvid, Egmond, kriminalassistent I (R. 12/9 1968) (H.T.P.); f. 26/2 1903 i Kbhvn., søn af murermester, fhv. medl. af landstinget Aksel Hvid og hustru Dagny Eleonora, f. Bundgaard Petersen; g. 4/12 1929 m. Isolde Gudrun Dyveke H., f. Jensen; realeksm. 1919, radiotelegrafisteksm., Svendborg Navigationsskole 1921, radiotelegrafist 1921–29, tekniker og ekspedient i Magasin du Nord's radioafd., Kbhvn. 1929, politibetjent i sdr. birk 1933 (Glostrup), i statspolitiet fremmedafd. 1937–38, kriminalbetjent i Odense 1938–41, i rejseafd. 1941–51, stationsleder i Præstø 1951–56, i Holbæk s. 1956; viceborgmester i Præstø 1954–56, i Holbæk 1966–69, formd. f. Socialdemokratisk Partiforening og byrådsgrupper, Præstø 1954–56, Holbæk 1962–66 og 1966–69.

Adr.: Mosevang 12, 4300 Holbæk.

Hvidberg, Niels Karl Kristian, postmester (R. 9/12 1964); f. 22/9 1911 i Kbhvn., søn af sporvejsfunktionær Frederik Hvidberg og hustru Ceci-

lia, f. Clausen; g. 31/3 1936 m. Else H., f. Andersen; student 1930, elev i postvæsenet, Helsingør s. å., hjemsendt s. løjtnant 1935, postass. i Skive 1936, overass. i Nykøbing Sjælland 1945, fuldmægtig i generaldirektoratet 1949, postinspektør i 1. distrikt, Kbhvn. 1955, postmester i Næstved s. 1961; medl. af Næstved byråd s. 1962.

Adr.: Farimagsvej 41, 4700 Næstved.

Hvidegaard, Alfred, amtsligningsinspektør (R. 24/6 1965); f. 13/2 1907 i Ålborg, søn af revisor Lauritz Hvidegaard og hustru Signe, f. Christensen; g. 10/4 1941 m. Grethe H., f. Linde; realeksm. 1923, kontorudd., ass. og ligningssekr. v. Århus skattevæsen 1935, skatteinspektør i Åbenrå 1945, amtsligningsinspektør i Randers amt s. 1946; medl. af overbest. f. Dansk Stenografisk Forening s. 1931, formd. s. 1957, medl. af best. f. Foreningen af Amtsligningsinspektører s. 1964.

Adr.: Sjællandsgade 24, 8900 Randers.

Hvidegaard, Oluf Emanuel, major (R. 21/9 1966); f. 13/7 1914 i Hjørring, søn af revisor Lauritz Hvidegaard og hustru Signe, f. Christensen; g. 6/10 1939 m. Elly H., f. Hansen; handelsudd. 1929–35, korporal 1936, sergent 1937, oversergent 1938, officiant 1940, løjtnant (res.) 1946, premierløjtnant 1948, kaptajnløjtnant 1951, kaptajn 1955, major v. Sjællandske Livregiment, Slagelse 1952–67, till. lærer v. hjemmeværnets befalingsmandsskole.

Adr.: Kongelyset 32, 4200 Slagelse.

Hviid, Henry Andersen, kaptajnløjtnant (S) (R. 4/10 1967).

Adr.: Gernersgade 32, 1319 Kbhvn. K.

Hyldegaard, Kresten Krestensen, gårdejer, fhv. sognefoged (R. 24/5 1966).

Adr.: Mosbjerg, 7500 Holstebro.

Hærning, Keld Ove, kontorchef, cand. polit. (R. 19/9 1968) (Hjv.Ft.); f. 26/10 1903 på Frbg., søn af portrætmaler August Edvard Hærning og hustru Magnhild Charlotte, f. Jacobsen; g. 2/6 1933 m. Karen Benedicte H., f. Rump, død 1967; student 1922, cand. polit. 1930, ass. i Statistisk De-



E. J. P. Høegh
Landsrådsformand
Godthåb



S. K. Høffer-Jensen
Afdelingsmeteorolog,
cand. mag.
Kbhvn. Ø



Aa. Høfler
Vicedirektør
Kbhvn. Ø

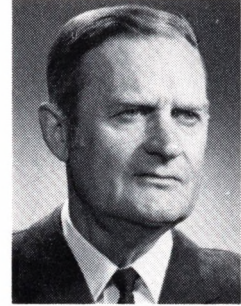

S. P. B. P. Høg
Major
Hellerup

partement 1923–25 og 1926–29, i Kbhvn.s skole-direktion 1930–32, i Overformynderiet 1932, sekr. sst. 1933, fuldmægtig 1946, ekspeditionssekr. 1956, kst. revisionschef 1966–67, kontorchef 1947; medl. af best. f. Overformynderiets Personaleforening 1939–47 og 1951–62, formd. 1956–59, medl. af Akademisk Skyttekorps 1922–37, kompagnifører 1932–37, kompagnichef i hjemmeværnet 1955–64.
Adr.: Sommervej 10, 2920 Charlottenlund.

Hæstrup, Jørgen, lektor, dr. phil. (R. 22/9 1964); f. 9/8 1909 i Viborg, søn af domkantor Jens Chr. Hæstrup og hustru Ella Mary, f. Rasmussen; g. 1/8 1935 m. Gudrun H., f. Bille; student 1927, talepædagogisk eskm. 1932, cand. mag. 1934 (historie og dansk), ansat v. statens institut f. tale-lidende, Hellerup 1932–34, v. Skt. Knuds gymnasium, Odense 1934, lektor sst. 1952, dr. phil. 1954, lektor i historie v. Odense universitet 1966, till. musikmedarbejder v. Fyns Tidende 1945–55, leder af indsamling af kildemateriale t. modstandsbevægelsens historie i samarbejde m. rigsarkivet 1947–49 og 1955–56, medarbejder v. institut f. presseforskning og samtidshistorie, Århus s. 1956, v. Udgiverselskab for Danmarks nyeste historie s. 1960; tildelt Søren Gyldendal-prisen 1961; har skrevet Kontakt med England, disputats 1954, Linz, en sabotageepisode, 1955, Hilsen til Vera, 1956, Hemmelig alliance I–II, 1959, 1940–45, 1965, Table Top, 1961, Kilder til modstandsbevægelsens historie, 1962, From occupied to ally, 1963, Besættelsens hvem hvad hvor, 1965, Til landets bedste, 1966, Grænseløs tilværelse, s. å., till. lærebøger i historie, historiske atlas og artikler om pædagogiske og historiske emner; medl. af best. f. Frihedsfonden s. 1955, formd. f. Akademisk Forening for Fyns Stift 1964–67, medl. af Det kgl. danske Selskab for Fædrelandets Historie s. 1966.
Adr.: Svendstrupvej 66, 5691 Sankt Klemens.

Høg, Jens Alfred Christensen, pens. fyrassistent (R. 2/4 1966); f. 18/1 1897 i Kbhvn., søn af fyrmester Jens Nikolai Brøns Høeg og hustru Christiane, f. Christensen; g. 30/5 1933 m. Kirsten Margrethe H., f. Remien Jensen; husstandsfyrrasser, Hyllekrog Fyr, Lolland 1914–20, fyrrasser

sst. 1920–39, v. Vesborg Fyr, Samsø 1939–47, fyr-ass. v. Sejerø Fyr 1947–54, v. Hestehoved Fyr, Falster 1954–64.

Adr.: Havlyst, Handrup Strand, 8400 Ebeltoft.

Høegh, Erling Jens Peter, landsrådsformand (R. 10/6 1964); f. 9/6 1924 i Julianehåb, Grønland, søn af smedemester John Høegh og hustru Augusta, f. Chemnitz; g. 6/4 1953 m. Agnes Irene H., f. Andersen; lærer i Julianehåb 1948, i Godthåb 1949, exam. theol., Kbhvn.s universitet 1953, hjælpepræst v. Helleruplund kirke s. å., præst og skoleinspektør i Frederikshåb 1953, førstepræst i Julianehåb 1958, formd. f. Grønlands landsråd s. 1967; landsrådsmedl. f. Frederikshåb 1955–59, f. Julianehåb 1959–63 og s. 1967, medl. af Grønlandsudvalget af 1960, af landsrådets forretningsudvalg og Den kgl. grønlandske Handels styrelsesråd 1959–63, formd. f. Julianehåb kommunalbest. 1963–67, medl. af Grønlandsrådet, formd. f. arbejds- og socialdirektionen i Grønland, Grønlands arbejdsmarkedsråd, f. landsrådets forretningsudvalg og økonomiske planlægningsudvalg, landsrådets familieplanlægningsudvalg og Grønlands forbrugerråd, medl. af radiobestyrelsen, planlægningsudvalget f. Grønlands radios udbygning, udvalget vedr. folkeoplysningsarbejdet, boligstøtteudvalget og ankeudvalget f. bebyggelsessager i Grønland, formd. f. best. f. Egmontgården, Godthåb, medl. af komitéen f. opførelse af Grønlandernes Hus i Danmark, Dansk Røde Kors' Grønlandsudvalg, medl. af best. f. Foreningen til Dyrenes Beskyttelse i Danmark, f. Ikast Handelsskole og f. mineselskabet Greenland Stone.

Adr.: Hans Egedes Hus, 3900 Godthåb, Grønland.

Høffer-Jensen, Svend Kristian, afdelingsmeteorolog, cand. mag. (R. 4/10 1967); f. 5/11 1909 i Nykøbing Fl., søn af prokurist Valdemar Jensen og hustru Mathilde, f. Høffer; g. 30/9 1939 m. Kaja Schultz; student 1927, cand. mag. 1933, accessit 1939, vikar v. Nyborg private realskole 1934, vidensk. medhjælper v. universitetets institut f. teoretisk fysik 1934–42, v. radiumstationen 1942–52, vidensk. ass. v. Meteorologisk Institut 1952,



B. S. Høgh
Pens. søløjtnant
Vanløse



P. Højbjerg
Pens. stationsforstander
Fredensborg



C. P. Højgaard
Gårdejer, sognefoged
S. Onsild, Hobro



K. J. Høy
Opsynsmand
Nymindesg. Nørre-Nebel

afdelingsmeteorolog sst. s. 1965; medl. af Commission for Instruments and Meteorological Observations 1969.

Adr.: Blegdamsvej 102, 2100 Kbhvn. Ø.

Høfler, Aage, vicedirektør (R. 12/7 1966); f. 7/2 1902 i Als, Ålborg amt, søn af provst Marius Frederik Høfler og hustru Jensine Jeanette, f. Grove; g. 18/9 1926 m. Inga Berg H., f. Stauning; realeksm. 1919, elev i Kbhvn.s Belysningsvæsen 1919, ass. 1926, overass. 1939, fuldmægtig 1946, ekspeditionssekr. 1949, vicekontorchef 1952, kontorchef 1954, vicedirektør s. 1962.

Adr.: Østerbrogade 39, 2100 Kbhvn. Ø.

Høg, Jens, pens. distriktstoldchef (R. 10/6 1964); f. 5/9 1899 i Århus, søn af toldass. Hans Jensen og hustru Ane Laura Marie, f. Jensen Høg; g. 26/10 1926 m. Gertrude Dorothea H., f. Møller; toldmedhjælper 1917, toldass. 1923, overtoldass. 1938, toldforvalter 1944, distriktstoldchef 1968-69; medl. af best. f. Den danske Toldatforening 1929-31, formd. f. Århus Yachtklub 1935-38, luftværnschef i Løgstør kommune 1944-46, kompagnichef i hjemmeværnet 1949-59.

Adr.: Langløkke 19, Høruphav, 6472 Kirke Hørup.

Høg, Søren Peter Bjørn Poulsen, major (R. 4/10 1967) (H.T.H.) (UNEF) (UNTSO); f. 9/4 1913 i Randers, søn af landmd. Anton Poulsen Høg og hustru Elisa, f. Bjørn; g. 19/5 1940 m. Gunhild Margrethe H., f. Nielsen; realeksm. 1929, lager- og kontorudd. 1930-34, videreudd. i bankvæsen 1937-39, genindkaldt s. sergent 1939, oversergent 1941, officiant 1942, løjtnant af res. 1946, premierløjtnant 1947, kaptajnløjtnant 1951, kaptajn 1955, major 1963, tjenstg. i livgarden 1934-37 og 1939-46, i danske livreg., Høvelte s. 1946, udd. s. motorsagkyndig 1951-52, frekventeret infantryskool, USA 1952, armeens motorskole i Sverige 1955 og 1956, lærer på skydeskolen f. håndvåben 1957-59, tjenstg. i FN-styrken, Gaza 1963, observatørtjeneste i Mellemøsten 1964-66, chef f. stabskompagni III/DLR s. 1967, till. lærer f. modstandsbevægelsen 1943-45, v. sammes skole i Jæ-

gerspris 1946; lokalformd. f. FOH, hærens skoler, Kbhvn. 1957-59 og danske livreg. 1959-60.

Adr.: Svalevej 30, 2900 Hellerup.

Høgh, Børge Steffen, pens. søløjtnant (R. 20/4 1966) (H.T.S.); f. 11/9 1906 i Kbhvn., søn af lagerforvalter Einar Høgh og hustru Hedevid Kristine, f. Hecht; g. 25/5 1946 m. Grete Filstrup H., f. Larsen; kontorudd. i fa. Grøn & Witzke, Kbhvn. 1920-29, frekventeret kurser i radiotelegrafisteksm. 1929, radiotelegrafist i søværnet 1929, kvartermester sst. 1943, deltaget i modstandsbevægelsen, pol. fange i Frøslev og Neuengamme, genoptog tjenesten i søværnet 1946, overfenrik 1951, søløjtnant af specialgruppen 1954-66.

Adr.: Stilledal 35, 2720 Vanløse.

Høiberg, Peder, forstander (R. 18/9 1967); f. 11/2 1906 i Odby, Thisted amt, søn af landmd. Niels Høiberg og hustru Mathea Elisa, f. Mikkelsen; g. 1° 8/2 1936 m. Inge H., f. Nielsen, død 1945, g. 2° 18/6 1948 m. Else H., f. Jensen; student 1925, cand. mag. 1931, fl. lærerstillinger, ansat v. statens fortsættelsesskole for tunghøre og døve, Nyborg 1933, overlærer sst. 1948, kst. forstander 1956, udnævnt 1958; har skrevet lærebog i døveundervisningens historie samt artikler i danske og nordiske fagtidsskrifter; medl. af døvenævnet, af tunghøreneævnet, af repræsentantskab og best. f. Effata, af best. f. Hjemmet for døve mænd, Nyborg og f. Hjemmet for døve piger, Kbhvn.

Adr.: Grejsdalen 13, 5800 Nyborg.

Højbjerg, Peder, pens. stationsforstander (R. 27/4 1964; f. 26/6 1896 i Torning, Viborg amt, søn af møller Christen Pedersen og hustru Johanne, f. Jensen; g. 3/7 1921 m. Rigmor Marie H., f. Sommer; realeksm. 1914, trafikalev i DSB 1916, trafikass. i Give 1923, overass. v. Kbhvn.s hovedbanegård 1945, stationsforstander i Hammerum 1950, trafikkontrollør i Herning 1955, till. leder af DSB's rejsebureau sst., stationsforstander i Fredensborg 1958-66; medl. af hovedbest. og forretningsudvalg f. Jernbaneforeningen 1925-66, af Asminderød-Grønholt sogneråd 1962-70.

Adr.: Frederiksyndestvej 1, 3480 Fredensborg.



H. Høyberg-Larsen
Distriktsleder II, major
Holbæk



P. Høy-Hansen
Landsdommer
Viborg



H. Haar
orlogskaptajn
Holte



H. Ibsen
Postmester
Kbhvn. S

Højgaard, Chresten Peder, gårdejer, sognefoged (R. 16/12 1966); f. 1/5 1889 i S. Onsild, Randers amt, søn af gårdejer Peder Jepsen Højgaard og hustru Kristine Jørgine, f. Andreasen Dorcheus; g. 20/11 1913 m. Martha H., f. Jensen; udd. v. landbrug, frekventeret Ollerup Højskole og Landbrugsskole 1908-09, bestyrer f. moderen 1911-15, overtaget gården (Onsild Mosegård) 1915, till. sognefoged s. 1937; medstifter af Hobro og Omegns Kvægavlsforenings tyrestiftning 1943, formd. 1945-63, medl. af best. f. Kongsvad elværk 1927-29, formd. 1929-36, medl. af best. f. Onsild og Omegns Andelskasse 1951, formd. 1952-62, medl. af S. og N. Onsild sogneråd 1921-33.

Adr.: Onsild Mosegård, S. Onsild, 9500 Hobro.

Høvring, Holger Achton, orlogskaptajn M. (R. 28/4 1964) (H.T.S.); f. 25/8 1915 i Randers, søn af arrestforvarer Albert Peter Christian Jensen og hustru Laura Marie, f. Høvring; g. 30/5 1964 m. Jytte H., f. Sørensen; præliminæreksm. 1932, maskinisteksm. 1935, udv. maskinisteksm. 1940, elektroinstallatørprøve s. å., afgangseksm. f. maskinkadetret 1942, undermaskinmester II i res. s. å., i søværnet 1945, undermaskinmester I 1949, maskinløjtnant 1951, maskinkaptajn løjtnant 1952, orlogskaptajn af maskinlinien s. 1963.

Adr.: Birkevej 6, 9900 Frederikshavn.

Høy, Kristen Johnsen, opsynsmand (R. 21/9 1966); f. 7/2 1900 i Lønne, Ribe amt, søn af opsynsmd. Jens Johnsen og hustru Jane, f. Martinson Haahr; g. 11/4 1927 m. Kristine H., f. Haahr; bådsmd. i redningsvæsenet 1930, opsynsmd. i Nymindegab s. 1947; formd. f. Lønne Skytteforening s. 1945, formd. og kasserer f. Nymindegab Transformatorforening.

Adr.: Nymindegab, 6830 Nørre-Nebel.

Høyberg-Larsen, Hakon, distriktsleder II, major (R. 18/4 1966) (H.T.H.) (Hjv.Ft.); f. 31/12 1912 i Horsens, søn af overbanefornd. Anders Vilhelm Larsen og hustru Emma Theodora, f. Høyberg; g. 11/6 1942 m. Gurli Charlotte H-L., f. Bentzen; udd. v. landbrug, frekventeret Fyns Stifts Husmandsskole 1932-33, korporal 1934, sergent 1935, oversergent 1936, tjenstg. v. 15. batl., Sandholm-

lejren 1936-37, officiant 1938, tjenstg. v. livgardens s. å., overofficiant 1946, premierløjtnant af specialgruppen 1951, tjenstg. på skydeskolen f. håndvåben 1946-55, Christianshavn (Amager), i nummer v. 1. reg. 1952, distriktsleder i hjemmevernet (Odsherred) s. 1955, major 1962.

Adr.: Kalundborgvej 99, 4300 Holbæk.

Høy-Hansen, Povl, landsdommer (R. 28/10 1968); f. 17/1 1923 i Thisted, søn af sparekassedirektør, sagfører Hans Kjeldsen Møllgaard Hansen og hustru Asta, f. Høy; g. 29/4 1950 m. Inger-Dorte Kastberg H-H., f. Christensen; student 1941, cand. jur. 1946, dommerfuldmægtig i Vejle s. å., i Nykøbing Sjælland 1960, kst. dommer i vestre landsret 1963, dommerfuldmægtig i Ålborg rets 3. afd. 1964, i Viborg herredsret s. å., dommer i vestre landsret s. 1965; stedfortræder f. formanden f. overlandvæsenkommissionen f. Viborg, Ålborg, Thisted og Hjørring amtsråds kredse s. 1965, formd. f. Den danske Dyrlægeforenings overvoldgiftsret s. 1967, formd. f. overtaksationskommissionen f. Viborg, Århus, Skanderborg og Ringkøbing amtsråds kredse s. 1968.

Adr.: Skinfaxevej 12, 8800 Viborg.

Haahr, Svend Aage Anton, kaptajn løjtnant (R. 2/4 1964).

Haar, Herluf, orlogskaptajn (R. 4/10 1967) (H.T.S.); f. 26/7 1922 i Christiansfeld, Haderslev amt, søn af politiass. Nicolai Haar og hustru Ingeborg, f. Hansen; g. 9/11 1946 m. Birgit H., f. Elholm; student 1941, søløjtnant 1945, kaptajn løjtnant 1951, orlogskaptajn 1955, aktiv i modstandsbevægelsen, i Grønland 1954-55 og 1956, skibschef i ministrygere og minelæggere m. v., i søværnskommandoen og søværnets operative kommando 1959-63, chef f. søværnets fjernkendings-skole 1963, kommitteret v. Flådens historiske Mødselsamling, lærer v. fl. af søværnets, hærens og flyvevåbnets skoler; sekr. i søværnets havarikommission, formd. f. lokal grundejerforening i Holte; forfatter til: Søminelære, Ministrygningsbogen, Søkrigslære, Skibskendingsbogen, medarbejder v. inden- og udenlandske militære tidsskrifter m. v.

Adr.: Granholmen 16, 2840 Holte.



A. H. Ilfeldt
Landsretssagfører
Risskov



G. K. Ipsen
Fhv. personalechef
Virum



E. A. J. Iversen
Pens. overtrafikkontrollør
Århus C



R. K. Iversen
Pens. politiassistent I
Fredericia

Ibsen, Holger, postmester (R. 22/4 1968); f. 23/8 1909 i Rønede, Randers amt, søn af snedkermester Laurs Peter Jensen Ibsen og hustru Karen, Andersen; g. 28/5 1937 m. Magdalene Olga I., f. Kanstrup; prælimerexm. 1924, udd. s. snedker 1924–28, s. mejerist 1928–30, elev i postvæsenet, Slagelse 1930, postmedhjælper i Kbhvn. 1933, post-ass. i Kbhvn. 1936, overass. i Kbhvn. 1946, kontrollør i 1954, overkontrollør i Kbhvn. 1956, postmester i Kbhvn. s. 1962; medl. af best. f. fodboldklubben Stefan.

Adr.: Islands Brygge 19, 2300 Kbhvn. S.

Ilfeldt, Arthur Harry, landsretssagfører (R. 27/4 1964); f. 13/3 1914 i Århus, søn af glasmager A. H. Ilfeldt og hustru Gudrun, f. Pedersen; g. 10/5 1935 m. Jytte I., f. Pedersen; student 1933, cand. jur. 1939, landsretssagfører 1943, møderet f. højesteret, offentlig anklager i kriminelle sager 1944–48, i politiske sager 1945–48, medhjælper v. 2. jydsk statsadvokat 1948–50, offentlige og beneficerede sager s. 1949, gæsteforelæser i teaterlovgivning på Danmarks Journalisthøjskole, Århus s. 1965, samt i teaterkundskab v. Århus Universitet s. 1969; har skrevet kronikker om teaterkultur i fl. dagblade; medl. af best. f. Juridisk Forening, Århus 1955–69, formd. f. best. f. 4. Maj-Kollegiet, Århus, medl. af lokalkomiteén, medl. af ankenævnet vedr. fordeling af ydelser fra Forbundsrepublikken Tyskland 1960–65, formd. f. A/S Aarhus Teater, kunstnerisk leder af Aarhus Scala, Biograf og Koncertsal A/S, formd. f. Landsdelsscenernes samarbejdsudvalg, medl. af teaterrådet, af teaterkommissionen, herunder formd. f. underudvalget vedr. landsdelsscenerne og udvalget f. rigsteatret, medl. af fl. underudvalg, formd. f. Michael Jensens Teaterlegat, medl. af teaterudvalget f. Helsingør Teater i Den gamle By, medl. af den danske styrelse f. International Theatre Institut (ITI), af Danske Teaterlederes Fællesråd, Dansk Teaterunion, teaterrådet og Nordisk Teaterlederråd, medl. af orkesterkomiteén, forretnings- og arbejdsudvalget f. Århus by-orkester (Jydsk symfonisk orkester) og af repræsentantskabet f. den jydsk opera, medl. af best. f. Det danske Trælastkompagni A/S, Johs. Johansens Trælasthandel A/S, Frederikshavn, Vorbecks Tømmerhandel A/S,

Randers, Sønderborg Trælasthandel A/S, Augustenborg Trælast- og Tømmerhandel A/S, A/S Carl Rønnow, formd. s. 1967, medl. af best. f. A/S Vesterbro Trælasthandel, P. Thorsens Møbel-etablissement A/S og A/S Winther & Heide, formd. f. best. f. Sabro Træ og Finer A/S, J. Gottlieb & Co. A/S og A. Mogens Christensen A/S, Holstebro.

Adr.: Egelundsvej 2, 8240 Risskov.

Illum, Ib, orlogskaptajn (R. 2/4 1968).
Afgået ved døden.

Illum, Poul, handelschef (R. 10/1 1968).
Adr.: 3940 Frederikshåb, Grønland.

Iving, Svend Valdemar, provst (R. 17/6 1968); f. 21/3 1908 i Kbhvn., søn af maskininspektør Carl Chr. Iving og hustru Ida Henriette Dorthea, f. Larsen; g. 10/1 1934 m. Else I., f. Jørgensen; student 1926, cand. theol. 1933, sognepræst i Vorde-Fiskbæk-Romlund pastorat s. å., i Lyngby-Albøge pastorat 1942, provst i Djurs Sønder og Nørre herreders provsti s. 1964; formd. f. Lyngby-Albøge kommunes børne- og ungdomsværn 1962, lærer v. Trustrup realskole 1945–64.

Adr.: Lyngby, 8570 Trustrup.

Ipsen, Gunnar Kjøller, fhv. personalechef (R. 22/9 1964); f. 30/3 1898 i Kbhvn., søn af købmd. Niels Kjøller Ipsen og hustru Christiane Mathilde Frederikke, f. Erichsen; g. 26/4 1926 m. Else Frederikke I., f. Hirth; handelsudd. i manufakturbranchen 1913–17, ekspedient i Struer 1917–18, afdelingsleder i fa. Carl Lønberg, Kbhvn. 1920–26, karpsskr. f. KFUM-spejderne 1926–34, forretningsfører v. Kristeligt Dagblad 1934–38, bogholder i Det Berlingske Bogtrykkeri 1938–46, personalechef i Det Berlingske Hus 1946–65; sekr. f. Foreningen for Boghåndværk s. 1939, f. Nordisk Bogkunst, næstformd. f. Berlingske Funktionærforening 1939–44, international sekr. f. begge danske spejderkorps 1933–35, medstifter af og 1943–50 formd. f. Friluftsrådet.

Adr.: Furesø Parkvej 51, 2830 Virum.

Ishøj, Holger Balslev, oberstløjtnant, regionsleder (R. 28/6 1967) (H.T.H.) (Hjv.Ft.); f. 22/7

1915 på Frbg., søn af repræsentant Rasmus Balslev Ishøy og hustru Elisa Frederikks, f. Ishøy; løjtnant af res. 1938, premierløjtnant 1945, kaptajn løjtnant 1950, distriktsleder i hjemmeværnet 1952, kaptajn 1953, kaptajn i hjemmeværnet 1955, oberstløjtnant i hjemmeværnet 1962, adjutant v. hjemmeværnsregion III 1949–52, chef f. hjemmeværnsdistrikt Haderslev 1952–62, chef f. hjemmeværnsregion III s. 1962; medl. af Haderslev byråd 1966–70.

Adr.: Moltrupvej 51, 6100 Haderslev.

Iversen, Enok Alexander Johannes, pens. overtrafikkontrollør, (R. 22/8 1966); f. 3/8 1896 i Kavs-lunde, Odense amt, søn af baneformd. Jørgen Iversen og hustru Julie Marie, f. Pedersen; g. 25/2 1925 m. Frida I., f. Kock; realeksm. 1914, trafik-elev v. DSB, Århus 1915, trafikmedhjælper sst. 1918, i Horsens 1920, trafikass. sst. 1920, i Århus 1930, overass. sst. 1934, trafikkontrollør 1945, overtrafikkontrollør 1956–66; formd. f. Jernbane-funktionærernes Brugsforening s. 1944, f. KFUM's Boldklub, Århus 1940–43, æresmedl. s. 1966, medl. af best. f. KFUM's Skakklub, Århus 1932–34.

Adr.: Aboulevarden 51, 8000 Århus C.

Iversen, Kurt, professor, overlæge, dr. med. (R. 23/2 1966); f. 1/8 1912 i Kiel, søn af grosserer Niels Sørensen Iversen og hustru Marie, f. Eckle-ben; g. 9/2 1939 m. læge Britta I., f. Sjørsløv; student 1931, cand. med. 1939, specialistanerken-delse i intern medicin 1946, dr. med. 1948, reser-velæge v. Ålborg amtsygehus 1941–43, v. Central-sygehuset, Herning 1943–44, v. Frbg. hospitals epi-demiafd. 1945–47, v. Bispebjerg hospital 1948–50, studierejse t. USA 1950–51, reservelæge v. rigs-hospitalet 1950–52, 1. reservelæge v. Kbhvn.s kom-munehospital 1952–56, afdelingslæge sst. 1956–57, overlæge v. Sønderbro hospitals midlertidige med. afd. 1957, v. Sundby hospital med. afd. 1960, v. Kbhvn.s kommunehospitals 2. afd. s. 1963, pre-fessor v. den kliniske praktikantundervisning i me-dicin v. Kbhvn.s universitet s. 1964; har skrevet Temporary Rise in the Frequency of Thyrotoxi-cosis in Denmark 1941–45, disputats 1948, till. fl. vidensk. arbejder om interne medicinske emner, især om stofskiftesygdomme; 1. læge v. Statsan-stalten f. Livsforsikring s. 1955, medl. af Komitéen for mindre gode liv s. 1955, af den permanente internationale komité for livsforsikrings medicin s. 1957, medl. af best. f. Selskabet for teoretisk og anvendt Terapi s. 1957, formd. s. 1960, medl. af best. f. Dansk Selskab for intern medicin s. 1964, formd. 1964–65, medl. af best. f. Michaelsen Fon-den s. 1964, formd. s. 1969, af foreningsudval-get f. Nationalforeningen til Tuberkulosens Bekæmpelse s. 1969, censor v. lægeeksm. i intern medicin 1954–65.

Adr.: Vester Søgade 46, 1601 Kbhvn. V.

Iversen, Peter Kristjan, landsarkivar (R. 11/4 1967).

Adr.: Kystvej 10, 6200 Åbenrå.

Iversen, Rudolf Kai, pens. politiassistent I (R. 25/6 1964) (H.T.P.); f. 9/12 1897 i Frederikshavn,

søn af restauratør Morten Iversen og hustru Ce-cilie, f. Larsen; g. 4/6 1942 m. Gerda Margrethe I., f. Pedersen; politibetjent i Frederikshavn 1925, inspektionsbetjent i Fredericia 1938, overbetjent sst. 1939, politiass. II 1942, politiass. I 1944–67.

Adr.: Skyttevej 17, 7000 Fredericia.

Iversen, Thorvald Aslak, pens. politiassistent I (R. 12/9 1968) (H.T.P.); f. 20/8 1902 i Ringkø-bing, søn af fiskerifoged Jens Iversen og hustru Kathrine, f. Kjærsgaard; g. 1° 7/2 1932 m. Esther Gudrun Tristan I., f. Nielsen, ægteskabet opløst 1936, g. 2° 16/6 1940 m. Ella I., f. Madsen; udd. v. landbrug og mejeri, politibetjent i Kbhvn. 1928, fast ansat 1930, overpolitibetjent II 1941, I 1943, politiass. II 1957, I 1960–69, tjenstg. på St. Kongensgade politistation 1928–43, på Amalienborg 1944–45, i 1. politiinspektoraets personalekontor 1945–49, vagthavende på Fælledvejens politista-tion 1949–53, i udrykningstjenesten 1953–56, på Færøerne 1956, vagthavende på St. Kongensgade politistation 1956–58, på Antonigades politistation 1958–60, i udrykningstjenesten 1960–63, vagtha-vende på Fælledvejens politistation 1963–69; medl. af best. f. Amalienborgklubben s. 1969.

Adr.: Teglstrupvej 2 A, 2100 Kbhvn. Ø.

Jacho, Emil Peter Theodor, værkemester (R. 18/4 1964).

Adr.: Langelandsvej 16, 2000 Kbhvn. F.

Jackerott, Knud Arne, apoteker (R. 13/12 1965); f. 21/3 1901 i Varde, søn af vinhandler K. A. Jackerott og hustru Marie, f. Juh; g. 5/11 1926 m. Inger J., f. Juulsgaard; cand. pharm. 1924, ass. v. farmaceutisk læreanstalt 1926–32, kst. lektor i farmaci sst. 1928, forstander f. sundhedsstyrelsens kontrollaboratorium f. medicinske specialiteter 1932–48, till. leder af opiumskontrollen 1936–48, farmaceutisk sekr. af medicinalnævnet 1944–46, apoteker i Holte 1948; redaktør af Kristelig far-maceutisk Tidende 1941–46; medl. af farmakopé-kommissionen 1945–54, af kommissionen vedr. apotekervæsenet 1947–54, suppleant i det nordiske farmakopénævnet 1948–55, næstformd. f. Køben-havns Apotekerforening 1951–59, medl. af best. f. Danmarks Apotekerforening s. 1951, næstformd. 1959–61, formd. 1961–68, medl. af best. f. Farmaceuternes Arbejdsløshedskasse 1954–63, kas-serer f. Fonden til Det pharmaceutiske Studiums Fremme s. 1956, medl. af menighedsrådet f. Na-thanael sogn 1930–33, f. Ordrup sogn s. 1938, formd. 1957–65, medl. af best. f. Kristelig pharmaceu-tisk Forening s. 1930, formd. f. best. f. Menighedsrådsforeningen for Sokkelund herred s. 1943, medl. af best. f. Den danske Diakonissestiftelse s. 1951, f. Landsforeningen af Menighedsrådsmed-lemmer 1958–66, medl. af best. f. Erhvervenes Oplysningsråd 1956–61, af Civilforsvars-Forbun-dets landsråd 1956–60, takstkonsulent i sundheds-styrelsen 1961–68.

Adr.: Herthavej 8, 2920 Charlottenlund.

Jacobsen, Arne Emil, professor, arkitekt (R. 23/3 1965).

Adr.: Strandvejen 413, 2930 Klampenborg.



T. A. Iversen
Pens. politiassistent I
Kbhvn. Ø

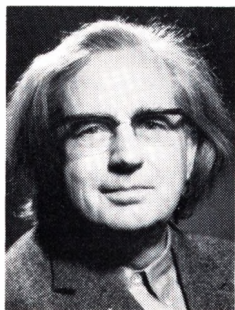

E. Jacobsen
Professor, maler
Lyngby



E. V. E. Jacobsen
Pens. overofficiant
Vordingborg



E. S. A. Jacobsen
Professor, dr. med.
Kbhvn. V

Jacobsen, Arne Peder Kruse, kontorchef (R. 26/8 1968).

Adr.: Sparreholmvej 7, 2700 Brønshøj.

Jacobsen, Bertil, afdelingschef, cand. jur. (R. 18/4 1964); f. 22/8 1923 i Kbhvn., søn af revisor Søren P. Jacobsen og hustru Anna-Lisa, f. Mouritzon; g. m. Ruth J., f. Helweg-Møller; student 1942, cand. jur. 1951, fung. sekr. i forsvarsministeriet 1952, udnævnt 1953, fuldmægtig 1957, kontorchef 1963, afdelingschef 1967; till. medarbejder i sekretariatet f. forsvarsudvalget 1955–60, sekr. f. forsvarsudvalget 1965–67, sekr. f. og medl. af forsvarsrets materielnævnet 1954–69.

Adr.: Bagsværdvej 133 G, 2800 Lyngby.

Jacobsen, Egill, professor, maler (R. 23/3 1965); f. 16/12 1910 i Kbhvn., søn af afskriver Richard Jacobsen og hustru Fanny Ingeborg, f. Sørensen; g. 29/5 1957 m. Evelyn Eleonora J., f. Jørgensen; udd. s. skrædder 1924–28, frekventeret handelskursus, elev på Kunstakademiet 1932, professor i malerkunst sst. s. 1959; medl. af Akademirådet, af Grønningen s. 1943, af Den frie Udstilling s. 1964; tildelt Eckersberg-medaljen 1959, Thorvaldsen-medaljen 1969; repræsenteret på statens museum for kunst, museet i Pittsburg, USA, i Göteborg, Nasjonalgalleriet, Oslo og museet i Haag; har bl. a. udstillet på Den danske Kunstudstilling i Göteborg 1939, retrospektiv udstilling i Kunstforeningen 1945, den officielle danske kunstudstilling, Oslo 1946, UNESCO, Paris s. å., Biennalen, Venedig 1948, Nordisk Kunstudstilling, Helsingfors 1950, Stedilijk museum, Amsterdam 1953, Musée Galliera, Paris 1953, Pittsburg International 1955, retrospektive udstillinger på Biennalen 1956, Charlottenborg 1961, Danmarks Hus, Paris 1962, Visione colore, Venedig 1965 og Warszawa 1966, fl. studierejser t. Paris.

Adr.: Gadevangen 19 B, 2800 Lyngby.

Jacobsen, Ejnar Valdemar Emil, pens. overofficiant (R. 20/3 1968) (H.T.H.); f. 3/9 1888 i Kbhvn., søn af konditormester Carl Emil Jacobsen og hustru Anna Marie, f. Olsen; g. 16/12 1923 m. Ella Jenny J., f. Küster Hansen; udd. s.

bager og konditor 1902–06, svend i Nyborg 1906–08, befalingsmandselev i Nyborg 1908, korporal 1909, sergent 1911, officiant 1923, overofficiant 1931–48, overass. v. Nykøbing Fl. politi 1941–58; tildelt Forsvarsbrødrenes 25 års og 40 års hæderstegn og Falsterske Fodregiments Soldaterforenings 25 års hæderstegn; formd. f. »5.R.S.« Lolland-Falsters afd. 1946–47, æresmedl. s. 1967, repræsentant (1946–48) og kasserer (1948–49) f. Soldaterforeningens blad »5.R.S.», medl. af De danske Forsvarsbrødre.

Adr.: Vinkelvej 22, 4760 Vordingborg.

Jacobsen, Erik Sophus Alexander, professor, dr. med. (R. 23/11 1967); f. 10/7 1903 i Kbhvn., søn af sagfører Julius Eskild Jacobsen og hustru Alfa, f. Brammer; g. 23/9 1928 m. Henny Gyrithe J., f. Andreasen; student 1921, cand. med. 1928, embedslægeeksm. 1931, dr. med. 1933, ass. v. universitetets biokemiske institut 1932, studierejse t. Heidelberg s. å., leder af A/S Medicinalcos biologisk-kemiske laboratorier s. 1934, virksomheden overgået t. A/S Dumex, laboratoriechef t. 1962, professor i farmakologi v. Danmarks farmaceutiske Højskole s. 1962, sagkyndig i farmakologi v. retslægerådet s. 1968, censor i samme v. lægevidensk. embedseksm. s. 1938, i fysiologi v. cand. psych. eksm. og i biokemi v. cand. scient. eksm.; har skrevet: biokemiske og farmakologiske arbejder, Om Organismens fosfatafspaltende enzymer, disputats 1933, Cellernes Aanding, 1936, Hormonerne, 1941, Omgang med Alkohol, 1944, Alderens Problemer, 1947, The comparative pharmacology of some psychotropic drugs (Bull. Wld. Health Org., 1959); medstifter og redaktør af Acta Pharmacologica et Toxicologica 1945, redaktør af Medicinsk Forum og af Psychopharmacologia; har forelæst v. Ier Seminario Regional Sudamericano sobre Alcohollismo, Buenos Aires 1953, v. London University 1952 og 1958, University of Tokyo 1959, Cambridge University s. å.; tildelt Grosserer Holger Petersens Legat til Belønning for danske Mænd og Kvinder 1951, Mefa-prisen 1962, dr. Thorvald Madsen-Prisen 1967, Danmarks farmaceutiske Selskabs guldmedalje s. å.; ledende senior i Studenterforeningen 1937–38 og 1940–41, sekr.

i Nordisk Selskab for Farmokologi, medl. af Akademiet for de tekniske Videnskaber 1955, formd. f. Biokemisk Forening 1965-67, f. Dansk farmakologisk Selskab 1969, medl. af British Pharmacological Society, af American Society for Pharmacology and Experimental Therapy, af Kungl. fysiografiska Sällskapet, Lund, Miembro Honorario Extranjero de Asociation Medica Argentina, Sociedad de Medicina Legal y Toxicologia, korresp. medl. af Dansk psykiatrisk Selskab.

Adr.: Rahbeks Allé 32, 1801 Kbhvn. V.

Jacobsen, Hans Alfred Abery, landsretssagfører (R. 5/2 1965); f. 10/6 1906 i Kbhvn., søn af hotel-ejer Laurits Jacobsen og hustru Edith, f. Abery; g. 12/9 1931 m. Karen J., f. Olsen; student 1925, cand. jur. 1931, sagførerfuldmægtig i Næstved s. å., landsretssagfører 1934, møderet f. højesteret, offentlige sager 1950-57; medl. af best. f. Juridisk Forening f. Præstø og Sorø amter 1941-47 og f. 3. sagførerkreds 1948-56, formd. f. sidstnævnte 1952-56, medl. af repræsentantskabet f. Danmarks Juristforbund 1953-66, af sagførerrådet 1957-65 (s. 1958 advokatrådet), medl. af best. f. Næstved Sagførerforening 1960-67, repræsentant f. Østifternes Kreditforenings 11. distrikt s. 1967.

Adr.: Skt. Peders Kirkeplads 13, 4700 Næstved.

Jacobsen, Hans-Henrik Jacob, overlæge, lektor (R. 11/2 1966).

Adr.: Erslevsvej 15, 2820 Gentofte.

Jacobsen, Jørgen Trier, ekspeditionssekretær, cand. polit. (R. 11/3 1965) (S.Kr.5.) (Ø.Æ.F.5¹). (P.S.3.) (S.N.3.) tildelt Galathea-medaljen; f. 5/8 1918 i Gentofte, Kbhvn.s amt, søn af porcelænshandler Henrik Jacob Jacobsen og hustru Gudrun Sofie-Louise, f. Johansen; g. 15/8 1947 m. Marianne Margrethe J., f. Gram, ægteskabet opløst 1969; student 1936, stud. med. 1936-40, ansat i udenrigsministeriet 1945, cand. polit. 1950, fung. sekr. s. å., udnævnt 1954, vicekonsul i San Francisco 1955-60, sekr. i udenrigsministeriet 1960, fuldmægtig s. å., ambassaderåd i Lima 1962-66, ekspeditionssekr. i udenrigsministeriet s. 1967; medl. af det u. socialministeren nedsatte udvalg vedr. sømænds sygeforsikring s. 1967, af sundhedsstyrelsens arbejdsgruppe vedr. misbrug af euforiserende stoffer bl. ungdommen 1967-68, medl. af regeringens kontaktudvalg vedr. ungdomsnarkomanien s. 1969, medl. af best. f. Kregs' skole s. 1967.

Adr.: Kastelsvej 19, 2100 Kbhvn. Ø.

Jacobsen, Kaj, sognepræst, provst (R. 14/6 1965).

Adr.: 6931 Borris.

Jacobsen, Karlo Møller, civilingeniør (R. 17/4 1968); f. 1/1 1910 i Hadsten, Randers amt, søn af murer Jens Christian Jacobsen og hustru Nielsine Petrine, f. Møller; g. 23/3 1941 m. Ida Therese M. J., f. Overgaard Jørgensen; udd. s. maskinarbejder i A/S Frichs, Århus 1924-29, eksm. fra Århus elektroteknikum 1932, adgangseksm. 1933,

cand. polyt. 1938, vidensk. ass. v. Danmarks tekn. Højskole s. å., lærer v. Århus elektroteknikum 1938-47, overlærer sst., afdelingsforstander 1947, rektor 1963-66 og 1966-69, till. leder af elektroteknisk laboratorium, studierejser t. Schweiz og Vesttyskland; har skrevet talr. artikler, lærebøger og lærehefter t. brug v. teknika; medl. af et af Dansk Ingeniørforening nedsat udvalg vedr. tekniker manglen 1954-56, af arbejdsudvalg under det af handelsministeriet under 31/3 1955 nedsatte teknikumudvalg 1958-59, medl. af best. f. Lysteknisk Selskabs jyske medlemskreds s. 1960, formd. 1960-64, medl. af den af undervisningsministeriet nedsatte arbejdsgruppe vedr. koordinering af tekn. forberedelseseksm. og teknikas aspirantklasser 1961-62, af den af samme nedsatte arbejdsgruppe vedr. eksamensopgaver t. tekn. realeksm. 1961-62, af det af samme nedsatte udvalg vedr. nye adgangs betingelser t. teknika 1962-65, af den af samme nedsatte arbejdsgruppe vedr. ændring af teknikumundervisningens indhold og tilrettelæggelse 1962-65, af den af samme nedsatte arbejdsgruppe vedr. teknikas eksamensordning 1962-68, formd. f. best. f. elektroteknisk gruppe i Ingeniør-Sammenslutningens midtjyske kreds 1963-64, medl. af rektorforsamlingen f. de danske teknika s. 1963, af repræsentantskabet f. Teknisk Kollegium, Århus s. 1963, medl. af teknikumrådet s. 1964, medl. af undervisningsministeriets studieplanudvalg f. den elektrotekniske studieretning v. teknika 1964, formd. s. 1965, medl. af repræsentantskabet f. Erhvervsrådet f. Storårhús s. 1964, medl. af det af undervisningsministeriet nedsatte udvalg vedr. ingeniøruddannelser i Danmark 1966-68, af det af Elektroinstallatørernes Arbejdsgiverforening og Dansk Elektrikerforbund nedsatte udvalg vedr. stærkstrømtekn. værkstedsskole 1966-69, medl. af det af teknikumrådet nedsatte udvalg vedr. stærkstrømtekn. værkstedsskole 1967, medl. af det ml. planlægningsrådet for de højere uddannelser og teknikumrådet oprettede koordineringsudvalg s. 1969, beskikket censor i alm. elektroteknik v. Danmarks Ingeniørakademi s. 1969, medl. af det af teknikumrådet nedsatte udvalg vedr. teknikas mål og midler s. 1969, medl. af fagl. udvalg f. Jydsk Teknologisk Instituts afd. f. elektronik og automatisering 1969-71.

Adr.: Råhøj Allé 7, 8270 Højbjerg.

Jacobsen, Leif Børge, major (R. 6/7 1965) (H. T.H.); f. 7/6 1919 i Kbhvn., søn af fabrikant Emil Vilhelm Jacobsen og hustru Olga Petrea, f. Olsen; g. 25/10 1942 m. Rita Adelsteen J., f. Andreasen; student 1938, adgangsprøve t. officersskolen 1939, premierløjtnant 1945, kaptajnløjtnant, kaptajn, major, tjenstg. v. 4. reg. 1945, frekventeret våbenteknisk kursus 1949-52, tjenstg. v. forsvarets krigsmaterielforvaltning 1953, v. sammes skole, konstruktionsafd. og Sjællandske Tøjhus, næstkommanderende v. hærens tekn. korps' skole 1967 (s. 1968 hærens materielkommandos skole).

Adr.: Hegnsvej 109, 2850 Nærum.

Jacobsen, Niels Børge, guldsmedemester (R. 9/4 1964); f. 16/12 1912 i Silkeborg, søn af guldsmedemester Knud Chr. Jacobsen og hustru Niel-



J. T. Jacobsen
Ekspeditionssekretær,
cand. polit.
Kbhvn. Ø



K. M. Jacobsen
Civilingeniør
Højbjerg



E. T. Jakobsen
Gårdejer, sparekassedirektør
Kongerslev



H. Jansen
Sektionsingeniør
Kbhvn. K

sine, f. Thomsen; g. 19/3 1939 m. Aase J., f. Vandborg; realeksm. 1938, udd. s. guldsmed 1930–34, svendepøve m. bronzemedalje, studieophold i Birmingham 1935–36, medarbejder h. faderen 1936, medindehaver 1945, virksomheden samtidig omdannet t. interessentskab (grundlagt 1906); medl. af best. f. Jysk Guldsmedeforening s. 1948, formd. s. 1954, f. Danmarks Guldsmedeforening s. 1959, næstformd. f. Guldsmedefagets fællesråd s. 1959, medl. af fl. komitéer, divisionschef i Det danske Spejderkorps 1946–56, medl. af best. s. 1960, formd. f. Bloddonorkorpset, Silkeborg s. 1938, f. Danmarkssamfundets lokalkomité, leder af arbejdet i Frihedsfondens Silkeborg afd. s. 1945, medl. af Skt. Georgsgildet og af Rotary International.

Adr.: Helmsvej 18, 8600 Silkeborg.

Jacobsen, Niels Kristian Junker, hospitalsdirektør (R. 27/11 1965); f. 11/12 1903 i Århus, søn af jernbanepakmester Pede: Junker Jacobsen og hustru Marie Elise Henriette, f. Hansen; g. 2/5 1926 m. Anna Cecilie Bonde J., f. Hansen; udd. v. landbrug, korporal i livgarden 1924, sergent 1925, officiant 1928, løjtnant af res. 1939, forstander f. Spangsbjerg Sanatorium, Esbjerg 1938, sygehusinspektør i Nykøbing Fl. 1940, direktør f. Centralsygehuset i Nykøbing Fl. s. 1957; sekr. f. Maribo, Nakskov og Nykøbing Fl. sygehuse, f. det af fællesudvalget vedr. sammenlægning af Maribo og Præstø amter nedsatte sygehusudvalg.

Adr.: Strandboulevarden 62, 4800 Nykøbing Fl.

Jacobsen, Poul, sognefoged (R. 7/2 1967).

Adr.: Oregård, 5792 Årslev.

Jacobsen, Ragnhild Katrine, fuldmægtig (R. 9/3 1966).

Adr.: Sct. Nicolaj gade 20, 8800 Viborg.

Jacobsen, Robert Julius Tommy, billedhugger, professor (R. 21/8 1964).

Adr.: Tågelund, 6040 Egtved.

Jacobsen, Ejnar Leander Raae, direktør, konsul (R. 1/1 1964); f. 31/10 1913 i Madum, Ringkøbing amt, søn af amtsskolekonsulent Jakob Leander Jacobsen og hustru Nielsine Methea, f. Chri-

stensen Raae; handelsudd. h. boghandler Henrik Eriksen, Herning, egen virksomhed i Kbhvn. 1938, udvandet t. Columbia 1947 m. egen virksomhed, nu E. Jakobsen & Co., Ltd., Barranquilla, dansk vicekonsul 1953, kgl. dansk konsul s. 1957; medl. af best. f. Cuerdo Consular, præsident i Anglo America Club; tildelt Merito Consular Barranquilla 1970.

Adr.: Consulado Real de Dinamarca, Carrera 38 No. 70 B–91, Barranquilla, Colombia.

Jakobsen, Eli Thyge, gårdejer, sparekassedirektør (R. 7/1 1966); f. 14/8 1906 i N. Kongerslev, Ålborg amt, søn af gårdejer Karl Jakobsen og hustru Marie, f. Thygesen; g. 20/10 1931 m. Mary J. f. Østergaard, død 1968; realeksm. 1922, udd. v. landbrug, frekventeret Korinth og Dalum landbrugsskoler 1927–28, overtaget Grønhøjgård, Kongerslev 1931; formd. f. Andelssvineslageriet, Nørresundby s. 1958, medl. af udvalget f. landsnoteringen, f. Bacon kontroludvalget og af klassificeringsudvalget, medl. af best. f. Schaub & Co., A.m.b.A., Kbhvn., f. Kødfoderfabrikken Nordjyden, Nørresundby, formd. f. Dana Konserves Eksport, Glostrup s. 1969, direktør f. S. Kongerslev pastorats Spare- og Lånekasse s. 1941, medl. af Komdrup-Kongerslev sogneråd 1950–62, formd. 1954–62, medl. af Rotary International.

Adr.: Grønhøjgård, 9293 Kongerslev.

Jakobsen, Per, kommandørkaptajn (R. 4/10 1966).

Adr.: Stationsvej 29, 9900 Frederikshavn.

Jans, Peter Oluf, pens. værkfører (R. 9/5 1966).

Adr.: Krudttårnsvej 127, 2791 Dragør.

Jansen, Holger, sektionsingeniør (R. 7/2 1964); f. 14/1 1905 i Vålse, Maribo amt, søn af avlsinspektør Holger Ernst Carl Jansen og hustru Anna, f. Hansen; g. 5/10 1930 m. Anne Marguerithe J., f. Aaby; student 1922, cand. polyt. 1929, ingeniør i private virksomheder 1929–38, ingeniør i DSB 1938, sektionsingeniør sst. s. 1958.

Adr.: Pilestræde 42, 1112 Kbhvn. K.



M. C. Jappe
Manufakturhandler
Fåborg



J. H. Jepsen
Lektor
Lyngby



H. C. Jelved
Kriminalkommisær
Kbhvn. F

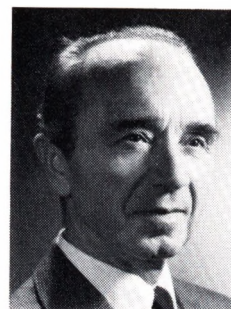

A. S. Jensen
Overværkmester
Lyngby

Jansen, Jan Lauridsen, sognefoged (R. 22/4 1968).

Adr.: FASTER Kirkeby, 6900 Skjern.

Jappe, Max Christian, manufakturhandler (R. 17/12 1965); f. 16/12 1891 i Nyborg, søn af restauratør Carl Christian Jappe og hustru Henriette Caroline Cecilie, f. Jørgensen; g. 4/4 1944 m. Eva J., f. Rasmussen; handelsudd. h. manufakturfa. Chr. Clausen, Nyborg 1906–10, ekspedient sst. 1910–22, etabl. s. manufakturhandler i Fåborg 1923; næstformd. f. Fåborg Textilhandlerforening s. 1950, formd. f. 7. Batl. Soldaterforening, f. Den gamle gård 1962–66, medl. af best. og repræsentantskab f. Sydfyn Discontobank.

Adr.: Østergade 9, 5600 Fåborg.

Jarding, Paul, højesteretssagfører (R. 4/4 1968).
Adr.: Bernstorffsvænget 1, 2820 Gentofte.

Jepsen, Jef Hansen, lektor (R. 21/1 1966); f. 2/4 1905 i Havneby, Tønder amt, søn af gårdejer Christian Clausen Jepsen og hustru Louise, f. Lausten; student 1924, cand. mag. 1931, adjunkt v. Skt. Knuds gymnasium, Odense 1932, v. Gl. Hellerup gymnasium 1943, lektor sst. 1950, i 26. lønningsklasse s. 1958, till. lærer f. tronfølgeren, prinsesse Margrethe 1956–59, ophold v. Det danske Akademi, Rom 1959–60; chefredaktør f. flygtningeavisen Deutche Nachrichten 1945–48, foredragsholder v. folkeuniversiteterne i Kbhvn., Ålborg og Odense samt v. F.O.F., Lyngby; censor i tysk v. skoleembedseksm. 1943–68, formd. f. censorerne v. de filosofiske fakulteter i Kbhvn., Århus og Odense.

Adr.: Læsøvej 22, 2800 Lyngby.

Jelved, Harald Christian, kriminalkommisær (R. 29/5 1964) (H.T.P.); f. 24/11 1903 i Ålborg, søn af gårdejer Jens Christian Christensen og hustru Marie, f. Nielsen; g. 29/12 1933 m. Inga J., f. Mors; realeksm. 1919, udd. s. skibsmægler 1919–23, befragter i Randers 1924–26, ophold i Canada 1926–29, befragter i Kolding 1929–31, politibetjent i Grenå 1931, kriminalbetjent i Hasle herred 1933–41, i rigspoliets rejseafd. 1941–60, kriminalkommisær i Gentofte s. 1960, aktiv i modstandsbe-

vægelsen; medl. af best. f. Århus politis Idrætsklub 1933–41, af best. f. Kriminalkommisærernes Klub s. 1963.

Adr.: Buen 21, 2000 Kbhvn. F.

Jensen, Alfred Siesby, overværkmester (R. 21/9 1966) (H.T.S.); f. 14/8 1912 i Kbhvn., søn af snedker Hans Christian Jensen og hustru Marie Mette, f. Matz; g. 22/6 1957 m. Karen J., f. Sørensen; udd. s. elektriker på Orlogsværftet 1927–31, civilhåndværker sst. 1932, værkfører 1939, hjemsendt på orlov m. løn 1944–45, v. radiobranchen, Kbhvn. 1945, v. søværnets televæsen 1945, værkfører sst. 1945, overværkmester 1951; eksaminator i radioteknik v. Teknologisk Institut, Kbhvn. 1948, formd. f. Frederiksberg Badmintonklub 1960, kasserer s. 1965.

Adr.: Poppelhegnet 17, 2800 Lyngby.

Jensen, Andreas Herman, pens. postmester (R. 12/10 1966) (Ty.J.K.II); f. 16/3 1899 i Skodsbøl, Sønderborg amt, søn af mejeribestyrer Andreas Jensen og hustru Maria Laurina, f. Bunde; g. 15/5 1932 m. Ebba J., f. Winsløv Nielsen; volontør i det tyske postvæsen 1914–17, deltaget i 1. verdenskrig, præliminæreksm. 1920, elev i postvæsenet, Sommersted 1920, ass. i Viborg 1925, i Ringkøbing 1927, Kbhvn. 1928, Hobro 1928 og Hjørring 1931, overass. i Vejle 1944, kontrollør i Hjørring 1952, postmester i Fåborg 1959–68.

Adr.: Svanelundsvej 28, 9800 Hjørring.

Jensen, Arly Hans Marius, afdelingsingeniør, cand. polyt. (R. 16/6 1967); f. 20/1 1922 i Kbhvn., søn af formd. Arthur Adolf Harry Jensen og hustru Lydia, f. Petersen; g. 27/7 1947 m. Sigrid J., f. Claussen; student 1940, cand. polyt. 1946, ingeniør i post- og telegrafvæsenet s. å., afdelingsingeniør sst. s. 1961.

Adr.: Vorregårds Allé 67, 8200 Århus N.

Jensen, Arne Dahl, ingeniør (R. 19/1 1966); f. 23/3 1909 i Dalbyover, Randers amt, søn af murer, opsynsm. Søren Jensen og hustru Marie, f. Sørensen; g. 9/10 1936 m. Marie Margrethe J., f. Hansen; udd. s. maskinarbejder 1923–27, ingeniør fra Københavns Maskinteknikum 1931, ingeniør



A. H. Jensen
Pens. postmester
Hjørring



A. H. M. Jensen
Afdelingsingeniør,
cand. polyt.
Århus N



A. J. Jensen
Fabrikant, viceborgmester,
MF
Randers



A. E. Jensen
Pens. skibsmaskinmester
Kbhvn. S

bl. a. i A/S Burmeister & Wain og A/S Titan, begge Kbhvn., ingeniør i fyr- og vagervæsenet s. 1938; medl. af best. f. Strandøre Grundejforering, Hvidovre.

Adr.: Beringgårdsvvej 35, 2650 Hvidovre.

Jensen, Asger Juul, fabrikant, viceborgmester, MF (R. 25/6 1964); f. 23/12 1910 i Stavning, Ringkøbing amt, søn af gårdejer Christen Jensen og hustru Johanne, f. Lunde; g. 10/7 1938 m. Dagny J., f. Jensen; udd. s. slagter 1924–29, svend og salgschauffør 1929–48, indehaver af I/S Randers Pølsefabrik 1948–59; medl. af Randers byråd s. 1946, viceborgmester s. 1950, medl. af folketinget 1950–53 og s. 1957 (Kons. Folkeparti), næstformd. i folketingsgruppen s. 1968, medl. af landstinget 1953, landvæsenkommissær s. 1957, medl. af KU's hovedledelse 1936–42, næstformd. 1940–42, medl. af best. f. Randerskredsens konservative vælgerforening s. 1940, formd. f. KU, Randers 1940–42, f. Dansk Ungdomssamvirke for Randers og Omegn 1940–45, medl. af best. f. Randers kvægtorv og offentlige slagtehus s. 1950, f. Sammenslutningen af købstædernes sociale udvalg s. 1950, medl. af tilsynsrådet f. Randers lærlingehjem s. 1948, formd. s. 1952, medl. af best. f. Randers teater s. 1952, af tilsynsrådet f. mødrehjælpen 1958–65, af arbejdsnævnet s. 1960, af landsskatte retten 1962–63, af ligningsrådet s. 1963, af kommunalreformkommissionen s. 1967, af socialreformkommissionen s. 1964, medl. af hovedbest. f. Det konservative Folkeparti.

Adr.: Vestergade 68, 8900 Randers.

Jensen, Axel Ejnar, pens. skibsmaskinmester (R. 21/5 1964); f. 20/12 1899 på Frbg., søn af sporvejsfunktionær Niels Peter Jensen og hustru Ane Kirstine, f. Hansen; g. 20/12 1941 m. Marie J., f. Jensen; udd. s. maskinarbejder i A/S Atlas, Kbhvn. 1915–20, maskinisteksm. I 1921, II samt håndværkerprøven 1922, maskinass. t. søs 1923–24, i A/S Emil Switzers bjergningsentreprise 1925, i Den kgl. grønlandske Handel 1926, maskinmester u. maskininspektionen 1964–67; har bl. a. sejlet f. Pearylandekspeditionen 1947.

Adr.: Lybækgade 31, 2300 Kbhvn. S.

Jensen, Axel Juel, postmester (R. 20/1 1967).
Adr.: Andrupsgade 7, 7200 Lemvig.

Jensen, Axel Pretzmann, speciallæge (R. 2/4 1966); f. 27/3 1910 i Rær, Thisted amt, søn af mejeribestyrer Casper Josva Pretzmann Jensen og hustru Mette Kathrine, f. Dalsgaard; g. 1/11 1936 m. Ingeborg P. J., f. Spliid; student 1929, cand. med. 1936, turnustjeneste på amtssygehuset i Varde 1936, kandidat sst. 1937, på Centralsygehuset, Randers 1938, ass. på øre-, næse- og halsklinik og på epidemisygehuset, Randers 1938, reservelæge v. øre-, næse- og halsklinikker i Odense og Viborg 1938–43, v. øre-, næse- og halsklinik og på epidemisygehuset, Randers 1943–45, specialistanerkendelse 1943, praktiserende speciallæge i Randers s. 1945; formd. f. Ørelægernes Provinsorganisation 1954–58, medl. af best. f. Speciallægernes Organisationers Sammenslutning 1954–58, medl. af Lægekredsforeningens voldgiftsret f. Randers amt 1956–58, medl. af hovedbest. f. Den alm. danske Lægeforening 1958–64, næstformd. f. Dansk Oto-Laryngologisk Selskab 1958–60, medl. af sundhedsstyrelsens specialistanævns s. 1966, formd. s. 1968.

Adr.: Køsters Allé 3, 8900 Randers.

Jensen, Bernt Marker, oberstløjtnant (R. 1/10 1966).

Adr.: 6330 Padborg.

Jensen, Carl, pens. kriminalassistent I (R. 12/9 1968) (H.T.P.); f. 8/1 1903 i Fredericia, søn af overbaneforord. Marius Jensen og hustru Inger Marie, f. Jacobsen; g. 2/9 1926 m. Erna J., f. Hansen; politibetjent i Fredericia 1925, kriminalbetjent sst. 1940, kriminaloverbetjent 1943, kriminalass. II og stedfortræder f. stationslederen 1949, kriminalass. I og stationsleder i Odense 1957–70.

Adr.: Juelsmindevej 28, 500 Odense.

Jensen, Carl Axel, orlogskaptajn (R. 9/5 1968).
Adr.: Grenågade 5, 2100 Kbhvn. Ø.

Jensen, Carl Johan Vilhelm, major (R. 4/10 1967) (H.T.H.); f. 30/3 1907 i Kløvested, Kbhvn. S.



A. P. Jensen
Speciallæge
Randers



C. Jensen
Pens. Kriminalassistent I
Odense



E. A. B. Jensen
Major
Valby

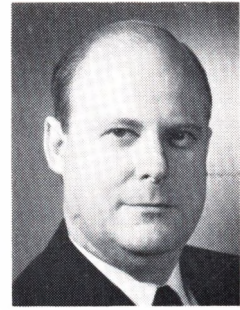

E. T. Jensen
Rektor
Kbhvn. V

amt, søn af husejer Hans Jensen og hustru Anna, f. Johannesson; g. 21/3 1940 m. Eldri J., f. Hansen, død 1968; udd. v. landbrug, korporal 1929, sergent af res. 1930, oversergent 1932, officiant 1934, overofficiant 1944, stabsofficiant 1948, korpsofficiant 1950, kaptajnløjtnant 1951, major 1961, afsked 1969.

Adr.: Amalievej 19, 1875 Kbhvn. V.

Jensen, Christian, pens. overtelegrafmester (R. 15/5 1968); f. 21/4 1901 i Kastvrå, Haderslev amt, søn af købmd. Johannes Jørgen Jensen og hustru Karen Johanne, f. Rosendahl; g. 21/12 1930 m. Ebba Margrethe J., f. Møller; udd. s. elektriker, installatørprøve 1933, montør v. post- og telegrafvæsenet s. å., overmontør sst. 1939, mekaniker I 1946, overmekaniker 1950, centralmester 1955, i Kbhvn. s. å., overtelegrafmester v. 2. ingeniørdistrikt 1963-69; kredsf. f. Foreningen til Dyrenes Beskyttelse i Danmark (15 år).

Adr.: Karpedam 30, 6200 Åbenrå.

Jensen, Ejner, gårdejer, sognefoged (R. 19/12 1967).

Adr.: Udby Dyregaard, 5580 Nørre-Åby.

Jensen, Erhardt Emil, kartograf (R. 27/1 1965).

Adr.: Randrupvej 34, 2610 Rødovre.

Jensen, Erik August Brandt, major (R. 22/5 1967 (H.T.F.) (H.16); f. 3/5 1907 i Kbhvn., søn af maler Louies Rudolph Imanuel Jensen og hustru Augusta Kirstine, f. Brandt; g. m. Kirsten Marie B. J., f. Bach Pedersen; udd. s. bådebygger på Orlogsværftet 1922-26, flymekaniker v. søværnet 1929, flymekaniker II sst. 1930, flykvartermester III 1937, II 1942, I 1948, flyverløjtnant (S) 1951, kaptajnløjtnant 1952, major 1962.

Adr.: Blommehaven 9 A, 2500 Kbhvn. Valby.

Jensen, Erik Thede, rektor (R. 17/4 1968); f. 30/5 1917 i Odense, søn af tobakshandler Niels Jensen og hustru Elna Elise, f. Hansen; g. 1/7 1946 m. Lici Doris J., f. Johansen; realeksm. 1934, udd. s. maskinarbejder i fa. Thomas B. Thrige, Odense 1934-38, ingeniør fra Odense Maskintek-

nikum 1942, driftsingeniør v. Helsingør Skibsværft s. å., ass. v. Kbhvn.s maskin- og elektroteknikum 1945, adjunkt sst. 1949, lektor 1956, rektor f. Kbhvn.s teknikum s. 1963, till. eksamensleder 1953-63, studierejse bl. a. t. USA 1954; har skrevet fl. undervisningsmidler t. brug v. teknika s. 1955, medl. af Ingeniørsammenslutningens repræsentantskab s. 1963, formd. f. undervisningsministeriets udvalg f. den produktionstekniske studieretning v. teknika 1964-66, medl. af teknikumrådet s. 1965, af repræsentantskabet f. Dansk Studiefond s. 1966, af Ingeniørsammenslutningens uddannelsesudvalg og efteruddannelsesudvalg s. 1969, medl. af Dansk Ingeniørforenings efteruddannelsesråd s. 1969.

Adr.: Forhåbningsholms Allé 22, 1904, Kbhvn. V.

Jensen, Ernst Mogens, kriminaldommer (R. 28/10 1968) (Fi.P.F.K.) (S.Kr.4.) (Ø.Æ.F.51.); f. 12/11 1919 i Flakkebjerg, Sorø amt, søn af gårdejer Oluf Peter Jensen og hustru Karen Emilie, f. Nielsen; g. 22/7 1944 m. Edith Jytte J., f. Abrahamson; student 1938, cand. jur. 1944, fung. politifuldmægtig v. sdr. birk s. å., interneret 1944-45, fung. sek. i justitsministeriet 1945, udnævnt 1949, kst. politiinspektør v. politiets efterretningstjeneste 1952, udnævnt 1954, politiinspektør h. rigspolitichefen og leder af politiets efterretningstjeneste 1958, kst. dommer i østre landsret 1964, kriminaldommer i Gladsaxe s. 1965, till. sek. h. rigspolitichefen 1948-49, h. statsadvokaten f. Sjælland 1949-50, midlertidig fuldmægtig sst. 1950-51, medhjælper h. statsadvokaterne v. østre landsret 1950-52; justitsministeriets observatør v. processen vedr. Buchenwald-lejren 1947.

Adr.: Norasvej 20, 2920 Charlottenlund.

Jensen, Ernst Viggo, kaptajn (R. 6/7 1965); f. 27/12 1905 i Kbhvn., søn af havemd. Niels Peter Jensen og hustru Anna Christine, f. Rasmussen; g. 29/4 1930 m. Bertha Sophie Christensen J., f. Friisdahl.

Adr.: Carstensensgade 27, 6270 Tønder.

Jensen, Frode, grosserer (R. 1/11 1965); f. 5/10 1895 i Ølgod, Ribe amt, død 13/7 1968, søn af



H. Jensen
Gårdejer, sognefoged,
lægsmand
Mejlby, Hjortshøj



H. Jensen
Undervisningsdirektør
Kbhvn. F

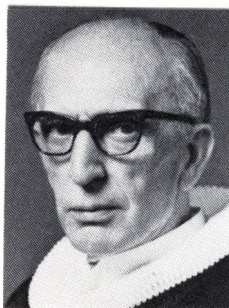

H. E. Jensen
Pastor emer.
Hillerød



H. T. Jensen
Redaktør
Hellerup

fotograf Christian Jensen og hustru Birgitte, f. Petersen; g. 1932 m. Ingeborg J., f. Poulsen; handelsudd. i fa. Jacob K. Andersen, Hornum 1909–13, ansat fl. steder i provinsen og i Kbhvn., eget agentur f. udenlandske virksomheder, speciale kaffe, s. 1938, medindehaver i fa. J. G. Borchsenius, Kbhvn. 1945, eneindehaver 1951; medl. af Groserer-Societetets repræsentantskab 1944–62, af hovedbest. f. Venstre i Kbhvn., næstformd. f. Danske Importagenters Forening 1950–53, medl. af best. f. Handels- og Kontoristforening 1951–53, medl. af Sø- og handelsretten 1954–65, af Kbhvn.s Bedømmelses- og Voldgiftsudvalg for kaffehandelen.

Afgået ved døden 13/7 1968.

Jensen, Georg Holger, kontorchef (R. 21/10 1966).

Adr.: Kålmarken 29, 2860 Søborg.

Jensen, Gunnar, forplejningsforvalter, oversergent (R. 20/6 1968) (H.T.H.); f. 8/10 1909 i Kbhvn., søn af sten- og billedhugger Otto Albert Jensen og hustru Martha Marie, f. Poulsen; g. 9/11 1935 m. Asta J., f. Lyngholm; handelsudd. i manufakturbranchen 1924–28, oversergent 1947, till. forplejningsforvalter v. hærens officersskole s. 1933; medl. af best. f. Foreningen af forvaltere og assistenter ved Forsvarets Kostforplejninger, medl. af Frederiksberg slotskirkes menighedsråd.

Adr.: Lakajgården, Frederiksberg Slot, 2000 Kbhvn. F.

Jensen, Halfdan John, skovfoged (R. 23/4 1965).

Jensen, Hans, gårdejer, sognefoged, lægsmand (R. 24/7 1966); f. 7/8 1895 i Todbjerg, Randers amt, søn af gårdejer Søren Jensen og hustru Ane Margrethe, f. Sørensen; g. 16/11 1924 m. Karen J., f. Ogstrup; udd. v. landbrug, frekventeret Malling Landbrugsskole 1921–22, forpagtet landejendommen Haugård, Mejlby 1924, overtaget samme 1931, till. sognefoged og lægsmd. i Mejlby s. 1936; medl. af best. f. Andelsmejeriet Espenhus, Hårup 1934–38, af Todbjerg-Mejlby sogneråd 1937–43.

Adr.: Mejlby, 8530 Hjortshøj.

Jensen, Hans, undervisningsdirektør (R. 21/12 1965); f. 28/6 1922 i Vesterborg, Maribo amt, søn af viceskoleinspektør J. K. V. Jensen og hustru Ingeborg, f. Petersen; g. 29/3 1945 m. Ruth Kjær J., f. Pedersen; student 1940, lærereksm. 1944, lærer v. Bagsværd kostskole s. å., v. Kbhvn.s skolelæsen 1946, skoledirektør i Helsingør 1962, undervisningsdirektør f. direktoratet for folkeskolen og seminarierne s. 1965; medl. af best. f. Københavns Kommunalærerforening 1949–62, formd. 1960–62, till. medl. af Københavns skoledirektion og hovedbest. f. Danmarks Lærerforening, medl. af repræsentantskabet f. Danmarks pædagogiske Institut 1954–62, formd. 1959–62, medl. af sammes fagl. råd 1959–62, formd. f. Folkeskolens læseplanudvalg og forsøgsudvalg, f. tilsynsrådet f. statens pædagogiske forsøgscenter i Rødovre og sammes forretningsudvalg, f. arbejdsudvalget f. børnehave- og fritidshjemslæreruddannelsen, seminarierådet, censorerne v. lærereksm., f. studieplansudvalget f. læreruddannelsen, eksamenskommissionen f. tekn. forberedelseksm., f. udvalget vedr. en evt. udvidelse af undervisningspligten og skolebiblioteksudvalget, medl. af uddannelsesrådet f. de tekn. skoler, uddannelsesrådet f. Grønland, børne- og ungdomsforsorgens pædagogiske nævn, erhvervsvejledningsrådet, den danske UNESCO-nationalkommission, Nordisk Kulturkommission, Foreningen Norden's skolenævn, Øresundsrådets kulturelle udvalg, udvalget t. undersøgelse af befallingsmandsuddannelsen og arbejdsklimaet i forsvaret, skoleradioens arbejdsudvalg.

Adr.: C. F. Richs Vej 99 A, 2000 Kbhvn. F.

Jensen, Hans Emus, pastor emer. (R. 30/6 1965) f. 30/9 1899 i Helsingør, søn af overmontør Hans Peter Jensen og hustru Clara Marie Christine, f. Hansen; g. 20/6 1933 m. Lilli Vibeke Margrethe J., f. Jensen; student 1917, cand. theol. 1925, ordineret medhjælper i Kregme-Vinderød s. å., sognepræst i Kregme-Ølsted 1933, i Frederiksværk-Vinderød 1940–70, till. lærer v. Tåstrup Realskole 1920–23 og i Frederiksværk kommuneskole i skiftende perioder; Dansk Forsorgsselskabs repræsentant 1926–70, præst f. de tyske flygtninge i Melbylejren 1944–45, fængselspræst i Arresødal



H. G. P. Jensen
Oberstløjtnant
Brøndby Strand

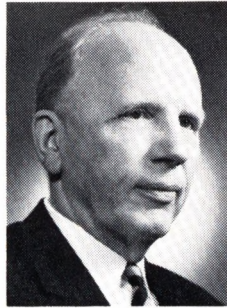

J. W. B. Jensen
Lektor, cand. mag.
Kbhvn. Ø



J. J. Jensen
Sognefoged
Fynshav, Asserballekov



J. W. Jensen
Statsaut. skibsmægler
Vedbæk

1944–45, kredsformd. f. Nationalforeningen til Tuberkulosens Bekæmpelse f. Frederiksborg amt s. 1945, f. Frederiksborg amts Præsteforening s. 1958, formd. f. Frederiksværk skolekommission i 16 år, f. Frederiksværk menighedsråd; har skrevet artikler og afhandlinger t. fagblade, tidsskrifter og dagblade, bl. a. festskrift t. Frederiksværk kirkes 50-års jubilæum 1961.

Adr.: Sdr. Jernbanevej 25, 3400 Hillerød.

Jensen, Hans Tage, redaktør (R. 20/1 1966); f. 19/6 1903 i Kbhvn., søn af repræsentant Søren Oluf Jensen og hustru Emilie, f. Jessen; g. 1/7 1927 m. Marie J., f. Nielsen; student 1922, forhyret m. ØK 1923–24, sekr. f. den 2. verdensjamboree, Ermelunden 1924, journalistelev v. Holbæk Amts Venstreblad, Holbæk 1925–27, redaktør v. Kalundborg Dagblad 1927–28, v. Politiken 1928–31, v. Ritzsaus Bureaus filial i Odense 1932–38, i Kbhvn. s. 1938.

Adr.: Rakelsvej 6, 2900 Hellerup.

Jensen, Harald, kriminalkommissær (R. 22/8 1967) (H.T.P.); f. 21/3 1907 i Vejle, søn af lagerforvalter Niels Jensen og hustru Ane Kirstine, f. Jeppesen; g. 28/6 1933 m. Jonna Irma J., f. Laurssen; handelsudd. på Nordisk Trikotagefabrik, Vejle, bogholder sst., løjtnant af res., politibetjent i Vejle 1933, overgået t. kriminalpolitiet 1937, kriminalkommissær i Esbjerg s. 1960.

Adr.: Højvangs Allé 45, 6700 Esbjerg.

Jensen, Harald Gunnar Peter, oberstløjtnant (R. 27/5 1966); f. 26/6 1913 i Kbhvn., søn af handelsgartner Jens Laurits Jensen og hustru Lydia Annette Marie, f. Nielsen; g. 8/5 1938 m. Sigrid Rigmor J., f. Olsen; udd. s. gartner, sergent 1936, militærflyver s. å., sekondløjtnant i hærens flyvetropper 1938, premierløjtnant 1943, kaptajnløjtnant 1949, kaptajn 1951, oberstløjtnant 1962, aktiv i modstandsbevægelsen, frekventeret flyvekursus i England 1945–46, stabskursus i USA 1948, generalstabskursus 1952–53, eskadrilletjeneste 1936–40, eskadrillettj. og flyveinstruktør 1946–48, stabstjeneste 1949–51, næstkommanderende v. flyvevåbnets officersskole 1951–53, tjenstg. i forsvarsmini-

steriet 1953–56, frekventeret forsyningsstabskursus i USA 1957–58, chef f. forsyningsafd. FMK 1957–69, f. FSN, Vandel s. 1968.

Adr.: Sølyst Allé 11, 2660 Brøndby Strand.

Jensen, Heinrich Hermann Christian, pens. overassistent (R. 21/9 1966).

Adr.: Højlundsvvej 2, 3500 Værløse.

Jensen, Henry Alfred, politikommissær (R. 22/8 1967).

Adr.: Buen 8, 5700 Svendborg.

Jensen, Henry Georg, direktør (R. 9/9 1965).

Adr.: Ved Hegnet 3, 2960 Rungsted Kyst.

Jensen, Henry Werner, postmester (R. 17/7 1967); f. 16/8 1915 i Fredericia, søn af bageribestyrer M. Jensen og hustru Elisabeth, f. Nielsen; g. 27/4 1940 m. Hedvig Kathrine J., f. Larsen; realeksm., elev i post- og telegrafvæsenet, Kolding 1931, postass. i Odense 1939, overass. sst. 1947, kontrollør i Silkeborg 1952, overkontrollør i Ålborg 1955, postmester i Vejle 1962, i Odense s. 1966; formd. f. Vejle Skytteforening 1962–66.

Adr.: Vesterbro 58, 5000 Odense.

Jensen, Herman, korpsmester I (R. 18/1 1968).

Adr.: Hvidkløvervej 5, 8200 Århus N.

Jensen, Holger Lund, forstander (R. 23/5 1965).
Adr.: Statens Forsøgsstation, Ødum, 8000 Århus C.

Jensen, Jakob Willy Bjarne, lektor, cand. mag. (R. 14/1 1966).

Adr.: Strandvej 20 C, 2100 Kbhvn. Ø.

Jensen, Jens Bilde, orlogskaptajn (R. 29/1 1967).

Adr.: Snoghøj Allé 53, 2770 Kastrup.

Jensen, Jens Jørgensen, sognefoged (R. 4/2 1964); f. 24/12 1893 i Asserballe, Sønderborg amt, søn af gårdejer Jens Jørgensen Jensen og hustru Anne Marie, f. Krogh; g. 3/6 1921 m. Anne Marie J., f. Thomsen; udd. v. landbrug, fre-

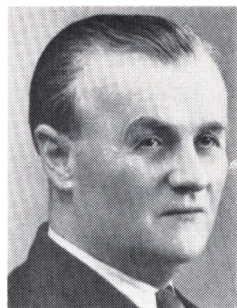

J. S. F. Jensen
Pens. skoleinspektør
Vrå



K. L. Jensen
Direktør, civilingeniør,
dr. phil.
Holte



K. T. Jensen
Skoledirektør
Kbhvn. V



L. C. Jensen
Fhv. gartneriejer
Haderslev

kventeret Dalum Landbrugsskole 1911–12, selvstændig landmd. t. 1959, sognefoged i Asserballe-skov s. 1932; tidl. formd. f. Sønderborg Fjerkræslagteri, f. Vamdrup Fjerkræslagteri samt andre tillidsposter.

Adr.: Asserballe-skov, 6450 Fynshav.

Jensen, Jens Kjær, sognefoged (R. 20/1 1966).
Adr.: Ilderhede, 7270 Stakroge.

Jensen, Jens Kristian, fhv. gårdejer (R. 5/7 1964); f. 1/12 1898 i Buderup, Ålborg amt, søn af husmd. Niels Peter Jensen og hustru Ane Margrethe, f. Pedersen; g. 8/5 1934 m. Dagny Haldrup J., f. Haldrup; udd. v. landbrug, i andet erhverv 1924–34, indehaver af landejendommen Østervang 1934–69; medl. af Strandby-Farsø sogneråd 1943–63, formd. 1946–63, formd. f. Ålborg amts Sognerådsforening 1958–63, f. Farsø sygekasse s. 1950, medl. af Ålborg amtsråd s. 1950, af fl. udvalg, formd. f. landvæsenævnet, Gislum herredsnævnskreds 1952–68, f. landvæsenævnet i Løgstør købstad 1954–68.

Adr.: Østervang, 9640 Farsø.

Jensen, Jens Kristjan Anker, gårdejer, sognefoged (R. 15/5 1968).

Afgået ved døden 1969.

Jensen, Jens Otto Didrik, gårdejer, sognefoged (R. 29/5 1967).

Adr.: Lerhøjgård, 5781 Espe.

Jensen, Jens Peter, kæmner (R. 20/7 1965).

Adr.: 3950 Egedesminde, Grønland.

Jensen, Jens Peter Wollesen, husmand (R. 12/5 1967).

Adr.: Hovedgaden 38, 6534 Agerskov.

Jensen, Jens Thorup, oberstløjtnant (R. 18/4 1967) (H.T.H.); f. 30/6 1917 i Nibe, søn af gårdejer Jens Christian Jensen og hustru Inger Kirstine Kathrine, f. Thorup; g. 26/9 1942 m. Erna Marie T. J., f. Voss; udd. v. landbrug, løjtnant af res. 1940, frekventeret hærens officersskole 1940–44,

aktiv i modstandsbevægelsen, premierløjtnant 1945, kaptajnløjtnant 1949, kaptajn 1953, oberstløjtnant 1962, geledtjeneste og v. artilleriets skoler 1945–52, frekventeret generalstabskursus 1952–53, tjenstg. i hærstaben og adjutant h. chefen f. hærstaben 1953–58, batterichef v. Kronens artillerireg. 1958–60, chef f. operationssektionen v. østre landsdelskommando 1961–65, chef f. 9. artilleri-afd. 1965–68, stabschef v. Nørrejylland artillerireg., Skive 1969–70; formd. f. FOH-lokalafd., Nørrejylland artillerireg. s. 1968, f. samme v. Kronens artillerireg. 1959–61.

Adr.: Geelsvej 19, 2840 Holte.

Jensen, Jens Wilhelm, statsaut. skibsmægler (R. 18/2 1964); f. 4/6 1897 i Ordrup, Kbhvn.s amt, søn af urmager Julius Alfred Jensen og hustru Alma Marie, f. Hansen; g. 3/3 1921 m. Anna J., f. Poulsen; elev i skibsmæglerfa. Wonsild & Søn, Kbhvn. 1912, ass., kst. skibsmægler 1945, medindehaver s. å., statsaut. skibsmægler s. 1947; bisidder i Mæglerkorporationen 1950–59, derefter formd. t. 1963, medl. af Næringslovkommissionen 1961–63.

Adr.: Vedbæk Strandvej 467 A, 2950 Vedbæk.

Jensen, Jens Aage, toldforvalter (R. 2/11 1967).

Adr.: Toldkammeret, 9500 Hobro.

Jensen, Johannes Emil Nygaard, kaptajn (R. 2/2 1967) (H.T.H.); f. 2/2 1905 i Odense, søn af arbejdsmd. Mads Jensen og hustru Clara Emilie, f. Baggese; g. 27/10 1932 m. Marie J., f. Sørensen; indt. 1926 beskæftiget v. landbrug, tjenstg. i 3. dragonreg. 1926–67 (menig, korporal, sergent, oversergent, officiant, overofficiant, premierløjtnant, kaptajnløjtnant, kaptajn); tildelt Danske Dragon- og Rytterforeningers hæderstegn 1966.

Adr.: Chr. Winthers Vej 36, 7500 Holstebro.

Jensen, Johannes Jacob, værkmeister (R. 18/9 1968).

Afgået ved døden.

Jensen, Jørgen, provst (R. 26/8 1968).

Adr.: Thorstrup præstegård, 6861 Sig.

Jensen, Jørgen Skriver, politiassistent I (R. 25/6 1964).

Adr.: Hjdersen Nexø Vej 26, 2860 Søborg.

Jensen, Jørgen Søren Frederik, pens. skoleinspektør (R. 22/9 1964); f. 16/12 1893 i Ulstrup, Viborg amt, søn af lærer Niels Jensen og hustru Johanne, f. Jørgensen; g. 15/10 1920 m. Anna Christine J., f. Pedersen; frekventeret Ranum seminarium 1911–14, lærer på Bælum Høj- og Realskole 1914–15, fjerdelærer på Vrå hovedskole 1915, førstelærer sst. 1926, skoleinspektør 1956–63; medl. af best. f. Skolebiblioteksforeningen for Hjørring amt 1941, formd. 1950–54, medl. af best. f. Vrå bibliotek s. 1920, formd. s. 1928, medl. af best. f. Hjørring amtskreds af Danmarks Biblioteksforening 1930, formd. 1937–58, medl. af best. f. Hjørring Centralbibliotek 1943–66, formd. f. de danske Sognebiblioteker 1954–66, medl. af hovedbest. f. Danmarks Biblioteksforening 1954–66, af Biblioteksrådet 1954–66, æresmedl. i Sognebibliotekarforeningen s. 1963 (gruppe F), medl. af Vrå sogneråd 1933–37, formd. f. børneværnet, f. Vrå Håndværker- og Borgerforening og f. Vrå elværk.
Adr.: Sdr. Allé 26, 9760 Vrå.

Jensen, Kai Bülow, skibsreder, skibsmægler (R. 12/10 1966); f. 23/8 1901 i Ålborg, søn af købmd. Chr. Jensen og hustru Anna, f. Andersen; g. 24/11 1928 m. Inger Margrethe J., f. Kofoed-Hansen; realeksm., handelseksm. 1920, ansat i skibsmæglerfa. Carl Hassager & Co., Randers 1919–22, i skibsmæglerfa. i Hamburg 1922–23, i rederiet T. C. Christensen, Kbhvn. 1924–32, i skibsmæglerfa. Holm & Wonsild, Kbhvn. 1932, prokurist sst. 1934, skibsmæglerleksm. 1935, bestalling 1938, medindehaver af skibsmæglerfa. Holm & Wonsild og medl. af direktionen f. rederiet Akts. Myren s. 1945, medl. af best. s. 1958; medl. af best. f. Danske Rederes Retsvæsen s. 1950, af Executive Committee of The Baltic and International Maritime Conference s. 1947, af sammes best. s. 1957, af Sø- og handelsretten s. 1954, af The Danish Committee of Lloyds Register s. 1957, af repræsentantskabet f. Ulykkesforsikringsforbundet for dansk søfart s. 1957, af best. f. Danmarks Rederiforening s. 1958, f. Kbhvn.s Fondsbørs s. 1961.

Adr.: Vilvordevej 17, 2920 Charlottenlund.

Jensen, Kaj Leo, direktør, civilingeniør, dr. phil. (R. 22/8 1968); f. 16/4 1905 i Kbhvn., søn af lagerist Hans Christian Jensen og hustru Anna Petrine, f. Pedersen; g. 4/6 1932 m. Henny Alvida Johanne J., f. Hansen; realeksm. 1922, student, Durham University 1926, London University 1927, Bachelor of Science sst. 1931, dr. phil. sst. 1937, telegrafist i Det Store Nordiske Telegrafelskab 1924, ass. i sammes ingeniørafd., London 1928, i Kbhvn. 1932, leder af Londonkontorets ingeniørafd. 1935, filialdirektør f. selskabets fabrik f. telegrafapparater, Kbhvn. 1946, konsulent f. G.N.T. Automatic A/S, Kbhvn. s. 1968; har skrevet: The Design of a Polarized Telegraph Relay, disputats 1937; har udgivet: Fimmekanik, 1966; medarbejder v. Teknisk Leksikon i Maskinteknik, 1968; gæsteforelæsn. v. Danmarks Ingeniørakademi s. 1960;

medl. af repræsentantskabet f. Servoteknisk Forskningslaboratorium s. 1956; har udtaget fl. patenter vedr. automatiske telegrafapparater.

Adr.: Margrethevej 16, 2840 Holte.

Jensen, Kristen Thomsen, skoledirektør (R. 23/11 1967); f. 13/11 1906 i Resen, Ringkøbing amt, søn af banefornd. Niels Jensen og hustru Ane, f. Thomsen; g. 5/7 1933 m. Agnete J., f. Bertelsen; student 1927, lærereksm. 1930, hjemsendt s. sekondløjtnant 1935, mag. art. 1943 (psykologi), fast vikar v. Kbhvn.s kommunale skolevæsen 1932, leder af Kbhvn.s Kommunelærerforenings helårskoloni for drenge, Thorøgård 1933–35, kommunelærer v. Kbhvn.s kommunale skolevæsen 1935, skolepsykolog 1938, viceinspektør v. skolepsykologisk kontor 1945, inspektør f. læseklasserne 1946, skoleinspektør v. Skolen ved Sundet 1951, viceskoledirektør i Kbhvn. s. å., skoledirektør s. 1961, till. undervisningsass. i psykologi v. Kbhvn.s universitet 1943–60; medforfatter af Sjælens Lægebog og Skolemodenhedsproblemer, har skrevet psykologiske og pædagogiske artikler i fag- og dagblade, medl. af redaktionsudvalget f. Psykologisk-pædagogisk Bibliotek 1951–55, medredaktør af Forskning og Fremskridt, 1952, redaktør af Hjemmet og Skolen 1951–61, medl. af redaktionen s. 1961; medl. af folkeuniversitetets programudvalg 1946–56, formd. f. Kbhvn.s radikale Vælgerforening 1951–52, medl. af hovedbest. f. Det radikale Venstre 1951–64, formd. f. Danmarks Social-Pædagogiske Forening 1951–53, medl. af redaktionen f. Dansk pædagogisk Tidsskrift 1953–58, ansvarsh. redaktør 1958, medl. af forretningsudvalget 1953, næstformd. f. Det danske Selskab 1953–60, formd. f. Landsforeningen for Mentalhygiejne 1955–58, næstformd. i skolepatruljerådet 1951–61, medl. af skoleopsparingsudvalget for sparekasserne i Storkbhvn. 1958–59, af skolerådet f. Kbhvn.s Hospitalsvæsenes sygeplejeskoler på Kommunehospitalet og Bispebjerg Hospital 1958–61, medl. af kommissionen vedr. børnetandpleje 1959–66, formd. f. Komiteén f. Gabriel Jensens Ferieudflugter 1961, medl. af best. f. Børnernes Kontor 1962, næstformd. s. 1966, formd. f. skoleradioens repræsentantskab og næstformd. f. dens arbejdsudvalg s. 1961, medl. af Foreningen Nordens skolenavn 1961, formd. s. 1965, medl. af Foreningen Nordens råd 1962, af hovedbest. s. 1964, af Dansk skibsadoptions komité 1962, af skolekommissionen f. Det kgl. Opfostringshus 1963, af styret f. Fondet for dansk-norsk samarbejde 1965, medl. af repræsentantskabet f. Foreningen for Børne- og Ungdomsopdragelse s. 1967 (dansk sektion af FICE), medl. af best. f. Thomas P. Hejle's Ungdomshus s. 1969.

Adr.: Ejderstedgade 4, 1761 Kbhvn. V.

Jensen, Lars Peter, sognefoged (R. 19/6 1964). Afgået ved døden.

Jensen, Laurits Christian, fhv. gartneriejer (R. 3/6 1966) (Hjv.Ft.); f. 19/10 1897 i Dråby, Frederiksborg amt, søn af gårdejer Lars Jensen og hustru Malvine, f. Christensen; g. 1° 17/1 1922 m. Caroline Birtha J., f. Popp, død 1956, g. 2° 6/5

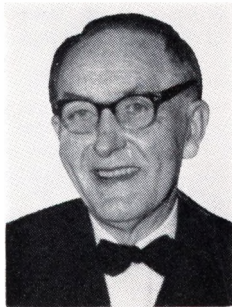

M. Jensen
Fhv. gårdejer, sognefoged
Arden



M. Jensen
Postmester
Skive



N. V. Jensen
Pens. politiassistent I
Hellerup



O. Jensen
Kommandørkaptajn
Frederikshavn

1956 m. Christine Elise J., f. Sohl; skovfogedaspirant 1911–13, udd. s. gartner i Frederikssund 1913–17, etabl. s. gartneriejer i Graveshoved 1922, i Haderslev 1926–66; medl. af hovedbest f. Alm. dansk Gartnerforening 1947–68, af best. f. Alm. dansk Gartnerforening, Haderslev Kreds 1927–67, æresmedl. s. 1967, formd. f. Gartner-salgforening, Haderslev 1946–62, medl. af Vilstrup sogneråd 1958–70, formd. f. Vilstrup Skyttekreds 1944–63, medl. af hovedbest. f. Sønderjysk Idrætsforening 1948–62, amtskredsformd. f. Haderslev Ø. Amts skyttekredse 1948–62.

Adr.: Vilstrupvej, 6100 Haderslev.

Jensen, Lillian Elinor Almar, balletdanserinde (R. 26/11 1968).

Adr.: Borups Allé 123, 2200 Kbhvn. N.

Jensen, Louis Andreas, fåreavlsbestyrer (R. 30/9 1968).

Adr.: Landbrugsstationen, 3920 Julianehåb, Grønland.

Jensen, Marinus, fhv. gårdejer, sognefoged (R. 17/4 1964); f. 6/6 1894 i Rostrup, Ålborg amt, søn af gårdejer Poul Christian Jensen og hustru Mariane Dorthea, f. Sørensen; g. 27/3 1918 m. Jenny Marie J., f. Andersen; udd. v. landbrug, frekventeret Støvring Højskole 1912–13, indehaver af slægtsgården Stenstrupgård, Arden 1917–63, till. sognefoged s. 1934; medl. af Rostrup sogneråd 1933–54 og 1958–62, formd. i 16 år, medl. af repræsentantskabet f. A/S Banken for Arden og Omegn 1945–63, medl. af skolekommissionen 1925–33, af best. f. Rostrup Andelsmejeri 1928–32, kasserer 1932–61, vurderingsmd. f. Bygningsbrandkassen Himmerland s. 1925.

Adr.: Rostrup, 9510 Arden.

Jensen, Marten, postmester (R. 21/7 1965); f. 2/6 1905 i Ellidshøj, Ålborg amt, søn af savværksarbejder Johannes Nielsen og hustru Johanne Jensmine Martine, f. Jensen; g. 9/4 1933 m. Kirsten Helene J., f. Jensen; i snedkerlære 1919–21, præliminæreksm. 1924, elev i postvæsenet Hobro, Hadsund og Holstebro 1924, medhjælper i Brønderslev, Kbhvn., Århus, Løgstør og Esbjerg 1927–

30, ass. i Brønderslev, Åbybro og Ålborg 1930–45, overass. i Viborg 1945, kontrollør i Skive 1950, overkontrollør i Horsens 1955, postmester i Skive s. 1959; formd. f. Dansk Post- og Telegrafforenings 12. kreds 1943–45, medl. af hovedbest. f. Dansk Post- og Telegrafforening 1943–45, næstformd. f. Skive menighedsråd s. 1961, f. lokalafd. af Foreningen Norden s. 1965, f. Kredsforeningen f. Evnesvages Vel s. 1961, finansministeriets repræsentant i best. f. Horsens Vestbaner 1958–63, medstifter af og formd. f. Socialdemokratisk Vælgerforening, Åbybro 1932–34, medl. af Rotary International, præsident 1965–66.

Adr.: Posthustorvet 1, 7800 Skive.

Jensen, Mogens Jørgen Brandstrup, kolonnechef (R. 7/5 1966).

Adr.: Hammershusvej 43, 8210 Århus V.

Jensen, Niels Viktor, pens. politiassistent I (R. 25/6 1966) (H.T.P.); f. 17/8 1900 i Nordrup, Sorø amt, søn af skovløber Kresten Jensen og hustru Sofie Karoline, f. Jensen; indt. 1927 v. forskelligt erhverv, hjemsendt s. korporal i livgarden 1922, ansat i Ndr. birks politi 1927, overpolitibetjent sst. 1940, politiass. II 1944, I 1953, stedfortræder og souschef f. ordenspolitiet i Gentofte politikreds 1959–67; tildelt den belgiske Medaille de 1. classe de la Maison au Roi 1966.

Adr.: Estersvej 39, 2900 Hellerup.

Jensen, Orla, kommandørkaptajn (R. 1/1 1965); f. 17/10 1920 i Allinge, søn af teglbrænder Hans Peter Jensen og hustru Alma Ottoline, f. Sassen; g. 28/11 1945 m. Birthe J., f. Nørgaard; student 1939, frekventeret søværnets kadetskole, søløjtnant II 1944, søløjtnant I 1945, kaptajn/løjtnant 1951, orlogskaptajn 1954, kommandørkaptajn s. 1966.

Adr.: Skovbrynet 7, 9900 Frederikshavn.

Jensen, Palle Siggaard, kontorchef, cand. jur. (R. 17/2 1966); f. 26/9 1912 på Frbg., søn af grosserer Niels Siggaard Jensen og hustru Ingeborg, f. Nielsen; g. 13/4 1949 m. Grethe J., f. Christensen; bankudd., student 1936, cand. jur. 1942, fung. sekr. i arbejds- og socialministeriet s. å., udnævnt

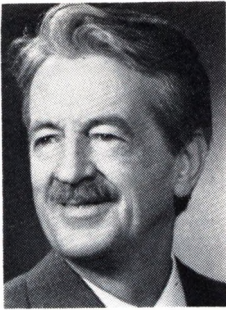

P. S. Jensen
Kontorchef, cand. jur.
Charlottenlund



P. R. Jensen
Maskinmester
Dragør



P. Jensen
Major
Brønshøj



R. V. Jensen
Overværkmester
Kbhvn. S

1946, landsretssagfører 1950, fuldmægtig 1953, ekspeditionssekr. 1959, kontorchef 1965; medl. af egnsudviklingsrådet og sammes forretningsudvalg, af uddannelsesrådet f. ikke-faglærte arbejdere, af efteruddannelsesudvalget f. faglærte, formd. f. omskolingsudvalget, medl. af tilsynsrådet f. de teknologiske institutter, medl. af kursusnævnet og af undervisningsministeriets udvalg vedr. de fagl. grunduddannelser, af Hanstholm havneudvalg, sekr. i forligsinstitutionen og i ungdomsudvalget.
Adr.: Bindsbøllevvej 35, 2920 Charlottenlund.

Jensen, Paul Reimer, maskinmester (R. 9/6 1966) (B.L.II.5.); f. 1/6 1905 i Kbhvn., søn af rigger Christian Sigvald Jensen og hustru Agnes Frederikke, f. Reimer; g. 1/5 1930 m. Christa Ellen J., f. Nielsen; udd. s. smed i Tuxham A/S, Kbhvn. 1919–23, maskinisteksm. 1926, elektrotekn. eksm. 1930, maskinass. i rederiet Schach Steenberg 1928–29, gas- og vandmesterprøve 1930, maskinass. i restaurant Wivel 1930, maskinmester på J. Høeghs Fabrikker, Kbhvn. 1932, egen elektroinstallatørvirksomhed i Kbhvn. 1932–34, maskinmester u. indenrigs- og senere boligministeriet fra 1934 m. tjeneste v. Amalienborg palæerne.
Adr.: Rønne Allé 42, 2791 Dragør.

Jensen, Peter, major (R. 4/10 1964) (H.T.H.); f. 10/12 1900 i Bunken, Hjørring amt, søn af fisker Andreas Jensen og hustru Ane Martine, f. Christiansen; g. 1/11 1933 m. Margit Naëmi Olivia J., f. Skånberg; telegrafbud i Skagen 1915–19, kontorist v. Kbhvn.s Sporveje 1921–25, sergent af res. 1927, officiant 1931, overofficiant 1943, stabs-officiant 1946, korpsofficiant 1949, kaptajnløjtnant 1951, kaptajn 1958, major 1961, i nr. i res. 1963, vederlagslønnet 1965–69, ansat i forsvarrets intendaturkorps s. 1951.
Adr.: Klintholmvej 12, 2700 Brønshøj.

Jensen, Richard Viggo, overværkmester (R. 10/1 1968) (H.T.S.); f. 28/4 1904 i Kbhvn., søn af maler Christian Louis Viggo Jensen og hustru Bolette Marie, f. Hansen; g. 20/7 1930 m. Anna Josephine J., f. Persson; udd. s. maskinarbejder i fa. Petersen & Wraae, Kbhvn. 1918–23, maskinarbejder på orlogsværftet 1926, værkemester sst. 1948,

i tjenestemandstilling 1950, leder af kedelsmedeværkstedet 1952, overværkmester s. 1956; redaktør af fællesorganisationens blad »Holmen« 1946–48, tillidsmd. 1943–48, medl. af fællesorganisationens hovedbest., formd. f. Værkmesterforeningen 1952–62.

Adr.: Dublinvej 6, 2300 Kbhvn. S.

Jensen, Robert Hedegaard, havnekaptajn (R. 3/? 1967).

Adr.: Lygten 59, 2400 Kbhvn. NV.

Jensen, Svend Isak Sidenius, optikermester, urmagermester (R. 18/3 1966); f. 7/3 1896 i Stege, søn af urmagermester Isak Sidenius Jensen og hustru Lydia, f. Djørup; g. 28/5 1921 m. Thoma J., f. Albrechtsen; udd. s. urmager og optiker 1912–16, s. guldsmed 1920, overtaget faderens virksomhed 1933 (grundlagt 1888); tildelt Optikerforeningens hæderstegn i guld 1966; medl. af best. f. Præstø amts Urmagerforening 1929–39, formd. 1939–65, æresmedl. s. 1965, formd. f. Optikerforeningen i Danmark 1925–44, f. Urmagerens gensidige Forsikringsselskab s. 1959, medl. af best. f. Stege Håndværkerforening og Møns Turistforening.
Adr.: Storegade 15, 4780 Stege.

Jensen, Søren, gårdejer, sognefoged (R. 21/7 1965); f. 7/2 1886 i Flynder, Ringkøbing amt, søn af Jens Chr. Jensen og hustru Inger Marie, f. Poulsen; g. 29/4 1916 m. Helga J., f. Mikkelsen; udd. v. landbrug, forpagtet Låstrup præstegård 1913–24, overtaget landejendommen Stenbro, Møborg 1924, till. sognefoged s. 1934; formd. f. sygekassen, medl. af sognerådet (10 år), formd. (6 år), tillidsmd. f. Den alm. Brandforsikring for Landbygninger, medl. af tilsynsrådet f. Bækmarksbro Sparekasse, medl. af best. f. Bækmarksbro Andelsmejeri.

Adr.: Stenbro, Møborg, 7660 Bækmarksbro.

Jensen, Torben William, byretsdommer (R. 17/1 1967); f. 27/9 1920 i Århus, søn af købmd. Jesper Alfred Jensen og hustru Ebba, f. Nielsen; g. 29/3 1947 m. amtsfuldmægtig, cand. jur. Edith J., f. Nielsen; student 1939, cand. jur. 1946, fung. sekr. i justitsministeriet s. å., udnævnt 1951, fuldmæg-



S. Jensen
Gårdejer, sognefoged
Stenbro, Møborg, Bæk-
marksbro

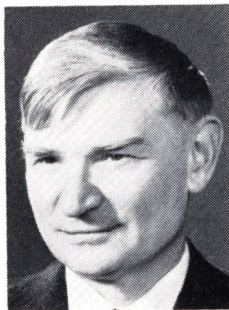

T. W. Jensen
Byretsdommer
Brønshøj



V. C. Jensen
Pens. politiassistent I
Kbhvn. Ø



Aa. Jensen
Kriminalkommissær
Hillerød

tig 1957, dommer i Kbhvn.s byret s. 1961, till. dommerfuldmægtig i Ringsted 1951–53, kst. dommer v. landsretterne og i Viborg 1958–60, sekr. h. rigsadvokaten 1949–51 og 1953–58, f. fredningsnævnet f. Sorø amt 1951–53, medhjælper h. statsadvokaterne f. Kbhvn. 1956–61, leder af tjenestemandsforsør i Kbhvn.s kommune s. 1962, studieophold v. det danske akademi, Rom 1963 og 1964; medl. af Europarådets kommission f. kriminalproblemer 1960–61, af best. f. Kbhvn.s børnehaveseminarium 1966.

Adr.: Frederikssundsvej 121, 2700 Brønshøj.

Jensen, Valdemar Christoffer, pens. politiassistent I (R. 21/8 1965) (H.T.P.); f. 11/3 1898 i Kbhvn., søn af jernbaneformd. Holger Jensen og hustru Kirstine, f. Jensen; g. 27/10 1934 m. Asta Rigmor J., f. Dyrdal; udd. s. typograf 1912–17, sætter bl. a. v. Berlingske Tidende, politibetjent i Kbhvn. 1923, overpolitibetjent 1939, politiass. II 1953, I 1959–65, tjenstg. v. fl. politistationer og v. kontoret f. politisager 1923–53, vagthavende politiass. på Rosenvangenets politistation 1953–59, på Antonigades politistation 1959–65.

Adr.: Tåsingevej 48, 2100 Kbhvn. Ø.

Jensen, Aage, kriminalkommissær (R. 5/11 1968) (H.T.P.); f. 11/10 1906 i Præstbo, Hjørring amt, søn af smedemester Carl Ludvig Jensen og hustru Kirsten Marie, f. Andreasen; g. 13/4 1934 m. Grethe J., f. Bohn; realeksm. 1922, indt. 1933 beskæftiget v. landbrug, politibetjent i Kbhvn.s amts sdr. og Amager birk 1933, landbetjent i Dragør 1936, i Frbg. kriminalpoliti 1939, kriminaloverbetjent 1946, leder af bedrageriafd. 1948, kriminalass. II 1956, I 1960, stationsleder i Hillerød s. å., kriminalkommissær s. 1966.

Adr.: Slangerupgade 15, 3400 Hillerød.

Jensen, Aage Emil Middelboe, major (R. 6/7 1964).

Jensen-Sønderup, Jens Theodor, cand. agro., sognerådsformand (R. 9/4 1964).

Afgået ved døden.

Jeppesen, Jens Andersen, fhv. gårdejer og sognerådsformand (R. 24/5 1968); f. 22/6 1903 i Biersted, Ålborg amt, søn af gårdejer Jens Jeppesen og hustru Maren, f. Eriksen; g. 1/7 1928 m. Dagny Marie J., f. Holdensen; udd. v. landbrug, medarbejder h. faderen, indehaver af slægtsgården i Biersted 1929–67; medl. af Åby-Biersted sogneråd 1937, formd. 1943–70, medl. af tilsynsrådet f. Åby-Biersted Sparekasse s. 1938, formd. s. 1950, vurderingsmd. t. ejendomsskyld s. 1945, medl. af best. f. Ålborg amts Sognerådsforening 1950–70.

Adr.: Haldagervej 14, 9442 Biersted.

Jeppesen, Kristian Knud, professor, dr. phil. (R. 1/9 1967); f. 20/12 1924 på Frbg., søn af professor, dr. phil. Knud Jeppesen og hustru, cand. polyt. Alice J., f. Kraysenbühl; g. 15/2 1958 m. Lotte J., f. Freuchen; student 1943, afgang fra Kunstakademiets bygningskole 1949, mag. art. 1951 (klassisk arkæologi), dr. phil. 1958, universitetsadjunkt v. Kbhvn.s universitet 1955, professor i klassisk arkæologi v. Århus universitet s. 1958; deltaget i udgravninger i Salona 1949, Labranda 1950–51, Bahrein 1954–56 og Ikaros s. 1960, leder af udgravninger i Halikarnassos, Tyrkiet s. 1966; har skrevet: om græsk arkitektur, Kuml 1953; Labraunda I, 1953; Paradeigmata, disputats 1958; Parthenonstudier, Acta Archaeologica 1953 og 1964, om danske udgravninger på Ikaros, Kuml 1961; Kuml 1962 (om Faistoskiven); om udgravninger i Talikarnassos, Acta Arch. 1968; om Niobidekrateren, Acta Jutlandica; korresp. medl. af Deutsches Archäologisches Institut 1967, medl. af best. f. Forhistorisk Museum, Moesgård s. 1966, f. Det danske Akademi i Rom s. 1970.

Adr.: Lindevangsvej 1, 8240 Risskov.

Jeppesen, Rasmus Peter, fhv. landskonsulent, cand. agro. (R. 16/3 1967); f. 1/3 1897 i Sønder-
sø, Odense amt, søn af gårdejer Jeppe Clemmensen Jeppesen og hustru Anna Nielsine, f. Henriksen; g. 17/12 1927 m. Eva J., f. Walsted; udd. v. landbrug 1911–14, frekventeret Korinth Landbrugsskole 1914–15 og 1921, kontrolassistenteksm. 1915, kontrollass. og landbrugsmedhjælper på svine-



J. A. Jeppesen
Fhv. gårdejer og sogne-
rådsformand
Biersted



K. K. Jeppesen
Professor, dr. phil.
Risskov



R. P. Jeppesen
Fhv. landskonsulent,
cand. agro.
Roskilde

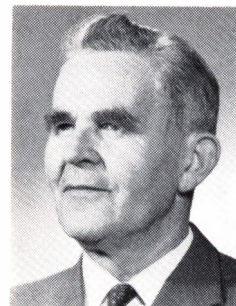

H. Jermiin
Politikommisær
Kbhvn. Ø

avlscentre 1915–16 og 1919–21, cand. agro 1924, ass. v. Vejle amts Husmandsforening s. å., v. forsøgslaboratoriets fodringsforsøg 1924–26, ass. i regnskabsføring v. Nordfynske Landboforening 1926, v. forsøgslaboratoriets sammenlignende forsøg m. svin fra statsanerkendte svineavlscentre, Høng 1926–31 og O. Løgstrup 1931–34, fællesdommer u. landsudvalget f. svineavlens ledelse vedr. lokale svineforsøgsstationer 1934–51, sekr. f. samles kontroludvalg 1935–51, landskonsulent i svineavl u. De samvirkende danske Andelsslakteries fællesbest. 1961–68, till. rådg. medl. af landsudvalget f. svineavlens ledelse 1951–68, sekr. og stambogsfører f. samles stambogsudvalg 1951–68, leder af afkomsundersøgelserne over orner af dansk landrace 1952–68, till. landbrugslærer og enelærer v. udd. af kontrolassistenter på Vestsjællands Landbrugsskole, Høng 1926–31, studierejser bl. a. t. England, Sverige, Holland og USA; tildelt jubilæumslegat af Creditkassen f. Landejendomme i Østifterne 1968, af Det kgl. danske Landhusholdningsselskab: Etatsråd Philip W. Heymanns hæderspris 1967 f. fremragende indsats inden for dansk svineavl; har bl. a. skrevet: årsberetninger vedr. statsanerkendte svineavlscentre, årl. registre over orner m. m., fl. beretninger om afkomsundersøgelser over orner af dansk landrace 1952–68, Nogle træk af amerikansk svineavl, 1953; rådg. medl. af landbrugsministeriets landsudvalg f. demonstrationsbrug vedr. svinefodring (nu landsudvalget f. demonstration af svinefodring), medl. af Landbrugets Informationskontors publikationsudvalg 1953, censor v. Den kgl. Veterinær- og Landbohøjskole v. eksm. f. landbrugsstud. s. 1954, f. mejeristud. 1954–62, censor v. licentiateksm. f. agronomer s. 1954, censorsuppleant f. veterinærstud. 1957–61, censor 1962–63, medstifter af Venstres Ungdom i Otterupkredsen samt medl. af og sekr. f. hovedbest. 1920–21.

Adr.: Skt. Peders Stræde 9, 4000 Roskilde.

Jepsen, Anton, sognefoged (R. 12/5 1967).
Adr.: Lindknud, 6650 Brørup.

Jermiin, Harald, politikommisær (R. 8/9 1967) (H.T.P.); f. 12/8 1902 i St. Andst. Ribe amt, søn

af gårdejer Michael Sørensen og hustru Øllegaard, f. Jermiin; g. 5/6 1927 m. Anna J., f. Otzen, død 1969; indt. 1926 beskæftiget v. landbrug, politibetjent i Kbhvn. 1927, overpolitibetjent 1944, politiass. I 1957, politikommisær s. 1968, leder af krisepolitiets afd. H. 1945–47, personalechef f. 7. undersøgelseskammer (civilpolitiet) s. 1949, medl. af Grundtvigskirkens menighedsråd s. 1949, vandsynskommisær u. landvæsenkommissionen s. 1955, formd. f. best. f. folkebørnehaven, Stubmøllevvej 10 1959–69.

Adr.: Ved Klosteret 6, 2100 Kbhvn. Ø.

Jersing, Ib Eugen, oberstløjtnant (R. 6/7 1964).
Adr.: Kragshøj, Overlund, 8800 Viborg.

Jersild, Jens Christian, politiinspektør, cand. jur. (R. 20/12 1968) (H.T.P.); f. 2/11 1903 i Kbhvn., søn af overlæge, dr. med. Olaf Jersild og hustru Ingeborg, f. Nissen; g. 23/11 1929 m. Margot J., f. Bærentzen; student 1922, cand. jur 1929, politibetjent i Kbhvn.s politi s. å., i opdagelsespolitiet 1932, politifuldmægtig 1934, politikommisær i 3. politiinspektorat 1939, leder af Østerbros politistation 1945 og 1946, kst. politiinspektør og chef f. sundheds-, sædeligheds- og veterinærpolitiet 1950, udnævnt 1953; har udgivet: Københavns Sundhedsvedtægt med Kommentarer, 1952, har skrevet: Kampen mod Prostitutionen (i værket Kampen mod Forbrydelsen), Den mandlige Prostitution, Årsager, Omfang, Følger, 1953, Madforgiftninger, 1955, Boy-prostitution, 1956, Barnet og det homoseksuelle problem, 1967, Hvad unge bør vide om homoseksualitet, prostitution, sædelighedsforbrydelser og kønssygdomme, 1959, De pæofile, 1964, The normal homosexual male, 1967, Narkotikamisbrug (årsopgørelse f. 1965, 1966 og 1967), till. fl. artikler i fagskrifter; sekr. i Kbhvn.s sundhedskommission, censor v. statens politiskole, medl. af justitsministeriets udvalg t. overvejelse af forskellige spørgsmål vedr. prostitutionen 1949, af arbejds- og socialministeriets herbergsudvalg 1952, af best. f. Foreningen Unge Kvinders Vel 1950, Det forenede Bugerselskab 1938, formd. 1942, medl. af best. f. Foreningen til Dyrenes Beskyttelse i Danmark 1955–63, næstformd. 1960–63, medl.



J. C. Jersild
Politiinspektør, cand. jur.
Klampenborg



A. M. Jespersen
Fhv. gårdejer, sognefoged
Ejlskov, Gamby



H. Jespersen
Ekspeditionssekretær,
cand. polit.
Holte



H. H. Jespersen
Civilingeniør
Valby

af best. f. Foreningen Unge Mænds Vel 1956, af handelsministeriets udvalg af 1959 vedr. beværtningslokaler i skibe og af best. f. Foreningen til Kønssygdommenes Bekæmpelse 1962.

Adr.: Bellevuekrogen 5, 2930 Klampenborg.

Jerslev Lund, Bodil, professor, dr. phil. (R. 18/11 1965); f. 30/4 1919 i Fjerritslev, Thisted amt, datter af apoteker Aage Jerslev og hustru Ella, f. Friis-Sørensen; g. 30/12 1948 m. civilingeniør Chr. Oxenbøll L.; student 1936, cand. pharm. 1941., dr. phil. 1958, amanuensis på organisk-kemisk afd., Danmarks farmaceutiske Højskole 1942, professor i kemi sst. s. 1958, studieophold i Uppsala 1947, i Oxford 1948, i Princeton, New Jersey og Alabama Polytechnic Institute 1949, Göteborg 1966; har skrevet: Studier over oximernes struktur, disputats 1958, till. forfatter ell. medforfatter t. lærebøger i organisk kemi samt t. kemiske afhandlinger især af røntgenkrystallografisk natur; tildelt Tagea Brandts Rejselegat 1966; formd. f. Kemisk Forening 1963-65, medl. af Akademiet for de tekniske Videnskaber s. 1965.

Adr.: Heslegårdsvej 39, 2900 Hellerup.

Jespersen, Anders Marius, fhv. gårdejer, sognefoged (R. 1/11 1965); f. 6/11 1895 i Ejlskov, Odense amt, søn af gårdejer Jesper Jespersen; g. 1923 m. Anna Marie J., f. Duus; udd. v. landbrug, frekventeret højskole 1914, Dalum Landbrugsskole 1919, selvstændig gårdejer i Ejlskov 1923, sognefoged i Hårslev sogn s. 1930; medl. af best. f. Skovsgaarde mejeri 1935-43, medl. af repræsentantskabet f. Nordfyns Landboforening 1948-63, medl. af best. f. Hårslev Brugsforening og Hårslev Forsamlingshus 1946-56, medl. af Hårslev sogneråd 1946-54, vurderingsmd. f. Østifternes Brandforsikring 1947-65, kontorbestyrer f. Bøgnese Bank's Hårslev afd. 1954-66.

Adr.: Ejlskov, 5475 Gamby.

Jespersen, Hans, ekspeditionssekretær, cand. polit. (R. 11/3 1968); f. 13/6 1925 i Ø. Hassing, Ålborg amt, søn af lærer Laust Jespersen og hustru Dagny Margrethe, f. Christensen; g. 11/2 1950 m. Vibeke J., f. Thomsen; student 1943,

cand. polit. 1952, fung. sekr. i udenrigsministeriet 1954, udnævnt 1957, studieophold i USA 1955-56, vicekonsul v. generalkonsulatet, London 1957, ambassadesekr. i Warszawa 1959, fuldmægtig i udenrigsministeriet 1963, chargé d'affaires v. ambassaden i Bagdad 1966, ekspeditionssek. i udenrigsministeriet s. 1969.

Adr.: Pindehuggervang 29, 2840 Holte.

Jespersen, Holger Hannibal, civilingeniør, chef f. statens biltilsyn (R. 28/4 1965); f. 3/4 1906 i Roskilde, søn af trafikass. Harald Jespersen og hustru Thora Vilhelmine Gabrielle, f. Brusck; g. 9/4 1939 m. Elisabeth J., f. Nielsen; student 1924, cand. polyt. 1932, hjemsendt s. sekondløjtnant 1936, ansat i færdselspolitiet 1935, motorsagkyndig i Sæby 1938, i Kbhvn. 1946, stedfortræder f. chefen f. statens biltilsyn 1960, udnævnt 1964; justitsministeriets tilsynsførende m. nummerplader, medl. af civilforsvarsvurderingsnævnet.

Adr.: Sæbyholmsvej 26, 2500 Kbhvn. Valby.

Jespersen, Jes Karl, orlogskaptajn (R. 10/1 1968) (H.T.S.); f. 26/1 1920 i Kbhvn., søn af overpolitibetjent Jesper Karl Jespersen og hustru Anna Caroline Dagnar, f. Petersen; g. 5/5 1945 m. Ellen J., f. Møller; student 1939, forhyret m. DFDS 1939-40, løjtnant i res. i søværnet 1942, tjenstg. på Kongelundsfortet 1943, interneret 1943, aktiv i modstandsbevægelsen, reservepolitibetjent i Padborg 1943, søløjtnant 1946, kaptajnløjtnant 1950, tjenstg. på Flakfortet, orlogskaptajn 1956, frekventeret forsvarskademet 1956, chef f. Flakfortet 1957, Stevnsfortet 1958, lærer på søværnets havariskole 1963, i søværnskommandoen 1966, chef f. marinestation Århus s. 1967.

Adr.: Skovvej 28, 8363 Stilling.

Jespersen, Jesper Olsen, fhv. sognefoged (R. 7/2 1967); f. 8/10 1891 i Fjaltring, Ringkøbing amt, søn af gårdejer Ole Jespersen og hustru Jenny Krista, f. Anneberg; g. 6/3 1928 m. Jenny J.; fhv. sognefoged i Fjaltring.

Adr.: Fjaltring, 7460 Ramme.

Jespersen, Knud Frederik, kontorchef (R. 6/11 1965).

Adr.: Grønnevej 200, 2830 Virum.



C. U. Jessen
Overlæge
Helsingør



C. Johansen
Overlæge, lektor, dr. med.
Gentofte



E. Johansen
Direktør, civilingeniør
Holbæk



F. F. Johansen
Civilingeniør
Rødovre

Jessen, Carl Ulrik, overlæge (R. 4/10 1965) (M. T.Kha.); f. 10/10 1911 i Kbhvn., søn af kontorchef Johannes Hartvig Jessen og hustru Inger, f. Barfoed; g. 1° 19/3 1940 m. Lilian Daisy J., f. Henriksen, ægteskabet opløst 1945, g. 2° 20/3 1951 m. Inge Krarup J., f. Schrader; student 1929, cand. med. 1936, hospitalsudd. i Odense 1936–37, vikar og reservelæge i hæren 1938, skibslæge s. å., kandidat v. kommunehospitalet og børnehospitalet, begge Kbhvn. 1939–40, praksis i Helsingør s. 1940, till. assist. læge v. Montebello 1941–46, politilæge i Helsingør 1944–47, læge i Horserødlejren 1945–46, overlæge i forsvarrets lægekorps s. 1946, læge v. Helsingør børneasyl s. 1954; medl. af best. f. Nordsjællands Lægekredsförening s. 1953, af repræsentantskabet f. Den alm. danske Lægeförening 1954–62, formd. f. best. f. børneinstitutionen »Snerlehøj« s. 1968.

Adr.: Ndr. Strandvej 59 F, 3000 Helsingør.

Jessen, Niels Finn Zoffmann, kommandørkaptajn (R. 29/1 1966).

Adr.: Østervej 32 B, Slependen, Norge.

Jessen, Peter Mortensen, postmester (R. 13/6 1968).

Adr.: Postkontoret, Gravene 2, 6100 Haderslev.

Johannsen, Mathias Martin, fhv. husmand, sognefoged (R. 25/4 1967); f. 7/5 1897 i Flensborg, søn af gårdejer Thomas Christian Johannsen og hustru Augusta, f. Grinda; eget husmandssted, till. sognefoged s. 1941, giftefoged 1941–70, lægdsmd. 1941–70, medl. af sognerådet (16 år), formd. f. byggeudvalget (6 år), f. skolekommissionen (24 år), medl. af best. f. landeværnet, formd. f. Husmandsföreningen (9 år), f. lokalforeningen (gødning) (23 år), f. Tyreholdsforeningen (12 år), f. Burkal forsamlingshus, medl. af best. f. og tilidsmd. f. nationale og lokale foreninger.

Adr.: Åglimt 4, 6372 Bylderup-Bov.

Johansen, Aksel Bernhardt, toldkasserer (R. 21/8 1964).

Johansen, Anders Olivarius, gårdejer (R. 17/7 1967).

Adr.: Højgård Hvid, 7300 Jelling.

Johansen, Charles, overlæge, lektor, dr. med. (R. 28/4 1965); f. 17/2 1910 i Randers, søn af driftsleder Charles Julius Johansen og hustru Marie Kristine, f. Steffensen Olsen; g. 29/4 1937 m. Ville J., f. Wulff; student 1928, cand. med. 1936, dr. med. 1949, hospitalsudd. på Sundby hospital og Finsensinstituttet, udd. i laboratorievirksomhed på Finsenslaboratoriet, i patologisk anatomi og retsmedicin v. retsmedicinsk institut, Kbhvn., till. på patologiske institutter på kommunehospitalet og Bispebjerg hospital, specialistanerkendelse i patologisk anatomi og vævsmikroskopi 1947, i klinisk kemi og laboratorieteknik 1948, prosektor v. Øresundshospitalet, Kbhvn. 1948, overlæge sst. 1957, overlæge v. patologisk institut, Bispebjerg hospital s. 1959, till. lektor i patologisk anatomi v. Kbhvn.s universitet s. 1960; har skrevet: Den extramedullære hæmopoiese og den splenogene marvhæmning, disputats 1949, till. tidsskriftsartikler om hæmatologiske emner (blodsygdomme); censor i patologisk anatomi v. Kbhvn.s universitet 1957–59, medl. af best. f. Dansk Patologforening 1964, formd. f. best. f. Dansk Selskab for patologisk anatomi s. 1969, medl. af det af indenrigsministeriet nedsatte udvalg vedr. forebyggelse af livmoderkræft.

Adr.: Soløsevej 65, 2820 Gentofte.

Johansen, Christian, købmand. (R. 9/3 1966).

Adr.: 6. Jui Vej 30, 7000 Fredericia.

Johansen, Erik, direktør, civilingeniør (R. 27/3 1965); f. 2/5 1912 i Ålborg, søn af stationsforstander Peder Marius Johansen og hustru Larsine Marie, f. Nielsen; g. 24/9 1942 m. Else Jørgine J., f. Magnussen; student 1931, cand. polyt. 1938, ekstraingeniør v. DSB s. å., ingeniør sst. 1943, baneingeniør 1946, direktør f. Odsherreds Jernbane og Høng-Tølløse Jernbane s. 1947, till. f. Hørve-Værsløv Jernbane 1947–56, lærer v. statsbanernes jernbaneskole, Kbhvn. 1946–47, sekr. v. Dansk Ingeniørförenings oplysnings- og engageringsbureau 1946–47, forretningsfører f. likvidationsudvalget f. Hørve-Værsløv Jernbane 1957–63; medl. af best. f. Jernbaneföreningens 8. kreds 1940–47, formd. 1946–47, medl. af Jernbanefor-

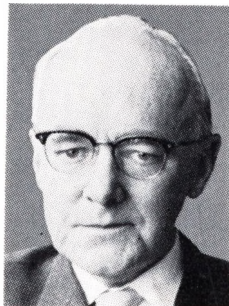

H. Johansen
Professor, dr. phil.



J. K. Johansen
Fhv. assistent
Hamburg



P. Johansen
Direktør, dr. polit.
Gentofte



V. Johansen
Statskovrider
Ulfborg

eningens hovedbest. 1946–47, af repræsentantskabet f. Dansk Ingeniørforening 1942–47 og 1961–64, af hovedbest. s. 1946, medl. af best. f. Forbundet af Ingeniører i statens tjeneste 1943–47, formd. 1946, formd. f. Dansk Ingeniørforenings afd. Syd- og Vestsjælland 1961–64, medl. af repræsentantskabet f. Danske Statsembedsmands samråd 1945–47, medl. af best. 1946–47, af best. f. Turistforeningen f. Holbæk og Omegn 1948–64, formd. 1953–63, medl. af forretningsudvalget f. Holbæk erhvervsråd 1958–64, af best. f. Foreningen af danske privatbaner u. arbejdsgiverforeningen s. 1952, f. direktørsamrådet v. danske privatbaner 1955–59, formd. 1958–59, medl. af best. f. Nordiska Järnvägsmannasällskapet's danske D-sektion 1958–66, medl. af Danske Privatbaners fællesrepræsentation s. 1959, af best. f. Foreningen af industrielle reparationsværksteder u. Jernindustriens Sammenslutning s. 1959, medl. af Rotary International, præsident f. Holbæk Rotary-Klub 1957–58.

Adr.: Jernbane Plads 6, 4300 Holbæk.

Johansen, Finn Fryd, civilingeniør (R. 18/1 1968); f. 7/10 1918 i Kbhvn., søn af malermester Anton Carl Johansen og hustru Thora Margrethe, f. Nielsen Fryd; g. 20/12 1946 m. Kirsten Julie J., f. Hammer Pauly; student 1938, cand. polyt. 1945, ingeniør i statens færdselspoliti s. å., fung. motorsagkyndig i Kolding 1949, ingeniør i civilforsvarskorpset 1950; formd. f. Dansk Ingeniørforenings automobilsektion 1959–64, medl. af best. f. Foreningen af Befalingsmænd i CF-korpset s. 1958, tilforordnet i Rødovre v. kommune- og folketingsvalg; har skrevet fl. faglige artikler om lastbiler.

Adr.: Axelhøj 53, 2610 Rødovre.

Johansen, Henry Atterdag, værkfører (R. 16/12 1966).

Adr.: Dalgas Avenue 25, 8000 Århus C.

Johansen, Holger, professor, dr. phil. (R. 17/2 1967); f. 5/1 1898 i Jonstrup, Kbhvn.s amt, søn af seminarieleærer Johanns Frederik Johansen og hustru Kristine, f. Balling; g. 2/1 1934 m. Birthe J., f. Thomsen; student 1916, cand. mag 1924

(tysk, fransk, latin), adjunkt v. Vestre Borgerdydskole 1929, dr. phil. 1935, lektor sst. 1941, professor i tysk v. Danmarks Lærerhøjskole 1962–68; har skrevet: Zur Entwicklungsgeschichte der altgermanischen Relativsatzkonstruktionen, disputats 1935, till. afhandlinger i vidensk. tidsskrifter; censor v. skoleembedseksm. i tysk 1936–68, medl. af kommissionen t. afholdelse af studentereksm. f. privatister 1942–51.

Afgået ved døden 15/1 1970.

Johansen, Johan Kristian, fhv. assistent (R. 8/5 1968) (FM.2.) (M.T.Kha.); f. 14/10 1888 i Nissum, Viborg amt, søn af arbejdsmd. Ole Kristian Johansen og hustru Ane, f. Andersen; g. 10/10 1921 m. Amanda J., f. Mau, død 1940; udd. t. søs, størmandseksm. 1915, styrmd. og kaptajn ca. 1918–53, ass. v. Den danske Sømandskirke, Hamburg 1926–53.

Adr.: Bernhard Nochtstrasse 1, 2 Hamburg 4.

Johansen, Niels, retsassessor (R. 25/1 1967).

Adr.: Klosterbakken 27, 4720 Præstø.

Johansen, Paul, direktør, dr. polit. (R. 6/2 1965); f. 28/5 1910 i Ordrup, Kbhvn.s amt, søn af tandlæge Knud Johansen og hustru Karen, f. Hjerding; g. 31/3 1934 m. Margrethe J., f. Smith; student 1928, cand. act. 1934, ass. v. universitetets forsikringsmatematiske laboratorium 1934–44, dr. polit. 1941, beregner i Forsikringsakts. Nye Danske af 1864 1934, ansvarsh. aktuar 1938–58, underdirektør 1951, vicedirektør 1958, direktør s. 1965, till. aktuar f. fl. private pensionskasser; tildeelt universitetets guldmedalje 1932; har skrevet: De distributive Operationssymboler, prisopgave 1932, Principper for Netto- og Bruttogrundlag for Livsforsikring, disputats 1941, Application of Mathematic Models in General Insurance, 1964, medforfatter t. Elementær Livsforsikringsmatematik, 1940; censor v. Handelshøjskolen, Kbhvn. 1948, v. Danmarks tekniske Højskole 1964, næstformd. f. best. f. A/S Regnecentralen 1964–69, medl. af Dansk Tarifforenings komité, af best. f. Dansk Ulykkesforsikrings Forening, formd. f. Forsikrings-selskabernes forhandlings sammenslutning 1969, f. Den danske Aktuarforening 1953–58 og 1965–68,



Aa. K. Johansson
Fhv. bureauforstander
Vanløse



B. Johns
Ambassadør, cand. jur.
Kinshasa, Congo



K. K. Johnsen
Toldinspektør
Skanderborg



H. P. Josefsen
Major
Hellerup

f. Astin, international forening af aktuarer i skadesforsikring 1957–60, dansk korrespondent f. Den internationale Aktuarforening og f. fagl. foreninger i England, Frankrig og Belgien.
Adr.: Jahnsensvej 27, 2820 Gentofte.

Johansen, Tudlik Helga Gro, skuespillerinde, teaterdirektør (R. 12/10 1966).
Afgået ved døden 10/10 1969.

Johansen, Vagn, statsskovrider (R. 21/5 1964); f. 11/6 1916 i Kbhvn., søn af fabrikant Johan Heinrich Johansen og hustru Agnes Dorthea, f. Petersen; g. 10/7 1942 m. Sonja Elisabeth J., f. Larsen; student 1935, forstkandidat 1941, ansat i Herlufsholm privatskovbrug 1942, i statsskovbruget 1943, bl. a. i direktoratet f. statsskovbruget, skovrider (vgl. udnævnt) f. Ulborg statsskovdistrikt, Ulfborg s. 1957; medl. af fl. udvalg, statens tilsynsførende m. de private skove i Ringkøbing amt og vurderingssagkyndig f. skove i Ringkøbing amt.
Adr.: Ulfborggård, 6990 Ulfborg.

Johansson, Aage Kristian, fhv. bureauforstander (R. 22/9 1964) (M.T.Kha.); f. 3/2 1897 i Hørdum, Thisted amt, søn af stationsmester Johan Victor Johansson og hustru Mette Marie, f. Toft; g. 25/11 1921 m. Henriette Kirstine Elise J., f. Jensen; student 1914, ansat på prøve v. DSB 1915, trafikelev i Hurup 1915, medhjælper i Kbhvn. 1917, ass. i Kolding 1920, overass. i Kbhvn. 1938, trafikkontrollør sst. 1947, overtrafikkontrollør sst. 1953, bureauforstander i Danske Statsbaners Rejsebureau »Astoria«, Kbhvn. 1958–66.
Adr.: Ålekistevej 86, 2720 Vanløse.

Johns, Bengt, ambassadør, cand. jur. (R. 1/1 1965) (F.Ar.F.3.) (Ir.H.5.); f. 29/4 1922 i Ålborg, søn af direktør, civilingeniør Torvald Johns og hustru Bengta, f. Olsen; g. 5/6 1952 m. Birgitte J., f. Hecht-Pedersen; student 1941, cand. jur. 1949, fung. sekr. i udenrigsministeriet s. å., udnævnt 1953, vicekonsul i New York 1954, sekr. i udenrigsministeriet 1957, fuldmægtig sst. 1959, l. ambassadesekr. i Kairo 1960, fuldmægtig i udenrigsministeriet 1964, ekspeditionssek. sst. 1966, kontorchef 1967 (sekretariatet f. tekn. sam-

arbejde m. udviklingslandene), ambassadør i Kinshasa og generalkonsul i Brazzaville 1969.

Adr. Ambassade Royale de Danemark, B.P. 1446, Kinshasa, Congo.

Johnsen, Karl Kristian, toldinspektør (R. 22/11 1968); f. 13/10 1900 i Åbybro, Ålborg amt, søn af banemester Jens Martin Johnsen og hustru Kjerstin, f. Hansson; g. 20/4 1929 m. Betty Sofie J., f. Hjørne; realeksm. 1916, kontorist i fa. Dansk Portland Cement, Nørresundby 1916–17, toldmedhjælper i Kbhvn.s Frihavn 1918–23, toldass., Frederikshavn 1924, i Vejle 1925, i Ålborg 1927, i Århus 1933, overtoldass. i Nibe 1939, v. Århus toldsted 1942, toldkontrollør sst. 1944, overtoldkontrollør 1956, toldinspektør s. 1962.

Adr.: Næsset 28, 8660 Skanderborg.

Josefsen, Hans Peter, major (R. 22/9 1965) (H. T.H.); f. 5/2 1906 i Kbhvn., søn af postbudformd. Johan Peter Josefsen og hustru Christine Caroline, f. Christensen; g. 9/10 1932 m. Karen J., f. Kaels; præliminæreksm. 1923, kontorudd. 1923–26, sergent 1929, officiant 1932, overofficiant 1943, premierløjtnant af specialgruppen 1951, kaptajnløjtnant 1954, major 1962–68.

Adr.: Rygårds Allé 78, 2900 Hellerup.

Juel-Brockdorff, Erik baron, godsejer, kammerherre, hofjægermester (R. 12/10 1966); f. 26/11 1906 i Kbhvn., søn af kommandørkaptajn Niels baron Juel-Brockdorff og hustru Karen Henriette, f. Bille Scheel; g. 1° 7/6 1932 m. Jean J-B., f. Boswell (ægteskabet opløst), g. 2° m. grevinde Vibeke Castell-Castell, f. baronesse Lotzbeck; indehaver af hovedgården Hindemae; formd. f. best. f. A/S Nyborg Mælkecentral og f. A/S Nyborg Lynfrost.

Adr.: Hindemae Mølle, 5540 Ullerslev.

Juhl, Christian Martin, pens. kriminalass. I (R. 25/6 1964) (Ty.J.K.2.); f. 25/4 1899 i Haderslev, søn af arbejdsmd. Nis Clausen Juhl og hustru Jensine, f. Christensen; g. 28/10 1923 m. Cathrine J., f. Friis; handelsudd. 1914–17, i tysk krigstjeneste, gendarm u. den internationale kommission 1919, ansat i ordenspolitiet 1920, kriminalbetjent

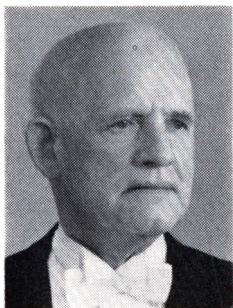

C. M. Juhl
Pens. kriminalassistent I
Gråsten



H. A. Juhl
Adm. direktør
Charlottenlund



P. J. Juhler
Fhv. bankdirektør
Åbenrå



M. H. Jul
Sekretariatsleder, civil-
ingeniør, lektor
New York

fl. steder s. 1933, stationsleder i Skive 1950, kriminalass. II 1950, i Silkeborg 1954, kriminalass. I i Gråsten 1958-69.

Adr.: Orkangervej 11, 6300 Gråsten.

Juhl, Erik Johannes, skovejer, sognerådsformand (R. 22/8 1966).

Adr.: Rebæk, 6000 Kolding.

Juhl, Henning Asger, adm. direktør (R. 16/12 1966); f. 21/10 1911 på Frbg., søn af grosserer Peter Juhl og hustru Jenny, f. Jansen; g. 31/8 1937 m. Mabel J., f. Wallace; udg. fra Østre Borgerdydskole 1927, ansat i A/S Dansk Svovlsyre- og Superphosphat-Fabrik s. 1929, studieophold i England 1934, i Tyskland 1936, overflyttet t. datterselskabet Akts. for Kemisk Industri (herunder A/S Dansk Glasuldfabrik) 1940, prokurist sst. 1949, underdirektør 1951, direktør 1955-63, till. direktør i hovedselskabet 1956, adm. direktør s. 1964; medl. af best. f. datterselskaberne: A/S Agro-Kemi, Akts. for Kemisk Industri, A/S Dansk Dammann Asphalt, A/S Blaakilde Møllens Fabrikker og A/S Særlev Destruktionsanstalt, medl. af best. f. A/S Sadolin & Holmblad, Dansk-Norsk Kvælstoffabrik I/S, A/S Ammonia, Ny Nitrogen A/S, Bayer Farma A/S og A/S Badilin, medl. af Kbhvn.s havnebest., af best. f. Kbhvn.s Frihavns Akts., medl. af Akademiet for de tekniske Videnskaber s. 1964, af Industriraadet s. 1965, medl. af præsidentkomiteén i International Superphosphate and Compound Manufacturers Association Limited.

Adr.: Ordrup Jagtvej 64, 2920 Charlottenlund.

Juhler, Edvard Nissenius Jessen, pastor emer. (R. 9/3 1966).

Afgået ved døden.

Juhler, Peter Jessen, fhv. bankdirektør (R. 23/11 1964) (Ty.J.K.2.); f. 3/8 1897 i Varnæs, Åbenrå amt, søn af købmd. Nis Jessen Juhler og hustru Anna Christine, f. Petersen; g. 20/5 1952 m. Edith J., f. Andersen; bankudd. 1914, deltaget i 1. verdenskrig 1916-19, ansat i Handelsbanken, Åbenrå 1920, leder af Gråsten afd. 1926-34, direktør f. Åbenrå afd. 1934-64; formd. f. best. f.

Union, Korn- og Foderstofimport A/S s. 1934, medl. af best. f. Sønderjyllands investeringsfond s. 1959, kasserer f. Sønderjydsk Hjælpefond s. 1945.

Adr.: Lindsnakkevej 11, 6200 Åbenrå.

Jul, Mogens Hagnerup, sekretariatsleder, civilingeniør, lektor (R. 1/4 1964); f. 3/9 1914 i Vordingborg, søn af seminarieforstander Niels Jul og hustru Elisabeth, f. Jacobsen; g. 18/8 1951 m. Anna Mae Singer J., f. Singer; student 1932, cand. polyt. 1937, ass. v. fiskeriministeriets forsøgslaboratorium s. å., forstander sst. 1942-48, leder af den teknologiske afd. v. FAO's fiskeridiv., Washington 1948-51, Rom 1951-53, direktør f. Slagteriernes forskningsinstitut, Roskilde 1953-68, leder af sekretariatet f. FAO/WHO/UNICEF Protein Advisory Group, United Nations, New York s. 1968, till. lektor i fiskeriindustri v. Danmarks tekniske Højskole 1942-48, medbestyrer af laboratoriet f. levnedsmiddelkonservering 1944-48, af Dansk Køleinstitut 1947-48, forstander f. slagteri- og konserverlaboratoriet og lektor i levnedsmiddelkonservering v. Den kgl. Veterinær- og Landbohøjskole 1955, orlov 1968; har skrevet: *Productos pescados frescos y congelados*, Forskning og teknisk udvikling, medforfatter af *Friske fiskeretter og Industriel levnedsmiddelkonservering*; redaktør el. medredaktør af *Levnedsmiddelbogen*, *The Technology of Herring Utilization and Progress in Refrigeration Science and Technology*; medarbejder v. Fiskeriet i Danmark, Projektering og Bygning af Fabrikker, Fishing Boats of the World, Marine Products of Commerce, Fish as Food og *The Quality and Stability in Frozen Foods*; redaktør af *World Fisheries Abstract 1949-53*, af *PAC Bulletin 1968*; har fremstillet rejsefilmen *Californien*; formd. f. fagrådet f. den kemiske ingeniørvirksomhed v. Danmarks tekniske Højskole 1946-48, f. Dansk Ingegnørforenings kemiingeniørgruppe 1947-48 og 1958-62, medl. af foreningens hovedbest. 1959-62, formd. f. redaktionskomiteén f. tidsskriftet *Konserver* 1948, f. Selskabet for Levnedsmiddelteknologi og -hygiejne 1959-64, f. redaktionskomiteén f. tidsskriftet *Dansk Kemi* 1961-64, f. best. f. Dansk teknisk Oplysningstje-



E. M. Justesen
Pens. overmekaniker I
Kbhvn. S

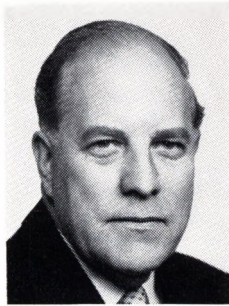

A. H. Juulsgaard
Pens. stationsforstander
Sønderborg



N. P. Jyrlund
Politiassistent I
Kbhvn. Ø



M. E. P. Jægerlund
Vicepolitikommisær
Kbhvn. S

neste 1961–67, f. undervisningsministeriets uddannelsesnævn vedr. bio- og kemitekniske uddannelser 1961–68, medl. af Danmarks tekn.-vidensk. forskningsråd 1960–67, af The International Committee of Food Science and Technology 1964, medl. af forretningsudvalget f. Slagteriskolen, Roskilde 1961–68, formd. f. sammes skoleudvalg 1964–68, formd. f. best. f. Proteinkemisk Institut 1966–68, vicepræsident f. Akademiet for de tekniske Videnskaber 1958–64, æresmedl. i Dansk Smalfilmklub 1948, medl. af best. f. Dansk Køleinstitut 1942–48, af den danske FAO-delegation, Quebec 1945, medl. af Phi Tau Sigma, Honorary Society for Food Science, USA 1959, medl. af best. f. Landbrugets EDB-centraler 1962–68, af andels-slagteriernes planlægningsudvalg 1963–68, De forenede Bryggeriers forskningskomité 1965–68, De forenede Bryggeriers forskningskomité 1965–68, the Planning Council for Management Centre/Europe, Bruxelles 1967–68, forskningens fællesudvalg 1965–68, Landbrugets samråd f. forskning og forsøg 1967–68, medarrangør af internationale kongresser el. kurser om silens teknologi, Bergen 1950, fiskeriteknologi, Chile 1952, Mexico 1954, fiskerbåde i Paris og Miami 1953, kuldeteknik, Kbhvn. 1959, kødforsyning, Roskilde 1957 og 1964, forskningsledelse, Bruxelles 1963–68, konsulentrejser i Latinamerika f. FN's Economic Commission for Latin America 1948–49, i Costa Rica f. FN's International Bank for Reconstruction and Development 1949.

Adr.: 399 New Rochelle Road, Bronxville, New York 10708, USA.

Justesen, Erhardt Martinus, pens. overmekaniker I (R. 9/5 1967) (H.T.S.); f. 17/9 1906 i Sebbesund, Ålborg amt, søn af fiskeeksportør Philip Justesen og hustru Jensine Marie, f. Jensen; g. 8/2 1927 m. Olga Marie J., f. Mikkelsen; frekventeret Bælum realskole 1921, til søs 1922–25, værnepligtig 1925, elev v. søminevæsenets 1. afd. 1926, dækskonstabel 1926, kontraktansat mine-math 1932, minemekaniker i søværnet 1940, overminemekaniker sst. 1946, overminemekaniker I 1954–68; har skrevet Sebbesunds sidste Skipper, 1952, Postkonen i Sebbesund 1953, Aner – og

andet rundt Sebbesfjord, 1960, To Sebbes-Herremænds Eftermæle, 1960 (optaget i årbogen f. Himmerland og Kjær Herred), har udgivet: En lille Studie over Varianter i Danske Frimærker af Tal-typen, 1931; medl. af repræsentantskabet af Overmekanikere I i søværnets mekanikerkorps t. 1968.

Adr.: Ungarnsgade 15, 2300 Kbhvn. S.

Juul, Jørgen Petersen, sognefoged (R. 5/7 1964). Afgået ved døden.

Juul, Aage Skov Boiesen, major (R. 18/9 1968) (Chr.X.Kr.E.M.) (H.T.H.) (Stb. 1939–45 St.) (Stb. I.St.) (F.N.T.M.237); f. 26/4 1919 i Køge, søn af afdelingsingeniør Johannes Juul og hustru Ingeborg Marie, f. Skov; g. 8/11 1946 m. Helene Stabell J., f. Hecquet; student 1939, sekondløjtnant 1942, sekondløjtnant i The Buffs 1943, løjtnant sst. 1944, captain 1945, tjenstgørende i The Buffs 1943–46 m. deltagelse i krigstjeneste i Italien 1944–45, dansk premierløjtnant 1946, kaptajnløjtnant 1951, kaptajn 1955, major t. rådighed v. hærens officersskole s. 1966; har skrevet: På felttog med The Buffs, 1947; lærer v. fodfolkets kornet- og løjtnantskole 1948–50.

Adr.: Nordskov Frugtplantage, Ringstedvej, 4690 Haslev.

Juulsgaard, Anker Henry, pens. stationsforstander (R. 14/1 1966); f. 21/3 1899 i Ålborg, søn af laboratoriebetjent Søren Andreas Juulsgaard og hustru Johanne Mettesine, f. Nielsen; g. 17/11 1926 m. Anna Sofie J., f. Holmslund; trafikelev i DSB, Trustrup 1916, trafikass., Esbjerg 1922, overtrafikass., Fredericia 1944, trafikkontrollør, Varde 1951, i Silkeborg 1952, stationsforstander v. Sønderborg H. 1958–69.

Adr.: Stenbjergparken 8 B, 6400 Sønderborg.

Jyrlund, Niels Peter, politiassistent I (R. 8/9 1967) (H.T.P.); f. 28/9 1901 i Ølstykke, Frederiksborg amt, søn af landmd. Thomas Christian Jensen og hustru Karoline Marie, f. Pedersen; g. 2/10 1926 m. Martha J., f. Liisberg, død 1964; udd. v. landbrug, v. hestestutteri og -opdræt, frekventeret aftenskole 1919–20, politibetjent i Kbhvn.



Aa. V. Jølm
Kriminalassistent I



P. Jønved
Ingeniør
Århus C



A. T. R. Jørgensen
Sognefoged
Tebstrup, Skanderborg



A. H. Jørgensen
Oberstløjtnant
Uggeløse, Lyngø

1926, gennemgået politiskolens forsk. kurser, overpolitibetjent 1940, politiass. II 1946, I 1954, i politiets beredne afd. 1934–52, i politiets færdselsafd. s. leder af kontoret f. hyrevogne og kørelæsager m. m. s. 1952; opnået talrige præmier i ridning, specielt skoleridning, autoriseret skoleridningsdommer u. Dansk Ride Forbund s. 1954.

Adr.: Upsalagade 10, 2100 Kbhvn. Ø.

Jægerlund, Martin Elius Pedersen, vicepolitikommissær (R. 25/6 1966) (H.T.P.) (Ir.H.6b.); f. 4/2 1901 i Langå, søn af vognopsynsmd. Jens Peder Pedersen og hustru Nielsine, f. Christensen; g. 29/11 1931 m. Ingeborg J., f. Findsen; indt. 1921 v. forskelligt erhverv, præliminæreksm. 1921, politibetjent i Kbhvn. 1924, inspektionsbetjent 1936, turnus i civile afd. 1938–40, lærer på politiskolen 1941–47, politiass. II 1944, i koncentrationslejerne Neuengamme, Buchenwald og Frøslev 1944–45, anklager f. Kontoræt f. politisager 1951–54, udkommanderet t. Klaksvik, Færøerne 1956–57, politiass. I 1958, souschef 1964, vicepolitikommissær 1968; sekr. og kasserer f. Grundejerforeringen Nygård.

Adr.: Delosvej 27, 2300 Kbhvn. S.

Jærndal, Niels Tage, dommer (R. 2/11 1967).

Adr.: Dommergaarden, 8543 Hornslet.

Jølm, Aage Viggo, kriminalassistent I (R. 8/9 1967) (H.T.P.); f. 27/10 1900 i Kbhvn., søn af sporvejsfunktionær Niels Jølm og hustru Cathrine, f. Rasmussen; g. 6/9 1924 m. Ora Helene Nancy J., f. Jensen; handelsudd., politibetjent i Kbhvn. 1924, i statspolitiet 1932, overpolitibetjent 1940, kriminalass. II 1944, interneret 1944–45, kriminalass. II 1960–67, tjenstg. i det flyvende opdagerkorps på politigården; medstifter og leder af det kooperative marketenderi på politigården, tillidsmd. i fl. år, lærer på politiskolen, tidl. medl. af Kildevæld sogns menighedsråd og af forældrerådet v. Vognmandsmarkens skole.

Afgået ved døden 25/11 1967.

Jønved, Poul, ingeniør (R. 31/3 1965) (M.T. Kha.) (H.T.C.F.) (N.r.K.M.M.); f. 19/9 1915 i Ørnhoj, Ringkøbing amt, søn af stationsforstander

Jens Kristian Jensen og hustru Valborg, f. Johansen; g. 19/8 1943 m. Kirsten Ruth J., f. Johansen; præliminæreksm. 1932, udd. s. maskinarbejder 1932–36, hjemsendt s. kornet 1938, sekondløjtnant 1939, frekventeret Odense maskin- og Århus elektroteknikum 1938–42 (afbrudt af indkaldelse t. hæren 1939–40), teknikumingeniør 1942, ingeniør i DSB 1942–43, souschef v. CBU 1943–50, ingeniør v. CF-korpset s. 1950, s. 1952 ingeniør v. 1. CF-brigade i Århus, leder af materielsektionen v. CF-Vest s. 1968, medl. af fl. udvalg u. handelsministeriet, civilforsvarsstyrelsen og CF-korpset, speciallærer v. CF's befalingsmandsskoler s. 1952, studie- og indkøbsrejser t. England 1950, Tyskland 1954, Norge 1968, Sverige og USA 1970.

Adr.: Majdalen 9, 8000 Århus C.

Jørgensen, Anders Tycho Rabøl, sognefoged (R. 9/10 1967); f. 19/6 1889 i Kbhvn., søn af arbejdsmd. Hans Rabøl Jørgensen og hustru Laura Margrethe, f. Laursen; g. 27/9 1913 m. Doris Petrea Jensen R. J., f. Malund; udd. h. murermester Rs. Pedersen, Gjedved 1908–12, frekventeret Vestbirk Håndværkerskole 1912, svend h. læremesteren 1913–15, murermester i Bjødstrup 1915–17, indehaver af landejendom i Tebstrup 1917–39, sognefoged og lægsmd. i Tebstrup s. 1937; medl. af Ovsted-Tåning sogneråd 1925–58, næstformd. 1943–58, socialrådsformd. 1950–58, formd. f. svinereguleringen 1933–40, f. brændselsnævnet 1940–45, medl. af Ovsted-Tåning menighedsråd 1937–49, vurderingsmd. f. Den alm. Brandforsikring for Landbygninger 1948–69, filialbestyrer f. Skanderborg Bank, Tebstrup 1943–63, regnskabsfører f. Tebstrup Foderstofforening 1948–68, akkvisitør i Baltica 1936–48, revisor f. Tebstrup sygekasse 1933–70, medl. af hjemmeværnet 1945–59.

Adr.: Tebstrup, 8660 Skanderborg.

Jørgensen, Arno, forstander (R. 18/3 1966).

Adr.: Svendborg Navigationsskole, 5700 Svendborg.

Jørgensen, Asger Henning, oberstløjtnant (R. 1/10 1964) (H.T.F.); f. 24/2 1913 i Holeby, Mariibo amt, søn af stationsforstander K. A. Jørgensen og hustru Marie, f. Durup; g. 19/2 1939 m. Ilse



B. L. Jørgensen
Direktør
Århus C

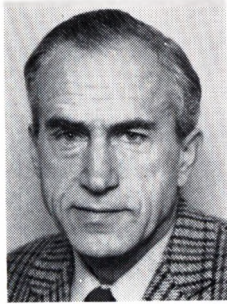

E. L. Jørgensen
Statsskovrider
Syvstjernen, Hareskov

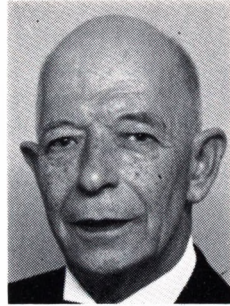

E. R. Jørgensen
Pens. overfyrrasser
Helsingø

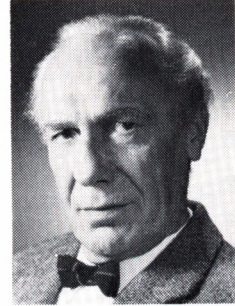

E. F. Jørgensen
Operasanger
Vanløse

J., f. Nybo; tjenstg. v. gardehusarregimentet 1933–34, udd. s. militærflyver 1935, flyverløjtnant 1937, kaptajn 1946, oberstløjtnant 1956, chef f. modstandsbevægelsens region VII, Bornholm 1945, kursus v. Royal Air Force 1945–46, eskadrillechef i hærens flyvetropper 1949–51, t. rådighed f. Vestre flyvebasekommando 1951–55, afdelingsleder på flyvestation Karup 1956–60, chef f. flyveskolen, Avnø 1960–65, afdelingschef v. træningskommandoen 1965–67, stabschef s. 1968.

Adr.: »Kildedal«, Uggeløse, 3540 Lyngø.

Jørgensen, Børge Linæa, direktør (R. 6/4 1967); f. 15/7 1908 i Århus, søn af brandmd. Peter Linæa Jørgensen og hustru Anna, f. Andersen; g. 28/11 1936 m. Maria L. J., f. Bendixen; realeksm. 1925, handels- og kontorudd. i A/S L. Hammerich & Co., Århus 1925–28, eksm. fra Den jydsk Handelshøjskole, Århus 1929, kontorass. i FDB, Århus 1930–36, bogholder v. Århus tekn. skole 1936, inspektør sst. 1941, direktør s. 1957, studierejser t. Tyskland, Schweiz og Sverige; tildelt hæderstegn af Dansk Idrætsforbund, Jydsk Atletikforbund, Sjællands Atletikforbund, Fyns Atletikforbund og Dansk Atletikforbund; formd. f. Foreningen af Ledere af tekniske skoler 1959–69, sekr. f. Fremad, Århus 1932–34, kasserer 1934–41, f. Jydsk Atletikforbund 1941–43, formd. 1943–60, medl. af repræsentantskabet f. Århus Idrætspark 1956–58, næstformd. 1958, formd. s. 1958, medl. af fl. udvalg v. undervisningsministeriet vedr. uddannelsen af unge håndværkere, medl. af udvalget f. udarbejdelse af ny lov vedr. tilskud og drift af erhvervsskolerne, af repræsentantskabet f. Dansk Atletikforbund 1942–43, af best. 1943–60, af repræsentantskabet f. Dansk Idrætsforbund 1942–60.

Adr.: Vestergårdsgade 32, 8000 Århus C.

Jørgensen, Carl Christian Ringe, distriktsingeniør, cand. polyt. (R. 19/2 1968).

Adr.: Strandgade 95, 3000 Helsingør.

Jørgensen, Edvin Richardt, politiassistent I (R. 21/8 1965).

Adr.: Jyllandsgade 20, 8700 Horsens.

Jørgensen, Eigild Gerald Koch, afdelingsleder (R. 4/10 1966).

Adr.: Rebekkevej 40, 2900 Hellerup.

Jørgensen, Einar Laumann, statsskovrider (R. 17/1 1967); f. 10/8 1920 i Vladivostok, søn af direktør, konsul Paul Jørgensen og hustru Christine, f. Nielsen; g. 4/4 1950 m. Ellen Agnethe L. J., f. Darr; student 1938, elev v. Bidstrup skovdistrikt 1938–39, v. Palsgård skovdistrikt 1943–44, forstkandidat 1944, ass. v. statens tilsyn m. de private skove i Vejle amt 1944, forstass. v. statsskovbrugets skovregulering på Kbhvn.s, Gurre, Ulborg og Odsherred skovdistrikter 1945–49, forstfuldmægtig på Silkeborg distrikt 1949, kst. skovrider på Feldborg skovdistrikt 1952–53, i skovdirektoratet 1953, skovtaksator v. statsskovene 1957, skovrider på Kbhvn.s skovdistrikt s. 1962, till. ejer af Tinghede skovdistrikt, Hjørring amt s. 1951; statens tilsynsførende m. de private skove i Kbhvn.s amt, medl. af best. f. Plantningsselskabet St. Blicher, af hovedbest. og forretningsudvalg f. Danmarks Naturfredningsforening s. 1962, medl. af best. f. Det danske Spejderkorps s. 1968.

Adr.: Syvstjernen, 2890 Hareskov.

Jørgensen, Elif Robert, pens. overfyrrasser (R. 2/4 1968); f. 10/5 1901 på Frbg., søn af kleinsmed Marinus Jørgensen og hustru Ane Kirstine, f. Hansen; g. 7/10 1927 m. Esther Elisabeth J., f. Wurr; t. søs 1915–22, ansat v. fyrvæsenets skibstjeneste 1924–31, fyrrasser på Anholt fyr 1931, på Kegnæs fyr 1935, overfyrrasser på Spodsbjerg fyr 1948–68, frekventeret kurser.

Adr.: Kongensgavevænget 3, 3200 Helsingø.

Jørgensen, Erik Frode, operasanger (R. 25/11 1964); f. 15/7 1911 i Malling, Århus amt, søn af savskærer Carl Niels Richard Jørgensen og hustru Ane Margrethe, f. Jensen; g. 6/10 1944 m. Esther J., f. Houmøller; v. forskelligt erhverv, frekventeret Den internationale Højskole, Helsingør 1934–35, stud. sang, ansat v. Det kgl. Teater 1938 s. medl. af Det kgl. Operakor, elev på operaskolen 1941, engageret s. operasanger 1945, till. s. skuespiller 1947, korregissør sst. 1950, inspektør v. elevskolen s. 1960, till. frekventeret Det kgl. Musikkonservatorium.

Adr.: Buskager 4, 2720 Vanløse.

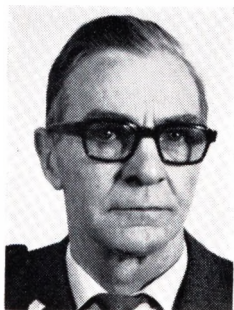

F. C. Jørgensen
Korpsmester
Græsted



F. F. K. Jørgensen
Cyklehandler
Søborg

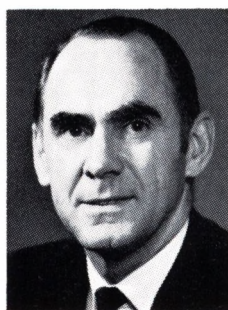

H. J. Jørgensen
Kommandørkaptajn
Kbhvn. Ø



I. S. Jørgensen
Undervisningsinspektør,
cand. psych.
Bagsværd

Jørgensen, Folmer Christian, korpsmester (R. 31/3 1965) (M.T.Kha.) (H.T.C.F.) (N.r.K.M.M.); f. 1/3 1910 i Kbhvn., søn af politibetjent Hans Torben Jørgensen og hustru Amanda Andrea, f. Nielsen; g. 4/11 1934 m. Ebba Viola J., f. Jensen; t. søs 1924–26, ophold i USA 1926–28, t. søs 1928–30, frekventeret søværnets underkvartermesterskole 1932, taxachauffør i Kbhvn. 1933–40, lagerchef 1940–41, tjenst. i CBU-korpset, Bornholm og Hobro 1941–44, ambulancefører og konvojleder v. hjemtransport af norske og danske koncentrationslejranger 1944–45, specialopgave f. Den internationale Tuberkulosehjælp i Tyskland 1945–46, leder af CF's centraldepot f. mundering 1946 samt f. materieldepotet 1947, korpsmester og leder af sidstnævnte 1950; medstifter og redaktør af Korps-Nyt; medl. af hovedbest. f. CF-korpsets Mesterforening 1951–56, medl. af Glostrup menighedsråd 1953–60, formd. f. Esbønderup-Nødebo sundhedskommission 1966–70.

Adr.: Frederiksværkvej 12, Esbønderup, 3230 Græsted.

Jørgensen, Frits Frederik Conrad, cyklehandler (R. 25/2 1965); f. 14/1 1904 i Vålse, Maribo amt, søn af landmd. Rasmus Conrad Jørgensen og hustru Marie, f. Larsen; g. 4/11 1928 m. Johanne Marie J., f. Larsen; etabl. s. cyklehandler i Kbhvn. 1938; medl. af best. f. Københavns Cykelhandlerforening s. 1945, formd. s. 1953.

Adr.: Gladsaxevej 153, 2860 Søborg.

Jørgensen, Hans Heinrich, major (R. 4/10 1967) (H.T.F.) (FM.2.); f. 22/10 1912 i Bagenkop, Svendborg amt, søn af købmd. Hans Jørgensen og hustru Ellis Cecilie Johanne, f. Kruhøffer; g. 5/11 1939 m. Solveig J., f. Pedersen; realeksm. 1928, radiotelegrafisteksm., Svendborg 1929, radiotelegrafist III i marinen 1930, radiokvartermester sst. 1943, overført t. flyvevåbnet 1951, frekventeret Royal Air Force' signalofficerskole 1952–53, kaptajnøjntant 1954, major 1959, tjenstg. i flyverkommandoen s. 1953, till. statsaut. translator; tildelt Galathea-medaljen 1954; deltaget i Pearylandekspeditionen 1947–50, medl. af NATO-udvalg 1954–57.

Adr.: Hans Rostgaards Vej 5, 3050 Humlebæk.

Jørgensen, Helge Johannes, kommandørkaptajn (R. 9/5 1964) (H.T.S.); f. 25/8 1918 i Kbhvn., søn af toldkasserer Alex Jørgensen og hustru Gerda, f. Jensen; g. 22/5 1942 m. Doris J., f. Witt Petersen; student 1937, søkadet 1938, søløjntant II 1941, I 1942, kaptajnøjntant 1947, orlogskaptajn 1951, kommandørkaptajn 1961, chef f. ministerygere 1945–46, geodæt 1949, chef f. opmålingsskibet Freja og f. søkortarkivets 4. afd. 1949–51, till. lærer i navigation v. søværnets officersskole s. 1949, skoleofficer sst. 1951–54, næstkommanderende v. søværnets navigationsvæsen 1954–60 og 1964–67, v. søværnets officersskole 1960–64, chef f. søværnets navigationsvæsen s. 1967, till. navigationsinspektør s. å.; repræsenteret søværnet i udvalg og konferencer vedr. navigation og opmåling i ind- og udland.

Adr.: Strandboulevarden 38, 2100 Kbhvn. Ø.

Jørgensen, Hjalmar Aksel Carl Reenberg, værk-mester (R. 1/7 1964).

Adr.: Kaliforniensvej 19, 2300 Kbhvn. S.

Jørgensen, Ingvar Skov, undervisningsinspektør, cand. psych. (R. 24/1 1968); f. 11/11 1915 i Ryslinge, Svendborg amt, søn af gårdejer Mads Christian Rasmus Jørgensen og hustru Ingeborg, f. Skov; g. 24/2 1952 m. Erna Kirstine J., f. Mad-sen; præliminæreksm. 1933, lærereksm. 1937, student 1939, eksm. fra statens gymnastikinstitut 1940, cand. psych. 1947, lærer på Hoptrup Højskole 1937–38, v. Bogense kommunale skolevæsen 1940–43, v. Kbhvn.s skolevæsen 1943–48, skoleinspektør i Horsens 1948, till. konsulent i specialundervisning i Skanderborg amt 1951, amtskolepsykolog sst. 1955, undervisningsinspektør f. specialundervisning f. hele landet s. 1958; formd. f. Foreningen af Skolepsykologer 1954–58, medl. af Den internationale komité for specialundervisning 1960, formd. s. 1966, medl. af best. f. Statens Åndssvageforsorg s. 1961, f. Samfundet og Hjemmet for Vanføre s. 1961, formd. f. skoleudvalget og f. fl. ministerielle udvalg vedr. specialundervisningen, formd. f. Egmonts Højskolen, medl. af folketinget 1947–48 og 1957–60, formd. f. Venstres Ungdom i Kbhvn. 1944–46, medl. af hoved-



J. Jørgensen
Gårdejer
Kragelund, Engesvang



J. P. R. Jørgensen
Værkmester I
Horsens



J. V. Jørgensen
Fhv. gårdejer og sognefoged
Aggestrup, Horsens



J. A. Jørgensen
Fhv. gårdejer, sognefoged
Elmelund, Stege

best. f. V.U.s Landsorganisation 1946–48, formd. f. Hovedstadens Venstre 1948, medl. af Horsens byråd og Horsens menighedsråd 1954–56, af samordningsudvalget f. revalidering s. 1960.

Adr.: Skovalléen 24, 2880 Bagsværd.

Jørgensen, Jens, major (R. 6/7 1966).
Adr.: Ahorn Allé 27, 3000 Helsingør.

Jørgensen, Jens, gårdejer (R. 19/9 1968); f. 28/3 1899 i Mausing, Viborg amt, søn af gårdejer Peder Jørgensen og hustru Ane Margrethe, f. Christensen; g. 10/2 1925 m. Agnes J., f. Hønholt; udd. v. landbrug, frekventeret Vestbirk Højskole 1918–19, Asmildkloster Landbrugsskole 1919–20, egen landejendom i Frederiksdal 1924–54, overtaget nuværende landejendom 1954; har skrevet fl. artikler i dagspressen; medl. af best. f. Andelsmejeriet Økilde 1934–43, f. Kjellerup og Omegns Landboforening 1940–48, af udvalget f. landvinding i Frederiksdal mose 1950–58, vandsynsmd. 1938–44, medl. af Kragelund skolekommission 1939–66, formd. f. Kragelund sogneråd 1943–69, medl. af tilsynsrådet f. Vinderlev-Kragelund Sparekasse s. 1938, af repræsentantskabet f. Silkeborg Bank s. 1960 (Jydske Bank 1967), formd. f. Den folkelige Forsamlingsbygning, Silkeborg s. 1963, f. Kragelund sygekasse 1932–44, fl. lokale tillidshverv.

Adr.: Kragelund, 7442 Engesvang.

Jørgensen, Jens Andreas, husmand, sognefoged (R. 6/5 1968).

Adr.: Fiskbæk, 6910 Herborg.

Jørgensen, Jes Peter, fhv. kredsdyrlæge (R. 25/4 1967); f. 16/8 1898 i N. Ørslev, Åbenrå amt, søn af gårdejer Nis Nissen Jørgensen og hustru Jakobine Cathrine, f. Solmer; g. 12/6 1931 m. Inger Cecilie Marie J., f. Andersen; realeksm. 1916, i tysk militærtjeneste 1916–18, hjemsendt s. løjtnant, cand. agro. 1923, frekventeret fortsættelseskursus i husdyrbrug 1925, ansat v. landboforeninger og forsøglaboratorium 1925–32, dyrlægeeksm. 1936, egen praksis i Søvind 1937–42, i veterinærdirekto-

ratet 1942–50, kredsdyrlæge i Ribe amt 1950–68, kst. 1968–69, till. kredsdyrlæge i Vejle amt u. Kolding politikreds; medl. af best. f. fl. sønderjydske foreninger, formd. f. Sønderjydske Forening, Bramminge og f. De samv. sønderjydske Foreninger i Ribe amt 1953–62, medl. af hovedbest. f. Slesvig-Ligaen, formd. f. Slesvig-Ligaen f. Kolding og Omegn s. 1964.

Adr.: A. D. Burcharths Vej 13, 6000 Kolding.

Jørgensen, Johannes Peter Rudolf, pens. værk-mester I (R. 4/3 1964); f. 4/3 1897 i Kbhvn., søn af slagtermester Christian Jens Jørgensen og hustru Marie, f. Wilkens; g. 14/9 1919 m. Ingeborg J., f. Pedersen; udd. s. kurvemager 1911–15, svendeprøve m. bronzemedalje, svend 1915–20, ansat s. reserveværkstedbetjent v. statsfængslet, Horsens 1920, fast ansat 1921, værk-mester III sst. 1926, II 1930, værk-mester I 1946–64.

Adr.: Krystalgade 2 B, 8700 Horsens.

Jørgensen, Johannes Vinther, fhv. gårdejer og sognefoged (R. 4/2 1964); f. 22/4 1889 i Søvind, Skanderborg amt, søn af gårdejer, sognefoged Mikkel Jørgensen og hustru Ane, f. Sørensen; g. 26/4 1912 m. Jensine Bank J., f. Rasmussen, død 1968; udd. v. landbrug, frekventeret Frederiksborg Højskole 1911–12, bestyret svigerforældrenes landejendom 1910–12, indehaver af samme 1912–58, till. sognefoged og lægdsmd. 1934–69; medl. af best. f. Gangsted Andelsmejeri 1930–48, revisor 1948–68, medl. af best. f. Hovedgård Foderstofforening 1938–58, af repræsentantskabet f. Jysk Andels-Foderstofforening 1943–58, medl. af Gangsted-Søvind sogneråd 1925–33 og 1937–58, formd. 1943–58, medl. af Gangsted-Søvind menighedsråd 1922–46, formd. f. landvindingsnævnet i Vier-Nim herred 1949–59, brandsynsmd.

Adr.: Aggestrup, 8700 Horsens.

Jørgensen, Jørgen Audun, fhv. gårdejer, sognefoged (R. 26/3 1968); f. 20/3 1893 i Elmelunde, Præstø amt, søn af gårdejer Mads P. Jørgensen og hustru Marek Kirstine, f. Hansen; g. 24/5 1929 m. Kirstine J., f. Madsen; udd. v. landbrug, indehaver af faderens landejendom Elmehøjgaard 1928–60,



K. E. Jørgensen
Politiassistent I
Gentofte



N. P. A. Jørgensen
Stationsforstander
Rødovre



P. Jørgensen
Gymnastikinspektør
Gentofte



S. M. Jørgensen
Kriminalassistent I
Vordingborg

till. sognefoged og lægdsmd. s. 1938; medl. af Elmelunde sogneråd 1950–54, af best. f. Møns Diskontobank 1938–58, formd. 1953–58, medl. af best. f. Møns Andelsmejeri 1929–37, frivillig luftmeldetjeneste.

Adr.: Elmelunde, 4780 Stege.

Jørgensen, Kaj Otto Marius, politiassistent (R. 8/9 1967).

Adr.: Nørregade 76, 7400 Herning.

Jørgensen, Knud, oberst (R. 20/5 1964).

Jørgensen, Kristian Emil, politiassistent I (R. 12/9 1968) (H.T.P.); f. 17/12 1902 i Grandløse, Holbæk amt, søn af maler Christian Jørgensen og hustru Anna, f. Nielsen; g. 2/4 1931 m. Elisabeth J., f. Hansen; realeksm. 1920, handels- og kontorudd., politibetjent i Kbhvn. 1930, overpolitibetjent I 1943, politiass. II 1956, I s. 1964, till. stedfortræder f. politikommissæren v. civilpolitiet på Frbg.

Adr.: C. L. Ibsens Vej 12, 2820 Gentofte.

Jørgensen, Kristian Leth, veterinærinspektør (R. 30/8 1968); f. 26/8 1911 i Yding, Skanderborg amt, søn af gårdejer Chr. Leth Jørgensen og hustru Augusta, f. Jensen; g. 10/5 1965 m. Annalise L. J., f. Pedersen; dyrlægeeks. 1934, vidensk. ass. v. Landbohøjskolen afd. f. bakteriologi og levnedsmiddelhygiejne 1934–38, ansat v. kommunal levnedsmiddelkontrol i Ringsted og Kolding 1938–40, dyrlæge v. veterinærdirektoratet 1940–47, leder af inspektoratet f. mælkekontrollen i Jylland s. 1947, ekspert f. FAO i Teheran s. regeringens rådgiver i kød- og mælkekontrol 1952–53, i Damascus 1961–62; tildelt FAO's blue ribbon 1953; har skrevet fl. afhandlinger vedr. undersøgelser af smitsom yverbetændelse hos kvæget forårsaget af streptokokker, om foranstaltninger til forebyggelse mod mælkeepidemier v. smitte af mennesker gn. mælk med streptokokker af gruppe A (angina, scarlatina) og om undersøgelser over metoder til konstatering af kalvekastningsinfektion i mælken til anvendelse v. mælkekontrollen og v. bekæmpelse af sygdommen hos kvæget.

Adr.: Skolebakken 149, 8330 Beder.

Jørgensen, Niels Peder Albert, stationsforstander (R. 10/1 1968); f. 26/8 1904 i Vejle, søn af snedkerformd. Christian Jørgensen og hustru Magdalene Regine, f. Skov; g. 28/11 1926 m. Mathilde Elisabeth Rosalie J., f. Eriksen; realeksm. 1920, trafikalev v. DSB, Daugård s. å., trafikmedhjælper i Vejen 1923, trafikass. sst. 1926, i 2. distrikt, Århus 1941, Århus H. 1946, overtrafikass. sst. 1948, overtrafikkontrollør i Ålborg 1954, stationsforstander på Østerport station, Kbhvn. s. 1962; formd. f. Vejen Badmintonklub 1939–41, kasserer i Østerbro Rotary Club 1968, sekr. 1969.

Adr.: Damhus Boulevard 86, 2610 Rødovre.

Jørgensen, Orla, afdelingsingeniør (R. 2/2 1964).

Jørgensen, Orla Richardt, koncertmester (R. 5/5 1967).

Adr.: Frederiksborgvej 3, 2400 Kbhvn. NV.

Jørgensen, Povl, gymnastikinspektør (R. 4/4 1968); f. 21/1 1909 i Odense, søn af typograf Niels Marius Jørgensen og hustru Margrethe, f. Kristiansen; g. 22/7 1932 m. Gudrun Elisabeth J., f. Jørgensen; realeksm. 1925, lærereksm., Odense seminarium 1929, afgangseksm., Statens gymnastikinstitut 1930, lærer v. Kbhvn.s kommunale skolevæsen s. å., gymnastikinspektør sst. s. 1946; har udgivet: Fri idræt i skolen, 1946., Vi tager Skoleidrætsmærket, 1951, Småbørnsgymnastik, 1953, Skolegymnastik I, 1957 II, 1958; medarbejder v. Hjemmenes Skole Leksikon s. 1950, v. Leksikon for Opdragere s. 1953; fremstillet instruktionsfilmen: Vi tager Skoleidrætsmærket, 1950; medl. af udvalget f. Skoleidrætsmærket 1943, formd. s. 1946, medl. af udvalget f. De Københavnske Skolers Idrætsdag s. 1946, medstifter af og medl. af best. og arbejdsudvalg f. Landsudvalget for Skoleidræt s. 1946, medl. af Idrætsmærkets best. 1951, formd. s. 1954, medl. af best. f. Dansk Idræts-Forbund s. 1947, formd. f. sammes udvalg f. ungdomsdræt 1947–54, medl. af de Nordiske Rigsidrætsforbunds ungdomskomite 1947–54, af best. f. Politiets Ungdoms-klubber (P.U.K.) 1951–69, medstifter af og s. 1948 medl. af udvalgene f. De Nordiske Hovedstæders Skoleidrætsstævne, af De Københavnske Skolers Gymnastikturnering 1957 (s.



T. E. Jørgensen
Adm. direktør
Kbhvn. Ø

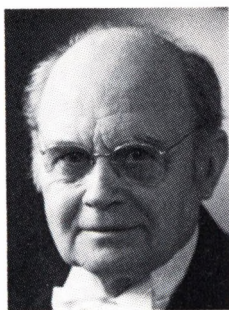

K. Kastberg
Fhv. overlærer og skole-
bibliotekar
Valby



E. Kejlsø
Statsgeodæt, lektor
Herlev



I. Keller
Kontorchef, cand. polit.
Kbhvn. F

1967 Folkeskolens Gymnastikturnering), af Folkeskolens Atletikstævne 1959, af Skolernes Fodboldturnering 1961, af De Europæiske Hovedstæders Skoleidrætsstævne 1963, af Københavns Skolelævens Gymnastikmærke 1950 (s. 1957 Dansk Skolegymnastikmærke), leder af De Europæiske Hovedstæders Skoleidrætsstævne, Kbhvn. 1966, af De Nordiske Hovedstæders Fodboldturnering for Skoleelever, Kbhvn. 1966 og af Hafniaden 1967 (internationale idrætskonkurrencer f. skoleungdom v. Kbhvn.s 800 års jubilæum).

Adr.: Frugtparken 27, 2820 Gentofte.

Jørgensen, Svend Magnus, kriminalassistent I (R. 12/9 1968) (H.T.P.); f. 22/6 1903 i Nørup, Vejle amt, søn af landmd. Rasmus Jørgensen og hustru Petrea, f. Pedersen; g. 8/10 1929 m. Anni J., f. Hansen; handelsudd., hjemsendt s. sergent 1928, politibetjent i Kbhvn. 1929, kriminalbetjent i Nykøbing Sjælland 1933, kriminaloverbetjent sst. 1941, kriminalass. II 1951, I i Vordingborg 1958 og leder af kriminalpolitiet i Vordingborg, tildelt belønning af Carnegie fonden; medl. af Nykøbing Sjælland skolekommission 1938–58, formd. 1948–54, formd. f. Foreningen Nordens Vordingborg afd. s. 1959, medl. af hovedbest. s. 1960.

Adr.: Vinkelvej 48, 4760 Vordingborg.

Jørgensen, Thor Edgar, adm. direktør (R. 22/11 1968); f. 28/4 1909 i Marstal, søn af kaptajn Mathias Jørgensen og hustru Dorthea, f. Albertsen; g. 1° 30/4 1933 m. Aase Henny J., f. Gudme, død 1957, g. 2° 1/9 1959 m. Kamma J., f. Høyrup; realeksm. 1925, t. søs 1925–26, udd. i skibsmæglerfa. Wilh. Chr. Bech, Horsens 1926–29, videreudd. i Danzig og England 1929–32, befragter i fa. J. P. Petersen, Århus 1932–36, i fa. Sundby & Rødseth, Kbhvn. 1936–38, direktør i A/S Asmusen & Jørgensen, Kbhvn. 1938, s. 1942 A/S Thor Jørgensen, direktør s. å., till. adm. direktør i Stevedorekompagniet Hafnia s. 1960; medl. af Sø- og handelsretten s. 1957, rådsmedl. f. Danmark i Association Internationale des Courtiers Aériens, Paris 1951, medstifter af og medl. af best. f. Dansk-Grønlandsk Kulturfond s. 1969, medl. af fl. aktieselskaber, medl. af div. transportkommissio-

ner inden for FIATA (Den internationale Føderation af Speditørgorganisationer, Bern).

Adr.: Stockholmsgade 33, 2100 Kbhvn. Ø.

Jørgensen, Thorvald Clausen, kontorchef, cand. jur. (R. 27/3 1965); f. 6/12 1917 i Hillerød, søn af entreprenør Christian Herman Jørgensen og hustru Thora, f. Clausen; g. 28/4 1956 m. Kirsten J., f. Rodh; student 1937, cand. jur. 1945, fung. sekr. i Kbhvn.s magistrats 5. afd. s. å., v. østre landsret 1945, i ministeriet f. offentlige arbejder 1946, udnævnt 1948, fuldmægtig 1956, ekspeditionssekr. 1963, kontorchef s. 1963, till. sagfører-fuldmægtig 1945–50, landsretssagfører 1950, bestallingen deponeret; medl. af fl. udvalg og kommissioner, bl. a. Danmarks repræsentant i Rådet for den internationale civile luftfartsorganisation (IACO), Montreal 1961–62, formd. f. likvidationsudvalget f. Skive-Vestsalling Jernbane A/S 1966, f. likvidationsudvalget f. Silkeborg-Kjellerup-Rødkærsgade Jernbane A/S 1968 (begge i likvidation), medl. af best. f. Jydsk Fjerkærslageri A/S.

Adr.: Tornagervej 12, 2920 Charlottenlund.

Jørgensen, Viggo Leo Rasmus, assistent (R. 4/10 1964).

Afgået ved døden 1967.

Jørgensen, William Sophus Christian Hammershøj, kaptajn (R. 6/7 1966).

Kamper, Niels Baumann, direktør (R. 27/3 1965); f. 11/7 1912 i Vejlbj, søn af skibsfører Carl August Kamper og hustru Anna, f. Baumann; g. 12/9 1954 m. Ingeborg K., f. Hansen; student 1930, HA 1933, cand. jur. 1938, sekr. og inspektør i banktilsynet s. å., sekr. i handelsministeriet 1947, juridisk sekr. i Danmarks Rederiforening 1949, underdirektør sst. 1957, direktør s. 1967; formd. f. best. f. Ulykkesforsikringsforbundet for Dansk Søfart.

Adr.: Høje Skodsborgvej 16, 2942 Skodsborg.

Karlsen, Arne Nielsen, oberstløjtnant (R. 30/6 1965).

Adr.: Bækkevang 33, 2800 Lyngby.



E. S. Kerstens
Signalingeniør
Århus V



M. Kierulff
Direktør, civilingeniør
Charlottenlund



R. J. Kirk-Thomsen
Sognepræst, provst
Hammel

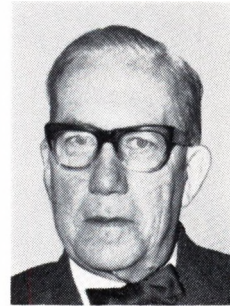

G. P. J. P. Kirkerup
Pens. toldforvalter
Kuløpile, Rudkøbing

Karlsson, Hans August Gunnar, kontorchef (R. 23/11 1966).

Adr.: Hattesens Allé 15, 2000 Kbhvn. F.

Kastberg, Kristian, fhv. overlærer og skolebibliotekar (R. 4/12 1967); f. 30/9 1897 i Dybe, Ringkøbing amt, søn af gårdejer, sognefoged P. Kastberg og hustru Kirstine, f. Jensen; g. 8/6 1924 m. Karen K., f. Grønlund; lærereksm. 1919, videreudd. på Danmarks Lærerhøjskole 1921–24, lærer v. Frbg. skolevæsen 1919, overlærer sst. 1947–64; har skrevet: Hvorledes bør et Skolebibliotek indrettes?, 1939, till. artikler om skolebiblioteksvæsen, medudgiver af Opgaver til Brug i Skolelæsestuen I–II, 1929–31, af Bog Bibliotek, 1942, Læsestueopgaver i geografi, naturhistorie og historie for eksamensmellemskolen I–III 1948–52, af Vejledning ved elevernes indføring i skolebiblioteket, 1950, af Skolebibliotekerne i Danmark, 1967 og af Litteratur om danske skolebiblioteker, 1967; formd. f. lærerrådet 1947–52, tidl. medl. af Fælleslærerrådets repræsentantskab og forretningsudvalg, af best. f. Skolebiblioteksforeningen af 1917, 1947–59, af hovedbest. f. Danmarks Skolebiblioteksforening 1952–58, stifter af og formd. f. Danmarks Skolebibliotekarforening 1953–58, medl. af best. f. vejlavet Lille Godthåb og f. Fuglebakkens Varmelag.

Adr.: Borgmester Fischers Vej 4, 2500 Kbhvn. Valby.

Kejlsø, Elvin, statsgeodæt, lektor (R. 6/7 1966); f. 7/2 1919 i Viby, Århus amt, søn af skoleinspektør Niels Tage Madsen og hustru Ingeborg, f. Petersen Brage; g. 26/7 1946 m. Edna Uldahl K., f. Nørby; student 1937, mag. scient. 1945, medhjælper på Geodætisk Institut 1940, fast ansat 1945, geodætass. 1946, afdelingsgeodæt 1953, statsgeodæt s. 1963, till. lektor v. Kbhvn.s universitet s. 1966.

Adr.: Harpevej 4, 2730 Herlev.

Keller, Inger, kontorchef, cand. polit. (R. 14/1 1966); f. 19/11 1903 i Gentofte, Kbhvn.s amt, datter af grosserer Oscar Frederik Edwin Keller og hustru Anna Katrine, f. Højmark; student 1922, cand. polit. 1929, fung. sekr. i Invalideforsikringsretten 1930, udnævnt 1934, fuldmægtig i direkto-

ratet f. ulykkesforsikringen 1943, kontorchef sst. s. 1960.

Adr.: Pile Allé 25, 2000 Kbhvn. F.

Kerstens, Ejnar Sommer, signalingeniør (R. 5/3 1965); f. 16/8 1901 i Vokslev, Ålborg amt, søn af formd. Ernst Frederik Heinrich Kerstens og hustru Maren, f. Larsen; g. 25/5 1927 m. Gerda K., f. Jensen; udd. s. maskinarbejder i A/S Ths. Sabroe, Århus 1916–21, ingeniør fra Århus teknikum 1924, ingeniør i DSB s. 1926; medl. af fl. udvalg u. DSB, medl. af best. f. Signalingeniørforeningen.

Adr.: Solsortevej 7B, 8210 Århus V.

Kieler, Svend Schack von Fyren, kommandør-kaptajn (R. 9/5 1967).

Kierulff, Mogens, direktør, civilingeniør (R. 29/5 1964) (Ir.H.3.); f. 30/7 1924 i Tikøb, Frederiksborg amt, søn af civilingeniør Otto Kierulff og hustru Gerda, f. Koppel; g. 7/1 1950 m. Grethe K., f. Teisen; student 1942, cand. polyt. 1947, ingeniør i USA, England, Portugal og Frankrig 1948–52, i Kampmann, Kierulff & Saxild A/S s. 1952, underdirektør sst. 1957–59, tekn. direktør f. afd. i Iran 1959–61, direktør v. selskabets hovedsæde, Kbhvn. s. 1961, formd. f. direktionen s. 1968; medl. af best. f. Kampmann, Kierulff & Saxild A/S, Atlas Copco A/S, Københavns Telefon-Akts., Scanglas A/S, Akademiet for de tekniske Videnskabers finansråd m. m., af repræsentantskabet f. Kapitalanlæg Investor og f. Privatbanken i København A/S, medl. af atomenergi-kommissionen.

Adr.: Maglemosevej 30, 2920 Charlottenlund.

Kilian, Alex, fhv. postmester (R. 23/11 1966).

Kirk-Thomsen, Robert Johan, sognepræst, provst (R. 16/3 1967); f. 20/1 1912 i Hørdum, Thisted amt, søn af købmd. Thomas Jensen Thomsen og hustru Mariane, f. Pedersen Kirk; g. 6/6 1937 m. Kirstine K-T., f. Schou Nielsen, død 1968; student 1930, cand. theol. 1939, sognepræst i Haurum-Sall s. å., periodevis kst. provst i Lysgård-, Hids- og Houlbjerg herreder 1946–60, udnævnt 1960, till. lærer v. Hammel realskole 1942–63; har skre-

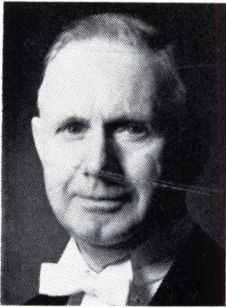

S. V. Kirkman-Møller
Kontorchef
Hellerup

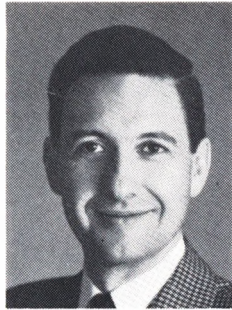

C. F. Kisum
Ambassaderåd, cand. jur.
Athen



O. J. Kisum
Kommandørkaptajn
Lyngby



F. Kiørboe
Overlæge, dr. med.
Virum

vet artikler t. dagblade; formd. f. Haurum-Sall skolekommission 1943–62, f. Haurum-Sall kommunes børneværn 1962–66, medl. af Frimurerlogen.

Adr.: Njær præstegård, 8450 Hammel.

Kirkegaard, Jens Peter, sognefoged (R. 22/8 1968).

Adr.: Nees, 7570 Vemb.

Kirkegaard, Jens Preben, rektor (R. 6/5 1968); f. 8/1 1913 i Århus, søn af togfører Carl Marius Kirkegaard og hustru Martha, f. Hovgaard; g. 14/2 1937 m. Karen K., f. Christensen Lund; alm. forberedelseksm. 1929, boghandlerudd. 1929–33, elev v. Århus Folkebiblioteker 1934, afgangseksm. fra statens biblioteksskole 1936, assist. bibliotekar v. Århus Folkebiblioteker 1936–44, studieophold i England 1938, overbibliotekar v. Centralbiblioteket, Holstebro 1945, v. biblioteket f. Vejle by og amt 1946–56, studieophold i Canada og USA 1950, i USA 1957, rektor f. Danmarks Biblioteksskole s. 1956, till. UNESCO's rådgiver f. den græske regering vedr. bibliotekaruddannelsen 1962; har skrevet: fagl. tidsskrifts- og leksikonartikler, har udgivet: Folkebibliotekerne i Danmark, 1948, eng. udg. 1950, italiensk udg. 1955, tysk udg. 1956, fransk udg. 1960; medl. af best. f. Bibliotekarforeningen for Folkebibliotekerne 1939–48, formd. 1953–56, medl. af best. f. Selskabet for uformuende Embedsmænds Døtres frie Undervisning s. 1960, af Stipendiefondet f. Uddannelse af Bibliotekarer s. 1943, af Komiteen for årets bedste bøger 1960–69, medl. af biblioteksrådet s. 1965, af The Executive Board of International Federation of Library Associations s. 1965, af den danske UNESCO-nationalkommission s. 1958, af sammes forretningsudvalg s. 1964, medl. af best. f. Sammenslutningen af danske Kunstforeninger s. 1952, formd. 1957–61, medl. af Citadelskirkens menighedsråd s. 1962, af hovedbest. f. Forening for Boghåndværk 1968, formd. s. 1969; medredaktør af Libri International Library Review s. 1957, af Bogvennen 1964–69.

Adr.: Østbanegade 15, 2100 Kbhvn. Ø.

Kirkerup, Georg Peter Julius Pedersen, pens. toldforvalter (R. 23/11 1964); f. 19/2 1897 i

Kbhvn., søn af overpolitibetjent Rasmus Julius Pedersen og hustru Anna Sofie Karoline, f. Petersen; g. 30/10 1927 m. Sofie Kristine K., f. Gratkjær; realeksm. 1913, toldmedhjælper, Kbhvn. 1914, toldass. i Kbhvn. 1920, overass. i inspektoraftet f. tobaksbeskatningen 1934, toldkontrollør, Slagelse 1940, toldforvalter i Holstebro 1944, i Rudkøbing 1950–67; formd. f. huslejenævnet i Rudkøbing 1951–62.

Adr.: Kulepile, 5900 Rudkøbing.

Kirkman-Møller, Severin Vilhelm, kontorchef (R. 18/11 1968); f. 6/11 1908 i Hellerup, Kbhvn.s amt, søn af skibsfører Christian Severin Theodor Nielsen Møller og hustru Vilhelmine Emilie, f. Kirkman; til søs m. faderen på kabelskibet Edouard Suenson 1924–25, elev på skoleskibet Georg Stage 1925, udd. t. søs 1925–29 i sejlskibe i fart på Vestindien og Sydamerika, styrmands- og skibsførereksm., Kbhvn.s Navigationskole 1931, radiotelegrafisteksm. 1932, skibsførerbevis 1955, sejlet s. styrmd., bl. a. i DFDS 1932–39, søyndig medarbejder i handelsministeriet 1940, frekventeret Danmarks tekn. Højskole 1941–44, sekr. i handelsministeriet 1954, fuldmægtig sst. 1950, ekspeditionssekr. 1960, kontorchef s. 1966, till. 1. styrmd. i statsisbryderen Storebjørn, vintrene 1953–56; sekr. f. bestyrelsesrådet f. statens skoleskib Danmark 1945–58, kst. mønstringsbestyrer 1961–62, sekr. f. Københavns-Konventionen af 1926 om skibes sødygtighed og udrustning s. 1958, f. fl. udvalg og kommissioner vedr. søsikkerheden på søen s. 1948, delegeret t. IMCO's underkomité vedr. skibsfartens betryggelse s. 1967, handelsministeriets repræsentant i skibsfartens og luftfartens redningsråd s. 1962, medl. af navigationseksamenskommissionen s. 1966, næstformd. f. Skibstilsynsrådet s. 1966, f. isbrydningsrådet s. 1966.

Adr.: Strandvejen 138 C, 2900 Hellerup.

Kisum, Christian Frederik, ambassaderåd, cand. jur. (R. 1/1 1968) (It.F.4.) (Ø.Æ.F.3¹); f. 2/10 1926 i Hjerterbjerg, Præstø amt, søn af sognepræst Frode Christen Kisum og hustru Feodorowna Louise Thyra Dagmar, f. Fiil; student 1944, cand. jur. 1950, fung. sekr. i arbejds- og socialministeriet s. å., udnævnt 1953, orlov 1956, tjenstg. i



P. C. Kjeldgaard
Gårdejer, sognefoged,
lægsmand
Hørдум



C. L. Kjeldsen
Skoledirektør
Vejle

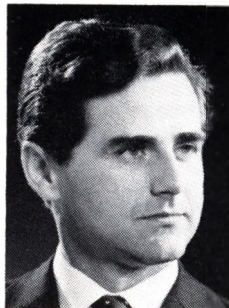

E. S. Kjeldsen
Kgl. koncertmester
Charlottenlund



B. Kjer
Skuespillerinde
Vedbæk

atomenergikommissionen s. å., i udenrigsministeriet 1961, fuldmægtig sst. s. å., ambassaderåd i Haag 1966, ambassaderåd i Athen 1967, chargé d'affaires a. i. sst. 1969.

Adr.: Ambassade Royale de Danemark, Platia Kolonaki 15, Athen.

Kisum, Olaf Juul, kommandørkaptajn (R. 19/1 1966) (H.T.S.); f. 3/6 1920 i Randers, søn af forretningsfører Søren Juul Kisum og hustru Dagmar Elisabeth, f. Nielsen; g. 13/9 1947 m. Annie Johanne K., f. Levin; student 1939, kadet 1940, søløjtnant II 1943, I 1944, kaptajnløjtnant 1950, orlogskaptajn 1953, kommandørkaptajn 1963, skoleofficer på søofficersskolen 1947-51, i søværnsstaben 1951-55 og 1957-61, chef f. minelæggere 1956-57, v. SHAPE, Paris 1961-64, chef f. mine-læggere 1964-67, f. søværnets personelkontor 1967-69, f. søværnsstabens kommandoafd. 1969.

Adr.: Engelsborgvej 37, 2800 Lyngby.

Kjørboe, Flemming, overlæge, dr. med. (R. 7/12 1966); f. 24/3 1910 i Allested, Odense amt, søn af læge Aage Meinig Kjørboe og hustru Andrea Margrethe, f. Knudsen; g. 30/5 1957 m. Henriette Nico K., f. Hansen; student 1929, cand. med. 1938, v. rigshospitalet s. å., turnuskandidat v. statens seruminstitut 1939, reservelæge i søværnet s. å., v. rigshospitalet 1943, v. kommunehospitalets patologiske institut 1944 m. m., 2. reservelæge v. kommunehospitalets øreafd. 1950, flyvemedicinsk afdelingslæge v. militærhospitalet 1952, overlæge v. flyvemedicinsk institut 1959, specialistanerkendelse i oto-laryngologi 1948, dr. med. 1944, specialpraksis i Søborg 1951-63, tillidslæge v. statens direktorat f. luftfartsvæsen 1951, studierejser t. England, Holland og USA; har skrevet: Experimentelle Undersøgelser over C-vitaminfattig Ernærings Indflydelse på Marsvinetuberkulose (disputats 1944), till. fl. artikler om bakteriologiske- og flyvemedicinske emner; konsulent f. flyvevåbnet, luftfartsvæsenet og SAS m. h. t. støjproblemer s. 1952, indenrigsministeriets delegerede v. OECC (støjbekæmpelse), medl. af fl. kommissioner, bl. a. u. sundhedsstyrelsen.

Adr.: Wienervej 5, 2830 Virum.

Kjeldgaard, Poul Christian, gårdejer, sognefoged lægsmd. (R. 12/7 1966); f. 26/7 1896 i Hørsted, Thisted amt, søn af gårdejer Poul H. Kjeldgaard og hustru Inger Marie, f. Haarkjær; g. 8/8 1931 m. Anna Jenny K., f. Jensen; udd. v. landbrug, frekventeret Malling Landbrugsskole 1917, overtaget fædrenegården 1930, till. sognefoged og lægsmd. s. 1934; medl. af Hørsted sogneråd 1954-58, vurderingsmd. t. ejendomsskyld 1939-47, tilsynsførende f. Sønderhå Sparekasse 1957-61, taksationsmd. f. Thisted Brandforsikring s. 1950, repræsentant f. Tyende Spareforeningen f. Thisted Sparekasse s. 1934 og tillidsmd. f. Arbejdsgivernes Forsikring s. 1934.

Adr.: Hørsted, 7753 Hørдум.

Kjeldsen, Christian Laurits, skoledirektør (R. 12/10 1966); f. 17/12 1909 i Uggeluse, Randers amt, søn af overbanefornd. M. C. Kjeldsen og hustru Petrine Margrethe, f. Dyrborg; g. 2/7 1935 m. Ellen K., f. Larsen; lærereksm. 1930, frekventeret kurser, lærer v. Antvorskov Højskole 1930-31, v. Ryomgård Realskole 1931-35, v. Skagen komm. skolevæsen 1935-45, skoleinspektør i Nibe 1945, stadsskoleinspektør sst. 1953, skoledirektør i Vejle s. 1959; censor v. præliminær- og realeksm. 1938-67, v. handelsmedhjælpereks. 1959, v. lærereksm. s. 1963, formd. f. Danmarks Realskoleforening og f. Den kommunale Realskoleforening 1960-66, medl. af best. 1958-67, medl. af undervisningsministeriets læreruddannelsesudvalg 1960-65, af det råd. udvalg vedr. uddannelsen t. studentereksm. 1965-66, medl. af komitéen f. Skoledirektørernes Samråd, formd. v. oprettelsen 1965, medl. af fl. udvalg, best. og komitéer, formd. f. menighedsrådet 1949-59 og Amtssygehuset, Nibe, 1958-59, medl. af Nibe byråd 1954-59, medl. af Rotary International, præsident f. Nibe Rotary Club 1957-58, f. Vejle Nord Rotary Club 1963-64, guvernør nominee f. Rotary Internationals distrikt 146, 1970-71.

Adr.: Valmuevej 23, 7100 Vejle.

Kjeldsen, Eyvind Sand, kgl. koncertmester (R. 3/12 1966) (B.K.5.); 9/6 1928 i Fjerritslev, Thisted amt, søn af musikdirektør Christian Sand



A. C. Kjær
Driftsbestyrer, civilingeniør
Rødovre



H. G. Kjær
Møbelhandler, MF
Virum



P. A. Kjær-Pedersen
Postmester
Hellerup



F. M. K. Kjærgaard
Major
Kbhvn. F

Kjeldsen og hustru Jensine Marie, f. Jensen; g. 12/4 1952 m. Ingelise K., f. Sørensen; udd. i violinspil h. faderen og h. Rolf Kjeldahl, Ålborg, diplomexsm. fra Det kgl. danske Musikkonservatorium 1949, elev bl. a. af professor Erling Bloch, studieophold i Paris h. Georges Enesco, violinist i Tivolis koncertsals orkester 1949, koncertmester 1950, violinist i Det kgl. Kapel 1950, koncertmester sst. s. 1951, debutkoncert s. å., solist v. symfonikoncerter i Skandinavien og Vestyskland, deltaget i kammermusikkoncerter, også i udlandet, har etabl. strykekvartet 1966, u. navnet Den skandinaviske Kvartet s. 1970, till. midlertidig lærer v. musikkonservatoriet s. 1969.

Adr.: Frølichvej 31, 2920 Charlottenlund.

Kjær, Bodil, skuespillerinde (R. 3/12 1966); f. 2/9 1917 i Odense, datter af forretningsfører Ernst Kjær og hustru Elli, f. Harries; g. 28/4 1957 m. teaterforlægger Olaf Nordgreen; realeksm. 1934, frekventeret Det kgl. Teaters elevskole, debut 1937, skuespillerinde v. Det kgl. Teater 1937-55 og s. 1960, v. Det ny Teater 1955-60; tildelt Filmprisen 1948 og 1952, Teaterpokalen 1951, Tagea Brandts Rejselegat 1952, Henkel-prisen 1955, Bodil Ipsen-legatet 1967, Läkerolprisen 1969 og Clara Pontoppidans æreslegat 1970, studenternes æreskunstner 1957.

Adr.: Frydenlund, 2950 Vedbæk.

Kjær, Aksel Christian, driftsbestyrer, civilingeniør (R. 22/2 1967); f. 15/3 1907 i Svenstrup, Århus amt, søn af husmd., træskomager Niels Kusk Jacobsen Kjær og hustru Ane Nielsine, f. Hansen; g. 24/10 1930 m. Ingeborg Nielsine K., f. Christensen; realeksm. 1923, adgangseksm. 1924, cand. polyt. 1930, ingeniør i Kbhvn.s belyningsvæsen s. å., driftsingeniør på Ørstedsværket 1944, v. omformerstationerne 1948, v. Svanemølleværket s. 1952; formd. f. Dansk Elværksforenings kursusudvalg for kraftværksteknikere s. 1965.

Adr.: Axelhøj 66, 2610 Rødovre.

Kjær, Hans Guldberg, møbelhandler, MF (R. 5/2 1965); f. 25/11 1918 i Kbhvn., søn af grosserer Sigurd Hroar Guldberg Kjær og hustru Olga

Emilie, f. Olsen; g. 18/10 1942 m. Lykke Inger K., f. Devantier; realeksm. 1936, handelsudd. i herreekviperingsbranchen 1936-39, etabl. s. møbelhandler i Kbhvn. 1941, till. direktør f. Petersen & Bratvold's bladforlag 1953-54; medforfatter t. Moms uden tårer, 1967; redaktør v. fl. fagblade 1952-56; sekretariatsleder f. Møbelhandlernes Centralforening s. 1955, formd. f. best. f. Firkløver Møbler A/S s. 1958, f. Møbelhandlerforeningen for Storkbhvn. 1952-53, medl. af Møbelhandlernes Centralforening 1951-55, af styrelsesrådet f. Fédération Européenne Du Negoce De L'Ameublement, Paris s. 1960, vicepræsident 1964-66, præsident 1966-67, formd. f. De danske Handelsforeningers Fællesorganisation 1962-68, f. Butikshandelens Fællesråd 1964-66, f. Nordisk Detailhandlerråd 1965-66, medl. af repræsentantskabet f. Landsforeningen Dansk Arbejde 1962-68, f. Foreningen Norden 1962-68, medl. af Erhvervenes Oplysningsråd 1967-68, af rådet f. tekn. samarbejde m. udviklingslandene 1967-69, f. A/S Købmandsbanken s. 1965, af best. f. Handelskostskolen, Odder 1966-68, af repræsentantskab og best. f. Arbejdsgivernes Ulykkesforsikring G/S s. 1965, af nævnet vedr. den alm. omsætningsafgift s. 1967, af landsskatteretten s. 1968, handelskyndigt medl. af Sø- og handelsretten s. 1968, medl. af folketinget s. 1968 (Det konservative Folkeparti, Hillerød kredsen).

Adr.: Skovtoftebakken 7, 2830 Virum.

Kjær, Peder, sognefoged (R. 10/3 1964).
Afgået ved døden.

Kjær-Pedersen, Peter Axel, postmester (R. 12/12 1968); f. 13/3 1903 i Kbhvn., søn af mejeriarbejder Jacob Pedersen og hustru Maren Kristine, f. Kristensen; g. 17/10 1930 m. Gudrun K.-P., f. de Wolff; elev v. statstelegrafens 1920, medhjælper, Kbhvn. 1923, ass. i Kbhvn. 1926, ass. i postvæsenet, Kbhvn. 1932, overass., overpostmesterens kontor 1944, kontrollør sst. 1949, postmester v. Hellerup postkontor s. 1959; medl. af Hellerup sogns menighedsråd.

Adr.: Ryvangs Allé 81, 2900 Hellerup.



H. Kjørulff-Schmidt
Skuespiller, forfatter
Kbhvn. V



S. F. L. Klitgaard
Fhv. underdirektør
Kbhvn. K

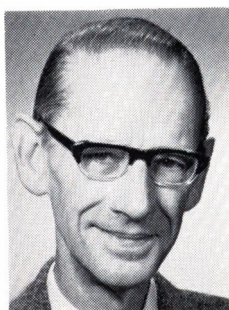

M. B. Klixbüll
Arkitekt, M.A.A.
Bagsværd

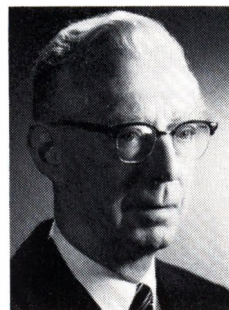

H. W. Kloster
Bankdirektør
Hellerup

Kjærgaard, Finn Mogens Kjeld, major (R. 4/10 1965) (H.T.H.); f. 15/12 1920 på Frbg., søn af hovedkasserer Magnus Kjærgaard og hustru Agnete, f. Levin; g. 7/11 1942 m. Bente K., f. Rørdam; student 1939, frekventeret Galster & Holbølls kursus 1939-40, hærens officersskole 1941-43, sekondløjtnant 1943, interneret s. å., premierløjtnant 1943, kaptajnløjtnant 1949, kaptajn 1952, major 1962, tjenstg. v. officersskolens O-grupper 1943-45, v. slesvigske fodreg. 1945-50, v. det danske kommando, Itzehoe 1950-53, v. felthærens fodreg. 1953-61, uddannelsesofficer v. hærens officersskole s. 1961.

Adr.: Frederiksberg Slot, 2000 Kbhvn. F.

Kjærsgaard, Aage, politimester (R. 5/7 1968).
Adr.: Diget 7, 2600 Glostrup.

Kjørulff-Schmidt, Helge, skuespiller, forfatter (R. 3/12 1966); f. 22/2 1906 i Nyborg, søn af stationsforstander Otto Jæge Schmidt og hustru Valborg, f. Kjørulff; g. 10/4 1938 m. Grethe K-S., f. Nielsen; student 1924, stud. dansk og musik v. Kbhvn.s universitet 1924-27, frekventeret Det kgl. Teaters elevskole 1927-29, debut på Betty Nansen Teatret 1929 (Lorenzo i Købmanden i Venedig), skuespiller v. de kbhvske privatteatre 1929-61, v. Det kgl. Teater s. 1961, till. medvirket i radio, TV og film; har skrevet filmmanuskript og kabaretsange; medl. af best. f. Dansk Skuespillerforbund s. 1956, æresmedl. i Dansk Solistforbund s. 1969.

Adr.: Rathsacksvej 18, 1862 Kbhvn. V.

Kjølholt, Mogens, sparekassedirektør, cand. jur. (R. 22/4 1968); f. 1/10 1918 på Frbg., søn af maskinmester Carl Valdemar Kjølholt og hustru Arenta, f. Mejstrup; g. 1944 m. Grete K., f. Ørsted; student 1937, cand. jur. 1944, ansat i tilsynet m. banker og sparekasser s. å., direktør f. Ålborg By's og Omegns Sparekasse s. 1957 (s. 1967 Sparekassen Nordjylland); medl. af repræsentantskabet f. Danmarks Sparekasseforeninger, formd. f. best. f. Klarskovgård, f. Sparekassernes Forhandlingsorganisation og medl. af best. f. Fællesbanken f. Danmarks Sparekasser A/S, medl. af Rotary International.

Adr.: Hasserisvej 113, 9000 Ålborg.

Kjøller, Henry Valdemar, amtskontorchef, amtsrådssekretær (R. 28/3 1966).

Adr.: Ribe Landevej 16, 6270 Tønder.

Kjølsten, Hans Berg H., civilingeniør (R. 23/7 1964).

Afgået ved døden 26/3 1969.

Klein, Preben, kommandørkaptajn (R. 9/5 1967).

Kleist, Christian Samuel Rink, visitatsprovst (R. 10/6 1964).

Adr.: 3920 Julianehåb, Grønland.

Klitgaard, Svend Frederik Louis, fhv. underdirektør (R. 25/1 1967); f. 6/2 1897 på Frbg., søn af afdelingschef Em. Klitgaard og hustru Anna, f. Sandberg; g. 19/6 1921 m. Paula K., f. Gaarn; præliminæreksm. 1913, elev i Privatbanken, Kbhvn. s. å., ass. sst. 1915, fuldmægtig 1933, kontorchef og bestyrer af Privatbankens vestre afd. 1939, filialdirektør 1941, underdirektør 1954-66; forretningsfører f. FDF, Kbhvn.s sommerlejr 1928, formd. 1946-63, medl. af FDF's forbundsråd 1954-67, næstformd. 1955-67, medl. af Børnehjælpsdagens hovedkomité 1952, formd. 1954, kasserer f. Foreningen for oprettelse og drift af børneinstitutioner for spastisk lammede og andre handicappede børn 1956, hovedkasserer f. OMEP (World Organisation for Early Childhood Education) 1954-56, guvernør f. Lions International, distrikt 106 (Danmark) 1956-59, formd. f. Lionsclubbernes Grønlandsfond 1965, medl. af best. f. Præmieselskabet f. den mosaiske Ungdoms Anbringelse til Kunstner og Håndværker 1947, af best. f. fl. erhvervsvirksomheder.

Adr.: Nyhavn 45, 1051 Kbhvn. K.

Klixbüll, Mogens Brandt, arkitekt, M.A.A. (R. 2/2 1967) (H.T.H.); f. 31/8 1904 i Kbhvn., søn af ingeniør Aage Læssøe Brandt Klixbüll og hustru Inger Marie, f. Klixbüll; g. 29/9 1945 m. Solvejg Maria Margueritha Tatjana K., f. Carlsson; student 1922, afgang fra Kunstakademiet 1946, ansat h. private arkitekter 1927-30 og 1935-38, på stadsarkitektens kontor, Kbhvn. 1930-35, arkitekt i forsvarrets bygningstjeneste s. 1938; formd. f. Musikforeningen Euphrosyne 1952-69, æresmedl.

Adr.: Haspegårdsvej 37, 2880 Bagsværd.

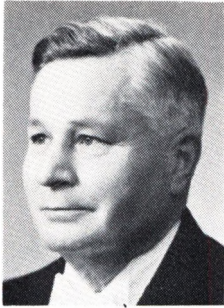

A. F. Klänning
Pens. ingeniør
Åbenrå

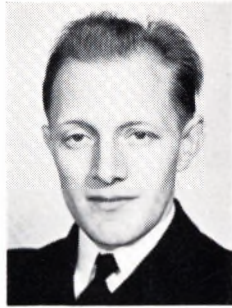

H. C. J. Knabe
Kommandørkaptajn
Tåstrup



H. E. O. Knipschildt
Stads læge, dr. med.
Kbhvn. K



A. C. Knudsen
Direktør, civilingeniør
Frederikshavn

Kloster, Henrik Wilhelm, bankdirektør (R. 16/3 1967); f. 2/5 1901 i Århus, søn af købmd. Valdemar Kloster og hustru Valborg, f. Frederiksen; g. 1931 m. Erna K., f. Breum; realeksm. 1918, elev i Jyllandsbanken, Århus s. å., handelseksm. 1922, ass. i Danmarks Nationalbank, Århus 1922, i Kbhvn. 1930-34, i National City Bank, New York 1926-28, direktør i Haandværkerbanken, Kbhvn. 1934-70; medl. af repræsentantskabet f. Finansieringsinstituttet for Industri og Haandværk A/S, f. Danmarks Skibskreditfond og f. Københavns Brandforsikring, formd. f. Københavnske Bankers Forening af 1920, medl. af best. og repræsentantskab f. Danske Bankers Fællesrepræsentation, af best. f. Bankforeningernes Forvaltningsinstitut, f. Grønlandsbanken A/S og f. Rekon A/S.
Adr.: Ahlmanns Allé 4, 2900 Hellerup.

Klänning, Axel Frederik, pens. ingeniør (R. 10/3 1964); f. 23/6 1897 på Frbg., søn af fuldmægtig Georg Klänning og hustru Marie, f. Pogge; g. 25/3 1924 m. Ulrikka K., f. Kaysen; ingeniør fra Kbhvn.s teknikum 1918, tegner v. post- og telegrafvæsenet s. å., telegrafmester II, 1931, telegrafmester I, Åbenrå 1934, ingeniør sst. 1961-66.
Adr.: Jørgensgård 36, 6200 Åbenrå.

Knabe, Hans Christian Jacobsen, kommandørkaptajn (R. 9/5 1966) (H.T.S.); f. 26/11 1919 i Svenstrup, Sønderborg amt, søn af postekspeditør Hans Jacobsen Knabe og hustru Ellen Marie, f. Madsen; g. 18/5 1946 m. Vibeke Nordal K., f. Eichmüller; student 1939, søløjtnant I 1944, aktiv i modstandsbevægelsen, interneret 1944, kaptajnløjtnant 1950, orlogskaptajn 1954, kommandørkaptajn 1964, tjenstg. i ministrygere og undervandsbåde 1945-47, navigationsofficer på Dannebrog 1947, tjenstg. t. søs 1947-54, i NATO, Oslo 1954-56, i forsvarsministeriet 1956-60, på fiskeriinspektion på Færøerne og i Grønland 1960-61, operationsofficer v. Grønlands kommando 1961-63, sektionschef i søværnsstaben s. 1963.
Adr.: Brorsonsvej 17, 2630 Tåstrup.

Knipschildt, Hans Erik Ove, stads læge, dr. med. (R. 29/5 1964) (M.T.Fi.) (Fi.Fr.3. og 4.) (Fi.M.4.); f. 30/8 1913 i Kbhvn., søn af godsejer

Ernst Knipschildt og hustru Inger, f. Broge; student 1931, cand. med. 1939, Dansk Røde Korslæge i Finland 1940 og 1941, videreudd. v. kbhvske hospitaler og statens seruminstitut, dr. med. 1945, embedslægeeksm. 1946, vicedstads læge i Kbhvn. 1948, stads læge s. 1961, studierejser t. Oslo, Stockholm og New York 1945, 1946 og 1959, USA, Japan og Indien 1964; har skrevet: Undersøgelser over coligruppens serologi med særligt henblik på kapselformerne (disputats 1945), fl. tidsskriftartikler om bakteriologiske og hygiejniske emner; formd. f. Selskabet for Sundhedsplejen i Danmark, f. det sagkyndige udvalg u. komitéen for sundhedsoplysning, f. sundhedsstyrelsens kontaktudvalg vedr. bekæmpelse af misbrug af euforiserende stoffer blandt ungdommen, f. Dansk Forening for Folkeblade, medl. af boligkommissionen, bygningskommissionen, karantænekommissionen og sundhedskommissionen, censor i hygiejne v. Danmarks sociale Højskole, medl. af sygehusberedskabsnævnet f. Storkbhvn., af hovedbest. f. Børneringen, af best. f. Dansk industrimedicensk Selskab og f. Arbejdsskolen, medl. af Lænkens tilsynsråd.
Adr.: Vendersgade 28, 1363 Kbhvn. K.

Knudsen, Anders Christian, direktør, civilingeniør (R. 9/3 1966); f. 20/8 1923 i Sinding, Ringkøbing amt, søn af lærer N. P. Knudsen og hustru Elisabeth, f. Kristensen; g. 15/3 1957 m. Merete K., f. Wroblewski; student 1942, cand. polyt. 1948, udd. s. industrikonulent u. handelsministeriets produktivitetsudvalg 1953-55, ingeniør i Dansk Støberimaskinfabrik, Rødovre 1949-52, driftsingeniør v. Brdr. Christensens Fabrikker, Bråby 1952-53, ingeniør v. Danmarks tekniske Højskole, instituttet f. produktudvikling 1955, vidensk. ass. v. afd. f. mekanisk teknologi 1957, laboratorieingeniør sst. 1958, direktør f. Jydsk Teknologisk Institut, Århus 1962, direktør f. Alpha-Diesel A/S, Frederikshavn s. 1969; tildelt SKF-prisen 1966; medl. af Akademiet for de tekniske Videnskaber s. 1964, af akademirådet 1967-69, censor i mekanisk teknologi v. Danmarks tekn. Højskole.
Adr.: »Mylund«, Gærumvej, 9900 Frederikshavn.

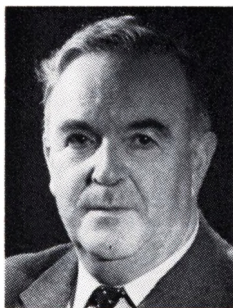

C. M. T. Knudsen
Kasseinspektør, cand. jur.
Virum

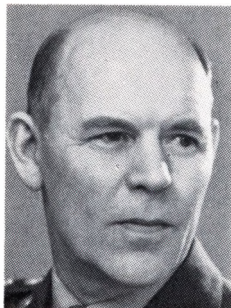

S. F. Knudsen
Major
Vordingborg



V. Knudsen
Fhv. direktør
Thisted



J. P. Kock
Fhv. bygningsinspektør
Hillerød

Knudsen, Carl Maximillian Thræn, kasseinspektør, cand. jur. (R. 18/1 1968); f. 15/5 1914 i Århus, søn af overlærer Knud Axel Knudsen og hustru Ellen Johanne Rosalie, f. Thræn; g. 23/9 1939 m. Gerda Alice K., f. Frost; student 1932, cand. jur. 1939, sekretærvikar i østre landsret og i landbrugsministeriet s. å., sekretæraspirant i finansministeriet 1939, udnævnt 1941, fuldmægtig 1950, ekspeditionssekr. 1958, kasseinspektør s. 1966, till. halvdagsekr. i arbejds- og socialministeriet 1941, i skattedepartementet 1946–49, i indenrigs- og boligministeriet 1943–66, revisor f. A/S Dansk Jagtforsikring s. 1947 og f. Centralinstituttet f. nordisk Asienforskning s. 1967, medarbejder i Sparekassen f. Kbhvn. og Omegn 1962–66; medstifter af Sorgenfri Kammermusikforening.

Adr.: Grønnevej 284, 2830 Virum.

Knudsen, Knud Laurids, sognefoged (R. 5/3 1965).

Adr.: Skolegade, 6823 Ansager.

Knudsen, Knud Tage, direktør (R. 17/2 1967).

Adr.: H. A. Clausens Vej 20 A, 2820 Gentofte.

Knudsen, Peter Skjøde, adm. direktør (R. 25/6 1964).

Adr.: Riise Toft 5, 6000 Kolding.

Knudsen, Poul Birger Thisted, landsretssagfører, borgmester (R. 17/4 1964); f. 4/4 1904 i Vinde-rød, Frederiksborg amt, søn af handelsgartner Hans Knudsen og hustru Martha Theodora, f. Thisted; g. 28/9 1937 m. Agnes K., f. Sørensen; exam. jur. 1932, sagfører i Ringsted 1935, landsretssagfører sst. 1947, auktionsleder 1948; næstformd. f. Venstres Ungdoms Landsorganisation 1935, formd. s. 1937, medl. af best. og forretningsudvalg f. Dagbladet s. 1940, formd. s. 1965, medl. af Ringsted byråd s. 1943, borgmester s. 1965, medl. af landstinget 1939–45, af folketinget (Ruds-Vedbykredsen) 1945–66, medl. af repræsentantskabet f. Ringsted Bank A/S s. 1950, formd. s. 1965, medl. af forretningsudvalget f. Rigsforeningen til Gigtens Bekæmpelse s. 1951, af best. f. Sygehusforeningen i Danmark s. 1954 og af tilsynsrådet f. Kongeriget Danmarks Hypotekbank s. 1964.

Adr.: Dronning Margrethes Vej 26, 4100 Ringsted.

Knudsen, Svend Frederik, major (R. 27/1 1965) (H.T.H.); f. 19/11 1905 i Odense, søn af tobaksspinder Oskar T. Knudsen og hustru Emilie Marie Elisabeth, f. Knudsen; g. 27/12 1930 m. Johanne K., f. Hein; udd. s. maskinarbejder 1920–25, underkorporal 1927, sergent i Odense 1928–30, officiant 1931, v. Vordingborg garnison s. 1932, overofficiant 1943, premierløjtnant 1951, kaptajn-løjtnant 1953, kaptajn 1961, major 1962–67, frekventeret hærens gymnastikskole 1933–36, skydeskole 1938–39; lærer v. hærens gymnastikskole 1936–38, v. den danske kommando, Tyskland 1947, skriver v. Falsterske Fodregiment og region VIII.

Adr.: Drosselvej 18, 4760 Vordingborg.

Knudsen, Valdemar, fhv. direktør (R. 18/11 1965); f. 29/10 1900 i Sørup, Svendborg amt, søn af former Kristian Knudsen og hustru Klausine, f. Madsen; g. 10/10 1924 m. Esther K., f. Larsen; trafikalev på Slangerupbanens station, Kbhvn. 1915–18, trafikalev v. Thisted-Fjerritslev Jernbane, Thisted 1918, trafikmedhjælper, Nors 1920, trafik-ass. sst. 1923, overtrafikass., Klim 1942, fuldmægtig, Thisted 1952, direktør f. Thisted-Fjerritslev Jernbane, Thisted 1953–69.

Adr.: Lykkesvej 36, Tilsted, 7700 Thisted.

Knudsen, Aage Robert, fabrikant (R. 13/5 1966).

Adr.: Kaprifolievej 9, 2300 Kbhvn. S.

Knøsgaard, Marius Poulsen, sognefoged (R. 9/11 1964).

Adr.: Vestergade, 9460 Brovst.

Koch, Jens, dommer (R. 25/11 1965).

Adr.: Dreyersvej 40, 6000 Kolding.

Koch, Peter Anton, sekretariatschef, cand. jur. (R. 18/11 1965); f. 7/6 1918 i Kbhvn., søn af præsident i sø- og handelsretten Jørgen Hansen Koch og hustru Anine, f. Suenson; g. 5/12 1945 m. Inger Bøgvad K., f. Poulsen; student 1936, cand. jur. 1943, sagførerfuldmægtig 1943–44, fung. sekr. i undervisningsministeriet 1944, udnævnt 1946, fuldmægtig 1954, till. sekr. f. den



F. Koed
Overstyrmand
Kbhvn. K



J. M. Koefoed
Politiasessor, cand. jur.
Gentofte



S. Koefoed
Overtopograf, kaptajn
(HJV)
Lyngby

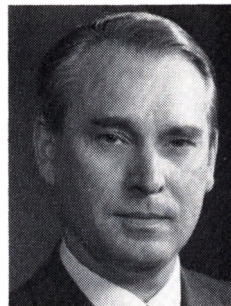

H. Kofod
Rektor, professor, dr. phil.
Virum

danske UNESCO nationalkommission 1957–62, kontorchef 1962, leder af sekretariatet f. Forskningens Fællesudvalg 1965 og s. 1968; medl. af Danmarks teknisk-videnskabelige forskningsråd 1969.

Adr.: Trørødvej 5 B, 2950 Vedbæk.

Kock, Børge, højesteretssagfører (R. 4/12 1967); g. 13/7 1910 i Kbhvn., søn af skoleinspektør Peter Kock og hustru Marie, f. Marschall; g. 23/3 1940 m. Annelise K.; student 1928, cand. jur. 1935, sagførerfuldmægtig s. å., sagfører 1938, landsretssagfører 1939, højesteretssagfører s. 1951, offentlige sager s. 1956; medl. af sagførernævnet 1949–61 (nu advokatnævnet), af best. f. A/S Sagførernes Auktioners legat 1952, af advokatrådets lovudvalg 1961, af advokatrådet og sammes forretningsudvalg 1965, formd. f. advokatrådet s. 1969, medl. af hovedbest f. Danmarks Juristforbund 1965–69, formd. f. Københavns Advokatforening 1962–65, medl. af reguleringskommissionen f. østre landsretskreds, af repræsentantskabet f. A/S Amagerbanken 1952, formd. f. repræsentantskab og best. 1953, kommitteret i Kreditkassen for Husejerne i Kbhvn., formd. f. best. f. Dansk Tips-tjeneste A/S, medl. af best. f. Andersen & Bruuns Fabrikker A/S, A/S Frederiksberg Metalvarefabrik, A/S Dansk Pressefabrik, A/S Anhydro, Larsen & Nielsen Holding A/S, A/S Margarine-Compagniet M.C. m. fl., formd. f. best. f. Johan Aschengrens Legat, medl. af best. f. Otto Johannes Bruuns Fond.

Adr.: H. C. Andersens Boulevard 47, 1553 Kbhvn.

Kock, Jens Poul, fhv. bygningsinspektør (R. 8/5 1968); f. 24/2 1898 i Hillerød, søn af snedker Niels Peter Kock og hustru Johanne, f. Nielsen; g. 21/12 1919 m. Thyra K., f. Simonsen; udd. s. snedker 1913–17, svend 1917–33 pantefoged i Frederiksberg slotssogns kommune 1933–66, bygningsinspektør sst. 1936–64; formd. f. Frederiksberg slotssogns kommunale hjælpekasse 1925–29, kasserer f. Frederiksberg slotssogns socialdemokratiske Forening 1925–42, formd. f. Snedkernes Fagforening, Hillerød 1928–36, medl. af Frederiksberg

slotssogns sogneråd 1933–43, medl. af Frederiksberg amtsråd 1943–70, af sammes forretningsudvalg 1947–70, medl. af best. f. Frederiksberg amts Centralsygehus, Hillerød 1943–70, formd. f. Frederiksberg amts sygehusvaskeri 1943–70, f. Frederiksberg Svendeforening s. 1952, f. Hillerød Sygekasse s. 1964, medl. af best. og tilsynsråd f. Gribskovbanen 1937–70, landvæsenkommissær 1948–68.

Adr.: Stutmestervej 27, 3400 Hillerød.

Koed, Fritjof, overstyrmand (R. 10/4 1965) (Stb.Atl.St.); f. 25/8 1919 i Gørding, Ribe amt, søn af mejeribestyrer Ivar Sørensen Koed og hustru Laura Mathilde, f. Madsen; g. 2/8 1947 m. Gudrun K., f. Sjøberg; præliminæreksm. 1936, forhyret i ØK 1936–37, elev på skoleskibet Danmark 1937–38, forhyret m. m/s Kina 1939–42, 2. mate ticket fra Newcastle Navigationsskole 1942, styrmands- og skibsførereksm., Kbhvn.s Navigations-skole 1947, styrmd. i DFDS 1947–58, sekr. f. Dansk Styrmandsforening 1958, forretningsfører 1960–66, overstyrmd. i DFDS s. 1967; medl. af best. f. Dansk Styrmandsforening 1956–66, af Foreningen til Søfartens Fremme s. 1956 m. m.

Adr.: Havnegade 55, 1058 Kbhvn. K.

Koefoed, Edvard Lyngberg, gårdejer (R. 19/9 1966).

Afgået ved døden.

Koefoed, Jens Munk, politiassessor, cand. jur. (R. 5/6 1966); f. 2/10 1906 i Hylleholt, Præstø amt, søn af skibsbygmester Jens Julius Koefoed og hustru Dagmar, f. Bencke; g. 9/9 1938 m. Anna Margrethe K., f. Gregersen; realeksm. 1922, student 1938, cand. jur. 1945, toldelev 1923, told-ass. 1929, i Kbhvn. 1935, fung. sekr. i finansministeriet 1945, udnævnt s. å., politifuldmægtig IV, Kbhvn. 1947, III 1949, II 1952, I 1964, politiassessor s. 1966.

Adr.: Søgager 21, 2820 Gentofte.

Koefoed, Sven, overtopograf, kaptajn i HJV (R. 3/4 1968) (F.H.T.) (Hjv.Ft.); f. 3/1 1910 i Kbhvn., søn af frisørmeester Anton Felix Koefoed

og hustru Ingeborg Marie, f. Hansen; g. 7/1 1934 m. Gerda K., f. Fohlmann Finchenhoff Wrem; handelsudd. i fa. Brødr. Bendix A/S, Kbhvn. 1926–30, topografelev på Geodætisk Institut 1930, samtidig udd. t. fotograf, deltaget bl. a. i Lauge Kochs 3-årsekspedition t. Østgrønland 1932 og 1933, topograf 1945, overtopograf 1958, leder af det grønlandske navnekontor s. 1964; tildelt den danske brigades mindetegn 1969; optaget i Kongens Livjæger Korps 1927, sekondløjtnant 1934–37, distriktsleder i modstandsbevægelsen 1943–45, instruktør v. og adjutant h. chefen f. brigadens brand- og rydningskommando, Sverige 1945, kompagnichef i hjemmeværnet 1949, kaptajnløjtnant s. å., kaptajn 1963.

Adr.: Kulsviervej 107, 2800 Lyngby.

Kofod, Helmer, rektor, professor, dr. phil. (R. 18/11 1965); f. 9/7 1916 i Neksø, søn af bygmester Peter Laurentius Kofod og hustru Anna Marie, f. Bendtsen; g. 10/7 1943 m. Tove Louise K., f. Schachtschabel; student 1934, cand. pharm. 1941, stud. v. Kbhvn.s universitet 1946–47, v. Oxford universitet 1948–50, fl. studieophold i udlandet, doctor of philosophy, Oxford university 1950, dr. phil., Kbhvn.s universitet 1960, British Council Scholarship 1948–50, medlem af Magdalen College, Oxford s. 1948, ansat v. Danmarks farmaceutiske Højskole 1942, amanuensis II sst. 1947, lektor i isolering og identifikation af naturstoffer 1951, amanuensis I 1955, kst. professor i drogekemi 1956, professor i kemi 1958 (farmaceutisk anvendte naturstoffer), rektor s. 1968, till. bibliotekar v. højskolen 1946–60; tildelt Kbhvn.s universitets guldmedalje 1946 (kemi); har skrevet: Investigation of Structure in Organic Molecules by Electric Dipole Moment Measurements, disputats, Oxford 1950, Oxyurinstof, isometri, egenskaber og molekylstruktur samt derivater, disputats, Kbhvn.s universitet 1960; till. afhandlinger i danske og udenlandske tidsskrifter og oversigtsartikler i farmaceutiske tidsskrifter samt lærebøger og vejledninger i naturproduktkemi for farmaceutiske studerende; medl. af best. f. Kemisk Forening 1952–55, f. Foreningen af videnskabeligt uddannede Tjenestemænd ved de høje læreanstalter 1953–56, af indenrigsministeriets navn for medicinske specialiteter s. 1955, formd. f. Danmarks farmaceutiske Selskab 1958–63, medl. af kommissionen for lægevidenskab u. statens alm. videnskabsfond 1959–68, medl. af best. f. Professorforeningen s. 1961, af Akademiet for de tekniske Videnskaber s. å., censor v. farmaceutisk kandidatexm. s. 1956, v. Danmarks tekniske Højskole (organisk kemi) og v. Den kgl. Veterinær- og Landbohøjskole s. 1959.

Adr.: Malmlosevej 151, 2830 Virum.

Kofod, Orla Christian Peter, fhv. maskinchef (R. 18/1 1968); f. 17/7 1897 i Kbhvn., søn af instrumentmager Theodor Kofod og hustru Olga Sofie Albertine, f. Rosenberg; g. 6/4 1930 m. Klara K., f. Nielsen, død 1959; udd. s. maskinarbejder i fa. Heinholst, Kbhvn. 1911–16, maskinmestereksm. 1917, maskinass. i DFDS 1917–22, maskinmester sst. 1922–49, maskinchef 1949–63; medl.

af best. f. Maskinmestrenes Forening 1945–48 og 1950–64, medl. af Sø- og handelsretten 1956–67. Adr.: Willemoesgade 75, 2100 Kbhvn. Ø.

Kofoed, Jens Oluf, pens. overlærer (R. 9/11 1964).

Afgået ved døden.

Kofoed, Svend Nikolaj, direktør (R. 4/2 1964).
Afgået ved døden.

Kofoed, Søren Ejnar Rønberg, politiassistent I (R. 26/2 1964) (H.T.P.); f. 26/4 1907 i Tversted, Hjørring amt, søn af bygningsnedker, sen. spørvejsfunktionær Jens Chr. Kofoed og hustru Kirsten, f. Pedersen; g. 8/5 1935 m. Inger Marie K., f. Johansen; tegnerass. på Københavns Flydedok og Skibsværft 1922–24, stukkatør 1924–28, sergent af res. 1928–33, politibetjent i Kbhvn. 1934, overpolitibetjent II sst. 1941, I 1944, politiass. II 1953, stationsleder i Birkerød 1956 (ordenspolitiet), politiass. I 1959, till. lærer på politiskolen 1946–56; tilforordnet sundhedskommissionen i Birkerød, medl. af Birkerød kommunes trafikråd og bygningsråd, CF-leder i Birkerødområdet.

Adr.: Hovedgaden 18, 3460 Birkerød.

Kok, Alfred Arne Hansen, orlogskaptajn, afdelingschef (R. 2/4 1965).

Kolbe, Grethe, kapelmester (R. 5/5 1967); f. 12/12 1910 på Frbg., datter af værkfører Hans Kolbe og hustru Frida, f. Møller; udd. v. Det kgl. danske Musikkonservatorium m. violin s. hovedfag, dannede eget orkester 1931 m. årlige koncerter i Kbhvn., dirigent f. Danmarks radios underholdningsorkester s. 1951; har bl. a. dirigeret Den lille Pige med Svovlstikkerne og Prinsessen på Ærten v. festforestilling på Det ny Teater 1942, senere også i Oslo, gæstedirigent m. Det kgl. Kapel 1945, De unge Tonekunstneres orkester 1946 og radiosymfoniorkestret 1947, på provinsturné m. Bohème 1948, har dirigeret v. koncerter i Oslo (bl. a. i Filharmonisk Selskab, radioen og på National Teatret), Århus, Ålborg og Odense, samt Tivoli, Kbhvn., gæstedirigent v. Süddeutscher Rundfunk, Stuttgart 1953, Süddeutscher Rundfunk og Radio National, Bruxelles 1954, radioorkestrene i Wien og München 1955, Oslo og Bergen 1956, Stockholm og BBC, London 1957, Malmø, BBC (Royal Festival Hall) London, Helsingør og Gøteborg 1958, Stockholm 1959, BBC (Royal Festival Hall) London 1960, Helsingør og Malmø 1961 og 1962, Gøteborg 1963, München (International Festival der leichten Musik) 1963, 1965 og 1967, Cardiff (BBC Welsh orkester) 1965, Nordzee-festival, Ostende 1967, Gøteborg 1968; tildelt Ingrid Jespersens Legat 1948.

Adr.: Falkoner Allé 8, 2000 Kbhvn. F.

Kongsdal, Asger Volmer, major (R. 2/2 1965).
Adr.: Asminderødgade 28, 3480 Fredensborg.

Kornerup, Hans Jacob, distriktsleder II, major (R. 2/2 1967).

Adr.: Roskildevej 207, 2620 Albertslund.



O. C. P. Kofod
Fhv. maskinchef
Kbhvn. Ø



G. Kolbe
Kapelmester
Kbhvn. F



V. Aa. Korsbæk
Kontorchef, cand. oecoon.
Nærum



P. Korsgaard
Mejeridirektør
Råstedbro, Randers

Kornum, Jens Christensen, fhv. gårdejer, sognefoged (R. 17/4 1964); f. 6/5 1894 i Ranum, Ålborg amt, søn af gårdejer Niels Kornum og hustru Marie, f. Myrup; g. 10/12 1927 m. Rigmor K., f. Christensen, død 1946; udd. v. landbrug, frekventeret Krabbeholm Højskole 1911–12, indehaver af fødegården i Ranum 1927–62, till. sognefoged s. 1931; formd. f. repræsentantskabet f. Løgstør Andels-Svineslagteri 1932–62, formd. f. Ranum elforsyning s. 1935, medl. af best. f. optagelseshjemmet Vietskøl Kloster, Ranum 1942–64, formd. f. Ålborg amts Sognefogedforening s. 1959, tillidsmd. f. MLU s. 1938.

Adr.: Vestergade 49, 9681 Ranum.

Korsbæk, Vagn Aage, kontorchef, cand. oecoon. (R. 5/3 1966) (Ty.F.R.F.2²); f. 22/10 1923 i Høve, Sorø amt, søn af forstander Johannes Korsbæk og hustru Marie, f. Kirkegaard; g. 21/12 1951 m. Karen K., f. Nielsen; student 1942, University of Wisconsin, USA 1949–50, cand. oecoon 1951, fung. sekr. i udenrigsministeriet s. å., udnævnt 1955, ambassadesekr. i Washington 1955, fuldmægtig i udenrigsministeriet 1960, ambassaderåd i Bonn 1964, ministerråd 1966, kontorchef i udenrigsministeriet s. 1969.

Adr.: Koefoeds Bakke 4, 2850 Nærum.

Korsgaard, Peter, mejeridirektør (R. 21/6 1966); f. 30/6 1914 i Vang, Thisted amt, søn af gårdejer, sognerådsformd. Anders Korsgaard og hustru Else, f. Petersen; g. 2/4 1941 m. Gunild K., f. Andersen; udd. s. mejerist 1932–36, frekventeret Askov højskole 1937, handelsskoleeks. 1938, frekventeret Ladelund mælkeriskole 1939, bestyrer på Skjød Andelsmejeri 1941, på andelsmejeriet Råstedbro 1944, direktør sst. s. 1969; formd. f. Producentforeningen af Danish Blue Cheese og Mycella s. 1955, medl. af Mejeribrugets osteeksportudvalg og forretningsudvalg s. 1955, formd. f. Denmark Cheese Association s. 1963.

Adr.: Råstedbro, 8900 Randers.

Korsgaard, Vagn, professor, civilingeniør (R. 25/1 1964); f. 8/9 1921 i Ribe, søn af tømmermester Niels Korsgaard og hustru Magda, f. Sørensen; g. 21/7 1945 m. sygeplejerske Inger K., f.

Rydgaard; student 1939, cand. polyt. 1945, ingeniør i rådg. ingeniørfa. Birch & Krogboe, Kbhvn. 1946–47 og 1948–49, studieophold i USA 1947–48 (fellow of the American Scandinavian Foundation), ingeniør v. statens byggeforskningsinstitut 1949–53, universitetsadjunkt v. Danmarks tekn. Højskole 1953, docent i opvarmning og ventilation sst. 1957, ekstraord. professor i varmeisoleringssteknik s. 1965, till. bestyrer af højskolens laboratorium f. varmeisolering s. 1960, lærer v. kunstakademiets arkitektskole 1952–65 og boligministeriets konsulent i kirkeopvarmning s. 1965; tildelt Esso-prisen 1954 og Ingeniør Finn Henriksens Mindelegat 1963; har skrevet: Det termiske strålingsfelt i rum med reflekterende vægge, 1948; Beregning af staldes varmeisolering og ventilering, 1951; Fugt og Isolering, 1951 (sm. m. P. Becher); Luftvarmeanlæg, 1960 (bl. a. sm. m. P. Becher); Automatisk regulering af varme- og ventilationsanlæg, 1961; Analogiregnekmaskine til rumklimaberegninger, 1965; samt talr. artikler om varme- og isoleringstekn. emner i danske og udenlandske tidsskrifter samt i dagspressen; medl. af The American Society of Heating, Refrigerating and Airconditioning Engineers, medl. af Akademiet for de tekniske Videnskaber s. 1967, formd. f. indeklima-udvalget u. ATV, medl. af udvalg u. Dansk Ingeniørforening og statens byggeforskningsinstitut, kommissionsmedl. af The International Institute of Refrigeration og af statens tekn.-videnskabelige fond, formd. f. Dansk Ingeniørforenings efteruddannelse f. bygningsingeniører, medl. af best. f. Stipendieforeningen Studenternes Venner.

Adr.: Stengårdsminde, Donse, 2970 Hørsholm.

Korsgaard, Aage Gersdorff, ingeniør, direktør, amtsrådsmedlem, sognerådsmedlem (R. 22/8 1966).
Adr.: Dyrehaven, 5800 Nyborg.

Korzen, Israel Hersch Harry, kontorchef, cand. jur. (R. 10/1 1968).

Krag, Erik, ingeniørdocent (R. 26/1 1965); f. 11/5 1923 i Kbhvn., søn af adm. direktør, højesteretssagfører Erik Krag og hustru Agda, f. Andersen; g. 3/11 1951 m. Hanne K., f. Kistrup; student 1941, cand. polyt. 1948, lærer v. Det tekn. Sel-



V. Korsgaard
Professor, civilingeniør
Donse, Hørsholm

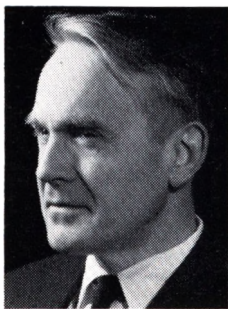

E. Krag
Ingeniørdocent
Lyngby



S. M. Krag
Direktør, civilingeniør,
konsul
Ålborg



K. M. Kragemose
Kontorchef, cand. jur.
Hvidovre

skabs skoler 1948–55, bestyrer af svagstrømslaboratoriet 1950–55, ingeniør i post- og telegrafvæsenet 1955–57, s. 1957 ansat v. Danmarks Ingeniørakademi u. Danmarks tekn. Højskole, ingeniørdocent v. sammes elektroafd. s. 1961, till. afdelingsleder 1957–64; medl. af best. f. Ingeniørakademiet 1959–61, kontaktingeniør v. elektroafdelingens udbygning i Kbhvn., Lyngby og Ålborg, censor v. Danmarks tekn. Højskole og v. teknika.

Adr.: Engelsborgvej 53, 2800 Lyngby.

Krag, Sigvald Mejlvang, direktør, civilingeniør, konsul (R. 29/4 1966) (I.F.3.); f. 6/3 1915 i Mejlby, Randers amt, søn af lærer Peter Krag og hustru Anna, f. Mejlvang; g. 4/4 1942 m. Gudrun K., f. Haulrik; student 1934, cand. polyt. 1940, ingeniør v. orlogsværftet 1941–43, v. A/S Frederikshavns Værft og Flydedok 1944–49, v. J. Lauritzens rederi 1949–51, i sammes New York kontor 1950–51, v. A/S Ålborg Værft 1951, underdirektør sst. 1952, adm. direktør s. 1954, till. direktør f. Dan-Værft A/S s. 1968, islandsk konsul s. 1968; medl. af best. f. A/S Ålborg Værft 1957–68, af hovedbest. f. Dansk Arbejdsgiverforening 1963–66, af Industriraadet s. 1964, medl. af best. s. 1966, formd. f. Foreningen af Jernskibs- og Maskinbyggerier i Danmark s. 1967, medl. af Akademiet for de tekniske Videnskaber s. 1960, Member of The Royal Institute of Naval Architects, London og af The Society of Naval Architects and Marine Engineers, New York.

Adr.: Ingridsvvej 19, 9000 Ålborg.

Kragemose, Karl Magnus, kontorchef, cand. jur. (R. 24/7 1966); f. 15/2 1919 i Kbhvn., søn af gårdejer Morten Rasmussen og hustru Karen Kirstine, f. Jensen; g. 29/7 1944 m. Kate Natalia K., f. Jensen; udd. v. landbrug, frekventeret Ollerup Idrætshøjskole 1938, beskæftiget v. landbrug samt ungdomsleder 1938–41, ansat i rigspolitiet (kystbevogtningen) 1941, v. ordenspolitiet i Esbjerg 1942, i Kbhvn.s politi 1948–56, præliminæreksm. 1948, student 1950, cand. jur. 1956, fung. fuldmægtig i Kbhvn.s politi 1956 (offentlig anklager i byretten og i Sø- og handelsretten), sekr. h. folketingets ombudsmand 1956, fuldmægtig sst. 1959,

kontorchef s. 1963; repræsentant f. ombudsmanden i fl. udvalg.

Adr.: Lysedammen 36, 2650 Hvidovre.

Kragh, Gustav Bernhard, afdelingsingeniør (R. 22/4 1968); f. 22/12 1900 i Sorø, søn af stationsforstander Christian Victor Gabriel Kragh og hustru Julie Nikoline, f. Mortensen; g. 18/8 1929 m. Thora Nielsine Kristine Nygaard K., f. Truesen; udd. s. tømrer 1916–20, konstruktøreksm., Odense bygningsteknikum 1921, frekventeret Rødding Højskole 1922, ansat i DSB 1923, fastansat tegner 1933, konstruktør 1939, overkonstruktør 1956, afdelingsingeniør s. 1966.

Adr.: Frederiksdalsvej 5 A, 2830 Virum.

Kragh, Poul Kamp, inspektør (R. 31/3 1965).

Kragh, Thyge Vilhelm, biskop (R. 19/12 1964); f. 7/7 1910 på Drejød, Svendborg amt, søn af sognepræst Einar Thygesen Kragh og hustru Elise Magdalene, f. Storch; g. 20/10 1936 m. Rigmor K., f. Horneman; student 1928, cand. theol. 1934, huslærer 1934–35, medhjælper i Møltrup 1936, sognepræst i Lerup-Tranum 1936–48, i Grejs-Sindbjerg 1948–64, till. provst i Nørvang-Tørrild herreders østre provsti 1962, biskop over Haderslev stift s. 1964.

Adr.: Bispegården, 6100 Haderslev.

Krup, Ebbe, kontorchef, cand. jur. (R. 13/3 1968); f. 27/10 1910 på Frbg., søn af dr. med. Jens Christian Borch Krup og hustru Margrethe, f. Heerfordt; g. 4/3 1940; student 1928, cand. jur. 1936, fung. sekr. i invalideforsikringsretten 1937, kontorchef s. 1962; delingsfører i hjemmenværnet 1947–58.

Adr.: Lorcksvej 5, 2820 Gentofte.

Krup, Mogens Frederik Viggo, kommandørkaptajn (R. 9/5 1967) (H.T.S.) (I.F.4.); f. 1/6 1921 i Hellerup, Kbhvn.s amt, søn af kaptajnløjtnant Poul Georg Krup og hustru Anna Elisabeth, f. Garde; g. 14/10 1957 m. Lilian Helene K., f. Larsen; student 1940, søløjtnant II 1944, I 1945, kaptajnløjtnant 1951, orlogskaptajn 1954,



G. B. Kragh
Afdelingsingeniør
Virum

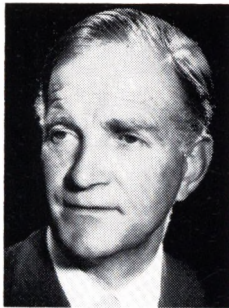

T. V. Kragh
Biskop
Haderslev



E. Krarup
Kontorchef, cand. jur.
Gentofte

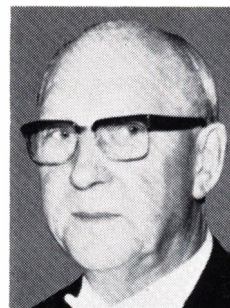

M. T. J. Kreiborg
Pens. politiassistent I
Gentofte

kommandørkaptajn 1965, aktiv i modstandsbevægelsen, tjenstg. i ministerygere 1945–61, chef f. ministerygere, tjenstg. i NATO's norddistrikt, Oslo 1961–65, chef f. minelæggere 1965–67, f. ministerygerekadren 1967–69, tjenstg. i forsvarsstaben s. 1969, frekventeret kurser i USA og England; formd. f. Sølieutenantselskabet 1951–54.

Adr.: Fredericiagade 54, 1310 Kbhvn. K.

Kreiborg, Magnus Theodor Johannes, pens. politiassistent I (R. 8/9 1967) (H.T.P.) (Ju.Z.5.); f. 13/4 1898 i Kbhvn., søn af statseksm. ejendoms-mægler Rasmus Christian Kreiborg og hustru Anna Dorthea, f. Hansen; g. 25/4 1928 m. Paula Franziska K., f. Nielsen; realeksm. 1914, udd. s. maskinarbejder 1914–18, frekventeret Teknologisk Institut, Kbhvn. 1920, rejsemontør 1920–23, politibetjent i Kbhvn. 1923, overpolitibetjent II 1940, I 1942, politiass. II 1955, I 1961–67, till. motorsagkyndig 1939–67, lærer på politiskolen 1939–56, v. militæret s. 1953, v. FOF 1954–68, v. Kbhvn.s kommunes aftenskoler, foredragsholder i motororganisationer, ungdomsskoler og arbejdsteknisk skole; medl. af best. f. Politiets Sprogforening.

Adr.: Gentoftegade 95, 2820 Gentofte.

Kresten, Ejnar Sommer, signalingeniør (R. 5/3 1965).

Adr.: Linde Allé 4, 8230 Åbyhøj.

Krieger, Johan Cornelius, brigadefører (R. 10/3 1964) (D.r.K.M.) (Ne.r.K.FM.2.) (Ø.r.K.H.3.); f. 30/5 1917 i Helsingør, søn af kaptajn, brandinspektør Axel Krieger og hustru Alba, f. Schierning; g. 13/1 1940 m. Grethe Vibeke K., f. Grabod; sekondløjtnant 1939, premierløjtnant af infanteriet 1943, kolonneass. v. statens civile luftværn 1944–45, i Dansk Røde Kors og International Tuberculosis Campaign 1946–51, sektionsleder i CF-korps 1951, v. Nordsjællandske CF-kolonne 1951–53, næstkommanderende v. civilforsvarsstyrelsens hjælpekommando t. Holland 1953, frekventeret kursus på Civil Defence Staff College, England 1954, chef f. transportkommandoen v. transport af hjælpesygehus t. Ungarn 1956, sektionschef, tjenstg. v. civilforsvarsstyrelsen s. å., studieophold v. Paris' brandvæsen 1958, kolonnechef 1964, chef

f. CF-korpsets befalingsmandsskole, frekventeret NATO Defence College, Paris 1965–66, brigadefører 1965, chef f. civilforsvarsstyrelsens 6. kontor og 3. CF-brigade 1966, till. brandinspektør v. Frbg. brandvæsen 1961–65.

Adr.: Gentoftegade 63, 2820 Gentofte.

Kristensen, Alexander, dommer (R. 29/4 1968); f. 21/9 1915 i Fiskbæk, Viborg amt, søn af gårdejer Frederik Valdemar Kristensen og hustru Ane Margrethe, f. Nielsen; g. 1/9 1944 m. husholdningslærerinde Karen Inge K., f. Lose; student 1935, cand. jur. 1941, sagførerfuldmægtig s. å., hjemsendt s. kornet 1943, løjtnant af res. 1954, premierløjtnant 1960, dommerfuldmægtig 1943, dommer i Lemvig s. 1962; sekr. f. afvandings- og landvæsenkommissioner m. m. og f. fredningsnævn, stedfortræder f. formd. f. Randers amts fredningsnævn 1957–62, formd. f. landvæsenkommissionen f. Ringkøbing amts 1. kreds s. 1963, medl. af hovedbest. f. Danmarks Naturfredningsforening, formd. f. hovedbest. f. Danmarks Sportsfiskerforbund.

Adr.: 7620 Lemvig.

Kristensen, Arne Lauritz Peter, kommandørkaptajn (R. 4/10 1967).

Adr.: Delfingade 56, 1325 Kbhvn. K.

Kristensen, Børge Møller, kontorchef, translætør (R. 19/6 1964).

Adr.: Hasselvej 37, 2830 Virum.

Kristensen, Ejner, gårdejer (R. 10/5 1965); f. 29/5 1904 i Vindelev, Vejle amt, søn af gårdejer Mads Olsen Kristensen og hustru Marie Petrea, f. Nielsen; g. 25/5 1938 m. Karen Margrethe K., f. Johnsen; præliminæreksm. 1921, udd. v. landbrug, frekventeret Askov Højskole 1923–24, Dalum Landbrugsskole 1928–29, indehaver af faderens landejendom s. 1938; medl. af Kollerup-Vindelev sogneråd 1944, formd. 1954, medl. af folketinget 1957–68, af Venstres hovedbest. 1957–68, tidl. næstformd. f. Venstres Ungdom i Vejle og Omegn, tidl. formd. f. studiekredsen, tidl. formd. f. Venstres Vælgerforening, Vindelev, tidl. medl. og kasserer af hovedbest. f. Givekredsens Venstre,



J. C. Krieger
Brigadechef
Gentofte



K. V. H. Kristensen
Sognerådsformand, sogne-
foged
Salling, Løgstør



A. J. Kristiansen
Pens. postmester
Kbhvn. Ø



E. H. Krog-Meyer
Kontorchef, cand. jur.
Kbhvn. Ø

tidl. medl. af best. f. Vindelev sogns Sparekasse, formd. f. Vindelev menighedsråd, f. Vejle amts Skovdyrkningsforening, f. De samvirkende danske Småskovforeninger, medl. af best. f. Vestbirks oplands Højspændingsanlæg, formd. f. Vejle amts Landboforenings regnskabsudvalg, medl. af tilsynsrådet f. Vejle Sparekasse, af best. f. Vejle amts Plejehjemsforening, formd. f. tilsynsrådet f. Drejens kostskole, f. forsorgscentret f. Sydøstjylland. Adr.: Stormgård, 7300 Jelling.

Kristensen, Hans Kristian, pens. førstelærer (R. 10/3 1964); f. 17/9 1895 i Hostrup, Ribe amt, søn af gårdejer, sognefoged N. K. Kristensen og hustru Cecilie, f. Jochumsen; g. 6/6 1919 m. Gudrun K., f. Petersen; lærereksm. 1916, andenlærer v. Lunde skole 1918, førstelærer v. Frøstrup skole 1921, v. Lunde skole 1926–62; tildelt Hielmstjerne-Rosencroneske prisme 1948, sammes hæderspris 1966; har skrevet: Lunde sogn, 1923, Ovrtrup sogn 1935, Øster Horne Herred, 1944, Fra Koldingfjord til Blaavandshuk I, 1947, II, 1950, En Slægt fra Kjelst, 1954, Lille vejledning i læsning af gotisk skrift, 1956, Nr. Nebel og Lydum sogne, 1958, Gamle sydvestjyske fiskerlejer, 1965, Hovedgården Estrup i Malt herred, 1968, medforfatter t. Den danske Bondestand, 1941, og Danske historikere, 1965, medudgiver af Øvelser i skriftlig dansk for 3 og 4–2 klassede skoler, 1941–42, medarbejder v. Danmark før og nu og v. Ribe Bispesæde 948–1948; redaktør og medforfatter af Folk fra Ribe amt, 1962, talrige årbogs- og tidskriftartikler; medl. af best. f. Historisk Samfund for Ribe amt 1931–69, formd. 1965–69, redaktør af årbogen s. 1938, medl. af best. f. Varde Museum 1925–69, f. Jysk Selskab for Sprog, Historie og Litteratur 1948–52, f. skolehjemmet Vesterled s. 1947, f. Esbjerg Centralbibliotek 1930–33, f. Varde Lærerkreds, formd. nogle år, medl. af best. f. Dansk historisk Fællesforening 1958–63, leder af Varde byhistoriske arkiv 1963–69.

Adr.: Dybdalsvej 16, 6800 Varde.

Kristensen, Kristian Vixø Holm, sognerådsformand, sognefoged (R. 24/5 1968); f. 6/4 1897 i Salling, Ålborg amt, søn af skomagere Jens Simon-

sen Kristensen og hustru Larsine, f. Holm; g. 16/4 1924 m. Augusta H. K., f. Søndergaard; udd. s. murer 1915–19, muremester i Salling 1920–27, indehaver af landejendommen Bakken, Salling 1927–49, af Hyllebjerggård, Salling 1947–65, till. sognefoged s. 1945; medl. af Næsborg-Skarp-Salling-Oudrup sogneråd 1943, formd. s. 1943, formd. f. Næsborg-Skarp-Salling-Oudrup andelskasse s. 1950.

Adr.: Salling, 9670 Løgstør.

Kristensen, Povl, major (R. 6/7 1965).

Kristensen, Søren, politikommissær (R. 22/8 1967) (H.T.P.); f. 16/1 1907 i Storenor, Århus amt, søn af gårdejer Kristen Kristensen og hustru Marie, f. Andersen; g. 27/2 1931 m. Asta Kaja Edel K., f. Andersen; udd. v. landbrug, sergent 1930, politibetjent i Kbhvn. 1933, i sdr. birk 1939, overpolitibetjent 1943, politiass. II i Kruså 1952, I st. 1957, politikommissær s. 1964.

Adr.: Flensborgvej 32, 6340 Kruså.

Kristiansen, Alfred Jørgen, pens. postmester (R. 19/9 1966); f. 2/7 1898 i Thisted, søn af arbejdsmd. Anton Kristiansen og hustru Karen, f. Jensen; g. 24/4 1923 m. Marie K., f. Nielsen; elev i postvæsenet 1915, postass. i Kbhvn. 1921, overass. i Kbhvn. 1940, kontrollør i Kbhvn. 1949, postmester i Hvidovre 1958–68, løjtnant af res. 1925; medl. af landsudvalget f. Kristelig Post- og Telegrafforening, tidl. medl. af Søborg skoles forældre- og af Søborg kirkes menighedsråd.

Adr.: Jagtvej 195, 2100 Kbhvn. Ø.

Kristjansen, Else Anne Eline Margrete, bogholder i post- og telegrafvæsenet (R. 2/10 1968). Adr.: Skt. Annegade 30, 1416 Kbhvn. K.

Krog, Kristen, sognefoged (R. 19/9 1968). Afgået ved døden.

Krog-Meyer, Erik Herluf, kontorchef, cand. jur. (R. 1/1 1964) (A.F.2.) (I.F.3.) (N.St.O.3¹) (S.N. 2.); f. 6/12 1922 i Varde, søn af sparekassedirektør Herluf Krog-Meyer og hustru Thyra, f. Søn-



A. S. J. Krogh
Politikommisær
Helsingør



E. Krogstrup
Direktør, cand. oecon.
Virum

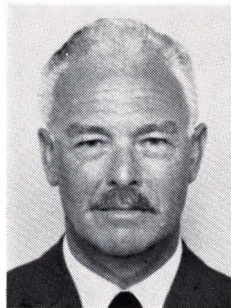

E. H. Krum-Hansen
Major
Nærum



K. S. Kræmer
Fhv. gårdejer, sognefoged
Snæbsum, Hobro

dergaard; g. 3/3 1951 m. Ebba K-M., f. Stagaard; student 1941, cand. jur. 1949, fung. sekr. i udenrigsministeriet s. å., udnævnt 1951, legationssekr. i Buenos Aires 1953, fuldmægtig i udenrigsministeriet 1956, ministersekr. 1958, 1. ambassadesekr., Rom 1959, ambassaderåd sst. 1961, i Washington 1962, kontorchef i udenrigsministeriet 1965 (økonom. afd.), chef f. retskontoret s. å.; tildelt Allied Government Commendation 1945; næstformd. f. det råd. udvalg vedr. og procesdelegationen til retssagen f. Den internationale Domstol ang. kontinentalsokkelgrænsen i Nordsøen, medl. af sømandslovskommissionen af 1966, af flygtningeudvalget, fremmedarbejderudvalget og fl. ministerielle og internationale udvalg, medl. af repræsentationskabet f. Ministerialforeningen s. 1967.

Adr.: Nordborggade 12, 2100 Kbhvn. Ø.

Krogh, Asger Snebjørn Jens, politikommisær (R. 23/3 1964) (H.T.P.) (It.F.5.) (Ir.H.5.); f. 1/7 1903 i Kbhvn., søn af overpolitibetjent Jens Marius Krogh og hustru Ellen Margrethe, f. Andreasen; g. 27/3 1927 m. Inger Marie K., f. Wulff; kontorudd., ansat i Kbhvn.s politi 1926, landbetjent i Gilleleje 1930-31, inspektionsbetjent i Kbhvn. 1935, politiass. II sst. 1941, I 1942, politikommisær 1945, i Helsingør s. 1962; medl. af best. f. Helsingør Turistforening s. 1963, af Skt. Mariæ sogns menighedsråd s. 1969.

Adr.: Gl. Hellebækvej 19, 3000 Helsingør.

Krogstrup, Erik, direktør, cand. oecon. (R. 30/6 1965); f. 7/8 1921 i Vildbjerg, Ringkøbing amt, søn af gårdejer Peder Krogstrup og hustru Maren, f. Abildtrup; g. 8/4 1943 m. Grethe K., f. Elkjær; student 1940, cand. oecon. 1945, sekr. v. Esbjerg kommune s. å., i arbejds- og socialministeriet 1946, kst. fuldmægtig i indenrigs- og boligministeriet 1948, direktør f. De danske Provinsbankers Forening og f. De danske Provinsbankers Pensionskasse 1952-57, till. direktør f. Danske Bankers Fællesrepræsentation 1957-60, f. Danske Bankers Forhandlingsorganisation 1957-59 og f. Dansk Landbrugs Realkreditfond s. 1960; redaktør af Bankerne og Samfundet 1955, økonomisk medarbejder v. Dagbladet Børsen 1948-57; medl. af arbejdsministeriets udvalg af 1957 vedr. erhvervs-

udvikling i provinsen, af statens administrationsråd s. 1967, af landbokommissionen af 1960, af realkreditkommissionen af 1966, af best. f. Uno-X fonden, Herning s. 1966 og formd. f. regeringsudvalget af juni 1969 vedr. en revision af landbrugsordningen.

Adr.: Abildgaardsvvej 41, 2830 Virum.

Krohn, Johannes, provst (R. 9/9 1965).

Adr.: FINDERUP, 4270 Høng.

Kronstam, Henning Anker Wad, solodanser (R. 25/11 1964).

Adr.: Peblinge Dosseringen 14, 2200 Kbhvn. N.

Krum-Hansen, Erik Henrik, major (R. 22/5 1967) (H.T.F.); f. 6/5 1915 i Kbhvn., søn af grosserer Axel Edvard Krum-Hansen og hustru Rigmor, f. Krsziza; realeksm. 1931, handelsudd. i isenkramfa. Carl F. Petersen, Kbhvn. 1931-35, løjtnant af res. 1938, udd. s. militærflyver s. å., premierløjtnant 1945, kaptajnløjtnant 1950, major 1952, frekventeret hærens officersskole 1940-42, interneret 1942 og 1945, aktiv i modstandsbevægelsen, forbindelsesofficer t. Royal Air Force, Ålborg 1945, frekventeret genoptræningskursus i England 1945-46, tjenstg. på flyvestation Karup 1946, adjutant v. hærens flyvetropper 1947-49, frekventeret omkollingskursus i England 1949 (jetfly), instruktør på flyvestation Karup s. å., tjenstg. v. flyverstaben 1950, v. forsvarsstaben 1951, v. NATO's hovedkvarter, Oslo 1952-55, næstkommanderende v. flyvevåbnets officersskole 1955, stationsofficer på flyvestation Værløse 1960-69, orlov u. løn 1969, stedfortrædende chef f. Joint Church Aid's (kirernes) luftbro t. Biafra 1969, chef 1969-70.

Adr.: Nærum Vænge 168, 2850 Nærum.

Kruise-Jensen, Knud Edvard, direktør (R. 26/4 1966).

Adr.: Dyrehavevej 6, 2930 Klampenborg.

Kryger, Oscar, snedkermester (R. 13/12 1965).

Adr.: Sct. Olai Gade 37, 3000 Helsingør.

Krüger-Larsen, Aksel, overbygningskonduktør, arkitekt (R. 2/2 1965).

Adr.: Sophus Falcks Allé 41, 2791 Dragør.



H. Kyrsting
Direktør, civilingeniør
Gentofte



K. S. Kærgård
Direktør, kommandør-
kaptajn
Holte

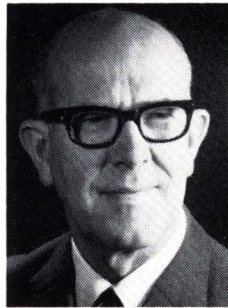

H. Kønigsfeldt
Kriminaldommer
Virum

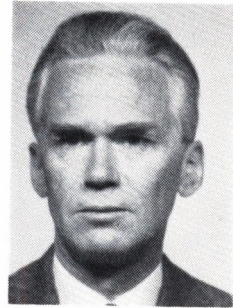

E. P. F. Kaas
Kontorchef, cand. polit.
Kbhvn. V

Kræmer, Kræsten Sørensen, fhv. gårdejer, sognefoged (R. 4/6 1965); f. 16/4 1895 i Snæbum, Randers amt, søn af gårdejer, sognefoged Søren Christensen Kræmer og hustru Ane Kirstine, f. Andersen; g. 7/10 1928 m. Ane Kirstine K., f. Skaarup; udd. v. landbrug, frekventeret Vejstrup Højskole 1912–13 og Malling Landbrugsskole 1918–19, bestyret slægtsgården f. moderen 1919–28, indehaver af gården 1928–62, till. sognefoged s. 1930; kasserer f. Hannerup Andelsmejeri 1952–54, formd. 1954–60, formd. f. landvæsensnævnet f. Hobro købstad og Onsild og Gerlev herreder 1949–65, medl. af best. f. Hobroegnens Venstres Ungdom s. 1921, formd. 1923–28, medl. af best. f. Mariagerkredsens Venstre 1932–37, formd. 1937–46, æresmedl. s. 1968, medl. af Randers amtsråd 1946–54, landvæsenskommissær f. Randers amt 1952–65.

Adr.: Snæbum, 9500 Hobro.

Kundøva, Jens Peter, sparekassedirektør (R. 9/4 1964).

Adr.: Jernbanegade 35, 6400 Sønderborg.

Kvetny, Isidor, politimester (R. 24/5 1966).
Afgået ved døden 25/8 1966.

Kvist, Hans, provst (R. 4/10 1968).

Adr.: Wrangelgade 14, 239 Flensborg.

Kyrsting, Hjalmar, direktør, civilingeniør (R. 12/5 1967); f. 11/10 1911 i Kbhvn., søn af fabrikant S. H. Kyrsting og hustru Ella, f. Larsen; g. 2/8 1938 m. Eltra K., f. Thiel; student 1930, cand. polyt. 1937, ingeniør i Kbhvn.s Belysningsvæsen s. å., i F. L. Smidth & Co. A/S, Kbhvn. 1938–46 og 1952–53, i sammes Bombay afd. 1946–52, direktør i A/S Nordiske Kabel- og Traadfabrikker s. 1953 og i Nordisk Industri Holding A/S 1962 63; medl. af best. f. Foreningen af Fabrikanter og Grossister i Elektricitetsbranchen s. 1954, formd. s. 1961, medl. af best. f. A/S Jerntraadsspinderiet s. 1955, Elektroteknisk Forening 1956–64, formd. s. 1966, medl. af best. f. Davum A/S 1957, af forretningsudvalget f. Sammenslutningen af Arbejdsgivere inden for Jern- og Metalindustrien i

Danmark s. 1958, formd. 1964–68, medl. af Akademiet for de tekniske Videnskaber s. 1959, af best. f. A/S Dansk Industri Syndikat og A/S Burmeister & Wains Maskin- og Skibsbyggeri s. 1959, næstformd. s. 1968, medl. af best. f. Aluminord A/S s. 1963, af hovedbest. og forretningsudvalg f. Dansk Arbejdsgiverforening s. 1964, af best. f. A/S Dansk Arbejdsgiverforening s. 1964, af best. f. A/S Korsør Glasværk og af repræsentantskabet f. Danmarks Nationalbank s. 1965.

Adr.: Ibstrupvej 32 A, 2820 Gentofte.

Kærgård, Knud Sørensen, direktør, kommandørkaptajn (R. 18/9 1968) (H.T.S.); f. 12/12 1922 i Viborg, søn af slagtermester Mads Peter Sørensen Kærgård og hustru Mette Marie, f. Vammen; g. 2/10 1948 m. Else K., f. Holdrup; student 1942, søløjtnant II 1946, I 1947, kaptajnløjtnant 1951, orlogskaptajn 1957, kommandørkaptajn 1967, direktør f. søkortarkivet og kommandørkaptajn af res. 1968, frekventeret forsvarsakademiets geodætiske kursus 1949–52, lærer i navigation v. søværnets officersskole 1952–68, tjenstg. sst. 1952–56, v. søkortarkivet 1956–62 og 1964–67, v. søværnsstaben 1962–64 og 1967–68, leder af søopmålingen i Østgrønland 1956, 1957 og 1959, chef f. søopmålingen i Danmark 1958, 1960 og 1964, i Grønland 1961, 1965 og 1966; medl. af stednavneudvalget og stednavneudvalget f. Grønland s. 1968, af Dansk standardiseringsråd s. 1968, Danmarks delegerede v. Det internationale Hydrografiske Bureau, Monaco, Nordens Hydrografiske Forbund og North Sea Hydrographic Commission s. 1968.

Adr.: Bøgholmen 4, 2840 Holte.

Kønigsfeldt, Haagen, kriminaldommer (R. 1/12 1965); f. 8/8 1911 i Lyngby, Kbhvn.s amt, søn af rodemester, exam. jur. Oscar Kønigsfeldt og hustru Jenny, f. Andersen; g. 11/3 1939 m. Elsebeth K., f. Hartvig-Møller; student 1929, cand. jur. 1935, sekr. i direktoratet f. sygekassevæsenet og sagførerfuldmægtig 1935–37, dommerfuldmægtig i Viborg 1937, kst. sekr. i skattedepartementet 1938, dommerfuldmægtig i Nykøbing Sjælland 1939, i Hillerød 1942, kst. dommer i østre landsret 1949, dommerfuldmægtig i Hillerød 1951, v. kriminal-

dommerembedet i Kbhvn.s amts ndr. birk 1953, dommer i Struer 1960, kriminaldommer i Lyngby s. 1965; formd. f. vurderingskommissionen i Ringkøbing amt ang. tilvejebringelse af befordringsmidler til brug f. krigsmagten m. v. 1960–65, f. jordfordelingskommissionen f. Ringkøbing og Ribe amtsrådkredse 1962–65.

Adr.: Askimvej 6, 2830 Virum.

Körner, Finn Odd Gunnar, konsul, general manager, East Asiatic Co. (R. 15/12 1967).

Adr.: 3, Rutland Gate, VI Street, Madras, Indien.

Kaa, Hans Egon, dommer (R. 25/11 1965); f. 14/2 1917 i Tiset, Århus amt, søn af gårdejer Hans Holm Mikkelsen Kaa og hustru Trine, f. Holm; student 1936, cand. jur. 1945, fung. sekr. i justitsministeriet s. å., udnævnt 1949, fuldmægtig 1956, dommer v. Ålborg rets 2. afd. s. 1960; formd. f. taksationskommissionen f. Ålborg amt (off. veje) s. 1961, medl. af havnelovkommissionen 1956, justitsministeriets tilsynsførende m. Bygningsbrandforsikringen Himmerland, Ars s. 1961, medl. af best. f. Bernhard og Marie Ree's familielegat s. 1961.

Adr.: Vesterbro 8, 9000 Ålborg.

Kaae, Erik Palle Fink, kontorchef, cand. polit. (R. 21/4 1966); f. 1/2 1921 i Bedsted-Lø, Åbenrå amt, søn af førstelærer Rasmus Hansen Kaae og hustru Mariane, f. Jeppesen Fink; g. 26/8 1944 m. Lisa K., f. Carlsen; student 1938, cand. polit. 1948, fung. sekr. i finansministeriet s. å., udnævnt, fuldmægtig 1956, økonomisk rådgiver i den danske FN og EFTA mission, Genève 1960–62, påny fuldmægtig, ekspeditionssekr. 1965, kontorchef i direktoratet f. toldvæsenet s. å., rådgiver f. Chiles regering 1966, leder af direktoratets kontor f. administrationen af virksomhedskontrol s. 1969; medl. af toldvæsenets rationaliseringsudvalg, lærer i nationaløkonomi v. toldskolen, censor sst.

Adr.: Hollændervej 4, 1855 Kbhvn. V.

Kaae, Olga Marie, fhv. forstanderinde (R. 16/3 1967) (Chr.X.Fr.M.); f. 23/10 1893 i Kværndrup, Svendborg amt, datter af sognepræst Alfred Cameron Kaae og hustru Ellen Magdalene, f. Bjørnsen; student, cand. phil., frekventeret Askov Højskole, Det kgl. danske Musikkonservatorium, Teilmann's kursus, Missionary Training College, Selly Oak, Birmingham og Kings College, Household and Social Science, London, udsendt t. Madras af Grundtvigske valgmenigheder 1925, tilknyttet Missionary Settlement for University Women, Bombay 1932, Warden of University Settlement, Byculla Bombay 1937–52, lærer v. Testrup Højskole, Mårslet 1953–60, forstanderinde v. Refugiet, Løgumkloster 1960–67; medl. af Komitéen f. Frie Danske, Bombay 1940–45.

Adr.: Testrupvej 123, 8320 Mårslet.

Kaae, Sigvard, professor, overlæge, dr. med. (R. 30/8 1968); f. 30/10 1913 i Kbhvn., søn af kontorchef Søren Kaae og hustru Anna Kirstine, f. Sørensen; g. 10/4 1943 m. Kirsten K., f. Stegemüller; student 1932, cand. med. 1940, hospitalsudd. i

Kbhvn. og provinsen, ass. v. Frbg. hospitals røntgenafd. 1944, 2. reservelæge v. Radiumstationen, Kbhvn. 1945, v. Kbhvn.s kommunehospitals røntgenafd. 1948, ass. v. Sundby hospitals patologiske institut 1949–50, vikar på Radiumstationen, Kbhvn. 1951, 1. reservelæge sst. s. å., afdelingslæge v. Radiumstationen, Århus 1953–55, dr. med. 1953, specialistanerkendelse i radioterapi s. å., afdelingslæge v. Radiumstationen, Kbhvn. 1955, assist. overlæge sst. 1959, chef f. Radiumstationen i Århus og professor i radioterapi v. Århus universitet s. 1962, universitetets prorektor s. 1967; tildelt hæderspris fra generalkonsul Ernst Carlsens mædelegat 1966; har skrevet: Radiotherapy in Cancer of the Breast, disputats 1952, till. tidsskriftartikler om radioterapeutiske og cancerologiske emner; huvudman i Stiftelsen Acta Radiologica, redaktør af Acta Radiologica s. 1965; sekr. f. Dansk Radiologisk Selskab 1955–59, medl. af Nordisk Radioterapiklub, af International Club of Radiotherapists s. 1953, de danske lægevidensk. fakulteters repræsentant i best. f. Nordisk Federation for Medicinsk Undervisning 1966–70, sagkyndigt medl. af udvalget t. bedømmelse af ansøgere t. professoratet i radioterapi v. Helsinki universitet 1967, sagkyndigt medl. vedr. radioterapi i den danske sundhedsstyrelse s. 1967, næstformd. f. best. f. Dansk Medicinsk Selskab s. 1967, formd. f. ledelsen af isotopkursus v. det lægevidensk. fakultet v. Århus universitet, medl. af best. f. Finseninstituttet og Radiumstationens isotopkursus f. læger, Kbhvn. og formd. f. Dansk Radioterapeutisk Selskab 1964–69.

Adr.: Provstebakken 17, 8210 Århus V.

Kaarsbo, Olav Helmer, politimester (R. 5/7 1968); f. 20/11 1917 i Torsted, Ringkøbing amt, søn af sognepræst Carl Frederik Johannes Kaarsbo og hustru Dagmar, f. Jensen; g. 9/9 1944 m. Anna Christine K., f. Greve; student 1935, cand. jur. 1942, politifuldmægtig aspirant i Hjørring s. å., politifuldmægtig sst. 1944, i Sæby s. å., i Odense 1951, kst. fuldmægtig og medhjælper h. statsadvokaten, Viborg 1957, politifuldmægtig i Hvidovre 1960, politimester i Vordingborg s. 1963; medl. af best. f. Foreningen af politifuldmægtige i Danmark 1959–63, f. Odenseaner samfundet s. 1961, af Vordingborg menighedsråd s. 1965.

Adr.: Kløften 30, 4774 Nyråd.

Land, Viggo Thorvald, amtsskolekonsulent (R. 17/6 1968).

Adr.: Bergsvej 47, 5000 Odense.

Landboe-Christensen, Erik Christian William, professor, dr. med. (R. 15/11 1968); f. 24/5 1908 i Gadstrup, Kbhvn.s amt, søn af stationsforstander Peter Landboe Christensen og hustru Astrid, f. Hauberg; g. 22/10 1933 m. Lilli L.-C., f. Emilius; student 1926, cand. med. 1934, dr. med. 1944, udd. i normal og patologisk anatomi 1935–41, lektor i anatomi v. Danmarks Tandlægehøjskole 1941 (s. 1958 Kbhvn.s Tandlægehøjskole), lektor i anatomi og amanuensis v. Kbhvn.s universitet 1942, afdelingsleder v. medicinsk-anatomisk institut 1958, u. orlov udsendt af WHO s. professor i anatomi v. universitetet i Medan, Indonesien 1956–60, kst.

*S. Kaae*

Professor, overlæge, dr. med.
Århus V

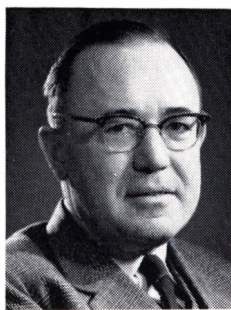
*M. B. Lange*

Lektor
Birkerød

*E. Langgaard*

Civilingeniør
Glostrup

*A. A. K. Larsen*

Pens. lektor
Rønne

professor i anatomi v. Kbhvn.s universitet og bestyrer af medicinsk-anatomisk institut 1961, u. orlov WHO professor i anatomi v. Mandalay Medical College, Mandalay, Burma 1962-63, professor i anatomi v. Kbhvn.s universitet s. 1963, bestyrer af universitetets medicinsk-anatomiske institut B s. 1966, studieophold v. fl. universiteter i USA (Fellow of the Rockefeller Foundation, New York) 1946-47; har skrevet: En kvantitativ og topografisk Undersøgelse af glandulae pyloricae og glandulae Brunneri hos Mennesket, prisafhandling 1937, The duodenal glands of Brunner in man, their distribution and quantity, disputats 1944, till. arbejder inden for anatomi, histologi og eksperimentel patologi; censor i anatomi, formd. f. Censorerne v. det natur- og lægevidensk. fagråd, Odense universitet.

Adr.: Universitetsparken 1, 2100 Kbhvn. Ø.

Langberg, Gunnar Martin Harald, oberstløjtnant (R. 6/7 1964).

Lange, Mogens Bredsdorff, lektor (R. 17/4 1968); f. 10/5 1912 i Kbhvn., søn af botanisk gartner Axel Lange og hustru Henriette Augusta, f. Hinge; g. 18/9 1965 m. Inger Grundtvig L., f. Christiansen; student 1931, cand. mag. 1937, lærer v. Krebs' skole, Kbhvn. 1935, timelærer v. Maribo gymnasium 1938, adjunkt sst. 1939, timelærer v. Birkerød statskole 1941, adjunkt sst. 1944, lektor s. 1955; fagkonsulent i geografi og biologi v. gymnasieskolerne 1958-70, censor i palæontologi v. Kbhvn.s universitet s. 1969, medl. af best. f. Foreningen af gymnasie- og seminarlærere i geografi og biologi 1947-58, medl. af Dansk Skiforbunds skolerejseudvalg s. 1952, formd. f. Birkerød Musikforening 1954-61, f. Birkerød Kammermusikforening s. 1964.

Adr.: Lindevangsvej 27, 3460 Birkerød.

Langesen, Hermann Hansen, bogholder (R. 21/6 1966).

Adr.: Skjernvej 4, 7260 Sønder-Omme.

Langgaard, Erik, civilingeniør (R. 3/5 1966); f. 8/5 1918 i Søllerød, Kbhvn.s mt, søn af direktør Herman Achtion Octaviano Brtson Langgaard

og hustru Gudrun Ebba, f. Knudsen; g. 18/4 1947 m. Karen Teisen L., f. Thomsen; student 1938, cand. polyt. 1944, ingeniør i fa. Tobias Jensen, Kbhvn. 1944, i Skandinavisk Radio-Television Co. 1944, hjælpeingeniør v. statsradiofonien 1949, ingeniør v. civilforsvarskorpset s. 1951.

Adr.: Falkevej 14, 2600 Glostrup.

Langsted, Niels Erik, direktør, landsretssagfører (R. 7/2 1968); f. 15/1 1915 i Kbhvn., søn af postmester J. Langsted og hustru Johanne, f. Rasmussen; g. 5/4 1968 m. socialminister Nathalie Lind; student 1933, cand. jur. 1939, fung. sekr. i handelsministeriet s. å., udnævnt 1941, fuldmægtig 1948, ekspeditionssekr. 1956, landsretssagfører 1948, direktør f. handelsskoleundervisningen 1958-65, f. De danske Handelsforeningers Fællesorganisation s. 1965, till. ministersekr. 1947-50, dansk delegeret v. OEEC 1950-51; ansvarshavende redaktør af Danmarks Handels Tidende s. 1967, har skrevet: Handelsskolebogen, 1960, Handelslæren, 1961, Handelslærens ABC, 1963, Dokumenter vi møder, 1965, medforfatter t. Orientering om Lov og Ret, 1965, Samfundet set gennem dokumenter, 1967, Moms uden tårer, 1967 og Erhverv og Samfund, 1965; formd. f. handelsskolerådet, f. eksamenskommissionerne for handelsskolerne og f. handelsfaglærereksm., f. censorudvalget f. handelsmedhjælpereks., lærer på statens handelsfaglærerkursus, medl. af undervisningsministeriets tilsynsråd f. handelshøjskolerne, af sammes kontaktudvalg, af lærlingerådet, af erhvervsvejledningsrådet 1958-65, Danmarks erhvervsfonds konsulentudvalg, udenrigsministeriets udvalg vedr. Danmarks økonomiske samarbejde med andre lande, Butikshandelens Fællesråds præsidium, Terre des Hommes' præsidium, af Dansk Arbejdsgiverforenings forhandlingsudvalg, af best. f. Købmandsskolen s. 1969.

Adr.: Marielystvej 26, 2000 Kbhvn. F.

Larsen, Anders Christian, overbanemester (R. 12/11 1964).

Adr.: Vesterled 23, 7620 Lemvig.

Larsen, Arne Absalon Koefoed, pens. lektor (R. 26/3 1968); f. 12/6 1902 i Rønne, søn af lektor



A. P. Larsen
Forpagter, gårdejer,
sognefoged
Vemmetofte, Fakse



A. V. Larsen
Pens. fyrassistent
Fjerritslev

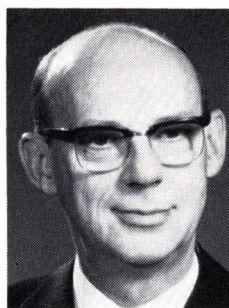

C. Aa. J. Larsen
Professor
Hellerup



C. O. Larsen
Major
Kbhvn. NV

Peder Andreas Larsen og hustru Petra Elisabeth, f. Koefoed; g. 7/7 1932 m. Lily L., f. Andersen; student 1920, cand. mag. 1926 (naturhistorie og geografi), timelærer v. Rønne statskole s. å., adjunkt sst. 1927, lektor 1943–69; har skrevet: Bornholms Flora, 1956, Læså (undertitel: Bornholm fra tidernes morgen), 1959, Bornholms Natur, 1960 og Bornholm med Kikkert og Lup, 1961, samt talrige videnskabelige artikler i fagtidsskrifter; leder af geologisk-naturhistoriske sommerkurser f. seminarieuddannede lærere 1935–51, medl. af best. f. Bornholms naturhistoriske Forening.
Adr.: Sdr. Allé 25, 3700 Rønne.

Larsen, Arne Pilegaard, forpagter, gårdejer, sognefoged (R. 7/5 1966); f. 16/9 1912 på Pilagergård, Lundby, Sorø amt, søn af gårdejer, sognerådsformd. Ludvig Larsen og hustru Ingeborg, f. Kristensen; g. 17/4 1935 m. Gudrun L., f. Clausen; udd. v. landbrug, frekventeret Ollerup Gymnastikhøjskole, Antvorskov Højskole og Korinth Landbrugsskole, till. gymnastiklærer på de to sidstnævnte skoler, forpagtet Delhovedgård, Fakse Ladeplads 1935–40, Marelundsgård, Vemmetofte s. 1940 og Lindegården, Dåstrup 1951–62, overtaget sidstnævnte 1962, studieophold i Skotland og England 1933, England 1953, USA 1957, New Zealand 1964, till. sognefoged i Vemmetofte s. 1945; formd. f. Stevns Landboforening 1952–64, æresmedl. s. 1965, næstformd. f. De samvirkende sjællandske Landboforeninger 1953–63, formd. s. 1963, medl. af best. f. De samvirkende danske Landboforeninger s. 1953, formd. s. 1964, medl. af ulykkesforsikringsrådet s. 1957, af Landbrugsrådet s. å., af Landbrugets afsætningsudvalg s. 1961, formd. f. Landbrugets avlsdyreksportudvalg 1959–62, f. avlsdyreksportorganisationen Breedania 1960–62, medl. af best. f. Dansk Andels Gødningsforretning s. 1966, f. Landbrugets dispositionsfond og Landbrugets fagl. fond s. 1964, f. Eksport-Svine-slagteriernes Salgsforening s. 1964, Landbrugets hundefond og landbrugets finansieringsfond s. 1965, medl. af repræsentantskabet f. Kofoeds skole s. 1965, af merværdiaffgiftsnævnet s. 1967, af best. f. Den internationale landbrugsorganisation I.F.A.P.s 1968, f. Landbrugsloftet s. 1969, landbrugets

repræsentant i ankenævnet f. Invalide- og Ulykkesforsikringsrådet og i nævnet f. den alm. omsætningsafgift; har skrevet artikler i dagblade om landbrugsforhold i andre lande og i landbrugsfagl. tidsskrifter om dansk landbrugs erhvervsøkonomiske og -politiske forhold.

Adr.: Marelundsgård, Vemmetofte, 4640 Fakse.

Larsen, Arthur Valdemar, pens. fyrassistent (R. 29/1 1964); f. 8/12 1896 i Østerby, Hjørring amt, søn af gårdejer Sylvester Larsen og hustru Karen Margrethe, f. Lydersen; g. 17/9 1921 m. Kathrine L., f. Roelsgaard; til søs 1912–19, ansat i fyr- og vagervæsenet s. matros 1919, fyrpasser v. Egense Fyr 1930, fyrass. v. Ndr. Rønner Fyr 1940, v. Tvingsbjerg Fyr 1948–63; formd. f. kystudviklingsstationen, Nordre Rønner Fyr 1940–48, f. Tvingsbjerg Fyr 1948–64, samt toldopsynsmd. på Sandager Næs under Assens tolddistrikt 1948–64; medl. af Gamtofte sogneråd 1954–62, af Gamtofte menighedsråd 1954–62.

Adr.: Aggersundvej 19, 9690 Fjerritslev.

Larsen, Axel Laurits, major (R. 4/10 1968).

Adr.: Ryes Møllevej 56, 6100 Haderslev.

Larsen, Carl Christian, sognefoged (R. 15/5 1968).

Larsen, Carl Edvard, lektor (R. 13/12 1966); f. 14/3 1903 i Havdrup, Kbhvn.s amt, søn af smed portner Hans Larsen og hustru Karen, f. Jensen; student 1925, cand. mag. 1930, adjunkt v. Vestjysk Studenterkursus, Tarm s. å., lektor sst.; medl. af Tarm menighedsråd s. 1961.

Adr.: Skolegade 32, 6880 Tarm.

Larsen, Carl Aage Jørgen, professor (R. 17/2 1967); f. 3/2 1915 i Vantinge, Svendborg amt, søn af lærer Peder Larsen og hustru Alma, f. Hansen; g. 3/7 1938 m. Emilie L., f. Kirkegaard; lærer-eksm. 1936, student 1939, cand. psych. 1945, ansat v. Gentofte kommunale skolevæsen 1936, skolepsykolog sst. 1945, lærer v. statsseminariet Emdrupborg 1950, afdelingsleder v. Danmarks pædagogiske Institut 1955, professor i didaktik og me-



E. J. P. Larsen
Afdelingsarkitekt
Lyngby



E. T. Larsen
Oberstløjtnant
Bruxelles



H. J. Larsen
Politikommisær
Kastrup



H. P. Larsen
Gårdejer
St. Grandløse, Holbæk

todik v. Danmarks Lærerhøjskole 1960; har skrevet: Læsevanskeligheder hos børn, 1947, Om undervisning af børn med læse- og stavevanskeligheder i de første skoleår, 1960, Undersøgelser over skolegangsforløb i grundskole og eksamensskole, 1962 (sm. m. E. Thomsen); anmelder v. Folkeskolen af pædagogisk-psykologisk litteratur, 1950-55, till. artikler om pædagogiske emner i fl. håndbøger og tidsskrifter; medl. af undervisningsministeriets studieplanudvalg f. læreruddannelsen 1966, af tilsynsrådene f. statens pædagogiske forsøgscener i Rødovre og f. Skovtofte børneforsøgsseminarium og fl. kommissioner og udvalg, medl. af fagligt råd v. Danmarks pædagogiske Institut.

Adr.: Hellerupvej 2 A, 2900 Hellerup.

Larsen, Carlo Oliver, major (R. 4/10 1968) (H. T.H.); f. 30/10 1908 i Kildebrønne, Kbhvn.s amt, søn af mekaniker Niels Peter Larsen og hustru Martha Severine, f. Severinsen; g. 8/12 1934 m. Else Johanne L., f. Baunbæk; udd. s. flyvemekaniker 1931-32, flyvemekaniker 1932-38, flyvekvartermester 1938-45, kvartermester II 1945-49, I 1949-51, flyverløjtnant 1951-54, kaptajn løjtnant 1954-62, major 1962-69.

Adr.: Mejsevænget 16, 2400 Kbhvn. NV.

Larsen, Dijohn Hugo, orlogskaptajn af specialgruppen (R. 15/4 1964).

Adr.: Svensongade 13, 1322 Kbhvn. K.

Larsen, Edmund, amtsligningsinspektør (R. 29/4 1966); f. 15/10 1907 i Odense, søn af maskinmester Lars Larsen og hustru Anna Kirstine Johanne Marie, f. Pedersen; g. 12/8 1955 m. Fritzi L., f. Reil; handelsudd. 1922-26, eksm. fra Den fynske Handelsdagsskole 1927, kontorist v. Odense Skatteinspektorat 1928, ass. sst., skatteskr. i Fåborg kommune 1936, amtsligningsinspektør f. Hjørring amt s. 1946.

Adr.: Løkkensvej 81, 9800 Hjørring.

Larsen, Einer Sofus, major af specialgruppen (R. 27/5 1966).

Afgået ved døden 1968.

Larsen, Ejner Jens Peter, afdelingsarkitekt (R. 4/4 1968); f. 30/3 1917 i Kbhvn., søn af snedker Otto Larsen og hustru Maren, f. Madsen; g. 27/5 1941 m. Inger Margrethe L., f. Andersen; udd. v. møbelfagene, afgang fra kunsthåndværkerskolens møbelhøjskole 1940, medarbejder i fl. arkitektfirmaer, arkitekt u. Christiansborg slotsforvaltning s. 1952, afdelingsarkitekt sst. s. 1966, studierejser i Europa og USA; tildelt Snedkerlaugets årspris 1956 og 1961, præmieret i fl. møbelkonkurrencer; repræsenteret på Louisiana, Humlebæk, The Metropolitan Museum of Art, New York og The Busch-Reisinger Museum, Boston; har udstillet på Snedkerlaugets Møbeludstillinger s. 1942, s. 1947 sm. m. arkitekt A. Bender Madsen, på Triennalen, Milano, Scandinavian Design og The Arts of Denmark, USA; lærer på kunsthåndværkerskolens møbelhøjskole 1941-57, censor sst., medl. af komitén f. opførelse af Stengård kirke 1956-62, af menighedsrådet 1962-65.

Adr.: Muldvad 13, 2800 Lyngby.

Larsen, Ernst Thor, oberstløjtnant (R. 19/12 1963) (B.K.4.) (F.N.F.3.) (It.F.4.) (Tun.R.O.5.) (Ø.Æ.F.4.); f. 22/6 1925 i Holbæk, søn af smedemester Knud Thor Larsen og hustru Ella Dorthea, f. Olsen; g. 12/6 1948 m. Inger-Marie T. L., f. Møller; realeksm. 1941, student 1944, sekondløjtnant 1948, frekventeret hærens flyveskole s. å., militærflyver 1950, udd. s. jetinstruktør i USA 1951, flyverløjtnant I 1952, instruktørtjeneste, kaptajn løjtnant 1954, stabstjeneste i flyver- og træningskommandoen, kaptajn 1957, frekventeret generalstabskursus v. USAF Air University, Alabama s. å., næstkommanderende v. flyveskolen 1958, tjenstg. i forsvarsministeriet 1959-63, adjutant h. HM kongen 1963-66, till. sektionschef i flyverkommandoen 1963-67, oberstløjtnant 1966, udlånt t. udenrigsministeriet og tjenstg. v. NATO, Bruxelles 1967.

Adr.: Délégation de Danemark, OTAN-NATO, Boulevard Léopold III, Bruxelles 39, Belgien.

Larsen, Georg Secher, orlogskaptajn (R. 2/4 1968).

Adr.: Kildevej 9, 2840 Holte.



I. H. Larsen
Overingeniør, cand. polyt.
Lyngby



J. Larsen
Pens. post- & telegrafkasserer
Kbhvn. Ø



J. C. Larsen
Politimester
Kolding



K. G. Larsen
Dommer
Nakskov

Larsen, Gunnar Schack, viceudenrigsråd, cand. polit. (R. 19/12 1964) (Ir.T.5.) (Ty.F.R.F.2³); f. 3/5 1922 i Assens, søn af lokomotivfører Christian Schack Larsen og hustru Agnes, f. Frederiksen; g. 9/10 1943 m. Jytte L., f. Jensen; student 1941, cand. polit. 1949, ansat i udenrigsministeriet s. å., vicekonsul v. generalkonsulatet, London 1954–57, ambassaderåd i Bonn 1960–64, kontorchef i udenrigsministeriet 1964, viceudenrigsråd s. 1967.

Adr.: Poppel Allé 29, 2650 Hvidovre.

Larsen, Georg Secher, orlogskaptajn (R. 2/4 1968).

Adr.: Kildevej 9, 2840 Holte.

Larsen, Hans Jørgen, politikommissær (R. 23/3 1964) (H.T.P.) (C.F.F.H.) (Fi.L.3²); f. 21/1 1903 i Svendborg, søn af savskærer Hans Johan Marius Larsen og hustru Mathilde, f. Beck; g. 10/11 1929 m. Betty Elvira L., f. Brandt; handelsudd. i manufakturbranchen 1917–21, ekspedient i damekonfektion 1927, politibetjent i Roskilde s. å., landpolitiass. i Roskilde politikreds 1932, politiass. I i Tønder 1941, politikommissær i Åbenrå 1943, i Tårnby s. 1951; revisor f. Tårnby kommune s. 1961, næstformd. f. Tårnby kommunes ungdomsklub s. 1954, f. De sammensluttede Idrætsklubber i Tårnby kommune s. 1958, lægdsmd. i Tårnby s. 1951, medl. af Rotary International, præsident f. Kastrup Rotary Klub 1960–61.

Adr.: Vestermarie Allé 2, 2770 Kastrup.

Larsen, Hans Aage, trafikinspektør (R. 12/12 1968).

Larsen, Herbert Borup, handelschef (R. 13/12 1966).
Adr.: 3952 Jakobshavn, Grønland.

Larsen, Herman Peter, gårdejer (R. 20/1 1966); f. 12/10 1906 i St. Grandløse, Holbæk amt, søn af gårdejer Rasmus Peter Larsen og hustru Marie, f. Christensen; g. 16/5 1937 m. Tove L., f. Larsen; udd. v. landbrug, frekventeret Holbæk Handelskole 1922–23 og Lundby Landbrugsskole i vinteren 1930–31, overtaget fødegården 1935, statsanerkendt s. svineavlscenter s. 1942, till. indehaver

af nabogården og 2 gårde i forpagtning; tildelt 1. præmie 1949 og 1953 af Holbæk amts Landboforening (det bedste landbrug); medl. af best. f. Holbæk amts Landboforening 1940–43, næstformd. 1947–50, formd. 1950–69, medl. af best. f. De sjællandske Landboforeninger 1962–69, f. De danske Landboforeninger 1965–69, medl. af Husmandskommissionen f. Holbæk amt s. 1968, tidl. formd. f. Venstres Ungdom i Holbæk 1933–36, kredsformd. f. Venstres Vælgerforening s. 1948, medl. af St. Grandløse sogneråd 1943–50, medl. af Danmarks Radios udvalg f. ungdoms- og børneudsendelser 1935–42, taksator og medl. af best. f. Hagl- og Stormskade f. Dansk Forsikringsforening, Århus s. 1950, medl. af repræsentantskabet f. Sjællandske Bank, Holbæk s. 1958.

Adr.: Helhøjgård, St. Grandløse, 4300 Holbæk.

Larsen, Holger Børge, overlæge, dr. med. (R. 12/7 1966).

Afgået ved døden 7/11 1966.

Larsen, Ib Hyldstrup, overingeniør, cand. polyt. (R. 5/7 1964); f. 25/3 1919 i Hørsholm, Frederiksborg amt, søn af malermester Emil Frederik Christian Vilhelm Larsen og hustru Karen Louise, f. Hyldstrup; g. 12/9 1943 m. Ruth Klinkby L., f. Hansen; realeksm. 1934, adgangseksm. t. Danmarks tekn. Højskole 1935, cand. polyt. 1942, ingeniør v. post- og telegrafvæsenet 1943, afdelingsingeniør og chef f. 2. tekn. kontor sst. 1960, overingeniør s. 1969; medl. af kommissionen f. post- og telegrafvæsenets fagprøver s. 1955, af telefon-tilsynets tekn. udvalg s. 1962.

Adr.: Stengårdsvænge 148, 2800 Lyngby.

Larsen, Jens Andreas, overlæge (R. 5/11 1968) (D.r.K.M.); f. 31/5 1908 i Esbjerg, søn af havnemester A. P. Larsen og hustru Maria, f. Brinch; g. 3/3 1934 m. Else L., f. Mortensen; student 1926, cand. med. 1934, reservelæge i søværnet s. å., 1. reservelæge v. Esbjerg kommunes sygehus 1935, v. amtssygehuset, Randers 1939, praksis i Randers 1942, læge v. Dansk Røde Kors flygtningelejre i Orienten 1949, overlæge v. amtssygehuset, Ørsted s. 1951, chief med. officer u. C.I.C.R. i Yemen 1968; medl. af best. f. Lægekredsförening

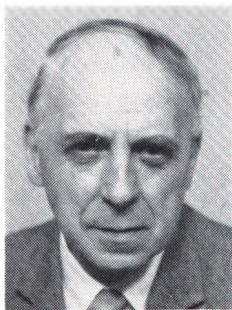

K. Aa. Larsen
Kontorchef, cand. jur.
Lyngby

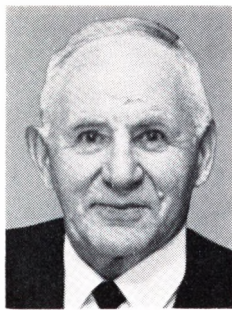

L. P. Larsen
Fhv. gårdejer, sognefoged
Brovst

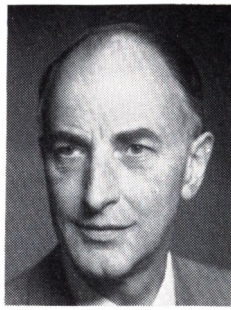

N. E. Larsen
Direktør, cand. jur.
Klampenborg



N. P. A. Larsen
Organist, sanglærer
Herlufsholm, Næstved

gen for Randers og Omegn 1944, formd. 1948–50, medl. af repræsentantskabet f. Den alm. danske Lægeforening 1948–50, formd. s. 1964, af best. f. Foreningen af Sygehuslæger i Provinsen 1953–60, formd. 1961–63, medl. af best. f. Speciallægeorganisationernes Sammenslutning 1961–63, af Sygehusforeningen i Danmark's rationaliseringsudvalg 1960–64, medl. af repræsentantskabet f. Danske Akademikeres samarbejdsudvalg 1964, af udenrigsministeriets udvalg vedr. tekn. bistand t. U-landene 1964, vicepræsident i Kræftkomitéen 1964, medl. af hovedbest. og forretningsudvalg s. 1966.
Adr.: 8950 Ørsted.

Larsen, Johannes, pens. post- & telegrafkasserer (R. 27/11 1965); f. 7/2 1898 i Frederikshavn, søn af gårdejer Martin Larsen og hustru Kristiane, f. Larsen; g. 2/5 1925 m. Astrid Olga L., f. Hansen; elev i postvæsenet, Frederikshavn 1914–19, medhjælper i Kbhvn. 1919, ass., Kbhvn. 1920, v. jernbanepostkontor I, 1930–36, overass., Kbhvn. 1939, kontrollør v. postgirokontoret, Kbhvn. 1948, bogholder sst. 1955, post- & telegrafkasserer v. Vesterbro postkontor, Kbhvn. 1957–67.
Adr.: Masnedøgade 18, 2100 Kbhvn. Ø.

Larsen, Jørgen Christian, politimester (R. 5/7 1968); f. 26/5 1924 i Helsingør, søn af maskinchef Jørgen Karl Larsen og hustru Rose Elisabeth, f. Nielsen; g. 8/11 1958 m. Kirsten L., f. Petersen; student 1942, cand. jur. 1948, fung. sekr. i justitsministeriet s. å., udnævnt 1954, fuldmægtig 1959, politimester på Færøerne 1962, i Kolding s. 1969, till. sekr. i ankenævnet f. forræderisager m. v. 1949–52, kst. politifuldmægtig i Abenrå 1952, sekr. h. rigspolitichefen 1954–59 og sekr. og fast medhjælper h. statsadvokaterne f. Kbhvn. 1959–62.
Adr.: Trappergårdsvej 1, 6000 Kolding.

Larsen, Jørgen Vilhelm Sander, kommandør-kaptajn (R. 9/5 1967).
Adr.: Åbrinken 34, 2830 Virum.

Larsen, Kai Stundsig, underdirektør, civilingeniør (R. 2/4 1964).
Adr.: Birkebakken 27, 3460 Birkerød.

Larsen, Kaj Otto, værkmeister (R. 4/10 1966) (H.T.S.); f. 10/12 1903 i Kbhvn., søn af smed Reginus Johannes Larsen og hustru Alvilda Christine, f. Berggreen; g. 19/2 1956 m. Anni Magna L., f. Petersen; udd. s. bådebygger 1918–22, svend på Holmens bådeværft 1923, tømmerforbundt sst. 1924, hjemsendt s. sergent 1926, leder af kystartilleriets plads 1926–32, bådebygger v. kystbefæstningen 1932, værkmeister sst. 1946, på orlogsværftet s. 1960, till. leder af de værnepligtiges uddannelse t. specialtransporter 1926–32.
Adr.: Palermovej 23, 2300 Kbhvn. S.

Larsen, Knud Gerner, dommer (R. 29/3 1968); f. 13/11 1915 i Rudkøbing, søn af borgmester Marinus Larsen og hustru Kirstine, f. Hansen; g. 1° 17/4 1943 m. Aase L., f. Skjærning, død 1967, g. 2° 22/3 1969 m. Inger Margrethe L., f. Hansen; student 1934, cand. jur. 1941, fung. sekr. i arbejds- og socialministeriet s. å., dommerfuldmægtig i Frederikshavn 1942, i Ebeltoft 1946, dommer i Haslev 1962, i Nakskov s. 1969; medl. af Ebeltoft byråd 1950–62, borgmester 1958–62, formd. f. afvandingskommissionen f. Sorø amt 1964–69, f. taksationskommissionen i henhold t. vejbestyrelsesloven og f. overvoldgiftsretten f. handel med husdyr 1969.
Adr.: Dommerkontoret, 4900 Nakskov.

Larsen, Knud Aage, kontorchef, cand. jur. (R. 12/7 1966); f. 13/5 1905 på Frbg., søn af ekspeditionsskr. Hans Peter Larsen og hustru Ane Kirstine, f. Svendsen; g. 25/5 1933 m. Margrethe L., f. Henriksen; student 1923, cand. jur. 1929, sagførerfuldmægtig 1930, sekr. i Overpræsidiat 1932, fuldmægtig sst. 1937, vicekontorchef 1946, kontorchef s. 1952; sekr. f. Kbhvn.s havnebest. s. 1953.
Adr.: Lyngby Hovedgade 112, 2800 Lyngby.

Larsen, Lars Peter, fhv. gårdejer, sognefoged (R. 5/5 1967); f. 10/12 1896 i Øland, Hjørring amt, søn af gårdejer Christian Jørgensen Larsen og hustru Else Margrethe, f. Madsen; g. 13/9 1944 m. Mary L., f. Poulsen; udd. v. landbrug, frekventeret højskole 1914–15, hjemsendt s. korporal 1919, indehaver af landejendom i Tranum Enge 1923–69, till. sognefoged s. 1937; medl. af



R. V. Larsen
Gårdejer
Hoby, Danmark



T. F. Larsen
Overpostinspektør
Kbhvn. S



A. B. B. Larsen Badse
Lodsformand
Bandholm

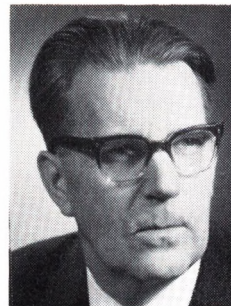

N. O. Lassen
Professor, dr. phil.
Virum

Glerup-Tranum sogneråd 1939–66, formd. 1950–66, herredsvurderingsmd. f. Husmandskreditforeningen, Ålborg, formd. f. Det danske Missionsforbunds Ungdomsforening 1928, kasserer f. Ungdomsforbundet.

Adr.: Vestre Allé 29, 9460 Brovst.

Larsen, Lars Thorvald, gårdejer, sognefoged (R. 21/6 1966).

Adr.: Hølkerup, 4500 Nykøbing Sjælland.

Larsen, Niels Erling, direktør, cand. jur. (R. 10/3 1964); f. 26/3 1914 i Ringe, Svendborg amt, søn af sagfører Chr. Larsen og hustru Anna, f. Hansen; g. 27/1 1940 m. Aase L., f. Christiansen; student 1932, cand. jur. 1938, sekr. i ministeriet f. offentlige arbejder s. å., i Industrifagene 1940, i Tekstilfabrikantforeningen 1944, direktør sst. s. 1954; næstformd. f. Dansk Textil Institut 1960, medl. af tilsynsrådet f. fængselsvæsenets arbejdsdrift 1956, af arbejdsmarkedsrådet 1965.

Adr.: Tårnbæk Strandvej 91 B, 2930 Klampenborg.

Larsen, Niels Peter Andreas, organist, sanglærer (R. 19/5 1965); f. 22/11 1907 i Indien, søn af sognepræst Anders Larsen og hustru Helle, f. Pedersen; g. 20/1 1935 m. Inger L., f. Henriksen; student 1925, stud. theologi 1925–28, frekventeret Det kgl. danske Musikkonservatorium 1932–37, eksm. i sang, klaver og orgel, sang- og musiklærer v. Herlufsholm skole s. 1937, till. organist v. Herlufsholm kirke; har komponeret kantate t. dimissions- og konfirmationsfestlighederne v. Herlufsholm skole, kantate t. skolens 400-års jubilæum og kantate t. dimissionsfestlighederne v. Stenhus kostskole; lærer i FOF, medstifter af Musikforeningen for Næstved og Omegn 1941.

Adr.: Herlufsholm, 4700 Næstved.

Larsen, Peder Jensen, gårdejer, fhv. sognefoged (R. 10/6 1964); f. 12/8 1894 i Holtug, Præstø amt, søn af gårdejer, sognefoged Lars Christian Larsen og hustru Karen Marie, f. Petersen; g. 9/3 1934 m. Petra Kirstine L., f. Nielsen; udd. v. landbrug, frekventeret Frederiksborg Højskole 1914–15, medhjælper h. faderen 1917, bestyrer f.

moderen 1927, egen landejendom i Holtug s. 1932, till. sognefoged i Holtug 1927–68.

Adr.: Kærgård, Holtug, 4660 Store-Heddinge.

Larsen, Rasmus Andreas, direktør, civilingeniør (R. 18/3 1966); f. 3/10 1905 i Holme, Århus amt, søn af anlægsgartner Olaf Larsen og hustru Christiane, f. Mortensen; g. 17/3 1930 m. Elisabeth Charlotte L., f. Tingleff; student 1923, cand. polyt. 1928, ingeniør i fa. Monberg & Thorsen, Kbhvn. s. å., h. Kampsax, Tyrkiet 1929–31, medindehaver af fa. Larsen & Nielsen Constructor A/S s. 1931, direktør i L. & N. Holding A/S s. 1957, stiftet Larsen & Nielsen fondet 1968; medl. af Akademiet for de tekniske Videnskaber s. 1962, censor v. Danmarks tekniske Højskole og v. Danmarks Ingeniørakademi.

Adr. Kildevej 10, 2960 Rungsted Kyst.

Larsen, Rasmus Valdemar, gårdejer (R. 5/12 1966); f. 9/4 1895 i Hoby, Maribo amt, søn af gårdejer Rasmus Larsen og hustru Anne Johanne, f. Jørgensen Lang; g. 20/5 1919 m. Martha Johanne L., f. Hansen; udd. v. landbrug, frekventeret Brørup Højskole 1911–12, Lyngby Landbrugsskole 1914–15, medarbejder h. faderen, forpagtet slægtgården 1919–35, overtaget gården 1935; formd. f. Det lollandske Digelaug, medl. af repræsentantskabet f. Landmandsbankens Nakskov afd., medl. af Glosunde-Græshave sogneråd 1933–46, formd. f. socialudvalget 1933–43, f. voldgiftsretten for handel med husdyr 1940–64, medl. af best. f. Arbejdsgivernes Ulykkesforsikring, medl. af Odd Fellow logen.

Adr.: Pilegården, Hoby, 4983 Danmark.

Larsen, Richardt Thomas, kontorchef, cand. jur. (R. 28/3 1966).

Larsen, Svend Aage Edvard, værkfører i søartilleriet (R. 10/1 1968).

Adr.: Tunøvej 7, 9900 Frederikshavn.

Larsen, Tage, seminarirektor (R. 17/4 1967); f. 9/5 1909 på Frbg., søn af cellist Peter Korfits Larsen og hustru Karla Eleonora, f. Petersen; g. 4/7 1962 m. Else Marie Sejer L., f. Pedersen;

student 1927, cand. mag. 1934, mag scient. 1939, timelærer v. Frbg. gymnasium 1934, adjunkt sst. 1936–40, vidensk. ass. v. Kbhvn.s universitet 1940, amanuensis sst. 1946, forstander f. statsseminariet på Emdrupborg 1949, rektor sst. s. 1958, till. lærer v. KFUM's seminarium 1939–45, v. Danmarks tekniske Højskoles forberedelseskursus 1940–63 og lærer i fysik v. Danmarks Lærerhøjskole 1944–57; har skrevet vidensk. afhandlinger om biofysik og lærebøger i fysik; censor v. Danmarks farmaceutiske Højskole 1949–55, v. Odense universitet 1968, v. Danmarks Lærerhøjskole s. å., v. lærereksm. 1948–50 og s. 1963, v. faglærereksm. 1952–57, v. højere forberedelseeks. 1969 og v. Danmarks tekn. Højskole 1941, medl. af kommissionen t. afholdelse af adgangseks. t. civilingeniørstudiet, det farmaceutiske studium og tandlægestudiet s. 1941, medl. af best. f. Foreningen af videnskabeligt uddannede Tjenestemænd ved de højere Læreanstalter 1943–48, f. Dansk Magisterforening 1946–51, f. Foreningen af Tjenestemænd v. statens seminarier og f. Dansk Seminarieforening 1960–66, f. Foreningen af fysik- og kemilærere v. gymnasier og seminarier s. 1966, medl. af folkeuniversitetetsudvalget 1947–60, medstifter af Foreningen til Beskyttelse af videnskabeligt arbejde 1943, af universitetets folkeoplysning 1946, af Dansk Magisterforening 1946 og Seminariernes Rektorforsamling 1970, medl. af udvalget vedr. oprettelse af et pædagogisk forskningsinstitut 1950, byggeudvalget vedr. Emdrupborg 1951, fagudvalget vedr. højere forberedelseeks. 1966, fagudvalget vedr. læreruddannelsen 1966 og Danmarks fysik- og kemiundervisningskommission 1966, medl. af Seminarierådet s. 1970.

Adr.: Sønderbakken 37, 2820 Gentofte.

Larsen, Thorvald Fryling, overpostinspektør (R. 5/3 1965); f. 6/2 1914 i Kbhvn., søn af magasinformd. Johannes Fryling Larsen og hustru Karen Marie, f. Sørensen; g. 27/10 1935 m. Kamma L., f. Sørensen; elev i post- og telegrafvæsenet 1930, postmedhjælper i Kbhvn. 1933, ass. i Kbhvn. 1938, i generaldirektoratet 1941, fuldmægtig sst. 1947, ekspeditionseksr. 1951, postinspektør i 2. distrikt, Fredericia 1955, i 1. distrikt, Kbhvn. 1961, kontorchef i generaldirektoratet 1962, overpostinspektør i 1. distrikt, Roskilde 1969; formd. f. kommissionen f. post- og telegrafvæsenets fagprøver 1964–69.

Adr.: Amager Boulevard 127, 2300 Kbhvn. S.

Larsen, Vagn Ditlev, ambassaderåd (R. 5/3 1966).

Adr.: Ambassade Royal de Danemark, 56, rue Belliard, Bruxelles 4, Belgien.

Larsen, Viggo Christian Jørgen, kontorchef, cand. jur. (R. 16/6 1967).

Adr.: Gersonsvej 69, 2900 Hellerup.

Larsen, William Robert, pensionist (R. 22/9 1965).

Adr.: Kinkelgade 7, 2792 Store-Magleby.

Larsen Badse, Asger Bernhard Bjerregaard, lodsformand (R. 29/1 1967); f. 5/11 1906 i Hellested,

Maribo amt, søn af gårdejer Frederik Valdemar Larsen Badse og hustru Rasmine, f. Pedersen; g. 25/2 1934 m. Ragnhild L. B., f. Jørgensen; real- eksm. 1922, til søs 1922–26, styrmands- og skibsførereksm., Kbhvn.s Navigationsskole 1928, styrmd. i rederiet A. P. Møller 1928–35, eget rederi i Bandholm 1935–42, lods i Bandholm 1942, lodsformd. sst. s. 1946; tildelt hædersgave af ministeriet for søfart og fiskeri f. redningsdåd 1929; formd. f. Dansk Lodsforening s. 1955, medl. af Lodsrådet.

Adr.: Strandparken, 4941 Bandholm.

Larsson, Carl Christian Laurits, kartograf (R. 1/7 1964).

Afgået ved døden.

Lassen, Erik Christian, museumsdirektør (R. 23/2 1966); f. 9/11 1913 i Kbhvn., søn af administratør Christian Lassen og hustru Gudrun, f. Zahle; g. 21/4 1964 m. Helle L., f. Cohn; student 1932, ass. v. Kunstinstitutrimuseet, Kbhvn. 1935, inspektør sst. 1941, direktør s. 1966; har skrevet: Huse i Danmark, 1941, De danske dronningers guldtoilette (sm. m. Gudmund Boesen) 1955, Danske Møbler, 1958, Ske, Kniv og Gaffel, 1960, Dansk Sølv, 1964, Keramik, 1968; medredaktør af kunstbladet Aarstiderne 1946–52; medl. af bedømmelseskomiteen f. Godt Bogarbejde 1943–50, The Gillender Lectures, Metropolitan museet, New York 1950–51, medl. af overjuryen v. XI Triennale, Milano 1957, generalsekr. f. The Arts of Denmark, USA 1960–61, forestod kunstakademiets jubilæumsudstilling 1954, kommissær f. den danske kunstudstilling, Louvre 1965.

Adr.: Bredgade 68, 1260 Kbhvn. K.

Lassen, Knud, statsmeteorolog, dr. phil. (R. 20/3 1968); f. 31/5 1921 på Frbg., søn af repræsentant Johan Valdemar Lassen og hustru Helga, f. Thuesen; g. 27/6 1946 m. Inger L., f. Eskesen; student 1939, cand. mag. 1944 (fysik, matematik, kemi, astronomi), lærer v. Birkerød statsskole s. å., ass. v. geofysisk laboratorium, Godhavn 1946, bestyrer sst. 1947, ansat v. Meteorologisk Institut, Kbhvn. 1956, dr. phil. 1963, statsmeteorolog og chef f. geofysisk afd. II s. 1968, till. undervisningsass. på Danmarks tekn. Højskole 1957–66 og lektor i geomagnetisme v. Kbhvn.s universitet s. 1966; har skrevet: Om forekomsten af nordlys og magnetiske forstyrrelser i Grønland, disputats 1963, till. tidsskriftartikler; medl. af fl. internationale arbejdsgrupper.

Adr.: Klørværøget 6, 3460 Birkerød.

Lassen, Niels Ove, professor, dr. phil. (R. 17/11 1967); f. 18/5 1914 i Hammel, Skanderborg amt, søn af overlærer L. Axel Lassen og hustru Sigrun, f. Bak; g. 30/12 1939 m. Ingeborg L., f. Christensen; student 1932, cand. mag. 1938 (fysik), dr. phil. 1952, videnskabelig medarbejder v. Institut f. teoretisk Fysik 1938, till. videnskabelig ass. v. Kbhvn.s universitetets fysiske laboratorium 1942, amanuensis II 1949, I 1954, amanuensis I og afdelingsleder v. Universitetets Institut f. teoretisk fysik 1956, professor i eksperimentalfysik v. Kbhvn.s



K. I. Lauridsen
Major
Ålborg



M. O. Lauritsen
Pens. togfører, fhv. sogne-
rådsformand
Randers



L. M. Lauritzen
Pastor emer.



N. G. Laursen
Direktør, civilingeniør
Holte

Universitet s. 1959; redaktør af Fysisk Tidsskrift s. 1957; har skrevet: On the Total Charge and the Ionizing Power of Fission Fragments, disputats 1952, till. afhandlinger om atomfysiske emner; medl. af Videnskabernes Selskab s. 1958.

Adr.: Søndervej 43, 2830 Virum.

Laugesen, Aksel Grønbæk, dommer (R. 4/1 1967).

Adr.: Rådhusgade 8, 8700 Horsens.

Laugesen, Hermann Hansen, fhv. kæmner (R. 21/6 1966); f. 3/4 1901 i Årre, Ribe amt, søn af gårdejer Peder Laugesen og hustru Karen Marie, f. Christensen; g. 15/9 1925 m. Helene L., f. Berthelsen; egen landejendom i Bøvl 1925-47, kæmner i Sønder-Omme 1947-64, bogholder sst. 1964-68; formd. f. Sønder-Omme sogneråd 1937-56, medl. af Vejle amtsråd 1954-66, af best. f. Troldehede-Kolding-Vejne jernbane 1944, formd. t. 1968, medl. af forretningsudvalget 1948.

Adr.: Skjernvej 4, 7260 Sønder-Omme.

Lauridsen, Kristen Ib, major (R. 23/9 1964) (H.T.H.) (F.N.T.M.); f. 30/12 1919 i Ålborg, søn af købmd. Valdemar Lauridsen og hustru Marthine, f. Hansen; g. 31/10 1942 m. Annelise L., f. Nielsen; student 1938, adgangseksm. t. officersskolens ældste klasse 1939, premierløjtnant 1942, kaptajnløjtnant 1948, major s. 1951.

Adr.: Solbyen 110, 9000 Ålborg.

Lauritsen, Magnus Ove, pens. togfører, fhv. sognerådsformand (R. 21/8 1964); f. 29/8 1893 i Erritsø, Vejle amt, søn af væver, husmd. Hans Lauritsen og hustru Maren, f. Hansen; g. 24/3 1918 m. Dagmar L., f. Hallager; udd. v. landbrug, stationsarbejder v. DSB 1916, portør i Strømmen 1917, togbetjent i Skjern 1921, pakmester i Randers 1941, togfører sst. 1948-58; medl. af Vorup sogneråd 1938, formd. 1939-66, medl. af Randers amtsråd 1954-66.

Adr.: Ålborggade 21, 8900 Randers.

Lauritzen, Emil, sognefoged (R. 2/10 1968).

Adr.: Bjerre, 8782 Bråskov.

Lauritzen, Lauritz Michael, pastor emer. (R. 7/9 1964) (M.T.Kha.); f. 25/7 1878 i Styding, Haderslev amt, søn af gårdejer Laur. Lauritzen og hustru Cathrine, f. Moos; g. 6/8 1907 m. Anna Cornelia L., f. Braren; student 1898, cand. theol. 1906, sognepræst på Rønmø 1906-10, i Tinglev 1910-14, i Varnæs 1914-29 og i Bov 1929-48.

Afgået ved døden.

Laursen, Harry Thrige, bankdirektør (R. 6/4 1967).

Adr.: Standvejen 30, 6000 Kolding.

Laursen, Jens Jensen, sognepræst (R. 7/2 1968).

Adr.: Hornstrup Kirkeby, 7100 Vejle.

Laursen, Laurits, overlæge (R. 7/2 1964).

Adr.: Søndervang 24, 7100 Vejle.

Laursen, Niels Gravgaard, direktør, civilingeniør (R. 7/2 1968); f. 9/9 1898 i Haldum, Århus amt, søn af gårdejer Laurs Eberhardt Laursen og hustru Mathilde, f. Møller; g. 8/12 1925 m. Astrid L., f. Sørensen; student 1917, cand. phil. 1918, cand. polyt. 1924, ingeniør i fa. Wright, Thomsen & Kier s. å., i Frankrig 1926, i Fakse Kalkbrud s. å., adm. direktør f. A/S De jyske Kalkværker, Århus 1937-47, f. A/S Fakse Kalkbrud 1947-68, till. direktør i A/S Københavns Mørtelværker og A/S Farum Sten- & Gruskompagni 1947-68; formd. f. best. f. A/S De jyske Kalkværker, Nordjydsk Kalk og Mørtel A/S og A/S Nørre Flødal Kridt- og Kalkværker s. 1947, f. A/S C. Langballe & Søn s. 1954, medl. af best. f. A/S Haandværkerbanken i Kbhvn. s. 1958, A/S Københavns Mørtelværker og A/S Farum Sten- & Gruskompagni s. 1967.

Adr.: Dronninggårds Allé 106, 2840 Holte.

Laursen, Svend Aage, regnskabschef (R. 20/9 1967); f. 27/8 1909 i Svendborg, søn af skibsfører Andreas Laursen og hustru Mathilde, f. Knudsen; g. 20/10 1935 m. Viktoria L., f. Christiansen; realeksm. 1925, handelsudd. i Svendborg Kulkompagni 1925-30, tjenstg. v. hærens intendanturkorps 1930-35, ass. i FDB, Kbhvn. 1935, boghol-



C. L. Leed-Christiansen
Strandfoged,
pens. klitplantør
Hulsig

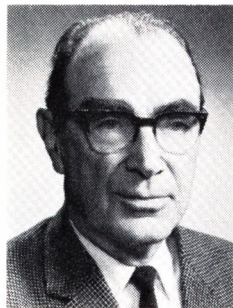

A. S. J. H. Leth
Arkitekt, M.A.A.
Kbhvn. F

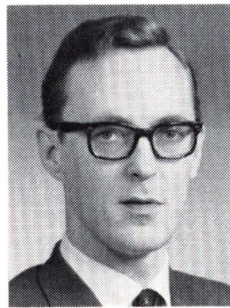

C. J. Liebe
Ekspeditionssekr., cand. jur.
Gentofte



P. Lindboe
Landsretssagfører
Kbhvn. V

der sst. t. 1942, HD i regnskabsvæsen 1938, eksamineret handelsfaglærer 1939, ass. i Direktoratet for Børne- og Ungdomsforsorg 1943, fuldmægtig sst. 1948, regnskabschef v. Geodætisk Institut, Kbhvn. s. 1949, till. faglærer på Købmandsskolen, Kbhvn. 1938-47.

Adr.: Bolbrovej 23, 2960 Rungsted Kyst.

Laursen, Aage Kristian Engelbrekt, stationsforstander (R. 5/8 1965); f. 23/10 1903 i Hinnerup-Broby, Århus amt, søn af karetmager Hedevard Laursen og hustru Olivia, f. Hansen; g. 23/6 1925 m. Nic. L., f. Lorentzen; realeksm. 1920, trafik-elev i DSB s. å., trafikmedhjælper 1923, trafikass. 1926, overtrafikass. 1942, overtrafikkontrollør 1954, stationsforstander i Nyborg H. s. 1962.

Adr.: 5800 Nyborg.

Lausen, Einar, trafikinspektør v. DSB (R. 18/3 1966).

Laustsen, Kristen Madsen, rentier, sognefoged (R. 13/11 1965).

Adr.: Krusbjerg, 6870 Ølgod.

Lautrup, Laurids Hansen, gårdejer, sognefoged (R. 7/3 1968).

Adr.: Vellerup, 6535 Branderup J.

Leed-Christiansen, Christen Ludvig, strandfoged, pens. klitplantør (R. 16/4 1966); f. 3/10 1890 i Uggerby, Hjørring amt, søn af fru Else Leed-Christiansen; g. 10/3 1931 m. Agnes L-C., f. Nielsen; skovfogedelev 1907, skovfogedeksm. 1911, skovfogedaspirant fl. steder, ass i Bunken klitplantage 1916-21, regnskabsførende opsynsm. i Trantum klitplantage 1921-26, klitplantør i Bunken klitplantage 1926-60, strandfoged s. 1926; medl. af best. f. Klitplantørforeningen 1926, medl. af repræsentantskabet f. Strandfogedforeningen 1927, formd. f. Råbjerg kommunes skolekommission 1934.

Adr.: Rannerød skole, 9983 Hulsig.

Lemke, Poul Henry, oberst (R. 23/9 1964).

Adr.: Délégation de Danemark, OTAN-NATO, Boulevard Léopold III, Bruxelles 39, Belgien.

Lendorf, Svend, statsaut. fondsbørsvekselerer (R. 14/6 1965); f. 11/11 1891 i Kbhvn., søn af fabrikant Valdemar Lendorf og hustru Holge, f. Nielsen; g. 8/9 1921 m. Ella L., f. Hansen; udd. i vekselererfa. Martin Cohn & Co. og i fa. Bendix & Steen, begge Kbhvn., egen vekselerervirksomhed i Kbhvn. s. 1924, till. medl. af fondsbørsen s. å.; tidl. medl. af best. f. A/S Kruckow & Waldorf, tidl. kasserer f. indsamlingen t. Knud Rasmussens mindesmærke og f. Selskabet Fattiges Juleglæde, tidl. formd. f. Børnehjælpsdagens Universitetskvarter.

Adr.: Sølvgade 24, 1307 Kbhvn. K.

Lenholm, Erik William, kommandør, civilingeniør (R. 17/3 1965) (H.T.S.); f. 10/11 1919 i Kbhvn., søn af fabrikant Felix Lenholm og hustru Hilma, f. Mathiesen; g. 21/11 1947 m. Anne-Lise L., f. Hvalkof; student 1938, afg. fra sø-officersskolen 1942, cand. polyt. 1950, tjenstg. i søværnet, kommandør 1967, t. rådighed f. søværnskommandoen s. å.

Adr.: Øvre Ullern Terrasse 90, Oslo 3, Norge.

Leonhardsen, Jørgen Thorvald Amandus, bagermester (R. 18/11 1968); f. 7/1 1911 i Rudkøbing, søn af vognmd. Thorvald Victor Leonhardsen og hustru Astrid Octavia, f. Larsen; g. 11/9 1938 m. Edith Karla Adelheid L., f. Jensen; udd. s. bager 1925-29, svend h. læremesteren 1929-31, på Masnedsund Brødfabrik 1931-35, h. bagermester Harry E. Leonhardsen, Roskilde, på Roskilde Fællesbageri og h. bagermester P. Olsen, Roskilde 1935-44, egen virksomhed s. 1944, på nuværende adr. s. 1949; kasserer f. Bagernes Forbund, Røskilde 1939-44, formd. f. Roskilde Bagermester- og Konditorforening 1950-63, medl. af best. s. 1963, f. Roskilde tekn. skole s. 1959, af best. f. Centralforeningen f. Sjælland og Lolland-Falsters stifters Bagermesterforening s. 1951, formd. s. 1961, medl. af best. f. Den danske Bagerstands fællesorganisation s. 1961, medl. af bladudvalget f. Dansk Bager- og Konditortidende, formd. f. det fagl. udvalg f. bager- og konditorfaget s. 1968; tildelt Dansk Bagerstands hæderstegn i guld 1968.

Adr.: Østergade 64, 4000 Roskilde.

Leth, André Dimitri, museumsdirektør, cand. jur. (R. 6/4 1967) (Ø.Æ.F.5¹); f. 12/11 1914 i Leningrad, søn af gesandt Eigil Leth og hustru Zinie, f. Joanidie; student 1932, cand. jur. 1938, fuldmægtig h. kammeradvokaten 1939-40, ansat i Winkel & Magnussen A/S, Kbhvn. 1941-46, museumsinspektør v. Kunstindustrimuseet 1947, direktør f. C. L. Davids fond og samling s. 1961, till. tilsynsførende på Kronborg slot 1948-53, statens kommitterede f. samme s. 1953, kommitteret v. Marco Polo udstillingen, Venedig 1954; har skrevet: Kinesisk Keramik i Oversigt, 1951, Islamisk Keramik (i C. L. David: Nogle Studier, 1948), Chinese Art, 1953, Catalogue of Selected Objects of Chinese Art (in The Museum of Decorative Art, 1959) m. m.; medl. af Kronborgudvalget s. 1949, af best. f. Kunstindustrimuseet s. 1963, af sammes forretningsudvalg s. 1966, medl. af best. f. Den kgl. Porcelainsfabrik A/S s. 1966. Adr.: Kronprinsessegade 30, 1306 Kbhvn. K.

Leth, August Sigfred Jens Høyer, arkitekt, M. A.A. (R. 19/12 1967); f. 23/12 1897 i Kbhvn., søn af ingeniør, cand. polyt. Frederik Christian Leth og hustru Sigrid, f. Friis; g. 20/7 1934 m. kattutrykker Marie Gudme L., f. de Hemmer Gudme; student 1916, afgang s. arkitekt fra Kunstakademiet 1926, studierejser i Europa og det nære østen, egen arkitektvirksomhed i Kbhvn. s. 1924, till. bygningsass. u. Kbhvn.s bygningskommission 1927, arkitekt u. stadsbygmesterens direktorat 1940, vicebygningsinspektør sst. 1941, bygningsinspektør 1947, afdelingsarkitekt 1962, kst. stadsbygmester 1962-67, lærer i bygningsret v. Det tekniske Selskabs Skoler s. 1939, v. Ejendoms- og Bygningsskolen og Teknologisk Institut 1940-57; formd. f. Akademisk Arkitektforenings embeds-sektion 1942-55, medl. af best. f. Dansk Bygningsinspektørforening 1954-62, Socialfilantropisk Boligselskab, Foreningen f. Kunstnerboliger, formd. 1955-68, medl. af best. f. fl. ejendomsselskaber, bygningskyndigt medl. af Skt. Andreas kirkes menighedsråd, medl. af repræsentantskabet f. Akademikernes Samarbejdsudvalg og f. Danske Arkitekters Landsforbund 1952-67, sidstnævntes revisor s. 1958.

Adr.: Sdr. Fasanvej 63, 2000 Kbhvn. F.

Leth, Verner Hansen, forstander (R. 25/6 1968); f. 3/11 1909 i Amstrup, Viborg amt, søn af gård-ejer Hans Hansen Leth og hustru Mariane Dorthea, f. Madsen; g. 5/7 1934 m. Magna Irene L., f. Thomsen; realeksm. 1926, lærereksm., Ranum 1931, lærer og afdelingsleder v. Flakkebjerg ungdomshjem 1933-41, forstander v. arbejds- og socialministeriets ungdomslejr 1941-42, forstander v. ungdomslejren Vitskøl Kloster, Ranum 1942, v. Vitskøl Kloster ungdomshjem s. 1943.

Adr.: Vitskøl Kloster, 9681 Ranum.

Levinson, Jørgen William, dommer (R. 4/1 1967).

Adr. Jernbanegade 10, 6300 Gråsten.

Lewinsky, Poul, orlogskaptajn (R. 21/1 1965). Adr.: Kjærsvvej 15, 4220 Korsør.

Liebe, Carl Johan, ekspeditionssekretær, cand. jur. (R. 20/12 1966) (D.r.K.M.) (Ty.F.R.3²); f. 11/10 1923 i Kbhvn., søn af cand. jur. Carl Axel Emil Liebe og hustru Helen Dorothy Juhler, f. Meyer; g. 11/3 1961 m. Helle L., f. Lind; student 1944, cand. jur. 1951, fung. sekr. i udenrigsministeriet s. å., udnævnt 1956, ambassadesekr. i Bonn 1955-60, i Bagdad 1961-64, fuldmægtig i udenrigsministeriet 1964, ekspeditionssek. 1968.

Adr.: Ved Ermelunden 24, 2820 Gentofte.

Liebst, Henning Andreas, korttegner, overtopograf (R. 21/1 1967).

Lind, Hans Kristian Engelhardt, varmemester (R. 28/4 1965).

Afgået ved døden.

Lind, Jørgen Teddy, major (R. 4/10 1964).

Adr.: Skyttebjerg 117, 2850 Nærum.

Lindboe, Poul, landsretssagfører (R. 2/10 1968); f. 13/2 1906 i Kbhvn., søn af fabrikant Lauritz Emanuel Peter Rolf Nielsen Lindboe og hustru Malvine, f. Jørgensen; g. 20/10 1934 m. Aase L., f. Fønns; student 1924, cand. jur. 1931, beskikket s. sagfører 1934, landsretssagfører 1935, møderet f. højesteret, offentlige og beneficerede sager s. 1959; medl. af best. f. Sagførerforeningen af 1924 1949-52, af kredsbest. f. 1. advokatreds 1952-60, af advokatrådet s. 1961, vicepræsident i Union Internationale des Avocats, formd. f. Det kgl. danske Haveselskab, medl. af best. f. Vilh. Christiansen A/S, formd. f. Walter Rasmussens fond og f. Vilh. Christiansens Mindelegat, medl. af best. f. Dansk Oxin A/S og Dan-Add Handelsakts.

Adr.: Frederiksberg Allé 100, 1820 Kbhvn. V.

Lindgreen, Aage, telegrafbestyrer (R. 13/11 1965); f. 7/5 1904 i Ålborg, søn af pakmesterformd. Lars Johan Magnus Lindgreen og hustru Helga Margrethe Anine, f. Bjørn; g. 12/8 1936 m. Ellen Margrethe L., f. Kroustrup; realeksm. 1920, elev v. telegrafvæsenet s. å., ass. i Kbhvn. 1926, overass. i Kbhvn. 1944, kontrollør i Kbhvn. 1952, overkontrollør i Kbhvn. 1958, telegrafbestyrer i Ålborg s. 1961.

Adr.: Rughaven 7, 9000 Ålborg.

Lindtner, Jørgen, kgl. kommissarius, cand. jur. (R. 18/11 1965); f. 21/12 1920 i Thisted, søn af manufakturhandler Niels Peter Lindtner og hustru Adda, f. Bøttern; g. 14/12 1945 m. Lisa L., f. Floridon; student 1939, cand. jur. 1945, medstifter og medindehaver af fa. Klinge & Lindtner, Kbhvn. 1943, sagførerfuldmægtig 1945, fung. sekr. i ministeriet f. offentlige arbejder 1945, udnævnt 1948, fuldmægtig 1955, ekspeditionssek. 1962, fung. kontorchef s. å. (luftfart), kgl. kommissarius s. 1964 (statsekspropriationer på øerne), till. sekr. h. de kgl. kommissarier, f. fl. ministerielle udvalg og kommissioner 1948-63; Danmarks repræsentant i rådet f. Den internationale Civile Luftfartsorganisation (ICAO), Montreal 1959-61, formd. f. over-taksationskommissionen f. Kbhvn.s og Bornholms amtsråds kredse s. 1965.

Adr.: Prins Valdemars Vej 3, 2820 Gentofte.



J. Lindtner

Kgl. kommissarius, cand. jur.
Gentofte



P. L. Lindtorp

Pens. politiassistent II
Svendborg



J. C. Lintrup

Fhv. amtsvejsinspektør,
cand. polyt.
Hillerød



V. Lissner

Præst
Århus C

Lindtorp, Peter Ludvig, pens. politiassistent II (R. 25/6 1964); f. 14/11 1898 i Åstrup, Svendborg amt, søn af gårdejer Lars Ditlev Petersen og hustru Johanne, f. Andersen; g. 12/6 1926 m. Emilie L., f. Sørensen; udd. v. landbrug, selvstændig vognd. i Svendborg 1921–23, ansat i Kbhvn.s politi 1923, overflyttet t. Svendborg 1924, overpolitibetjent 1937, politiass. II i landpolitiet, Svendborg politikreds 1938; medl. af best. f. Svendborg Amts Politiforening 1926–30.

Adr.: Fruerstuevej 48, 5700 Svendborg.

Linnemann, Knud Werner, underdirektør, kaptajn (R. 31/3 1967); f. 15/9 1910 på Frbg., søn af skibsfører Herman Schack Linnemann og hustru Ragna, f. Knudsen; g. 17/2 1940 m. Inge Marie L., f. Pii; elev på skoleskibet Georg Stage 1925, forhyret i danske og udenlandske rederier 1925–30, understyrmnd. i Georg Stage 1930–31, styrmands- og skibsførereksm. 1932, radiotelegrafisteksm. 1933, søløjtnant i res. 1935, styrmnd. i Det Danske Kulkompagni 1936, skibsfører sst. 1942, søkyndig medarbejder i Danmarks Rederiforening 1951, chef f. sammes forhandlings- og tekn. afd. 1955, underdirektør s. 1967; medl. af sømandsskattenævnet, af bemandingsnævnet, ulykkesforsikringsrådet, skibstilsynsrådet, lodsrådet og fl. danske og internationale komitéer og udvalg vedr. skibes bygning, udrustning og drift samt om de søfarendes forhold og uddannelse, medl. af best. f. Københavns Skipperforening.

Adr.: Bernstorffsvej 140, 2900 Hellerup.

Linstow, Fritz Wernecke von, major (R. 1/10 1967); f. 19/12 1917 i Saksøbing, søn af postmester Frederik Wilhelm v. Linstow og hustru Frederikke Emilie, f. Sørensen; g. 19/6 1943 m. Karen Margrethe v. L., f. Arentzen; sekondløjtnant 1938, militærflyver s. å., løjtnant af res. i hærens flyvertropper 1938, ansat i Danmarks Nationalbank 1940–45, premierløjtnant i hærens flyvertropper 1946, kaptajnløjtnant i flyvevåbnet 1952, kaptajn 1954, major 1962, i nr. i res. 1969.

Adr.: Gyvelvej 1, 7420 Hammerum.

Lintrup, Johan Conrad, fhv. amtsvejsinspektør, cand. polyt. (R. 12/2 1964); f. 15/2 1897 i Hille-

rød, søn af apoteker Lauritz Wilhelm Lintrup og hustru Cecilie Bjørg, f. Marcker; g. 3/12 1924 m. Mary Kirstine L., f. Andersen; student 1915, cand. phil. 1916, cand. polyt. 1922, ass. h. landinspektør Kaj Sørensen, Hillerød 1923, ingeniør i Frederiksborg amts vejvæsen 1923, afdelingsingeniør sst. 1941, amtsvejsinspektør 1950–64.

Adr.: Slotsvænget 5, 3400 Hillerød.

Lissner, Viggo, præst (R. 16/4 1966); f. 2/4 1902 i Kbhvn., søn af skibsfører Julius Lissner og hustru Louise, f. Børre; g. 2/8 1933 m. Ellen Johanne L., f. Andersen; student 1920, cand. theol. 1935, sognepræst i Rynkeby og Revninge 1935–49, præst v. rigshospitalet, Kbhvn. 1949–70, studenterpræst i Århus og ulønnet hjælpepræst v. Møllevangskirken, sst. s. 1970; redaktør af bladet Vore syge 1954–65; leder af Teologisk Oratoriums præstegruppe 1936–60, af præstehjulekolens kurser f. hospitalspræster 1968 og 1969, medl. af Danske Hospitalspræsters samråd (kursusleder) s. 1963.

Adr.: Kaserne Boulevard 25, 8000 Århus C.

Ljørring, Henning Bæk, major (R. 11/3 1967) (Ty.F.R.F.¹); f. 2/12 1927 i Fiskebæk, søn af Vilhelm Bæk Ljørring og hustru Alma, f. Lorentzen; g. 18/7 1952 m. Inga Elta L., f. Pedersen; sekondløjtnant v. 7. reg. 1946, forsæt t. flyvevåbnet 1950, løjtnant af res. 1951, udd. t. luftnavigatør v. det canadiske flyvevåben 1952–53, eskadrilletjeneste 1954–55, frekventeret flyvevåbnets officersskole 1955–56, flyverløjtnant I 1956, kaptajnløjtnant 1958, major 1962, stabstjeneste v. flyverkommandoen 1956–60, medl. af staben h. den øverstkommanderende f. de fælles forsvarsstyrker i Nordeuropa 1960–63, frekventeret Air Command and Staff College, USA 1965–66, adjutant h. H. M. kongen s. 1966, stabstjeneste i forsvarskommandoens operationsstab s. 1969.

Adr.: Paradisvænget 14, 2840 Holte.

Loft, Palle Langballe, redaktør (R. 27/11 1968); f. 18/6 1910 i Århus, søn af vurderingsmd., Marius Peter Sørensen Loft og hustru Petrea, f. Christoffersen; g. 15/8 1964 m. Elisabeth L., f. Weide; realeksm. 1924, student 1944, ansat v. Aarhus



P. L. Loft
Redaktør
Holte



E. Lorensen
Rektor
Hellerup



M. L. Lublin
Direktør, mag. scient.
Kbhvn. Ø



S. Ludvigsen
Redaktør, cand. jur.
Kbhvn. Ø

Stiftstidende 1927, v. Roskilde Avis 1932, rejse-
sekr. i landsorganisationen Konservativ Ungdom
og redaktør af bladet K.U. 1937, v. Den konser-
vative Generalkorrespondance 1941, v. Aarhus
Stiftstidendes Kbhvn.s redaktion 1945, politisk red-
aktør på Den konservative Generalkorrespondance
1956, v. Dagens Nyheder 1959, v. Danmarks Radio
s. 1961, leder af Aktuelt Kvarter s. 1964; medl.
af best. f. Journalistforbundet 1947-56, f. folke-
tingets presseloge 1955, formd. 1961-69; redaktør
af bladet Camping.

Adr.: Carit Etlars Vej 3, 2840 Holte.

Loland, Svend Martis, værktøjsmager (R. 18/4
1966).

Adr.: Backersvej 121, 2300 Kbhvn. S.

Lorensen, Erik, rektor (R. 29/3 1968); f. 7/2
1918 i Kolding, søn af overpolitibetjent Axel Lau-
sen Lorensen og hustru Karen Marie, f. Pedersen;
g. 6/4 1941 m. cand. mag. Annike Johanne Bohn
L., f. Christiansen; student 1935, cand. mag. 1941,
lærer v. Akademisk Kursus s. å., v. Statens og
Hovedstadskommunernes Kursus 1947, adjunkt sst.
1948, lektor v. Niels Steensens gymnasium 1956,
fung. undervisningsinspektør i direktoratet f. gym-
nasieskolerne 1963, udnævnt 1966, rektor f. Niels
Steensens gymnasium s. 1969, till. beregner v. Op-
tisk Laboratorium u. Akademiet for de tekniske
Videnskaber 1944-47, lærer v. hærens officers-
skole 1947-48 og 1955-63, v. statsseminariet på
Emdrupborg 1949-53, v. Statens og Hovedstads-
kommunernes Kursus 1956-58; medforfatter af
Astronomi for Gymnasiet, 1964; medl. af styrelsen
f. Studenterkursernes Lærerforening 1945-57, for-
md. 1947-55, medl. af best. f. Gymnasieskolernes
Lærerforening 1947-55 og 1958-63, kst. formd.
1961-62.

Adr.: Teglværksbakken 23, 2900 Hellerup.

Lorensen, Ove William, orlogskaptajn (R. 20/4
1966) (H.T.S.); f. 12/11 1920 i Fredericia, søn af
skibsfører Lorents Lorensen og hustru Christina,
f. Jakobsen; student 1939, frekventeret søværnets
kadetskole 1939-43, søløjtnant II 1943, I 1944,
kaptajnløjtnant 1950, orlogskaptajn 1954, tjenstg.
v. Storebælts Marinedistrikt, Korsør s. 1963.

Adr.: Mynstersvænge 5 A, 4700 Næstved.

Lorentzen, Folmer Blach, major (R. 6/7 1968).
Adr.: Vestergade 43, 6650 Brørup.

Lublin, Mogens Ludvig, direktør, mag. scient.
(R. 4/2 1964) (F.Æ.L.5.); f. 23/12 1904 i Kbhvn.,
søn af overlærer Mozart Lublin og hustru Ellen,
f. Andersen; g. 1° 18/7 1933 m. Suzanne L., f.
Giger, død 1967, g. 2° 18/12 1969 m. Tove L., f.
Møller; student 1922, mag. scient. & cand. mag.
1930, studieophold v. Institut Henri Poincaré, Paris
1930-32, pædagogicum 1932, beregner i Livs- &
Genforsikringsselskabet Dana A/S og i Pensions-
og Livrente-Instituttet af 1919 A/S 1932-36, fuld-
mægtig i sidstnævnte 1936-40, aktuar v. livsfor-
sikringsselskaberne Thules og Utrechts danske af-
delinger 1940-45, v. Victoria zu Berlins danske
afd. 1945-46, ansvarsh. aktuar v. Codan Liv A/S
1946-57, underdirektør 1952-57, adm. direktør i
Livs- og Genforsikringsselskabet Dana A/S s.
1958, till. aktuar v. private pensionskasser, lærer
v. hærens officersskole 1938-46, v. Handelshøj-
skolen 1939-55; har skrevet: afhandlinger t. ak-
tuar- og livsforsikringskongresser og t. Bulletin
des Actuairens français samt matematiske og for-
sikringstekn. tidsskriftartikler; censor v. hærens of-
ficersskole 1946-69, næstformd. f. l'Amicale Fran-
çaise 1946-52, medl. af best. f. Pensions- og Liv-
rente-Instituttet af 1919 A/S s. 1958, f. Forsik-
ringsforeningen 1959-63, f. Comité Permanent des
Congrès Internationaux d'Actuairens (s. 1964; As-
sociation Actuarielle Internationale) s. 1960, ge-
neralsekr. f. COINTRA 1961-65 (Coopération
Internationale pour les Risques Aggravés), formd.
f. en arbejdsgruppe inden for Comité Européen
des Assurances 1963-67, formd. f. Den danske
Aktuarforening s. 1968.

Adr.: Stockholmsgade 25, 2100 Kbhvn. Ø.

Ludvigsen, Arne Stige, arkitekt, direktør (R. 8/10
1964); f. 2/6 1898 på Frbg., søn af generalkon-
sul, fabrikejer Valdemar Ludvigsen og hustru Ama-
lie, f. Prætorius; g. 23/6 1929 m. billedhugger-
inden Bodil Westh L., f. Wetsh; student 1917, fre-
kventeret Kunstakademiets malerskole 1919, prak-
tisk udd. s. arkitekt, stud. filosofi og geografi v.
Kbhvn.s universitet 1924-26, tilknyttet Frilands-
museet 1930, museets arkitekt 1938-51, overtaget



A. K. Lund
Forstanderinde
Kbhvn. F



J. J. G. Lund
Direktør, cand. merc.
Ålborg



M. J. Lund
Politiasessor
Sønderborg



K. Lundsholt
Oberstløjtnant
Kbhvn. Ø

Frederiksberg Chemiske Fabrikker 1948, omdannet t. aktieselskab s. å., medl. af direktion og best., studierejse t. Tjenuk, Jugoslavien, Grækenland, Italien, England m. m. 1937, deltaget i Ejnar Dyggve's arkæologiske ekspedition t. Thessaloniki 1939; tildelt Eckersberg-medaljen 1944; har udstillet på Charlottenborg, har bl. a. restaureret Østrupgård, Fåborg og opført Rømgården, Pebjninggården og Hallandsgården på Frilandsmuseet; har skrevet: Om Flytning af gamle Bygninger (Fra Nationalmuseets Arbejdsmark, 1940), De gamle Byggeskikke paa Heden (De danske Heder, 1943), medforfatter af Vore gamle Tropekolonier, 1948, till. afhandlinger og artikler i tidsskrifter m. m., medredaktør af værket Færgerne 1958, redaktør af Fra Færgerne 1964; medl. af best. f. A/S A. Heede & Co. s. 1954, formd. f. naturfredningskomitéen f. Tibirke og Omegn 1943-65, aktiv i modstandsbevægelsen 1943-45, medl. af styrelsen f. Dansk-jugoslavisk Forening 1944-65, af Danske Arkitekters genopbygningskomité s. 1945, af styrelsen f. Flensborgsamfundet s. 1946, stiftende medl. af Dansk arkitekturhistorisk Selskab 1947, af Det Udenrigspolitiske Selskab s. å., formd. f. Dansk-færøsk komité 1948-55, medl. af best. f. Foreningen Nordens Gentoftte afd. 1950-67.
Adr.: Søbakken 11, 2920 Charlottenlund.

Ludvigsen, Morten Dilou, ingeniørdocent (R. 24/1 1968).

Adr.: Sortedam Dossering 23, 2200 Kbhvn. N.

Ludvigsen, Sven, redaktør, cand. jur. (R. 23/3 1965) (S.V.3¹) (U.F.3.); f. 17/8 1906 i Bramminge, søn af direktør Hans Peter Ludvigsen og hustru Valborg, f. Bruun; g. 25/8 1931 m. Envoy L., f. Adelstam; studentereksm., journalist v. Østsjællands Folkeblad, Køge 1927, v. Venstres Pressebureau, Kbhvn. 1929, frekventeret Columbia University, School of Journalism, New York 1930-31, korrespondent i Helsingfors 1931-32, t. udenlandske blade 1932-38, politisk medarbejder v. Nationaltidende 1938-46, cand. jur. 1940, rigsdagsmedarbejder v. Dagbladet København, 1946-47, medarbejder v. Ekstrabladet 1947-50, rigsdagskronikør i Danmarks radio 1947-51, leder af radioens »Aktuelt Kvarter« 1950-64, till. af »Aktuelt« i fjern-

synet 1955-64, chef f. udlandssekretariatet s. 1964, till. medarbejder i ministeriernes pressesekretariat 1941-46; udgiver og redaktør af det illegale blad Frit Nyt 1943-45; har skrevet: Krigens Historie i en Nøddeskal, 1945, medarbejder v. Besættelsestidens Fakta, medforfatter t. Berlin, Øen i det røde hav, Axel Reventlows Foran Burene og Mand i Huset; medl. af repræsentantskabet f. Københavns Journalistforening s. 1941, af Journalistforbundets æresret t. bedømmelse af forhold i forbindelse med besættelsen 1945-47, medl. af best. f. Svenska Gillet 1958-68, af styrelsen f. Anneberg-Samlingerne s. 1965, formd. s. 1966, formd. f. Landsforeningen Den personlige Friheds Værn s. 1967, medl. af styrelsen f. Svenska Understødsforeningen s. 1967, af best. f. Foreningen til Dyrenes Beskyttelse i Danmark, af repræsentantskabet f. Landsforeningen til Bekæmpelse af dissemineret Sclerose i Danmark, medl. af Rotary International, præsident i Østerbro Rotary Club 1962-63, guvernør f. Rotary International distrikt 147 1968-69.

Adr.: Østerbrogade 95, 2100 Kbhvn. Ø.

Ludvigsen, Victor, ingeniør (R. 2/4 1966).

Adr.: Bjælkerup, 4660 Store-Heddinge.

Lund, Anna Kristine, forstanderinde (R. 13/6 1968); f. 23/11 1898 i Haderslev, datter af missionær, cand. jur. Johannes Lund og hustru Cathrine, f. Lorenzen; lyzeumsreife v. Haderslev Katedralskole, lærereksm., N. Zahles seminarium 1927, vikar v. N. Zahles seminariereskole s. å., fast ansat sst. 1928, forstanderinde 1954-68, forstanderinde f. hvilehjemmet f. lærerinder, Kbhvn. s. 1968, studierejser t. Sverige, Finland, Tyskland, Palæstina og Indien; medl. af best. f. Den danske Pigeskole 1936, f. Foreningen til Lærerinders Understøttelse, Forsørgelsesforeningen f. Lærerinder 1957, f. Ottilia Jespersens legat 1958 og f. Kristine Frederiksens mindelegat 1968; har udg.: Jesu Lignelser.

Adr.: C. N. Petersens Vej 29, 2000 Kbhvn. F.

Lund, Frederik Christian Carl, ingeniør (R. 29/1 1965).

Adr.: Munkehøj 6, 2860 Søborg.

Lund, Holger, amtskommunaldirektør, cand. jur. (R. 28/3 1966); f. 23/8 1909 i Skjold, Skanderborg amt, søn af provst Christen Thomsen Lund og hustru Theodora Marie Lovise, f. Knudsen; g. 1° 21/3 1934 m. Else Johanne L., f. Sachs, ægteskabet opløst 1946, g. 2° 23/8 1949 m. Lily Merete Schjøning L., f. Nielsen, ægteskabet opløst 1960, g. 3° 8/4 1961 m. Grete L., f. Bügel; student 1929, cand. jur. 1936, fuldmægtig v. Svendborg amt s. å., v. Kbhvn.s amt 1938, v. Kbhvn.s amtsråd 1943, afdelingschef sst. 1946, amtsrådssek. 1958, amtskommunaldirektør s. 1970; skolefondskasserer og skoledirektionssek. i Svendborg 1937-38, medarbejder v. Kbhvn.s amtsråd 1938-43, revisor i Hellerup Bank s. 1964.

Adr.: Sundvænget 17, 2900 Hellerup.

Lund, Jens Jørgen Gudmund, direktør, cand. merc. (R. 17/4 1968); f. 16/7 1916 i Store-Magleby, Kbhvn.s amt, søn af afdelingsingeniør J. Kolt-hoff Lund og hustru Johanna, f. Gudmundsson; g. 2/9 1955 m. Birte Elisabeth L., f. Rasmussen; handels- og industriudd. i fa. Frederik Skaaning, Maribo 1933-36, studieophold i England 1938-39 (spedition), højere handelseksm., Niels Brocks Handelsskole 1938, HD 1941, handelsfaglærereksm. 1942, HA 1943, cand. merc., ansat på Telefon Fabrik Automatic, Kbhvn. 1939-42, på TO-R Radio, Kbhvn. 1942-43, adjunkt v. Købmandsskolen og Niels Brocks Handelsskole 1943-51, u. orlov uddannelseschef i SAS, Stockholm 1947-48, lektor v. Handelshøjskolen, Kbhvn. 1951-55, direktør f. Alborg Handelshøjskole og handelsskole s. 1955, till lærer v. søofficersskolen 1952-55; har skrevet: Driftsøkonomi I-II, 1948-50, medforfatter af Forretningsbogføring, 1956 og Handelsregning, 1953, medredaktør af Købmandens Håndbog s. 1950; medl. af handelsskolernes eksamenskommission 1948-51 og 1960-63, censor v. handelseksm. og højere handelseksm., medl. af kommissionen ang. handels- og kontoruddannelsen s. 1962, medl. af Rotary International.

Adr.: Kong Frederiks Vej 7, 9000 Ålborg.

Lund, Mikkell Jensen, politiassessor (R. 3/6 1966) (H.T.P.); f. 2/12 1904 i Hammelev, Haderslev amt, søn af gårdejer Jens Simonsen Lund og hustru Johanne Elisabeth, f. Jensen; g. 14/5 1954 m. Gudrun Kirsten L., f. Johnsen; udd. v. landbrug, student 1930, cand. jur. 1937, sagfører-fuldmægtig i Frederikssund s. å., i Haderslev 1938-41, bestalling 1941, politifuldmægtig v. Frøs herred m. v., Toftlund 1941-46, i Sønderborg 1946, politiassessor sst. 1967; formd. f. Sønderborg købstads husleje nævn 1951-67.

Adr.: Batterivej 21, 6400 Sønderborg.

Lund, Mogens Hemmert, oberstløjtnant (R. 4/10 1965) (H.T.H.); f. 19/4 1917 i Århus, søn af ingeniør Frederik Chr. Lund og hustru Wilhelmine, f. Petersen; g. 25/5 1941 m. Jytte L., f. Sørensen; realeksm. 1934, frekventeret hærens officersskole 1939-43, overført t. Nørrejske Artillerireg., Århus 1945, lærer v. artilleriets befalingsmandsskoler, Ringsted 1953-58, kaptajn i Sjæll. Artillerireg.,

Holbæk 1958-61, oberstløjtnant v. Nørrejske Artillerireg., Århus 1961, s. 1965 bosat i Skive.

Adr.: Egerisvej 13, 7800 Skive.

Lund, Niels-Erik Abildgaard, kontorchef, cand. jur. (R. 24/1 1968); f. 21/2 1920 i Kbhvn., søn af ingeniør Paul Lund og hustru Rigmor Margrethe, f. Abildgaard; g. 15/4 1967 m. Harriet Merete L., f. Holck Neumann; student 1938, cand. jur. 1946, fung. sek. i undervisningsministeriet s. å., fuldmægtig, ekspeditionssek., kontorchef s. 1965.

Adr.: Langkærvej 6, 2720 Vanløse.

Lunddahl, Viggo Frederik Mourier, major (R. 28/6 1967) (H.T.H.); f. 24/7 1917 på Frbg., søn af læge Ludvig Frederik Rosenmüller Lunddahl og hustru Ester Renée Denise, f. Mourier; g. 22/4 1943 m. Karen Margrethe L., f. Hasle; realeksm. 1933, handelsudd. i boghandlervirksomhed 1933-37, sekondløjtnant 1939, løjtnant af res. 1940, frekventeret Galster & Holbølls kursus 1940-42, officersskolen 1942-44, aktiv i modstandsbevægelsen, interneret, premierløjtnant 1945, frekventeret geodætisk kursus 1946-49, kaptajnløjtnant, major t. 1969, s. 1969 leder af Geodætisk Instituts bibliotek; medl. af Kongens Livjægerkorps 1934-37, forsvarsministeriets repræsentant v. IMV-konferencen, Bonn 1962, lærer v. topografuddannelsen s. 1949.

Adr.: Frugthegnet 88, 2830 Virum.

Lundgaard, Niels Holger, gårdejer, sognefoged, sparekassebestyrer (R. 5/12 1966).

Afgået ved døden 1968.

Lundsholt, Knud, oberstløjtnant (R. 29/6 1966) (H.T.H.) (F.N.T.M.); f. 29/11 1917 i Kbhvn., søn af inkassator Peter Larsen og hustru Elna Stephanie, f. Petersen; g. 9/3 1946 m. Henny Skriver L., f. Skriver Pedersen; realeksm. 1934, planteskoleudd. 1934-37, sekondløjtnant 1939, hærens officersskole 1939-43, i Danforce, Sverige 1943-45, premierløjtnant v. Jyske Dragonreg., Randers 1945, kaptajnløjtnant 1949, frekventeret generalstabskursus 1950-51, stabstjeneste v. østre landsdelskommando, Kbhvn. 1951-55, kaptajn 1953, eskadronchef v. Jyske Dragonreg., Holstebro 1955-58, frekventeret kursus i USA 1956, stabschef h. generalinspektøren f. pansertropperne 1959-63, oberstløjtnant 1961, næstkommanderende v. panserskolen 1963-66, bataljonchef v. Jyske Dragonreg. 1967-69, stabschef v. 1. sjællandske brigade s. 1969, till. lærer v. Hærens Brevskole 1957-67; sek. f. Dansk Rideforbund 1959-63.

Adr.: Koldinggade 1, 2100 Kbhvn. Ø.

Lundsteen, Erling Thomas, overlæge, dr. med., mag. scient. (R. 12/5 1967); f. 3/6 1906 på Frbg., søn af kreditforeningsdirektør Hugo Lundsteen og hustru, malerinden Elisabeth Charlotte (Lilli), f. Ramsing; g. 16/2 1937 m. Gudrun L., f. Claësson; student 1924, cand. med. 1931, dr. med. 1936, mag. scient. 1945 (biokemi), specialistanerkendelse i intern medicin 1939, i klinisk kemi og laboratorietechnik 1948, kandidatstjeneste på fl. hospitaler, reservelæge v. Bispebjerg Hospital, Århus kom-

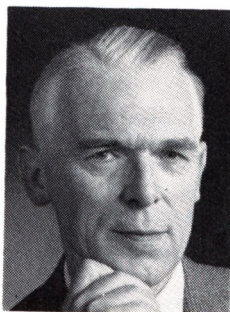

E. T. Lundsteen
Overlæge, dr. med.,
mag. scient.
Nykøbing FI.



K. Lyders-Petersen
Adm. direktør
Kbhvn. V



K. H. Lyng
Korttegner
Kbhvn. NV



A. R. Lütchen-Lehn
Postmester
Korsør

munehospital og Blegdamshospitalet, overlæge v. Maribo sygehus, med. afd. 1945, v. Centralsygehuset, Nykøbing FI. s. 1957; har skrevet: Undersøgelser over Mælkens Koagulation, disputats 1936; videnskabelige artikler i medicinske og biokemiske tidsskrifter; medl. af hovedbest. f. Rigsforeningen til Gigtens Bekæmpelse s. 1953, f. Landsforeningen mod Børnelammelse s. 1957, sekr. f. Danske Laboratorielægers Organisation 1946-54, censor i biokemi v. lægevidensk. embedsksm. 1940-45, amtsrepræsentant f. Red Barnet.
Adr.: Nørre Boulevard 23, 4800 Nykøbing FI.

Lundstrøm, Carl Bernhard, fhv. kontorchef, cand. jur. (R. 10/4 1965); f. 12/9 1895 i Ordrup, Kbhvn.s amt, søn af rentier Carl Bernhard Lundstrøm og hustru Maren Sophie, f. Hansen; g. 30/11 1930 m. Ragnhild Marie Kirstine L., f. Petersen; student 1913, cand. jur. 1919, sagførerfuldmægtig s. å., sekr. v. Kbhvn.s byret 1924, fuldmægtig sst. 1937, ekspeditionssekr. 1943, kontorchef 1958, chef f. skiftekontoret 1958-65, till. sagfører 1924, bestallingen deponeret.

Adr.: Christiansvej 26, 2920 Charlottenlund.

Lyager, Hans Nielsen, materialforvalter (R. 15/5 1968); f. 17/4 1901 i Fredericia, søn af sadelmagermester Anton Lyager og hustru Marie, f. Olsen; g. 30/1 1924 m. Karin Amalie Alexandra L., f. Jensen; præliminæreksm. 1916, elev i telegrafvæsenet 1917, medhjælper i Sønderborg 1920, i Kbhvn. 1921, i Fredericia 1923 (s. 1927: post- & telegrafvæsenet), i Kbhvn. 1928, ass. 1936, over-ass. 1941, kontrollør 1946, materialforvalter s. 1954; medl. af best. f. Dansk Post- og Telegrafmuseum, f. Konservativ Vælgerforenings 3. kreds, Frbg.

Adr.: Drosselvej 71, 2000 Kbhvn. F.

Lyders-Petersen, Kaj, adm. direktør (R. 20/3 1967); f. 26/11 1909 på Frbg., søn af viktualiehandler Ludvig Valdemar Petersen og hustru Petra Vilhelmine Magdalene, f. Lyders; g. 27/11 1935 m. Gudrun L.-P., f. Lundquist; realeksm. 1926, ass. i Arbejdsgivernes Ulykkesforsikring s. å., overass. 1934, fuldmægtig 1937, afdelingschef

1943, kontorchef 1949, underdirektør 1952, vice-direktør 1955, direktør 1960, adm. direktør s. 1967; medl. af Assurandør-Societetets Komité, næstformd. f. best. f. Foreningen af gensidige, danske Ulykkesforsikringsselskaber, medl. af best. f. Fællesrepræsentationen f. danske, gensidige Forsikringsselskaber, Dansk Forening for international Motorkøretøjsforsikring, Foreningen af Forsikringsselskaber til Overtagelse af lovlige Ansvarsforsikringer for Hunde, Forsikringsakts. Genatom, Det Kbhvn. Reassurance-Compagni og af repræsentantskabet f. Finansieringsinstituttet for Industri og Håndværk A/S, medl. af Rotary International.

Adr.: Bernstorffsgade 25, 1577 Kbhvn. V.

Lyngbye, Børge, major (R. 4/10 1965).
Adr.: Søgårdlejren, 6381 Kliplev.

Lyng, Jens Hans, radioassistent (R. 19/6 1964).
Adr.: 3950 Egedesminde, Grønland.

Lyng, Knud Harald, korttegner (R. 29/1 1966) (H.T.S.); f. 26/8 1908 i Kbhvn., søn af overkorttegner Wm. Lyng og hustru Dagmar Margrethe, f. Jensen; g. 9/5 1952 m. Clara Bodil L., f. Pautsch; elev i søkort-arkivet 1923, korttegner sst. s. 1931.

Adr.: Fordresgårdvej 23, 2400 Kbhvn. NV.

Lyng, Verner Kristensen, kaptajnløjtnant (R. 28/4 1965).

Adr.: Lindebugten 34, 2500 Kbhvn. Valby.

Lyrgaard, Thomas Kristian, landmand (R. 16/6 1967).

Adr.: Skibbild, 7400 Herning.

Lyster, Svend Erik, konsul (R. 25/3 1967).
Adr.: Royal Danish Embassy, Tokyo, Japan.

Lütchen-Lehn, Alma Ragnhild, postmester (R. 5/7 1968); f. 5/8 1900 i Struer, datter af købmd. Rasmus Lütchen-Lehn og hustru Anna Sofie, f. Petersen; realeksm. 1916, elev v. telegrafvæsenet, Struer s. å., medhjælper i Kbhvn. 1919, ass. i

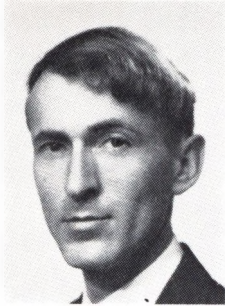

J. Læssøe
Professor, dr. phil.
Kbhvn. K

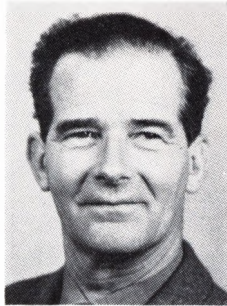

E. C. L. Løfting
Afdelingsleder, skovrider
Vejle

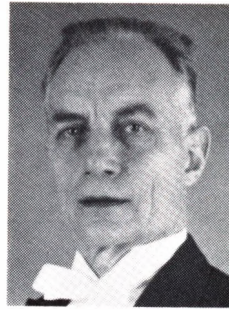

G. Madsen
Overtopograf
Gentofte

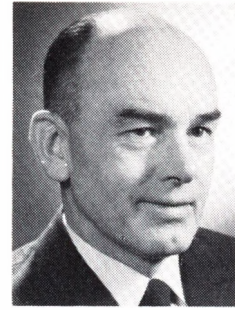

H. E. Madsen
Afdelingsingeniør,
cand. polyt.
Virum

Struer 1922, overgået t. postvæsenet 1929, overass. i Korsør 1940, kontrollør sst. 1944, postmester s. 1964; tildelt Josef Michaelsens mindelegat 1929. Adr.: Langelandsvej 5, 4220 Korsør.

Lærkesen, Yngvor, auditør (R. 22/9 1965); f. 31/1 1916 i Knudsker, Bornholms amt, søn af lærer Hans Lærke Lærkesen og hustru Sørine Bølette, f. Christensen; g. 10/2 1942 m. Astrid L., f. Olsen; student 1934, cand. jur. 1941, sagførerfuldmægtig i Svendborg s. å., politifuldmægtig i Rønne 1942, i Frederikshavn 1952, statsadvokatfuldmægtig i Ålborg 1958, auditør sst. s. 1961; medl. af Lions Club.

Adr.: Boulevarden 5, 9000 Ålborg.

Læssøe, Jørgen, professor, dr. phil. (R. 7/5 1966); f. 2/6 1924 i Jægerspris, Frederiksborg amt, søn af købmd. Søren Emilius Albert Læssøe og hustru Karen, f. Stroyer Nielsen; g. 26/11 1949 m. Herdis Elsie L., f. Aaberg; student 1942, mag. art. 1948 (semitisk filologi m. assyriologi s. hovedfag), Research Assistant, Assyrian Dictionary, Oriental Institute, University of Chicago 1948–50, Research Associate sst. 1950–51, adjunkt v. Kbhvn.s universitet 1951, lektor sst. i assyriologi 1953–57, m. orlov professor i assyriologi v. University of California, Berkeley, USA 1953–55, dr. phil. 1956, epigrafiker v. Nimrud Expedition 1956–60 (British School of Archaeology in Iraq), professor i assyriologi v. Kbhvn.s universitet 1957, bestyret universitetets assyriologiske institut s. 1951, organiseret Carlsbergfondets og Statens alm. videnskabsfonds arkæologiske ekspedition t. Doka, Iraq 1957, ekspeditionens souschef, vidensk. arbejder i Iraq Museum, Baghdad 1959 og 1960, deltaget i UNESCO's forhandlinger m. Sudans antikvitetsjeneste om Nubien-projektet, Khartoum og Wadi Halfa 1960, deltaget i den fællesskandinaviske ekspedition t. Nubien 1961, medl. af ekspeditions-kollegiet, Field Director f. Nubienekspeditionen 1962–63, forskningsrejse i Iraq 1964 og 1965, m. orlov fra Kbhvn.s universitet: Visiting Professor of Assyriology, University of California, Berkeley, USA 1966–67, forelæst v. fl. amerikanske universiteter 1967, Visiting Fellow v.

All Souls College, Oxford 1970–71; tildelt universitetets guldmedalje 1946; har skrevet: assyriologiske afhandlinger i Journal of Cuneiform Studies, 1950 ff. o. andre fagtidsskrifter, Studies on the Assyrian Ritual and Series bit rimki, disputats 1956, The Shemshāra Tablets, 1959, Fra Assyriens arkiver, 1960, People of Ancient Assyria, 1963, Babylon, 1966, Det første assyriske imperium. Et aspekt (Kbhvn.s universitets festskrift 1966), bidrag til og (sm. m. J. P. Asmussen) redaktør af Illustreret Religionshistorie I–III, 1966; censor v. de hebraiske prøver v. Kbhvn.s og Århus universiteter 1953–69, sekr. f. Orientalisk Samfund, formd. s. 1968, redaktør af Acta Orientalia s. 1963, medl. af Det Kgl. Danske Videnskabernes Selskab s. 1970.

Adr.: Bredgade 77, 1260 Kbhvn. K.

Løber, Kaj Erik, rektor (R. 21/12 1964); f. 4/1 1907 i Kbhvn., søn af skoleinspektør, cand. theol. Jacob Løber og hustru Else, f. Rasmussen; g. 3/9 1932 m. lærerinde Karen L., f. Bigum; student 1925, cand. mag. 1932, timelærer v. Odense Kate-dralskole s. å., adjunkt sst. 1934, lektor 1950, inspektør 1936–55, rektor f. Ålborg Katedralskole s. 1955; medl. af styrelsen f. Ålborg årskursus for lærere 1955–66, f. Historisk Samfund for Ålborg amt 1959, næstformd. s. 1961, af best. f. Ålborg seminarium s. 1960, f. Det nordjydske Folkeuni-versitet 1961, formd. s. 1962.

Adr.: Skt. Jørgens Gade 5, 9000 Ålborg.

Løfting, Ebbe Carsten Lund, afdelingsleder, skovrider (R. 20/1 1965); f. 22/12 1903 på Frbg., søn af fiskeriinsp., forstkandidat, mag. scient. Johan Christian Lund Løfting og hustru Marie Caroline Cathrine Marguerite, f. Lund; g. 24/6 1932 m. Inge Johanne L., f. Seyer-Hansen; student 1922, forstkandidat 1928, hjemsendt s. kornet 1929, ass. v. statens forstlige forsøgsvæsen s. å., konsulent f. Vejle amts skovdyrkningsforening 1931–46, till. skovrider f. Vejle kommunes skovdistrikt 1937–47, afdelingsleder v. statens forstlige forsøgsvæsen (afd. f. hede- og klitskove) s. 1946; sekr. f. udvalget ang. hedeskovenes foryngelse 1933–46, formd. f. I/S Lindet krat plantage s. 1935, tilsyn m.



H. E. C. Madsen
Direktør
Rønne

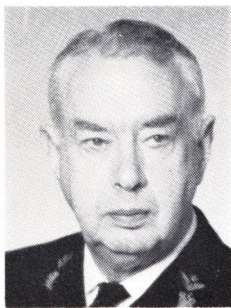

J. E. Madsen
Pens. stationsforstander
Ålborg



J. P. Madsen
Fhv. overlæge, dr. med.
Roskilde



L. V. Madsen
Gårdejer, viceborgmester
Engelstrup, Grindløse

fl. skove, sagkyndig vurderingsmedhjælper v. vurdering af skove i Skanderborg og Århus amter s. 1936, medl. af Dansk Skovforenings frøudvalg 1949–68, af tilsynsrådet f. Hedeselskabets Skovfrø- og Træforædlingscentral s. 1955, af fællesudvalget f. kåring af og kontrol m. forstligt avlsmateriale s. 1968, byleder i Vejle 1940–44, løjtnant 1945, formd. f. Vejle Terrainsportsforening 1940–45, f. Vejle Hjemmeværnsforening 1945–49, f. jagtafløsningen i Vejle amt 1958–67, studie- og tjenesterejser i Vesteuropa, USA, Østtyskland, Rumænien og USSR; ejer af Nørre-Risager plantage s. 1930.

Adr.: Lehmansvej 2, 7100 Vejle.

Løkkegaard, Knud Kristian, kontorchef, cand. jur. (R. 19/9 1966) (Br.S.K.5.) (P.D.H.4.); f. 15/11 1923 på Frbg., søn af oberst, klosterforvalter Christian Frederik Løkkegaard og hustru Marren, f. Møller; g. 23/8 1961 m. Hanne Bruun L., f. Pedersen; student 1941, cand. jur. 1948, fung. sekr. i landbrugsministeriet 1949, udnævnt 1951, ministersekr. i fiskeriministeriet 1954, fiskeriattaché i Rio de Janeiro 1957, fuldmægtig i fiskeriministeriet 1959, handelsattaché i Lissabon 1961, fuldmægtig og ministersekr. i fiskeriministeriet 1963, kontorchef sst. s. 1965; medl. af fl. udvalg og kommissioner.

Adr.: Rothesgade 15, 2100 Kbhvn. Ø.

Madsen, Adolf Vendelboe, orlogskaptajn (R. 2/4 1965).

Adr.: Olfert Fischers Gade 23, 1311 Kbhvn. K.

Madsen, Christian Vilhelm, kriminalkommissær (R. 23/3 1964).

Adr.: Enghavevej 60, 1674 Kbhvn. V.

Madsen, Edvard, sognepræst, provst (R. 20/3 1968); f. 25/10 1905 i Agger, Thisted amt, søn af fisker, strandfoged, bådformd. Søren Martin Madsen og hustru Karen Marie, f. Iversen; g. 30/8 1939 m. Nanna Mary Guldborg M., f. Hansen; student 1928, cand. theol. 1938, kaldskapellan i Bregninge-Bjergsted 1939, sognepræst sst. 1942–60, i Gudum-Fabjerg s. 1961, till. provst f. Skodborg-Vandfuld herreders provsti s. 1964; formd. f. best. f. N. Nissum seminarium.

Adr.: Gudum præstegård, 7620 Lemvig.

Madsen, Gunnar, overtopograf (R. 18/4 1967) (H.T.F.); f. 12/5 1911 i Odense, søn af møbelhandler Holger Madsen og hustru Anna, f. Hamburger; g. 4/4 1939 m. Ester M., f. Mikkelsen; realeksm. 1927, frekventeret dæksofficersskolen 1927–32, elev på Geodætisk Institut 1932, ass. sst. 1935, topografass. 1946, topograf 1948, overtopograf s. 1962.

Adr.: Vangedevej 112 A, 2820 Gentofte.

Madsen, Hans Erik, afdelingsingeniør, cand. polyt. (R. 9/9 1965); f. 21/4 1915 i Kbhvn., søn af overbanemester Hans Samuel Madsen og hustru Helga, f. Kristensen; g. 18/11 1951 m. Gyril M., f. Hansen; student 1934, cand. polyt. 1941, ingeniør v. Post- og Telegrafvæsenet s. å., afdelingsingeniør s. 1961, leder af tekn. afdelings planlægningssektion s. 1967; deltaget i det internationale arbejde på telekommunikationsområdet s. 1953, medl. af fl. udvalg.

Adr.: Kaningårdsvej 33, 2830 Virum.

Madsen, Harald Esbern Christian, direktør (R. 22/10 1966) (N.O.H.5.); f. 13/10 1891 i Rønne, søn af frisørmeester Christian Madsen og hustru Cecilie, f. Hansen; g. 27/5 1921 m. Elly M., f. Nielsen; udd. s. snedker, bygningskonstruktørksm. 1915, svend i Tyskland og Schweiz 1913–14, bygmester i Neapel 1914, skibstømrer t. søs 1915–16, værkfører i A/S De forenede Granitbrud, Rønne 1917–21, prokurist sst. 1921–30, direktør 1930–49, adm. direktør 1949–64; tildelt Håndværksrådets hæderstegn 1966; medl. af best. f. Bornholms Arbejdsgiverforening 1949–60, formd. 1952–60, medl. af best. f. Dansk Arbejdsgiverforenings håndværkerafd. 1950–66, f. Stenindustriens Arbejdsgiverforening på Bornholm 1940–65, formd. 1949–65, medstifter og formd. f. hovedbest f. Stenindustriens Arbejdsgiverforening 1957–66, formd. f. best. og korresp. reder i A/S Paketredieriet Neptun af Rønne 1946–62, medl. af best. og kasserer f. Grænseforeningen på Bornholm 1940–60, næstformd. f. best. f. A/S De forenede Granitbrud 1947–69, formd. s. 1969, medl. af best. f. Forsikringsakts. Nordlyset 1947, næstformd. 1950, formd. s. 1963, medl. af best. f. Nordlyset-Liv 1950, næstformd. 1960, formd. s. 1963.

Adr.: Haslevej 41, 3700 Rønne.



M. L. Madsen
Dyrlæge
Kværndrup



N. A. M. Madsen
Postmester
Gentofte



P. J. Madsen
Snedkermester, oldermand
Slangerup

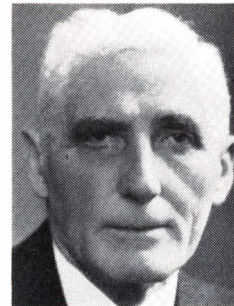

P. M. Madsen
Gårdejer, sognefoged
Nordrup, Ringsted

Madsen, Jakob Ejner, pens. stationsforstander (R. 15/8 1967); f. 30/7 1898 i Fredericia, søn af bødker Niels Peter Madsen og hustru Mette, f. Thuesen; g. m. Dagny M., f. Jørgensen; realeksm. 1915, trafikalev i DSB, Borris s. å., trafikass. i Kolding 1921, overass. i Odense 1944, trafikkontrollør i Odense 1951, stationsforstander i Birkerød 1958-67.

Adr.: Vegavej 20, 9000 Ålborg.

Madsen, Jørgen Peter, fhv. overlæge, dr. med. (R. 24/7 1966); f. 15/5 1899 på Dalskovgård, Odense amt, søn af gårdejer, sognerådsformd. Rasmus Madsen og hustru Sofie Margrethe, f. Jørgensen; g. 1° 5/4 1927 m. læge Ane M., f. Drachmann, død 1949, g. 2° 8/3 1954 m. Anne M., f. Jepsen; student 1918, cand. med. 1925, hospitalsudd. i Kbhvn. og provinsen, reservelæge v. Skt. Hans Hospital 1928, afdelingslæge sst. 1932, overlæge v. hospitalets afd. B 1950-69, speciallægekendelse i psykiatri 1932, i neurologi 1934, dr. med. 1933, till. privatpraksis i Roskilde s. 1937; har skrevet: Om Urinens Ammoniakindhold under normale og visse patologiske Tilstande, særlig hos krampepatienter, disputats 1933, till. fl. af handlinger, især vedr. somatiske forhold v. psykoser; sekr. f. Dansk Psykiatrisk Selskab 1939-42, formd. 1954-57, formd. f. kredsbest. f. Kbhvn.s amt u. Landsforeningen for Mentalhygiejne s. 1951, næstformd. i sammes forretningsudvalg 1953-61, sekr. f. samarbejdsudvalget f. læger og præster i Roskilde stift 1948-68, medl. af best. f. Foreningen Broen s. 1951, medl. af ulykkesforsikringsrådet 1959-69.

Adr.: Kornerup, 4000 Roskilde.

Madsen, Karl Erik, oberstløjtnant (R. 4/10 1968).

Adr.: Jens Søndergaards Vej 2, 8270 Højbjerg.

Madsen, Laurits Vestergaard, gårdejer, viceborgmester (R. 9/10 1967); f. 4/6 1907 i Ø. Starup, Vejle amt, søn af gårdejer Mads Peter Madsen og hustru Else Marie, f. Jensen; g. 28/7 1937 m. Johanne Margrethe M., f. Jervlund; frekventeret Vesterlund ungdomsskole 1922-23, udd. v. landbrug, frekventeret Ladelund Landbrugsskole 1931-

32, egen landejendom s. 1932, i Engeldrup s. 1946; formd. f. Grindløse sogneråd 1950, kommunen sammenlagt m. Bogense 1966, viceborgmester s. å., formd. f. Nordfyns Sogneforening 1958-66, medl. af Odense amts sognerådsforening s. 1962, medl. af Regionplanudvalget for Fyn s. 1964, af Odense amtsrådskreds' taksationskomité s. 1957, formd. f. Skamby-Jullerup Foderstofforening s. 1951, medl. af repræsentantskabet f. Fyens Andels Foderstofforretning s. 1956, af hovedbest. s. 1960, formd. f. repræsentantskabet s. 1964, f. hovedbest. s. 1966, medl. af grundforbedringsudvalget i Odense amtsrådskreds s. 1960 og medl. af best. f. Bogense Bank s. 1959.

Adr.: Engeldrup, 5486 Grindløse.

Madsen, Mads Laurids, dyrlæge (R. 5/1 1965); f. 7/5 1883 i Vester Nebel, Ribe amt, søn af gårdejer Laur. Madsen og hustru Andrea Vilhelmine, f. Møller; g. 17/4 1913 m. Marie M., f. Nielsen; udd. v. landbrug, fodermester 1900, frekventeret Ladelund Landbrugsskole 1901, kontrolass. 1901-02, præliminæreksm. 1904, cand. med. vet. 1909, ass. 1909-11, etabl. s. dyrlæge i Kværndrup 1911; medl. af best. f. Fyns stifts Dyrlægeforening 1932-36, medl. af Landbohøj-skolens tilsynsråd 1946-55.

Adr.: Nyborgvej 4, 5772 Kværndrup.

Madsen, Niels Andreas Mosgaard, postmester (R. 18/11 1968); f. 3/3 1904 i Haverslev, søn af husmd. Mads Eskildsen Madsen og hustru Kirsten, f. Mosgaard; g. 29/5 1930 m. Fenella M., f. Lili-enfryd; realeksm. 1920, elev v. postvæsenet s. å., handels- og kontorudd. i Hjørring 1922-23, elev v. postvæsenet 1923, hjemsendt s. kornet 1927, postass. 1928, i overpostinspektoralets I. distrikt 1935, genindkaldt 1939, hjemsendt s. sekondløjtnant 1940, overass. i 4. overpostinspektorat, Ålborg 1943, postkontrollør i Skive 1946, overkontrollør i Kbhvn. 1950, postmester i Gentofte s. 1958.

Adr.: Brogårdsvej 10, 2820 Gentofte.

Madsen, Ove, direktør, cand. jur. (R. 7/5 1966); f. 24/12 1919 i Kbhvn., søn af bager Olaf Madsen og hustru Nelly, f. Jensen; g. 23/10 1943 m. fuld-



R. C. Magtengard
Landsretssagfører
Hvidovre



J. N. P. Mark
Pens. førstelærer
Ålborg



C. F. Markersen
Inspektør
Kbhvn. N



P. Markussen
Direktør
Gand, Belgien

mægtig Inger Anna M., f. Sarroe; ansat i Kbhvn.s forsørgelsesvæsen 1936, student 1940, ass. i rigsdagens bureau 1943, fung. sekr. sst. 1946, cand. jur. 1948, sekr. i bureauet s. å., protokolsekr. i landstinget 1951, i folketinget 1954, direktør f. Danmarks Juristforbund s. 1959 (herunder Juristforbundets Forlag og Juristforbundets Pensionskasse), till. medarbejder v. Centalkontoret for særlige anliggender for Storkbhvn. 1945-47, v. den parlamentariske kommission 1949-52, forretningsfører f. Danmarks Juristforbund 1953-59, medl. af Akademikernes Samarbejdsudvalg og sammes forretningsudvalg 1964-65, medl. af repræsentantskabet f. Arbejdsmarkedets tillægspension 1964, af best. f. T. Smedegaard A/S s. 1962, formd. f. best. f. selskabets understøttelsesfond s. 1963.

Adr.: Worsaaesvej 24, 1972 Kbhvn. V.

Madsen, Paul Johannes, snedkermester, oldermand (R. 5/7 1908); f. 22/9 1912 i Søborg, Kbhvn.s amt, søn af snedkermester Johannes Madsen og hustru Christine, f. Henriksen; g. 7/5 1940 m. Gurli M., f. Møller; udd. h. faderen 1926-31, medindehaver i fa. Johs. Madsen & Søn, Søborg 1937, eneindehaver s. 1957 (virksomheden grundlagt 1906); medl. af Gladsaxe kommunalbest. 1946-59 (Det kons. Folkeparti), af best. f. Gladsaxe Kommunes Håndværkerforening 1938-50, formd. f. Sammenslutningen af Virksomheder i Gladsaxe Industrikvarter s. 1951, medl. af best. f. Træindustriens Fabrikantforening s. 1955, f. Københavns Snedkerlaug s. 1940, oldermd. s. 1961, medl. af best. f. A/S Snedkermestrenes Træ- og Finerskæreri, af repræsentantskabet f. Teknologisk Institut, f. De gjensidige Forsikringselskaber Danmark, Den alm. Brandforsikring for Landbygninger og f. Landmandsbankens Søborg afd.

Adr.: Lystrupgård, 3550 Slangerup.

Madsen, Peder Martin, gårdejer, sognefoged (R. 20/1 1965); f. 19/11 1894 i Stokkemarke, Maribo amt, søn af gårdejer Anton Madsen og hustru Marie, f. Doll; g. 3/11 1922 m. Johanne M., f. Jensen; udd. v. landbrug, frekventeret Lollands Højskole 1912-13 og Skårup Landbrugsskole 1918-19, medarbejder h. svigerfaderen, indehaver af

sidstnævntes landejendom i Nordrup 1927-61, overtaget nuværende ejendom 1961, till. sognefoged i Nordrup s. 1935; medl. af best. f. Ringsted Andels-Svineslagteri 1941-63, medl. af Nordrup sogneråd 1937-46, formd. f. Mejeriet Vesterbro, 1935-60, f. Midtsjællands Andelsfoderstofforening, Ringsted 1934-60, næstformd. f. Øernes Andelselskab, Kbhvn. 1956-63, formd. f. Andelsbanken, Ringsted 1950-66.

Adr.: Nordrup, 4100 Ringsted.

Madsen, Svend, direktør (R. 23/11 1964); f. 17/9 1895 på Hundslev Skovgård, Odense amt, søn af proprietær Carl Marius Madsen og hustru Else Marie Mette, f. Petersen; g. 1° 23/8 1924 m. Margrethe M., f. Andersen, død 1931, g. 2° 30/8 1938 m. Else M., f. Suenson; realeksm. 1912, udd. v. landbrug, frekventeret Lyngby Landbrugsskole 1916-17, forvalter, bl. a. på Ulriksholm, indehaver af landejendommen Druedal 1924-34, andet erhverv 1934-36, overtaget kaffesalon i Søborg 1937, påbegyndt isfremstilling 1939, overtaget kaffesalonen Nora, Kbhvn. 1943, overtaget Frisko Is A/S 1948-60; formd. f. Iscremefabrikantforeningen 1946-60, f. Kafferestaurantørforeningen s. 1939-68 (nu Kafferestauranter, cafeterier og moteller i Danmark), næstformd. f. Forsikrings Aktieselskabet »Østifterne«, Maribo s. 1955, medl. af best. f. A/S E. Suenson & Sønner, medl. af kaptajn Jespersen stavgymnastik, leder s. 1963, medl. af Det Kongelige Kjøbenhavnske Skydeselskab og Danske Broderskab.

Adr.: Maglevænget 14, 2920 Charlottenlund.

Magnus, Preben Christian Alexander von, direktør, dr. med. (R. 28/4 1965) (A.B.S.M.) (F.N. T.M. (Korea)) (K.W.S.M.); f. 25/2 1912 i Kbhvn., søn af godsejer Constantin Waldemar v. Magnus og hustru, dr. med. Rigmor v. M., f. Herbst; g. 29/1 1939 m. overlæge, dr. med. Herdis v. M., f. Hansen; student 1931, cand. med. 1939, dr. med. 1952, hospitalslæge v. Odense amts og bys sygehus 1939-41, på Skt. Elisabeths hospital, Kbhvn. 1942, ansat på statens seruminstitut 1941, laborator sst. 1946, afdelingsforstander 1954, overlæge 1958, direktør f. instituttet s. 1959, deltaget i hospitalsskibet Jutlandias første udsendelse t. Korea

1951, ansat u. UNKRA v. hjælpearbejdet f. civile flygtninge i Syd Korea aug.-dec. 1951, till. konsulent i bakteriologi og serologi v. sundhedsstyrelsen s. 1960 og sagkyndig i serologi v. retslægerådet s. 1965; tildelt Jutlandia-medaljen, Landsforeningen til Bekæmpelse af Børnelammelses prisbelønning 1948 og Thorvald Madsens hæderslegat 1964; har foretaget undersøgelser over influenza virus, især processerne v. virus formering og har skrevet disputats om dette emne 1952; medl. af Akademiet for de tekniske Videnskaber s. 1960, af Biocentralens forretningsudvalg 1962-67, af hovedbest. f. Landsforeningen, mod Børnelammelse, af best. f. Michaelsen Fonden, Hans Mc-Kinney Møllers Mindefond til Bekæmpelse af Børnelammelse, The Thorvald Madsen Research Fund 1960, Ebba Celanders legat 1961, af bedømmelseskomiteén f. Novo-prisen 1962, af best. f. Det Danske Pasteurselskab 1963, Fonden til Lægevidenskabens Fremme 1964, Dansk Patologforening 1964, Dansk Selskab for Lægevidenskabens teoretiske fag 1964, Dr. Thorvald Madsens legat 1965, af centralbest. f. Nationalforeningen til Tuberkulosens Bekæmpelse 1966, af Det kgl. danske Videnskabernes Selskab 1968, medl. af Expert Advisory Panel on virus diseases of the World Health Organization s. 1952, af Council Permanent Section of Microbiological Standardization 1963, af indenrigsministeriets udvalg vedr. serumintitutts fremtidige bygge- og anlægsvirksomhed 1963, af sundhedsstyrelsens udvalg vedr. paramedicinske varer 1964, af forskningens fællesudvalg 1965, af Svenska Läkaresällskapet Sektion för Microbiologi 1964.

Adr.: Amager Boulevard 82, 2300 Kbhvn. S.

Magtengaard, Ricard Carlo, landsretssagfører (R. 28/10 1968); f. 30/11 1904 i Kbhvn., søn af sporvejsfunktionær Peter Magtengaard og hustru Kirstine, f. Hansen; g. 29/3 1931 m. Inger M., f. Holm; student 1923, cand. jur. 1930, sagfører 1933, landsretssagfører s. 1934; formd. f. Valby Grundejerforening s. 1943, formd. 1944-64, medl. af best. og kasserer f. Fællesforeningen af Grundejerforeninger i København og omliggende kommuner 1944-58, formd. 1952-55, medl. af repræsentantskabet f. Den alm. Brandforsikring for Landbygninger s. 1952, f. Kbhvn.s Grundejers Renholdningsselskab s. 1952, kommitteret i det faste udvalg 1952-56, meddommer i boligretten f. Kbhvn. 1952-55, præsident f. Valby-Vesterbro Rotary Club 1952-53, f. Brøndbyernes Rotary Club 1964-65, medl. af repræsentantskabet f. Østifternes Kreditforening s. 1956, af sammes stående udvalg 1956-62, næstformd. f. repræsentantskabet 1962-66, formd. 1966-68, medl. af repræsentantskabet f. Folkebanken for Kbhvn. og Frbg. 1963-65, delegeret f. Den danske Landmandsbank s. 1965, medl. af best. f. fl. industri- og handelsakts.

Adr.: Hyldebakken 9, 2650 Hvidovre.

Mailand Christensen, Søren Johannes, direktør (R. 16/11 1964); f. 20/5 1905 i Ringsted, søn af barbermester Johannes Christensen og hustru Anna Kirstine, f. Jensen; g. 11/11 1933 m. Erna C., f. Petersen; realeksm. 1921, handelsudd. i fa. Th.

Rasmussen & Sønner, Korsør 1921-25, bogholder sst. 1925-39, direktør i nuværende virksomhed 1939, adm. direktør sst. s. 1960; formd. f. Danske Handelsmøllers Arbejdsgiverforening s. 1958, medl. af best. f. Foreningen af Danske Handelsmøllere s. 1942, f. Sammenslutningen af Danske Handelsmøllere s. 1958, af sammes toldudvalg s. 1959, af best. f. Ringsted Cementvarefabrik & Tømmerhandel A/S s. 1942, f. Ringsted Betonvarefabrik A/S, Hedehusene og f. Glumsø Tømmerhandel A/S, medl. af repræsentantskabet f. Fortsættelsessyggekassen Sjælland, af hovedbest. f. Det konservative Folkeparti, viceformd. s. 1958, medl. af sammes administrationsudvalg, medl. af rigsretten s. 1966, af best. f. A/S Havremøllen, Ålborg s. 1968, f. K.T.A.S. s. 1968.

Adr.: Næstvedvej 4, 4100 Ringsted.

Malchow-Møller, Laurits, civilingeniør (R. 4/3 1964).

Afgået ved døden 1966.

Marcussen, Henry Johannes, palæforvalter, arkitekt (R. 19/12 1963).

Afgået ved døden.

Marius, Jenny Carla Cathrine, fhv. suffløse (R. 3/12 1964); f. 20/2 1895 i Kbhvn., datter af købmand Albert Viktor Nielsen og hustru Ane Cathrine, f. Petersen; g. 17/11 1919 m. skuespiller Nikolaj Hansen M. (kaldet Marius Hansen); handelsudd. 1909-12, skuespillerind debut 1912 (h. Fritz Boesen), derefter forskellige provinsselskaber, v. Rødekro Teatret 1922-27, v. Casinos lille Teater 1927, v. Friluftsteatret i Dyrehaven 1930 (Adam Poulsen), suffløse v. Det kgl. Teater 1930-33, v. Casino 1933-34, v. Nørrebro Teater 1934-35 (skuespillerinde og suffløse), v. Riddersalen 1935-38 (skuespillerinde og suffløse), v. Folketeatret 1938-39, v. Det kgl. Teater 1939-66.

Adr.: Siciliensgade 2, 2300 Kbhvn. S.

Mark, Johannes Niels Peter, pens. førstelærer (R. 22/8 1968); f. 14/8 1893 i Ø. Hornum, Ålborg amt, søn af gårdejer Villads Mark og hustru Margrethe, f. Johansen; g. 8/10 1920 m. Johanne M., f. Olesen; lærereksm., Gedved 1916, lærervikar 1916-18, lærer v. Falkerslev skole 1924, førstelærer sst. 1944-58; medstifter af Vegger Bibliotek 1925, af Ålborg amts Skolecentral 1943, kasserer f. Ålborg amts Skolebiblioteksforening 1930-55, medstifter af og medl. af best. f. Fortsættelsessyggekassen for Ålborg amt 1929, formd. s. 1954, medl. af hovedbest. f. De samvirkende statskontrollerede Fortsættelsessyggekasser i Danmark 1954-68.

Adr.: Bejsebakkevej 34, 9000 Ålborg.

Markersen, Carl Frode, inspektør (R. 22/8 1966); f. 3/5 1897 i Vejle, søn af murer Christen Markersen og hustru Jensigne, f. Laursen; g. 1921 m. Rosa Kristine M., f. Hansen, død 1959; realeksm. 1913, hjemsendt s. kornet 1917, ansat v. Kbhvn.s Belysningsvæsen 1915-65, till. ejendomsinspektør s. 1933; redaktør af fl. afholdsorganisations tidsskrifter 1924-35, af værk Afholdsbe-

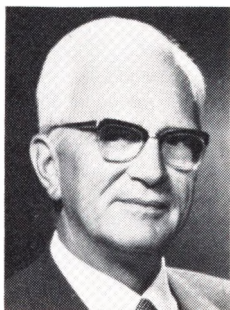

P. H. Marquard
Retsassessor I
Silkeborg



E. Marquardsen
Major
Nærum

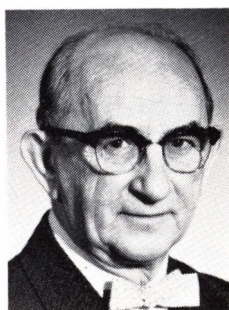

R. Marstrand
Isenkrammer
Århus C



A. E. F. Medici
Concertmester, violoncellist
Kbhvn. F

vægelsen i Danmark 1940; lærer v. Valby tekn. skole 1927–48, formd. f. boligforeningen Bispegården, Kbhvn. s. 1933, medl. af best. f. Danske Afholdsskabers Landsforbund s. 1935, formd. 1948–66, medl. af samarbejdsudvalget for afholdsbevægelsens behandlingsinstitutioner for alkohol-skadede 1961–66, formd. f. A-forsikring (forsikringsselskab f. afholdne) s. 1955, medl. af forretningsudvalget f. Midtjysk Ungdomsskole, Ejstrupholm s. 1962, af handelsministeriets alkoholkommission 1948–60, af sammes udvalg t. revision af bevarterloven s. 1966, af best. f. Valby Håndværker- og Industriforening s. 1948, fung. formd. 1967, æresmedl. i best. f. Danske Afholdsskabers Landsforbund 1966, f. Goodtemplarordenen 1967, medl. af Nordisk Nykterhets Komité 1938–66, deltaget i fl. kongresser, bl. a. i Washington 1968, udsendt af Grønlandsministeriet t. vejledning af den grønlandske afholdsbevægelse.

Adr.: Skotterupgade 2, 2200 Kbhvn. N.

Markussen, Peder, direktør (R. 17/6 1968) (B. L.II.5.); f. 28/1 1906 i Eltang, Vejle amt, søn af handelsgartner Karl Peder Markussen og hustru Kirstine, f. Nielsen; g. 16/6 1933 m. Vera Agnes Ingeborg M., f. Pedersen; udd. s. gartner, overgartner i fa. J. P. Hartmann, Gent 1931–36, salgschef sst. 1936–45, egen eksportforretning i Belgien s. 1946; dommer v. Verdensudstillingen, Bruxelles 1935, Commissaire Section Etrangère Floralties Gantoises, medstifter af og medl. af best. f. Dansk-Belgisk Handelskammer, medl. af best. f. Dansk Understøttelsesforening, Antwerpen.

Adr.: 199, Chaussée De Courtrai, 9000 Gand, Belgien.

Marquard, Preben Helge, retsassessor I (R. 12/7 1966); f. 18/5 1906 i Kbhvn., søn af konditormester Henning Marquard og hustru Anna Louise Sophie, f. Sørensen; g. 14/11 1936 m. Grete M., f. Bojsen; student 1925, cand. jur. 1932, sagførerfuldmægtig i Holbæk s. å., fung. dommerfuldmægtig sst. 1934, dommerfuldmægtig aspirant 1935, dommerfuldmægtig III 1936, dommerfuldmægtig II 1939, i Silkeborg 1940, dommerfuldmægtig I sst. 1955, fuldmægtig I v. Silkeborg ret 1958, retsassessor I s. 1966; leder af Skanderborg

amts kreds-kontor 1944–45, boligministeriets tilsynsførende v. det sociale boligbyggeri i Silkeborg s. 1951, sekr. f. landvæsenkommissionen i Skanderborg amtsråds-kreds s. 1956, overdommer v. den tyske flygtningelejr, Silkeborg 1945–47, medl. af fl. kommissioner vedr. efterkrigsproblemer.

Adr.: Fægebakken 1, 8600 Silkeborg.

Marquardsen, Erik, major (R. 4/10 1967) (H. T.H.) (Chr.X.Kr.E.M.) (N.D.M.) (FNM. UNEF.); f. 22/7 1918 i Odense, søn af overofficiant Oskar Marquardsen og hustru Nanna Camilla, f. Jørgensen; g. 27/12 1942 m. Inge Boye M., f. Hartmann; student 1937, sekondløjtnant 1939, premierløjtnant 1946, kaptajnløjtnant 1950, kaptajn 1953, major 1962, deltog i kampene i Norge april 1940, tjenstg. v. luftværnet, Tønder 1942–45, generalstabskursus 1950–51, tjenstg. i hærstaben 1951–55, chef f. dansk FN-kommando, Gaza 1961, frekventeret kurser i England og Tyskland, sektionchef i hjemmevernet 1965–70.

Adr.: Nærumvænge 148, 2850 Nærum.

Marstrand, Rasmus, isenkrammer (R. 5/3 1965); f. 24/2 1901 i Århus, søn af tømmermester H. L. Nielsen og hustru Marie, f. Nielsen; g. 5/5 1934 m. Karen Margrethe M., f. Overgaard; handelsudd. i fa. Alf Buus' eftf., Århus og i fa. C. Arnoldi, Hamburg 1923–24, etabl. isenkramfa. R. Marstrand, Århus 1930, studierejser i Europa og USA; formd. f. Jydsk-Fyens Isenkrammerforening s. 1938, medl. af best. f. Danmarks Isenkrammerforening 1938, formd. 1944–46, medl. af best. f. Århus Isenkrammerforening s. 1934, formd. f. Århus Handelsstandsforening 1941–68, formd. f. Århus Handelsskoler 1948–68, medl. af best. f. Århus Gymnastikforening 1945 og s. 1961, formd. 1955–61, fl. lokale tillidshverv, medl. af Frimurerlogen.

Adr.: Kaj Munks Vej 64, 8000 Århus C.

Martensen-Larsen, Else, korpschef (R. 22/5 1967).

Adr.: Dalvej 4, 2970 Hørsholm.

Matthiesen, Peter, major af specialgruppen (R. 18/4 1968).

Adr.: Lindholmgårdsvej 7, 3471 Høvelte.



A. B. Meinertz
Fhv. skibsfører og
skibsinpektør
Gentofte

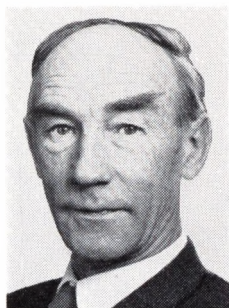

N. J. Melgaard
Landsretssagfører
Nørresundby



S. G. Mellbin
Ministerråd, cand. jur.
New York



Aa. Mensing-Kristensen
Overkartograf
Virum

Medici, Alberto Emilio Franzmann, koncertmester, violoncellist (R. 28/3 1966); f. 12/4 1908 i Kbhvn., søn af violoncellist Raffaele Maria Medici og hustru Johanne, f. Franzmann; g. 30/6 1933 m. Betty M., f. Mortensen; realeksm. 1924, elev h. faderen og på Musikkonservatoriet, Kbhvn., studieophold i Paris 1938, i Siena 1948, 1949 og 1952, i Zermatt 1958 h. Pablo Casals, till. musiker bl. a. på Hotel d'Angleterre og Palacehotellet, solocellist i De Unge Tonekunstneres orkester, v. Mogens Wøldikes kirkekoncerter m. m., s. 1943 cellist i radioorkestret (v. konkurrence), koncertmester sst. 1949–66, lærer v. Musikkonservatoriet i Malmø s. 1968; medl. af fl. kammermusikensembler, solist bl. a. v. Torsdags- og Søndagskoncerter, censor for samtlige statskonservatorier i Danmark.

Adr.: Limfjordsvej 12, 2000 Kbhvn. F.

Meinertz, Andreas Berg, fhv. skibsfører og skibsinpektør (R. 12/10 1966); f. 11/1 1896 i Nordby, Ribe amt, søn af skibsfører Hans Thomsen Meinertz og hustru Laura Marie, f. Berg; g. 23/8 1917 m. Anna Marie M., f. Thøgersen; udd. t. søs, styrmands- og skibsførereksm., Fanø Navigations-skole 1917, hjemsendt s. løjtnant 1919, styrm. i A/S Det Dansk-Franske Dampskibsselskab 1919, skibsfører i samme selskab 1924–52, skibsinpektør sst. 1952–60; søkyndigt medl. af sø- og handelsretten 1956–66, medl. af best. f. Danmarks Skibsførerforening 1932–40.

Adr.: Gyldenholm Allé 4, 2820 Gentofte.

Meisen, Paul, grosserer, direktør (R. 27/6 1967). Afgået ved døden 4/10 1967.

Mejlstrøm, Anders Mikael, politiassistent I (R. 25/6 1966).

Adr.: Astrupvej 35, 2700 Brønshøj.

Melgaard, Niels Johan, landsretssagfører (R. 21/10 1966) (Hjv.Ft.); f. 27/10 1911 i N. Tranders, Ålborg amt, søn af gårdejer Niels Hansen Sørensen Melgaard og hustru Hedevig, f. Rafn Poulsen; g. 8/4 1936 m. Eleanor M., f. Sanne Wridt; student 1930, cand. jur. 1938, sagførerfuld-

mægtig s. å., landsretssagfører i Nørresundby s. 1942, beneficeret advokat s. 1957; medl. af kredsbest. f. 7. advokatreds 1957, formd. 1963–65, medl. af Nørresundby byråd 1946–54 og s. 1968, formd. f. Fællesforeningen af jyske Grundejerforeninger 1955–68, næstformd. s. 1968, næstformd. f. Grundejernes Landsforbund s. 1966, medl. af Grundejernes Investeringsfond s. 1967, repræsentant i Købstædernes alm. Brandforsikring s. 1963, næstformd. s. 1968, medl. af kontroludvalget 1967–68, medl. af tilsynsrådet f. Købstad-Hypotekforeningen s. 1964 (Jydsk Hypotekforening), medl. af best. f. A/S Aalborg Amtstidende s. 1967, medstifter af og medl. af best. f. Himmerlandsfonden 1954–64 (støttefond f. hjemmevernet i Himmerland), medstifter af og medl. af best. f. Hjemmevernsfonden 1954–66.

Adr.: Brotorvet 5, 9400 Nørresundby.

Mellbin, Skjold Gustav, ministerråd, cand. jur. (R. 1/1 1965) (S.N.3.); f. 12/9 1926 i Kbhvn., søn af invalidepensionist Carl Skjold Mellbin og hustru Johanne Elisabeth, f. Hedemann; g. 1° 18/5 1956 m. Ulla-Britta M., f. Østerstrøm, g. 2° 24/5 1969 m. Ulla Birte M., f. Kirstein; student 1944, cand. jur. 1950, fung. sekr. i udenrigsministeriet s. å., udnævnt 1953, attaché v. ambassaden i Stockholm 1954, ambassadesekr. sst. 1955, fuldmægtig i udenrigsministeriet 1957, 1. ambassadesekr. i Ankara 1959, fuldmægtig i udenrigsministeriet 1961, fung. protokolchef sst. 1962, oberstløjtnant og souschef v. militærmissionen i Berlin 1963, ministerråd, stedfortræder f. Danmarks faste repræsentant v. De forenede Nationer, New York 1964, till. Danmarks repræsentant i FN's koloniudvalg 1964–66 og 1. stedfortræder f. Danmarks repræsentant i De forenede Nationers sikkerhedsråd 1967–68, kontorchef i udenrigsministeriet 1970.

Adr.: c/o Udenrigsministeriet, Christiansborg, 1218 Kbhvn. K.

Mengel, Søren Christian Brandt, fabrikant (R. 29/1 1966).

Adr.: Helgavej 32, 5000 Odense.

Mensing-Kristensen, Aage, overkartograf (R. 23/9 1964) (H.T.H.); f. 6/6 1905 i Ugerløse, Hol-

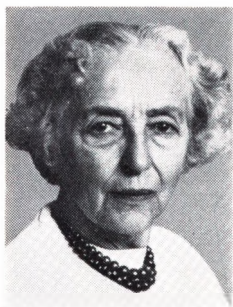

E. L. Mertz
Fhv. afdelingsgeolog
Charlottenlund



O. Metz
Overlæge, dr. med.
Kbhvn. Ø

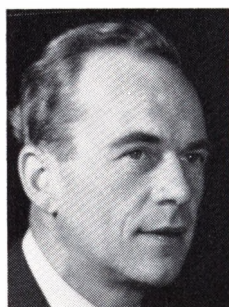

L. G. A. Meyer
Kontorchef, cand. polit.
Kbhvn. N



A. C. P. Mikkelsen
Driftsbestyrer
Kbhvn. S

bæk amt, søn af købmd., repræsentant Jens Kristensen og hustru Elna Sofie, f. Hansen; g. 25/10 1929 m. Else M.-K., f. Mensing; udd. h. sten- og billedhugger Henry Svenstrup, Sorø 1919-24, landvæsenselev 1925-26, hjemsendt s. sergent 1929, topografelev v. Geodætisk Institut 1928, topografass. 1930, topograf 1939, overtopograf 1948, kartograf 1962, overkartograf 1964, deltaget bl. a. i Lauge Koch's ekspeditioner t. Østgrønland 1949 og 1950. Adr.: Grønnevej 264, 2830 Virum.

Mertsen, Svenn Egon, direktør, landsretssagfører (R. 14/6 1965); f. 1/12 1908 i Ålborg, død 14/3 1966, søn af distriktsbestyrer, amtsvandsinspektør Viggo Mertz Nielsen og hustru Ellen Kirstine, f. Larsen; g. 5/5 1937 m. advokat Martha M., f. Ebbesen; student 1927, cand. jur. 1935, sagførerfuldmægtig i Odense s. å., landsretssagfører 1940, i Ålborg 1941-44, direktionsskr. i Kbhvn.s alm. Boligselskab 1944-46, adm. direktør f. Samvirkende Boligselskaber og fl. omegnskommuners bolig- og ejendomselskaber 1946-66; medl. af best. f. Fællesorganisationen af almennyttige Boligselskaber 1949-51 og 1954-66, af repræsentantskabet af Byggeriets Realkreditfond 1960-66, af styrelsen sst. 1962-66, lægdommer i boligretten, medl. af Kbhvn.s kommunes boligangvisningsudvalg 1964-66. Afgået ved døden 14/3 1966.

Mertz, Ellen Louise, fhv. afdelingsgeolog (R. 19/3 1966); f. 20/7 1896 i Engestofte, Maribo amt, datter af godsforvalter Ludvig Olsen og hustru Augusta, f. Schoppe; g. 5/6 1921 m. baneingeniør Peter Carl Linus M., død 1944; adgangseksm. t. Polyteknisk Lærestanstalt 1916, ansat v. Danmarks geologiske Undersøgelser s. å., ingeniørgeolog 1924, D.G.U.s repræsentant på DSB 1931-68, på Geoteknisk Institut 1943-66, afdelingsgeolog 1959-66, fortsat medarbejder v. D.G.U. s. 1968, forelæst v. Polyteknisk Lærestanstalt; har skrevet: fl. afhandlinger i Danmarks geologiske Undersøgelser's skrifter samt artikler i tekn. tidsskrifter; æresmedl. i Geoteknisk Forening s. 1962, censor v. Danmarks teknika s. 1960.

Adr.: Ordrup Jagtvej 44 A, 2920 Charlottenlund.

Metz, Otto, overlæge, dr. med. (R. 31/3 1967); f. 7/7 1905 i Kbhvn., søn af amts- og kredslæge Abraham Metz og hustru Sofie, f. Stilling; g. 8/10 1938 m. tandlæge Inge M., f. Krogh; student 1923, cand. med. 1931, hospitalsudd. 1931-36, i oto-laryngologi s. 1934, stud. h. professor Portmann, Paris 1935, assistentstillinger bl. a. på Sundby hospital, rigshospitalet og Øresundshospitalet (øreafd.) 1936-43, specialistanerkendelse i oto-laryngologi 1937, videns. ass. v. øreklikinken v. lasaretten, Lund 1943-45, læge v. den danske brigade i Sverige 1945, 1. reservelæge v. Blegdamshospitalets øreafd. 1945, dr. med. 1946, 1. reservelæge v. rigshospitalets øreafd. 1948, overlæge v. Øresundshospitalets øre-, næse- og Halsklinik 1950, v. Sundby Hospitals øreafd. 1957, v. Bispebjerg Hospitals øreafd. s. 1963, till. privatpraksis i Kbhvn. s. 1939; har skrevet: The acoustic impedance measured on normal and pathological ears, disputats 1946, till. arbejder om mellemørets mekanik og kliniske arbejder; tildelt Overlæge Holger Myginds Mindelegat for arbejder om ørets akustiske modstand samt Klein-prisen 1959; sekr. f. Dansk oto-laryngologisk Selskab 1945-47, næstformd. 1947-49, formd. 1954-56, medl. af best. f. Københavnske Øre- og Halslægers Organisation 1949-51, medl. af Collegium oto-rhinolaryngologicum amicitiae sacrum s. 1951, medl. af best. f. Dansk akustisk Selskab 1955-58, formd. f. Foreningen af kommunale Overlæger i Kbhvn. 1956-58.

Adr.: Jagtvej 183, 2100 Kbhvn. Ø.

Meyer, Leo Gorm Arnold, kontorchef, cand. polit. (R. 6/5 1968); f. 10/8 1924 i Kbhvn., søn af typograf Rudolf Peter Arnold Meyer og hustru Dagmar Amanda Laurine, f. Jensen; student 1942, cand. polit. 1949, sekr. v. Det statistiske Departement (nu: Danmarks Statistik) 1950, fuldmægtig 1961, kontorchef 1966; formd. f. Dansk statistisk Forening s. 1964, sekr. i forligninstitutionen s. 1958. Adr.: Balders Plads 2, 2200 Kbhvn. N.

Michaelsen, Helmer, kartograf (R. 6/7 1965). Adr.: Geelsmark 12, 2840 Holte.

Michaelsen, Peter Meyer, kontorchef (R. 1/1 1966).

Adr.: Parcelvej 30 B, 2840 Holte.



R. Mikkelsen
Underdirektør. cand. polit.
Virum

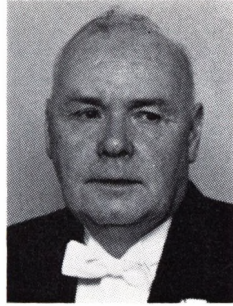

T. Mikkelsen
Distriktstoldchef
Holstebro



A. P. Milling
Direktør
Maribo

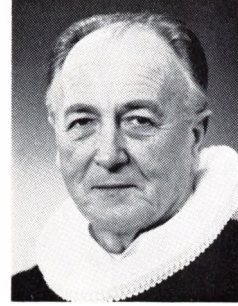

K. A. Minds
Pastor emer.
Fruens Bøge

Michelsen, Mads Ejnar, kommandørkaptajn (R. 29/1 1965).

Michelsen, Rasmus Thorvald, slagtermester (R. 31/3 1965); f. 16/10 1906 i Fjerritslev, Thisted amt, søn af snedker Jens Michelsen og hustru Inger Marie; g. 31/3 1931 m. Clara M., f. Devald; udd. h. slagtermester Frandsen, Fjerritslev 1920–24, svend i Hjørring, på valsen 1926–27, svend i fa. Steffensen, Købbyen, Kbhvn. 1927–35, etabl. s. slagtermester i Vanløse 1935; formd. f. Slagtermesterforeningen for København og Omegn s. 1960, f. Slagterkonsultationen s. 1960, næstformd. f. Kødbranchens Fællesudvalg s. 1960, formd. f. Lærlingefagskolen s. 1961.

Adr.: Tulipanvej 1, 2720 Vanløse.

Mikkelsen, Aksel, direktør, borgmester (R. 9/11 1964).

Adr.: Malthes Bruuns Vej 12, 7700 Thisted.

Mikkelsen, Alfred Christian Peter, driftsbestyrer (R. 9/10 1967); f. 24/3 1901 i Århus, søn af snedker Thomas Mikael Mikkelsen og hustru Josefine Christine Charlotte, f. Secher; g. 16/12 1928 m. Karen Marie Spørling M., f. Eriksen; realeksm. 1918, elev v. postvæsenet, Århus s. å., postmedhjælper i Holbæk 1924, postass. i Kbhvn. 1927, overass. i Kbhvn. 1942, postkontrollør sst. 1951, driftsbestyrer s. 1959.

Adr.: Amager Fælledvej 42, 2300 Kbhvn. S.

Mikkelsen, Jens, sognefoged (R. 25/2 1965).

Adr.: 8799 Tunø Kattégat.

Mikkelsen, Jens Evald Marius, oberstløjtnant (R. 4/10 1965).

Adr.: Østerbrogade 7, 7500 Holstebro.

Mikkelsen, Mikkel Jørgen, fhv. bankbestyrer, sognefoged (R. 9/11 1964); f. 2/11 1894 i Holsted, Ribe amt, søn af sognefoged Søren Mikkelsen og hustru Kirsten, f. Sørensen; g. 19/12 1922 m. Kirstine M., f. Gyldenløve; frekventeret Holsted efterskole 1909, i smedelære 1910–12, frekventeret kursus i elektroteknik 1913, elektriker 1913–39, etabl. installationsforretning og lillebilforretning i Hol-

sted 1922–39, retsbud 1939–47, forretningsfører f. Holsted sygekasse 1947–49, bestyrer f. Vejen Banks Holsted afd. 1949–66, till. sognefoged i Holsted s. 1927, næstformd. i Holsted sogneråd 1935–43.

Adr.: Søndergade 31, 6670 Holsted.

Mikkelsen, Richard, underdirektør, cand. polit. (R. 20/5 1967); f. 27/4 1920 i Kbhvn., søn af automekaniker Martin Mikkelsen og hustru Julie Karen, f. Schultz; g. 27/2 1944 m. Ester M., f. Overgaard; student 1947, cand. polit. 1953, ansat i Banken for Slagelse og Omegn 1937–45, ass. i Danmarks Nationalbank 1945, fuldmægtig sst. 1954, prokurist 1961, kontorchef s. å., underdirektør s. 1966; attaché v. den danske OECD-delegation i Paris 1955–57.

Adr.: Sorgenfrivænget 71, 2830 Virum.

Mikkelsen, Thorvald, distriktstoldchef (R. 7/3 1968); f. 22/10 1902 i Horsens, søn af murer Michael Mikkelsen og hustru Petra, f. Nielsen; g. 10/10 1933 m. Ragnhild Mare M., f. Traulsen; toldmedhjælper i Horsens 1919, i Åbenrå 1922, toldass. sst. 1925, i Fredericia 1930, overtoldass. i Højer 1940, i Vejle 1943, toldforvalter i Nysted 1945, i Løgstør 1951, i Holstebro 1955, distriktstoldchef sst. s. 1969.

Adr.: Stationsvej 34, 7500 Holstebro.

Milling, Andreas Peder, direktør (R. 14/6 1965); f. 9/6 1888 i Horne, Svendborg amt, søn af gård-ejer Peder Rasmussen Milling og hustru Maren, f. Andersen; g. 1° 17/3 1916 m. Heincke M., f. Jørgensen, død 1918, g. 2° 29/5 1925 m. Johanne Louise M., f. Petersen; handelsudd. i bl. handel, Fåborg 1909, ansat i fa. E. A. Borchs Korn-, Foderstof- og Jernvareforretning, Kolding og i fa. Brdr. Justesen, Kbhvn., bogholder på Maribo Dampmølle, Maribo 1912, direktør sst. s. 1915; formd. f. best. f. A/S P. Hatten & Co., Maribo og f. A/S F. Kryger & Co., Nykøbing Fl., medl. af best. f. Maribo Dampmølle og f. Diskonto- og Laanbanken, Maribo.

Adr.: Maglemørvvej 7, 4930 Maribo.

Minds, Kristian Andersen, pastor emer. (R. 27/6 1967); f. 22/9 1897 i Gjellerup, Ringkøbing amt,

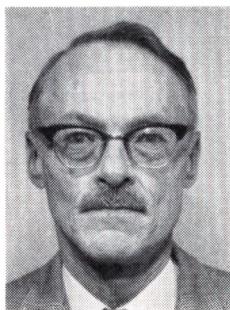

J. Moe
Inspektør, cand. polit.
Gentofte



P. E. Mogensen
Inspektør, cand. polit.
Kbhvn. S

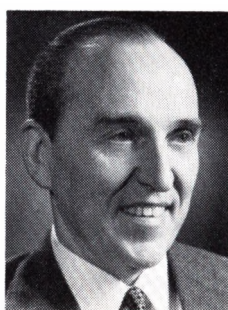

E. Mollerup
Direktør, statsaut. revisor
Hellerup

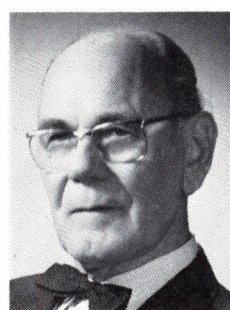

H. B. Mortensen
Pens. overværkmester
Hellerup

søn af direktør August Christian Andersen og hustru Inger Marie, f. Johansen; g. 23/10 1923 m. Magnhild M., f. Ejde; student 1916, cand. theol. 1923, sekr. i KFUM, Ålborg s. å., sognepræst i Nimtofte-Tøstrup 1925, i Hobro 1933, i Skt. Hans sogn, Odense 1942-67; formd. f. Nimtofte menighedsråd og skolekommission 1925-33, f. Århus seminarium 1932-69, medl. af best. f. Det danske Missionselskab 1951-56, formd. f. Skt. Hans sogns menighedsråd 1942-66, tillidsmd. f. Indre Mission i Fyns Stift s. 1945, formd. f. best. f. Odense Sømandshjem s. 1942, medl. af best. f. Ungdommens Vel 1942-52.

Adr.: Benzons Allé 4, 5250 Fruens Bøge.

Moe, Jørgen, inspektør, cand. polit. (R. 28/3 1966); f. 13/5 1910 i Brønderslev, søn af skolebestyrer Johannes Moe og hustru Karen Kirstine Juliane, f. Jørgensen; g. 30/6 1936 m. Ingeborg Matilda M., f. Renberg; student 1928, cand. polit. 1934, fung. sekr. i banktilsynet s. å., inspektør II sst. 1939, I s. 1942, i tilsynet m. banker og sparekasser 1963; tilsynsførende v. Købstadkommunernes Låneforening 1942-47, tilforordnet fondsbørs-tilsynet s. 1946.

Adr.: Skolebakken 24, 2820 Gentofte.

Mogensen, Poul Erik, inspektør, cand. polit. (R. 12/7 1966); f. 15/5 1913 i Kbhvn., søn af snedker Julius Henrik Ludvig Mogensen og hustru Hedvig Marie, f. Anthon; g. 5/12 1943 m. Nelly Sofie Marie M., f. Carstensen; student 1930, cand. polit. 1937, sekr. i Banktilsynet s. å., inspektør II sst. 1942, inspektør I 1946, overgået t. tilsynet m. banker og sparekasser 1963; tilsynsførende i Købstadkommunernes Låneforening 1948, tekn. medhjælp v. fondsbørstilsynet 1969.

Adr.: Japanvej 4, 2300 Kbhvn. S.

Molander, Thorkild Walther, prøvemester (R. 9/5 1968).

Adr.: Marholm 39, 2670 Greve Strand.

Mollerup, Erik, retsassessor I (R. 13/1 1965); f. 25/3 1904 i Kbhvn., søn af professor, dr. phil. Johannes Mollerup og hustru Anna, f. Essemann; g. 9/9 1930 m. Ruth M., f. Frølich-Nielsen; student

1922, cand. jur. 1929, dommerfuldmægtig i Nørresundby s. å., fung. sekr. i undervisningsministeriet 1931, dommerfuldmægtig i Kbhvn.s amts ndr. birk 1932, dommerfuldmægtig i Viborg 1937, i Odense 1940, i Randers 1942, dommerfuldmægtig i Helsingør 1956, retsassessor I sst. s. 1966, till. kst. dommer i Randers 1945-47, i vestre landsret 1951-53.

Adr.: Kongvejen 7, 3000 Helsingør.

Mollerup, Erik, direktør, statsaut. revisor (R. 25/2 1965); f. 11/2 1917 i Esbjerg, søn af maskinfabrikant Thorvald Chr. Mollerup og hustru Anna, f. Erichsen; g. 31/5 1941 m. Asta Bodil M., f. Jensen; udd. i Vardø Bank, Esbjerg 1933-37, ansat i Nordjyllands Revisionskontor A/S, Ålborg 1937-56, statsaut. revisor 1948, direktør i Banken for Hobro og Omegn, Hobro 1956, f. Finansieringsinstituttet for Industri og Håndværk A/S, Kbhvn. s. 1958; medl. af best. f. Assurance-Compagniet Baltica Liv A/S, A/S De Forenede Bryggerier, A. C. Illum A/S, A/S Dagbladet Politiken, A/S Regnecentralen, Incentive A/S, Finansieringsinstituttet for Restaurationserhvervet og statens lånefond for erhvervsforskning, medl. af Akademiet for de tekniske Videnskaber s. 1965, censor v. Handelshøjskolen, Kbhvn.

Adr.: Niels Andersens Vej 90, 2900 Hellerup.

Moritzen, Henning, skuespiller (R. 25/11 1964); f. 3/8 1928 i Tårnbæk, Kbhvn.s amt, søn af grosserer Carl Peter Christian Moritzen og hustru Emmy, f. Bolvig; g. m. skuespillerinden Lise Ringheim; frekventeret Privatteatrenes elevskole 1948-50, skuespiller v. Det ny Teater og Folketeatret 1950-55, v. Det kgl. Teater s. 1955; tildelt Gösta Ekman-prisen 1954, Frederik Schybergs legat 1957, Poul Reumerts legat 1960, Polly Sanders legat 1962, Bodil Ipsen legatet s. å., Karl Gerhard medaljen og Teaterpokalen 1964, Clara Pontoppidans fødselsdagslegat 1965, Studenternes æreskunstner 1969; hovedroller bl. a. Junker Claus i Ambrosius, Tom i The og Sympati, Halling i Spurv i Tranedans, Sømanden i Manden i Maanen, Græshoppen i Insektliv, John i Anna Sophie Hedvig, Herløv i Eventyr paa Fodrejsen, Klint i Genboerne, Leander i Mascarade, Flemming i Elverhøj, Don Ma-

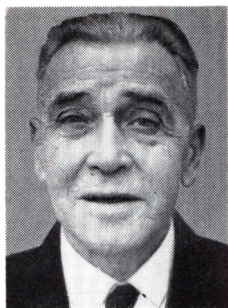

J. A. Mortensen
Gårdejer, sognefoged
Mundelstrup



J. A. Mortensen
Direktør, landsretssagfører
Kbhvn. V



J. S. Mortensen
Fhv. gårdejer
Skjern

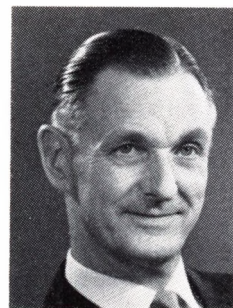

K. H. A. Mortensen
Trafikinspektør
Kbhvn. F

nuell i Drilledjævlen, Yang Sun i Det gode Meneske fra Sezuan, Billy Jack i Teenagerlove, Marcus Antonius i Julius Cæsar, Hjalmar Ekdal i Vildanden, Oldflux i Den Stundesløse og titelrollerne i Becket, Gustav III, Erasmus Montanus og Svejk, till. medvirket i radioserien Carlsens kvarter.

Adr.: Grøndalsvej 23, 2000 Kbhvn. F.

Mortensen, Christian Clausen, toldpatuljemester (R. 29/5 1967).

Mortensen, Holger Bindesbøl, pens. overværkmester (R. 10/1 1968) (H.T.S.); f. 17/11 1901 på Frbg., søn af porcelænsbrænder Simon Enevold Mortensen og hustru Ane Marie, f. Nielsen; g. 28/5 1927 m. Ella Elisa M., f. Porsøe; udd. s. maler 1916–20, svend h. malermester Aksel Danielson, Kbhvn. 1920–25, på Orlogsværftets malerværksted 1925, fast ansat 1931, værkemester 1950, tjenestemd. 1951, overværkmester 1957–69; tillidsmd. på Orlogsværftet 1931–45, sekr. i Fællesorganisationen f. Flådestationen og Orlogsværftets arbejdere 1936–44, klubformd. i Malernes Klub 1931–45.

Adr.: Hellerupvej 63, 2900 Hellerup.

Mortensen, Jens Anton, gårdejer, sognefoged (R. 2/10 1968); f. 7/9 1898 i Yderup, Århus amt, søn af gårdejer Søren Mortensen og hustru Marianne, f. Madsen; g. 1/8 1936 m. Bodil M., f. Dahl Pedersen; udd. v. landbrug, frekventeret Hadsten Højskole 1916–17 og 1917–18, Vejlbj Landbrugsskole 1922–23, overtaget slægtgården 1925 sm. m. broderen Marius Mortensen, eneindehaver s. 1962, till. sognefoged og lægdsmd. i Lyngby s. 1931, studierejse t. England 1954; medl. af best. f. Sognerådsforeningen 1943–63, af Borum-Lyngby sogneråd 1943–47, af repræsentantskabet f. Hammel Svineslagteri 1951–60 og af best. f. Galten elværk 1936–45 og 1960–70.

Adr.: Yderup, 8381 Mundelstrup.

Mortensen, Jens Anton, direktør, landsretssagfører (R. 29/1 1966); f. 3/3 1907 i Sønder-Felding, Ringkøbing amt, søn af husmd. Jens Mortensen og hustru Ane, f. Frandsen; g. 1° 21/5 1933 m. Ella M., f. Thøstesen, død 1950, g. 2° 23/12 1953 m.

Karen Ethel M., f. Thomsen; præliminæreksm. 1922, kontorist på sagførerkontor 1922–29, exam. jur. 1932, sagførerfuldmægtig i Silkeborg s. å., beskikket s. underretssagfører 1935, s. landsretssagfører 1941, sekr. i Sammenslutningen af Havne- og Købmandsorganisationer i Danmark 1932, kontorchef sst. 1946, underdirektør 1953, direktør 1956–68; medl. af best. f. Sammenslutningen af Havne- og Købmandsorganisationer i Danmark 1968, dommersuppleant i Arbejdsretten 1959, medl. af hovedbest. f. Dansk Arbejdsgiverforening 1959, af Arbejdsrådet 1960, af Uddannelsesrådet for ikke-faglærte arbejdere 1960, af repræsentantskabet f. Arbejdsgivernes Ulykkesforsikring 1960, medl. af best. f. Cold Stores fond.

Adr.: Herman Triers Plads 2, 1975 Kbhvn. V.

Mortensen, Jens Smedegaard, fhv. gårdejer (R. 28/4 1965); f. 3/3 1895 i Skjern, søn af gårdejer N. Chr. Mortensen og hustru Kirsten, f. Mikkelsen; g. 30/10 1925 m. Kirstine M., f. Gadegaard; udd. v. landbrug, frekventeret Haslev og Tune Landbrugsskoler 1916–17, studieophold i England, indehaver af Smedegård, Skjern 1925–66; formd. f. Stambogsudvalget f. Hartkorn 1934–42 og f. Kvægavlerforeningen for Ringkøbing amt 1950–54, f. Ringkøbing amts Mejeriforening 1962–68, medl. af best. f. De danske Mejeriers Fællesorganisation 1962–68, f. De jyske Mejeriforeninger, medl. af Skjern sogneråd 1946–58, formd. 1954, medl. af best. f. Skjern Bank s. 1938, formd. 1952–69, formd. f. lodsejerudvalget v. Skjern Å s. 1955, medl. af anlægsledelsen s. 1962, medl. af Skjern menighedsråd.

Adr.: Stauningsvej, 6900 Skjern.

Mortensen, Karl Helmer Albert, trafikinspektør (R. 19/12 1967); f. 26/8 1903 i Holbæk, søn af fabrikant Albert Mortensen og hustru Vilhelmine, f. Larsen; g. 19/11 1933 m. Edith M., f. With; real-eksm. 1919, elev v. DSB s. å., trafikmedhjælper i Køge 1922, trafikass. sst. 1925, i Helsingør 1929, Kbhvn.s hovedbanegård 1932, trafikass. generaldirektoratets hovedbogholderi 1942, fuldmægtig sst. 1946, trafikinspektør og leder af hovedbogholderiet s. 1961; medl. af best. f. Konservativ Vælgerforenings 3. kreds, Frbg.

Adr.: Godthåbsvej 105, 2000 Kbhvn. F.



L. P. Mortensen
Fhv. gårdejer og sogneråds-
formand
Frederikssund



M. W. Mortensen
Trafikinspektør
Gentofte

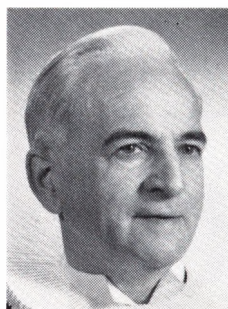

K. C. Mortil
Provst
Lyngby

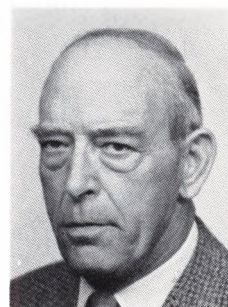

N. T. Mossing-Jensen
Direktør
Haderslev

Mortensen, Lars Peter, fhv. gårdejer og sognerådsformand (R. 24/5 1968); f. 21/12 1890 i Søsum, Frederiksborg amt, søn af gårdejer Ole Mortensen og hustru Johanne Kirstine; g. 11/3 1919 m. Bodil Marie Cecilie M., f. Nielsen; udd. v. landbrug, frekventeret Høng Højskole 1908-09, Skårup Landbrugsskole 1916-17, indehaver af fædrengården 1919-25, af Spangegården, Oppe-Sundby 1925-60; formd. f. andelsmejeriet Maglehøj, Oppe-Sundby 1927-60, medtifter af D.A.K. f. Frederiksborg amt, medl. af best. 1933-44, af tilsynsrådet f. Den sjællandske Bondestands Sparekasse 1946-64, næstformd. 1958-64, formd. f. LS, Frederiksborg amt 1935-36, medl. af best. f. Østifternes Brandforsikring 1952-66, medl. af Oppe-Sundby sogneråd 1937, formd. 1943-68, medl. af best. f. Grimstrup Andels-Kartoffelmelsfabrik 1946-60; tildelt De samvirkende sjællandske Landboforeningers hæderslegat 1967.

Adr.: Roarsvej 3, 3600 Frederikssund.

Mortensen, Mogens Worm, trafikinspektør (R. 23/11 1966) (B.K.4.); f. 30/8 1912 i Kbhvn., søn af stationsforstander Ludvig Mortensen og hustru Karen, f. Worm; g. 27/5 1938 m. Ragnhild Marie M., f. Jensen; realeksm. 1929, elev i DSB 1930, trafikass. fl. steder 1936-42, i generaldirektoratet 1942, overtrafikass. sst. 1947, fuldmægtig 1950, ekspeditionssekr. 1951, trafikinspektør 1954, leder af trafiktjenestens personalekontor i 1. distrikt, tilsynsførende trafikinspektør f. Sjælland vest f. Tåstrup og Lolland-Falster s. 1964, till. lærer på Jernbaneskolen 1950-54, censor sst. s. 1954.

Adr.: Ibstrupvænget 14, 2820 Gentofte.

Mortensen, Orla, oberstløjtnant (R. 18/4 1966).
Adr.: 4760 Vordingborg.

Mortil, Knud Christian, provst (R. 25/7 1968); f. 13/1 1907 i Maribo, søn af købmd. Anton Mortensen og hustru Harriet, f. Møller; g. 5/8 1931 m. Martha Elisabeth M., f. Nielsen; student 1925, cand. theol. 1931, kaldskapellan i Gerlev-Dråby sogn s. å., ordineret i Maribo Domkirke s. å., sognepræst i Rimsø-Kastbjerg 1935, kst. sognepræst og residerende kapellan v. Allehelgens kirke,

Kbhvn. 1939, res. kapellan v. Skt. Johannes kirke, Århus 1940, sognepræst i Longelse-Fuglsbølle 1947, i Risbjerg 1953, provst f. Sokkelund herreds vestre provsti 1962, sognepræst v. Stengaard kirke, Lyngby 1969; formd. f. indsamlingskomiteen vedr. opførelsen af Risbjerg kirke, medarbejder v. tekn. hjælpekolonni i Århus vedr. genopbygningsarbejder i Finmarken.

Adr.: Gammellosevej 231, 2800 Lyngby.

Mosbech, Palle Egil, orlogskaptajn (R. 1/1 1964) (Ø.Æ.F.4.) (Gr.G.I.4.) (B.K.4.) (It.F.3.); f. 21/3 1929 i Tønder, søn af stiftslandinspektør Joakim Larsen Mosbech og hustru Gudrun Meta, f. Nielsen; g. 4/4 1953 m. Aase Birte M., f. Dehn; student 1947, søløjtnant II 1951, I 1952, kaptajnløjtnant 1956, orlogskaptajn 1962, chef f. søværnets dykkerskole 1954-55, tjenstg. i marinestaben 1955-56, navigationsofficer på kongeskibet Dannebrog 1956 og 1957, frekventeret geodætisk kursus 1958-60, lærer i navigation på søværnets officersskole 1960-63, chef f. søopmåling i danske farvande 1963, 1968, 1969 og 1970, i Grønland 1967, adjutant h. Hans Majestæt kongen 1963-67, chef f. Søkartarkivets opmålingsafd. s. 1970.

Adr.: Glahns Allé 29, 2000 Kbhvn. F.

Mossing-Jensen, Niels Thorvald, direktør (R. 7/5 1966); f. 18/1 1899 i Odder, søn af slagtermester Jens Chr. Jensen og hustru Thora, f. Mossing; g. 23/7 1923 m. Kirstine M.-J., f. Esbjerg; realeksm. 1916, handelsudd. på slagterier i Struer og Esbjerg, hjemsendt s. sekundløjtnant 1921, prokurist på Gråsten Andelsslagteri 1923, direktør f. Vojens Andelsslagteri 1928-68; medl. af board of director for Danish Bacon Company Ltd., London 1958-68, formd. f. Vojens skolekommission og skole-nævn 1937-49, fl. tillidshverv.

Adr.: Hans Krügers Vej 3, 6100 Haderslev.

Mourier-Petersen, Christian Vilhelm Ferdinand Adolf, kammerherre, hofjægermester, godsejer (R. 19/3 1966); f. 8/9 1910 på Rugård, Randers amt, søn af kammerherre, hofjægermester, godsejer Peter Poul William Adolf Mourier-Petersen og hustru Anna Sofie Elisabeth Julie, f. Matthe-Bruun;



C. V. F. A. Mourier-Petersen
Kammerherre, hofjægermester, godsejer
Hyllested, Ebeltoft



M. L. Mouritsen
Major
Hjørring



G. A. Munch
Politikommisær, cand. jur.
Risskov

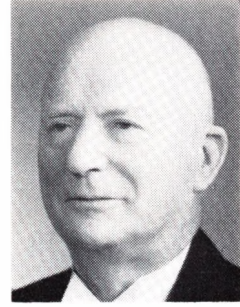

H. Munch-Knudsen
Fhv. bankdirektør
Ballum

g. 18/9 1938 m. Carola M-P., f. Hrubesch; præliminæreksm. 1926, landvæsenlev på fl. hovedgårde 1927–30, aftjent værnepligt v. livgarden 1930–31, hjemsendt s. kornet 1932, forvalter på Lyngdal, Trustrup 1932–33, studierejser t. England og Tyskland 1933–35, udd. v. skovbrug 1935–36, forvalter på Rugård 1936, forpagter 1947, ejer af Rugård 1950; medl. af lokalrådet f. Ebeltoft Sparekasse 1949, af repræsentantskabet f. Det danske Hedelseskab 1950, formd. s. 1964, medl. af best. 1963, næstformd. s. å., medl. af repræsentantskabet f. Landmandsbankens Grenå afd. 1950, af best. f. Skovbrugets Arbejdsgiverforening for Jylland 1950, f. A/S Dansk Frøavl's Kompagni og Markfrøkontoret (Trifolium) 1956, af Hyllested-Rosmus sogneråd s. 1958 og af bankrådet f. Den danske Landmandsbank s. 1965, medl. af Rotary International, præsident f. Ebeltoft Rotary Klub 1955–56.

Adr.: Rugård, Hyllested, 8400 Ebeltoft.

Mouritsen, Martin Lund, major (R. 26/6 1968) (F.H.T.); f. 1/11 1907 i Borbjerg, Ringkøbing amt, søn af forsikringsinspektør Niels Mouritsen og hustru Henriette, f. Lund Henriksen; g. 27/10 1934 m. Gerda Nicoline M., f. Gulich; frekventeret Tønder seminarium 1925, beskæftiget v. landbrug 1926–29, sergent 1931, officiant 1934, overofficiant 1944, premierløjtnant 1951, kaptajnløjtnant 1952, kaptajn 1957, major 1962, tjenstg. v. kystart. 1929–32, feltart. 1932–33, officersskolen 1933–34, luftværsart. 1934–39, hærens våbenarsenal 1939–49, Jydske Tøjhus 1948–69.

Adr.: Skovvej 23, 9800 Hjørring.

Munch, Gunnar Andreas, politikommisær, cand. jur. (R. 18/6 1966) (H.T.P.); f. 2/99 1904 i Olsker, Bornholms amt, søn af avlsbruger Andreas Jensen Munch og hustru Tea Elna, f. Mortensen; g. 10/2 1934 m. Inger M., f. Hallum Andersen; student 1924, cand. jur. 1932, sagførerfuldmægtig i Svendborg 1932–33, politifuldmægtig i Silkeborg 1933–34, i Skanderborg 1934–46, aktiv i modstandsbevægelsen, politikommisær i Århus 1946, till. offentlig anklager i domsmandssager,

studierejse t. Sverige og Tyskland; formd. f. prøveudvalget t. godkendelse af kørelærere i Århus distrikt s. 1948, medl. af Århus domsogns menighedsråd 1956–60.

Adr.: Bakkekammen 5, 8240 Risskov.

Munch-Knudsen, Herman, fhv. bankdirektør (R. 16/12 1966); f. 2/4 1894 i Fabjerg, Ringkøbing amt, søn af landmd. Knud Lausten Knudsen og hustru Anna, f. Munch; g. 23/4 1921 m. Marie M-K., f. Lorenzen; realeksm. 1910, bankudd. i Landmandsbankens Tønder afd. 1910–17, hjemsendt s. løjtnant 1919, ass. i Landmandsbanken, Kbhvn. 1919–20, i Kolding 1920–23, bogholder i Tønder afd. 1923–58, direktør 1958–67; faglærer v. Tønder Handelsskole 1923–37, medl. af best. f. Tønder Turistforening 1923, formd. 1954, præsident f. »Den grønne Kystvej«, formd. f. Samvirkende jyske Turistforeninger 1963–66, formd. f. Turistforeningen f. Danmark 1966–67, byleder f. modstandsbevægelsen i Tønder 1944–45.

Adr.: Bådsbøl, 6262 Ballum.

Munch-Madsen, Erik, provst, dr. theol. (R. 13/12 1966; f. 25/7 1905 i Engesvang, Viborg amt, søn af sognepræst Mads Jacob Madsen og hustru Anna, f. Munch; student 1924, cand. theol. 1930, dr. theol. 1946, sognepræst i Gesten 1931, i Tranekær 1935, i Humble s. 1964, till. provst f. Langelands herreder s. 1960; har skrevet: Niels Hemmingsens Etik, disputats 1946; formd. f. Tranekær-Tullebølle skolekommission 1931–46, f. Langelands Præstekonvent 1944–64.

Adr.: 5932 Humble.

Munck, Clara Schloemer, rådmand, MF (R. 24/5 1968); f. 22/12 1914 i Kbhvn., datter af detailhandler Christian Theodor Christensen og hustru Anna Catharina Margaritha, f. Schloemer; realeksm. 1931, kontorudd., deltaget i konservativt organisationsarbejde s. 1933, leder af kvindearbejdet i Konservativ Ungdom, Kbhvn. 1934–41, næstformd. 1937–38, i KU's Landsorganisation 1936–41, næstformd. 1939–41, medl. af best. f. Den konservative Vælgerforening, Frbg. s. 1941,

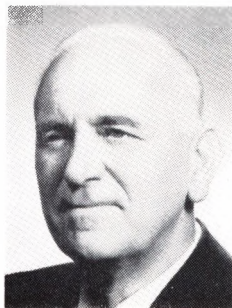

E. Munch-Madsen
Provst, dr. theol.
Humble



C. S. Munk
Rådmnd, MF
Kbhvn. F

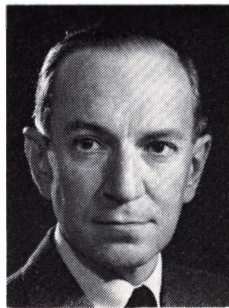

J. Mundt
Byretsdommer
Virum



J. Mygind
Rektor
Rønde

medl. af Frbg. kommunalbest. s. 1946, rådmnd. 1950–54 og s. 1958, socialudvalgsformd. s. 1950, medl. af budgetudvalget s. 1958, medl. af lands-tinget 1953, af folketinget s. 1960, af finansudvalget s. 1968, medl. af best. f. statens åndssvagefor- sord s. 1968, f. Frbg. Bade- og Svømmeanstalt A/S s. 1949, næstformd. s. 1953, medl. af best. f. Frbg. forenede Boligselskaber 1950–67, formd. 1963–67, medl. af best. f. Frederiksberg Boligsels- skab s. 1967, af forretningsudvalget f. Provins- børns Ferieophold i Kbhvn. 1952–69, formd. f. Frederiksberg Idrætsunion 1954–65, f. Frederiks- berg Husmoderforening 1960–65, medl. af tilsyns- rådet f. Frederiksberg Sparekasse s. 1961, formd. f. Dansk Kvindesamfunds Frbg. afd. 1964–66, medl. af Landsnævnet for Børne- og Ungdomsfor- sord s. 1970.

Adr.: Hattensens Allé 2, 2000 Kbhvn. F.

Munk, Mogens, ekspeditionssekretær (R. 11/3 1965).

Adr.: Bakkeledet 18, 3460 Birkerød.

Munk-Hansen, Jørgen, kontorchef, cand. jur. (R. 25/2 1965); f. 7/9 1915 i Kbhvn., søn af post- ekspedient Richard Hansen og hustru Valborg, f. Munk; g. 30/10 1942 m. Grethe M.-H., f. Knud- sen; student 1934, cand. jur. 1942, fung. sekr. i undervisningsministeriet 1943, udnævnt 1946, fuld- mægtig 1954, uden f. nr. 1955, genindtrådt 1956, ekspeditionssekr. 1960, kontorchef 1963, till. fung. sekr. i prisdirektoratet 1942–45, fuldmægtig sst. 1945–46, sekr. v. rigshospitalet 1946–50, f. rektor v. Danmarks farmaceutiske Højskole 1950–55, chef f. Carlsbergfondets sekretariat 1955–63; sekr. f. rigshospitalskommissionen 1947–50, f. udvalget vedr. en omordning af skolevæsenet 1954–58, med- hjælper v. Rask-Ørsted fondet 1949, sekr. og medl. af best. s. 1969, medl. af kommissionen om Fær- øernes skoleordning 1959–60, af indenrigsministe- riets idrætsudvalg 1961, af fl. udvalg s. 1963, medl. af best. f. Ungdommens Uddannelsesfond 1968– 70.

Adr.: Peter Bangs Vej 113, 2000 Kbhvn. F.

Mundt, Jørgen, byretsdommer (R. 25/11 1965); f. 23/8 1919 i Kbhvn., søn af landsretspræsident

Kaj Mundt og hustru Anna Margrethe, f. Frede- riksen; f. 18/5 1951 m. Hanne Helfred M., f. Thomsen; student 1937, cand. jur. 1944, fung. sekr. i justitsministeriet s. å., kst. politifuldmægtig i Frederikshavn 1947, sekr. i justitsministeriet 1949, fuldmægtig sst. 1954, kst. dommer i østre landsret og Kbhvn.s byret 1957–60, dommer i Kbhvn.s byret s. 1960; leder af kredskontorerne i Assens, Bogense og Kerteminde 1944–45, till. i Fåborg 1945, sekr. h. statsadvokaten f. Sjælland 1945–46 og 1949–57, till. medhjælper 1955–57, sekr. f. justitsministeriets kasseinspektør v. politi- mesterembederne 1949–55, medl. af forsk. for- brugsafgiftsnævn s. 1963, censor v. juridisk eksm. Kbhvn.s universitet s. 1967, medl. af best. f. For- eningen af 1837 s. 1960, formd. s. 1965, medl. af legatbest. f. Dronning Caroline Amalies asyl og asylskole s. 1962, af best. f. Diakonissestiftelsen s. 1963.

Adr.: Kornbakken 13, 2830 Virum.

Munk, Jørgen, auditør (R. 6/7 1967).

Adr.: Ørnstrupgaard, 7454 Skelhøje.

Munk, Troels Munksgaard, ambassadør (R. 11/3 1964).

Adr.: Royal Danish Embassy, 12, Eleke Cres- cent, P. O. Box 2390, Lagos, Nigeria.

Munkgaard, Aage, udskrivningschef, cand. jur. (R. 2/4 1966); f. 1/10 1915 i Esbjerg, søn af isen- kræmmer Laust Munkgaard og hustru Laura, f. Jørgensen; g. 1941 m. Eva M., f. Winther; student 1934, cand. jur. 1931, sekr. i indenrigsministeriet s. å., fuldmægtig sst. 1949, ekspeditionssekr. 1958, kontorchef 1965, chef f. 1. udskrivningskreds, Kbhvn. s. å.; medl. af fl. kommissioner og ud- valg u. indenrigsministeriet.

Adr.: Ehlersvej 1 B, 2900 Hellerup.

Munkøe, Jens Christian Hoven, statsskovrider (R. 13/6 1968).

Adr.: Ulfshus, 6100 Haderslev.

Muus, Harald Arendrup, direktør (R. 25/7 1968).

Adr.: Hunderupvej 129, 5000 Odense.



G. D. G. Müller
Lektor
Århus C

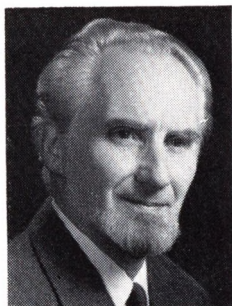

B. Møgelvang
Arkitekt, M.A.A.
Nærum



H. T. Mølgaard
Overingeniør
Charlottenlund



B. Aa. Møller
Orlogskaptajn M.
Kbhvn. S

Mygil, Hans Helge, direktør, konsul (R. 5/1 1965).

Adr.: Humlebakken 2, 3460 Birkerød.

Mygind, Johannes, rektor (R. 4/12 1967); f. 1/5 1901 i S. Bjert, Vejle amt, søn af karetmager Erik Mygind og hustru Hansigne, f. Hansen; g. 14/10 1926 m. Johanne M., f. Herskind; alm. forberedelseksm. 1917, højere handelseksm., Den Jydsk Handelshøjskole, Århus 1918, udd. s. privat- og konsultatsekr. h. konsul Chr. Cloos, Frederikshavn 1918–20, student 1922, lærer v. Rønede kursus s. å., rektor 1936–69; medl. af Bregnet menighedsråd 1945–69.

Adr.: Rønede Kursus, 8410 Rønede.

Mygind, Jørgen, brandchef, dr. techn. (R. 22/2 1967).

Adr.: Howitzvej 28, 2000 Kbhvn. F.

Müller, Gerhard Didrik Grubbe, lektor (R. 5/1 1965) (Stb.B.E.5.); f. 28/10 1904 i Jelling, Vejle amt, søn af landbrugskandidat Didrik Müller og hustru Lonny, f. Scholz; g. 5/8 1928 m. Bertha Marie Kirstine M., f. Petersen; student 1921, cand. mag 1928, timelærer v. Vestre Borgerdydskole 1925, adjunkt v. Århus Katedralskole 1928, lektor sst. s. 1944; har udgivet: Paul Gallico: The Snow Goose (t. skolebrug); medl. af styrelsen f. Statskolernes Lærerforening 1945–51, af hovedbest. f. Århus Gymnastik Forening af 1880 1958–66, af Dansk Boldspil-Unions lovfortolkningsudvalg s. 1946, formd. s. 1963, af sammes dommerudvalg s. 1949, formd. 1958–63, organiseret udveksling af danske og engelske skoleelever s. 1934.

Adr.: Jul. Bechgaards Vej 4, 8000 Århus C.

Münster, Heinrich, major (R. 22/9 1965) (H.T. F.); f. 27/1 1906 i Ålborg, søn af regimentsmusiker Christian Valdemar Münster og hustru Karen Marie, f. Sørensen; g. 8/10 1931 m. Anne Kathrine M., f. Palsgaard; realeksm. 1923, handelsudd. i engrosvirksomhed 1923–27, korporal 1927, sergent 1929, officiant 1931, v. hærens flyvetroppe afd. f. intern revision og kontrol s. 1951, major i

afd. f. intern revision og kontrol s. 1951, major af specialgruppen.

Adr.: Dianavej 20, 2720 Vanløse.

Møgelvang, Bertel, arkitekt, M.A.A. (R. 18/9 1968); f. 10/9 1918 i Kbhvn., søn af arkitekt Jens Carl Møgelvang Nielsen og hustru Ketty, f. Jensen; g. 30/9 1944 m. Nora Johanne M., f. Schmidt; student 1937, afgang fra kunstakademiets arkitektskole 1943, beskæftiget bl. a. h. faderen 1937–45, ansat v. hærens bygningsstjeneste og søværnets bygningsvæsen (s. 1955 forsvarets bygningsstjeneste) 1945–47 og s. 1949, h. Stockholms stadsarkitekt 1947–48; formd. f. Akademisk Arkitektforenings embedssekction 1962–69, f. Foreningen af Forsvarets Arkitekter s. 1960, medl. af best. f. Danske Arkitekters Landsforbund 1965–69, leder af sammes ansattes råd 1962–65, medl. af fl. udvalg.

Adr.: Hegnsvej 67, 2850 Nærum.

Mølgaard, Hans Tage, overingeniør (R. 27/3 1965); f. 2/8 1919 i Nordby, Ribe amt, søn af lærer Carl Mølgaard og hustru Marie, f. Knudsen; g. 3/1 1948 m. Anna Eva Agnete M., f. Kjærsg; student 1938, cand. polyt. 1944, ingeniør fl. steder 1944–47, ingeniør i statens luftfartsvæsen 1947 (luftfartsdirektoratet s. 1950), udstationeret i Montreal 1956–60 v. den internationale civile luftfartsorganisation I.C.A.O.'s Air Navigation Commission, formd. s. 1958, overingeniør og chef f. luftfartsvæsenets planlægnings- og anlægsvirksomhed s. 1963; medl. af best. f. Dansk Ingeniørforenings flyvetekniske sektion 1966–68.

Adr.: Slotsvej 45, 2920 Charlottenlund.

Mølgaard, Poul, overingeniør (R. 16/4 1966); f. 12/2 1917 på Frbg., søn af maskiningeniør Valdemar Pedersen Mølgaard og hustru Ellen Augusta Kirstine, f. Schmidt; g. 2/11 1947 m. Ellen M., f. Henningsen; student 1935, cand. polyt. 1941, ingeniør i DSB s. å., baneingeniør 1945, afdelingsingeniør 1960, leder af 2. anlægsområde 1961, overingeniør og leder af anlægstjenesten f. nærtrafikken s. 1964.

Adr.: Dalstrøget 99, 2860 Søborg.

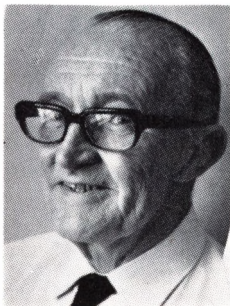

C. M. K. T. Møller
Redaktør
Randers

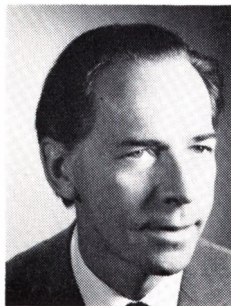

E. A. Møller
Pianist, docent
Hellerup



G. B. Møller
Redaktør
Kbhvn. Ø



N. C. Møller
Fhv. gårdejer, sognefoged
Skast. Ballum

Møller, Aksel, distriktsingeniør, cand. polyt. (R. 3/3 1967).

Møller, Aksel Smith, oberstløjtnant (R. 4/10 1967).

Adr.: Toften 2, Blovstrød, 3450 Allerød.

Møller, Arne Svend Sigvard Jensen, major (R. 20/9 1967) (H.T.H.); f. 24/12 1907 i Viborg, søn af statsofficiant Søren Jensen Møller og hustru Nielsine, f. Jensen; g. 10/10 1935 m. Lilly Margit M., f. Lauritsen; realeksm. 1924, handelsudd. i material- og farvehandlerbranchen 1924–28, korporal v. 9. Reg., Viborg 1929, sergent 1930, oversergent 1932, officiant 1933, overofficiant 1945, premierløjtnant 1951, kaptajnløjtnant 1954, kaptajn 1962, major af specialgruppen s. 1963; deltaget i modstandsbevægelsen 1943–45, motorofficer v. Prinsens Livregiment 1946–69, repræsentant v. Officiantgruppens hovedorganisation 1948–52, v. Foreningen af Officerer i Hæren 1959–68.

Adr.: Skottenborg 22, 8800 Viborg.

Møller, Benny Aage, orlogskaptajn M. (R. 2/4 1965); f. 5/6 1918 på Frbg., søn af elektrikermester Vilhelm Laurits Møller og hustru Julie, f. Ohlsen; g. 26/3 1950 m. Betty M., f. Petersen; udd. s. maskinarbejder på B. & W. 1933–38, maskinisteksm. 1938, udvidet maskinisteksm. 1939, installatørprøve 1940, maskinkadet 1943, illegal kuttertjeneste 1944–45, undermaskinmester i søværnet 1943, maskinløjtnant II 1949, I 1951, maskinkaptajnløjtnant 1953, orlogskaptajn af maskinlinien 1961, tjenstg. v. den tekn. opbygning af marinestation Godthåb, Grønland 1948–50, i torpedobådsafd. 1950–59, i søværnskommandoen 1961–66, 1. maskinofficer på fregatten Peder Skram s. 1968.

Adr.: Malakkavej 8, 2300 Kbhvn. S.

Møller, Børge Christian, major (R. 4/10 1967).
Adr.: Slettevej 14, 2860 Søborg.

Møller, Carl Henry Theodor Jensen, amtsforvalter (R. 29/4 1966).

Adr.: Møllevej 1, 6270 Tønder.

Møller, Christian Marius Karl Thor, redaktør (R. 13/5 1964); f. 20/8 1903 i Lee, Viborg amt, søn af sømd. Christen Thor Møller og hustru Karen Margrethe Mortensdatter; g. 28/5 1933 m. Agnes T. M., f. Andersen; realeksm. 1920, kontorudd., journalistelev v. Randers Amtssavis, Randers 1926, journalist sst. 1930, redaktionssekr. 1936, medredaktør 1943, medansvarshavende redaktør s. 1961; formd. f. amtsudvalget f. Det konservative Folkeparti i Randers amt 1947–59, medstifter af Dansk Ligbrændingsforenings Randers afd. 1942, formd. s. 1942.

Adr.: Mælkevejen 8, 8900 Randers.

Møller, Eyvind Anders, pianist, docent (R. 23/11 1967); f. 12/4 1917 i Kbhvn., søn af pakmesterformd. Anderas Møller og hustru Jutta, f. Jensen; g. 5/4 1946 m. Asta Benedicte M., f. Bojsen-Møller; diplommeksm. fra Det kgl. danske Musik-konservatorium 1939, debutkoncert sst. 1941, akkompagnatør f. danske og udenlandske solister s. 1942, vikar v. musikkonservatoriet 1945–55, fast ansat 1955, docent sst. 1960, har givet solokoncerter og deltaget i kammerkoncerter i ind- og udland, till. grammofonindspilninger, frekventeret meisterskursus h. Edwin Fischer, Luzern 1953, kursus i Salzburg 1955; tildelt fransk stipendium m. ophold i Paris 1946–47, British Council's legat og ophold v. festsplene, Edinburgh 1950, till. den danske grammofonpladepris 1957 og 1958; medl. af best. f. Musikkonservatoriets Lærerforening s. 1969 og revisor i Solistforeningen af 1921 s. 1961.

Adr.: Gjørtingsvej 12, 2900 Hellerup.

Møller, Gunnar Bjerg, redaktør (R. 27/11 1968); f. 21/2 1916 i Nykøbing Fl., søn af lektor Otto Møller og hustru Anne-Marie, f. Clausen; realeksm. 1933, journalistelev v. Langeland Tidende s. å., journalist v. konservative provinsblade 1935–39, redaktionssekr. v. Bornholms Avis 1939–42, ansvarsh. redaktør og forretningsfører v. Østsjællands Avis, Køge 1942–45, ansvarsh. redaktør v. Bornholms Avis 1945–56, leder af Aarhus Stifttidendes Kbhvn.s-redaktion og indenrigspolitisk redaktør s. 1956; folketingskandidat (kons.) i Bornholms 2. kreds 1953, medl. af best. f. folke-



N. D. S. Møller
Operasanger
Kbhvn. V

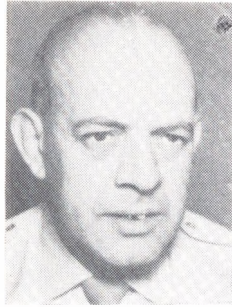

O. Møller
Oberstløjtnant
Oksbøl



O. E. Møller
Ambassaderåd, cand. polit.
Bonn



P. Møller
Kommandørkaptajn M.
Gentofte

tingets presseloge, næstformd. sst., medl. af hovedbest. f. Det konservative Folkeparti s. 1969.
Adr.: Østerbrogade 51, 2100 Kbhvn. Ø.

Møller, Hugo, postmester (R. 16/11 1964).
Adr.: Jernbanegade 2 A, 7000 Fredericia.

Møller, Knud Peter Hartvig, major (R. 18/4 1967) (H.T.H.) (M.T.Kha.) (N.r.K.M.M.); f. 17/3 1917 i Sdr. Felding, Ringkøbing amt, søn af skomager Jens Chr. Nielsen Møller og hustru Abelone; g. m. Else M., f. Løppenthin; udd. på Silkeborg Maskinfabrik 1932–37, værnepligtig 1937, korporal 1938, sergent 1939, oversergent 1940, officiant 1942, kompagnichef i modstandsbevægelsen 1943–45, løjtnant 1946, premierløjtnant 1947, kaptajn-løjtnant 1950, kaptajn 152, major 1955, pens. 1969; artilleriflyverudd. i USA 1950–52; formd. f. Vestjysk Rideklub, næstformd. f. De samvirkende Idrætsforeninger, Varde.

Adr.: Ryttergården, Hjerlingevej, 6800 Varde.

Møller, Nicolai Christian, fhv. gårdejer, sognefoged (R. 3/12 1965) (Ty.J.K.2.); f. 5/6 1887 i Randerup, Tønder amt, søn af skomagermester B. Johansen Møller og hustru Petrea, f. Pedersen; g. 27/10 1911 m. Metha Kirstine Marie M., f. Sørensen; udd. v. landbrug, deltaget i 1. verdenskrig, egen landejendom i Skast 1911–46, sognefoged i Skast s. 1935.

Adr.: Skast, 6262, Ballum.

Møller, Niels Daniel Schou, operasanger (R. 24/11 1965); f. 4/9 1922 i Gørlev, Holbæk amt, søn af kasserer Daniel Møller og hustru Else, f. Holm; g. 10/8 1948 m. Helmi M., f. Ewald; real-eks. 1938, handelsudd. 1938–42, sangstudier h. Anders Brems og Annemarie Mortensen, ansat i Det kgl. Teaters operakor 1947, optaget på operaskolen 1949, debut på Det kgl. Teater 1953 (Figaro i Barberen i Sevilla).

Adr.: Prinsesse Maries Allé 5, 1908 Kbhvn. V.

Møller, Olaf, oberstløjtnant (R. 29/6 1966) (H. T.H.) (F.N.T.M.); f. 8/4 1916 i Fåborg, søn af købmd. Alfred Møller og hustru Paula Dorthea, f. Clausen; g. 23/8 1946 m. Kirstine Nicoline Sø-

vang M., f. Fiil; løjtnant af res. 1940, premierløjtnant af linien 1945, kaptajnløjtnant 1949, kaptajn 1953, oberstløjtnant 1961, aktiv i modstandsbevægelsen, interneret 5/1–16/4 1945, frekventeret kursus i USA 1950 og 1962–63, tjenstg. i Gaza 1959, stabschef v. Jyske Brigade 1961–64, v. Jyske Dragonreg. 1966, chef f. Panserskolen s. 1967.

Adr.: Skolevængets Sideallé 6, 5840 Oksbøl.

Møller, Otto Erling, ambassaderåd, cand. polit. (R. 1/1 1968) (Sp.I.K.3.) (F.N.F.3.); f. 23/8 1925 i Ringsted, søn af generalløjtnant Erik C. V. Møller og hustru Else, f. Hjelmer; g. 30/12 1950 m. Mira M., f. Unna; student 1944, cand. polit. 1951, løjtnant af res. 1953, sekr. i udenrigsministeriet 1953, ambassadesekr. i Madrid 1958, sekr. i udenrigsministeriet 1962, fuldmægtig sst. 1962, fung. kontorchef 1964, ambassaderåd og økonomisk rådgiver v. ambassaden i Paris 1966, i Bonn 1969.

Adr.: Pfälzer Strasse 14, 53 – Bonn.

Møller, Poul, kommandørkaptajn, M. (R. 2/4 1965) (H.T.S.); f. 3/6 1917 i Snekkersten, Frederiksborg amt, søn af stationsforstander Hans Møller og hustru Anna Sofie Bothilde, f. Taulov-Jensen; g. 25/11 1944 m. Inga Elinor M., f. Dam; realeksm. 1933, udd. s. maskinarbejder på Helsingør Skibsværft 1933–37, maskinisteks. 1937, udvidet maskinisteks. 1939, højspændingsinstallatøreksm. 1939, maskinass. i ØK 1939–40, 3. maskinmester i Dansk-Norsk Dampskibsselskab 1941, maskinkadet 1941–42, undermaskinmester 1942, maskinløjtnant 1951, maskinkaptajn 1961, kommandørkaptajn 1969, tjenstg. v. kystbefæstningens maskinafd. 1948–57, i forsvarrets bygningstjenestes ingeniørafd. 1957–60, v. søværnets skibs- og maskininspektion 1961–68, i marinestaben s. 1968, frekventeret kurser i USA 1962; leder af arbejds-hold t. demontering af tyske kystbefæstningsanlæg v. Hanstholm 1946–48, censor i elektroteknik v. maskinmestereksm. s. 1968, medl. af skolerådet f. maskinmesteruddannelsen s. 1963.

Adr.: Søndersøvej 16, 2820 Gentofte.

Møller, Thomas Traasdahl, bygningsdistriktschef, oberstløjtnant (R. 27/1 1965) (H.T.H.); f. 1/7 1920 i Værløse, Kbhvn.s amt, søn af drifts-



T. A. C. S. Møller
Pens. fængselsforvalter
Horsens



T. Møller
Direktør, civilingeniør:
Kbhvn. Ø



E. L. Mørch
Isenkræmmer
Kolding

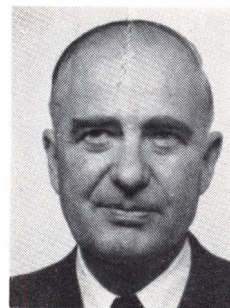

P. Mørch
Direktør, generalkonsul
Lima, Peru

leder Valdemar Traasdahl Møller og hustru Ketty Margrethe Laura, f. Larsen; g. 29/3 1947 m. Jytte M., f. Melchior; student 1939, adgangseksm. til hærens officersskole 1940, frekventeret fodfolkets kornetskole 1940–41, hærens officersskole 1941–43, premierløjtnant 1943, kaptajnløjtnant 1949, kaptajn 1951, frekventeret officersskolens ingeniørkursus 1948–51, bygningsdistriktschef v. forsvarrets bygningstjenestes vestre flyvestationsdistrikt, Viborg s. 1954, oberstløjtnant 1960, i nr. i res. s. 1965.

Adr.: Villavej 7, 8800 Viborg.

Møller, Thorvald Arne Carl Sigvard, pens. fængselsforvalter (R. 10/1 1968); f. 5/1 1901 i Viborg, søn af arrestforvarer Niels Jensen Møller og hustru Ane Marie, f. Jørgensen; g. 16/8 1925 m. Elly M., f. Vissing; realeksm. 1916, kontorudd. 1916–19, kontorass. på politikontoret, Odder 1919, på Statsfængslet i Horsens 1922, kontorfuldmægtig sst. 1934, fængselsbogholder 1942 (s. 1951 forvaringsanstalten), fængselsforvalter 1961–68; medforfatter af jubilæumsskrift Statsfængslet i Horsens 1852 – 20. Maj – 1953, samt skrevet: Gamle danske Militærvåben, 1963, 2. samling 1968, till. artikler i årbogen Østjydske Hjemstavn 1956, 1960 og 1964 og i Vaabenhistoriske Aarbøger, till. foredragsholder; medl. af best. f. Dansk Fængselsforening 1936–45, formd. 1945–60, medl. af præsidiet i Vaabenhistorisk Selskab 1965, formd. f. Brugsforeningen Enigheden, Horsens 1940–47, medstifter af og medl. af best. f. Horsens numismatiske Forening 1947–57.

Adr.: Gasvej 6, 8700 Horsens.

Møller, Thorvald Johannes, gårdejer, sognefoged (R. 25/3 1965).

Adr.: St. Viby, 5370 Mesinge.

Møller, Tyge, direktør, civilingeniør (R. 9/4 1964); f. 2/10 1903 på Frbg., søn af telefondirektør Poul Møller og hustru Johanne, f. Grønbeek; g. 2/2 1940 m. Ingeborg M., f. Reimann; student 1922, cand. polyt. 1927, ingeniør i F. L. Smidth & Co. A/S s. å., prokurist 1951, underdirektør 1954, medl. af direktionrådet 1957, direktør 1959, næstformd. i direktionrådet 1960, adm. direktør

1967–68, till. direktør i F. L. S. Overseas A/S 1959–68; medl. af best. f. F. L. Smidth & Co. Ltd., London 1954–69, A/S Aalborg Portland-Cement-Fabrik 1959, Dansk Eternit-Fabrik A/S 1962, A/S Nordiske Kabel- og Traadfabrikker 1964, Det danske Staalvalseværk A/S 1965.

Adr.: Stockholmsgade 31, 2100 Kbhvn. Ø.

Møller-Jørgensen, Hang, murermester (R. 17/4 1964).

Adr.: Ansgargade 26, 5000 Odense.

Møller-Nielsen, Peter Erling Knud, gravør-mester (R. 1/9 1967); f. 22/1 1910 i Kbhvn., søn af brandmester Holger Valdemar Møller-Nielsen og hustru Marie Vilhelmine, f. Jakobsen; g. 27/3 1934 m. Grete M.-N., f. Bonde; udd. s. gravør 1925–30, svend i fa. Th. Johansen, Kbhvn. 1930–38, etabl. s. gravør-mester i Kbhvn. 1938, i Glad-saxe s. 1965; tildelt Håndværksrådets hæderstegn i guld 1967; medl. af best. f. Gravørlauget i Danmark s. 1941, aldermd. 1948–68, medl. af best. f. Københavns Håndværkerforening s. 1962, af best. f. Foreningen til Lærllnges uddannelse, formd. f. Håndværkerskolehjemmet i Kbhvn., f. lærlingudvalget og svendeprøvekommissionen s. 1947.

Adr.: Fuglegårdsvænget 32, 2820 Gentofte.

Mørch, Erik Lindbach, isenkræmmer (R. 26/8 1966); f. 20/4 1908 i Års, Alborg amt, søn af tømrermester Søren Vald. Mørch og hustru Ane Johanne, f. Lindbach; g. 11/7 1936 m. Vikka Carin M., f. Heick, død 1965; realeksm. 1924, handelsudd. i isenkræmbranchen 1924–28, frekventeret Den jydsk Handelskøjskole 1938–41, ekspe-dient bl. a. i fa. Johan Resting, Fredericia og i Aarhus Værktøjsmagasin, Århus, filialbestyrer i Philips A/S, overtaget nuværende virksomhed 1941 (grundlagt 1930); formd. f. Jydsk-Fynsk Isenkræmmerforening s. 1956, medl. af best. f. Danmarks Isenkræmmerforening s. 1955, næstformd. s. 1958, medl. af hovedbest. f. Danske Handelsforeningers Fællesorganisation s. 1959, viceformd. s. 1962, medstifter og medl. af Nordisk Råd for Glas & Porcelæn s. 1964, medl. af Kolding kommunes ungdomsnævn s. 1960, handelskydig dommer v. Vestre Landsret s. 1966.

Adr.: Jernbanegade 17, 6000 Kolding.



A. A. R. Maarup
Politikommisær
Viborg



L. M. K. Nefer
Major
Slangerup



P. F. Nehammer
Kgl. kapelmusikus
Virum

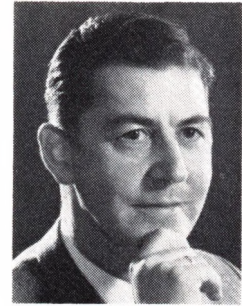

C. Nepper-Christensen
Sognepræst, provst
Østerlars

Mørch, Povl, direktør, generalkonsul (R. 11/3 1968); f. 14/3 1908 i Holbæk, søn af skoleinspektør Carl Povel Mørch og hustru Marie, f. Boeck; g. 2/2 1944 m. Hilde M., f. Sommerfeld; student 1926, cand. phil. 1927, frekventeret Handelshøjskolen, ansat i Det danske Kulkompagni 1926–30, volontør i fa. Bruce Lindsay Bros. Ltd., Skotland og England 1930–31, ansat v. Den danske Mælkekondenseringsfabrik A/S, Nakskov 1932–34, i Højgård & Schultz, på Madeira og i Portugal 1934–43, egen repræsentationsvirksomhed i Lissabon 1943–44, administrator i Christiani & Nielsen A/S, Peru 1944–49, etabl. egen virksomhed, Viking Cia, Lima 1949, till. repræsentation bl. a. f. Burmeister & Wain A/S, udvidet m. import af danske forædlede fødevarer, spiritus m. m. og industrifiskeri; dansk generalkonsul i Lima s. 1960, tildelt Landsforeningen Dansk Arbejde's eksport-oskar 1967; medl. af best. f. kaffe- og kvægfarmen Hacienda Los Aguanos S.A. s. 1958, præsident s. 1964, medl. af best. f. Bera del Peru S.A. (Paul Bergsøe & Søn) s. 1967 og f. Erik K. Hansen S.A. s. å., medstifter og præsident f. best. f. restaurant El Vikingo S.A. 1968, medstifter af Sofie og Carl Petersens Hjælpefond for danske i Peru 1948, formd. 1955–60, æresmedl. s. 1960, medstifter af Skandinavisk Sømandskirke, Lima 1961, medl. af kirkerådet, repræsentant i Peru f. Foreningen Dansk Samvirke s. 1956, medl. af kontrolrådet f. den tekniske danske bistand t. SENATI (tekn. lærlingeskole), s. 1967.

Adr.: 750 Prolongacion Arenales, Miraflores, P.O. Box 2840, Lima 1, Peru.

Mørk, Erik Dannemand, skuespiller (R. 24/11 1967); f. 3/12 1925 i Kbhvn., søn af Max E. Mørk og hustru Emma, f. Aagerup; g. m. skuespillerinden Susse Wold; frekventeret Det kgl. Teaters elevskole, debut 1949, skuespiller v. Det kgl. Teater 1949–55 og s. 1963, v. Det ny Teater 1955–63; tildelt Filmprisen 1950, Osvald Helmuths legat 1956, Bodil Ipsens legat 1961, Clara Pontoppidans fødselsdagslegat 1966, Mogens Wieths mindelegat s. å., Poul Reumerts legat 1968 og H. C. Andersen-prisen 1969.

Adr.: Stægers Allé 25, 2000 Kbhvn. F.

Maansen, Bruno Marius, værkfører (R. 9/5 1967).

Adr.: Bådsmandsstræde 27, 1407 Kbhvn. K.

Maarup, Anders Axel Rasmussen, politikommisær (R. 22/8) (H.T.P.); f. 8/8 1906 i Hobro, søn af politiass. Edvard Rasmussen Maarup og hustru Ane Dorthea, f. Rasmussen; g. 29/6 1934 m. Elly Dorthea M., f. Nielsen; handelsudd. i kolonialbranchen 1920–24, ekspedient fl. steder, arrestbetjent i Randers 1929–33, politibetjent i Struer 1933, overpolitibetjent II 1941, I 1944, politiass. II, politiass. I og stationsleder i Lemvig 1954, I og leder af ordenspolitiet, Holstebro 1958, politikommisær og leder af ordenspolitiet, Viborg s. 1963; medl. af best. f. Ringkøbing amts Politiforening 1937–48 og 1956–63, formd. 1938–48.

Adr.: Blommevej 2, 8800 Viborg.

Neerbek, Erik, major (R. 6/7 1964).

Adr.: Malmlosevej 2, 2840 Holte.

Nefer, Louis Mogens Kristian, major (R. 4/10 1968); f. 25/5 1920 i Ålborg, søn af kaptajn Louis Mogens Kristian Nielsen og hustru Ragna, f. Fischer; g. 30/5 1964 m. Gerda N., f. Voss Balle; realeksm. 1937, kontorelev 1937–38, sekondløjtnant 1939, premierløjtnant 1945, kaptajnløjtnant 1951, kaptajn 1953, major 1962, medl. af den danske brigade, Sverige 1943–45, frekventeret våbentekn. kursus 1949–52, tjenstg. i hærens materielkommando 1952–64 og s. 1966, ingeniør v. Teknologisk Institut, Kbhvn. 1964–66, frekventeret tekn. stabsofficerskursus i USA 1952 og 1957, till. lærer v. søofficersskolen, artilleriskolen, teknikerliniens befalingsmandsskoler og hærens materielkommandos skole 1953–64; tildelt Danforce medaljen 1955.

Adr.: Vinkelvej 1, 3550 Slangerup.

Nehammer, Palle Frantz, kgl. kapelmusikus (R. 24/11 1967); f. 2/11 1918 i Kbhvn., søn af grosserer Frantz Nehammer og hustru Olga Agnes Mathilde, f. Petersen; g. 27/11 1945 m. Birgit Anne-Lise N., f. Nielsen; student 1937, studieophold i Paris (musikstudier), ass. v. statsradiofonien 1938, soloklarinetist i Unge Tonekunstneres



A. K. Nielsen
Trafikkontrollør, turistchef
Haderslev



A. L. Nielsen
Gårdejer
Rinkenæs



A. M. Nielsen
Pens. underbestyrer
Korsør



A. V. V. Nielsen
Forvaltningsinspektør
Lyngby

Selskabs orkester 1939, debut i statsradiofonien s. å., medl. af Det kgl. Kapel s. 1941; medstifter af »Kammerkvintetten« 1942, kammermusikkoncerter i Danmark og udlandet, forfatter t. dansk-svensk klarinetskole, udg. 1955.

Adr.: Åbrinken 237, 2830 Virum.

Nepper-Christensen, Carl, sognepræst, provst (R. 26/8 1968); f. 2/9 1912 i Flade, Hjørring amt, søn af bankbestyrer Marinus Christensen og hustru Dagmar Marie Nielsen, f. Nepper; g. 12/8 1942 m. Inger N.-C., f. Bidstrup; præliminæreksm. 1929, handelsudd. i fa. Cloos & Co., Frederikshavn 1924–34, student 1936, cand. theol. 1942, lærer på Haslev udvidede højskole 1942–45, sognepræst i Østerlars-Gudhjem 1945, till. provst f. Bornholms østre provsti 1959; formd. f. Østerlars skolekommission 1946–61, medl. af best. f. Bornholms Amts Plejehjemsforening 1958, formd. s. 1963, medl. af best. f. Den danske Præsteforening 1962, formd. s. 1966, medl. af præstehøjskolens styrelse 1964, af best. f. Danske Statsembedsmænds Samråd 1966, af Selskabet for kirkelig kunst 1968.

Adr.: 3752 Østerlars.

Nepper-Christensen, Søren Herluf, domprovst (R. 23/11 1966).

Adr.: J. L. Tvedesvej 12, 3000 Helsingør.

Neukirch, Fritz Georg, overlæge, dr. med. (R. 7/12 1966); f. 23/6 1906 i Marstal, søn af læge Georg Neukirch og hustru Martha, f. Grube; g. 2/8 1947 m. Karen N., f. Ollendorff; student 1923, cand. med. 1930, dr. med. 1938, hospitalsudd. i Kbhvn. og provinsen, 3. reservelæge v. Kbhvn.s amtssygehus i Gentoftø, med. afd. C 1937–39, 1. reservelæge sst. 1941–46, v. Blegdamshospitalet 1939–41, v. De gamles By 1946–48, afdelingslæge v. Blegdamshospitalets epidemiske afd. 1948–58, overlæge v. militærhospitalets med. afd. 1958, v. rigshospitalet, Tagensvej s. 1963, specialistanerkendelse, spec. hjertesygdomme 1941, till. læge v. Forsikringselskabet Haand i Haand koncernen 1945–62, med. overlæge v. direktoratet f. ulykkesforsikringen s. 1949; har skrevet: Experimentelle kredsløbsundersøgelser. Med særligt henblik på overgangen fra hvile til arbejde og fra arbejde til

hvile, disputats 1938, till. tidsskriftartikler om epidemiologiske, intern medicinske og forskningsmedicinske emner; medarbejder v. Bernth & Hagens Medicinsk Kompendium, 6. udg. 1955, 7. udg. 1957 og 8. udg. 1960 (Infektionssygdomme og Kemoterapeutika); medl. af repræsentantskabet f. Foreningen af yngre Læger 1938–48, af sammes voldgiftsret 1943–48, af repræsentantskabet f. Den alm. danske Lægeforening 1939–48, f. Kbhvn.s Lægeforening 1939–48, af best. f. Selskabet for teoretisk og anvendt terapi 1951–55, formd. 1953–54, censor v. med. embedseksm. s. 1960, formd. f. legatbest. f. Gårdejer af Stenløse Peder Lauritz Pedersens legat til støtte for lægevidenskabelig forskning s. 1961, medl. af best. f. Foreningen af offentlig ansatte Hospitalsoverlæger i Kbhvn. og Frbg. s. 1965.

Adr.: Hovmarksvej 83, 2920 Charlottenlund.

Nicolaisen, Jørgen Peter, sognefoged (R. 20/5 1967).

Adr.: Mjels, 6430 Nordborg.

Nielsen, Alfred Karl, trafikkontrollør, turistchef (R. 8/5 1968); f. 26/9 1902 i Svenstrup, Odense amt, søn af gårdejer Niels Laurits Nielsen og hustru Margrethe, f. Andersen; g. 17/5 1928 m. Johanne N., f. Clausen; præliminæreksm., trafik-elev i DSB, tjenstg. på jydsk og fynske jernbanestationer, s. 1945 i Haderslev, trafikkontrollør sst.; turistchef, medl. af Haderslev byråd, sekr. f. den konservative sønderjydske storkreds, formd. f. Landsforeningen Dansk Arbejde's Haderslev afd., f. Haderslev Teaterforening.

Adr.: P. A. Madvigs Vej 1, 6100 Haderslev.

Nielsen, Anders Laurits, gårdejer (R. 20/1 1966); f. 1/7 1901 i Nordskov, Odense amt, søn af gårdejer Niels Knudsen Nielsen og hustru Marie Kirstine, f. Hansen; g. 6/12 1934 m. Astrid Ingeborg N., f. Fink; udd. v. landbrug, frekventeret Ladelund Landbrugsskole 1920–21, landbrugsmedhjælper v. gods i Sachsen 1921–22, forvalter på Tommerupgård t. 1928, indehaver af Hesselgård, Rinkenæs 1928–59, forpagtet Buskmose gård 1937, overtaget samme 1950; medl. af best. f. Rinkenæs Andelsmejeri 1930, formd. f.

Rinkenæs Brugsforening 1931, medl. af repræsentantskabet f. FDB's Åbenråkreds, formd. f. Vis herreds lokalforening 1945, medl. af repræsentantskabet f. Jydsk Andels-Foderstofforretning, medl. af best. s. 1966, formd. f. Vis herreds Landboforening 1966, medl. af Åbenrå Husmandskommission, formd. f. Sønderborg-Gråsten Kvægavlsforening s. 1959.

Adr.: Buskmose, 6383 Rinkenæs.

Nielsen, Anker Kaj, orlogskaptajn (R. 9/5 1966).

Adr.: Vandværksvej 9, 2670 Greve Strand.

Nielsen, Anna Marie Christence, toldkasserer (R. 13/2 1967).

Adr.: Kirkegade 6, 6700 Esbjerg.

Nielsen, Arne, politiinspektør, cand. jur. (R. 5/7 1968) (B.K.5.); f. 9/2 1926 i Frederikshavn, søn af redaktør Hans Peter Anton Nielsen og hustru Dorteia, f. Jepsen; g. 1° 1/1 1949 m. Betty N., f. Schmidt, død 1966, g. 2° 12/11 1967 m. Diana Margaret N., f. Brown; student 1944, cand. jur. 1949, fung. sekr. i justitsministeriet s. å., till. fung. politifuldmægtig II sst. 1955, politifuldmægtig I 1962, politiinspektør s. 1965.

Adr.: Carinaparken 34, 3460 Birkerød.

Nielsen, Arne Hallager, kontorchef (R. 8/4 1966); f. 14/12 1918 i Kbhvn., søn af fru Karen Marie Margrethe Nielsen; g. 5/5 1940 m. Edith Bodil Kirstine, f. Hansen; handelsudd. 1932-36, HD i regnskabsvæsen 1947, juniorkontorist (på prøve) på ammunitionarsenalet 1938, kontorist sst. 1941, bogholder m. m. sst., fuldmægtig 1951, kontorchef. s. 1954.

Adr.: Amagerbrogade 12, 2300 Kbhvn. S.

Nielsen, Arni Gerhard, kontorchef (R. 14/1 1966).

Adr.: Valbygårdsvej 35, 2500 Kbhvn. Valby.

Nielsen, Asger, professor, civilingeniør (R. 25/1 1964); f. 25/5 1922 i Odense, søn af tømremester Johannes Nielsen og hustru Anna, f. Pedersen; g. 25/3 1948 m. Birthe Marie Mathilde N., f. Jensen; student 1941, cand. polyt. 1948, ass. v. Danmarks tekniske Højskole s. å., lektor i fysik sst. 1952, professor s. 1957, till. fung. professor i almen elektroteknik 1964-69 og lærer v. forsvarsakademiet 1950-52; tildelt Essoprisen 1958; medl. af Akademiet for de tekniske Videnskaber s. 1959.

Adr.: Rævehøjvej 20, 2800 Lyngby.

Nielsen, Axel, direktør, civilingeniør (R. 18/3 1966); f. 18/8 1906 på Frbg., søn af tømremester Karl Herman Valdemar Nielsen og hustru Hilma Margrethe Laurentza, f. Hansen; g. 31/1 1942 m. Esther N., f. Nielsen; eksaminand 1923, cand. polyt. 1929, ophold i USA 1929-30, medstifter af fa. Larsen & Nielsen, Ingeniør- og Entreprenørforretning A/S 1931 (nu Larsen & Nielsen Constructor A/S), direktør f. Larsen & Nielsen Holding A/S s. 1957.

Adr.: Drosselvej 72, 2000 Kbhvn. F.

Nielsen, Axel Meyer, pens. underbestyrer (R. 17/3 1965); f. 29/3 1898 i Korsør, søn af matros Peter Nielsen og hustru Elisabeth Frederikke, f. Meyer; g. 26/6 1925 m. Anna Kathrine N., f. Clemmensen; udd. t. søs 1912-19, matros på inspektionsskibene C. F. Grove og Argus 1920, fyrpasser på fyrvæsenets gasstation, Korsør 1928, fyfass. sst. 1941, underbestyrer 1958-65.

Adr.: Fiskergade 25, 4220 Korsør.

Nielsen, Axel Verner Viig, forvaltningsinspektør (R. 31/3 1965) (C.F.F.H.); f. 28/11 1917 i Hobro, søn af elektricitetsværksbestyrer Hans Christian Julius Nielsen og hustru Antonia Nielsine, f. Therkildsen; g. 27/12 1942 m. Hilda Hass N., f. Andersen; realeksm. 1934, eksm. fra Niels Brocks Handelsskole 1939, vagtchef v. civilforsvarets vestre luftværnskommando 1942-45, intendant i flygtningelejren Grove-Gedhus 1945-49, i civilforsvarsstyrelsen, Kbhvn. 1950, forvaltningsinspektør II s. å., forvaltningsinspektør I 1952, i 23. lønkl. 1961; lærer på Centraladministrationens regnskabskursus (nu Danmarks Forretningshøjskole) s. 1956, medl. af best. f. Hvidegårdens Grundejerforening s. 1967.

Adr.: Hvidegårdsparken 93, 2800 Lyngby.

Nielsen, Bernhard, direktør (R. 27/3 1965); f. 22/8 1914 i Marstal landsogn, Svendborg amt, søn af købmd. Hans Alfred Nielsen og hustru Marie, f. Rasmussen; g. 30/4 1939 m. Anna Margrethe N., f. Hansen; udd. h. murermester H. P. Nielsen, Ommel 1930-34, svend h. murermester Jacob Espersen, Svendborg 1934, formd. 1937-38, etabl. s. murermester i Roslev 1939, till. etabl. og indehaver af Salling Betonvarefabrik 1946-60, et nært samarbejde m. tømremester Visti Vistisen førte 1960 t. dannelsen af et interessentskab t. bygning af typehuse, 1963 omdannet t. Roslev-Huse A/S, opført ny fabrik i Skive 1964 og udvidet m. filialer i Osted v. Roskilde og Lisbjerg v. Århus 1969; medl. af Roslev sogneråd 1950-54, af Roslev bygningskommission 1950-58, af Roslev menighedsråd 1957-61, fl. lokale tillidshverv, suppleant t. statens ekspropriationskommission 1959, medl. 1962, kasserer f. Indre Missions Samfund, Roslev 1940-65.

Adr.: Grønningen 1, 7800 Skive.

Nielsen, Carl Georg, pens. toldpatruljemester (R. 11/2 1966); f. 2/4 1896 i Gelsted, Sorø amt, søn af vandværksformd. Carl Ferdinand Nielsen og hustru Anna Kristiane, f. Christiansen; g. 8/9 1917 m. Anna Margrethe N., f. Petersen; elev på Georg Stage 1914, til søs 1914-16, betjent v. orlogsværftet 1918-24, toldbetjent 1924, overtoldbetjent II 1936, I 1942, toldvagtimester 1947, toldpatruljemester 1951-66.

Adr.: Ravnholtvej 16, 3450 Allerød.

Nielsen, Carl Lindberg, landsarkivar (R. 16/4 1966); f. 4/4 1904 i Varde, søn af vejass. Emil Nielsen og hustru Christine, f. Lindberg; g. 28/4 1929 m. Nanny N., f. Sonnenborg; student 1922, cand. mag 1929, vikar v. Varde kommunale skolevæsen og lærer v. Varde handelsskole 1930, ad-



B. Nielsen
Direktør
Skive



C. G. Nielsen
Pens. toldpatruljemester
Allerød



E. Nielsen
Civilarbejder
Kbhvn. S



E. Nielsen
Direktør
Kbhvn. V

junkt v. Esbjerg statsskole 1936, arkivar II v. landsarkivet f. Nørrejylland 1942, landsarkivar v. landsarkivet f. Fyn, Odense s. 1951; har skrevet: Varde Bys Historie, 1942, Ringkjøbing Købstads Historie, 1943, Familien Estrup gennem 250 år, 1955 samt lokal- og personalhistoriske afhandlinger; medl. af best. f. Museet for Varde By og Omegn 1934–37, af forvaltningsrådet v. den katolske kirke i Esbjerg 1940–42, af best. f. Historisk Samfund for Fyns Stift 1952, af udvalget for udgivelse af kilder til landbefolkningens historie 1952–62.

Adr.: Jernbanegade 36, 5000 Odense.

Nielsen, Carl Vilhelm, kartograf (R. 1/7 1964); f. 8/2 1910 i Alestrup, søn af murermester Daniel Christian Nielsen og hustru Kirsten Marie, f. Madsen; g. 13/3 1935 m. Ebba N., f. Antonsen; realeksm. 1925, topografelev v. Geodætisk Institut 1928, topografass. 1930, topograf 1938, overtopograf 1946, kartograf s. 1954, deltaget i ekspeditioner t. Grønland og Island 1932–50; tidl. formd. f. Topografforeningen v. Geodætisk Institut.

Adr.: Sæbjørnsvej 1 C, 2880 Bagsværd.

Nielsen, Carl William Boesen, toldinspektør (R. 28/4 1965).

Adr.: Overmarksvej 1, 6000 Kolding.

Nielsen, Christian Severin Elias, vagtmester (R. 11/4 1964).

Nielsen, Edvard, civilarbejder (R. 19/1 1966) (H.T.H.); f. 12/7 1903 i Kbhvn., søn af kusk Johan Nielsen og hustru Tilda, f. Magnusdotter; g. 17/2 1927 m. Helga Johanne N., f. Møller; civilarbejder v. flyvevåbnet 1925, v. Sjællandske Tøjhus, Kbhvn. 1951, formd. v. lagerkontrollen 1952–66.

Adr.: Keplersgade 5, 2300 Kbhvn. S.

Nielsen, Edvin, direktør (R. 12/10 1966); f. 25/3 1907 i Bandholm, Maribo amt, søn af toldass. Peter Emanuel Nielsen og hustru Agnes Frederikke, f. Petersen; g. 30/5 1935 m. Gudrun N., f. Jentzsch; handelsudd. i fa. H. Lauritzen, Stubbe-købing 1922–25, bogholder i A/S Rødding Korn-

og Foderstofforretning 1925–26, eksm. fra Niels Brocks Handelsskole 1928, ansat i fa. Brdr. Justesen, Kbhvn. 1928–30, fuldmægtig i A/S Hertz Frøkompagni, Kbhvn. 1930, prokurist sst. 1937, direktør s. 1946; handelskyndig censor v. købmandsskolerne s. 1945, medstifter af A/S Union Rejsebureau, Kbhvn., medl. af best. 1949–50, medl. af best. f. A/S Hertz Frøkompagni s. 1951, af Kbhvn.s Bedømmelses- og Voldgiftsudvalg for frøhandelen s. 1954, af SØ- og handelsretten s. å.

Adr.: Carit Etlars Vej 16, 1814 Kbhvn. V.

Nielsen, Ejner August, fængselsinspektør, cand. theol. 24/7 1966; f. 1/8 1907 i Skærbæk, Vejle amt, søn af indremissionær Niels Thuesen Nielsen og hustru Karen Marie, f. Pedersen; g. 3/2 1940 m. Annelise N., f. Daugaard; student 1927, cand. theol. 1933, huslærer i San Francisco 1933–36, lærer v. ungdomsfængslet Søbysøgaard 1936, overlærer sst. 1944, inspektør f. fængselsafd. Renbæk 1945, vicefængselsinsp. v. ungdomsfængslet, Nyborg 1949, fængselsinspektør, leder af statens arbejds- og fængselsinsp. v. Tarm og statens arresthusafd. på Fanø s. 1961.

Adr.: 7260 Sønder-Omme.

Nielsen, Else Kirstine, afdelingsgeodæt, cand. act. (R. 17/1 1968) (FM.2.) (F.H.T.); f. 12/10 1915 i Tranekær, Svendborg amt, datter af mejeribestyrelse Hans Peder Nielsen og hustru Helga Hansine, f. Hemmingsen; student 1933, frekventeret Askov Højskole 1933–34, cand. act. 1942, eksm. i geodæti, hærens officersskole 1945, ansat v. Geodætisk Institut 1942, afdelingsgeodæt sst. s. 1953, deltaget i Grønlandsekspeditioner 1947, 1948, 1949 og 1950.

Adr.: Fennevangen 18, 2820 Gentofte.

Nielsen, Erik, overkonstruktør (R. 19/1 1966) (H.T.S.); f. 10/7 1907 i Helsingør, søn af snedkermester Hans Chr. Nielsen og hustru Augusta Erica, f. Andersson; g. 12/10 1935 m. Elisabeth Kirstine N., f. Nielsen; udd. s. skibsbygger v. Frederikshavn Værft & Flydedok A/S 1921–26, skibskonstruktørreksm., Helsingør 1927, ansat på A/S Helsingør Jernskibs- & Maskinbyggeri's tegnestue 1926–29, skibskonstruktør på Ålborg Maskin- &



E. Nielsen
Overkonstruktør
Kbhvn. F



G. Nielsen
Malermester
Kbhvn. N



H. Nielsen
Pens. centralmester
Sønderborg



H. A. Nielsen
Gårdejer, sognefoged
Horslunde

Skibsbyggeri 1929, v. orlogsværftet 1930, konstruktør II sst. 1946, overkonstruktør i 21. lønningskl. 1959, i 23. lønningskl. 1967.

Adr.: C. F. Richs Vej 140, 2000 Kbhvn. F.

Nielsen, Erik Lund Alberg, politimester (R. 28/2 1964).

Adr.: Kirkegade 49, 6700 Esbjerg.

Nielsen, Fritz Ejner, jernbanedirektør (R. 13/8 1964); f. 18/4 1901, søn af stationsmester Jens Nielsen og hustru Anne Kirstine, f. Nikolajsen; g. 7/12 1923 m. Karin Elisabeth N.; præliminær-eksm. 1916, trafikalev v. Det østjællandske Jernbaneselskab s. å., trafikass. 1922, v. Fakse Jernbane 1931, stationsforstander i Fakse Ladeplads 1939, direktør f. Det østjællandske Jernbaneselskab s. 1950; næstformd. f. Vallø sogneråd s. 1962, medl. af Danske Privatbaners fællesrepræsentation, af sammes pensionskasse, medl. af Rotary International.

Adr.: 4652 Hårlev.

Nielsen, Georg, malermester (R. 13/2 1967); f. 14/11 1898 på Omø, Sorø amt, søn af tømremester Peder Nielsen og hustru Ane Marie, f. Thomsen; g. 25/5 1940 m. Laura N., f. Christiansen; udd. h. malermester Th. Zinglersen, Skælskør 1913–17, svend bl. a. v. DSB, Korsør og Dansk Karrosserifabrik, Kbhvn., forretningsfører f. Dansk Vognlakereri, Kbhvn. 1929, etabl. s. malermester i Kbhvn. 1934; formd. f. Københavns Malerlaugs Vognmalerforening s. 1941, medl. af repræsentantskabet f. Københavns Malerlaug s. å., af repræsentantskabet f. Håndværksrådet og f. Dansk Arbejdsgiverforening, lavets repræsentant i Landsforeningen for danske Malermestre s. 1932, bisidder s. 1946, næstformd. f. svendeprøvekommissionen s. 1942, skuemester, medl. af repræsentantskabet f. Håndværkerforeningen, æresformd. i Københavns Vognmalerforening s. 1965, æresmester m. diplom i Københavns Malerlaug 1968; tildelt æreemblemet bl. a. i Sjællands Skytteforbund, Bayerske Malerlaug og Hollands Malerlaug, Dansk Skytteunions ærespokal, Sætter Lassens lederpokal, Dansk Idrætsforbunds ærestegn i guld m. diplom.

Adr.: Hillerødgade 61, 2200 Kbhvn. N.

Nielsen, Georg Robert, kriminalkommissær (R. 29/5 1964) (H.T.P.); f. 16/9 1903 i Kbhvn., søn af billedskærermester Alfred Nielsen og hustru Ida Elisabeth, f. Møller; g. 5/5 1928 m. Svea Beata N., f. Persson; udd. s. billedskærer 1917–21, svend 1921–27, politibetjent i ndr. birk 1927, kriminalbetjent i Hillerød 1939, overpolitibetjent 1940, kriminalas. II, I 1958, kriminalkommissær i Helsingør s. 1961, till. lærer v. politiskolen 1953–60; medl. af ligningskommissionen i Hillerød 1949–53.

Adr.: Rosenkildevvej 49 B, 3000 Helsingør.

Nielsen, Hans, pens. centralmester (R. 21/5 1964); f. 21/10 1895 i Notmarkskov, Sønderborg amt, søn af skomagermester Niels Nielsen og hustru Anna Christine, f. Jørgensen; g. 18/9 1921 m. Anna Marie N., f. Matzen; udd. v. landbrug, i tysk militærtjeneste 1916–18, telegrafarbejder i Sønderborg 1914, v. post- og telegrafvæsenet 1920, linie-montør 1924, overmontør 1936, centralmester 1949.

Adr.: Ahlmannsvej 4, 6400 Sønderborg.

Nielsen, Hans Axel, gårdejer, sognefoged (R. 18/9 1967); f. 29/9 1888 i Horslunde, Maribo amt, søn af gårdejer Jens Nielsen og hustru Else Marie, f. Hansen; g. 21/5 1915 m. Ingeborg N., f. Dinesen; udd. v. landbrug, frekventeret Vestbirk Højskole 1907–08, medhjælper h. faderen, overtaget slægtsgården 1915, till. sognefoged i S. Horslunde s. 1937; vurderingsmd. f. Kreditkassen f. Horslund-Nordlund kommune, formd. f. Horslunde elværk 1932–51.

Adr.: Tinghusgård, 4913 Horslunde.

Nielsen, Hans Marius, stationsforstander (R. 2/10 1968); f. 18/4 1902 i Marslev, Odense amt, søn af arbejdsmd. Hans Nielsen og hustru Johanne, f. Larsen; g. 28/4 1926 m. Julie N., f. Sørensen-Hjortshøj; realeksm. 1918, trafikalev v. DSB, Forlev s. å., medhjælper i Roskilde 1921, trafikass. i Roskilde 1924, overtrafikass. i 1. ditrikt, Kbhvn. 1945, trafikkontrollør i Roskilde 1952, stationsforstander i Hobro s. 1961; medl. af hovedbest. f. Jernbaneforeningen 1943–49, medl. af Rotary International.

Adr.: Banegården, 9500 Hobro.



H. M. Nielsen
Stationsforstander
Hobro



H. A. Nielsen
Major
Kbhvn. S

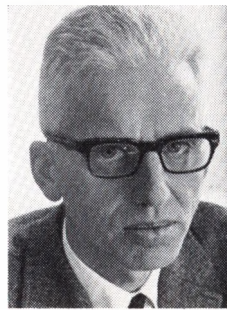

H. V. Nielsen
Kontorchef, cand. jur.
Kbhvn. S



J. Nielsen
Forsøgsleder, dr. agro.
Kbhvn. V

Nielsen, Harald, fhv. partisekretær, cand. agro. (R. 4/6 1965); f. 18/11 1896 i Sørslev, Odense amt, søn af højskoleforstander Rasmus Nielsen og hustru Marie, f. Nutzhorn; g. 15/6 1929 m. Erna N., f. Frederiksen; udd. v. landbrug, frekventeret højskole og landbrugsskole, cand. agro. 1921, lærer v. Sydsjællands Landbrugsskole 1921–22, v. Dalum Landbrugsskole 1923–36, sekr. v. Venstres Landsorganisation 1937, partisekr. og leder af Venstres sekretariat 1956–64; har udg.: Arveligheds-lære til Brug for Undervisningen paa Landbrugs-skoler, 1930, Grundbog i Samfundets Økonomi, 1932, medudgiver af: Liberalismen i Danmark, 1935; medl. af folketinget 1942–66 (Ringkøbing amtskreds), af den parlamentariske kommission 1945–53, af feriekommissionen 1949–51, af forfatningskommissionens valglovsudvalg 1952, medl. af Nordisk Råd 1953–58 og 1960–66, præsident 1966, formd. f. den danske gruppe 1964–66, medl. af Det kgl. Teaters tilsynsråd 1954–66, næstformd. 1959–66, medl. af toldkommissionen 1954–59, af told-rådet og sammes appeludvalg 1954–57, tilsynsmd. v. Landbohøjskolen 1946–58, medl. af tilsynsrådet f. optagelseshjemmet Billeshave s. 1948.

Adr.: Azaleavej 13, 2500 Kbhvn. Valby.

Nielsen, Harald, direktør, vicekonsul (R. 11/1 1966); f. 7/2 1910 i Vejle, søn af direktør Peter Johnsen Nielsen og hustru Ingeborg, f. Hansen; g. 23/5 1942 m. overtandlæge Astrid N., f. Rudbeck; præliminæreksm. 1926, ansat i forsikringsselskabet Dannevirke 1926–27, i Nye Danske af 1864 1928–32, fuldmægtig og rejseinspektør i Dannevirke 1932, kontorchef og prokurist sst. 1934, adm. direktør s. 1943, islandsk vicekonsul s. 1962, studieophold i London 1938; medl. af repræsentantskabet f. Kgl. Dansk Automobil Klub's politikreds 33 1947–68, medl. af best. f. A/S Dyrehavegård 1952, formd. 1955–62, medl. af best. f. Fredericia Kul- & Brændehandel A/S 1955, formd. s. 1956, medl. af best. f. Fredericia Ejendomskompagni A/S s. 1959, næstformd. s. 1962, medl. af repræsentantskabet f. Den danske Landmandsbanks Fredericia afd. s. 1957, af delegationen s. 1962, formd. f. best. f. Fredericia-Strib Overfarten af 1942 A/S 1958–61, f. Fredericia Turistforening 1956–61, medl. af forretningsudvalget f. Fredericia erhvervs-

råd 1956–61, af udvalget f. Fredericia Handels-skole 1957–61, formd. 1958–61, medl. af best. f. Fredericia Handelsstandsforening 1958–61, f. L.A.B.'s selvejende byggeværksomhed 1961–68, formd. f. den lokale Forening til Hjertesygdommens Bekæmpelse 1964–68, medl. af best. f. Fredericia Fjernvarmecentral 1964, f. Fredericia Grundejerforening 1967 m. m.

Adr.: Danmarksgade 4, 7000 Fredericia.

Nielsen, Harald Axel, major (R. 18/4 1966) (H. T.H.); f. 22/11 1907 i Kbhvn., søn af ekspedient Carl Lorentzen og hustru Valborg, f. Nielsen; g. 23/6 1929 m. Anna N., f. Høeg; sergent 1929, officiant 1932, overofficiant 1943, premierløjtnant 1951, i Sjællandske Luftværnregiment 1951, kap-tajn løjtnant 1954, major 1961.

Adr.: Leifsgade 5, 2300 Kbhvn. S.

Nielsen, Harry Johannes, toldforvalter (R. 22/1 1968).

Adr. Solsortevej 1, 6100 Haderslev.

Nielsen, Helge, gårdejer (R. 1/4 1964); f. 19/4 1901 i Stoense, Svendborg amt, søn af lærer Peder Vald. Nielsen og hustru Inger Jabokine, f. Mad-sen; g. 4/9 1925 m. Kirstine N., f. Nielsen; udd. v. landbrug, frekventeret Korinth Landbrugsskole 1920, forvalter 1923–25, indehaver af Ny Rosen-gård, Højrup s. 1925; medl. af best. f. Gummerup Mejeri s. 1932, formd. 1936–68, medl. af repræ-sentantskabet f. Landmejeriernes Arbejdsgiverfor-ening 1937, af best. 1947, formd. s. 1959, medstif-ter af Fynske Andelsmejeriers Ostekondenserings-forening, formd. f. lærlingudvalget og sygeløns-ordningen indenf. mejerier, medl. af Køng sogne-råd 1937–43, formd. s. 1946, formd. f. sammen-lægning af 4 kommuner: Glamsbjerg, næstformd. f. Assens Amts Kommunalforening s. 1962, medl. af best. f. Bymæssige Kommuner, af best. f. Assens Bank, formd. f. Landabonnenternes Foibrugerfor-ening vedr. el-forsyning, Vestfyn.

Adr.: Ny Rosengård, Højrup, 5620 Glamsbjerg.

Nielsen, Helge, kommandørkaptajn (R. 29/1 1967) (H.T.S.); f. 7/10 1921 i Kiel, søn af profes-sor, dr. phil. Jakob Nielsen og hustru Carola Eli-

sabeth, f. v. Pieverling; g. 2/6 1946 m. Bente Britta N., f. Bjerrum; student 1939, søløjtnant I 1944, orlogtkaptajn 1954, kommandørkaptajn 1965, tjenstg. i ministrygere og fregatter og chef f. motortorpedobåde 1945-53, i søværnsstaben 1953-56, i NATO, Oslo og Kiel 1956-59, tjenstg. på frekatten Rolf Krake 1959-60, i søværnsstaben 1960-63, frekventeret kursus i USA 1963-64, NATO-tjeneste i Washington D.C. 1964-66, chef f. fregatterne Herluf Trolle og Peder Skram 1967-70.

Adr.: Tibberup All 29, 3060 Espergærde.

Nielsen, Henrik Verner, kontorchef, cand. jur. (R. 16/4 1966); f. 7/3 1921 i Kbhvn., søn af afdelingschef Oluf Victor Nielsen og hustru Ingeborg Marie, f. Nielsen; g. 19/2 1946 m. Anna N., f. Madsen; student 1939, cand. jur. 1946, sekretær-aspirant i indenrigsministeriet s. å., udnævnt 1948, fuldmægtig 1957, ekspeditionssekr. 1963, kontorchef s. 1965, till. chef f. sekretariatet f. personregistrering s. 1965, sekr. v. rigspolitiet 1955-65, fuldmægtig v. Kbhvn.s amt 1952-55, sekr. v. civilforsvarsstyrelsen 1950-52, kasserer f. Apotekerfonden 1955-65; medl. af socialministeriets udvalg vedr. plejehjem, af indenrigsministeriets terapiass.-udvalg og s. 1968 medl. af EDB-udvalget u. administrationsrådet.

Adr.: Svinet 12, 2300 Kbhvn. S.

Nielsen, Henry, vagtmester (R. 29/1 1966).

Adr.: St. Kongensgade 139, 1264 Kbhvn. K.

Nielsen, Henry Emil, sektionsingeniør, cand. polyt. (R. 19/9 1967); f. 6/6 1915 i Vejle, Svendborg amt, søn af vognmd. Carl Emil Marius Nielsen og hustru Maren Kirstine, f. Banke; g. 28/9 1941 m. Jensigne N., f. Mogensen; student 1935, cand. polyt. 1940, ingeniør i entreprenørfirma s. å., v. DSB s. 1941 (Kbhvn., Struer og Århus), sektionsingeniør i Herning 1957, i Åbenrå 1961, i Fredericia s. 1970.

Adr.: Baunevej, Snoghøj, 7000 Fredericia.

Nielsen, Hjalmar Alexius Schou, magasinarbejder (R. 2/2 1967).

Adr.: Lergravsvej 43, 2300 Kbhvn. S.

Nielsen, Holger Marius, undervisningsinspektør (R. 13/11 1965); f. 5/9 1905 i Glostrup, Kbhvn.s amt, søn af driftsbestyrer Peter Nielsen og hustru Caroline, f. Sørensen; g. 6/12 1931 m. Ingeborg N., f. Andersen; student 1923, cand. mag. 1929, medarbejder v. Den danske Ordbog 1929, lærer v. Blågård seminarium 1930-58, inspektør h. statskonsulenten f. folkeskolen og seminarierne 1958, i direktoratet f. folkeskolen og seminarierne s. 1963, till. lærer v. faglærerindekursus på N. Zahles skole 1933-43; har udgivet en gammeldansk lægebog, 1930 ff., redaktør af Den danske Ordbog 1931-53; medl. af best. f. Dansk lærerforening 1931-36, f. Privatseminarieforening 1946-55, f. Dansk Seminarieforening 1947-55, medl. af Det danske Sprog- og Litteraturselskab s. 1951, af repræsentantskabet f. Dansk Studiefond s. 1961, f. Dansk Sprognavn s. 1964, medl. af fl. udvalg.

Adr.: Solvangsvej 25, 2600 Glostrup.

Nielsen, Holger Tærø, hypotekforeningsdirektør, landsretssagfører (R. 13/5 1966).

Adr.: Bjerget, 9550 Mariager.

Nielsen, Ingemann Damgaard, fabrikant (R. 12/7 1966).

Afgået ved døden 9/11 1966.

Nielsen, Jens, forsøgsleder, dr. agro. (R. 21/12 1965); f. 7/11 1906 i Gedsted, Viborg amt, søn af gårdejer Niels Peter Nielsen og hustru Else Kirstine, f. Kristensen; præliminæreksm. 1935, cand. agro. 1935, lic. agro. 1938, dr. agro. 1950, konsulent i husdyrbrug v. De forenede Landboforeninger i Præstø amt 1938-47, till. forsøgsleder v. Østsjællands Svineforsøgsstation, Hårlev 1938-47, adjunkt v. og tilknyttet Landbohøjskolens afd. f. husdyrbrug 1947, forsøgsleder v. Landøkonomisk Forsøgsstation 1950, leder af laboratoriets afd. f. avlsbiologi s. 1952, till. lektor i avlsbiologi v. Landbohøjskolen 1952-61, studierejser t. Norge, Tyskland, Holland og England 1949-54, studieophold i USA 1957-58; har skrevet fl. videnskabelige værker og artikler t. inden- og udenlandske tidsskrifter; medl. af Grønlandsministeriets jordbrugsfaglige udvalg, formd. f. fl. forsøgsudvalg, medl. af statens husdyrbrugsudvalg og af den europæiske husdyrbrugsorganisation.

Adr.: Henrik Ibsens Vej 3, 1813 Kbhvn. V.

Nielsen, Jeppe, amtsforvalter (R. 17/6 1968); f. 17/4 1903 i Halk, Haderslev amt, søn af gårdejer Jens Peter Nielsen og hustru Marie, f. Sjøgaard; g. 26/6 1926 m. Caroline N., f. Petz; elev i den tyske kredskasse, Haderslev 1918-20, medhjælper v. amtstuerne 1920, amtsforvalter f. Vardø amtstuedistrikt s. 1962; tilsynsførende f. boligministeriet.

Adr.: Storegade 22, 6800 Varde.

Nielsen, Jeppe Anker Sindahl, maskinchef (R. 5/12 1966); f. 28/10 1907 i Helsingør, søn af fyrbøder Marius Anker Nielsen og hustru Marie, f. Pedersen; g. 7/7 1933 m. Olga N., f. Frandsen; udd. s. maskinarbejder i fa. Karl B. Hoffmann, Esbjerg, maskinass. i DFDS 1929, maskinmester, maskinchef s. 1955; medl. af Sø- og handelsretten s. 1967.

Adr.: Solvænget 6, 6733 Hjerting.

Nielsen, Kai, konservator (R. 16/11 1964).

Nielsen, Kaj Robert Børge Hartung, orlogskaptajn M. (R. 4/10 1968); f. 14/1 1918 i Kbhvn., søn af maskin- og kedelpasser Martin Marius Hartung Nielsen og hustru Henriette Antoinette, f. Carlslund; g. 10/7 1965 m. Ingigerð Tummasardóttir ur Trøðum H. N., f. Jakobsen; udd. s. maskinarbejder i A/S Burmeister & Wain, Kbhvn. 1934-39, maskinistekst. I og II, Kbhvn.s maskinistekst. skole 1942, håndværksprøven 1943, aktiv i modstandsbevægelsen, undermaskinmester II i søværnet 1946, tjenstg. i marineministeriets kontor f. særl. administrationssager, Kbhvn.-Hirtshals 1946-47, maskinmester III 1947 (res.), frekventeret søofficersskolen 1947-48, maskinmester III i linien 1949, tjenstg. v. fiskeri-



K. R. B. H. Nielsen
Orlogskaptajn M.
Korsør

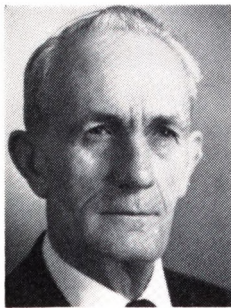

K. E. Nielsen
Fhv. sparekasseformand
Præstø



K. T. R. Nielsen
Pens. militærmusiker
Holbæk



K. Nielsen
Inspektør
Kbhvn. F

inspektion, i mineskibsdivision og i kystjager 1948–51, maskinkaptajnløjtnant 1951, tjenstg. i torpedobåde, kystjagere, opmålingsskibet Heimdal, søopmåling m. m. 1951–55, frekventeret kursus i England 1955, tjenstg. i fregat, i undervandsbådsafd. m. m. 1955–57, søværnets havariskole 1957, maskinkaptajn 1958, 1. maskinofficer, bl. a. på korvetten Diana 1958–59 og fregaten Thetis, tjenstg. v. søopmåling Grønland 1960–62, orlogskaptajn 1962, tjenstg. på flådestation Korsør's ekvipageafd. 1962–63, frekventeret kursus på marinestation Lynæs 1963 og 1965, på søværnets ABC-skole 1964, 1. maskinofficer bl. a. på kystjageren Willemoes og skoleskibet Ægir 1966–67, på flådestation Kbhvn.s ekvipageafd. 1967–69, frekventeret kurser på marinestation Lynæs 1968, søværnets havariskole 1969, 1. maskinofficer på minelæggeren Fyen s. 1969, eskadremaskinofficer v. minelæggerskadren 1970, till. lærer v. søværnets reserveofficersskole 1957–58, v. søværnets specialofficersskole 1969; formd. f. Taarnborg grundejerforening s. 1969, lægdommer v. boligretten f. retskreds 24, Korsør 1969–72.

Adr.: Spurvevej 12, 4220 Korsør.

Nielsen, Karl Einar, fhv. sparekasseformand (R. 23/11 1967); f. 17/5 1896 i V. Egesborg, Præstø amt, søn af gårdejer Jens Nielsen og hustru Maren Kirstine, f. Hansen; g. 25/4 1925 m. Ingeborg N., f. Larsen; udd. v. landbrug, frekventeret Vallekilde Højskole 1913–14, hjemsendt s. korporal 1918, frekventeret Sydsjællands Landbrugsskole 1918–19, studierejse t. Norge og Sverige 1920, overtaget faderens landejendom Tvingbro, Ugledige pr. Allerslev 1925; formd. f. Venstres ungdom i Sydsjælland 1919–21, folketingskandidat i Stege/Vordingborg-kredsen 1932, 1935 og 1939, i Store-Heddingekredsen 1945, 1947 og 1951, formd. f. Præstøkredsen Venstres Vælgerforening, medl. af Allerslev sogneråd 1937–44, af Præstø amtsråd 1930–44, medl. af Allerslev menighedsråd, formd. f. Præstø menighedsråd s. 1967, lokalformd. f. det grundtvigske arbejde, medl. af best. f. Kirkeligt Samfund af 1898 1958–68, af best. f. Masned Sund Svineslagteri 1931–37 og 1943–49, f. Andelsmejeriet Enigheden 1943–55, formd. f. Brøderup Ungdomsskole s. 1961, f. Sydsjællands Landbrugsskole 1952

–62, medl. af tilsynsrådet f. Den sjællandske Bondestands Sparekasse 1949, formd. 1953–68.

Adr.: Ny-Esbjergvej 8, 4720 Præstø.

Nielsen, Karlo Theodor Rasmus, pens. militærmusiker (R. 18/4 1964) (F.H.T.); f. 29/9 1906 i Holbæk, søn af bygningsnedker Søren Kristian Nielsen og hustru Emmy Cecilie Kristine, f. Hansen; g. 15/9 1929 m. Else Margrethe Haas N., f. Nielsen; indt. 1923 i snedkerlære, basunist v. II F.A.R.s musikkorps, Holbæk 1923–32, afsk. v. lov 1932, indtil 1941 civil musiker, v. musikkorpsenes genoprettelse genansat v. 4. reg. v. Holbæk garnison, forflyttet t. 1. reg., Høvelte 1953–66, pens. 1966; musikalsk udd.: kapelmester Hjalmar Koefoed, musikdirigent Karl Simonsen og kgl. kapelmusikus Anton Hansen.

Adr.: Kalundborgvej 85, 4300 Holbæk.

Nielsen, Kjerstine, inspektør (R. 23/7 1964); f. 2/4 1907 i Vrads, Skanderborg amt, datter af gårdejer L. P. Nielsen og hustru Ane Marie, f. Nielsen; lærerindeksm. 1930, skolekøkkenudd. 1932–33, frekventeret årskursus (svensk og tysk) på Statens lærerhøjskole, lærer v. Kbhvn.s kommunale skolevæsen 1933–54, forstander f. skolekøkkenafd. og inspektør v. Danmarks lærerhøjskole 1954–61, pædagogisk inspektør sst. s. 1961, studierejser i Skandinavien og Vesttyskland, studieophold i USA 1958; medl. af best. f. Københavns Kommunelærerforening 1949–54, formd. 1951–54, formd. f. fælleslærerrådet i Kbhvn. 1951–54, medl. af hovedbest. f. Danmarks Lærerforening og af Lærerorganisationernes Samarbejdsudvalg 1951–54, af styrelsen f. Den danske Sonnenberg-kreds 1950–67, f. Nordens Lærerindeforbund 1953–55, af repræsentantskabet f. specialkursus i husholdning v. Århus universitet 1954–61, af styrelsen f. Danske Kvinders Nationalråd 1958–64, medl. af lærerrådet v. Danmarks Lærerhøjskole s. 1963.

Adr.: Mariendalsvej 32 C, 2000 Kbhvn. F.

Nielsen, Knud Leopold, fhv. docent (R. 27/11 1968); f. 29/8 1901 i Præstø, søn af hospitalsinspektør Niels Knudsen Nielsen og hustru Kristiane, f. Hansen; realeksm. 1918, handelsudd. i boghandel 1918–22, eksm. (klaver) fra Det kgl. danske

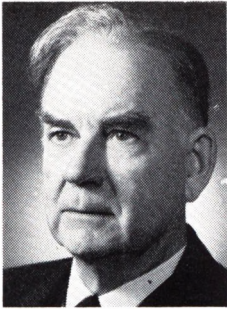

K. L. Nielsen
Fhv. docent
Kbhvn. Ø



K. T. Nielsen
Gårdejer
Rønde



L. J. Nielsen
Fhv. konsulent og gårdejer
Bjerringbro



L. P. Nielsen
Fhv. overassistent
Hvidovre

Musikkonservatorium 1928, musikpædagogisk eksm. 1932, lærer v. elementærskolen 1933–34, lærer i pædagogik v. Musikonservatoriet 1934, docent sst. 1960–69; tildelt UNESCO-stipendium 1949 t. studier af musikpsykologi i Frankrig, Schweiz og England; medudgiver af klaverskole 1945, af Klaverpædagogik (Godt begyndt) 1951; medl. af best. f. Musikpædagogisk Forening 1936–48, censor v. musikpædagogisk eksm. i Kbhvn., Århus, Esbjerg og Odense 1936–69.

Adr.: Niels W. Gades Gade 19, 2100 Kbhvn. Ø.

Nielsen, Knud Marius, sektionschef (R. 10/3 1964).

Nielsen, Kristian Toftgaard, gårdejer (R. 5/5 1967); f. 14/3 1903 i Ulstrup, Randers amt, søn af gårdejer Jens Nielsen og hustru Kristine, f. Toftgaard; g. 7/11 1934 m. Else N., f. Pedersen; udd. v. landbrug, frekventeret Frederiksborg Højskole 1924–25 og Malling Landbrugsskole 1929–30, overtager Røndegård 1934; medl. af best. f. Kalø-Knebelvig Landboforening s. 1937, formd. s. 1947, medl. af best. f. Ebeltoft Andelssvineslagteri 1945, formd. s. 1958, formd. f. voldgiften f. husdyrbrug i Hornslet retskreds s. 1953, f. Andelsbankens Århus afd. s. 1962, næstformd. f. repræsentantskabet f. sammes hovedafd. 1963, medl. af best. f. Fællesledelsen af Kvæg- og Kontrolforeninger i Randers amt 1941–68, medl. af Andels- og Privatslagteriernes Arbejdsgiverforening s. 1963.
Adr.: Røndegård, 8410 Rønde.

Nielsen, Lars Jørgen, fhv. konsulent og gård-ejer (R. 7/1 1966); f. 7/7 1898 i Hinge, Viborg amt, søn af forpagter Niels Peder Nielsen og hustru Kristiane, f. Larsen; g. 28/9 1928 m. Signe N., f. Schou; udd. v. landbrug, mejerielev 1913–16, landvæseneselev 1917–19, forvalter fl. steder, frekventeret Vejly Landbrugsskole 1922–24, regnskabskonsulent i Bjerringbro Landboforening 1924–54, till. indehaver af landbrugsejendom 1940–64; medstifter af og sekr. f. Bjerringbro Landboforeningens ungdomsudvalg 1937–47, lærer v. Bjerringbro handelsskole 1932–42, revisor f. Hvorslev Andelsmejeri 1959–64, f. Bjerringbro Andels-Svineslagteri 1952–64, af Hvorslev-Gerning sogneråd

1954–60, formd. f. A/S Bjerringbro Realskole 1952–56, stiftet Bjerringbro Svinekontrollforening 1955, SAKFØS s. å., formd. 1955–69, stiftet Husdyrbrugets veterinære Konsulentjeneste (HVK) 1967.

Adr.: Norevej 7, 8850 Bjerringbro.

Nielsen, Lauritz Andreas, sognefoged (R. 24/6 1965).

Adr.: Fløjterup, 4682 Tureby.

Nielsen, Leif Vonge, politikommissær (R. 5/11 1968) (H.T.P.); f. 2/4 1909 i Århus, søn af rangerformd. Anton Marius Nielsen og hustru Astrid Kirstine, f. Rasmussen; g. 12/5 1934 m. Astrid V. N., f. Pedersen; indt. 1929 v. forskelligt erhverv, sergent af res. 1931, politibetjent i Kbhvn. 1934, overpolitibetjent 1941, politiass. og stationsleder i Middelfart 1944, politikommissær i Kolding s. 1956; lærer v. politiskolen, sekr. f. Århus Politiforening 1938, stifter af og formd. f. politiskolens lærerråd 1942, medl. af best. f. Kbhvn.s Politiforening s. å., stifter af og formd. f. Foreningen af Stationsledere i Ordenspolitiet 1948–56, formd. f. Middelfart huslejenævns 1950–56, medl. af Middelfart byråd 1954–56; foredragsholder i A.O.F. 1945–60.

Adr.: Kastanie Allé 47, 6000 Kolding.

Nielsen, Leo Peter, fhv. overassistent (R. 3/4 1968) (H.T.H.) (C.F.F.H.); f. 11/5 1901 i Kbhvn., søn af maskinmester Niels Peter Nielsen og hustru Olga Sofie, f. Christoffersen; g. 30/9 1967 m. Dora Marie N., f. Hansen; handelsudd. 1914–18, hjemsendt s. korporal 1924, v. forskelligt erhverv 1924–29, frekventeret sergentskolen 1929–30, sergent 1930–31, kontorist v. Hærens tekn. korps (nu hærens materielkommando) 1933, ass. sst. 1946, overass. 1952–68; konsulent i civilforsvaret s. 1950.

Adr.: Brøndbyøster Torv 45, 2650 Hvidovre.

Nielsen, Niels, vicepolitikommissær (R. 8/9 1967) (H.T.P.) (C.F.F.H.); f. 18/7 1901 i Helgenæs, Randers amt, søn af købmd. Martinus Nielsen og hustru Jørgine, f. Godtfredsen; g. 2/9 1928 m. Helga N., f. Borum; udd. v. landbrug, hjem-



N. Nielsen
Vicepolitikommissær
Kbhvn. F



N. Nielsen
Rektor, professor
Balskov, Mørke



N. C. Nielsen
Fhv. stadsskoleinspektør
Herlev



N. E. C. Nielsen
Gårdejer
Vejlby, Røjle

sendt s. sergent 1926, politibetjent på Frbg. 1927, overpolitibetjent 1939, politiass. I 1944, stedfortræder f. politikommissæren 1963, vicepolitikommissær 1968, aktiv i modstandsbevægelsen, interneret; belønnet af Carnegie-fonden 1934; medl. af best. f. Politiets Sprogforening s. 1943, medl. af Politiets Sprogforbund, formd. f. Politiets Sølvpapirindsamling i Kbhvn. 1960–64, lærer v. forsvarets civilundervisning 1958–63, v. livgarden 1958–63, repræsentant i Rådet for Større Færdssikkerhed 1948–68.

Adr.: Nylandsvej 22, 2000 Kbhvn. F.

Nielsen, Niels, rektor, professor (R. 2/10 1968); f. 30/4 1919 i Hejnsvig, Ribe amt, søn af skrædermester Richard Nielsen og hustru Ingeborg, f. Sørensen; g. 22/4 1943 m. Ragnhild N., f. Vegger; student 1938, cand. oec. 1949, ansat i Jul. A. Jørgensen A/S, Århus 1946–50, sek. i Industri- raadet 1950–52, lektor i erhvervsøkonomi v. Handelshøjskolen, Århus 1952–57, docent sst. 1957, professor s. 1961, højskolens prorektor 1965, rektor s. 1969, till. sek. i Århus Industriforening 1946–50, universitetsmanuduktør v. Århus universitet 1944–50, studierejse t. USA 1951; har bl. a. skrevet: Ikke-lineær Programmering, 1961 samt fl. artikler og afhandlinger i fagl. tidsskrifter; censor v. Århus universitet s. 1965, medl. af samarbejdsudvalget vedr. samfundsvidenskaberne 1967–69, formd. f. Økonomisk Forening 1941–42, medl. af best. f. Århus Salgs- og Reklameforening 1964–67, af repræsentantskabet f. Erhvervsrådet i Århus s. 1964.

Adr.: Bakkegården, Balskov, 8544 Mørke.

Nielsen, Niels Christian, fhv. stadsskoleinspektør (R. 18/3 1966); f. 16/9 1896 i Gullev, Viborg amt, søn af tømrermester Rasmus Nielsen og hustru Sørine Kristine, f. Nielsen; g. 16/6 1965 m. Frida Karla N., f. Jensen; lærereksm., Silkeborg 1917, lærer v. Vejen private realskole 1917–22, v. Herlev kommunale skolevæsen 1922, første- lærer 1930, skoleinspektør 1953, stadsskoleinspektør 1961–65; formd. f. Vejen Ungdomsforening 1919–22, stiftet Hjortespring Borgerforening, formd. 1924–64, formd. f. N. C. Nielsens Fond s. 1957, kordegn i Herlev kirke 1922–53, leder af

Hjortespring aftenskole, formd. f. Herlev kommunes ungdoms- og aftenskoler 1958–60, tidl. medl. af best. f. Lærerforeningens kreds 3 A; medl. af Rotary International.

Adr.: Hyldemorsvej 30, 2730 Herlev.

Nielsen, Niels Ejler Christian, gårdejer (R. 5/12 1966); f. 23/6 1902 i Vejlbj, Odense amt, søn af gårdejer Hans Peter Nielsen og hustru Karen Sofie N., f. Jensen; g. 28/4 1926 m. Anna N., f. Josefsen; udd. v. landbrug, frekventeret Tommerup Højskole 1920, overtaget fødegården 1926; medl. af Assens amtsråd 1950–66, formd. f. vej- udvalget 1958–66, medl. af statens ekspropriationskommission s. 1964, medl. af best. f. Assens Sognerådsforening 1950–62, medl. af Vejlbj-Strib sogneråd 1943–64, sognerådsformd. 1946–54, medl. af Middelfart skatteråd s. 1964, af overtak- sationskommissionen f. Hjørring-Thisted-Ålborg og Randers amter s. 1965.

Adr.: Vejlbj, 5467 Røjle.

Nielsen, Niels Emil Bech, rådhusforvalter (R. 24/6 1965) (Tun.R.O.3.) (Ø.Æ.F.4.); f. 20/10 1903 på Frbg., søn af smedemester Christian Nielsen og hustru Andrea, f. Hansen; g. 28/11 1926 m. Ella N., f. Andersen; præliminæreksm. 1918, elev i Kbhvn.s kommune 1920, ass. 1929, overass. 1931, bogholder 1939, HD 1940, ekspeditionssek. 1948, kontorchef 1956, rådhusforvalter s. 1961; medl. af hovedbest. f. Københavns Kommunalforening 1922–28, formd. f. Kbhvn.s kommunes indkøbs- kommission s. 1967.

Adr.: Marskengade 2, 2100 Kbhvn. Ø.

Nielsen, Niels Frederik Lykkegaard, provst (R. 28/11 1966); f. 16/4 1904 i Odense, søn af rentier Niels Peter Nielsen og hustru Emilie, f. Petersen; g. 6/8 1933 m. Helga N., f. Graversen; student 1922, cand. theol. 1928, lærer v. Haslev gymna- sium 1928–30, res. kapellan i Nykøbing M. 1930–39, sognepræst i Brovst 1939–44, generalsekr. f. KFUM & K i Danmark 1944–51, sognepræst f. Tystrup og Haldagerlille i Roskilde stift s. 1951, till. provst f. Vester og Øster Flakkebjerg herre- der s. 1960; medl. af best. f. Haslev gymnasium 1935–50, f. Dansk Bibelskole 1944–51, f. menig-



N. F. L. Nielsen
Provst
Fuglebjerg

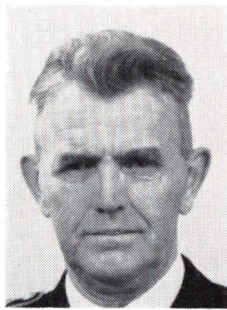

N. J. Nielsen
Politikommisær
Kbhvn. S



N. K. Nielsen
Pens. stationsforstander
Frederikshavn



O. Nielsen
Sognerådsformand
Nørre-Alslev

hedshøjskolen Marthebo 1944–52, medl. af hovedbest. f. FDF 1945–51, af repræsentantskabet f. Dansk Missionselskab 1945–52, medl. af statens ungdomskommission 1945–50, af KFUM's verdensbest. 1947–65, af sammes eksekutivkomité 1947–61, af KFUM's verdensforbunds Committee on Reconstruction and Extension, af sammes eksekutivkomité 1947–55, af verdensforbundets Group of Consultants on Relationships 1948–50, af sammes Group of Consultants on Ecumenism og Committee on the Constitution 1950–55, formd. f. fælleskomitéen f. de europæiske landes KFUM-forbund 1948–53, lærer v. Dansk Bibelskoles højskole 1948–50, medl. af af det lutherske verdensforbunds ungdomskomité 1949–52, medl. af el. formand f. fl. best. og udvalg indenf. KFUM og K o. a. kirkelige organisationer 1944–51, vicepræsident f. fællesbest. f. KFUM og K i Danmark 1951–58, landsformd. f. KFUM i Danmark 1951–58, formd. f. Sorø amts Menighedsrådsforening 1952–58, medl. af KFUM's verdensforbunds Committee on International Affairs 1952–55, af sammes Religious Emphasis Committee 1954–55, af Finance Committee 1959–61, medl. af best. f. Haslev Højskole 1957, f. Haslev udvidede Højskole 1962.

Adr.: Tystrup, 4250 Fuglebjerg.

Nielsen, Niels Johannes, politikommisær (R. 5/11 1968) (H.T.P.); f. 17/2 1909 i Nordby, Ribe amt, søn af skibsfører Mads Laurits Nielsen og hustru Anne Hansigne, f. Odefar; g. 30/3 1935 m. Britta Maria N., f. Jessen; udd. t. søs, skibsførereksm. 1932, politibetjent i Kbhvn. 1935, overpolitibetjent 1941 (v. søpolitiet), deltaget i modstandsbevægelsen, politiass. II 1954, udkommanderet t. Klaksvik, Færøerne 1956, anklager i Kbhvn.s byret s. å., politiass. I 1958, i udrykningstjenesten 1959, dgl. leder af Kbhvn.s politis oplysningscentral 1960, kst. politikommisær 1964, udnævnt 1964.

Adr.: Korfuvej 13, 2300 Kbhvn. S.

Nielsen, Niels Knudsen, politiassistent (R. 12/9 1968).

Adr.: P. G. Ramms Allé 29, 2000 Kbhvn. F.

Nielsen, Niels Kristian, pens. stationsforstander (R. 10/5 1965); f. 16/3 1899 i Tåstrup, Århus amt, søn af stationsforstander Niels Jørgen Nielsen og hustru Marie, f. Jørgensen Møller; g. 25/11 1924 m. Eva N., f. Hougaard; prælminæreksm. 1914, elev i DSB, Fårvang 1915, trafikmedhjælper i Grenå 1918, trafikass. i Fredericia 1921, overtrafikass. i Fredericia 1936, trafikkontrollør i Århus 1942, overtrafikkontrollør i Odense 1950, stationsforstander i Frederikshavn 1954–66; medl. af best. f. Frederikshavn Turistforening 1955–65.

Adr.: Vestergade 31 C, 9900 Frederikshavn.

Nielsen, Niels Kristian Peter, driftsleder (R. 20/1 1965).

Afgået ved døden.

Nielsen, Nikolai Kristian Bønding, trafikinspektør (R. 19/9 1966).

Adr.: Ved Mønten 19, 2300 Kbhvn. S.

Nielsen, Oskar Theodor, direktør (R. 16/12 1966).

Adr.: Parkvej 55, 9700 Brønderslev.

Nielsen, Ove, sognerådsformand (R. 19/9 1968); f. 24/7 1903 i Udby, Præstø amt, søn af møller Jens Christian Nielsen og hustru Oline, f. Olsen; g. 13/8 1933 m. Karen Margrethe N., f. Toxværd; udd. v. landbrug, frekventeret Lundby Landbrugsskole 1919–20 og Næsgård Agerbrugsskole 1922–24, forvalter på Esrumgård, Esrum, overforvalter på Ny Kirstineberg, Ønslev, indehaver af landbrugsejendom i Vålse 1933–66; medl. af Vålse sogneråd, formd. s. 1943, medl. af best. f. Maribo amts Sognerådsforening s. 1944, formd. s. 1966, medl. af best. f. De samvirkende Kommunalforeninger i Danmark s. 1966, f. Maribo amts afvandskommission s. 1950, af sammes trafikudvalg, medl. af repræsentantskabet f. Handelsbanken, Nykøbing Fl. og formd. f. best. f. A/S Hotel Baltic, Nykøbing Fl.

Adr.: Vålse, 4840 Nørre-Alslev.

Nielsen, Ove Børge, oberstløjtnant af artilleriet (R. 4/10 1968).

Adr.: Exercergården, 6270 Tønder.



P. H. Nielsen
Sognefoged
Ribe



P. W. Nielsen
Pens. lodsformand
Hals



P. Nielsen
Fhv. skibsbygger
Kbhvn. Ø

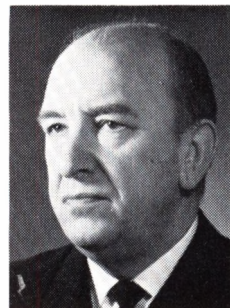

P. A. H. Nielsen
Kommandørkaptajn M.
Lyngby

Nielsen, Ove Gerhard Ellegaard, kontorchef (R. 28/4 1965); f. 25/4 1902 i Kbhvn., søn af kaptajn Ole Nielsen og hustru Cecilie, f. Ellegaard; told-elev i Svendborg 1920, toldass. i Kbhvn. 1926, overtoldass. 1939, toldkontrollør i inspektoratet f. omsætningsafgifter 1940, vicetoldinspektør i inspektoratet f. øl- og spiritusbeskatning 1946, toldinspektør i overtoldinspektoratet f. østifterne 1956, kontorchef i direktoratet f. toldvæsenet s. 1965; medl. af toldvæsenets eksamenskommission, censor v. toldskolen.

Adr.: Tinglevvej 1, 2820 Gentofte.

Nielsen, Peter Hansen, sognefoged (R. 23/2 1966); f. 12/6 1895 i Søndernæs, Tønder amt, søn af husmd. Chr. Nielsen og hustru Kathrine, f. Sorgenfri; g. 25/8 1915 m. Esther Marie N., f. Nielsen; frekventeret V. Vedsted efterskole 1911–12, udd. v. landbrug, deltaget i 1. verdenskrig, indehaver af Østergård, Ø. Vedsted 1924–62, till. sognefoged i Ø. Vedsted s. 1941; medl. af Ø. Vedsted sogneråd 1925–43, tidl. formd. f. skolekommissionen.

Adr.: Ø. Vedsted, 6760 Ribe.

Nielsen, Peter Willemoes, pens. lodsformand (R. 21/9 1966); f. 22/10 1899 i Bandholm, Mari-bo amt, søn af skipper Jakob Nielsen og hustru Anna, f. Larsen; g. 30/5 1926 m. Dagny N., f. Nissen; t. søs 1913–19 (sejlede u. 1. verdenskrig m. engelske troppeskibe), styrmands- og skibsfører-eksm. 1920, styrmd. 1922–25, skibsfører 1925–32, ansat i lodseriet, Bandholm 1932, i Hals lodseri 1936, aktiv i modstandsbevægelsen, lodsformd. 1955–66; medl. af Sø- og handelsretten i Maribo 1933, Alborg 1956.

Adr.: Strandgade 2, 9370 Hals.

Nielsen, Poul, fhv. skibsbygger (R. 10/1 1968) (H.T.S.); f. 3/9 1902 i Kbhvn., søn af bagermester Erik Nielsen og hustru Emmy, f. Christiansen; g. 26/7 1925 m. Jenny Margrethe N., f. Christensen; udd. s. jernskibsbygger på orlogsværftet 1917–21, svend sst., værk mestervikar 1957–69.

Adr.: Bechgaardsgade 9, 2100 Kbhvn. Ø.

Nielsen, Poul Børge Henry, orlogskaptajn (R. 2/4 1964).

Nielsen, Poul Thyge Bruun, afdelingschef, cand. jur. 29/5 1967; f. 5/6 1916 i Rude, Sorø amt, søn af mejeribestyrer Mads Bruun Nielsen og hustru Margrethe, f. Frydendahl; g. 31/7 1948 m. Birgit N., f. Bork Andersen; student 1934, cand. jur. 1940, ansat i finansministeriet 1942 (skatte-departementet), landsretssagfører 1950 (bestallingen deponeret), kontorchef i finansministeriet 1965, kst. afdelingschef s. å., udnævnt 1968; har skrevet fl. artikler om skatteretlige spørgsmål i Ugeskrift for Retsvæsen og i Juristen, redigeret Juristforbundets skattelovsamling s. 1965; tilfor-ordnet i ligningsrådet s. 1966, medl. af best. f. Dansk Tipstjeneste A/S s. 1968, formd. f. udvalget om ægtefællers beskatning 1961–63, f. af-skrivningsudvalget 1965–67.

Adr.: Kirkehøj 3, 2900 Hellerup.

Nielsen, Preben Arthur Holger, kommandør-kaptajn, M. (R. 15/1 1964) (H.T.S.); f. 16/8 1917 i Lyngby, Kbhvn.s amt, søn af malermester Karl Nielsen og hustru Dagny Amalie, f. Lorentzen; g. 5/5 1947 m. Inga N., f. Andersen; udd. s. maskinarbejder 1931–35, udvidet maskinisteksm. 1938, elektro-installatørprøven s. å., kadetskolens af-gangseksm. 1940, undermaskinmester II af res. s. å., I 1948, maskinløjtnant 1951, maskinkaptajn-løjtnant 1952, maskinkaptajn 1959, orlogskaptajn 1962, kommandørkaptajn 1968.

Adr.: Marie Grubbes Allé 40, 2800 Lyngby.

Nielsen, Rosenkrans Rostrup Lund, fhv. maler-mester (R. 4/2 1964); f. 20/9 1893 i Hvidbjerg, Thisted amt, søn af gartner Niels Madsen Nielsen og hustru Anna, f. Jacobsen; g. 8/4 1925 m. Methea Kristine N., f. Nielsen; udd. s. maler 1912, selvstændig malermester i Skjern 1924–68; sogne-foged i Skjern 1955–58, medl. af Håndværksrådet i 10 år, formd. f. Skjern Håndværkerforening i 15 år og nu æresmedlem, medl. af sundhedskommissionen, tidl. kasserer f. Skjern Museum, æresmedl. medl. af best. f. Hotel Skjern, medl. af tilsyns-rådet f. Skjern Sparekasse s. 1948, formd. 1956–59, vurderingsmd. f. Jydsk Grundejerkreditforening i Herning 1934–68.

Adr.: Skolegade 13, 6900 Skjern.



S. C. Nielsen
Rigstelefonbestyrer
Hvidovre



S. Aa. Nielsen
Sognepræst, provst
Haslev



T. H. Nielsen
Stationsforstander
Århus C



T. R. Nielsen
Kommunaldirektør
Kastrup

Nielsen, Svend Carsten, rigstelefonbestyrer (R. 17/4 1967); f. 18/5 1921 i Lendemarke, Præstø amt, søn af arbejdsmd. Peter Nielsen og hustru Marie, f. Nielsen; g. 24/6 1944 m. Claudia N., f. Hansen; præliminæreksm. 1937, elev på Stege postkontor s. å., medhjælper i Kbhvn. 1940, korrespondenteksm. i engelsk, ass. i Nykøbing Fl. 1945, i generaldirektoratet 1950, overass. sst. 1953, fuldmægtig 1954, kst. telegrafinspektør 1957, udnævnt 1960, sekretariatsmedarbejder i telefonsynet 1962-64, bestyrer af rigstelefonkontoret, Kbhvn. s. 1964.

Adr.: Claus Petersens Allé 27, 2650 Hvidovre.

Nielsen, Svend Aage, sognepræst, provst (R. 15/2 1968); f. 27/8 1910 i Seest, Ribe amt, søn af førstelærer Niels Peter Nielsen og hustru Dorthea, f. Jensen; g. 10/8 1937 m. Ellen Erica N., f. Petersen; student 1929, cand. theol. 1936, manuduktør 1936-37, hjælpepræst v. Helligåndskirken, Kbhvn. 1937-39, sognepræst i Hjembæk-Svinninge 1939-51, resid. kapellan v. Viborg domkirke 1951-54, sognepræst i Haslev-Freerslev s. 1954, till. provst f. Ringsted og Alsted herreder s. 1957; har skrevet kommentarer t. Josua, Dommerbogen, Ruths Bog, Samuelsbøgerne, Davids Salmer, Jobs Bog, Ordsprogenes Bog, De 12 Profeters Bog (i Dansk Bibelværk for Menigheden), Kommentar til 1.-4. Mosebog og Ezra, Nehemias, Ester (i Bibelselskabets Kommentarrække), Den nye pagts bibelsyn, 1948, Bjergrædikenen, 1953, Jeg tror på Jesus Kristus, 1959; formd. f. Hjembæk-Svinninge skolekommission 1941-51, medl. af best. f. Dåbsfonden s. 1947, af Skt. Lukas Stiftelsens styrelse s. 1957, af best. f. Det danske Bibelselskab s. 1963; har bl. a. udgivet Den ny Pagts Bibelsyn, 1948, For Kirke og Theologi, 1968, medudgiver af bl. a. Bibelske Salmer, 1948, Jesus Kristus er til stede, 1952, Kirkens Ja og Nej, 1964, medarbejder v. Mit barn går til præst, 1964.

Adr.: Kirkepladsen 1, 4690 Haslev.

Nielsen, Svend Aage Thanning, arkitekt (R. 8/4 1964).

Adr.: Sortedam Dossering 15, 2200 Kbhvn. N.

Nielsen, Søren Marius, rentier (R. 4/3 1964). Afgået ved døden 23/3 1967.

Nielsen, Tage Hartvig, stationsforstander (R. 9/12 1964); f. 24/1 1905 i Ryomgård, Randers amt, søn af overportør N. L. D. Nielsen og hustru Kamilla, f. Neergaard; g. 25/8 1932 m. Kæthe N., f. Mølgaard-Nielsen; elev i DSB, Ryomgård 1920, trafikmedhjælper, Odesund Nord, trafikass., Viborg, overtrafikass., 8. trafiksektion Struer 1948, trafikkontrollør, overtrafikkontrollør, Herring 1955, i Århus 1958, stationsforstander f. Århus Hovedbanegård s. 1962.

Adr.: Banegårdsplassen 1 F, 8000 Århus C.

Nielsen, Thorkild Rasmus, kommunaldirektør (R. 13/1 1965) (H.T.C.F.); f. 6/5 1901 i Nakskov, søn af smed Jens Peter Nielsen og hustru Marie Sophie, f. Dath; g. 27/10 1927 m. Ruth Sofie N., f. Thorsen; realeksm. 1916, elev på Nakskov kommunekontor s. å., intendant 1925, eksm. fra Handelshøjskolen, Kbhvn. 1926, studieophold i Stockholm, Oslo og Helsingfors, fuldmægtig i Nakskov kommune 1928, kontorchef i Tårnby kommune 1936, kommunaldirektør sst. s. 1952; medl. af Kbhvn.s amts lønudvalg, af det rådg. udvalg f. lånoptagelse, sekr. f. Kbhvn.s amts sognerådsforening (nu: Foreningen af Kommuner i Kbhvn.s amt), sekr. f. Hovedstadsrådet, medl. af best. f. Kommunernes EDB-Central, formd. f. boligelskabet Lufthavnsparken, medl. af best. f. Tårnby Bylaugs legat, formd. f. lejeankendelsesnævnet, medl. af tilsynsrådet f. Københavns Handelsbank, forretningsfører f. I/S Amagerforbrænding og revisor i Alm. Grundejerforsikring.

Adr.: Guldregn Allé 8, 2770 Kastrup.

Nielsen, Vagn Rud, afdelingschef, cand. jur. (R. 7/9 1964); f. 17/10 1918 i Kbhvn., søn af kontorchef Rudolf Nielsen og hustru Oda Elisabeth, f. Hansen; g. 12/1 1946 m. Ingrid R. N., f. Kjærgaard; student 1937, cand. jur. 1943, fung. sekr. i indenrigsministeriet, statens bygningsdirektorat 1943 (nu boligministeriet), udnævnt 1945, fuldmægtig 1948, ekspeditionsskr. 1954, kst. kontorchef 1956, udnævnt 1963, afdelingschef s. 1968, till. ansat h. boligministeriets kommitterede i byplansager 1944-52, sekr. f. best. f. statens byggeforskningsinstitut 1952-61, f. byplannævnet 1949-63, formandens stedfortræder 1963, formd. s.



V. V. Nielsen
Restaurator, billedhugger
Lyngby



V. Nielsen
Fhv. forstander
Tønder



F. I. N. Niordson
Professor
Rungsted Kyst



C. M. H. Nislev
Fhv. konsulent

1970; har skrevet: Byplanlægning og ældre bydele, 1951, afsnittene om byplaner m. v. i Håndbog for Danske Kommuner, 1955, Fast Ejendoms Regulering og Beskatning, 1965, 2. udg. 1967, medl. af redaktionen f. tidsskriftet Byplan 1948-55; dansk medl. af best. f. International Federation for Housing and Planning 1952, næstformd. s. 1967, medl. af best. f. Dansk Byplanlaboratorium 1956, formd. 1958-69, formd. f. fredningsplanudvalgene for Frederiksborg og Roskilde samt Kbhvn.s amtsråds kredse s. 1961, f. landsplanudvalget s. å., f. saneringsnævnet 1967-69.

Adr.: Classensgade 67, 2100 Kbhvn. Ø.

Nielsen, Valdemar Vitus, restaurator, billedhugger (R. 28/10 1968); f. 31/8 1908 på Frbg., søn af smed Vitus Therkel Nielsen og hustru Olga Hansine Kristine, f. Larsen; g. 28/3 1967 m. Ulla Steen N., f. Steen; udd. s. stenhugger 1922-27, svendeprøve m. sølvmedalje samt Det Hertz'ske legat, frekventeret Kunsthåndværkerskolen 1927-28, studieophold i USA 1929, i Spanien og Schweiz 1930, i Italien 1931, beskæftiget s. billedhugger i Schweiz 1932, frekventeret Kunstakademiet 1932-37, frekventeret Ollerup Gymnastikhøjskole 1933-34, s. 1942 restaurator f. Nationalmuseet og 1956 og 1958 f. UNESCO restaureret krigsødelagte kunstværker bl. a. i Libyen, studierejse t. Grækenland, stipendiat v. Det danske Akademi, Rom 1961; tildelt K. A. Larsen og Hustrus Legat 1948, Ole Haslunds legat 1964, Ny Carlsberg Fondets rejse t. Ægypten 1967; medl. af udvalg v. boligministeriet, medl. af Det kgl. nordiske Oldskriftselskab, formd. f. Nordisk Konservatorforbunds danske afd. 1965-69.

Adr.: Gadevangen 8 B, 2800 Lyngby.

Nielsen, Viggo, fhv. forstander (R. 9/11 1964); f. 30/10 1896 i Råhede, Tønder amt, søn af gård ejer Laur. Nielsen og hustru Anna, f. Schmit; g. 5/7 1927 m. Ellen Rigmor N., f. Askegaard; udd. v. landbrug, frekventeret Særsløv Højskole 1916-17 og Ladelund Landbrugsskole 1917-18, landbrugskandidat 1921, ass. v. Horsens Landbrugsforening s. å., v. Ulfborg-Hind herreders Landboforening og v. Horsens Landbrugsforening 1922-23, till. lærer v. Salling Ungdomsskole 1921-22,

frekventeret Askov lærerkursus 1923, lærer v. Brøderup Højskole 1923-24, laboratoriemedhjælper v. Askov forsøgsstation 1924-30, ass. v. statens marskforsøg og bestyrer af Højer afd. 1930, afdelingsbestyrer sst. 1945, forstander f. statens marskforsøg 1951-63; medl. af sognerådet 1938-47, af menighedsrådet 1942-46, medl. af Dige- lagets best. f. Tønder Marsken, af udvalget f. undersøgelser i Vadehavet 1951, af afvandingskommissionen f. Tønder amt 1958.

Adr.: Nygade 32, 6270 Tønder.

Nielsen, Viggo Johannes, kontorchef, cand. jur., mag. art. (R. 21/6 1966); f. 25/1 1920 i Herstedvester, Kbhvn.s amt, søn af dyrlæge Anders Jørgen Lauritz Nielsen og hustru Ingrid Johanne Christiane Dagmar, f. Hansen; g. 1/8 1947 m. Gudrun Marie N., f. Larsen; student 1938, cand. jur. 1946, sagførerfuldmægtig s. å., fung. sekr. i undervisningsministeriet 1949, udnævnt 1953, bestalling s. sagfører v. underret 1950, s. landsrets- sagfører 1951, mag. art. 1952 (nordisk arkæologi og europæisk forhistorie), sekr. i ministeriet f. kulturelle anliggender 1961, fuldmægtig sst. m. virke s. kontorchef 1962, kontorchef s. 1966; tildelt Kbhvn.s universitets guldmedalje 1950 (klassisk arkæologi); deltaget i Bahrain-ekspeditionerne 1957 og 1959; forfatter t. fl. arbejder og artikler om juridiske og arkæologiske emner; formd. f. Dansk Forfatterfond, f. best. f. Gl. Estrup-museet, museet Liselund gl. slot, Thorvaldsen-samlingen på Nysø, medl. af Det særlige bygningssyn, Statens lokalmuseumstilsyn, landsplanudvalget, byplannævnet, Europarådets komité af naturfredningsekspertter, IUCN Committee on Legislation, formd. f., medl. af og sekr. f. fl. ministerielle udvalg og kommissioner.

Adr.: Byvolden 7, 4000 Roskilde.

Nielsen, Werner Arnold, direktør (R. 29/5 1964) (Chr.X.Fr.M.); f. 1/12 1907 i Kbhvn., søn af jernbanearbejder Ole Frederik Nielsen og hustru Anne Kirstine, f. Nielsen; g. 7/8 1953 m. Kitty Marion N., f. Kovacs; realeksm. 1924, ansat i Det Østasiatiske Kompagni s. å., udsendt t. kompagniets kontor i Madras 1929, leder af kontoret i Bombay 1934 (etabl. s. å.), adm. direktør f. kom-

pagniets virksomhed i Indien 1950, prokurist i hovedkontoret, Kbhvn. 1957, underdirektør sst. 1958, vicedirektør 1962, adm. direktør s. 1963; medl. af best. f. fl. af kompagniets datterselskaber og associerede selskaber, formd. f. best. f. A/S Beauvais, komitémedl. i Selskabet til Fremme af Dansk Eksportforskning, medl. af Det internationale Handelskammers Commission on Asian and Far-Eastern Affairs (CAFEA) 1951-56.

Adr.: Rungsted Strandvej 171, 2960 Rungsted Kyst.

Nielsen, Åage Ernst, major (R. 2/2 1967).
Adr.: Hegnet 15, 4300 Holbæk.

Nielsen-Hestlund, Viggo Charles, kontorpakmester (R. 13/5 1966).
Adr.: Jernbanevej 111, 8600 Silkeborg.

Nilsen, Marius Jørgen Iversen, pens. stationsforstander (R. 10/3 1964).
Adr.: Bryggervænget 5, 4400 Kalundborg.

Nilsson, Carl, oberstløjtnant (R. 18/4 1964).

Nilsson, Wilhelm Sandel Adlerkreuz, kommandørkaptajn (R. 4/10 1967).

Ninn-Hansen, Erik, forsvarsminister, cand. jur. (R. 12/5 1967); f. 12/4 1922 i Skørpinge, Sorø amt, søn af gårdejer Christian Hansen og hustru Marie, f. Ninn; g. 3/7 1947 m. ekspeditionssekr., cand. jur. Astrid N.-H., f. Pedersen; student 1941, cand. jur. 1948, sekr. v. østre landsret 1948-55, till. sagførerfuldmægtig 1951, sagfører 1952, landsretssagfører 1954, møderet f. højesteret, egen sagførervirksomhed 1955-68, forsvarsminister i VKR-regeringen s. 1968; formd. f. Studenterforeningens Konservative 1942-45, f. Konservative Studenter 1944-48, medl. af Studenterforeningens seniorat 1945-47, af forretningsudvalget f. Folkeligt Oplysningsforbund 1947-52, af hovedbest. f. Det konservative Folkeparti 1948-50 og s. 1963, formd. f. Konservativ Ungdoms landsorganisation 1948-50, medl. af folketinget s. 1953, af best. f. den konservative folketingsgruppe s. 1964, af Grønlandsudvalget 1957-68, formd. 1957-58 og 1961-62, medl. af styrelsesrådet f. Den kgl. grønlandske Handel 1957-58 og 1961-62, af Grønlandsrådet 1964-68, af licitationskommissionen 1955-68, af sygeforskringskommissionen 1956-68, af udvalget t. behandling af tjenestemænds ansættelsesforhold 1958-68, af tjenestemandskommissionen 1965-67, af radiokommissionen 1967-68, tilsynsførende v. Krebs' skole 1955-59, formd. f. skolens best. 1959-67, medl. af udvalget t. undersøgelse af Grønlands erhvervsmæssige og politiske udvikling 1960-68, formd. f. best. f. Volvo Traktor A/S 1966-68, medl. af best. f. Aarhus Stiftstidende A/S 1967-68, f. Kryolitselskabet Ørcsund A/S 1961-68, af repræsentantskabet f. Forvaltningsforeningen for Kapitalanlæg Investor 1962-68; redaktør af tidsskriftet Vor Tid 1955-60.

Adr.: Bregnegårdsvej 11, 2920 Charlottenlund.

Niordson, Frithiof Igor Niord, professor (R. 26/1 1965); f. 1/8 1922 i Johannesburg, søn af overingeniør Niord Gustafson og hustru Ellen, f. de Makeef; g. 9/5 1954 m. speciallæge, lektor Ann-Marie N., f. Odqvist; student 1941, cand. polyt. (Stockholm) 1946, tekn. lic. 1947, studieophold v. Brown University, USA 1947-49, fung. professor v. Kungl. Tekn. Högskolan, Stockholm 1951, Ph. D., Brown University 1952, konsulterende virksomhed i Stockholm 1952-58, professor i maskinlære v. Danmarks tekn. Højskole s. 1958; fl. publikationer indenfor emnet anvendt mekanik, hovedsagelig vedr. stabilitet og svingninger; medl. af best. f. Svenska Teknologföreningen 1952-57, medl. af Akademiet for de tekniske Videnskaber 1962, dansk repræsentant i International Union of Theoretical and Applied Mechanics, generalsekr. s. 1968, medl. af Advisory Group for Aeronautical Research and Development.

Adr.: Rungsted Strandvej 73 B, 2960 Rungsted Kyst.

Nislev, Christian Marius Hillebert, fhv. konsulent (R. 5/8 1965); f. 21/8 1893 i Gudum, Ringkøbing amt, søn af proprietær, sparekassedirektør Christen Olesen Nislev og hustru Laura Dorthea, f. Bertelsen; g. 7/3 1919 m. Agnes N., f. Bugge; cand. agro 1914, forvalter h. faderen 1914-16, hjemsendt s. løjtnant 1918, ejer af Østervang, Ll. Heddinge 1918-21, af Brejdablik, N. Nissum 1922-23, af Værum Vestergård, Værum 1923-33, af Kappel hovedgård Lemvig 1933-45, konsulent f. Danmarks Fåreavlerforening 1945-65; har skrevet: Vejledning i Fåreavl, 1942 (udg. af Det kgl. danske Landhusholdningsselskab); redaktør af Tidsskrift for Fåreavl 1945-65; foredragsholder på landbrugs- og højskoler om fåreavl; initiativtager t. indførsel af Tefzelfår fra Holland, medl. af best. f. Landsforeningen Fåreavlens Fremme, af best. f. Fællesudvalget til Fåreavlens Fremme. Afgået ved døden 19/11 1965.

Nissen, Hans Jørgen, sognefoged (R. 14/6 1965) (Hjv.Ft.); f. 23/6 1895 i Ølsted, Vejle amt, søn af gårdejer Lorenz Rasmus Nissen og hustru Marie Ellen, f. Jensen; g. 29/3 1921 m. Marie Kirstine N., f. Jensen; udd. v. landbrug, overtaget Ølsted Overgård 1921, sognefoged i Ølsted s. 1930; medl. af Ølsted sogneråd 1928, næstformd. 1928-32, sognerådsformd. 1946-50, medl. af best. f. Horsens Landbrugsforening 1931-56, f. Bygholm Landbrugsskole 1945-61, medstifter af Ølsted sogns Skytteforening 1908, medl. af Horsens borgerlige Skyttelaug s. 1930, stiftet Ølsted-Hatting hjemmeværn 1949, kompagnichef 1949-56.

Adr.: Ølsted, 8723 Løsning.

Nissen, Paul Bernhard, oberst (R. 22/5 1967) (H.T.F.); f. 29/11 1920 i Horsens, søn af blikkenslagermester Johannes Nissen og hustru Asta Nørbæk, f. Petersen; g. 2/4 1945 m. Ingrid N., f. Larsen; student 1940, frekventeret søværnets kadetskole, leder af efterretningstjenesten i Kbhvn.s havn 1944-45, søløjtnant II 1944, I 1945, kaptajn-løjtnant i flyvevåbnet 1951, udd. s. pilot 1947, frekventeret overgangskurser, Karup 1947-48,



H. J. Nissen
Sognefoged
Ølsted, Løsning



P. B. Nissen
Oberst
Kølvrå



A. W. Nordbo
Orlogskaptajn
Skodsborg



N. Nordentoft
Kontorchef, major
Charlottenlund

tenstg. og chef f. forskellige sektioner, lærer v. flyvevåbnets officersskole 1953-54, operationschef v. flyvestation Alborg 1954-57, chef f. planlægningssektion afd. O, Vedbæk 1957-60, frekventeret norske luftforsvars stabsskole 1960-61, afdelingschef f. flyvertaktisk kommando O-afd. 1961-63, chef f. flyvestation Karup 1963-68, stabschef f. flyvertaktisk kommando, Karup s. 1968; medl. af best. f. A/S Nordhavsværftet, direktør f. Nordhavn Holding A/S, medl. af den danske delegation t. den nordeuropæiske planlægningsgruppe, London 1949.

Adr.: Grove Hedegård, 7460 Kølvrå.

Nissen-Hansen, Tage Mads, toldforpagter (R. 3/6 1966).

Adr.: Skibbrogade 6, 6100 Haderslev.

Nommesen, Emil Emanuel, præst (R. 14/11 1967).

Adr.: Ontario, Canada.

Nordbo, Arne Wøller, orlogskaptajn (R. 29/1 1965) (H.T.S.); f. 19/12 1917 i Glostrup, søn af realskolelærer, cand. theol. Niels Alfred Nordbo og hustru Marie Frederikke, f. Wøller; realeksm. 1934, handelsudd. 1934-37, eksm. fra Niels Brocks handelsskole 1939, intendanturlærling 1939, frekventeret søværnets officersskole s. å., reserveintendant 1941, intendant II 1943, aktiv i modstandsbevægelsen 1943-45, intendant I 1949, orlogskaptajn 1952, tenstg. i fiskeriinspektionsskibe og v. Grønlands kommando 1950-52 og 1957-59, div. tjeneste t. søs og i land 1952-57, i søværnsstaben 1959-62, i NATO HQ BALTAP 1962-64, h. søværnets intendanturinspektør s. 1967; kasserer f. Søværnets Intendanturkorps' enkekasse og understøttelsesforening s. 1968.

Adr.: Skodsborgparken 50, 2942 Skodsborg.

Nordbrandt, Poul Erik, kommandørkaptajn (R. 28/4 1965).

Adr.: Kjærvej 21, 4220 Korsør.

Nordentoft, Niels, kontorchef, major (R. 2/2 1967) (Ø.Æ.F.4.); f. 9/12 1925 på Frbg., søn af generalmajor Einar Mygdal Nordentoft og hustru

Karen, f. Holbøll; g. 6/9 1952 m. Lise N., f. Holbøll; sekondløjtnant 1946, løjtnant af res. 1947, elev på hærens officersskole 1947-51, premierløjtnant i livgarden 1952, tenstg. v. flyvevåbnet 1952-53, lærer v. skydeskolen f. håndvåben 1953-56, gennemgået taktisk kursus v. forsvarsakademiet 1956, kaptajnløjtnant 1956, adjutant v. livgarden 1956-57, gennemgået generalstabskursus 1957-58, tenstg. i forsvarsministeriet 1958-64, major 1961, kompagnichef i livgarden 1964-65, kontorchef i forsvarsministeriet 1965-70, till. forbindelsesofficer t. de her anmeldte udenlandske militærattachéer.

Adr.: Godtfred Rodes Vej 18, 2920 Charlottenlund.

Norn, Otto Creemers, professor, dr. phil. (R. 3/6 1966); f. 13/12 1915 i Horsens, søn af arkitekt, kgl. bygningsinspektør Viggo Norn og hustru Inger, f. Creemers; g. 28/3 1942 m. Judith N., f. Kure; student 1935, mag. art. 1942 (kunsthistorie), dr. phil. 1949, studieophold i Frankrig 1938, i Italien 1950 m. m., inspektør v. Nationalmuseets 2. afd. 1949-68, professor i kunsthistorie v. Århus universitet s. 1968, till. u. orlov direktør f. det danske institut, Rom 1957-58 og adjunkt f. Kbhvn.s universitet 1966 og dansk gæsteforsker v. Kiels universitet 1967-68; har skrevet: Nicolai Taarn, Arkitektur og Historie, 1945, Mester Michiels to Breve til Christian II, 1948, Vor Frelsers kirke i Horsens, 1948, Christian II's Borge, disputats 1949, Bornholms Byer, 1952, Kronborgs Bastioner, 1954, Hesselagergaard og Jacob Binck, 1961, Sønderborg Slot, 1963, Jydsk Granit, 1968, till. kunsthistoriske afhandlinger i årbøger og tidsskrifter; redaktør af Analecta Romana Instituti Danici I, 1960; medl. af Det kgl. danske Selskab for Fædrelandets Historie, DSOM, Selskabet for dansk Kulturhistorie, sekr. f. Selskabet til Udgivelse af danske Mindesmærker 1949-64, medl. af den danske komité for Historikernes internationale Samarbejde.

Adr.: Allégade 45, 8700 Horsens.

Norrild, Svend Richard, pens. rektor (R. 26/1 1965); f. 23/7 1897 i Randers, søn af forstander Johannes Norrild og hustru Mathilde, f. Olsen; g.

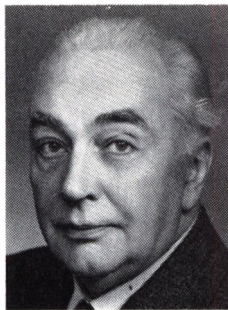

S. R. Norrild
Pens. rektor
Lyngby



K. U. Nygaard
Major
Århus C



M. P. Nørgaard
Gårdejer
Hjallerup



S. J. Nørgaard
Liniemester
Abenrå

1° 14/10 1927 m. Esther Louise N., f. Steckhahn, død 1936, g. 2° 28/6 1938 m. lærerinde Inga Elise Margrethe N., f. Thorsen; student 1916, cand. mag. 1924, adjunkt v. Christianshavns gymnasium 1925, lektor sst. 1934, v. Lyngby statsskole 1947, v. Gladsaxe gymnasium 1958, rektor sst. 1960–65, till. lærer v. Diakonissestiftelsen 1928–48, v. N. Zahles seminarium og v. menighedshøjskolen Marthabo 1936–49; har skrevet: Jakob Knudsen, 1935, Dansk Litteraturhistorie, 1939, Dansk Litteratur fra Saxo til Kaj Munk I–II, 1949; medl. af best. f. Dansk lærerforening 1933–42, formd. 1940–41, medl. af best. f. Kirkeligt Forbund 1934–45, f. Religionslærerforening 1935–50, formd. 1943–50, medl. af best. f. Kristelig Lærer- og Lærereforening 1934–45, f. Dansk Bibelskole 1934–64 og s. 1966, formd. f. Gymnasieskolernes Religionslærerforening 1939–45, medl. af Lyngby menighedsråd 1945–57, formd. 1953–56, medl. af kommissionen f. studentereksm. f. privatister 1939–52, censor v. skoleembedseksm. 1945–67, medl. af best. f. refugiet Fuglsang s. 1961.

Adr.: Gartnersvinget 16, 2800 Lyngby.

Nygaard, Knud Uffe, major (R. 6/7 1967) (H.T.H.); f. 26/3 1916 i Pindstrup, Randers amt, søn af bogholder Rasmus Christian Nygaard og hustru Wilhelmine Petrea, f. Pedersen; g. 26/4 1942 m. Käte N., f. Rasmussen; realeksm. 1933, kontorudd. 1933–37, hjemsendt s. kornet 1938, lager ekspedient i fa. Brdr. A. & O. Johansen, Kbhvn. 1938–39, løjtnant af res. 1940, ordonnansofficer og chef f. 3. artilleriafd.s stabsbatteri, Århus 1940, premierløjtnant 1945, kaptajn løjtnant 1950, major 1953, tjenstg. v. 13. batl., Sønderborg 1942, aktiv i modstandsbevægelsen, adjutant v. 3. artilleriafd., Århus 1945, lærer v. artilleriets befalingsmandsskole 1949–51, adjutant v. 4. artillerireg., Århus 1950–55, frekventeret kurser i USA 1953, batterichef 1956–58, tjenstg. v. vestre landsdelskommando 1958–61, frekventeret NATO-kursus i Oberammergau 1962, tjenstg. v. Nørrejylland artilleriregiment 1964–66, beredskabsmedarbejder v. civilreg. II s. 1968, udsendt af udenrigsministeriets pressebureau s. leder af dansk delegation t. NATO's hovedkvarter, Paris 1963, i Tyskland 1964; formd. f. F.O.H., Århus 1966–68, f. Officersfor-

eningen, Varde 1956–58, næstformd. f. Århus Garnisonsofficersforening 1950–54, medl. af hovedbest. f. Aarhus Gymnastikforening af 1880 s. 1966, formd. f. sammes tennisafd. s. 1966.

Adr.: Kaj Munks Vej 54, 8000 Århus C.

Nykrog, Per, professor, dr. phil. (R. 1/9 1965); f. 1/11 1925 på Frbg., søn af Kai S. Nathanson og hustru Karen, f. Picco Olsen; g. 14/1 1950 m. cand. mag. Vibeke N., f. Rasmussen; student 1943, cand. mag. 1952, dr. phil. 1957, lektor i romansk filologi v. Århus universitet 1953, professor sst. s. 1957; tildelt universitetets guldmedalje 1952; har skrevet: Les Fabliaux, disputats 1957, La Pensée de Balzac dans la Comédie Humaine, 1965.

Adr.: Råhøj Allé 2 A, 8270 Højbjerg.

Nymann, Ernst, major (R. 29/6 1966) (H.T.H.); f. 2/2 1906 i Tyrsting, Skanderborg amt, søn af fyrbøder Hans Christian Nymann og hustru Maren Sofie Kirstine, f. Hansen; g. 6/5 1933 m. Helga Elisabeth N., f. Rosendal; udd. s. fotograf 1920–24, korporal 1928, sergent 1929, officiant 1933, overofficiant 1945, premierløjtnant 1951, kaptajn løjtnant 1954, major 1962–68, leder af svømmeundervisningen f. skolebørn i Gentofte kommune s. 1968; gymnastik- og idrætsleder v. korporal- og oversergentensskolen 1936–42, tjenstg. v. generalinspektoratet f. forsyningstropperne.

Adr.: Erik Glippings Allé 3, 2880 Bagsværd.

Nøhr, Anders Nielsen, rentier (R. 9/4 1964).
Adr.: Lundby, 9670 Løgstør.

Nørgaard, Jens Peter, skibsfører (R. 3/3 1967).
Adr.: Peter Bangs Vej 149, 2000 Kbhvn. F.

Nørgaard, Martin Peter, gårdejer (R. 16/3 1965); f. 21/4 1891 i Tolstrup, Hjørring amt, søn af gårdejer Jørgen Nørgaard og hustru Karoline, f. Olesen; g. 9/11 1917 m. Johanne N., f. Jensen; udd. v. landbrug, frekventeret Try Højskole 1907–08 og 1908–09, Hadsten Landbrugsskole 1914–15 og Høng Landbrugsskole 1916–17, indehaver af slægtgården (s. 1667) Tolstrupgård, Hjallerup s. 1917; medl. af Dronninglund sogneråd 1943,



H. H. N. B. Olafsen
Universitetskasserer
Kbhvn. V



A. Olesen
Kaptajn
Rødovre



C. S. Olesen
Strandfoged, fhv. gårdejer
Tversted



K. A. Olesen
Civilingeniør
Kbhvn. F

formd. 1946–62, medl. af Hjørring amtsråd 1954–66, formd. f. Aalborg amts Smørsalgforening 1954–62, f. den lokale Venstre Vælgerforening 1954–62, æresmedl. i Venstres organisation, Sæbykredsen s. 1966, medl. af best. f. Hjørring Amt og Kær Herreds Gensidige Brandforsikring 1935–67, næstformd. 1951–67.

Adr.: Tolstrupgård, 9320 Hjallerup.

Nørgaard, Sophus Jensen, liniemester (R. 9/6 1966); f. 10/8 1900 i Jelling, Vejle amt, søn af smed Niels Thomas Nørgaard og hustru Kathrine, f. Enevoldsen; g. 16/5 1926 m. Ingeborg N., f. Nielsen; ansat i post- og telegrafvæsenet, Thisted 1919, i Rødning 1923, i Skærbæk 1949, liniemester i Åbenrå 1955; medl. af best. f. Teknikerforeningen 1937–68, kasserer 1950–68, medl. af Rødning sogneråd 1929–49, formd. f. Rødning Sygekasse og Sygeplejeforening 1935–49, medl. af Rødning frivillige brandværn 1924–49; tildelt medalje af Kong Christian X f. 25 års aktiv tjeneste i Rødning sogns frivillige brandværn.

Adr.: Forst Allé 7, 6200 Åbenrå.

Nørretranders, Bjarne Fridtjof, professor, dr. phil. (R. 22/4 1968); f. 20/4 1922 i Svendborg, søn af kunstmaleren Johannes Nørretranders og hustru Inge, f. Preetzmann-Aggerholm; g. 5/12 1953 m. socialrådgiver Yvonne Levy; student 1940, medarbejder v. dagbladet Information 1948–53, mag. art. (slavisk filologi) 1954, universitetsadjunkt v. Kbhvn.s universitet 1958, amanuensis sst. 1961, dr. phil. 1964, docent 1966, professor i østeuropæisk historie s. 1969, studierejser t. Tjekoslovakiet 1946–48, Polen 1947, 1950, 1957, 1961, Jugoslavien 1952, USSR 1958, USA 1965–66; har skrevet: Tjekkoslovakiets forvandling, 1955, Ivan den Skrækelige i russisk tradition, 1956, Østeuropa under Moskvas herredømme, 1957, Tito mellem øst och väst, Stockholm 1958, Ivan den Skrækeliges brevveksling med fyrst Kurbskij, 1959, Gomulka Polen, 1960, The Shaping of Czardom, disputats 1964, Den russiske revolution, 1967 samt bidrag t. lærebøger, dagblade, tidsskrifter, radio og TV; medl. af best. f. Dansk Magisterforening 1960, af forretningsudvalget 1964, formd. 1967–68, medl. af Akademikernes Sam-

arbejdsudvalgs forretningsudvalg 1966, formd. 1968, medl. af det sagkyndige udvalg u. regeringsudvalget vedr. Danmarks sikkerhedspolitik 1968.

Adr.: Kulsvierparken 71, 2800 Lyngby.

Ødder, Ole Johannes, kommandør (R. 29/1 1964)

Adr.: Dagland 5, 8250 Egå.

Ohlsen, Axel Emil Søborg, prosekter, dr. med. (R. 13/3 1968).

Adr.: Baunegårdsvej 24, 2820 Gentofte.

Olafsen, Harald Hall Niels Brock, universitetskasserer (R. 23/7 1964); f. 10/8 1908 i Kbhvn., søn af snedkermester Laurits Axel Olafsen og hustru Amy Lene Bredahl, f. Petersen; g. 5/5 1948 m. Anna O., f. Jensen; realeksm. 1924, udd. i vekselerer- og bankierfirma 1924–28, reserveintendant 1930, sekr. i krigsministeriet 1931, bogholder v. Kbhvn.s universitet 1945, universitetskasserer s. 1953; sekr. i Præstepensionsfonden 1946, revisor f. Institutionen N. Zahles skole s. å., f. Bay og Moltkes skoler 1946–61, f. Marie Kruse's skole 1948, forretningsfører f. Pensionskassen af 1950 (f. forskellige private kirkelige institutioner) 1950, leder af Universitetets almanakkontrol s. 1956 og af Københavns universitets fond til tilvejebringelse af læremidler s. 1956, medl. af best. f. Bay og Moltkes skoler 1957–61, f. Dansk Søndagskirke i fremmede havne s. 1962 og f. Foreningen af administrative tjenestemænd ved undervisningsministeriets institutioner s. 1968.

Adr.: V. Søgade 66, 1601 Kbhvn. V.

Olesen, Anker, kaptajn (R. 18/4 1964) (H.T.H.); f. 7/6 1905 i Børkop, Vejle amt, søn af pakhusformd. Jochum Olesen og hustru Marie, f. Jørgensen; g. 15/6 1958 m. Edna Lisbeth O., f. Munk; udd. s. elektriker 1919–24, svend 1924–26, korporal 1927, sergent 1928, officiant 1931, overofficiant 1943, premierløjtnant 1951, kaptajnløjtnant 1953, kaptajn 1953–57, honorarlønnet konservator v. Det kgl. Garnisonsbibliotek, Kastelet s. 1967; formd. f. Ingeniørofficiantforeningen s. 1953.

Adr.: Ruskær 47, 2610 Rødovre.



K. J. A. Olesen
Pens. trafikinspektør
Kbhvn. F

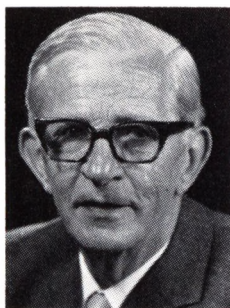

O. M. Olesen
Pens. godsekspektør
Kbhvn. F

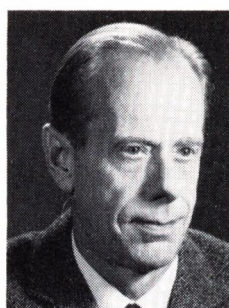

P. de Fine Olivarius
Byretsdommer
Lyngby



A. Olsen
Chefredaktør, cand. jur.
Næstved

Olesen, Axel Carl Tranderup, pens. inventarforvalter (R. 7/2 1964); f. 3/9 1897 i Korsør, søn af overpostpakkemester Ludvig Carl Olesen og hustru Anna Margrethe, f. Hansen; g. 24/6 1925 m. Ellen Margrethe Brandt O., f. Jørgensen; ansat i postvæsenet 1913, tjenstg. på overpostmesterens kontor, Kbhvn. 1931–65, afsked s. inventarforvalter. Adr.: Harespringet 24, 2400 Kbhvn. NV.

Olesen, Christian Skov, strandfoged, fhv. gård ejer (R. 20/1 1966); f. 3/3 1894 i Tversted, Hjørring amt, søn af husmd. Niels Olesen Skoven og hustru Anna Margrethe, f. Mikkelsen; g. 26/11 1915 m. Kirstine C., f. Madsen; udd. v. landbrug, indehaver af hustruens fødegård, Tranegaard 1915–62, till. strandfoged s. 1926; medl. af best. f. Tuen Mejeri, revisor f. Råbjerg Transformatorforening 1957–62.

Adr.: Tuen, 9882 Tversted.

Olesen, Kaj Alfred, civilingeniør (R. 4/10 1966); f. 20/6 1906 på Frbg., søn af kasserer Johan Olesen og hustru Ane Margrethe, f. Mortensen; g. 5/12 1937 m. Ingrid Hildegart Slot O., f. Nygaard; realeksm. 1923, eksaminand 1924, cand. polyt. 1931, ingeniør h. dr. techn. Chr. Ostenfeld, Kbhvn. 1932–34, i A/S C. G. Thorborg, Kbhvn. 1934, i varme- og sanitetsfa. K. A. Rohde, Odense 1935–36, på Anders A. Pindstoftes Maskinfabrik A/S, Kbhvn. 1936–39, v. hærens tekn. korps 1939–43, i A/S Bruun & Sørensen, Århus 1944, i A/S Dansk Forsøvningsanstalt København, Kbhvn. 1944–48, v. våbenarsenalet s. 1948, chef f. håndvåbenværkstederne s. 1950, frekventeret kurser i ind- og udland.

Adr.: Dalgas Boulevard 72, 2000 Kbhvn. F.

Olesen, Kaj Jakob Anton, pens. trafikinspektør (R. 8/10 1964); f. 7/7 1898 i Århus, søn af lokomotivfører Niels Carl Olesen og hustru Agnes Georgine, f. Christensen; g. 6/6 1923 m. Eline Elisabeth O., f. Rasch; trafikelev i DSB, Århus 1915, trafikmedhjælper sst. 1918, trafikass. 1921, overass. 1938, trafikkontrollør i Kbhvn. 1944, overkontrollør sst. 1953, trafikinspektør 1955–68.

Adr.: Holger Danskes Vej 88, 2000 Kbhvn. F.

Olesen, Ole Kristian, gårdejer (R. 17/2 1967). Adr.: Låstrup, 8832 Skals.

Olesen, Oluf Møller, pens. godsekspektør (R. 6/8 1968) (M.T.Kha.); f. 21/8 1898 i Tolstrup, Ålborg amt, søn af lærer Jens Marius Olesen og hustru Kirstine, f. Jørgensen; g. 4/6 1937 m. Esther O., f. Arent; trafikelev v. DSB, Hurup Thy 1915, trafikass. i Tønder 1921, overass. 1940, trafikkontrollør 1949, godsekspektør, Kbhvn.s Hovedbanegård 1954, ansat i Statsbanernes Transport-agentur, Kbhvn. 1938–54.

Adr.: Marielystvej 4 B, 2000 Kbhvn. F.

Olesen, Sigvald, pens. postvagtmester (R. 13/2 1965); f. 10/12 1901 i Skanderborg amt, søn af gårdejer Jens Olesen og hustru Sørine, f. Sørensen; g. 3/11 1946 m. Eli Louise O., f. Munksgaard; udd. s. gartner 1919–26, frekventeret Beder Gartnerskole og kursus h. kgl. hofblomsterhandler Leonard Abel, Århus, ansat i post- og telegrafvæsenet 1929, overpakkemester 1937, postvagtmester i Århus 1943–69; redaktør af Kristelig Post- og Telegrafforenings blad s. 1947; medl. af landsudvalget f. Kristelig Post- og Telegrafforening s. 1933.

Adr.: Trygsvej 4, 8230 Åbyhøj.

Olivarius, Per de Fine, byretsdommer (R. 17/1 1967); f. 5/5 1920 på Frbg., søn af lektor, cand. theol. Valdemar de Fine Olivarius og hustru Ingeborg, f. Winther; g. 28/5 1949 m. Eva Agnete O., f. Holm; student 1938, cand. jur. 1945, sagførerfuldmægtig 1945–47, sagførerbeskikkelse 1948, dommerfuldmægtig i Frbg., ndr. og sdr. birk, Rødovre retskreds 1947–61, kst. dommer i vestre landsret 1957–59, dommer i Kbhvn.s byret s. 1961; formd. f. Dansk Tandlægeforenings kollegiale voldgiftsret s. 1968.

Adr.: Hvidegårdsparken 60, 2800 Lyngby.

Olesen, Asger, redaktør, cand. jur. (R. 23/5 1965); f. 8/8 1903 i Herlufsholm, Sorø amt, søn af redaktør H. P. Olesen og hustru Christine; g. 28/5 1935 m. Helga O., f. Svendsen; student 1922, cand. jur. 1928, medarbejder v. Næstved Tidende 1928–29, v. Vendsyssel Tidende 1929–31, v. Fyns



H. H. Olsen
Major
Rislev, Næstved



H. G. J. Olsen
Toldinspektør
Kbhvn. F

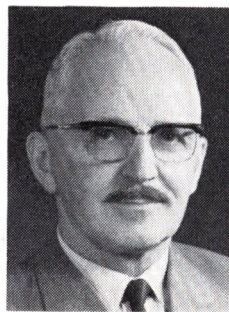

J. V. Olsen
Proprietær
Højby Sjælland



J. Olsen
Gårdejer, fhv. sogneråds-
formand
Eskebjerg

Tidende 1931–37, v. Venstres Pressebureau 1937–43, ansvarshavende redaktør v. Næstved Tidende m. filialblade s. 1943; medl. af repræsentantskabet f. Næstved-Præstø-Mernbanen 1946–59, af skolekommissionen f. Næstved 1954–62, af Næstved byråd 1958–62, af best. f. Banken for Næstved og Omegn 1956, formd. 1962–69, næstformd. f. Venstres Pressebureau 1945–62, formd. s. 1962, medl. af best. f. Herlufsholmfonden og Venstres Redaktørforening, medl. af Dansk Pressenavn s. 1964, af best. f. Dannevirke s. 1953 og f. Foreningen Norden, medl. af forretningsudvalget f. Venstre i Næstvedkredsen og i Præstø amt s. 1943.
Adr.: Farimagsvvej 13 B, 4700 Næstved.

Olsen, Bengt Rudolph Kolte, repræsentant for Geodætisk Institut, major af reserven (R. 2/2 1964).

Adr.: Strandvejen 487 A, 2950 Vedbæk.

Olsen, Børge Olaf, direktør (R. 16/6 1967); f. 14/5 1910 i Odense, søn af købmd. Olaf M. Olsen og hustru Thora, f. Rasmussen; g. 18/7 1935 m. Anna Johanne O., f. Felsted; handelsudd. i kolonialbranchen 1926–30, selvstændig købmd. 1932–36, disponent i fa. Kronen, Kbhvn. 1936–42, i A/S Irma, Kbhvn. 1942, underdirektør sst. 1948, adm. direktør s. 1951, till. direktør f. Irma Cafeteria A/S og A/S Franca; medl. af best. f. A/S Dansk Shell, f. CIES, International Association of Chain Stores, Paris og af Patronatkomitee der Stiftung Im Grüene, Zürich.

Adr.: Marielystvej 22, 2000 Kbhvn. F.

Olsen, Hans Henning, major af res. (R. 26/6 1968) (H.T.H.) (U.N.E.F.); f. 14/12 1914 i Lunderslev, Frederiksborg amt, søn af gårdejer Anders Olsen og hustru Olga Karoline Mathilde, f. Jørgensen; g. 25/5 1946 m. Rona Mide O., f. Jensen; udd. v. landbrug, studieophold i England, underkorporal 1937, korporal 1938, sergent 1939, oversergent 1940, officiant 1942, aktiv i modstandsbevægelsen 1942–45, løjtnant af res. 1946, premierløjtnant i linien 1948, kaptajnløjtnant 1951, kaptajn 1955, major 1962, i res. 1967, frekventeret

kurser i USA, Belgien og Tyskland; formd. f. Næstved garnisons Officersforening 1963–64.
Adr.: Åhuset, Rislev, 4700 Næstved.

Olsen, Holger Georg Johannes, toldinspektør (R. 8/5 1968); f. 26/8 1902 i Odense, søn af forvalter Christen Olsen og hustru Anne, f. Mouritzen; g. 31/5 1930 m. Edith O., f. Felby, død 1964; realeksm. 1918, elev i toldvæsenet s. å., medhjælper 1921, toldass. i Odense 1924, i Kbhvn. 1927, overtoldass. 1939, toldkontrollør 1944, vice-toldinspektør 1949, toldinspektør s. 1959.

Adr.: Peter Bangs Vej 55, 2000 Kbhvn. F.

Olsen, Jens Valdemar, proprietær (R. 18/2 1964) (B.L.5); f. 25/9 1906 i Højby, Holbæk amt, søn af gårdejer Jacob Olsen og hustru Martine Kirstine, f. Hansen; udd. v. landbrug i ind- og udland, frekventeret Askov Sløjdscole 1921–22, Olle-rup Gymnastikhøjscole 1927–28, Ladelund Landbrugsscole 1929–30, gymnastiklærer sst., Askov Højscole 1933–34, instruktør i sukkerroedyrkning, Finland 1927, på gymnastiklandsholdet 1928, deltaget i Niels Bukh's gymnastikturné i udlandet, studieophold på Rotheamstedt planteavlfsforsøgsstation, England 1931, på havefrøcenter i Tyskland og Holland 1937, forpagtet fædrengården 1938, etabl. minkavl s. å., overtaget gården 1947, udvidet gårdens areal m. 320 tdr. land, till. direktør og formd. f. A/S Almegårds minkopdræt s. 1962; medl. af best. f. Holbæk Amts økonomiske Selskab 1954–60, af Odsherreds Landboforenings husdyrbrugsudvalg 1950–60, af statens husdyrbrugsudvalg s. 1964, medl. af repræsentantskabet f. Nykøbing Sjællands Bank s. 1964, f. Sjællandske Bank s. 1970, medl. af Højby sogneråd 1958–66, af Nykøbing Sjælland og Omegns erhvervsråd s. 1960, medl. af best. f. Sjællands Pelsdyravlerforening 1946–51, af hovedbest. f. Dansk Pelsdyravlerforening 1949–51 og s. 1959, medl. af Danske Pelsauktioner s. 1959, formd. s. 1960, formd. f. Scandinavian Minkassociation hvert 4. år, medl. af best. f. rederiet Molslinien s. 1963, formd. 1963–64, medl. af Rotary International.

Adr.: Almegård, 4573 Højby Sjælland.

**J. F. Olsen**Fhv. ekspeditionssekretær
Kbhvn. K**K. K. Olsen**Gårdejer, fhv. sparekasse-
direktør
Hørby, Hobro**P. E. Olsen**Direktør
Skodsborg**Aa. J. Olsen**Gårdejer, sognefoged
Snekkerup, Slagelse

Olsen, Johannes, gårdejer, fhv. sognerådsformand (R. 2/10 1964); f. 22/2 1897 i Kbhvn., søn af gårdejer Ole Peter Olsen og hustru Anna Marie, f. Nielsen; g. 3/1 1923 m. Mary O., f. Petersen; udd. v. landbrug, frekventeret Eskebjerg efterskole 1915-15, Haslev Højskole 1915-16, Haslev Landbrugsskole 1917-18, landbrugsmedhjælper i Norge 1921, bestyrer på Langebjerggaard, Alleshave 1921-31, overtaget Kukkeholmgaard, Alleshave 1931; formd. f. Eskebjerg Andelsmejeri 1935-55, medl. af Eskebjerg menighedsråd 1936-66, af provstiudvalget 1954-62, medl. af Bregninge-Bjergsted sogneråd 1937-70, formd. 1943-70, medl. af Holbæk amtsråd 1958-70, af best. f. Kalundborg sygehus 1958-62, formd. 1967-70, medl. af best. f. Tranebjerg sygehus 1958-70, medl. af best. f. Holbæk amts Sognerådsforening 1954-66, formd. 1956-66, vurderingsmd. f. Creditkassen for Landejendomme i østifterne 1948-64, sammes repræsentant s. 1964, medl. af best. f. Kommunernes Kreditforening s. 1963, medl. af kredsledelsen f. Andelsbankens Kalundborg afd. 1940-68, af Dansk Byplannavn 1960-67, af best. f. De samvirkende Sognerådsforeninger 1956-66, af best. f. Holbæk Seminarium s. 1962, formd. f. fællesudvalget f. kommunesammenlægningen af Bregninge-Bjergsted-Føllenslev-Sørslev-Sejersø-Viskinge-Avnø.

Adr.: Alleshave, 4593 Eskebjerg.

Olsen, Johannes Frederik, fhv. ekspeditionssekretær (R. 25/1 1967); f. 16/9 1898 i Jyderup, Holbæk amt, søn af sagfører Frederik Olsen og hustru Dorothea, f. Hansen; g. 8/4 1938 m. Charlotte Auguste O., f. Hølzner; student, cand. jur. 1922, sekr. i skattedepartementet s. å., i Sø- og handelsretten 1923, fuldmægtig sst. 1945, ekspeditionssek. 1957-68.

Adr.: Niels Juels Gade 14, 1059 Kbhvn. K.

Olsen, Jørgen Clemens Valdemar Frederik, pens. radiooverassistent, landsrådsmedlem (R. 9/8 1968); f. 1/4 1916 i bygden Qerrortussoq, Holsteinsborg, søn af fisker, fhv. kateket Gustav Sivert Simon Olsen og hustru Rakab Jonasine Anc, f. Bech; g. 10/4 1944 m. Andrea O., f. Poulsen;

kontorelev 1932, telegrafistelev 1933, telegrafist 1934, kontoristeksm. 1936, telegrafist I 1946, overtelegrafist 1955, radioass. 1959, radiooverass. 1964-69; udg. og redaktør af det første lokale blad i Holsteinsborg s. 1944; kommunerådsformd. 1942-50, medl. af meddomsmd. og tolk v. sysselretten 1942-50, medl. af sysselrådet 1942-50, landsrådsmedl. s. 1955, medl. af sammes forretningsudvalg 1959-63 og 1963-67, medl. af løn- og prisnævnet 1959-63, ordstyrer v. landsrådets konst. møde 1967, medl. af landsrådets økonomiske planlægningsudvalg s. 1967.

Adr.: Mathiassensvej 189, 3911 Holsteinsborg, Grønland.

Olsen, Kristen Kristensen, gårdejer, fhv. sparekassedirektør (R. 5/5 1967); f. 3/8 1897 i Hørby, Ålborg amt, søn af gårdejer Niels Olsen og hustru Else Marie, f. Jakobsen; g. 22/3 1929 m. Anna Marie O., f. Nielsen; udd. v. landbrug, frekventeret Ollerup delingsførerskole og Tune Landbrugsskole, gymnastiklærer på Frederiksborg Højskole 1920-22 og 1923-24, overtaget landejendommen Refsgård, Hørby 1929, till. landbrugsmyndig direktør i Spare- og Lånekassen, Hobro 1957-68; formd. f. Hostrup Andelsmejeri, Hobro 1933-38, f. Øls-Hørby-Døstrup sogneråd 1937-46, f. Hobro og Omegns Landboforening 1947-59, medl. af best. f. Foreningen af Jyske Landboforeninger 1949-61, f. De samvirkende danske Landboforeninger 1949-61, medl. af kartoffeleksportudvalget 1949-65, næstformd. 1958-65, medl. af statens jordlovsudvalg s. 1952, formd. f. jordfordelingskommissionen f. Århus, Skanderborg og Vejle amter 1957-66, f. Randers, Ålborg og Hjørring amter s. 1957, medl. af tilsynsrådet f. Spare- og Lånekassen, Hobro 1943-57, næstformd. 1949-57.

Adr.: Hørby, 9500 Hobro.

Olsen, Lars Alexander Conti, konsul (R. 9/10 1967).

Adr.: Alicante, Spanien.

Olsen, Peter, kredsdommer, overformand (R. 14/11 1967).

Adr.: 3911 Holsteinsborg.



I. L. Opstrup
Fhv. sognefoged
Ove, Hobro



A. T. Ostenfeld
Retsassessor
Lyngby



E. S. W. Ottesen
Pens. toldkasserer
Ålborg



O. M. Ottesen
Hotelejer

Olsen, Poul Eivind, direktør (R. 13/11 1965); f. 6/12 1903 på Thunø, Svendborg amt, søn af skibskaptajn Marius Edvard Olsen og hustru Jørgine, f. Madsen; g. 8/5 1937 m. Ella Astrid O., f. Steffenauer; realeksm. 1918, udd. i hotel- og restaurationsbranchen i ind- og udland, direktør f. Borgernes Hus, Kbhvn. 1937–67, till. indehaver af Kurhotellet Fanø Vesterhavsbad s. 1937 og hotel Kongen af Danmark, Fanø 1945–58, direktør f. restauranterne på den danske pavillon på Verdensudstillingen, New York 1964 og 1965, indehaver af hotel Hans Tausen, Odense 1965–68; stifter af og formd. f. Foreningen af Danmarks Turisthoteller 1950–63, formd. f. Foreningen af Selskabsværter i Storkøbenhavn 1941–67, f. Hotelvært- og Restauratørforeningen i København 1962, medl. af hovedbest. f. Centralforeningen af Hotelvært- og Restauratørforeninger i Danmark, medstifter af Danish-American Hotels Inc., Los Angeles.

Adr.: Strandvejen 162, 2942 Skodsborg.

Olsen, Svend Aage, sognepræst (R. 19/9 1966); f. 10/12 1906 i Nykøbing Sjælland, søn af lokomotivfører Chr. A. Olsen og hustru Elisabeth, f. Petersen; g. 9/7 1933 m. Sylvia O., f. Jensen; lærereksm. 1927, lærer v. Samsø realskole 1927–29, v. Københavns kommunale skolevæsen 1929–39, student 1931, cand. theol. 1939, sognepræst i Vonsild-Dalby s. å., till. lærer i kristendomsundskab v. Kolding seminarium s. 1952; har skrevet artikler om S. C. Salling i Haderslev stifts årbog, 1948, redaktør af Det danske Missionselskabs børneblad 1951–60; formd. f. skolekommission s. 1939, børneværn s. 1939 og biblioteksudvalg i Vonsild s. 1943, f. Kolding-Fredericia Menighedsrådsforening 1948–60, medl. af best. f. Sommersted ungdomsskole 1950–52, af landsstyrelsen f. Kristelig Lytter- og Fjernseerforening s. 1951, landsformd. s. 1959, medl. af radiatorådet, programudvalget og skoleradioens arbejdsudvalg s. 1959, af best. f. Dansk Radio-hjælpefond s. 1960, formd. f. Danske Lytteres og Fjernseeres Fællesforbund 1966 og medl. af radiokommissionen 1967.

Adr.: 6081 Vonsild.

Olsen, Aage Johannes, gårdejer, sognefoged (R. 21/7 1965); f. 23/6 1895 i Snekkerup, Sorø amt, søn af gårdejer, sognefoged Søren Jakob Olsen og hustru Hanne Marie, f. Rasmussen; g. 11/12 1934 m. Sofie O., f. Jensen; udd. v. landbrug, frekventeret Tune Landbrugsskole 1919, overtaget fæderenegården 1930, till. sognefoged i Fårup sogn s. 1932; formd. f. Konservativ Ungdoms 4. kreds 1919–22, medl. af tilsynsrådet f. Faarup Sparekasse 1933–53, formd. 1953–67, vurderingsmd. t. ejendomsskyld 1948–64, næstformd. f. Sorø m. fl. amters Brandforsikring s. 1930, formd. og adm. direktør s. 1935, medl. af fællesrepræsentationen f. danske gensidige forsikringselskaber.

Adr.: Snekkerup, 4200 Slagelse.

Olsen, Aage Olaf, maskinarbejder (R. 2/2 1965).
Adr.: Sangfuglestien 16, 2400 Kbhvn. NV.

Opstrup, Ivar Lauridsen, fhv. sognefoged (R. 1/4 1964); f. 3/1 1886 i Stadil, Ringkøbing amt, søn af gårdejer, sognefoged Laurids Iversen Opstrup og hustru Karen, f. Kamp; g. 11/4 1913 m. Ane Marie C., f. Nielsen; udd. v. landbrug, frekventeret højskole, indehaver af landbrugsejendom i Stadil 1914–21, i Ove 1921–56, till. sognefoged 1933–66; medl. af best. f. Ove Andelsmejeri 1935–39, kasserer f. Ove og Omegns Andelskasse 1947–62.

Adr.: Ove, 9500 Hobro.

Ostenfeld, Alf Tyge, retsassessor (R. 7/1 1966); f. 7/2 1905 i Kbhvn., søn af lektor, dr. phil. Jens Spliid Møller Ostenfeld og hustru Anna, f. Jensen; g. 4/2 1939 m. Erna O., f. Gjerulff; student 1923, cand. jur. 1931, fung. dommerfuldmægtig i Hobro s. å., dommerfuldmægtig i Lemvig 1932, i Assens 1933, h. kriminaldommeren i Århus 1936, fung. fuldmægtig v. Kbhvn.s politi 1937, v. kriminaldommerembedet i Ålborg 1938, v. civildommerembedet i Ålborg 1950, v. dommerembedet i Tårnby 1957, retsassessor I i Tårnby s. 1966; amtsrepræsentant f. Dommerfuldmægtigforeningen, Ålborg 1952, revisor f. Københavns Amatør Sejlklub 1963–65.

Adr.: Kulsvierparken 23, 2800 Lyngby.



A. Ottosen
Fhv. kordegn
Gentofte



I. M. Ottosen
Pens. gymnasieoverlærerinde
Flensborg



M. Overvad
Fhv. havnedirektør,
civilingeniør
Århus C



V. G. E. Ovesen
Amtsligningsinspektør,
cand. polit.
Nykøbing Fl.

Ottosen, Elith Sophus Winther, pens. toldkasserer (R. 21/7 1965); f. 22/7 1898 i Dronninglund, Hjørring amt, søn af gårdejer og møllejer Jacob Ottosen og hustru Jensine Marie, f. Jensen; realeksm. 1914, toldelev 1915, medhjælper 1918, toldass. i Ålborg 1921, toldforvalter i Neksø 1936, i Skagen 1946, toldkasserer i Ålborg 1954-68.

Adr.: Præstemarken 4, 9000 Ålborg.

Ottosen, Otte Meurice, hotelejer (R. 7/2 1964); f. 28/12 1911 i Hørnsted, Hjørring amt, søn af kroeger Chr. Ottosen og hustru Cormelia, f. Andersen; g. 8/4 1939 m. Ellen O., f. Jochumsen; student 1931, hoteludd., portier på hotel Phønix, Ålborg 1933-44, restauratør f. Ålborg Rutebil-Restaurant 1944-60, overtaget hotel Hafnia, Ålborg 1956; formd. f. Ålborg Restauratørforening af 1864 s. 1949, medl. af forretningsudvalget f. Centralforeningen af Hotelvært & Restauratørforeninger i Danmark s. 1951, kredsformd. s. å., formd. f. Hotelværtforeningen for Danmark s. 1963, medl. af Executive Committee of International Hotel Association, af legatudvalg og lærlingefællesrådet f. hotel- og restaurationsfagene, medl. af bevillingsnævnet i Ålborg, af boligretten sst., af best. f. Finansierings-Instituttet for Restaurations-erhvervet, meddirektør i A/S Danmarks Hotel-lånefond, medl. af best. f. Ålborg Turistforening og medl. af Rotary International.

Afgået ved døden 6/1 1970.

Ottosen, Svend Aage, direktør, civilingeniør (R. 7/2 1968); f. 30/8 1904 på Elmelund, Maribo amt, søn af proprietær P. Ottosen og hustru Johanne, f. Sørensen; g. 8/12 1932 m. Elisabeth O., f. Pedersen; realeksm. 1921, eksaminand 1922, cand. polyt. 1929, ingeniør i A/S Ford Motor Comp. s. å., driftsingeniør på Vilh. Pedersens Maskinfabrik, Høng 1930, till. på Alliance Jernstøberi og Maskinfabrik, Slagelse 1936, direktør i A/S Vilh. Pedersen, Høng og i A/S Vilh. Pedersen Industri Holding s. 1954; censor v. Danmarks tekniske Højskole s. 1954, medl. af best. f. Foreningen af Fabrikanter i Jernindustrien i Provinserne 1955, næstformd. s. 1958, medl. af hovedbest. f.

Dansk Arbejdsgiverforening s. 1957, af arbejds- og forretningsudvalget f. Sammenslutningen af Arbejdsgivere inden for Jern- og Metalindustrien i Danmark s. 1958, næstformd. 1961-66, medl. af Industriraadet s. 1959, af sammes best. s. 1960, viceformd. s. 1964, medl. af best. f. Reinhold W. Jorck og Hustrus fond, formd. f. Foreningen af danske Værktøjsmaskinfabrikanter s. 1960, medl. af Akademiet for de tekniske Videnskaber s. 1961, formd. f. best. f. Jernindustriens Ulykkesforsikring G/S s. 1964, medl. af best. f. A/S Vilh. Pedersen, Høng, A/S Vilh. Pedersen Industri Holding, Burmeister & Wain A/S, næstformd. 1963-68, medl. af best. f. A/S De Forenede Jernstøberier s. 1959, formd. 1966-69, medl. af best. f. A/S Ringsted Jernstøberi & Maskinfabrik, A/S Ringsted ny Jernstøberi, A/S Rimas Traktor og A/S Rimas Holding, A/S Schjønning & Arvé, A/S Aarhus Dampmølle og A/S Tasco, Odense, formd. f. repræsentantskabet f. Sjællandske Bank A/S, f. best. f. A/S H. Sørensen & Co., Glostrup m. fl., medl. af repræsentantskabet f. Finansieringsinstituttet for Industri og Håndværk.

Adr.: Odinsvej, 4270 Høng.

Ottosen, Aksel, fhv. kordegn (R. 7/2 1967); f. 24/5 1889 i Horsens, søn af lektor Marius Ottosen og hustru Kristine, f. Jørgensen; g. 30/10 1915 m. Mary O., f. Rasmussen; udd. s. maler 1904-08, svend bl. a. i udlandet, frekventeret Askov Højskole, kst. lærer i Sønderjylland 1920-24, kordegn v. Vor Frelser Kirke, Esbjerg 1924, v. Stefanskirken, Kbhvn. 1930, v. Christiansborg Slotskirke 1936, v. Garnisonskirke, Kbhvn. 1952-59; medstifter af Ilytterforening i Sydslesvig 1947, landsformd. 1947-67.

Adr.: Skovvej 8, 2820 Gentofte.

Ottosen, Inger Margrethe, pens. gymnasieoverlærer (R. 9/9 1965); f. 2/5 1897 i Horsens, datter af lektor Jeppe Marius Ottosen og hustru Kristine, f. Jørgensen; lærereksm. 1919, faglærereksm. (engelsk) 1927, lærerinde v. statens forberedelsesskole, Haderslev 1920-25, v. Duborgskolen, Flensborg 1927, overlærer sst. 1960-64.

Adr.: Storegade 83, Flensborg.



H. P. Pahl
Fhv. inspektions-
maskinmester
Kbhvn. Ø



J. J. Palle
Direktør, civilingeniør
Kbhvn. F

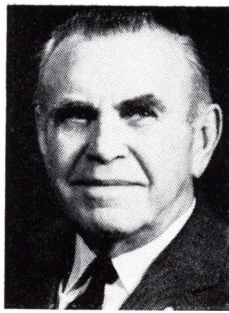

H. F. Palm
Fhv. lodskaptajn
Kbhvn. Ø



F. S. Partoft
Major
Kbhvn. Ø

Overgaard-Thomsen, Poul, pastor (R. 20/4 1966).

Adr.: Toronto 3, Ontario, Canada.

Overvad, Marius, fhv. havnedirektør, civilingeniør (R. 2/10 1968); f. 5/4 1899 i Gjerrild, Randers amt, søn af gårdejer Niels Overvad og hustru Bodil, f. Laursen Kaag; g. 22/9 1929 m. Gertrud O., f. Nécom; student 1916, filosofikum 1917, cand. polyt. 1921, ingeniør v. Det danske Hedeselskabs kulturtekn. afd., Slagelse s. å., v. Århus havnevæsen 1924, afdelingsingeniør sst. 1945, overingeniør 1955, havnedirektør 1958–69, studierejser t. England, Holland, Frankrig, Spanien 1925, t. USA 1961 m. m.; stiftet bladet Århus Havn 1963; medl. af rådet vedr. foranstaltninger mod olieforurening s. 1958, af havnelovskommissionen af 1956 s. 1962, alternate director i The International Association of Ports and Harbors 1965–68, director 1968; aktiv i modstandsbevægelsen (IV region) 1944–45.

Adr.: Strandparken 36, 8000 Århus C.

Ovesen, Viggo Gunnar Eyvind, amtsligningsinspektør, cand. polit. (R. 31/3 1965); f. 26/4 1913 i Esbjerg, søn af forretningsfører Reinhardt Ovesen og hustru Marie, f. Lund; g. 16/8 1967 m. Lilly Doris O., f. Olsen; student 1932, cand. polit. 1940, ansat u. Ålborg kommune 1941, fung. sekr. i statens ligningsdirektorat 1942, udnævnt 1944, fuldmægtig 1946, fung. ekspeditionssekr. s. å., udnævnt 1954, amtsligningsinspektør f. Maribo amt s. 1957.

Adr.: Fjordvej 1 E, 4800 Nykøbing Fl.

Pahl, Hans Peter, fhv. inspektionsmaskinmester (R. 20/1 1967); f. 10/2 1897 i Frederikshavn, søn af tømrermester Martin Peter Pahl og hustru Cecilia, f. Munk Nielsen; g. 27/12 1924 m. Margrethe P., f. Nielsen; udd. s. maskinarbejder 1911–16, udvidet maskinmestereksm., Kbhvn. 1918, forhyret i rederiet Em. Z. Switzer 1919–24, maskinass. i statens vandbygningsvæsen 1924, undermester sst. 1926, maskinmester II 1939, tekn. fuldmægtig 1942, I. maskinmester 1954, inspektionsmaskinmester 1958–67, tjenstg. v. sandpum-

perne i Esbjerg 1922–42, v. skibs- og maskininspektoratet, Kbhvn. 1942–67; tillidsmd. f. navigatører og maskinmestre i vandbygningsvæsenet 1933–42.

Adr.: Jagtvej 195, 2100 Kbhvn. Ø.

Palle, Jens Jensen, direktør, civilingeniør (R. 18/9 1967) (Fi.L.3¹); f. 1/8 1889 i Århus, søn af vognmandskusk Jens Jensen og hustru Kirsten Marie, f. Jørgensen; g. 1^o 13/6 1913 m. Gerda Marie P., f. Ragnhof, g. 2^o 8/8 1930 m. Edith Henny P., f. Bryding, g. 3^o 22/3 1947 m. Margaretha P., f. Schadéwitz; lærling i søværnet 1904, elev på søværnets elevskole s. å., overmatros i flåden 1910, underbådsmd. sst. 1911, radiotelegrafisteksm. 1913, student 1917, frekventeret Polyteknisk Læreanstalt 1917–20, ingeniør og afdelingsleder i engrosfa. Aage Havemanns eftf., Kbhvn. 1920, studierejser t. Tyskland og USA, till. direktør i A/S Vesta 1932–46 (u. Aage Havemanns eftef.), overtager virksomheden 1960, juniorpartner i hovedfirmaet 1946, direktør f. Dansk Glødelampefabrik A/S, Åbenrå 1953–67; formd. f. best. f. A/S Vesta 1946, medl. af best. f. Dansk Glødelampefabrik A/S, Åbenrå s. 1967, formd. f. best. 1953–67, medl. af hovedbest. f. Foreningen af Fabrikanter og Grossister i el-branchen 1951–59, f. Radio-Branchen 1952–60, formd. 1956–59, medl. af Grosserer-Societetets repræsentantskab 1960–64, medl. af Dansk Ingeniørforening s. 1958.

Adr.: Dalgas Boulevard 2, 2000 Kbhvn. F.

Pallesen, Charles Frederik Vilhelm, skibsinspektør (R. 23/11 1964).

Adr.: Strindbergsvej 46, 2500 Kbhvn. Valby.

Palm, Henry Frode, fhv. lodskaptajn (R. 9/5 1965); f. 3/5 1898 i Dragør, Kbhvn.s amt, søn af skibsfører Hans Christian Palm og hustru Marchen, f. Hansen; g. 12/12 1922 m. Mary Edith P., f. Meisner; præliminæreksm. 1914, udd. t. søs. 1914–18, styrmandseksm., Kbhvn. 1919, skibsførereksm. 1920, styrmd. i Oversøisk Kompagni 1920–22, i Dampskibsselskabet Dannebrog 1922–28, skibsfører sst. 1928–29, lods i Kbhvn.s lodseri

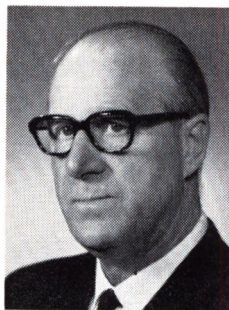

V. E. Parving
Vicedirektør
Charlottenlund



A. I. Paulsen
Gartneriejer
Ballerup



C. P. Paulsen
Pens. politiassistent
Langå



J. Paulsen
Dommer
Svendborg

1929–61, lods-kaptajn sst. 1961–68; tildelt Carnegie-fondets bronzemedalje 1923 og Danziger redningsmedalje 1923; medl. af best. f. Københavns Skipperforening s. 1960, kasserer i Dansk Lodsforening 1936–40.

Adr.: Livjærgade 20, 2100 Kbhvn. Ø.

Palsbo, Hars Skytte, direktør (R. 17/4 1964).
Adr.: Ehrenstrømsvågen 10 A, Helsingfors.

Palsby, Palle Børge, fondsbørsvekslerer (R. 27/3 1965).

Afgået ved døden 1967.

Parbøl, Ernst Ludvig, pens. trafik-kontrollør (R. 10/6 1965); f. 20/2 1898 i Kbhvn., søn af håndværker v. DSB Ludvig Pedersen og hustru Grethe Juliane, f. Kristensen; g. 10/2 1928 m. Agnes P., f. la Cour; elev i DSB 1915 (Eskildstrup), trafik-medhjælper i Kbhvn. 1918, trafikass. sst. 1921, overass. 1943, trafik-kontrollør 1950–65; forstander f. Jernbanemuseet 1951–69; forfatter t. bøger og artikler om jernbanehistoriske emner.

Adr.: Hulgårdsvej 6 B, 2400 Kbhvn. NV.

Partoft, Frank Saxo, major (R. 18/4 1965) (H. T.H.) (O.N.U.C.) (U.N.Y.O.M.); f. 16/2 1917 i Kbhvn., søn af maskinmester Viggo Holger Julius Partoft og hustru Emilie Xenia, f. Henriksen; g. 30/5 1942 m. Maria Legaard P., f. Gytkjær; udd. i kemikaliebranchen 1932–38, sekondløjtnant 1939, interneret 1943, i statens civile luftværn 1943–44, i hærens efterretningstjeneste 1944–45, premierløjtnant 1945, kaptajn 1949, kaptajn 1951, major 1963–66, civilforsvarsinspektør i Civilforsvaret f. Storkbhvn. s. 1966; bataljonsadjutant v. 4. batl., Odense 1948–50, frekventeret kursus f. motorsagkyndige 1952–53, tjenstg. v. Det danske Kommando, Itzehoe 1956–57, regimentsadjutant v. fynske livreg. 1958–60, FN-tjeneste i Congo 1962–63, i Yemen 1963–64, stabstjeneste v. østre landsdelskommando 1964–66; lokalrepræsentant f. FOH, Odense 1952–60.

Adr.: Ribegade 17, 2100 Kbhvn. Ø.

Parving, Valter Ejgil, vicedirektør (R. 28/4 1965); f. 16/3 1913 i Staurby, Odense amt, søn af

gårdejer Jens Christian Jensen og hustru Signe, f. Hansen; g. 8/10 1938 m. Elise Frisette P. f. Bergmann; toldelev i Bogense 1930, toldass. i Kbhvn. 1937, midlertidig tjeneste i tolddepartementet 1942, fung. overtoldass. i Kbhvn. 1949, udnævnt 1956, fung. toldkontrollør s. å., udnævnt 1958, fuldmægtig i revisionsafd. 1959, fung. vicedinspektør i tolddepartementet 1959, udnævnt 1960, toldinspektør s. å., kst. overtoldinspektør 1965, udnævnt s. å., vicedirektør s. 1969, tjenstg. i departementet f. told- og forbrugsafgifter 1942–65, konsulent v. toldbehandlingen 1960–65, koordinerende chef i direktoratets 1.–4. kontor (personale-, drifts- og toldadministration) 1965–68, sous-chef f. direktoratet og etat s. 1968, lærer på toldskolen 1959–66, censor sst. s. 1965; har skrevet: Lærebog i toldbehandling, 1961; formd. f. toldvæsenets rationaliseringsudvalg s. 1965, f. eksamenkommissionen s. 1966, f. virksomheds-kontroludvalg s. 1969, medl. af toldvæsenets indstillings-nævn s. 1965, af finansministeriets strukturudvalg vedr. toldvæsenet s. 1967, af toldkommissionen s. å.

Adr.: Ordruphøjvej 34, 2920 Charlottenlund.

Paulsen, Arne Inghardt, gartneriejer (R. 10/5 1965); f. 2/8 1905 i Frederiksdal, Kbhvn.s amt, søn af gartner Alex Julius Paulsen og hustru Marie Augusta, f. Erichsen; g. 7/10 1926 m. J. Vera Alice P., f. Petersen; udd. s. gartner 1919–23, egen virksomhed s. 1936; medl. af Ballerup-Måløv kommunalbest. 1954–58, vurderingsmd. i Smørum herreds ndr. vurderingsdistrikt 1954–62, i Smørum herreds vurderingskreds s. 1967, medl. af hovedbest. og forretningsudvalg f. Alm. dansk Gartnerforening s. 1960, formd. s. 1962, medl. af best. f. Danmarks Blomsterløgavlerforening s. 1953, formd. 1954–63, medl. af best. og forretningsudvalg f. Andelsforeningen Københavns Engros Grønttorv 1956–66, af best. f. Gartneres Forsikringsselskaber s. 1962, af Erhvervsrådet for gartneri og frugtavl s. 1954, formd. s. 1968, initiativtager t. Vallø blomsterløgpark.

Adr.: Jonstrupvej 121, 2750 Ballerup.

Paulsen, Cilius Peter, pens. politiassistent (R. 8/9 1967) (H.T.P.); f. 17/8 1900 i Hovslund,



A. K. Pedersen
Fhv. gårdejer og
sognefoged
Tvede, Randers



A. Pedersen
Politikommisær
Charlottenlund



E. C. L. Pedersen
Grosserer
Gentofte

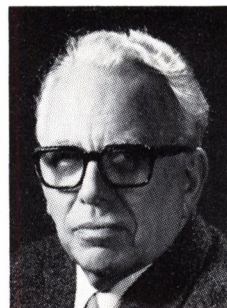

J. Pedersen
Pens. kordegn
Hellerup

Abenrå amt, søn af muremester Hans Peter Paulsen og hustru Jenny, f. Friis; g. 25/6 1933 m. Ella Maria P., f. Christensen; udd. s. mejerist, ophold i Holland 1922, frekventeret Krabbesholm Højskole 1919–20, politibetjent i Rejsby 1923, på Rømø 1926, i Nibe 1927, i Frederikshavn 1942, i Langå 1947–70; tidl. formd. f. Langå Borger- og Håndværkerforening, f. Sønderjyds Forening og medl. af Langå sundhedskommission (12 år).
Adr.: Markedsgade 9, 8870 Langå.

Paulsen, Julius, dommer (R. 25/11 1965); f. 21/6 1918 i Skovby, Sønderborg amt, søn af købmd. Julius Peter Paulsen og hustru Christine Marie, f. Jørgensen; g. 24/6 1944 m. dommerfuldmægtig Ide Sophie Marie Kirsten P., f. Beyer; student 1937, cand. jur. 1944, fung. sekr. i justitsministeriet 1945, sekr. 1947, fuldmægtig 1954, dommerfuldmægtig v. Frbg. birk 1958, kst. dommer i Kbhvn.s byret 1959, udnævnt 1960, s. 1969 dommer i Svendborg Herredsret, till. sekr. f. statsadvokaten f. Fyn 1945–48, ministersekr. i justitsministeriet 1948–52, dommerfuldmægtig i søndre, senere Amager birk 1952–58; formd. f. Rødovre kommunes huslejenævn 1951–62, medl. af justitsministeriets udvalg vedr. udlæg og udpantning s. 1962, formd. f. Kbhvn.s 9. huslejenævn s. 1965, formd. f. Københavns Moderniseringsnævn 1969.
Adr.: Egensevej 15, 5700 Svendborg.

Pedersen, Anker Karles, fhv. gårdejer og sognefoged (R. 26/9 1966); f. 21/10 1888 i Drastrup, Randers amt, søn af gårdejer Knud Pedersen og hustru Ane, f. Madsen; g. 18/3 1918 m. Vilhelmine P., f. Johnsen (død); udd. v. landbrug, frekventeret Hadsten Højskole 1912–13, bestyrer på Tvedegård, Tvede 1915–36, indehaver af samme 1936–57, till. sognefoged 1936–68; medl. af best. f. Andelsmejeriet Kronjyden, Støvring 1940–46, medl. af Tvede-Linde sogneråd 1929–43.
Adr.: Tvede, 8900 Randers.

Pedersen, Arne, politikommisær (R. 23/3 1964) (H.T.P.); f. 29/10 1903 i Balslev, Odense amt, søn af lærer Kristen Peder Pedersen og hustru Ane Marie, f. Jørgensen; g. 20/9 1931 m. Laura

P., f. Krogh-Mazanti; prælminæreksm. 1924, vikar på skolehjemmet Landerupgård 1925–26, beskæftiget v. landbrug 1926–28, politibetjent i Kbhvn. 1929, kriminalbetjent i statspolitiet 1933, kriminaloverbetjent 1941, kriminalass. II 1951, I 1954, kriminalkommisær 1955, politikommisær s. 1969, chef f. kriminalpolitiets personalekontor og administration af politiet i Grønland s. 1952, till. lærer på politiskolen 1947–52; tildelt Carnegie fondets belønning 1930; medl. af Gentofte kommunes skolekommission 1948–56, formd. f. best. f. Hellerup ungdomspension 1964–70, medl. af justitsministeriets udvalg vedr. politiets fremtidige forhold i Grønland 1961–62.
Adr.: Annettevej 5 A, 2920 Charlottenlund.

Pedersen, Arne Valdemar Børge, oberstløjtnant, chef for forsyningsstroppernes befalingsmandsskole og kommandant i Søgårdlejren (R. 26/6 1968).
Adr.: Søgårdlejren, 6381 Klieplev.

Pedersen, Arnold Karl Magnus, kaptajn (R. 6/7 1967); f. 19/3 1906 i Tise, Hjørring amt, søn af boelsmd. Niels Vedsted Pedersen og hustru Ana Marie Kirstine f. Jeppesen; g. 27/12 1947 m. Doris Jytte P., f. Nielsen; udd. v. landbrug, sergent 1929, oversergent 1932, officiant 1933, overofficiant 1945, stabsofficiant 1949, korpsofficiant (nu kaptajn) 1952.
Adr.: Harlev Kirkevej 7, 8462 Harlev J.

Pedersen, Axel Viggo, togfører (R. 13/11 1965).
Adr.: Fjenneslevvej 16, 2700 Kbhvn. Brh.

Pedersen, Bruno Lynge, pens. politiassistent I (R. 21/8 1965); f. 19/11 1899 i Vandel, Vejle amt, søn af tømrermester Anton Pedersen og hustru Maren Kirstine, f. Eriksen; g. 26/10 1926 m. Viktoria Louise, f. Aae; udd. s. tømrer i Grenå 1915–19, tømrermester i Esbjerg 1924–30, politibetjent i Esbjerg 1930, overbetjent sst. 1941, politiass. II sst. 1946, politiass. I 1951–67.
Adr.: Sjøllandsgade 56, 6700 Esbjerg.

Pedersen, Carl-Henning, kunstmaler (R. 21/8 1964); f. 23/9 1913 i Kbhvn., søn af jord- og

betonarbejder Johannes Pedersen og hustru Ellen, f. Hansen; g. 7/12 1934 m. malerinden Else Alfelt; mælkeass. 1930-32, selvudd., debut på Kunstnernes Efterårsudstilling 1936, medl. af Høstudstillingen 1942-50, af Den frie Udstilling 1951-53, retrospektiv udstilling i Kbhvn. 1950 og 1963, i Kunstforeningen, Kbhvn. 1960, i Carnegie Museum, Pittsburgh 1961 og 1968, i Oslo Kunstforening 1962, Biennalen, Venedig 1962, Paris 1963, Biennalen, Sao Paulo 1963, Göteborg Konstforening, Lunds Konsthall, Liège Kunstmuseum 1964, repræsenteret på danske og udenlandske udstillinger, bl. a. Malmø 1945, Oslo 1946 og 1947, Trondhjem 1946, Göteborg og Stockholm 1947, Venedig og Haag 1948, Amsterdam 1949, Paris 1950, San Francisco 1952, Pittsburgh 1955, Reykjavik 1956, Minneapolis, Boston og Baltimore 1955-56, Lima 1959, Beograd 1961, Rotterdam 1966, studierejser t. Frankrig 1939, Nordnorge 1946, Island 1948, Italien 1950 og 1951, Grækenland 1951, Grækenland og Tyrkiet 1959, Ceylon, Indien og Nepal 1960; tildelt Eckersberg-medaljen 1950, Guggenheim-prisen 1958, UNESCO-prisen 1962, Thorvaldsen-medaljen 1963, Henrik Steffens-prisen 1969; har skrevet: Drømmedigte, 1945, Solens latter, 1968; repræsenteret bl. a. på statens museum for kunst: Gule Fugle, 1949, Det røde Slot, 1948, Århus museum: Det gyldne Træ, 1947, Neptun, 1952, Nattens Konge, 1955, Silkeborg museum: Fantasi-mennesket, Lolland-Falsters stiftsmuseum, Skive, Randers og Bornholms museer, Louisiana: Menneskene og Havet, Gråt Rytterbillede, Nasjonalgalleriet, Oslo: Måneskib og Solens Skibe, Middelhavet 1951, i Department of Fine Arts of the Carnegie Institute, USA: Veneziansk Landskab, 1950, The Museum of Modern Art, New York, The Albright-Knox Art Gallery, Buffalo og Stedelijk Museum, Amsterdam, har till. udført: Mosaikvæg i H. C. Ørsted instituttet, Kbhvn. 1959-64, fortæppe t. Det ny Teater, 1966 og keramisk mur t. fa. Angli, Herning 1965-68; formd. f. censurkomiteén f. Kunstnernes Efterårsudstilling 1945, 1948 og 1949, næstformd. f. Kunstnersamfundets malersektion 1949, medl. af kunstnerkomiteén f. udstillinger i udlandet 1949-51.

Adr.: Grundtvigsvej 8 B, 1864 Kbhvn. V.

Pedersen, Christian Johannes Marius, overdyrlæge (R. 23/2 1966).

Adr.: 6330 Padborg.

Pedersen, Einar Christian Lund, grosserer (R. 9/11 1964) (N.O.N.5.); f. 18/10 1906 på Frbg., søn af grosserer Chr. F. V. Pedersen og hustru Kaja, f. Lund; g. 23/5 1931 m. Ellen P., f. Nielsen; realeksm. 1921, handelsudd. i manufakturbranchen, repræsentant i faderens virksomhed 1926, prokurist sst. 1936, medindehaver 1939-45 og igen s. 1966, eneindehaver 1945-66, till. medindehaver af fa. Gulvtex s. 1964; formd. f. best. f. A/S Daniel Nielsen, Århus og A/S Rodams Gulvbelægning, Nørre-Lyndelse s. 1966, medl. af Grosserer-Societetets Komité s. 1959, formd. f. best. f. A/S Grønvirke s. 1943, næstformd. f. best. f. Kristeligt Dagblad s. 1944, formd. f. Gros-

serer-Societetets Oms-udvalg s. 1962, medl. af best. f. Foreningen af danske Manufaktur-Grossister s. 1956, landsformd. f. Den kristne Lægmandsbevægelse (LYM) s. 1966, medl. af Gentofte sogns menighedsråd s. 1967, af best. f. Gentofte sogns menighedshus s. 1959, medl. af Dansk Varedeklarationsnævns s. 1960, af tekstilprøvenævnet s. 1964, af hovedbest. f. Vanførefonden s. 1965, af monopolrådet s. 1968, formd. f. Grossist-Sammenslutningen af 1930 1947-51, f. boligtekstilstektionen u. Foreningen af danske Manufaktur-Grossister 1950-62, næstformd. f. sammes akkordafd. 1957-68, foreningens næstformd. 1960-64, formd. 1964-68, medl. af best. f. Kristelig Forening for Handelsrejsende 1935-49, formd. 1945-49, formd. f. Den kristne Lægmandsbevægelse i Storkbhvn. 1953-55, næstformd. f. sammes landsudvalg 1953-55, medl. af best. f. A/S KFUM Spejdnernes Depot og Udenørs Udstyr 1933-47, medl. af repræsentantskabet f. Grosserer-Societetets Komité 1946-59, divisionschef f. KFUM Spejderne, Gentofte division 1933-44, chef f. KFUM Spejderne, Kbhvn. 1945-49, medl. af hovedbest. f. KFUM Spejderne 1940-49, leder af korpsgruppen 1949-63, medl. af fl. legatbest.

Adr.: Begoniavej 7, 2820 Gentofte.

Pedersen, Frode, fhv. militærmusiker (R. 19/1 1966); f. 4/1 1908 i Langskov, Randers amt, søn af gårdejer Jens Peder Pedersen og hustru Nikoline, f. Kristensen; g. 29/6 1929 m. Erna P., f. Larsen; militærmusiker i Randers 1925-32 og 1941-53, i Odense 1953-68; medl. af best. f. Militærmusikerforeningen.

Adr.: Fuglebakken 136, 5000 Odense.

Pedersen, Henry Roat, dommer (R. 25/11 1965). Afgået ved døden 15/11 1967.

Pedersen, Jens, sognepræst, provst (R. 9/9 1965). Adr.: Søndergade, 5970 Ærøskøbing.

Pedersen, Jens Henry, oversignalingeniør (R. 27/4 1964).

Adr.: Jernbane Allé 12 A, 2630 Høje Tåstrup.

Pedersen, Jens Hindkjær, forstander (R. 27/3 1965).

Afgået ved døden 1969.

Pedersen, Johannes, pens. kordegn (R. 2/4 1966); f. 19/4 1899 i Kbhvn., søn af kordegn Hans Pedersen og hustru Karen Marie, f. Andersen; g. 6/8 1925 m. Olga Birch P., f. Iversen; lærer v. iagttagelseshjemmet Solhjem, Haslev 1922-25, kordegn og kantor v. Frederikssund kirke 1925, v. Skt. Mikkel's kirke, Slagelse 1930, kordegn v. Hellerup kirke 1938, v. Vor Frelser's kirke, Kbhvn. 1947, v. Kastelskirken, Kbhvn. 1961-66, till. lærer v. Frederikssund private mellem- og realskole 1925-30, sekr. f. KFUM, Frederikssund 1925-30, f. KFUM, Hellerup 1938-41, ministerialbogsfører v. St. Alban's English Church, Kbhvn. 1950-69, lærer i kirkebogsføring v. pastoralseminariet 1959-69, kirkekasserer v. Vor Frelser's kirke og administrator v. Vor Frelser's kirkegård 1947-57, sekr. og kasserer f. Kastelskirkens menighedsråd 1961-64; redak-



J. Aa. Pedersen
Kontorchef, cand. jur.
Kbhvn. S



J. A. Pedersen
Materialhandler, fabrikant
Charlottenlund



J. E. Pedersen
Gårdejer
Vejleby, Skibby



K. J. Pedersen
Fhv. docent, dr. phil.
Kbhvn. NV

tør af Kordegnenes Blad 1937–39 og 1953–60, af festskriftet Kordegnen og hans Tjeneste 1956, af juridisk brevkasse i Kordegnenes Blad 1950–64; har skrevet talr. artikler vedr. ministerialbogsføring; Udlændinges vielse i Danmark 1955, Kirkebøgerne, en historisk redegørelse 1956; medl. af kredsbest. f. KFUM og K i Vestsjælland 1930–38, af best. f. Slagelse KFUM og FDF, f. Slagelse menighedspleje, Slagelse Hjelpeforening og Østerlandsmissionens distriktsudvalg i Vestsjælland 1930–38, sammes distriktsudvalg i Kbhvn. 1940–48, leder af Danmarks Kordegneforenings landskursus 1951–64, formd. f. sammes kursus- og konsulentudvalg 1950–60, medl. af kirkeministeriets administrationsudvalg 1964–68, af sammes udvalg vedr. rationalisering af ministerialbogsføring s. 1967, æresmedl. i Dansk Kordegneforening s. 1968.

Adr.: Callisensvej 4, 2900 Hellerup.

Pedersen, Johannes Aage, kontorchef, cand. jur. (R. 10/4 1965); f. 11/3 1915 i Lemvig, søn af repræsentant Peder Knudsen Pedersen og hustru Martha Maria, f. Jensen; g. 1° 3/8 1946 m. Maiken Ann-Marie P., f. Rylander. ægteskabet opløst 1953, g. 2° 16/9 1961 m. Ruth Juul P., f. Nørsgaard; student 1934, cand. jur. 1939, fung. sekr. i Kbhvn.s Magistrat s. å., i indenrigsministeriet s. å., udnævnt 1943, fung. fuldmægtig 1947, udnævnt 1948, fung. ekspeditionssek. 1958, udnævnt s. å., kontorchef s. 1964, till. fung. sekr. v. statens civile luftværn 1941–42, v. Landsnævnet f. børne- og ungdomsforsorg 1941–46, i skattedepartementet 1944–49, i rigspolitiets fremmedafd. 1948, v. Apotekerfonden 1959–69; sekr. f. udvalget ang. de hygiejniske forhold v. sommerhusbebyggelser 1945–46, medl. af Dansk Røde Kors' udvalg f. sociale opgaver 1946–47, sekr. f. udvalget ang. fødsels-hjælp 1947–52, medl. af udvalget vedr. kooperationsbeskatningsforhold 1956–59, af udvalget ang. straffede personer ansættelse i stillinger u. stat og kommune 1958–59, af skatteudvalget f. Grønland 1958, medl. af sømandsskatteudvalget 1963–64, af sømannsskattenævnet s. 1964, medl. af ejendoms-skatteudvalget 1963–65, af boligudgiftsudvalget 1963–65, af tillægspensionsudvalget 1964–67, af tjenestemandskommissionen 1965–69, formd. f. dispensationsnævnet vedr. sognekommunal grund-

skyld 1964–66, medl. af best. f. Julius Skrikes Stiftelse 1965, observatør i Kommunernes Lønningsnævn 1969 og medl. af udvalget ang. ændret opbygning af den statslige skatteadministration 1969.

Adr.: Georginevej 8, 2300 Kbhvn. S.

Pedersen, Jørgen Alfred, materialhandler, fabrikant (R. 9/11 1964); f. 4/9 1914 i Kbhvn., søn af købmd. Lars Pedersen og hustru Anna, f. Jensen; g. 3/8 1939 m. Vera Elisabeth P., f. Wulff; handelsudd. i fa. Chr. V. Mende & Co., Kbhvn., prokurist sst. 1942, medindehaver 1943, eneindehaver s. å., grossererborgerskab 1940; stifter af, underdirektør og formd. f. best. f. A/S Dansk Droge Import, medstifter af og formd. f. best. f. A/S Dansk Farmaceutisk Industri og A/S Dansk Vitamin Industri, direktør og formd. f. best. f. A/S Cigno, etabl. fagskolen f. materialistlærlinge 1950, sekr. i Foreningen af danske Materialister 1946, kredsformd. 1949–51, landsformd. 1951–69, redaktør af bladet Danske Materialister 1945–57, medl. af hovedbest. f. De danske Handelsforeningers Fællesorganisation s. 1951, 1. viceformd. 1957–59 og 1968–70, medl. af præsidiet f. Butikshandelens Fællesråd 1957–59 og 1968–70, medl. af sammes responsaudvalg s. 1956, af hovedbest. f. Confédération européenne de la droguerie s. 1952, præsident 1963–66, vicepræsident 1966–69, ærespræsident 1969, medl. af komiteen og arbejdsudvalget i De danske Handelsforeningers Fællesorganisations udvalg vedr. handelskostskoler 1965, af best. og forretningsudvalg f. Handelskostskolen, Odder, medl. af kommissionen vedr. revision af anordning om apotekerverer 1952, af apotekerverenævnet 1960 (u. indenrigsministeriet), af landbrugsministeriets udvalg vedr. revision af loven om bekæmpelsesmidler, ukrudt og visse skadedyr 1959, af dansk standardiseringsråds udvalg vedr. emballage t. sundhedsfarlige stoffer, medl. af Dansk Varedeklarations Nævns teknikerudvalg vedr. husholdningskemikalier 1964, handelskyndigt medl. af østre landsret s. 1968, medl. af best. f. Johannesgårdens Plejehjem, f. understøttelsesforeningen studiefonden Vald. Schiøth's Minde og f. stiftelsen Olga og J. C. Teilmann's Minde t. 1970, kasserer f. Skt. Andreas sogns menighedspleje t. 1970.

Adr.: Skoldgårdsvej 1, 2920 Charlottenlund.



K. P. V. Pedersen
Munderingsmester
Kbhvn. NV



K. Pedersen
Sløjdlinspektør
Kbhvn. Ø



K. T. Pedersen
Overingeniør, cand. polyt.
Horsens

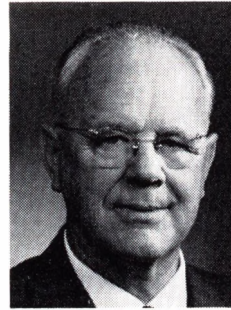

L. C. Pedersen
Amtsskolekonsulent
Skårup Fyn

Pedersen, Jørgen Elias, gårdejer (R. 1/4 1964); f. 18/12 1897 i Vejleby, Frederiksborg amt, søn af gårdejer, sognefoged Peder Jørgen Pedersen og hustru Ane Kirstine, f. Børgesen; g. 18/7 1925 m. Ellen Petrine P., f. Simonsen; udd. v. landbrug, frekventeret Roskilde Højskole 1914–15 og Syd-sjællands Landbrugsskole, Lundby 1919–20, overtaget nuværende landejendom 1925; medl. af best. f. Frederikssund Sparekasse s. 1934, landbrugskyndig direktør 1947–54, formd. f. tilsynsrådet s. 1954, medl. af forretningsudvalget f. Sparekassen København-Sjælland s. 1969, medl. af best. f. Frederikssund Andels-Svineslagteri 1942, næstformd. 1952, formd. 1955–69, formd. f. Slagteriernes Emballagefabrik, Haslev s. 1962, medl. af Andelsslagteriernes landsnoteringsudvalg 1958–68, medl. af Ferslev-Vellerup sogneråd 1943–50 og 1954–58, af Ferslev menighedsråd 1944–56, af Horns herreds provstiuudvalg 1944–56.

Adr.: Allingbjerggård, Vejleby, 4050 Skibby.

Pedersen, Kai Julius, fhv. docent, dr. phil. (R. 19/2 1968); f. 31/3 1899 i Kbhvn., søn af skomager Hans Pedersen og hustru Dorthea, f. Jensen; student 1917, cand. polyt. 1922, vidensk. ass. v. polyteknisk læreanstalts fysisk-kemiske laboratorium s. å., v. Landbohøjskolens kemiske laboratorium 1923, amanuensis sst. 1943, lektor i kemi 1952, docent 1958–69, studieophold v. universitetet i Bristol 1924–26, philosophical doctor, Bristol 1927, dr. phil. 1932; har skrevet: Den almindelige Syre- og Basekatalyse, disputats 1932, till. fysisk-kemiske arbejder, især om reaktionskinetik og elektrolitlige vægte; medl. af den danske redaktion af Acta Chemica Scandinavica s. 1947; medl. af Det kgl. danske Videnskaberne Selskab s. 1951, af best. f. Kemisk Forening 1935–38, censor i fysisk kemi v. polyteknisk læreanstalt s. 1940, v. Kbhvn.s universitet 1948–62.

Adr.: Genforeningspladsen 44, 2400 Kbhvn. NV.

Pedersen, Karl Peter Valdemar, munderingsmester (R. 10/9 1968); f. 3/12 1904 i Kbhvn., søn af tømrer Hans Jensen Pedersen og hustru Christiane, f. Larsen; g. 15/6 1930 m. Ingrid Andrea P., f. Kristensen; udd. s. tømrer 1919–23, hjemsendt s. sergent 1929, ansat v. Kbhvn.s Brandvæsen 1930,

munderingsmester sst. 1965; tildelt Brandvæsenets hæderstegn og Dansk Amatørorkesterforbunds sølvnl, belønnet af Carnegiefonden 1938; stiftet Kbhvn.s Brandvæsen musikkorps 1939 og Brandmandsdagen 1948 (hjælp t. studielegater).

Adr.: Mågevej 23, 2400 Kbhvn. NV.

Pedersen, Keld, sløjdlinspektør (R. 17/4 1967); f. 21/12 1913 i Kbhvn., søn af ordonnans Hans Valdemar Pedersen og hustru Eva, f. Nielsen; g. 9/5 1941 m. Iris Valborg P., f. Larsen; realeksm. 1930, lærereksm. 1937 (geografi), ansat v. Gentofte kommunale skolevæsen 1935–50, till. ass. v. Dansk Sløjdlærerskole 1943, kursusleder sst. 1945–50, sløjdlinspektør s. 1950 og forstander f. Dansk Sløjdlærerskole 1950–66; medl. af best. f. Dansk Sløjdlærerforening 1948–54, formd. f. legatbest. f. sløjdlinspektør, forstander Gustav Frederik Krog Clausens legat til fremme af Dansk Skolesløjld s. 1963; redaktør af Dansk Skolesløjld 1949–54.

Adr.: F. F. Ulriks Gade 26, 2100 Kbhvn. Ø.

Pedersen, Kjeld Christian Johan, oberstløjtnant (R. 27/5 1968).

Adr.: Svalbardvegur, 3800 Tórshavn.

Pedersen, Knud Tønnes, overingeniør, cand. polyt. (R. 2/4 1966); f. 24/4 1904 i Kbhvn., søn af overretssagfører Lars Tønnes Pedersen og hustru Marie Oline, f. Madsen; g. 6/9 1930 m. Else P., f. Agersted; student 1922, cand. polyt. 1930, ingeniør i kommanditselskabet Hartmanns Ensretter, Kbhvn. 1930–35, ingeniør II v. Fyr- og Vagervæsenet 1936–53, ingeniør i Hede Nielsen A/S, Horsens 1953, overingeniør sst. 1959, studierejser i Europa, Japan og USA; har skrevet fagbogen Gassvejsning, 1967 samt en række fagl. artikler i Dansk Svejsetidende og Dansk Teknisk Tidsskrift; holdt talrige foredrag om svejseteknik. emner; redaktør af Dansk Svejsetidende s. 1939, ansvarshavende s. 1945; medl. af standardiseringsrådets udvalg f. gasflasker og gassvejsværktøj s. 1951, medl. af sammes underudvalg f. flaskestørrelser og form s. 1951, formd. s. 1953, suppleant t. sammes underudvalg f. rør og fittings samt underudvalget f. kobberrør s. 1964, dansk delegeret i International Institute of Welding, Commission I, Gas Welding – Brazing and



O. H. Pedersen
Major
Gentofte



P. L. Pedersen
Gårdejer, sognerådsformand,
sognefoged
Tånåm, Randers



P. L. Pedersen
Sognefoged, rentier
Daugård



P. J. Pedersen
Gårdejer, sognefoged
Overlund, Viborg

Cutting s. 1948, formd. f. sammes underkommission IC-Metalsprøjtning, medl. af Commission Permanente Internationale's underkomité Oxy-coupage s. 1958 og sammes arbejdsgruppe f. slangekoblinger f. cryogene gasarter s. 1966, formd. f. best. f. A/S Dansk Iltcentral s. 1968, medl. af Dansk svejseteknisk Landsforenings mødeudvalg 1957-67.

Adr.: Steen Blichers Vej 2, 8700 Horsens.

Pedersen, Lars Christian, amtsskolekonsulent (R. 16/3 1965); f. 24/9 1904 i Flemløse, Odense amt, søn af gårdejer Anders Peder Pedersen og hustru Johanne, f. Lausen Nielsen; g. 22/5 1931 m. Sigrød P., f. Weiss; præliminæreksm. 1922, eksm. fra Tønder Seminarium 1926, lærer v. Tønder seminarie-skole 1926-28, v. Rønnede-Kongsted skole 1928-30, førstelærer v. Gelsted skole 1930-36, v. Tved skole 1936-49, amtsskolekonsulent i Svendborg amt s. 1949; formd. f. Lærereforeningen for Svendborg 1940-49, medl. af best. f. Aftenskoleforeningen for Svendborg 1940-69, f. Svendborg-Scenen s. 1940, formd. f. Ungdomsnævnet s. 1949 og f. Svendborg Amts Skolecentral s. 1968.

Adr.: Sundgården, 5881 Skårup Fyn.

Pedersen, Lars Johan Julius, fhv. stadsarkitekt, M.A.A. (R. 26/3 1968); f. 24/2 1902 i Kbhvn., søn af kommunelærer Søren Pedersen og hustru Johanne Marie, f. Andersen; g. 3/6 1927 m. Kirsten Rode P., f. Rode; student 1920, eksm. fra kunstakademiet bygningstekn. skole 1923, frekventeret Kunstakademiet 1924-26, ansat i stadsarkitektens direktorat, Kbhvn. 1926, afdelingsarkitekt sst. 1949, stadsarkitektens stedfortræder 1960, stadsarkitekt 1966-69; har udstillet 1. gang på Charlottenborg 1925, på Verdensudstillingen i Paris s. å.; har redigeret og skrevet bøger samt artikler i Berlingske Tidende, i Arkitekten og andre fagblade; medl. af best. f. Akademisk Arkitektforening 1939-45, næstformd. 1940-45, formd. f. sammes byggeudstillings administrationsudvalg m. fl. udvalg, formd. f. Kunstnersamfundets arkitektsektion 1943-55, delingsfører i modstandsbevægelsens afsnit II, stabskompagniet 1943-45, formd. f. Danske Arkitekters genopbygningskomité 1945; leder af redaktionsud-

valget f. bladene Arkitekten og Arkitektur, medl. af repræsentantskabet f. Danske Arkitekters Landsforbund 1951-60, f. statens byggeforskningsinstitut og Dansk Byplanlaboratorium, tidl. medl. af hovedbest. f. Danmarks Naturfredningsforening, af Gentofte kommunes komité f. kunstnerisk udsmykning og bedømmelsesudvalg samt medl. af akademirådet.

Adr.: Lundegårdsvej 5, 2900 Hellerup.

Pedersen, Olaf Hakon, major (R. 18/4 1966) (H. T.H.); f. 5/7 1906 i Århus, søn af malermester Jørgen Christian Michael Pedersen og hustru Dorte-thea Kirstine, f. Christoffersen; g. 28/3 1930 m. Asta Meta P., f. Winther Larsen; handelsudd. i manufakturfa. Ferdinand Salling, Århus 1923-27, frekventeret officersskolens officiantklasse 1931, officiant 1932, overofficiant 1943, till. skriver v. 2. livgardebatl., interneret 1943, militær tilforordnet v. livjægerkompagniet 1944, v. hærens forplejningskorps 1947, stabsofficiant 1948, korpsofficiant 1950, kaptajnløjtnant 1951, regnskabsfører v. hærens signaltekn. tjeneste, major 1961; gymnastiklærer v. Frbg. brandvæsen 1953-60, i fængselsvæsenet 1953-60, kasserer f. Gentofte Børnevenners Støtteforening 1950-65, medl. af Frimurerordenen.

Adr.: Rosenfeldt Allé 20, 2820 Gentofte.

Pedersen, Peder Knud, stationsforstander (R. 22/9 1964).

Afgået ved døden.

Pedersen, Peder Larsen, gårdejer, sognerådsformand, sognefoged (R. 2/11 1967); f. 23/2 1899 i Tånåm, Viborg amts, søn af gårdejer Moust Pedersen og hustru Nikoline, f. Jensen; g. 4/10 1929 m. Kristine P., f. Jensen; udd. v. landbrug, frekventeret Haslev Landbrugsskole 1918-19, overtaget slægtsgården 1932 (4. generation); kommunekasserer 1937-42, formd. f. Hornbæk-Tånåm sogneråd s. 1942, sognefoged s. 1956, vurderingsmd. t. ejendomsskyld, f. Den alm. Brandforsikring f. Landbygninger i Hornbæk-Tånåm kommune, tillidsmd. f. Mejeriernes og Landbrugets Ulykkesforsikring (MLU).

Adr.: Tånåm, 8900 Randers.

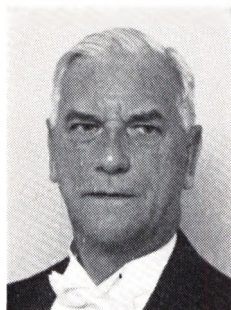

S. Aa. J. D. Pedersen
Postmester
Vordingborg



S. Aa. O. L. Pedersen
Kaptajn
Holbæk

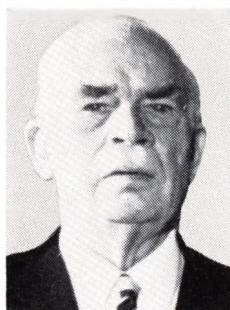

S. M. Pedersen
Fiskeauktionsmester
Grenå



T. M. Pedersen
Cand. jur.
Corrientes, Argentina

Pedersen, Peder Laursen, sognefoged, rentier (R. 26/9 1966); f. 3/7 1880 i Stenderup, Vejle amt, søn af gårdejer Rs. Pedersen og hustru Anne Kathrine, f. Christiansen; g. 17/10 1905 m. Abeline Anne Margrethe P., f. Sørensen; tidl. formd. f. Hjælpekassen i Ørum-Daugård og f. Venstres Vælgerforening sst., formd. f. Bjerrekredsens Venstre 1928–40, f. Andelsmejeriet Møgelkilde, Daugård 1929–41, f. repræsentantskabet f. Vejle og Omegns Svineslagteri 1941–48, stiftet Ørum-Daugård Kvægavlerforening, Kontrolforeningen for Ørum-Daugård og omegn, Ørum-Daugård Lytterforening, Ørum-Daugård og Omegns Gødnings- og Foderstofforening, sognefoged i Daugård s. 1936.

Adr.: 8721 Daugård.

Pedersen, Per Christian, betjentformand (R. 20/1 1966).

Adr.: Tranehavevej 2, 2450 Kbhvn. SV.

Pedersen, Peter Jacob, gårdejer, sognefoged (R. 10/5 1965) (H.T.P.); f. 19/8 1891 i Asmild, Viborg amt, søn af gårdejer Mogens Martin Pedersen og hustru Ane Jensigne, f. Jespersen; g. 6/1 1914 m. Jenny Marie P., f. Christensen; udd. v. landbrug, frekventeret Asmildkloster Landbrugsskole 1911–12, medhjælper på slægtsgården, overtaget samme 1916, sognefoged i Overlund s. 1935; medl. af best. f. Viborg Andelsmejeri 1933–37 og 1939–59, f. Viborg Andelssvineslagteri 1934–54, næstformd. 1938–54, medl. af Asmild sogns menighedsråd 1924–28, medl. af Asmild-Tapdrup sogneråd 1940–45, vurderingsformd. f. Den alm. Brandforsikring for Landbygninger 1922–69.

Adr.: Brodingbjerggård, Overlund, 8800 Viborg.

Pedersen, Richardt Viggo Bindesbøll, værkfører (R. 18/4 1967).

Adr.: Sundholmsvej 56, 2300 Kbhvn. S.

Pedersen, Robert Vilhelm, amtsligningsinspektør (R. 1/4 1964); f. 11/6 1903 i Viborg, søn af maler L. P. M. Pedersen og hustru Laura, f. Jensen; g. 27/10 1927 m. Maggie P., f. Thorsen; handelsudd., ass. v. Dank Røde Kors folkekuranstalt, Hald 1922, v. Viborg kommunes centraladministration

1927, reserveintendant i hæren 1928, fuldmægtig v. Viborg kommunes centraladministration 1930, sekr. f. Viborg ligningskommission 1934, skatteinspektør v. Viborg kommune 1940, amtsligningsinspektør s. 1946.

Adr.: Kildevej 3, 8800 Viborg.

Pedersen, Svend Aage Johannes Dalby, postmester (R. 24/7 1966); f. 5/3 1903 i Vejle, søn af vandværksbestyrer Peder Pedersen og hustru Marie, f. Dalby; g. 21/1 1927 m. Margrethe P., f. Frederiksen; realeksm. 1919, elev i telegrafvæsenet s. å., v. postvæsenet 1927, ass. på jernbanepostkontoret, Kbhvn. 1936, overass. i Holbæk 1942, kontrollør i Thisted 1947, overkontrollør i Esbjerg 1951, postmester i Vordingborg s. 1957.

Adr.: Postkontoret, 4760 Vordingborg.

Pedersen, Svend Aage Osvald Leonhard, kaptajn (R. 18/4 1967) (H.T.H.); f. 4/6 1905 i Hornum, Vejle amt, søn af landarbejder Karl Andreas Pedersen og hustru Olinia, f. Pedersen; g. 7/6 1930 m. Ellen Marie P., f. Nielsen; udd. v. landbrug, sergent i res. 1929, officiant 1933, overofficiant 1943, premierløjtnant 1951, kaptajn 1956, pens. 1967, frekventeret hærens gymnastikskole 1933–36, gymnastiklærer v. forsvaret 1936–45, lærer v. artilleriets befalingsmandsskole 1945–47, fung. kompagnichef u. besættelsen, till. eget selvforsvarsinstitut i Holbæk s. 1940; internationalt instruktørmesterskab, erhvervet det sorte bælte m. 3. mestergrad i jiu-jitsu; formd. f. Holbæk Judoklub s. 1969, leder og træner i Old Boys-Klubben, Holbæk, træner i fl. sportsklubber, lærer i terapi på Holbæk amts sygehjem, till. lærer i ungdoms- og aftenskoler.

Adr.: Ahlgade 29, 4300 Holbæk.

Pedersen, Søren Møller, fiskeauktionsmester (R. 1/9 1965); f. 30/11 1891 i Grenå, søn af fiskeskipper Jens Pedersen og hustru Jensine Marie, f. Petersen; realeksm. 1908, lærereksm. 1912, huslærer og ass. h. magister Porsild, Godhavn 1912–13, radiotelegrafisteksm., Svendborg Navigationskole 1916, kontorass. h. fiskeeksportør S. Donbæk, Grenå 1916–17, bestyrer af Havnsø Fiskesalgssfor-



Aa. P. Pedersen
Læge
Hellerup



P. J. Persson
Pens. lokomotivinstruktør
Brønshøj



B. E. Petersen
Ambassaderåd, presse-
attaché, cand. theol.
Oslo



B. I. T. Petersen
Politikommisær
Klarup

ening 1917–22, af Reersø Fiskesalgforening 1922–29, rådgiver i fiskerianliggender f. den lithauiske regering 1930–34, bestyrer af Hundested Fiskesalgforening 1934–39, fiskeauktionsmester i Grenå 1939–69; tildelt anerkendelse 1945 f. hjælp t. fremmede flyvere, sign. Dwight Eisenhower og airmarshal Tedder og USSR røde stjerne 1964; medstifter af og medl. af best. f. Landsforeningen for Fiskeauktionsmestre i Danmark s. 1941, medl. af best. f. Landsforeningen for Samvirke mellem Sovjet-Unionen og Danmark s. 1954.

Adr.: Plantagevej 3, 8500 Grenå.

Pedersen, Troels Myndel, cand. jur. (R. 29/1 1966); f. 26/9 1916 i Kbhvn., søn af grosserer Niels Peter Pedersen og hustru Elise Petrea Nelly, f. Sørensen; g. 29/4 1944 m. Nina Johanne P., f. Sinding; student 1935, cand. jur. 1942, sagførerfuldmægtig s. å., fung. sekr. v. Kbhvn.s byret 1943–44, h. statsadvokaten f. Kbhvn. 1944–45, bosat i Argentina s. 1946 (botaniske studier og indsamlinger), till. indehaver af Pedersen y Cia (kvægbrug); har skrevet enkelte botaniske småafhandlinger, medarbejder v. fl. argentinske og brasilianske fl. rariteter; medl. af best. f. Cook y Cia., Corrientes.

Adr.: Estancia Santa Teresa, Mburucuya, Prov. Corrientes, Argentina.

Pedersen, Wagner, distriktschef v. jydsk Telefon, civilingeniør (R. 22/8 1968).

Adr.: Trompeterbakken 9, 6000 Kolding.

Pedersen, Aage Peder, læge (R. 12/5 1967); f. 26/5 1902 i Kbhvn., søn af direktør Christen Pedersen og hustru Kristine, f. Pedersen; g. 14/8 1930 m. Else P., f. Freudenthal; student 1920, cand. med. 1930, hospitalsudd. i provinsen og Kbhvn., ass. v. N. Rh. Blegvads øre-, næse- og halsklinik, Kbhvn. 1933–43, till. egen praksis i Hellerup s. 1933, læge v. Gentofte kommunes alderdomshjem Solhjem s. 1950 og tillidslæge v. generaldirektoratet f. post- og telegrafvæsenet; formd. f. lægekredsföreningen f. Kbhvn.s Omegn 1947–60, æresmedl. 1960, medl. af centraludvalget f. de sjællandske lægekredsföreninger 1947–60, af Den alm. danske Lægeforenings landsudvalg 1949, næstformd. 1954,

formd. 1957–60, medl. af repræsentantskabet 1947–60, af hovedbest. 1960–68, næstformd. 1963–68, periodevis fung. formd. f. lægeforeningens udvalg vedr. speciallægers ansættelse v. sygehusene, medl. af sundhedsstyrelsens fællesudvalg vedr. lægers efteruddannelse, af socialministeriets udvalg vedr. sygekassernes speciallægehjælp, medl. af best. f. lægeforeningens kollegium og kollektivbebyggelsen Adelaide, af lægeforeningens internationale udvalg m. m., delegeret World medical Association Manila 1966, Madrid 1967, Sydney 1968, Paris 1969, observatør v. fællesmarkedslandenes lægeforeningers permanente komité, formd. f. udvalget vedr. lægevidenskabelig forskning på sygehusene, medl. af best. f. Fonden til lægevidenskabens Fremme, medl. af sundhedskommissionen, bygnings- og boligkommissionen samt sygekasseudvalget i Gentofte kommune, stedfortrædende sanitetschef v. civilforsvaret 1945–60, medl. af distriktsudvalget f. hjemmevernet, af styrelsen f. Sønderjysk Forening f. Gentofte kommune s. 1942, repræsentant f. Foreningen til fremskaffelse af boliger for ældre, repr. f. alm. Dansk Investeringsforening.

Adr.: Svejagervej 13, 2900 Hellerup.

Persson, Peder Johannes, pens. lokomotivinstruktør (R. 22/8 1966); f. 12/8 1896 i Skørtinge, Maribo amt, søn af smed Carl Frederik Persson og hustru Martha Emilie, f. Larsen; g. 11/3 1922 m. Laura Emilie P., f. Jørgensen; udd. s. maskinarbejder 1912–16, hjemsendt s. korporal 1918, maskinarbejder i fa. Bruun & Kryger, Kbhvn. 1918–19, ansat v. DSB, Kbhvn. 1919, lokomotivfører i Kbhvn. 1946, lokomotivinstruktør i Kbhvn. 1954–66.

Adr.: Fredrikssundsvej 128 E, 2700 Brønshøj.

Petersen, Axel, direktør (R. 1/10 1966).

Adr.: Mælkevej 7, 7000 Fredericia.

Petersen, Bengt Edvard, ambassaderåd, presseattaché, cand. theol. (R. 22/2 1967) (It.F.4.) (Ø.Æ. F.5¹); f. 29/11 1915 i Århus, søn af chefredaktør Edvard Petersen og hustru Anna, f. Hammerum; g. 16/2 1957 m. Ida Dorothy P., f. Andersen; student 1936, cand. theol. 1945, journalist v. Dagens



E. C. B. Petersen
Pens. specialarbejder
Kbhvn. S



E. Petersen
Tobaksfabrikant
Horsens

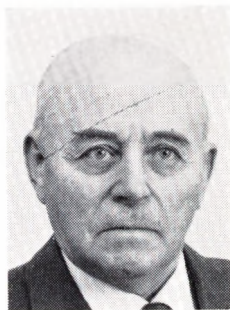

E. J. T. Petersen
Fhv. gårdejer, sognefoged
Jerup

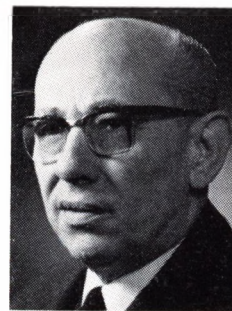

E. S. Petersen
Klosterforstander
Helsingør

Nyheder s. å. v. dagbladet Kbhvn. 1946, redaktionssekr. v. Kristeligt Dagblad 1948, i udenrigsministeriets pressebureau 1951, ass. presseattaché v. den danske ambassade, London 1953, i udenrigsministeriets pressebureau 1956, leder af pressetjenesten i udenrigsministeriets presse- og informationsafd. 1962, ambassaderåd og presseattaché v. den danske ambassade, Oslo s. 1967.

Adr.: Den kgl. danske Ambassade, Oslo, Norge.

Petersen, Bernt Oluf, skibsfører (R. 19/6 1964).
Afgået ved døden 9/4 1968.

Petersen, Bertel, fhv. gårdejer og sognefoged (R. 22/9 1964); f. 28/11 1899 i Vonsild, Vejle amt, søn af gårdejer Bertel Petersen og hustru Louise Eline, f. Skov; g. 19/6 1915 m. Agnes Marie P., f. Petersen; udd. v. landbrug, gårdbestyrer i Vejstrup 1911–12, ophold i USA 1912–14, selvstændig gårdejer 1914–54; sognefoged i Gelballe 1934, kasserer f. Kolding Sparekasses Lunderskov afd. 1955–68, etabl. undervisning i landbrug f. ungdommen i Kolding Landboforening.

Adr.: Gelballe, 6640 Lunderskov.

Petersen, Børge Ingvald Turø, politikommissær (R. 5/11 1968) (H.T.P.); f. 16/11 1907 i Kbhvn., søn af snedker Julius Petersen og hustru Kirstine, f. Petersen; g. 12/10 1929 m. Stella P., f. Pedersen; handelsudd., politibetjent i Kbhvn. 1934, overpolitibetjent 1945, politiass. 1958, politikommissær i Ålborg s. 1964, leder af civilpolitiet.

Adr.: Lucernevej 31, 9270 Klarup.

Petersen, Carl Gerner, materielmester (R. 20/3 1968) (H.T.S.); f. 9/7 1908 i Kbhvn., søn af maler Carl Christian Emil Petersen og hustru Inger Margrethe, f. Jensen; g. 15/4 1934 m. Elin P., f. Pedersen; kontorudd. 1923–29, ansat på orlogsværftets skibsbyggeri 1930–34, på søartilleriets laboratorium 1934–55, materielforvalter på søartilleriets arsenal 1955, materielmester sst. s. 1967; revisor f. Foreningen for civilt-administrativt personel ved Materielgruppen 1956–60.

Adr.: Peder Lykkes Vej 5, 2300 Kbhvn. S.

Petersen, Edvard Christian Behrend, pens. specialarbejder (R. 20/9 1967) (F.H.T.); f. 11/9 1902

i Kbhvn., søn af ekspedient Valdemar Petersen og hustru Hilda, f. Sørensen; g. 7/6 1931 m. Johanne P., f. Rohrberg; udd. s. bager 1917–22, arbejdsmd. på orlogsværftet 1924, v. ammunitionsarsenalet 1928–34, på Kløvermarkens flyveplads 1934–43, specialarbejder v. ammunitionsarsenalet 1944–68.

Adr.: Strickersvej 4, 2300 Kbhvn. S.

Petersen, Ejnar, sognerådsformand (R. 6/5 1968).
Adr.: Bredgade 10, 6990 Ulfborg.

Petersen, Ejnar, tobaksfabrikant (R. 30/6 1965); f. 29/5 1904 i Horsens, søn af tobaksfabrikant Christopher Petersen og hustru Anna, f. Hansen; g. 4/7 1944 m. Else P., f. Brøchner; eksm. fra Niels Brocks Handelsskole 1925, udd. i faderens virksomhed i Horsens, i Svendborg, Holland og USA, medindehaver i faderens virksomhed, Petersen & Sørensen, Cigar- & Tobaksfabriker, 1933, eneindehaver s. 1952, virksomheden omdannet t. aktieselskab 1957, direktør f. og formd. f. best. f. Petersen & Sørensen, Cigar- & Tobaksfabriker A/S s. å.; medl. af best. f. Horsens Handelsstandsforening 1935–51, formd. 1947–51, medl. af best. f. Cigar- og Tobaksfabrikanternes Forening af 28. juni 1875 s. 1939, f. Skraa- og Røgtobaksfabrikanternes Forening 1939–68, f. Den jyske Handelsstands Centralforening 1949–52, f. Foreningen af Cigarfabrikanter i Provinzen s. 1949, formd. f. Horsens Handelsskole 1947–51, næstformd. i tilsynsrådet f. Handelsbanken, Horsens, formd. f. Den Borgerlige Stiftelse, Horsens s. 1960, næstformd. f. Horsens Museum 1952–68, medl. af best. f. Handelsstandens Hjælpekasse s. 1948, kasserer s. 1952 og formd. s. 1959, medl. af repræsentantskabet f. Købstædernes alm. Brandforsikring, medl. af kontroludvalget s. 1964, næstformd. f. Horsens Børneansyl s. 1952, medl. af Rotary International, præsident f. Horsens afd. 1944–46.

Adr.: Smedegade 47, 8700 Horsens.

Petersen, Ejnar, manufakturhandler (R. 6/5 1968) (C.F.F.H.) (H.T.C.F.); f. 16/7 1904 i Nees, Ringkøbing amt, søn af revisor, konsulent Andreas Cecilius Petersen og hustru Ane, f. Andersen; g. 23/4 1927 m. Kirsten Marie P., f. Jensen; handels-



F. C. Petersen
Fhv. kontorchef
Kbhvn. F



G. Aa. Petersen
Redningsbestyrer
Kastrup



H. Petersen
Fhv. stadsingeniør, direktør
Glostrup



H. Petersen
Distriktsleder I.
oberstløjtnant
Søborg

udd. h. manufakturhandler Georg Romlund, Ringkøbing, ekspedient fl. steder, bestyrer h. manufakturhandler Anthon Chemnitz, Klokkeholm, manufakturhandler i Ulfborg 1927–60; medl. af Handelsstandsforeningen for Ulfborg og Omegn og af Ringkøbing amts Manufakturhandlerforening, formd. f. Ulfborg sogneråd 1945–70, f. Ulfborg-Hind herreds Kommunalforening, f. Ringkøbing amts Kommunalforening, næstformd. f. De samvirkende Kommunalforeninger i Danmark.

Adr.: Bredgade 10, 6990 Ulfborg.

Petersen, Emil Johan Theodor, fhv. gårdejer, sognefoged (R. 19/5 1965); f. 4/9 1892 i Råbjerg, Hjørring amt, søn af husmd. Martin Kristen Petersen og hustru Hanne, f. Jensen; g. 18/11 1913 m. Anna P., f. Christensen; udd. v. landbrug, fodermester 1913–14, egen landejendom i Kragshovede 1914–50, till. sognefoged s. 1935; medl. af Elling sogneråd 1921–37 og 1943–58, formd. 1927–35 og 1943–58, medl. af repræsentantskabet f. Det danske Hedeselskab s. 1956, medstifter af Landbosparekassen, Frederikshavn 1936, medl. af repræsentantskabet s. 1936, af amtsrådet 1958–62, af best. f. Skagensbanen 1958–66.

Adr.: Sindalsvej, 9981 Jerup.

Petersen, Erik Sejer, klosterforstander (R. 28/10 1968); f. 26/9 1901 i Helsingør, søn af smedemester Henrik Sejer Petersen og hustru Hilda, f. Johansdatter; g. 10/5 1925 m. Ellen P., f. Davidsen; kontorudd. i skibsprovierantersfirma 1916–21, bogholder og kasserer v. 6. politikreds, Helsingør 1922, fuldmægtig v. Helsingør kommune 1929–67, till. regnskabsfører f. Vor Frue Kloster, Helsingør 1925, klosterforstander sst. s. 1940; medl. af best. f. Helsingør byhistoriske arkiv.

Adr.: Hestemøllestræde 3, 3000 Helsingør.

Petersen, Franz Christian, fhv. kontorchef (R. 20/5 1967); f. 14/3 1907 i Sønderborg, søn af bankbestyrer Franz Peter Petersen og hustru Anna, f. Jessen; g. 19/5 1934 m. Else Camilla Clara P., f. Richardt; student 1925, shippingudd. 1925–27, ass. i Nationalbanken, Flensborg 1927, v. hovedsædet, Kbhvn. 1939, fuldmægtig sst. 1945, bog-

holder i Ålborg afd. 1950, kontorchef v. hovedsædet 1956–69.

Adr.: Peter Bangs Vej 78, 2000 Kbhvn. F.

Petersen, Gunnar Aaskov, redningsbestyrer (R. 29/1 1965); f. 29/8 1913 i Kværndrup, Svendborg amt, søn af landpostbud Henrik Vilhelm Petersen og hustru Anna Madsine, f. Larsen; g. 18/7 1942 m. Elva P., f. Hansen; elev på skoleskibet Georg Stage 1929, styrmandseksm., Svendborg Navigationskole 1938, styrmd. 1938, frekventeret søofficersskolen 1939–40, søløjtnant II 1940, søløjtnant I (res.), styrmd. i fyr- og vagervæsenet 1943, fyrskibsfører, tjenstgørende i skibinspektionen, redningsbestyrer s. 1963; administrator af de t. redningsvæsenet hørende 20 legater, medl. af best. f. Kronprins Frederiks Fond, Hvide Sande Fondet og f. 7 mindre legater, medl. af best. f. Skibsfartens og Luftfartens redningsråd og medl. af International Redningskonference.

Adr.: Præstefælledvej 121, 2770 Kastrup.

Petersen, Helge, fhv. stadsingeniør, direktør (R. 6/4 1967) (H.T.C.F.); f. 31/8 1899 i Brøndbyvester, Kbhvn.s amt, søn af kommuneskr. Peter Petersen og hustru Ane Margrethe, f. Christiansen; g. 20/4 1935 m. Lena P., f. Haghfelt; student 1917, cand. polyt. 1922, ingeniør i Kbhvn. s. å., kommuneingeniør i Glostrup 1926, senere stadsingeniør sst. t. 1966, bygningsinspektør 1927–66, direktør f. I/S Avedøre Kloakværk s. 1966, tilknyttet civilforsvaret 1940–66; medl. af Glostrup sundhedskommission 1937–66, forstander f. Glostrup tekn. skole 1933–58, f. Glostrup handelsskole 1937–58, kirkeværg f. Glostrup kirke 1948–60, medl. af Københavnsegnens byudviklingsudvalg 1949–66.

Adr.: Solvangsvej 9, 2600 Glostrup.

Petersen, Helge Immanuel, dommer (R. 9/3 1966); f. 4/9 1913 i Starreklinte, Holbæk amt, søn af lærer Jens Peter Petersen og hustru Anna, f. Olsen; g. 6/11 1948 m. Tove P., f. Christensen; student 1932, cand. jur. 1939, fung. sekr. i Kbhvn.s magistrat s. å., dommerfuldmægtig i Vordingborg 1940, i Skjern 1946, i Haderslev 1952, i Ålborg 1957, dommer i Nakskov 1960, i Kalundborg s.



H. J. Petersen
Politimester
Holstebro



H. G. Petersen
Kontorchef
Kbhvn. Ø

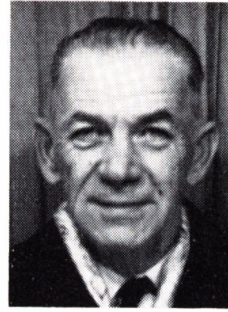

J. J. V. Petersen
Pens. overfyrrasser
Knebel

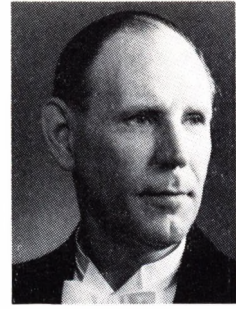

J. H. Petersen
Vicedirektør, civilingeniør
Klampenborg

1968; formd. f. overvoldgiftsretten i husdyrsager og f. Vejttaksationskommissionen f. Maribo amt 1961–68, f. landvæsenskommissionen f. Holbæk amtsrådsreds s. 1968.

Adr.: Lindegade 5, 4400 Kalundborg.

Petersen, Henning, distriktsleder I, oberstløjtnant (R. 5/4 1967) (H.T.H.) (Hjv.Ft.); f. 11/2 1915 i Næsby, Præstø amt, søn af gårdejer Chr. Petersen og hustru Gerda, f. Asmussen; g. 25/3 1940 m. Ane Emilie P., f. Christophersen; indt. 1935 beskæftiget v. landbrug, sergent 1937, oversergent 1938, officiant v. I. reg. 1939–47, overofficiant sst. 1947–52, premierløjtnant af specialgruppen 1952–55, tjenstg. v. forsvarrets rationaliseringsudvalg 1953–55, distriktsleder i hjemmeværnet, Roskilde 1955–62, kursus i USA 1963, distriktsleder II og uddannelsesofficer v. region VI 1963–66, chef f. distrikt Vestsjælland 1966–67, distriktsleder I, oberstløjtnant og ansat s. næstkommanderende v. region VI s. 1967.

Adr.: Langemarksvej 6, 2860 Søborg.

Petersen, Henning Johannes, politimester (R. 20/5 1967); f. 4/10 1914 i Kbhvn., søn af vice-skoleinspektør Hother Petersen og hustru Karla Emilie, f. Petersen; g. 22/4 1941 m. Berit P., f. Raaschou; student 1933, cand. jur. 1940, sekr. i Kbhvn.s skattedirektorat s. å., fuldmægtig i Kbhvn.s krisepolitii 1942, politifuldmægtig i Esbjerg 1943, h. statsadvokaten i Sønderborg 1949, politifuldmægtig i Varde 1950, i Herning 1955, politimester i Søby 1962, politimester i Holstebro s. 1970; studierejse i USA 1958, till. medhjælper h. statsadvokaten, Sønderborg 1952–53; formd. f. huslejenævnet i Varde 1953–55, i Herning 1958–62, chefinstruktør i Civilforsvars-Forbundet 1956–62, medl. af best. f. 4. maj-kollegiet, Esbjerg 1945–62.

Adr.: V. F. Welschvej 3, 7500 Holstebro.

Petersen, Henrik Marius, kommandørkaptajn (R. 9/5 1965).

Adr.: Agervang 32, 2800 Lyngby.

Petersen, Henry Georg, kontorchef (R. 21/4 1966); f. 31/3 1910 i Nykøbing Sjælland, søn af

snedkermester Jens Christian Oskar Petersen og hustru Emma Charlotte, f. Larsen; g. 17/3 1935 m. Ellen P., f. Bahlsted; præliminæreksm. 1925, toldelev i Nykøbing Sjælland 1926, i Korsør 1929, medhjælper sst. s. å., afløsningsmedhjælper, Vordingborg 1931, toldass. sst. 1932, afløsningsass., Korsør 1933, toldass., Odense 1935, i overtoldinspektoratet f. Østifterne 1936, i inspektoratet f. øl- og spiritusbeskatningen 1944, fung. overtoldass. sst. 1947, udnævnt 1951, fung. toldkontrollør 1954, udnævnt 1956, vicetoldinspektør 1958, kontorchef i direktoratet f. toldvæsenet 1965, chef f. momsregisteret s. 1967; lærer v. toldskolen 1947–67, censor sst. 1966–67, tilfornordnet nævnet i enh. t. loven om afgift af spiritus, vin og øl s. 1965, sekr. i overskyldrådet (nu statens ligningsdirektorat) 1937–48, f. vurderingsformændene i Vesterbro, Valby, Brønshøj, Børsen og Vanløse vurderingskredse 1937–48, vurderingsformd. f. Husum skyldkreds 1948, f. Husum vurderingskreds 1954, medl. af skyldrådet f. Kbhvn. og Frbg. 1954, formd. s. 1967, vurderingsformd. f. Østerbros vurderingskreds s. 1967, formd. f. det i Kbhvn.s kommune i enh. t. lejevurderingsloven nedsatte vurderingsankenævnet s. 1967, medl. af Kildevælds sogns menighedsråd 1947, formd. 1950–63; lærer på Ejendomsrådgiver-Akademiet 1952–56; redaktør af Dansk Toldtidende 1942–45.

Adr.: Livøgade 13, 2100 Kbhvn. Ø.

Petersen, Henry Robert, materielmester (R. 29/1 1965).

Petersen, Holger Rudolf, skattedirektør (R. 5/7 1964).

Afgået ved døden.

Petersen, Ingemann, sognefoged (R. 11/2 1966).

Adr.: 4750 Lundby.

Petersen, Jacob Johan Vendelin, pens. overfyrrasser (R. 15/3 1967); f. 6/2 1902 i Østerby (Læsø), Hjørring amt, søn af hovmester Martin Julius Preben Petersen og hustru Ane Kirstine, f. Kristensen; g. 10/9 1926 m. Anna Magdalene P., f. Kjøer; t. søs 1917–19, elev i Det kgl. danske fyrvæsen 1919,



K. O. Petersen
Bankdirektør
Næstved

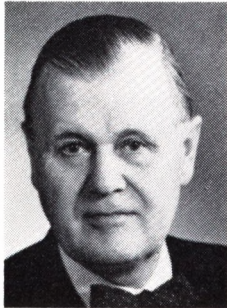

O. Petersen
Direktør, civilingeniør
Nakskov

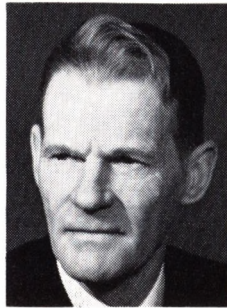

P. Ø. Petersen
Orlogskaptajn
Kastrup

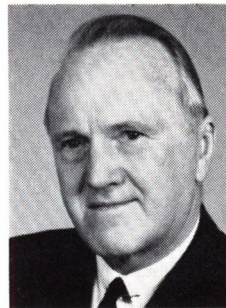

P. J. Petersen
Provst
Holbøl, Tørsbøl

fyrpaser v. Anholt fyr 1924, v. Sletterhage fyr, Knebel 1925, overfyrpaser sst. 1947-69.

Adr.: Kongsgårde, 8420 Knebel.

Petersen, Jens Vilhelm, distriktsbrandinspektør, civilingeniør (R. 13/5 1964).

Afgået ved døden august 1969.

Petersen, John Wolstrup, amtsligningsinspektør (R. 31/3 1965).

Adr.: Paghs allé 41, 7400 Herning.

Petersen, Jørgen Helm, vicedirektør, civilingeniør (R. 31/3 1965); f. 16/8 1909 i Ålborg; student 1927, cand. polyt. 1934, ingeniør i fa. Chr. Hjelm Bang, Kbhvn. s. å., v. Teknologisk Instituts varmetekn. afd. 1936, afdelingsingeniør sst. 1948, overingeniør i sammens jernindustrielle afsnit 1956, vicedirektør s. 1967; medl. af best. f. Dansk Teknisk Oplysningstjeneste, f. Dansk Materielprøvningsforbund, medl. af Trærådet, af repræsentantskabet f. Statens Byggeforskningsinstitut, af Dansk Brandværnskomité, samt af Nordisk Byggedag.

Adr.: Strandvejen 349 C, 2930 Klampenborg.

Petersen, Kaj, korpsmester II (R. 11/4 1967) (H. T.C.F.); f. 20/3 1920 i Randers, søn af fru Kristine Petersen; g. 10/3 1962 m. Birgit P., f. Nielsen; udd. s. murer 1936-40, svend 1940-42, værnepligtig i CBU-korpset 1942, gruppefører sst. 1943, mester II i CF-korpset 1950, mester I 1952, korpsmester III 1962, II s. 1968; formd. f. CF-korpsets Mesterforening.

Adr.: Sneppevej 47, 7400 Herning.

Petersen, Kaj Ove, bankdirektør (R. 3/3 1966); f. 9/4 1912 i Jægerspris, Frederiksborg amt, søn af skolebetjent Chr. Petersen og hustru Kamille, f. Nielsen; g. 27/2 1938 m. Ella P., f. Werdelin; real-eks. 1928, HD 1940 (bankvæsen), elev i Frederikssund og Omegns Bank 1928, ass. sst. 1931-35, i The Royal Bank of Scotland, London 1935-36, ass., senere direktionssekr. i Arbejdernes Landsbank, Kbhvn. 1936-48, direktør f. Haandværker-, Handels- og Landbrugsbanken i Næstved s. 1948; formd. f. best. f. De danske Provinsbankers Forening, næstformd. f. Danske Bankers Fællesrepræ-

sentation, medl. af best. f. Grønlandsbanken og af styrelsen f. Byggeriets Realkreditfond, formd. f. Næstved Handelsskole.

Adr.: Lindebjerggårdsvej 24, 4700 Næstved.

Petersen, Otto, direktør, civilingeniør (R. 1/10 1966) (D.r.K.M.); f. 9/1 1906 i Flensborg, søn af overingeniør Johannes Termand Petersen og hustru Anna Kirstine, f. Nicolaisen; g. 11/8 1934 m. Gudrun Hele P., f. Nielsen; student 1925, cand. polyt. 1931, ingeniør v. Nakskov Skibsværft 1932, leder af sammens kalkulations- og beregningsafd. 1940, overingeniør f. skibstegnestuen 1949, prokurist 1951, underdirektør 1958, adm. direktør s. 1959; medl. af best. f. Dansk Ingeniørforenings Lolland-Falster afd. 1943-49, formd. 1951-55, næstformd. f. Foreningen af Jernskibs- og Maskinbyggerier i Danmark s. 1961, medl. af Akademiet for de tekniske Videnskaber s. 1964, af hovedbest. f. Dansk Arbejdsgiverforening s. 1966, af sammens forretningsudvalg s. 1967, af forretningsudvalget f. Sammenslutningen af Arbejdsgivere inden for Jern- og Metalindustrien s. 1966, næstformd. s. 1970, censor i skibsbygning v. Danmarks tekniske Højskole s. 1961, medl. af Nakskov byråd 1958-59 (kons.).

Adr.: Strandvej 19, 4900 Nakskov.

Petersen, Per Østergaard, orlogskaptajn (R. 9/5 1966) (H.T.S.); f. 23/1 1918 på Frbg., søn af hotelejer Frederik Andreas Petersen og hustru Anna, f. Østergaard; g. 13/12 1947 m. Inge Birgit P., f. Storm; forhyret m. ØK 1933-35 og 1936-38, elev på skoleskibet Danmark 1935, styrmandseksm. 1939, skibsførereksm. 1940, frekventeret søværnets reserveofficersskole 1941-42, søløjtnant II 1942, I 1943, udd. og tjenstg. f. kystpolitiet 1944-45, aktiv i modstandsbevægelsen, tjenstg. i ministryger 1945-49, inspektør v. statens sømandsskole, Esbjerg 1949-52, kaptajnlojtnant 1952, tjenstg. bl. a. i torpedobådsafd. 1952-59, næstkommanderende på kongeskibet Dannebrog 1959, tjenstg. på motor-torpedobådsdepotskibet Hjælperen 1960-62, orlogskaptajn 1954, forstander på søværnets sergent- og konstabelskole 1962, næstkommanderende sst. 1968-70, i privat tjeneste s. 1970.

Adr.: Hyben Allé 90, 2770 Kastrup.



S. V. Petersen
Korpsmester
Hillerød



W. B. E. Petersen
Major
Birkerød

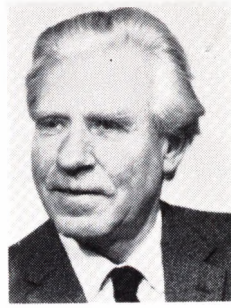

Aa. Pctersen
Billedhugger
Lyngby



P. E. Pettersson
Major
Virum

Petersen, Peter Jørgen, provst (R. 13/12 1965); f. 15/11 1906 i Horsby, Åbenrå amt, søn af gård-ejer Nicolaj Peter Petersen og hustru Christine, f. Møller; g. 5/6 1934 m. Bertha Christine P., f. Bennedsen; student 1926, cand. theol. 1932, hjælpepræst i Vorning-Hammershøj sogn 1933–34, søgnepræst sst. 1934–50, i Holbøl 1950, provst sst. s. 1956; medl. af best. f. Provsteforeningen s. 1965, kasserer s. 1968, tilsynsførende f. Rønshoved Højskole s. 1958.

Adr.: Holbøl, 6382 Tørsbøl.

Petersen, Svend Valdemar, korpsmester (R. 13/5 1966) (C.F.F.H.); f. 25/12 1910 i Odense, søn af blikkenslager Carlo Alexander Petersen og hustru Johanne Marie Noline, f. Eriksen; g. 16/10 1936 m. Ella Kirstine Lang P., f. Jørgensen; konduktør i Odense omnibusselskab 1924–27, kontormedhjælper v. Wittenbergs Automatfabrik, Odense 1927–29, ophold i USA 1929–32, hjemsendt s. sergent 1935, genansat på Wittenbergs Automatfabrik 1935–39, genindkaldt 1939, oversergent 1940–41, tjenstg. v. statens civile luftværn, Odense 1942, korpsmester i civilforsvaret s. 1950; medl. af Harløse sogneråd 1962–70, af Hillerød byråd s. 1970, formd. f. I/S Ullerød vandværk s. 1960, næstformd. f. Tjæreby sogns menighedsråd, medl. af best. f. Ullerød Brugsforening 1963–70, hovedkasserer i CF-korpssets Mesterforening 1948–62.

Adr.: Bøgevej 3, 3400 Hillerød.

Petersen, Willy Børge Erik, major (R. 17/1 1968) (Chr.X.Kr.E.M.) (Stb.M.C.) (Stb.1939–45 St.) (Stb.B.St.) (Stb.D.M.) (Stb.Eff.M.); f. 18/12 1912 i Saksøbing, søn af sæbesynder, mineralvandsfabrikant Johannes Carl Theodor Petersen og hustru Marie Wilhelmine, f. Pedersen; g. 2/2 1952 m. Esther P., f. Malling Pedersen; realeksm. 1929, udd. v. landbrug, frekventeret Lyngby Landboskole 1934–35, kystløjtnant af res. 1937, plan-tageass. i ØK, Johore 1938–41, till medl. af den britiske territorialhærs stedl. afd. Johore Volunteer Engineers, i den britiske felthær 1941, officer i The Buffs s. å., deltaget i krigen i Østen 1941–45, afsked af britisk tjeneste s. major i The Buffs 1946, major af res. infanteriet 1946, i linien s.å., tjenstg. v. Danske Livreg. s. 1948, assist. militær-

attaché v. den danske ambassade, London 1946–47, leder af Nordkommandoens forbindelseskon-tor, Kbhvn. 1958–60; honorarlønnet pensionist v. forsvarsstaben s. 1964.

Adr.: Hestkøbvej 6, 3460 Birkerød.

Petersen, Aage, billedhugger (R. 20/3 1967); f. 16/7 1902 i Fakse, søn af muremester Niels Christian Marius Petersen og hustru Hedvig, f. Jensen; g. 15/8 1928 m. Karen Holten P., f. Bartsch; udd. h. faderen 1916–20, elev på Kunstakademiet 1921–24; tildelt talm. legater, Carlssons Pris 1925, Eckersberg medaljen 1941; repræsenteret på Statens Museum for Kunst; arbejder: bl. a. Liggende hoppe med føl (Give amtssygehus), Natten og Dagen, Fakse, Seglet (relief i højesteret); lærer på Kunstakademiets Billedhuggerskole, tidl. medl. af best. f. Billedhuggersamfundet, medl. af Charlottenborgs Akadimiråd, af best. f. Anne-Marie og Carl Nielsens Fond og Eckersberg-Thorvaldsen Fondet.

Adr.: Caroline Amalie Vej 95, 2800 Lyngby.

Pettersson, Poul Eisten, major (R. 19/12 1963) (Tun.R.O.5.) (Ø.A.F.4.) (B.K.4.) (It.F.4.); f. 30/8 1925 i Kbhvn., søn af Ove Cornelius Eisten Pettersen og hustru Elin, f. Pettersdottir; g. 18/8 1951 m. Inger Louise P., f. Høyer; realeksm. 1941, handels- og kontorudd. 1941–44, ass. 1944–46, sekondløjtnant 1948, I 1953, kaptajnløjtnant 1957, major 1962, lærer på befalingsmandsskolen 1958–60, frekventeret artilleritekn. kursus, lærer v. artilleriskolen 1960–69, studieophold i USA 1961, i Schweiz og Italien 1963, adjutant 1963–67, tjenstg. v. sjællandske luftværnsreg.

Adr.: Holmeparken 52, 2830 Virum.

Peuilicke, Harald, professor, civilingeniør (R. 20/1 1966); f. 11/9 1914 i Kbhvn., søn af blomsterhandler Niels Mathias Nielsen og hustru Julie Vilhelmine, f. Peulicke; g. 10/4 1941 m. Edith P., f. Hansen; realeksm. 1932, adgangseksm. t. Polyteknisk Læreanstalt 1934, cand. polyt. 1940, ass. h. professor P. O. Pedersen s. å., ingeniør i post- og telegrafvæsenet 1941, i ASEA, Sverige 1946, i DISA-Elektronik 1955, professor i industriel elektronik v. Danmarks tekn. Højskole s. 1959;

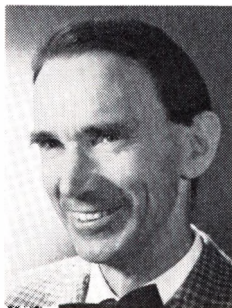

H. Peulicke
Professor, civilingeniør
Hørsholm



H. Piel-Steenberg
Orlogskaptajn
Kbhvn. S

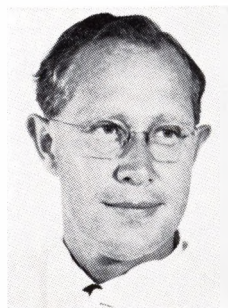

J. J. Pindborg
Professor, dr. odont.
Gentofte

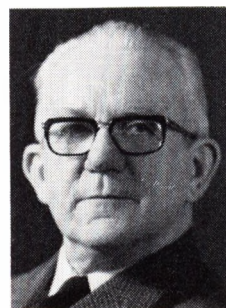

V. E. Pirchert
Pens. toldsinspektør
Kbhvn. Ø

medl. af forretningsudvalget og vicepræsident i Dansk Elektroteknisk Komité s. 1967, medl. af best. f. A/S Amplidan, af Akademiet f. de tekniske Videnskaber s. 1964, formd. f. Hørsholm menighedsråd 1961–69.

Adr.: Højdevang 7, 2970 Hørsholm.

Piel-Steenberg, Hans, orlogskaptajn (R. 9/5 1968) (H.T.S.); f. 28/2 1920 i Kbhvn., søn af guldsmedemester Willy Piel-Steenberg og hustru Agnes, f. Hevecke; realeksm. 1936, udd. s. elektromekaniker 1936–40, adgangseksm. t. Polyteknisk Læranstalt 1941, kystløjtnant 1945, kaptajnløjtnant 1951, orlogskaptajn 1956, sessionsofficer i 1. udskrivningskreds, Kbhvn. s. 1959, till. lærer v. søværnets reserveofficersskole og v. søværnets sergentskole.

Adr.: Venedigvej 3, 2300 Kbhvn. S.

Pindborg, Jens Jørgen, professor, dr. odont. (R. 4/2 1964); f. 17/8 1921 i Kbhvn., søn af fabrikant Marius Pindborg og hustru Sigrid, f. Waaben; g. 30/7 1951 m. Eva P., f. Hartz; student 1940, tandlægeeksm. 1943, dr. odont. 1950, klinisk ass. v. Danmarks Tandlægehøjskole 1943 (s. 1958 Kbhvn.s Tandlægehøjskole), amanuensis II sst. 1945, laborator v. tandfyldningsafd. 1953, professor i odontologisk histopatologi s. 1959, till. assistenttjeneste i Kbhvn. 1943–51, reservetandlæge i søværnet 1946–59, konsulent f. statens civile luftværn i tandlægesager 1946–48, rådgiver i sundhedsstyrelsen 1958–66, chef f. tandlægehøjskolens histologiske afd., Kbhvn. 1948, kst. professor i propædeutisk odontologi sst. 1949–50, chef f. rigshospitalets tandklinik 1953, f. collaborating center v. tandlægehøjskolen u. WHO international reference center for oral and pharyngeal tumours 1964, f. collaborating centre u. WHO international reference centre for salivary gland tumours 1966, f. WHO international reference centre for odontogenic tumours 1966 og f. WHO international reference centre for oral precancerous conditions 1967, konsulent f. WHO s. 1966, studierejser t. Sverige 1947, Østrig, Schweiz og England 1950, USA 1951–52 og s. 1959, Italien 1956, Mexico 1966, ekspeditionsrejse f. WHO New

Guinea og Fiji 1966, konsulent f. WHO i Afghanistan 1968, udenrigsministeriets rådg. f. Ministry of Health, Uganda 1966, konsulent f. WHO v. universiteter i Rio de Janeiro, Sao Paulo, Porto Alegre og Medellín 1956, visiting professor i oral pathology, College of Dentistry, Chicago 1958 og 1961 m. fl. amerikanske universiteter, v. det hebraiske universitet, Jerusalem 1960, f. WHO i Indien 1963–64, i Colombo, Bangkok og Singapore, special lecture v. University of London 1958, gæsteforelæst v. schweiziske universiteter 1962, K. H. Box lecture, University of Toronto 1964, visiting professor v. The E. J. Goddard Oration, Brisbane 1970, v. Tata Institute of Fundamental Research, Bombay s. 1966, fast gæsteforelæser v. Tandlækehøjskolan, Malmø s. 1957; tildelt Skandinavisk Tandlægeforenings Benzow-pris for oral medicin 1958; har skrevet flg. bøger: De hårde tandvævs normalhistologi og patologi, 1948, Den kroniske fluor- og cadmiumforgiftnings indflydelse på den hvide rottes incisiver med særligt henblik på emaljeorganet, disputats 1950, Gingivitis in military personel, 1952, Tandorganets histologi, 1956, 2. udg. 1959, De hårde tandvævs patologi I, 1957, De hårde tandvævs sygdomme, 1965, Strejftog i tidlig indisk boghistorie, 1967, Atlas of diseases of the oral mucosa, 1968, tysk, italiensk og spansk udg. s. å., medforfatter af: Tændernes og mundhulens sygdomme, 1957, Leo-feretegnelse over odontologisk litteratur, 1957, Tandlægen i kunsten, 1959, amerikansk udg. 1960, eng. udg. 1962, Syndromes of head and neck, 1964, till. artikler i inden- og udenlandske tidsskrifter især om Toksikologiske, histopatologiske og cancerologiske emner og kronikker i kbhvn.ske dagblade; medarbejder v. Klinisk Ordbog fra 5. udg., medredaktør af Tandlægebladet 1961, hovedredaktør s. 1962, editor-in-chief f. Scandinavian Journal of Dental Research s. 1970; medl. af best. f. Foreningen af yngre Tandlæger 1944–48, formd. 1946–48, medl. af best. f. Nordisk Odontologisk Forening 1952–61, formd. 1958–61, medl. af best. f. Københavns Tandlægeforening s. 1959, næstformd. 1959–61, medl. af hovedbest. f. Dansk Tandlægeforening 1964–65, af best. f. Studenter-Sangforeningen 1948–51, formd. 1957–59, af best. f. Dansk Isra-



J. S. Plessing
Veterinærinspektør
Ålborg



P. B. Pontoppidan
Akademiinspektør,
cand. jur.
Kbhvn. K

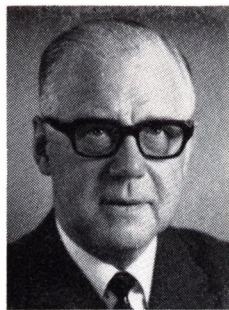

E. Porsberg
Direktør, civiløkonom
Hellerup

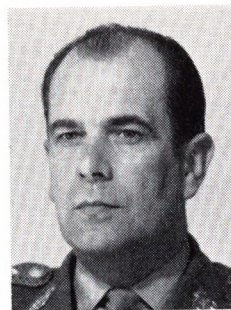

E. A. Poulsen
Major
Bagsværd

elsk Selskab s. 1963, formd. 1964–69, sekr. i indenrigsministeriets kommission vedr. skolebørns-tandpleje 1959–63, medl. af kommissionen 1963–66, sekr. i subkomité for Indexing and Documentation u. verdenstandlægeorganisationen 1954, formd. f. Subgroup on epidemiology of oral tumours 1965, medl. af indenrigsministeriets fluorkommission 1955–59, formd. f. arbejdsgruppe u. udenrigsministeriet vedr. oprettelse af School for public dental health assistants i Uganda 1967–68, ekstrarord. medl. af Medicinsk Selskab, Kbhvn. 1955, medl. af Nordisk dermatologisk Forening 1962, medstifter af og formd. f. Foreningen af Hospitalstændlæger 1954–66, Honorary vicepresident, International Association of Dental Research 1967–68, chairman, Program Committee 4th International Conference on Oral Biology, Kbhvn. 1968, medl. af American Academy of Oral Pathology, af selskabet Sigma XI, Fellow of American Association Advancement of Science 1954, Founding Member International Academy of Oral Pathology 1958, medl. af Advisory Board Journal of Dental Research 1958, associate editor 1963, consultant editor Dental Abstracts 1962, Editorial advisory board for Oral Research Abstracts 1966, Editorial advisory board of the Indian Journal of Cancer, affiliated member Royal Society of Medicine 1958, Fellow American College of Dentists 1964, korresp. medl. af Den norske Tannlegeforening 1959, Svenska Tandläkare-Sällskapet 1960, Finska Tandläkare-Sällskapet 1967 og Göteborg Tandläkare Sällskap 1962, æresmedl. 1968.

Adr.: Brødthøj 2, 2820 Gentofte.

Pirchert, Viggo Emanuel, pens. toldinspektør (R. 13/2 1967); f. 1/4 1899 i Nørre-Nebel, Ribe amt, søn af urmager Fritz August Pirchert og hustru Elise, f. Kristensen; g. 27/4 1930 m. Nina P., f. Kristensen; præliminæreksm. 1916, toldelev i Herring 1917, i Vejle 1918, toldmedhjælper sst. 1920, toldass. 1923, i Korsør 1925, i Kbhvn. 1926, overass. sst. 1937, kontrollør 1943, vicetoldinspektør 1949, toldinspektør 1957–69, leder af toldvæsenets oplysningskontor 1957–69; formd. f. De københavnske Toldassistenters Forening 1932–37, f. sammes Begravelseskasse 1934–36, medl. af ho-

vedbest. f. Den danske Toldetats Forening 1932–40, kasserer 1940–57, medl. af hovedbest. f. C.O. II 1934–40.

Adr.: Carl Niensens Allé 1, 2100 Kbhvn. Ø.

Plessing, Jørgen Stig, veterinærinspektør (R. 23/2 1966); f. 8/12 1909 i Kbhvn., søn af kontorchef, byrådssek. Nicolaj Johannes Plessing og hustru Magda, f. Møller; g. 11/6 1937 m. Fritze P., f. Simons; student 1929, cand. med. vet. 1935, ass. v. Landbohøjskolen laboratorium f. fjerkræundersøgelser 1936, reservedyrlæge v. Sønderborg Andelssvineslagteri, v. Jyske divisions forplejningskorps 1937–39, veterinærfuldmægtig i Århus 1939–44, veterinærinspektør f. kødkontrollen i 5. distrikt, Ålborg s. 1944 (Ålborg, Hjørring, Thisted, Viborg og Randers amter); medl. af best. f. Nordjysk Forening for Naturvidenskab.

Adr.: Solbyen 33, 9000 Ålborg.

Pontoppidan, Palle Bent, akademiinspektør, cand. jur. (R. 1/4 1964); f. 7/12 1912 i Kbhvn., søn af oberstløjtnant Svend Harald Pontoppidan og hustru Gudrun, f. Hein; g. 1° 14/9 1940 m. Grethe P., f. Hornbech-Rasmussen, ægteskabet opløst 1945, g. 2° 1/4 1961 m. Maria Charlotta P., f. Bergkrantz; student 1931, cand. jur. 1938, sekr. i undervisningsministeriet s. å., fuldmægtig sst. 1946, kst. inspektør v. det kgl. akademi for de skønne kunster 1951, udnævnt 1954, till. sekr. i akademirådet; revisor v. statens og hovedstads-kommunernes kursus t. studentereksm., medl. af best. f. Keramikeren Ville Christensens legat.

Adr.: Tordenskjoldsgade 1, 1055 Kbhvn. K.

Porsberg, Erik, direktør, civiløkonom (R. 23/3 1964); f. 2/4 1911 i Kbhvn., søn af købmd. P. O. Pedersen og hustru Kirstine, f. Mortensen; g. 20/9 1938 m. Karen P., f. Nielsen; realeksm. 1928, hjemsendt s. løjtnant 1936, civiløkonom 1944 (HD i forretningsorganisation), ansat i A/S De Danske Sukkerfabrikker 1928, sekr. sst. 1947, kontorchef 1954, merkantil underdirektør 1957, direktør s. 1960; medl. af Comité Européen des Fabricants de Sucre 1962, af forsøgsudvalget f. sukkerroedyrkning 1966, af best. f. Commodania



E. J. Poulsen
Landsformand
Odense



E. F. Poulsen
Byretsdommer
Greve Strand



I. Poulsen
Dyrlæge
Kjellerup

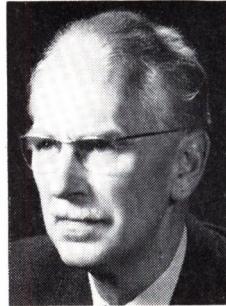

K. E. Poulsen
Direktør, civilingeniør
Dragør

A/S 1962, og Højbygård Fabrik A/S 1963, formd. f. best. f. A/S Regnecentralen 1964.

Adr.: Hambros Allé 3, 2900 Hellerup.

Poulsen, Alex, arkitekt, M.A.A. (R. 3/12 1965); f. 2/3 1910 i Rude, Sorø amt, søn af postmester Johannes Poulsen og hustru Johanne, f. Bech; g. 3/11 1934 m. translætør Eva P., f. Rasmussen; bygmestereksm. 1929, elev på kunsthøjskolen 1931, medarbejder h. arkitekt Vilh. Lauritzen 1934-49, egen virksomhed i Kbhvn. s. 1944 (sm. m. arkitekt Mogens Jacobsen 1948-54); har bl. a. opført Kragsovhede kirke, rets- og politibygninger i Lyngby, Assens, Ikast, Grindsted, Randers og Rødovre og boligbyggeriet Svendebjerghus, Carlsro og Høje Gladsaxe; justitsministeriets tilsynsførende arkitekt v. rets- og politibygninger samt fængsler s. 1955, medl. af Danske Arkitekters Landsforbunds retsudvalg s. 1949, leder af samme s. 1966.

Adr.: Rymarksvej 78, 2900 Hellerup.

Poulsen, Egon Andreas, major (R. 4/10 1966) (H.T.H.) (FNM-UNFICYP) (FNM-UNTISO); f. 17/5 1915 i Kbhvn., søn af fabrikant Einar Christian Poulsen og hustru Carla Olivia, f. Petersen; g. 31/3 1940 m. Grethe P., f. Mikkelsen; realeksm. 1932, elev i Gentofte kommune 1933-36, hjemsendt s. løjtnant 1939, ass. i Gentofte kommunens bygningsinspektorat 1940-45, genindkaldt s. løjtnant af res. 1945, kaptajnløjtnant i linien 1946, major 1950, chef f. militærpolitiet v. det danske kommando, Tyskland 1950-54, frekventeret kurser i England og USA, chef f. hærens militærpolitiskole 1960-67, chef f. internationalt militærpoliti, Cypern 1965, militærobservatør v. UNTSO, Damaskus 1967-68, militær personel-officer v. sammes hovedkvarter, Jerusalem 1968-69.

Adr.: Sæbjørnsvej 1 B, 2880 Bagsværd.

Poulsen, Ellen Johanne, landsformand (R. 25/2 1965); f. 11/8 1902 i Kerteminde, datter af vognmd. Jens Chr. Rasmussen og hustru Maren Dortha, f. Ernst; g. 23/10 1926 m. sekretær Niels Peter P., realeksm. 1918, handelseksm. 1919, ansat på A/S Dansk Frøkulturs laboratorium 1920-

32; formd. f. Venstres Kvinder på Fyn 1933, landsformd. s. 1953, sekr. f. Venstre i Odense Amt s. 1938, medl. af Venstres hovedbest. s. 1953, medl. af folketinget 1953-57 og 1960-64, formd. f. Danske Kvinders Beredskab 1945, landsformd. s. 1959, medl. af hovedbest. f. De Danske Plejehjemsforeninger s. 1964.

Adr.: Læssøegade 4, 5000 Odense.

Poulsen, Emil Frank, byretsdommer (R. 9/9 1965) (It.F.4.); f. 8/9 1927 i Odense, søn af musiker Adolf Johannes Poulsen og hustru Rigmor Emilie, f. Pedersen; g. 17/4 1957 m. Helga P., f. Nielsen; student 1946, cand. jur. 1951, sagførerfuldmægtig i Kbhvn. s. å., fung. sekr. i justitsministeriet 1952, udnævnt 1955, fuldmægtig 1963, kontorchef 1964, dommer i Kbhvn.s byret s. 1969, till. politifuldmægtig i Åbenrå 1954-56, politiadvokat i Kbhvn. 1960-61 og kst. dommer i østre landsret 1968-69; formd. f. taksationskomitéen vedr. naturfredning 1963, medl. af og formd. f. fl. udvalg og kommissioner.

Adr.: Mosegårdsvej 5, 2670 Greve Strand.

Poulsen, Harald, kriminalassistent I (R. 25/6 1964).

Poulsen, Iver, dyrlæge (R. 5/7 1968); f. 3/5 1906 i Lemvig, søn af viceskoleinspektør, borgmester Niels Jensen Poulsen og hustru Kirstine, f. Andreassen; g. 27/4 1934 m. Gerda P., f. Knudsen; udd. h. møbelsnedker A. P. Madsen, Lemvig 1920-24, svendeprøve 1924, frekventeret Hadsten Håndværkerskole 1924-25, præliminæreksm. 1926, student 1927, påbegyndte veterinærstudiet 1927, dyrlæge 1933, aftjent værnepligt s. underdyrlæge v. Forsvarets Dyrlægekorps, ass. h. dyrlæge N. P. Knudsen, Kjellerup 1933, medindehaver af praksis 1935-53, till. ass. på Kjellerup off. slagtehus 1933, ledende dyrlæge sst. 1953 (s. 1959 Kjellerup Eksportslagteri A/S), tilsynsførende dyrlæge i Kjellerup kommune s. 1943, bl. a. leder af den kommunale mælkekontrol; holdt foredrag om kvægtuberkulosen og dens bekæmpelse samt om staldhygiejne; har skrevet kronikker og artikler i dagspressen; medl. af Kjellerup sogneråd 1940-47, medl. af sundhedskommissionen 1938-69, formd.

1940–47, underviste v. den landbrugsfagl. ungdomsundervisning i Kjellerup og Omegns Landboforening 1934–42, formd. f. Venstres ungdom, Kjellerup og omegn 1934–35, medstifter af partiet De uafhængige 1953, landsformd. 1955–68, kandidat t. folketinget (Kjellerupkredsen) 1953, 1957 og 1960, medl. af folketinget 1960–66, gruppeformd. og politisk ordfører 1960–66.

Adr.: Søndergade 37, 8620 Kjellerup.

Poulsen, Kaj Egeø, direktør, civilingeniør (R. 5/7 1968); f. 7/5 1912 i Holsteinborg, Sorø amt, søn af sognepræst Poul Fr. Poulsen og hustru Elise Margrethe, f. Groth; g. 1° 10/8 1937 m. Aase P., f. Sadolin, død 1946, g. 2° 16/11 1962 m. Else P., f. Christensen; student 1930, cand. polyt. 1935, ingeniør i Sadolin & Holmblad A/S s. å., afdelingsingeniør sst. 1936, underdirektør 1944, direktør s. 1949, till. formd. f. den tekniske direktion 1955, f. selskabets direktion 1959; næstformd. f. best. f. Foreningen af danske Farve- og Lakfabrikanter s. 1949, medl. af best. f. Arbejdsgiverforeningens industrigruppe s. 1957, formd. s. 1965, medl. af hovedbest. s. 1962, af forretningsudvalget s. 1964, medl. af hovedbest. f. Industrifagene s. 1957, af forretningsudvalget s. 1960, næstformd. 1961–63, formd. s. 1963, medl. af best. f. Foreningen for Danmarks Lak- og Farveindustri s. 1959, formd. s. 1968, medl. af best. f. Tapet- og Farverådet s. 1959, formd. s. 1960, medstifter af Kemo-Skandia A/S, medl. af best. s. 1948, direktør s. 1957, formd. f. best. f. OY Sadolin AB, Helsingfors 1955–60, medl. af best. f. AB Sadolins Färgfabrik, Stockholm 1951–54, f. OY Sadolinin Painoväritendas AB, Helsingfors 1955–59, f. Ibyco A/S 1962–66, f. Dansk Ingeniørforenings Industrisektion 1954–60, næstformd. 1959–60.

Adr.: Wiedersvej 1, 2791 Dragør.

Poulsen, Karen Johanne, kontorchef, cand. polit. (R. 7/2 1968); f. 24/10 1913 i Frederikshavn, datter af sparekassedirektør Søren Theodor Hansen og hustru Caroline Christiane, f. Sørensen Sindbjerg; g. 8/7 1939 m. direktør Gert P.; student 1932, cand. polit. 1939, sekr. i priskontrolrådet s. å., fuldmægtig sst. 1943, ekspeditionssekr. 1946, fung. kontorchef 1958, kontorchef i monopoltilsynet s. 1962.

Adr.: I. H. Mundts Vej 6, 2830 Virum.

Poulsen, Knud, kredsdyrlæge (R. 27/9 1967); f. 10/2 1914 i Jersie, Kbhvn.s amt, søn af gårdejer Poul Marius Poulsen og hustru Sigrd Camilla, f. Pedersen; g. 15/4 1939 m. Inge P., f. Nielsen; dyrlægeeksm. 1937, ass. i praksis s. å., egen praksis i Birkelse 1939–43, i Brøndrup 1943–69, kredsdyrlæge i Ribe amt m. m. s. 1969; har skrevet fagl. og organisatoriske artikler; tildelt Pharmacia-prisen 1965; medl. af best. f. Fyns Stifts Dyrlægeforening 1947–59, sekr. 1950–56, formd. 1956–59, medl. af hovedbest. f. Den danske Dyrlægeforening s. 1959, formd. s. 1962, medl. af landbrugsministeriets mund- og klovesygevaccineudvalg s. 1963, Den danske Dyrlægeforenings repræsentant i civilforsvarsstyrelsens landsråd s.

1960, medl. af landbrugsministeriets planlægningsudvalg f. udbygning af landbohøjskolen på Frbg. og en ny landbohøjskole i Odense s. 1966, medl. af sammes arbejdsudvalg af 1965 s. 1966, af præsidiet f. nationalkomiteen i World Veterinary Association og nordiske veterinærmøder s. 1962, medl. af fl. udvalg u. Den danske Dyrlægeforening, formd. f. sundhedskommissionen i Brøndrup kommune 1943–69, f. Brøndrup og omegns realskole v. overgang t. selvejende institution 1962–64, medl. af best. f. Effla og Brøndrup el-forsyning t. 1969, medl. af Landbohøjskolens jubilæumsfond s. 1968.

Adr.: Havbakken 114, 6733 Hjørring.

Poulsen, Knud Asger, fhv. gårdejer, sognefoged (R. 7/3 1968); f. 19/3 1898 i Ørrikslev, Skanderborg amt, søn af gårdejer Ole Peter Poulsen og hustru Cathrine, f. Kristoffersen; g. 10/11 1933 m. Gudrun P., f. Fris Jensen; realeksm. 1914, udd. v. landbrug, frekventeret Tune Landbrugsskole 1923–24, bestyrer f. faderen 1924–33, indehaver af fødegården 1933–69, till. sognefoged s. 1939; medl. af best. f. Horsens Landbrugsskole, formd. f. Tyrsting-Vrads og Voer-Nim herreders Sognefogedforening og f. Danmarks Sognefogedforening, vurderingsmd. f. Den alm. Brandforsikring f. Landbygninger s. 1939.

Adr.: Horsensvej 22, 8732 Hovedgård.

Poulsen, Knud Erecius, ekspeditionssekretær, cand. jur. (R. 21/9 1966); f. 1/7 1914 i Ribe, søn af musikdirektør Johannes Knud Poulsen og hustru Wilhelmine Margrethe Kathrine, f. Erecius; g. 2/2 1947 m. Inger P., f. Petersen; student 1932, elev i toldvæsenet 1933, toldmedhjælper 1936, toldass. 1939, cand. jur. 1949, sekr. i marineministeriet s. å., fuldmægtig i forsvarsministeriet 1951, ekspeditionssekr. sst. s. 1956.

Adr.: Finsensvej 45 C, 2000 Kbhvn. F.

Poulsen, Niels Anton, politiadvokat (R. 10/5 1965) (H.T.P.); f. 2/9 1905 i Viborg, søn af husmd. Peder Poulsen og hustru Marie Kristine Laurine, f. Larsen; g. 3/6 1937 m. Emilie P., f. Fruergaard; student 1931, cand. jur. 1937, politifuldmægtig i Kbhvn. s. å., fung. sekr. i justitsministeriet 1938–39, kst. politiadvokat i Kbhvn. 1939, udnævnt 1940, till. kst. dommer i østre landsret 1948–50; formd. f. De Studerendes Sygekasse s. 1949, f. distriktssygekassen Brønshøj s. 1951, næstformd. f. Sammenslutningen af sygekasser i Kbhvn. og Frbg.

Adr.: Risbyholmvej 12, 2700 Brønshøj.

Poulsen, Søren, gårdejer (R. 6/4 1967).

Adr.: Sinding, Skægkær St., 8600 Silkeborg.

Poulsen, Thomas Christian, pens. postmester (R. 22/8 1966); f. 26/9 1897 i Nytorp, Thisted amt, søn af gårdejer Poul Michael Poulsen og hustru Jensine, f. Jensen; g. 10/11 1923 m. Kitty Margrethe P., f. Hansen; realeksm. 1913, elev v. postvæsenet s. å., postmedhjælper i Kbhvn. 1918, postass. i Kbhvn. 1919, ass. i Ebeltoft 1923–32, ass. v. girokontoret, Kbhvn. 1932, overass. sst. 1945, bogholder 1949, postmester i Kastrup 1953–



N. A. Poulsen
 Politivadokat
 Brønshøj



T. C. Poulsen
 Pens. postmester
 Kastrup

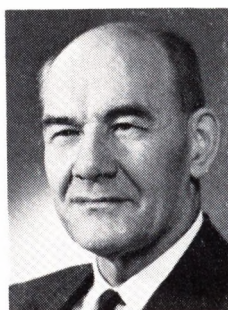

R. Prytz
 Landsretssagfører
 Kbhvn. V



H. C. Puck
 Grosserer
 Hellerup

67; næstformd. f. Dansk Post- & Telegrafforening 1932–35, f. kredsbest. 1920–24 og 1924–32, medl. af Ebeltoft byråd 1926–32, formd. f. Tårnby huslejenævn s. 1954, f. tilsynsrådet f. Handelsbankens Tårnby afd.

Adr.: Knarreborgvej 15, 2770 Kastrup.

Prehn, Mogens, ekspeditionssekretær (R. 20/12 1966).

Adr.: Ørsted, 4622 Havdrup.

Preisler, Knud, haveinspektør (R. 20/12 1968); f. 24/7 1918 i Søllerød, Kbhvn.s amt, søn af malmester Bahne Bahnson Preisler og hustru Ingeborg, f. Larsen; g. 17/6 1945 m. Inger P., f. Grabow Olesen; havebrugskandidat 1941, medarbejder h. havearkitekterne C. Th. Sørensen og Georg Boye, egen havearkitektvirksomhed 1949–60, haveinspektør v. Inspektoratet for de kongelige haver s. 1960; medl. af best. f. Dansk Havearkitektforening 1957–59.

Adr.: Frederiksberg Runddel 3 C, 2000 Kbhvn.

Primdahl, Frede, kontorchef (R. 20/3 1968).

Adr.: Ritavej 2 A, 3060 Espergærde.

Prytz, Rud, landsretssagfører (R. 1/11 1965); f. 7/12 1899 i Hellerup, Kbhvn.s amt, søn af professor Carl Vilhelm Prytz og hustru Marie, f. Warming; g. 4/12 1948 m. Grethe P., f. Petersen; student 1918, cand. jur. 1924, dommerfuldmægtig i Vejle s. å., sagførerfuldmægtig i Ringsted 1926, praksis s. sagfører i Kbhvn. 1930, bestalling s. landsretssagfører 1930; medarbejder v. den illegale presse og litteratur 1942–45; medl. af fl. kristelige organisationer, kasserer s. 1937 f. Det kbhvske Kirkefond, stiftet 1890.

Adr.: H. C. Andersens Boulevard 40, 1553 Kbhvn. V.

Puck, Hans Christian, grosserer (R. 9/9 1965); f. 15/5 1892 i Magstrup, Haderslev amt, søn af købmd. Christian Puck og hustru Anna Helene, f. Grønnebeck; g. 27/2 1935 m. Meta P., f. v. Roy; handelsudd. i den maskintekn. branche 1907–11, repræsentant i samme branche 1911–19, etabl. s. grosserer i Kbhvn. 1919, udvidet m. filialer, fabrikk-

ker og serviceafdelinger, virksomheden omdannet t. aktieselskab 1966; medstifter af og formd. f. Foreningen af Importører i den maskintekniske Branche 1940–67, æresmedl. s. 1967, sagkyndig i finansministeriets udvalg f. forbrugsbegrænsende foranstaltninger og skønsmd. i Sø- og handelsretten.

Adr.: Havslundevej 8, 2900 Hellerup.

Pålsson, Pål Edvin Daniel, navigationsskoleforstander (R. 1/4 1964); f. 31/5 1912 i Sverige, søn af landbruger Pål Svensson og hustru Karen Margrethe Elisabeth, f. Jespersen; g. 30/5 1936 m. Else Dorthea P., f. Poulsen; til søs m. danske skibe 1930–35, styrmandseksm., Svendborg Navigationsskole 1937. skibsførereksm. sst. 1937, styrm. i ØK 1937–38, hjælpelærer v. Marstal Navigationsskole 1938–40, v. Kbhvn.s Navigationsskole 1940–43, till. frekventeret Danmarks tekn. Højskole, lærer v. Svendborg Navigationsskole 1943–56, forstander f. Marstal Navigationsskole s. 1956; formd. f. Foreningen til Søfartens Fremme, Svendborg afd. 1960–69, medl. af byggeudvalget f. 4. Maj-kollegiet, Marstal 1958, næstformd. i kollegiebest. 1960, formd. s. 1962.

Adr.: Willemoesgade 11, 5960 Marstal.

Paarup, Osvald, direktør (R. 20/3 1967); f. 23/4 1907 i Gylling, Århus amt, søn af redaktør Laust Nielsen og hustru Rasmine, f. Paarup; g. 21/5 1931 m. Aase Helene P., f. Rasmussen; realeksm. 1923, ansat i Dansk Andels Ægekспорт, Nykøbing M. 1924–26, på Morsø Andelsslagteri 1927–30, studieophold i England 1930, bogholder på Thisted Andelsslagteri 1931–36, direktør f. Bogense Andelsslagteri 1937–47, f. Skive Andelsslagteri 1947–51, f. Odense Eksporthandelslagteri s. 1951; medl. af best. f. Danske Andelsslagteriers Tarmsalg, Glostrup, f. Slagteriernes Konservseksport a.m.b.a., af skoleudvalget f. Slagteriskolen og af tilsynsrådet f. Handelsbanken, Odense.

Adr.: Langelinie 173, 5000 Odense.

Qvist-Sørensen, Poul Erik, grosserer (R. 23/11 1967); f. 26/8 1911 i Tikøb, Frederiksborg amt, søn af proprietær Anders Sørensen og hustru Christine Johanne, f. Qvist; g. 25/1 1958 m. Bir-



P. E. D. Pålsson
Navigationsskoleforstander
Marstal

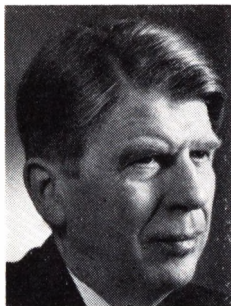

E. Rancke-Madsen
Professor, dr. phil.
Gentofte



E. L. P. J. Ranek
Statskonsulent, cand. agro.
Moskva



C. Rasmussen
Fhv. sognefoged
Gråsten

the Q-S., f. Værbak; realeksm. 1929, handelsudd. i isenkramfa. Carl Lassen & Co., Slagelse, ekspedient fl. steder, studieophold i Tyskland, egen virksomhed s. 1937; medl. af best. f. isenkram- og køkkenudstyrssektionen u. Danske Importagenters Forening s. 1953, formd. s. 1955, medl. af Grosse-erer-Societetets Komité 1958, af akkordretten 1962, lægdommer i boligretten s. å., medl. af Sø- og handelsretten 1966.

Adr.: Morbærvej 6, 4000 Roskilde.

Quaade, Erling Vilhelm, ambassaderåd, cand. jur. (R. 1/1 1968) (J.H.S.4); f. 17/9 1927 i Kbhvn., søn af direktør Hans Michael Vilhelm Quaade og hustru Marie Laurence, f. Rasmussen; g. 3/11 1953 m. Hermina Cornelia Q., f. Sterrenberg; student 1946, cand. jur. 1952, fung. sekr. i udenrigsministeriet 1953, udnævnt 1956, ambassade-sekr. i Tokyo 1958, sekr. i udenrigsministeriet 1963, fuldmægtig s. å., ambassaderåd v. den danske repræsentation v. NATO, Bruxelles 1967.

Adr.: Fazantenlaan 39, Kraainem, Bruxelles.

Ramsing, Poul Schaffalitzky de Muckadell, major (R. 4/10 1964).

Adr.: Godtfred Rodes Vej 16, 2920 Charlottenlund.

Rancke-Madsen, Edmond, professor, dr. phil. (R. 23/7 1964); f. 13/2 1910 i Roskilde, søn af stationsforstander Adolph Rancke Madsen og hustru Helga, f. Larsen; g. 4/4 1944 m. Else R-M., f. Barker Jørgensen; student 1927, cand. mag. 1933, dr. phil. 1958, ass. v. kemisk laboratorium A, Danmarks tekniske Højskole 1933, amanuensis II sst. 1942, I 1952, afdelingsleder 1958, professor i kemi v. Danmarks Lærerhøjskole 1959, højskolens prorektor 1964-66, till. ass. v. tandlægeskolens kemiske laboratorium 1933-40, timelærer v. Lyngby statsskole 1940-43, 1946-52 og 1955-62, lærer v. Danmarks tekniske Højskoles forberedelseskursus s. 1942, lektor i kvantitativ analyse v. Danmarks tekniske Højskole 1944-60; har skrevet: Analytisk Kemi, 1940, Lærebog i Kemi, 1944, m. fl. lærebøger, The Development of Titrimetric Analysis till 1806, disputats 1958, till. afhandlinger i danske og udenlandske tidsskrifter; censor i

kemi v. fl. eksm., medl. af eksamenskommissionen t. affholdelse af adgangseksm. t. civilingeniørstudiet m. v. 1946, af fysik- og kemiundervisningskommissionen 1960, næstformd. 1963, medl. af best. f. Selskabet for analytisk Kemi 1945-48 og 1959-62, medl. af The Advisory Board for Talanta 1958-61, af repræsentantskabet f. Danmarks tekniske Museum 1960, af Folkeuniversitetets programudvalg 1961-68, af best. f. Foreningen af professorer ved de højere læreanstalter 1962-65, af best. f. Gunnar Jørgensens skole 1963-68, medl. af den danske nationalkomité f. International Union of History and Philosophy of Science s. 1964, af styrelsen f. Foreningen af fysik- og kemilærere ved gymnasier og seminarier s. 1964.

Adr.: Stænget 8, 2820 Gentofte.

Ranek, Emil Leo Per Johannes, statskonsulent, cand. agro. (R. 3/6 1966); f. 8/5 1902 i Kbhvn., søn af forsikringsdirektør Leo Ranek og hustru Helga, f. Kindberg; g. 25/4 1930 m. Elisabeth R., f. v. Zur-Mühlen; eksm. fra Svenska klassiska lyceum, Åbo, Finland 1919, udd. v. landbrug i Sverige og Danmark 1919-23, cand. agro. 1926, inspektør på Kivilatalu, Wiimi, Estland 1926-31, husdyrbrugskonsulent på sukkertrustens statsgårde, USSR 1932-37, ansat i fl. forretningsvirksomheder 1937-43, ass. v. De samvirkende lolland-falsterske Husmandsforeninger 1943-44, inseminør v. Varde Kvægavlforening 1944-45, statskonsulent og attaché v. det danske gesandtskab, Moskva 1945, v. ambassaden sst. 1955-57, t. rådighed f. landbrugsministeriet 1958, kst. statskonsulent v. ambassaden i Bonn 1963, statskonsulent og attaché v. ambassaden i Moskva 1965, landbrugsråd s. 1966.

Adr.: Den kgl. danske Ambassade, Moskva.

Rasmussen, Anders, sognefoged (R. 18/9 1967).
Adr.: 8320 Mårslet.

Rasmussen, Anders Ove, musiker (R. 2/2 1965).

Rasmussen, Arne Heimbürger, professor (R. 18/9 1967).

Adr.: Sjøløv Boulevard 43, 2450 Kbhvn. SV.



E. M. Rasmussen
Pens. handelschef
Lyngby



E. C. L. Rasmussen
Pens. kleinsmed
Brønshøj



E. S. Rasmussen
Kontorchef, cand. polit.
Vanløse

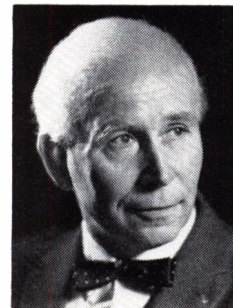

G. J. Rasmussen
Rektor, bygningsingeniør,
M. af I.
Horsens

Rasmussen, Børge Johannes, gartneriejer (R. 1/6 1964).
Adr.: Skjolddelev, 8471 Lading.

Rasmussen, Carl Leo, kaptajnløjtnant (R. 2/4 1968).
Adr.: Aktæons Allé 28, 2650 Hvidovre.

Rasmussen, Christian, fhv. sognefoged (R. 10/3 1964) (Ty.J.K.2.); f. 14/6 1887 i Rufas, Sønderborg amt, søn af gårdejer Hans H. Rasmussen og hustru Anna Christine, f. Christiansen; g. 28/3 1911 m. Ellen Marie R., f. Mathisen; udd. s. mekaniker i Gråsten 1902–06, svend fl. steder, etabl. s. mekanikermester i Gråsten 1911, udvidet m. forhandling og reparation af automobiler 1920, overdraget virksomheden t. sønnen Hans Rasmussen 1945; sognefoged i Gråsten 1934–64.
Adr.: S!otsgade 3, 6300 Gråsten.

Rasmussen, Egon Mørk, pens. handelschef (R. 13/12 1966); f. 22/4 1912 i Kbhvn., søn af gasværksarbejder Jørgen Mørk Rasmussen og hustru Kirstine Marie Cecilie, f. Poulsen; g. 4/8 1941 m. Aviaja Sara R., f. Rosing; realeksm. 1928, t. søs 1928–30, ansat på maskinfabrikken Titan, Kbhvn. 1930–33, till. frekventeret Kbhvn.s Maskinistiskole 1930–33, volontør i Grønlands styrelses revisionskontor 1933–35, fung. ass. i Jakobshavn 1935–38, ass. 1939 m. tjeneste i Upernavik, Godhavn og Egedesminde, i Thule 1946–59, inspektør f. Nordgrønland 1951, handelschef 1958 m. tjeneste i Kutdligssat, Upernavik og Godhavn 1959–67.
Adr.: Ingridsvvej 3, 2800 Lyngby.

Rasmussen, Ejner Erik Laurids, major (R. 21/1 1964).
Adr.: Linde Allé 1, 5000 Odense.

Rasmussen, Erik Christian Lundegaard, pens. kleinsmed (R. 17/4 1968) (FM.2.); f. 19/7 1901 i Kbhvn., søn af afskriver Anders Christian William Rasmussen og hustru Karoline Johanne, f. Hansen; g. 11/2 1922 m. Erna Marie R., f. Jensen;

udd. s. maskinarbejder på Holmen 1916–20, kleinsmed sst. 1920–68.
Adr.: Bjergmarksvej 5, 2700 Brønshøj.

Rasmussen, Erik Selmer, kontorchef, cand. polit. (R. 13/6 1968); f. 9/2 1911 på Frbg., søn af oversergent Henrik Vilhelm Rasmussen og hustru Karen, f. Christiansen; g. 5/4 1946 m. Grethe Marie S. R., f. Gloerfeldt Fraenkel; student 1929, cand. polit. 1937, fung. sekr. i statens ligningsdirektorat s. å., udnævnt 1940, fuldmægtig 1946, ekspeditionssekr. 1958, kontorchef 1960, tjenstg. i skyldrådene f. Kbhvn.s amtsrådsreds, midlertidig tjenstg. u. udenrigsministeriets kommitterede i industrisager 1943–45 og i udvalget f. indkvarteringserstatning 1945–51, næstformd. f. Konservativ Vælgerforenings 16. kreds (Vanløse), konsulent f. Kbhvn.s Brandforsikring.
Adr.: Apollovej 18, 2720 Vanløse.

Rasmussen, Evald Viggo, major (R. 4/10 1966).
Adr.: Forhåbningsholms Allé 26, 1904 Kbhvn. V.

Rasmussen, Georg Jørgen, rektor, bygningsingeniør, M. af I. (R. 25/3 1965); f. 13/11 1913 i Fredericia, søn af fiskeskipper Mads Jørgen Rasmussen og hustru Johanne Kirstine, f. Hansen; g. 22/10 1939 m. Anne-Margrethe R., f. Nielsen; realeksm. 1930, udd. t. tømrersvend h. tømrermester Chr. Holm, Fredericia 1930–34, konstruktør-eksm. 1934, ingeniør fra Ingeniørskolen i Horsens, Horsens teknikum 1936, ingeniørrass. v. Horsens Havn 1936–38, lærer v. Ingeniørskolen i Horsens og Horsens tekn. skole 1938, tekn. lektor sst. 1944, till. inspektør v. lærlingskolen sst. 1948–56, afdelingsforstander 1956, kst. forstander f. samtlige afd. 1958, forstander s. 1960, till. rektor f. Ingeniørskolen s. 1962; har skrevet: Bygningsstatik 4, 1. udg. 1961, Bygningsstatik 5, 1. udg. 1961, Bygningsstatik 6, 1. udg. 1962, Mur- og stenkonstruktioner, 4. udg., 1960, Træ- og stålkonstruktioner I, 3. udg. 1962, II, 2. udg. 1960, Bygningsstatik I, 1. udg. 1969, till. artikler i fagblade og kronikker i dagblade; foredragsholder; medl. af Teknikumrådet s. 1962, af statikeranerkendelsesud-



H. Rasmussen
Pens. overkok
Marstal



H. C. E. Rasmussen
Pens. politiassistent I
Kbhvn. S



H. M. Rasmussen
Købmand
Zürich



J. Rasmussen
Professor, dr. phil.
Kbhvn. V

valget s. 1957, af Ingeniørsammenslutningens efteruddannelsesudvalg s. 1969, af best. f. 4. Maj-Kollegiet, Horsens s. 1967, af best. f. Teknisk Kollegium, Horsens s. 1963, af Ingeniørsammenslutningens Ambassadørkorps s. 1969 og af Rotary International.

Adr.: Hulvej 27, 8700 Horsens.

Rasmussen, Hans, pens. overkok (R. 18/9 1968); f. 1/11 1900 i Marstal, søn af styrm. Herman Jensen Rasmussen og hustru Anna Sofie; g. 14/7 1935 m. Olga Linea R., f. Borg; dæksdreng 1915-17, kok t. søs 1917-26, kok i Fyr- og Vagervæscnet 1926, overkok sst. 1954-68.

Adr.: Strandvej 1, 5960 Marstal.

Rasmussen, Hans Christian Eduard, pens. politiassistent I (R. 8/9 1967) (H.T.P.); f. 20/9 1898 i Kbhvn., søn af hovmester Carl Jeppe Rasmussen og hustru Marie Amalie Louise, f. Klein; g. 1° 12/9 1922 m. Alma R., f. Borg, død 1942, g. 2° 12/2 1944 m. Anna R., f. Borg; udd. v. landbrug, arrestbetjent i Esbjerg 1921, politibetjent i Kbhvn. 1922, kommandofører f. kolleger i besættelsens politiløse tid, politisk fange i koncentrationslejren Dachau, politiass. II 1945, I 1958-68.

Adr.: Egilsgade 46, 2300 Kbhvn. S.

Rasmussen, Hans Michael, købmand (R. 13/5 1964); f. 18/3 1902 i V. Tostrup, Viborg amt, søn af snedkermester Hans Christian Rasmussen og hustru Andrea Marie, f. Hansen; g. 14/7 1927 m. Maria R., f. Bucher; udd. s. møbelsnedker 1921, frekventeret Teknologisk Institut, Kbhvn., ophold i Schweiz s. 1925, egen delikatesseforretning i Zürich 1931-50, s. 1950 import af danske artikler; medl. af best. f. Den danske Koloni, Schweiz, formd. f. Den danske Forening, Zürich s. 1950.

Adr.: Agnesstrasse 45, 8004 Zürich.

Rasmussen, Jens, professor, dr. phil. (R. 17/1 1967); 3/4 1916 i N. Hjarup, Abenrå amt, søn af gårdejer Kresten Rasmussen og hustru Christine Dorthea, f. Petersen; g. 14/8 1946 m. Tove R., f. Faber; student 1935, cand. mag. 1943 (fransk, la-

tin, engelsk), dr. phil. 1958, adjunkt v. Købmandsskolen og Niels Brocks Handelsskole 1944, lektor v. Handelshøjskolen, Kbhvn. 1949, professor i fransk og alm. sprogsystematik sst. s. 1965, studierejser t. Frankrig, Italien og USA; har skrevet: La prose narrative française du XVe siècle. Etude esthétique et stylistique, disputats 1958, till. Bidrag til Festskrift til Christen Møller og Etudes romanes dédiées à Andreas Blinkenberg, redaktør af kunstdidsskriftet Samleren 1943-45; formd. f. Foreningen af lektorer ved Handelshøjskolen i Kbhvn. 1960-63, censor v. handelsfaglærereksm. s. 1963, v. skoleembedseksm. s. 1965.

Adr.: Sveasvej 7, 1917 Kbhvn. V.

Rasmussen, Jens Kristian Lavlund, pens. byplanchef, civilingeniør (R. 10/3 1964); f. 26/4 1899 i Svendborg, søn af gårdejer Rasmus Johan Rasmussen og hustru Margrethe, f. Hansen; g. 27/12 1924 m. Marie R., f. Møller; adgangseksm. t. Polyteknisk Læreanstalt 1918, cand. polyt. 1923, ansat i Statsanstalten f. Livsforsikring s. å., i fa. R. Andersen, Nørre-Åby, ingeniør v. Kbhvn.s Vej- og Kloakanlæg 1924, i Stadsingeniørens Direktorat 1925, fast ansat 1934, leder af byggesagsafd. u. byplankontoret 1940, afdelingsingeniør 1944, byplanchef 1961-69; medl. af best. f. Kbhvn.s kommunale Ingeniørforbund 1935-41, af hovedbest. f. Københavns Kommunalforening 1938-41, af repræsentantskabet f. Dansk Ingeniørforening 1941-43.

Adr.: Tryggevej 2, 2720 Vanløse.

Rasmussen, Jørgen Vagn, undervisningsinspektør (R. 29/3 1968); f. 15/11 1914 på Frbg., søn af revisor Jens Peter Thorkild Rasmussen og hustru Jensine Ingeborg Christine, f. Larsen; g. 1/9 1966 m. Margrethe Herdis R., f. Engelsen; student 1933, stud. jur., løjtnant 1945, kontorfuldmægtig i statens tilsyn m. den tekn. undervisning 1944, inspektør f. den tekn. undervisning f. håndværkere og industridrivende 1956, undervisningsinspektør i undervisningsministeriet s. 1969; medl. af best. f. Helsingør teknikum, af tilsynsrådet f. Teknologiske Institutter og sekr. f. skolerådet f. de tekniske skoler.

Adr.: Knudsbølvej 34, 2610 Rødovre.



J. K. L. Rasmussen
Pens. byplanchef,
civilingeniør
Vanløse



J. V. Rasmussen
Undervisningsinspektør
Rødovre



K. A. L. Rasmussen
Pens. kriminalassistent I
Odense



N. Rasmussen
Godsekspeditør
Odense

Rasmussen, Kristian Andreas Laurits, pens. kriminalassistent I (R. 21/8 1965); f. 2/4 1899 i Frørup, Svendborg amt, søn af gårdbestyrer Hans Chr. Rasmussen og hustru Jensine Kristine, f. Jensen; g. 25/7 1931 m. Ingeborg R., f. Christiansen; realeksm. 1916, jagtelev på Glorup 1916–18, jagtass. på Egeskov 1918, i Rygård skov, Glorup 1918–20, jæger i Norge 1920–24, arrestbetjent i Svendborg 1924–26, ansat v. Svendborg politi 1926–30, færdselsbetjent i statens færdselspoliti 1930–31, kriminalbetjent i Kbhvn. 1931–33, i Odense 1933, overbetjent 1941, kriminalass. II 1951, kriminalass. I 1958–69.

Adr.: J. C. la Cours Vej 15, 5000 Odense.

Rasmussen, Niels, godsekspeditør (R. 15/5 1968); f. 22/3 1903 i Svendborg, søn af banefor-
md. Julius Rasmussen og hustru Ida, f. Andersen; g. 8/9 1925 m. Erna Marie R., f. Jensen; trafik-
elev v. Sydfynske Jernbaner 1919–22, trafikmed-
hjælper i Pejrup 1922–25, trafikass. i Odense
1925, overtrafikass. i Odense 1941, trafikkontrol-
lør i Odense 1947–49, overgået t. DSB 1949,
godsekspeditør i Odense s. 1957.

Adr.: Kaalundsvej 24, 5000 Odense.

Rasmussen, Osvald Nikolaj, kredsdyrlæge (R. 25/4 1967); f. 6/8 1898 i Frederikslund, Sorø amt, søn af sognefoged N. P. Rasmussen og hustru Christine; g. m. Gethe R., f. Hee; cand. med. vet. 1921, ass. bl. a. h. dyrlæge Jørgen Chr. Jensen, Gundsømagle 1922, overtaget praksis i Sorø 1922, till. reservedyrlæge v. Sorøegnens Andelssvineslag-
teri 1927–39, veterinærinspektør v. Veterinærdirektoratets afd. f. bekæmpelse af tuberkulose og smitsom kastning 1950, kredsdyrlæge i Horsens 1959; næstformd. f. Sorø amts Dyrlægeforening 1926–29, sekr. 1929–32, formd. 1935–41 og 1947–50, æresmedl. s. 1950, medl. af det sjællandske takstvalg 1926–32 og 1935–50, formd. 1938–50, medl. af D.d.D.'s insemineringsudvalg 1942–45, censor i med. klinik v. Landbohøjskolen 1949–59.

Adr.: Stjerniholmsgade 2, 8700 Horsens.

Rasmussen, Peter Emil, fhv. gårdejer, sognefo-
ged (R. 26/9 1966); f. 22/8 1896 i Damsholte,

Præstø amt, søn af husmd. Jens Peter Rasmussen og hustru Johanne, f. Olsen; g. 31/8 1920 m. Helga R., f. Madsen; udd. v. landbrug, egen landejendom i Damsholte 1933–63, till. sognefoged, lægds-
md. og strandfoged s. 1935; repræsentant f. Assu-
rancekompagniet Baltica s. ca. 1935, medl. af
Damsholte sogneråd 1936–42, formd. f. Dams-
holte sygekasse, f. Nøbbølle (Nebble) Brugsfor-
ening.

Adr.: Damsholte, 4780 Stege.

Rasmussen, Poul Niels, bygningsdistriktschef,
arkitekt, M.A.A. (R. 21/9 1966).

Rasmussen, Rasmus, stationsmester (R. 12/10 1966).

Afgået ved døden 23/2 1969.

Rasmussen, Svend Anton Valdemar, politiassisten I (R. 25/6 1966) (H.T.P.); f. 10/4 1901 i Fåborg, søn af skomagermester Frederik Rasmus-
sen og hustru Annine Petrine, f. Johansen; g. 18/3 1966 m. Lilly Karoline Kristine R., f. Andersen; udd. v. landbrug og t. søs, korporal 1923, sergent 1924, frekventeret hærens skydeskole 1925, officiant 1927, frekventeret landrens gymnastikskole 1927–29, politibetjent i Kbhvn. 1929, overpolitibe-
tjent 1939, politiass. II 1942, i koncentrationslejr 1944–45, chef f. Kbhvn.s politis udrustnings- og materieldepot 1947, politiass. I 1950, till. faglærer i skydning v. statens politiskole s. 1939; erhvervet 16 Danmarks mesterskaber, 19 Københavns mesterskaber og 11 danske politimesterskaber i skydning, speciale: pistol; tildelt Dansk Idrætsforbunds ærestegn, Dansk Politi-Idræts-Forbunds ærestegn i guld, svensk og norsk politis idrætsforbunds ærestegn i guld m. bånd, Svenska Sportsskytteförbunds og Norsk Sportsskytteforbunds fortjenstmedalje i sølv m. bånd, Finsk Sportsskytteforbunds fortjenstmedalje i guld, ethiopisk guldmedalje og Københavns Skytteforenings fortjenstmedalje i sølv m. bånd; formd. f. Københavns Skytteforenings 2. hovedkreds 1945–47, formd. f. Politiets Idrætsfor-
enings skytteafd., Kbhvn. s. 1949, f. skydeudvalget i Dansk Politi-Idræts-Forbund s. 1950, medl. af hovedbest. f. Dansk Skytteunion s. 1953, formd.



S. A. V. Rasmussen
Politiassistent I
Rødovre

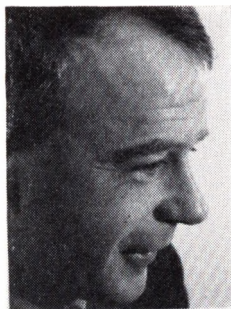

S. E. Rasmussen
Domprovst
Haderslev

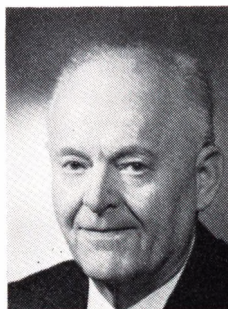

V. Rasmussen
Pens. værkemester
Kbhvn. S



C. E. Ravn
Pens. postvagtmester
Næstved

f. skydeudvalget s. 1963, justitsministeriets skydebanesagkyndige, international dommer i Union Internationale de Tir, rejseleder f. danske skytter bl. a. v. Olympiske Lege, Nordiske Mesterskaber og Verdensmesterskaber.

Adr.: Auroravej 24, 2610 Rødovre.

Rasmussen, Svend Børge, forvaltningsinspektør (R. 18/1 1968) (H.T.C.F.); f. 7/11 1918 i Lyderslev, Præstø amt; g. 29/8 1943 m. Jonna R., f. Fylking; forvaltningsinspektør i civilforsvarskorpset.

Adr.: Fyrrevejen 63, 2850 Nærum.

Rasmussen, Svend Erik, domprovst (R. 20/3 1967); f. 21/12 1923 i Båring, Odense amt, søn af mejeribestyrer Holger Ernst Valdemar Rasmussen og hustru Anne Marie Valborg, f. Nielsen; g. 16/2 1952 m. lærerinde Esther Haugaard R., f. Christensen; student 1943, cand. theol. 1952, hjælpepræst og seminarielærer i Godthåb, Grønland 1952, præst i Umanak 1953–61, førstepæst 1954, provst f. Grønland 1961, sognepræst v. Haderslev domkirke, provst f. Haderslev provsti og domprovst over Haderslev stift s. 1968, till. lektor i grønlandsk og konsulent i sager vdr. den grønlandske kirke s. 1968; redaktør af Studenterkredsen 1946–47, af Skole og Kirke i Grønland 1965–68, kirkelig medarbejder v. Atuagagdliutit/Grønlandsposten 1962–68; medl. af skoledirektionen f. Grønland 1961–68, formd. f. best. f. Knud Rasmussens Højskole 1962–68, f. det grønlandske salmebogsudvalg 1961–68, medl. af styrelsen f. den grønlandske radiofoni 1967–68, af repræsentantskabet f. Den grønlandske Kirkesag.

Adr.: Præstegade 20, 6100 Haderslev.

Rasmussen, Svend Aage Albrecht, direktør (R. 7/2 1964).

Afgået ved døden 23/5 1969.

Rasmussen, Viggo, pens. værkemester (R. 23/9 1964) (F.H.T.); f. 1/10 1899 i Kbhvn., søn af kasserer Rasmus Rasmussen og hustru Mette Marie, f. Nielsen; g. 5/7 1932 m. Rose Magdalene Pouline R., f. Nielsen; udd. s. maskinarbejder 1914–

19, eksm. fra Kbhvn.s Maskinistskole 1923, maskinarbejder 1919–23, i fa. Nielsen & Winther, Kbhvn. 1923–28, drejer m. m. v. hærens tøjhus 1928, formd. på våbenarsenalet og i montageafd. 1937, lærer v. reservehåndværkerskolen 1946–48, undermester 1948, værkemester II 1949, værkemester I 1952.

Adr.: Vestmannagade 6, 2300 Kbhvn. S.

Rasted, Hans Carl, museumsleder (R. 2/4 1966). Afgået ved døden 11/10 1969.

Ravn, Charles Emil, pens. postvagtmester (R. 14/1 1966); f. 24/6 1899 i Ringsted, søn af slagteriarbejder Ludvig Ravn og hustru Marie, f. Hansen; g. 11/8 1923 m. Gerda R., f. Pedersen; udd. v. landbrug, frekventeret Haslev Højskole, ekstrabud v. postvæsenet, Næstved 1919, reservepostbud sst. 1925, landpostbud sst. 1926, postbud sst. 1930, overpakmester 1934, postbudformd. 1945, postvagtmester 1958–68; kasserer f. Næstved konservative Vælgerforening, medl. af Næstved byråd 1940–44.

Adr.: Havnen 7, 4700 Næstved.

Ravn, Georg Louis Jensen, pens. stationsforstander (R. 27/11 1965); f. 2/8 1899 i Herning, søn af murermester Christian Jensen Ravn og hustru Dagmar, f. Købler; realeksm. 1915, kontorelev i Herning 1916–17, trafikelev v. DSB, Løgstrup 1917, trafikass. på Østerbro st. 1923, i Århus 1932, overass. i 2. distrikt, Århus 1938, trafikkontrollør i Korsør 1950, overkontrollør sst. 1951, stationsforstander i Slagelse 1959–69; medl. af Korsør byråd 1957.

Adr.: Heimdalsvej 13, 4200 Slagelse.

Ravnemose, Niels Ove, major (R. 18/4 1968) (H.T.H.) (FNM, UNEF); f. 30/6 1918 i Thisted, søn af redaktør Anders Christian Ravnemose og hustru Astrid Kathinka, f. Kjersgaard; g. 7/5 1943 m. Alma Ria R., f. Høj; realeksm. 1934, handelsudd. 1934–38, løjtnant af res. 1941, premierløjtnant 1946, kaptajn løjtnant 1951, kaptajn 1955, major 1962, tjenstg. v. region 1, Ålborg s. 1966; medl. af Lindholm menighedsråd 1960–68, af



G. L. J. Ravn
Pens. stationsforstander
Slagelse



N. O. Ravnemose
Major
Nørresundby

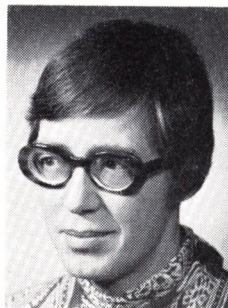

B. W. Reel
Kontorchef, cand. jur.
Kbhvn. F

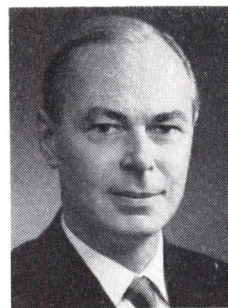

F. Reimers
Apoteker, dr. pharm.
Hellerup

Sundby-Hvorup sogneråd 1966, i Nørresundby byråd s. 1968, formd. f. Konservativ Vælgerforening, Nørresundby, medl. af Dansk Broderorden og af Lions Club.

Adr.: Forbindelsesvejen 125, 9400 Nørresundby.

Rebbe, Heinrich Nicolai, politiassistent I (R. 25/6 1964).

Afgået ved døden 14/2 1965.

Reeh, Birgit Wittrup, kontorchef, cand. jur. (R. 2/4 1968); f. 25/8 1925 i Beldringe, Præstø amt, datter af købmd. K. G. Christensen og hustru Rikke, f. Petersen; g. 10/10 1952 m. landsrets-sagfører Rasmus R.; student 1944, cand. jur. 1950, fung. sekr. i forsvarsministeriet s. å., udnævnt 1953, fuldmægtig 1956, ekspeditionssekr. 1965, kontorchef (chef f. forsvarsministeriets 3. kontor) s. 1967, till. sekr. i landsskatteretten 1955–57 og i forsvarrets rationaliseringsudvalg 1957–59.

Adr.: Egernvej 17, 2000 Kbhvn. F.

Refslund, Christian Petersen, redaktør (R. 17/4 1967).

Adr.: Jernbanegade 8, 6400 Sønderborg.

Reher, Nikolaj Frederik Iwan Anders Wilhelm, grosserer, cand. agro. (R. 14/6 1965); f. 10/10 1906 i Kbhvn., søn af grosserer Nikolaj Frederik Reher og hustru Elna, f. Andersson; realeksm. 1923, landvæsenlev 1923–26, cand. agro. 1929, handelseksm. s. å., ansat på slagteri i Sverige 1929–30, v. eksporthandel i England 1930–34, i Tyskland 1934–35, i Frankrig 1935–36, egen grossist-, im- og eksportvirksomhed i Kbhvn. s. 1936; formd. f. Importørerne af træbånd i Danmark s. 1940.

Adr.: Boeslundevej 12 A, 2700 Brønshøj.

Reib, Paul Erik Axel, kommandørkaptajn (R. 4/10 1968) (H.T.S.) (S.Sv.2.); f. 6/10 1923 i Rødekro, Åbenrå amt, søn af overportør Harry Axel Herman Reib og hustru Jenny, f. Sørensen; g. 24/3 1948 m. Dagny Birgitte R., f. Fisker; student 1942, v. den danske brigade, Sverige 1944–45, søløjtnant II 1947, I s. å., kaptajnløjtnant 1951, orlogskaptajn 1957, kommandørkaptajn 1967, tjenstg. på ministryger 1947, i undervandsbåds-

eskadren 1948, i marinestaben 1949, i undervandsbåd 1950–57, chef f. samme 1952–57, næstkommanderende i inspektionsskibet Thetis 1957–58, i forsvarsstaben 1958–60, tjenstg. i søminevæsenets torpedosektion 1960–64, i søværnskommandoen 1964–67, chef f. ekspeditionsskibet Væderen 1967–68, f. undervandsbådseskadren 1968–70, tjenstg. i NATO-staben, Kiel s. 1970.

Adr.: Memelerstrasse 10, 2300 Altenholz, Vest-tyskland.

Reimers, Frithjof, apoteker, dr. pharm. (R. 2/10 1964); f. 17/4 1906 i Århus, søn af apoteker Martin Niels Reimers og hustru Astrid, f. Winge; g. 3/1 1929 m. Anne Marie R., f. Albeck; student 1924, cand. pharm. 1930, dr. pharm. 1943, ass. v. Farmaceutisk Lærestalt 1931–33, forstander f. farmakokommissionens laboratorium 1933–53, apoteker på Dalgas Boulevard apotek, Frbg. s. 1953, studierejser bl. a. t. Innsbruck 1938, Prag 1939, USA 1953; tildelt Danmarks farmaceutiske Selskabs guldmedalje 1952, hædersgave fra Alfred Benzon Fondet 1954 og fra Alfred Benzons legat 1964; har skrevet: Æter til Narkose. Undersøgelser over Autoksydation og Stabilisering, disputats 1943, Grænseprøver for Urenheder, 1946, Kommentar til prøverne i Pharma copoea Danica 1948, 1952, The Basic Principles for Pharmacopoeial Tests, 1956, Vejledning i identitetskontrol i apoteket, 1957, 2. udg. 1965; har deltaget i udarbejdelsen af farmakopékommisionens publikationer, bl. a. Pharmacopoea Danica 1948 og Pharmacopoea Nordica 1963, till. videnskabelige afhandlinger af farmaceutisk-kemisk indhold i danske og udenlandske tidsskrifter; redaktør af Dansk Tidsskrift for Farmaci 1939–49, assistant editor of Analytica Chimica Acta 1953–65; medl. af best. f. Danmarks farmaceutiske Selskab 1934–39, f. Selskabet for analytisk Kemi 1942–45 og 1954–57, medl. af farmakopékommisionen s. 1945, generalsekr. f. Det nordiske Farmakopénavn 1948–62, medl. af nævnet 1962–63, member of the Expert Advisory Panel on the International Pharmacopoeia s. 1958, korresp. medl. af Farmaceutiska Föreningen i Finland s. 1952 og Norsk Farmaceutisk Selskab s. 1955.

Adr.: Dalsvinget 9, 2900 Hellerup.



J. K. L. Reker
Pens. politiassistent I
Kbhvn. S



H. Relster
Inspektør
Lyngby



Aa. L. Relster
Fyrmester
Fornæs Fyr, Grenå



C. A. V. Rendtorff
Præst
Kbhvn. N

Reker, Jens Kristian Lund, pens. politiassistent I (R. 21/8 1965) (H.T.P.) (Fi.H.R.3¹.); f. 24/12 1898 i Hasle, Bornholms amt, søn af overpolitibetjent Heinrich Peter Reker og hustru Andrea Kirstine, f. Lund; g. 5/2 1926 m. Ellen Olga R., f. Profft; udd. s. møbelsnedker 1913–17, svend fl. steder, politibetjent i Kbhvn. 1922, inspektionsbetjent sst. 1934, overpolitibetjent i Kbhvn. 1939, politiass. II 1946, I 1953–67; lærer v. politiskolen 1942–49.

Adr.: Isafjordsgade 6, 2300 Kbhvn. S.

Relster, Helmer, inspektør (R. 1/4 1964); f. 29/10 1906 i Nyborg, søn af skibsfører Niels Peter Christian Petersen og hustru Ulrikke Eleonore, f. Willumsen; g. 22/9 1935 m. Else Rasmine Jakobi-ne R., f. Forst; realeksm. 1922, til søs 1922–28, frekventeret Kbhvn.s Navigationsskole, styrmandseksm. 1930, radiotelegrafisteksm. 1931, forhyret u. siamesisk flag 1931–35, lærer v. Fanø Navigations-skole 1935, v. Kbhvn.s Navigationsskole 1936, eksm. s. navigationslærer 1939, fast ansat lærer 1941, ansat i navigationsdirektoratet 1947, inspektør v. direktoratet f. søfartsuddannelsen s. 1958; har skrevet: Lærebog i fysik for Navigationsskoler, 1959, till. medforfatter t. fl. lærebøger; medl. af navigationseksamenskommissionen 1947, formd. s. 1967.

Adr.: Nøddevænget 3, 2800 Lyngby.

Relster, Aage Laurentius, fyrmester (R. 20/9 1967); f. 4/3 1900 i Nyborg, søn af skibsfører Niels Peter Chr. Petersen og hustru Ulrikke Eleonore, f. Willumsen; g. 23/2 1960 m. Agnes R., f. Knudsen; t. søs 1914–25, styrmandseksm. 1919 og skibsførereksm. 1920 fra Svendborg Navigationsskole, signalør v. Skagens signalstation 1925, fy-ass. v. Skagen fyr 1933, v. Drogden fyr 1939, fyrmester v. Nordborg fyr 1942, fyrmester II v. Omø fyr 1946, v. Tranekær fyr 1951, v. Fornæs fyr 1960, fyrmester I sst. 1962.

Adr.: Fornæs fyr, 8500 Grenå.

Rembøl, Jørgen, oberstløjtnant (R. 27/1 1965) (KTH) (FNM-UNFICYP); f. 13/4 1917 i Kbhvn., søn af forretningsfører Peter Aage Harald Rembøl og hustru Alhed Henriette, f. Larsen; g.

27/5 1944 m. Grete Addy R., f. Jacobsen; real-eksm., frekventeret hærens officersskole 1939–43, premierløjtnant 1943, kaptajn løjtnant 1949, kap-tajn 1951, oberstløjtnant 1960, tjenstg. v. 1. reg., Høvelte 1945–46, lærer på Kornetskolen, Sønder-borg 1946–48, i forsvarsministeriet 1948–55, kom-pagnichef v. Fynske Livregiment, Odense 1955–58, sektionschef v. vestre landsdelskommando, Århus 1952–62, bataljonschef v. Jyske Fodreg., Fredericia 1962–65, operationschef på Cypern 1965–66, chef f. O-sektionen v. BALTAP, Karup s. 1966; sekr. f. Krigsvidenskabeligt Selskab 1948–50.

Adr.: Ulriksdalsvej 15, 8800 Viborg.

Rendtorff, Conrad Arthur Venø, præst (R. 25/11 1965); f. 2/3 1900 på Venø, Ringkøbing amt, søn af provst Theodor Julius Carl Georg Rendtorff og hustru Julie Albine Mathilde, f. Philipsen; g. 29/10 1926 m. Ellen Margrethe R., f. Wiese; student 1917, cand. theol. 1922, sekr. f. Roskilde KFUM s. å., præst v. Roskilde Domkirke 1924, udsendt t. Indien af KFUM's missionskomité 1926–34, sog-nepræst v. Kingos kirken, Kbhvn. 1935–41, gene-ralsekr. v. Det danske Missionsselskab 1940–58, præst v. Skt. Johannes kirke, Kbhvn. s. 1958; for-md. f. Det danske Missionsselskab s. 1958.

Adr.: Nørrebrogade 42, 2200 Kbhvn. N.

Repsdorph, Kaj, kontorchef (R. 1/1 1966).
Adr.: Mindevej 14, 2860 Søborg.

Repsdorph, Poul Christian, civilingeniør (R. 16/3 1965); f. 26/4 1899 i Kbhvn., søn af over-retssagfører Halfdan Repsdorph og hustru Anna, f. Gjerulf; g. 3/5 1924 m. Ella R., f. Dahl; student 1917, cand. polyt. 1923, stærkstrømsinstallatørprø-ve, ingeniør i A/S E. Rasmussen, Fredericia Mas-kin- & Elektromekaniske Fabrik 1923–33, egen elektroinstallatørvirksomhed i Kbhvn. s. 1933; har været medl. af best. f. Elektroinstallatørforeningen f. København, Protector, Lysteknisk Selskab og Elra, været medl. af Dansk Standardiseringsråd, Nationalkomitéen f. World Power Conference, repræsentantskabet f. Håndværksrådet og Det tek-nisk videnskabelige Forskningsråd; æresmedl. i Elektroinstallatørernes Landsforening Elra.

Adr.: Torvegade 47, 1400 Kbhvn. K.



P. C. Repsdorff
Civilingeniør
Kbhvn. K



H. W. Rich
Brigadechef, cand. jur.
Bagsværd



C. C. Ringe
Distriktsingeniør,
cand. polyt.
Helsingør



A. C. P. Ringsted
Overkirurg, dr. med.
Ålborg

Rex-Petersen, Kai, orlogskaptajn (R. 17/3 1964).

Rich, Hans Wittenkamp, brigadechef, cand. jur. (R. 7/5 1966) (C.F.F.H.); f. 14/1 1915 i Ringkøbing, søn af isenkræmmer Marius Christian Rich og hustru Doris Marie, f. Hansen; g. 2° 13/7 1965 m. Gerda R., f. Jørgensen; præliminæreksm. 1931, kontorist v. amtstuer i Ringkøbing, Århus og Kbhvn. 1931–49, student 1941, cand. phil. 1942, cand. jur. 1949, fung. sekr. i skattedepartementets 3. kontor s. å., fuldmægtig i Civilforsvarsstyrelsen 1952, ekspeditionssekr. sst. 1961, kontorchef 1962, chef f. Civilforsvarets Højskole og brigadechef i CF-korpset 1969, till. sagførerfuldmægtig 1949–51, sprog lærer v. kbhvske aftenskoler 1950–58, halv-dagsfuldmægtig i landsskatteretten 1951–62, sektionsleder af reserven i CF-korpset 1955–60, sektionschef sst. 1960–62, Civilforsvarsstyrelsens repræsentant i Civilforsvarsforbundets landsstyrelse og landsråd 1962–69, medarbejder v. Politikens Hvem, Hvad, Hvor 1956–62, v. Danmarks Radio's grundbog Atomtidens Stråling 1961, medl. af indenrigsministeriets udvalg t. revision af lov 27/5 1950 om bygningsmæssige civilforsvarsforanstaltninger, medl. af samles 3 underudvalg, sekr. f., medl. af el. formd. f. fl. fagl. udvalg.

Adr.: Skovalléen 34, 2880 Bagsværd.

Rich, Søren Poulsen, jernbanedirektør (R. 19/2 1968).

Adr.: Vestbanegården, 6800 Varde.

Richter-Olesen, Fritz, kriminalkommissær (R. 22/8 1967) (H.T.P.); f. 17/7 1907 på Frbg., søn af kontochef Hans Olesen og hustru Mathilde Marie, f. Richter; g. 28/10 1950 m. Marie R.-O., f. Lützen; politibetjent 1930, kriminalkommissær i Kolding.

Adr.: Henrik Rantzaus Vej 16, 6000 Kolding.

Riis, Fridtjof Rudolf, direktør, cand. agro. (R. 22/10 1966); f. 19/11 1896 på Frbg., søn af husejer Mads Riis og hustru Juliane, f. Krogh; g. 5/4 1946 m. Ota R., f. Hansen; cand. agro. 1917, sekretariatsleder i ernæringsrådet, kontorchef i ernæringsinspektoratet, Åbenrå t. 1920, direktør i

A/S Dansk Sæsæd Kompagni, Kbhvn. 1920–22, studierejse t. Tyskland og Tjzekoslovakiet 1922–23, ophold i USA 1923–25, fuldmægtig i Københavns Kul og Koks Kompagni A/S 1925, salgs- og propagandachef i A/S Dansk Alfa Laval 1927, i Dansk Aluminium Industri A/S 1935, direktør sst. 1941, direktør i Københavns Kul og Koks Kompagni A/S 1944 (De Forenede Benzinimportører A/S), adm. direktør 1953–64, till. indehaver af F. R. Riis' Ejendomskontor s. 1950, af rederiet F. R. Riis s. 1963 og stifter og indehaver af Riis Shipping 1964–67; medl. af best. f. Københavns Kul og Koks Kompagni A/S s. 1965, formd. f. best. f. A/S Sækkelejekompagniet s. 1952, f. A/S H. C. Hansen, Skælskør s. 1948, medl. af best. f. Dampskibsselskabet Orion A/S s. 1951, formd. s. 1965, medl. af best. f. Næstved Kul og Koks Kompagni A/S s. 1956, A/S Sigersted og Sandby Teglværker 1947–67, Danske Kulimportørers Association, formd. 1963–70, Scandinavian Coal Importers Federation s. 1963, præsident 1965–68, medl. af best. f. Investerings- og Finansieringsselskabet af 1/2 1964, f. Københavns Grundejerforening s. 1963, f. A/S Dansk Sækkereparation s. 1958 og medl. af Frbg. østre huslejenævn s. 1967.

Adr.: Kildegårdsvej 35–37, 2900 Hellerup.

Ringdal, Viggo Ejnar, fhv. stationsforstander (R. 10/1 1964).

Adr.: Marienlyst Allé 30, 3000 Helsingør.

Ringe, Carl Christian, distriktsingeniør, cand. polyt. (R. 19/2 1968); f. 24/1 1904 i Kbhvn., søn af købmd. Christian Ringe Jørgensen og hustru Clara, f. Moltzen; g. 1/12 1934 m. Olga R., f. Hansen; student 1922, ansat i KTAS 1924–28, cand. polyt. 1931, ingeniør i statens vandbygningsvæsen, Løgstør og i Ringkøbing 1931, i Løgstør 1932, i Esbjerg 1935, i Agger 1942 og i direktoratet, Kbhvn. 1949, distriktsingeniør 1961, i Helsingør s. 1963; formd. f. Helsingør havneråd.

Adr.: Strandgade 95, 3000 Helsingør.

Ringgaard, Laurits, kontorchef (R. 20/1 1965).
Adr.: Læsøvej 6, 2800 Lyngby.



H. V. Ringsted
Redaktør, forfatter,
cand. mag.
Bad Godesberg,
Vesttyskland

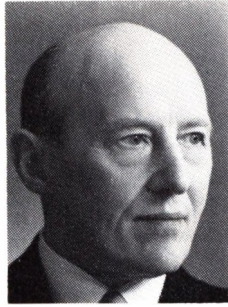

A. Risom
Kreditkassedirektør,
arkitekt, M.A.A.
Vanløse



G. Rixen
Direktør
Hellerup



E. L. J. Roager
Pens. kriminalassistent I
Brønshøj

Ringheim, Lise, skuespillerinde (R. 3/12 1966); f. 15/5 1928 på Frbg., datter af skuespiller Arvid Ringheim og hustru Jenny, f. Olsen; g. m. skuespiller Henning Moritzen; frekventeret Det kgl. Teaters elevskole 1948–50, skuespillerinde v. Det kgl. Teater; tildelt Poul Reumerts legat 1962, Frederik Schybergs legat 1954, Tagea Brandts rejselegat 1967, filmprisen Bodil f. rollen i Den sidste Vinter; hovedroller bl. a.: Elisabeth Munk i Elverhøj, Leonora i De Usynlige, Josie i Måne for de mislykkede, Josephine i Pinafore, Lady i Orfeus, Charlotte Corday i Marat, Ruth i Hjemkomsten, Fru Kopetska i Svejkk, Leni i Fangerne i Altona og Anna I i De syv Dødssynder, till. medvirket i radioserien Carlsens kvarter.

Adr.: Grøndalsvej 23, 2000 Kbhvn. F.

Ringsted, Axel Carl Peder, overkirurg, dr. med. (R. 8/5 1968) (M.T.Fi.) (Fi.Fr.4.) (Fi.M.M.4.); f. 5/2 1904 på Frbg., søn af grosserer Knud Ringsted og hustru Hertha, f. Bayer; g. 1951 m. Nina R., f. Larsen; student 1921, cand. med. 1929, dr. med. 1936, hospitalsudd. i Kbhvn. og provinsen 1929–33, ass. v. rigshospitalets kirurgiske poliklinik 1933–35, v. patologisk institut, Frbg. hospital 1935–36, 2. reservekirurg v. Kbhvn.s amts sygehus, Gentofte 1936–38, 1. reservekirurg sst. 1938–42, v. Skt. Lukas stiftelsen 1942–46, specialistanerkendelse i kirurgi og kirurg. kvindesygdomme 1939, specialist i kirurg. mave- og tarmsygdomme s. 1968, prosector chirurgiae v. Kbhvn.s universitet 1942–43, lektor i kirurgi sst. 1943–46, overkirurg v. Ålborg amts sygehus s. 1946, till. læge v. Dansk Røde Kors ambulance, Finland 1939–40, studierejser t. Stockholm og USA 1946; har skrevet: Testisforandringer ved E-avitaminose, disputats 1936, kirurgiske arbejder bl. a. om Ileus, medforfatter af monografi om neuro-muskulære forandringer ved E-avitaminose; tildelt overlæge E. Svindt's pris 1945, Rockefeller's stipendium i kirurgi 1946; medl. af best. f. Mødrehjælpen i Ålborg, Hjørring og Thisted amter, formd. f. best. f. Danmarks frivillige Bloddonorer, Ålborg afd. s. 1947.

Adr.: Sannasvej 7, 9000 Ålborg.

Ringsted, Henrik Vibe, redaktør, forfatter, cand. mag. (R. 6/5 1968); f. 19/10 1907 i Kbhvn., søn

af dr. med. Hans Chr. Ringsted og hustru Elisabeth, f. Gulstad; g. 25/6 1932 m. Grete R., f. Schäffer; student 1925, cand. mag. 1931, lærer v. Østre borgerdydskole m. fl. 1931–32, ansat v. Politiken 1932, redaktionssekr. sst. 1939, korrespondent f. Politiken i Berlin 1939–45, allieret krigskorrespondent v. Potsdamkonferencen s. å., v. Nürnberg-processen 1945–46, korrespondent f. Politiken i London 1946–61, i Bonn s. 1961; har bragt Isted-Løven t. Danmark 1945; tildelt Henrik Cavling-prisen 1945; har skrevet: Omkring Tysklands Fald 1945, Hvad Hitler såede, 1946, Masketerne falder i Nürnberg, 1946 (sm. m. Helge Knudsen), En have i London, 1949, omarbejdet t. engelsk: From a Garden in London, 1952, London i Lup, 1953, Den sorte mand ler, 1955, London-Mosaik, 1957, Lille dreng med trillebaand, 1958, Klokkebjøgen, 1959, En duft af Amerika, 1961, Fra vor udsendte korrespondent, 1965.

Adr.: Dottendorfer Strasse 1 A, Friesdorf, Bad Godesberg, Vesttyskland.

Risom, Albinus, kreditkassedirektør, arkitekt, M.A.A. (R. 7/2 1967); f. 1/3 1897 i Holstebro, søn af tømremester Jens Risom og hustru Marren, f. Laursen; g. 11/7 1936 m. Helga Johanne R., f. Larsen; udd. s. tømrer og bygningsnedker 1915–19, hjemsendt s. korporal 1920, frekventeret Haslev Håndværkerhøjskole 1922–23, eksm. fra bygningskonstruktørskolen, Odense 1926, fra Kunstakademiets arkitektskole 1930, arkitekt i Kbhvn. 1930–50, bygningskyndig kommitteret i Kreditkassen for Husejerne i Kbhvn. 1950, bygningskyndig direktør sst. s. 1955, studierejser t. Tyskland og Skandinavien, rådg. arkitekt f. fl. industri- og erhvervsvirksomheder.

Adr.: Limfjordsvej 21, 2720 Vanløse.

Rixen, Gunnar, direktør (R. 12/8 1966); f. 19/12 1919 i Kbhvn., søn af maskinchef Einar Marius Rixen og hustru Rigmor Constance, f. Sølvsteen; g. 25/7 1958 m. Anna Lise Pinstrup R., f. Esken; realeksm. 1936, ansat i ØK s. å., udsendt t. Madras 1945, manager f. Madras-kontoret 1956, dansk konsul 1958, overflyttet t. ØK's Malaysia organisation, Kuala Lumpur 1958, dansk konsul



E. Roelsen
Overlæge, dr. med.
Kjellerup



F. á Rogvi
Direktør, cand. jur.
Gentofte

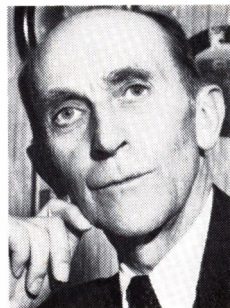

J. J. Rolighed
Fhv. friskolelærer
Klim, Fjerritslev



N. M. Rolin
Fhv. kæmner
Helsingør

1959, managing director f. R. T. Briscoe (ØK), Ghana 1966, svensk generalkonsul i Ghana 1967, t. hovedkontoret 1968, direktør f. fa. C. K. Hansen, Kbhvn. s. 1969.

Adr.: Norgesmindevej 20, 2900 Hellerup.

Roager, Edmund Lambert Jørgen, pens. kriminalassistent I (R. 25/6 1966) (H.T.P.); f. 8/4 1900 i Kbhvn., søn af stenhugger Hans Jørgen Petersen og hustru Marie Kirstine, f. Lambertsen; g. 8/8 1925 m. Ernestine Marie R., f. Pedersen; i bogtrykkerlære 1914–15, udd. i stenhuggerfa. Hans & Jørgen Larsen 1915–20, frekventeret bygningssteknikum 1920–21, ansat i stenhuggerfa. 1922–24, ansat i Kbhvn.s politi 1924, medhjælper v. kriminalpolitiet, Kbhvn. 1930, kriminalbetjent sst. 1933, overpolitibetjent 1941, kriminalass. II 1949, I 1957.

Adr.: Risbyholmvej 21, 2700 Brønshøj.

Robdrup, Hans, mønstringschef (R. 18/3 1966); f. 5/7 1913 i Kbhvn., søn af kaptajn Anton Robdrup og hustru Marie, f. Asbæk; g. 4/7 1939 m. Kirsten R., f. Tuxen; realeksm. 1929, til søs 1929–34, styrmands- og skibsførereksm. 1936, søløjtnant (R) 1937, kontrolofficer i den spanske borgerkrig 1938–39, styrmd. i fyr- og vagervæsenet 1939–41, ansat i søpolitiet 1941–44, sekr. i handelsministeriet 1945, fuldmægtig sst., mønstringschef s. 1958, till. kontorchef i FN's søfartsorganisation IMCO 1961–63; medl. af direktionen f. Sømandsstiftelsen Bombebøssen, censor v. navigationsseksamenskommissionen.

Adr.: Sundvej 14, 2900 Hellerup.

Rodholm, Immanuel Benedict, kommandør (R. 29/11 1965) (H.T.S.); f. 28/3 1921 i Texas, søn af pastor emer. J. A. M. Rodholm og hustru Martha Christine, f. Nielsen; g. 23/9 1945 m. Elsa Grete R., f. Nielsen; student 1938, søløjtnant II 1942, I 1943, kaptajnløjtnant 1947, orlogskaptajn 1951, kommandørkaptajn 1961, midlertidig kommandør 1965, udnævnt 1967, tjenstg. i den danske brigade, Sverige 1943–45, forbindelsesofficer t. United States Shipbuilding Liaison Office, Rom og attaché v. den danske ambassade sst. 1954–57, frekventeret Naval Command Course for Senior Foreign Officers, USA 1961–62; tildelt Gerners medalje 1942.

Adr.: Sophus Bauditz Vej 31, 2920 Charlottenlund.

Roelsen, Ejnar, overlæge, dr. med. (R. 31/3 1967); f. 23/3 1904 i Fredericia, søn af lærer v. Det kgl. døvstummeinstitut, kaptajn Carl Vilhelm Roelsen og hustru Ellen Elisabeth, f. Risom; g. 15/10 1938 m. Karen R., f. Malling; student 1922, cand. med. 1929, ansat v. hospitaler i Kbhvn. og provinsen 1929–33, klinisk ass. v. professoratet i intern medicin u. rigshospitalets medicinske poliklinik 1933–37, dr. med. 1937, 2. reservelæge v. rigshospitalets med. afd. A 1937–39, 1. reserve-læge v. Blegdamshospitalet 1939–41, v. Kbhvn.s amts sygehus, Gentofte, med. afd. B 1941–45, rådg. læge f. direktoratet f. sygekassevæsenet 1943–45, overlæge v. centralsygehuset f. Skanderborg amt, Silkeborg med. afd. s. 1945, specialistanerkendelse i intern medicin 1939, i organspecialerne hjerte-, lunge- og stofskiftesygdomme 1940, till. lærer v. rigshospitalets sygeplejerskeskole 1938–42, specialkonsultation i Kbhvn. 1940–45, i Silkeborg s. 1945, privatdocent 1942–44; har skrevet: Fraktionel Alveoleluftanalyse til Belysning af Lungeventilationen i Hvile hos normale Mennesker og Patienter med Asthma bronchiale og Lungeemphysem, disp. 1937; till. fl. arbejder t. fagl. tidsskrifter; inspektør i Det medicinske Selskab, Kbhvn. 1934–37, medl. af best. 1938–44, af kursusudvalget f. Vejle-Skanderborg lægekredsforening 1947–51, formd. f. Silkeborg lægekredsforening 1949–51, f. Danske interne medicinere organisation 1951–59, medl. af best. f. Dansk selskab for intern medicin 1953–58, f. speciallæge-organisationernes sammenslutning 1954–59, af repræsentantskabet f. Den alm. danske lægeforening 1954–59, formd. f. Jydsk medicinsk selskab 1954–60, æresmedl. 1963, formd. f. Dansk medicinsk selskab 1956–59, medl. af best. indt. 1963, medl. af best. f. Nordisk forening for intern medicin 1958–62, korresp. medl. af Norsk selskab for indre medicin 1965, medl. af kommissionen t. valg af censorer v. med. eksm. v. Århus universitet 1954, censor-suppleant (intern medicin), Århus universitet 1954, censor 1962, amtsrepræsentant i Foreningen til hjertesygdommenes bekæmpelse 1963.

Adr.: Skovhuset, 8620 Kjellerup.

á Rogvi, Finn, direktør, cand. jur. (R. 4/2 1964); f. 1/6 1924 på Frbg., søn af fuldmægtig Hans á Rogvi og hustru Grethe, f. Wolff; g. 10/12 1949 m. Sonja R., f. Lengart; student 1942, cand. jur. 1947, fung. sekr. i udenrigsministeriet s. å., i justitsministeriet 1948–50, sekr. i justitsministeriet 1952, fuldmægtig sst. 1958, fung. kontorchef 1961, udnævnt 1964, direktør i Bikuben s. 1965; sekr. f. arvelovsudvalget 1954–61, f. filmsrådet 1954–59, formd. 1961–64, formd. f. teaterrådet 1959–65, formd. f. Sparekassernes Hjælpefond 1966.

Adr.: Æreprisvej 20, 2820 Gentofte.

Rohde, Bruno, fhv. militærmusiker (R. 1/7 1964) (H.T.H.); f. 11/10 1905 i Viemose, Præstø amt, søn af bødker Andreas Rohde og hustru Maren, f. Hansen; g. 14/7 1929 m. Ketty R., f. Hansen; udd. h. musikere i Kbhvn. og h. musikdirigent Buch v. Falsterske Fodregiment, musiker, bl. a. på Turistcaféen, Vordingborg, v. Falsterske Fodregiment 1941–65; lærer i trompet v. gardehusarregimentet, Næstved og i tromme v. Falsterske Fodregiment, Vordingborg s. 1958, till. lærer v. Prins Jørgen garden, Vordingborg.

Adr.: Fuglebakken 13, 4760 Vordingborg.

Rokby, Eskild, pensionist (R. 16/3 1967).

Adr.: Nr. Rokby, Trans, 7460 Ramme.

Rolighed, Jens Jensen, fhv. friskolelærer (R. 4/4 1968); f. 8/3 1893 i Vroue, Viborg amt, søn af boelsmd. Jens Peder Jensen og hustru Else, f. Nielsen; g. 11/7 1922 m. Margrethe R., f. Mørgensen; frekventeret Uldum Højskole 1911–12, Askov Højskole 1912–15, højskolelærerkursus 1915, udd. s. friskolelærer v. Elbæk Højskole 1917, lærer v. friskolen i Tømmerby 1918–22, v. Klim friskole 1922–58; har skrevet: Jyske Digtere og deres Hjemstavn, 1960, Danske Digtere i Jylland, 1962, Skøn på de skatte, 1968, Foregangsmænd i Jylland, 1964, De jyske sprog og dets bedste fortolkere, 1966, Bolbjergbogen, 1966; oplæser i Danmarks Radio, kirkesanger i frimenighedskirken i Klim 1923–58, medl. af best. f. Historisk Samfund f. Thisted amt s. 1944.

Adr.: Klim, 9690 Fjerritslev.

Rolin, Nina Margrethe, fhv. kæmner (R. 19/9 1968); f. 16/4 1901 i Helsingør, datter af driftsbestyrer Niels Rolin og hustru Petronelle, f. Petersen; realeksm. 1918, elev i Helsingør kommune-kontor s. å., kontorist 1921, ass. 1926, overass. 1938, kommunebogholder 1942, kæmner og byrådssekr. 1954–68.

Adr.: Højvænget 5, 3000 Helsingør.

Rolskov, Johannes Aarup, sognerådsformand (R. 9/12 1964); f. 10/8 1896 i Rurup, Haderslev amt, søn af sparekassebogholder Hans Rolskov og hustru Ane, f. Møller Hansen; g. 7/4 1925 m. Birgitte R., f. Skouenborg, død 1965; udd. v. landbrug, frekventeret Skibelund efterskole 1911–12, Vallekilde Højskole 1916–17 og Korinth Landbrugsskole 1924–25, bestyret faderens gård i Rurup 1919–21, bestyret ægtefællens landejendom 1922; medl. af best. f. Korsvej Andelsmejeri, Låsby 1928–34, formd. f. N. Vissing Brugsforening

1927–37, medl. af best. f. Skanderborg Andels-Svineslagteri 1932–63, formd. 1941–63, medl. af Venge sogneråd 1943, kommunekasserer 1950–54, sognerådsformd. s. 1954, medl. af repræsentantskabet f. Andelsbanken 1960–66.

Adr.: N. Vissing, 8660 Skanderborg.

Rolsted Jensen, Ernst, afdelingschef (R. 17/4 1967); f. 6/8 1921 i Kbhvn., søn af tømrer Alfred Jensen og hustru Ebba, f. Voss Augustsen; g. 21/9 1945 m. Grethe J., f. Petersen; trafikalev v. DSB 1938, hjemsendt s. sekondløjtnant 1945, trafikass. i Køge s. å., overtrafikass. i generaldirektoratet 1952 (personelkontoret), trafikkontrollør 1958 (organisationskontoret), overtrafikkontrollør sst. 1960, trafikinspektør 1963, chef f. personale- og organisationsafd. s. 1966, studierejse t. USA 1960, studieophold v. Collège d'Europe, Bruges 1962; formd. f. Køge Boligforening af 1943 1946–50, næstformd. f. statsbanepersonalets boligforening 1957–65, medl. af lønningsrådet, statsstyrelsernes centrale samarbejdsudvalg og af tjenestemandskommissionen af 1965, formd. f. statsbanernes personale-nævn, tjenestetidsnævn, sideban udvalg og diverse rationaliseringsudvalg, samt statsbanepersonalets sygekasse s. 1966.

Adr.: Lindehøjvej 42, 3460 Birkerød.

Roosen, Carl Ulrik, sektionsingeniør, cand. polyt. (R. 15/2 1968); f. 6/8 1916 på Frbg., søn af stationsforstander Carl Roosen og hustru Mary Emilia, f. Jacobsen; g. 29/10 1944 m. Inge Helene R., f. Nielsen.

Adr.: Vejlesøvej 100 A, 2840 Holte.

Rosbak, Erik Verner, postmester (R. 20/3 1968); f. 9/9 1902 på Frbg., søn af telegrafkontrollør Axel Verner Rosbak og hustru Ellen, f. Sørensen; g. 17/8 1942 m. Elise R., f. Jonsson; præliminæreksm. 1918, student 1957, telegrafelev i Kbhvn. 1918, ass. i postvæsenet 1927, overass. 1940, postkontrollør 1948, postmester i Års s. 1958; medl. af Rotary International.

Adr.: 9600 Års.

Rosenfeldt, Helge Thormod, politimester (R. 28/2 1964) (H.T.P.) (H.T.C.F.); f. 20/2 1911 på Frbg., søn af maler Jørgen Henrik Hansen og hustru Helga Theodora Johanne, f. Schjøtt; g. 7/5 1936 m. lrs. Vibeke Pape; student 1929, cand. jur. 1935, dommerfuldmægtig i Helsing s. å., politi-fuldmægtig i provinsen 1935–41 og 1943–58, kst. politiadvokat i Kbhvn. 1941–42, politifuldmægtig I 1958, politimester i Bogense m. v. s. 1960; formd. f. Næstved private Kammermusikforening 1943–46.

Adr.: Stegøvej 21, 5400 Bogense.

Rosenfeldt, Jørgen, major (R. 27/1 1965) (U.N. E.F.); f. 14/3 1917 i Kbhvn., søn af hoteldirektør Jens Peter Hans Rosenfeldt og hustru Rigmor, f. Povelsen; g. 2/7 1954 m. Valrid R., f. Østergaard; student 1935, tillægseksm. 1936, premierløjtnant 1939, i CF 1940–45, kaptajn v. 6. reg., Odense 1945–48, salgschef i Kbhvn. 1948–51, major v. Fynske Livregiment, Odense 1951–69, chef



E. V. Rosbak
Postmester
Års



J. Rosenfeldt
Major
Odense



Aa. Rosenstand
Pens. politiassistent I
Vanløse



Aa. Rosgaard
Major
Hareskov

f. FN's orlovscenter i Cairo 1965–67, direktør f. P. G. Gulve Odense A/S s. 1969.

Adr.: Frederiksgade 2, 5000 Odense.

Rosenstand, Gregers Daa, landsretssagfører (R. 4/12 1967); f. 22/11 1897 i Karby, Thisted amt, søn af postmester Peter Rosenstand og hustru Anna, f. Daa; g. 27/10 1923 m. Anna Farre R., f. Jørgensen; student 1915, cand. jur. 1922, dommerfuldmægtig i Åbenrå s. å., sagførerfuldmægtig sst. 1923, sagfører 1927, landsretssagfører s. 1934, offentlige og beneficerede sager 1934–67; medl. af kredsbest. f. 11. sagførerkreds, medl. af advokatnævnet 1953–61, formd. f. andelsselskabet Sønderjyllandshallen, Åbenrå 1952–70.

Adr.: Storegade 4, 6200 Åbenrå.

Rosenstand, Aage, pens. politiassistent I (R. 25/6 1965) (S.Kr.7.) (H.T.P.); f. 12/10 1897 i Hjørring, søn af glarmester Niels Laurits Larsen og hustru Ane, f. Rosenstand; g. 9/11 1923 m. Edith R., f. Paul; udd. s. bogtrykker 1911–16, svend 1916–17, hjemsendt s. korporal 1919, ansat i Kbhvn.s politi 1921, inspektionsbetjent 1934, politiass. II 1944, I 1956–65, pens. 1965, till. lærer v. politiskolen 1941–48 (i koncentrationslejr 1944), s. 1965 vagtbetjent i udenrigsministeriet; censor v. politiskolen 1952–64.

Adr.: Egholmvej 80, 2720 Vanløse.

Rosgaard, Aage, major (R. 1/10 1968) (H.T.F.); f. 17/5 1916 i Mønsted, Viborg amt, søn af gård ejer Lars Christian Rosgaard og hustru Karen Marie, f. Borrits; g. 29/9 1946 m. Elva R., f. Hansen; udd. v. landbrug, frekventeret Rødding Højskole 1936–37, sergent 1938, oversergent 1939, frekventeret skydeskolen f. håndvåben 1940, officiant 1940, løjtnant (res.) 1946, premierløjtnant 1948, kaptajnløjtnant 1951, major (kaptajn) 1952, interneret 1943, frekventeret modstandsbevægelsens befalingsmandsskole 1946, hærens officersskole 1947, skydeskolen f. håndvåben 1948, forsvarrets gymnastikskole s. å., tjenstg. v. 2. jydsk panserbataljon 1948, leder af forskolen t. flyveskolens elementærkursus 1948, næstkommanderende v. flyvemekanikerskolens forskole 1949, leder af forskolen t. flyveskolens elementærkursus s. å., kommandør på

østre flyvebasiskommando's rekruttskole 1951, på flyvevåbnets sergent-, korporal- og mathskole 1952, på østre flyvebasiskommando's rekruttskole 1954, flyvevåbnets rekruttskole øst 1955, chef f. træningskommandoen, sektion II 1956, v. flyvestation Værløse 1957, chef f. flyvestationspolitiskadrillen sst. 1960, leder af jordforsvarssektionen sst. 1961, leder af flyveskolen v. flyvevåbnets sergentskole s. 1967.

Adr.: Åhusene 5, 2890 Hareskov.

Rostrup, Knud, direktør, cand. act. (R. 9/10 1967); f. 4/5 1908 på Frbg., søn af papirhandler Georg Rostrup og hustru Fritze, f. Jensen; g. 25/3 1936 m. Johanne R., f. Mathiesen; student 1926, cand. act. 1938, ansat i Pensions- og Livrente-Institutet af 1919 A/S 1927, ansvarshavende aktuar 1938, adm. direktør f. Andels-Pensionsforeningen 1950–51, underdirektør og ansvarshavende aktuar i Pensionsforsikringsanstalten A/S 1951, matematisk direktør s. 1957; medl. af best. f. Genforsikringsselskabet Nerva A/S 1950–51, f. Forsikringsforeningens Bibliotek s. 1955, aktuar i fl. private pensionskasser.

Adr.: Furesøvej 27, 2830 Virum.

Roth, Einer Hermann, major (R. 18/4 1968) (H. T.H.) (Hjv.Ft.); f. 20/10 1909 i Århus, søn af forvalter August Vilhelm Roth og hustru Johanne Marie Mathilde, f. Magnussen; g. 20/10 1934 m. Kamilla R., f. Petersen; lærling i hærens tekn. korps 1923–28, svend sst. 1928–30, eskm. s. bøsse-mager 1932, bøssemager på Dansk Industri Syndikat 1932–33, v. hærens tekn. korps' kontrol 1933–39, værkstedsformd. sst. 1939, undermester 1940, værkfører 1946, feltværkmester I 1948, kaptajnløjtnant 1951, major 1954, tjenstg. v. Tøjhusmuseet 1949–53, kontrolofficer i England 1954, i Italien 1955–56, i Sverige i fl. perioder, lærer i våbenkendskab v. hærens tekn. korps' skoler 1934–48, v. teknikerliniens befalingsmandsskole 1959–68.

Adr.: Bolandsvej 16, 2100 Kbhvn. Ø.

Rothe, Bendt Vincentz Christian, skuespiller, advokat (R. 26/11 1968); f. 9/5 1921 i Kbhvn., søn af pastor Oluf Skram Rothe og hustru Lilli, f. Lindhardt; g. 20/7 1969 m. skuespillerinden Viggja



K. Rostrup
Direktør, cand. act.
Virum



B. V. C. Rothe
Skuespiller, advokat
Kbhvn. V



O. A. L. Røder
Administrator, cand. jur.
Virum



H. F. Rømer
Pens. politiassistent II
Hirtshals

Bro; student 1939, frekventeret Det kgl. Teaters elevskole 1940–41, stud. derefter psykologi, skuespiller og instruktør fl. steder 1943–56, cand. jur. 1955, sagførerfuldmægtig 1956–57, chef f. Det kgl. Teaters tournévirksohed 1957–59, derefter påny free lance skuespiller, till. ansat h. højesteretssagfører O. Bondo Svane, beskikket s. advokat 1961, møderet f. landsret 1962, f. højesteret 1967, advokat i Næstved 1962–63, beskikkelsen deponeret 1970, skuespiller v. Det ny Teater 1964–66, v. Det kgl. Teater s. 1966; tildelt Teaterpokalen 1966; hovedroller bl. a.: John i 30 Aars Henstand, Tom Prior i Den sidste Rejse, Jørgen i Silkeborg, Prinsen i Der var engang, Edward i Mellem Venner, George i Hvem er bange for Virginia Woolf, Fouché i Majestæter, Bill Maitland i Uanstændigt Vidne, Advokaten i Et Drømmespil, Edgar i Dødsdansen, Kong Johan i Kong Johan, samt en række hovedroller i film, radio og fjernsyn, iscenesættelser, bl. a. Magi, Seks Kammerater, Den Vælgel-sindede, Han, Hun og Satyren; har skrevet: Tingenes Nej, 1949, Skuespillernes Jubilæumsbog 1904–54, 1954, noter t. Johs. Hansen: Forfatterret, 1957, till. kronikker og tidsskriftartikler; medl. af best. f. Dansk Skuespiller Forbund 1945–57, formd. 1955–57, medl. af Teaterrådet 1955–57, medstifter af teater- og musikorganisationen Arte og medl. af dennes best. 1946–48 og 1951–53, medl. af teaterkommissionen af 1954, 1954–58, æresmedl. i Finlands Skuespillerforbund, tildelt Emma Barentzens legat 1946.

Adr.: Absalonsgade 13, 1658 Kbhvn. V.

Rydeng, Oiva Runo Jonas, direktør (R. 2/4 1966).

Adr.: Egedal, 3670 Veksø Sjælland.

Røder, Ole Albert Løve, administrator, cand. jur. (R. 20/3 1967); f. 11/4 1920 i Søborg, Kbhvn.s amt, søn af overingenior Olaf Albert Løve Røder og hustru Astrid Louise Margrethe, f. Hansen; g. 2/11 1946 m. Mille Dorothea R., f. Bonnesen; student 1938, cand. jur. 1946, fung. sekr. i undervisningsministeriet s. å., udlånt t. forsvarets civilundervisning 1953–54, kst. administrator v. Kunstakademiet 1958, udnævnt 1960, kst. sekretariatschef v. rektorkollegiet 1969.

Adr.: Hummeltoftevej 96 B, 2830 Virum.

Rømer, Hans Færch, pens. politiassistent II (R. 21/8 1965) (H.T.P.); f. 11/1 1899 i Sindal, Hjørring amt, søn af daværende proprietær Frits Otto Rømer og hustru Marie, f. Færch; g. 5/1 1928 m. Anne Marie R., f. Jørgensen; indt. 1924 beskæftiget v. landbrug, ansat i Kbhvn.s politi 1924, i Brønderslev 1927, landbetjent i Frederikshavn politikreds 1936, i Hirtshals 1939, overpolitibetjent I og stationsleder sst. 1943, politiass. II 1954–56; medl. af best. f. Hjørring Amts Politiforening 1936–37, af best. f. Hjørring Amts Politiforening Vest 1945–52 og 1959–66, formd. 1965–66, æresmedl. 1966.

Adr.: Pile Allé 1, 9850 Hirtshals.

Rønager, Aage Trosborg, landsleder (R. 3/9 1965); f. 11/10 1900 i Kbhvn., søn af tømrermester Jens Christian Axel Rønager og hustru Boline Christine Elise, f. Pedersen; g. 21/11 1924 m. Hilda Elisabeth R., f. Persson; frekventeret Købmandsskolen, Kbhvn. 1917–19, Frelsens Hærs officersskole 1919, sammes internationale officersskole, London 1924, tilknyttet Frelsens Hær i Danmark 1919–53, det internationale hovedkvarter i London 1953, chef f. Frelsens Hær, Finland 1957–62, Europasekr. v. hovedkvarteret, London 1962–66, chef f. Frelsens Hær i Danmark s. 1966; tildelt Fifty Year's Long Service Order; direktør f. Frelsens Hærs Bygnings- og Forretnings A/S, medl. af The Advisory Council to the General, London, af Det økumeniske Fællesråd, Danmark og af repræsentantskabet f. Det danske Bibelselskab.

Adr.: Julius Valentiners Vej 24, 2000 Kbhvn. F.

Raabye, Kaj Valdemar, kommandørkaptajn (R. 9/5 1965) (Kgl.B.M.I.) (H.T.S.) (S.Sv.31); f. 30/11 1918 i Kbhvn., søn af oberst Carl Raabye og hustru Ebba, f. von Lowzow; g. 11/9 1943 m. Grete R., f. Hervad-Jørgensen; student 1938, søfficersskolen 1938–42, søløjtnant II 1942, I 1943, kursus i England 1946, kaptajnløjtnant 1948, chef f. ministrygeren Sølvøen 1949, næstkommanderende i opmålingsskibet Hejmdal 1950, chef f. ministrygerdivision og senere f. minelæggeren Langeland 1951, orlogskaptajn 1952, tjenstg. i søværnsstaben 1952–57, afbrudt i sørene 1953 og 1954 af tje-



Aa. T. Rønager
Landsleder
Kbhvn. F



K. V. Raabye
Kommandørkaptajn
Virum



N. J. W. Sabinsky
Major
Rønne



C. V. Sagild
Direktør
Charlottenlund

neste s. næstkommanderende i kongeskibet Dannebrog, operationsofficer v. Grønlands Kommando 1957–59, chef f. minelæggere 1959–61, skoleforstander v. søværnets sergentskoles Nyholmsafd. 1961–62, kommandørkaptajn 1962, chef f. stationsafd. v. Flådestation Korsør 1962–65, f. skole-skibet Ægir og skoledel. f. søkadetter 1966, chef f. kongeskibet Dannebrog 1967–68, t. rådighed f. søværnkommandoen/tjeneste i marinestaben s. 1968, till. Forsvarets standardiseringskonsulent, medl. af Dansk Standardiseringsråd og dansk medl. af NATO, Military Agency for Standardization, Naval Board.

Adr.: Holmeparken 41, 2830 Virum.

Raavad, Viggo Frede, skibsmaskinmester (R. 20/3 1968).

Adr.: Skovvej 44, 4220 Korsør.

Sabinsky, Niels Juel Willy, major (R. 21/9 1966) (H.T.H.); f. 17/1 1915 i Kbhvn., søn af malermester William Herman Bent Sabinsky og hustru Sofie Kristine, f. Hansen; g. 14/8 1943 m. Jonna Irene Solveig S., f. Jensen; udd. s. møbelsknedker 1930–34, frekventeret Kunsthåndværkerskolen, Kbhvn. 1933–36, korporalskolen, Århus 1937–38, sergentskolen, Kbhvn. 1938–39, oversergentskolen sst. 1939–40, officerssskolens officiantklasse, Kbhvn. 1940–41, kompagnichef f. kompagni A2 i Københavns militærdistrikt afsnit 4 (AMPA) u. modstandsbevægelsen 1943–45, løjtnant af reserven 1946, premierløjtnant 1949, kaptajnløjtnant 1951, kaptajn 1955, major 1962, frekventeret NATO-kursus 1950, till. instruktør i hjemmevernet, Varde 1946–48 og v. Det frivillige Luftforsvarskorps, Kbhvn. 1949–52.

Adr.: Sigurdsgade 12, 3700 Rønne.

Sachs, Jan, overlæge (R. 5/2 1965); f. 17/8 1911 i Kbhvn., søn af overretssafører Henrik Sachs og hustru Anna Margrethe, f. Bothmann; g. 12/11 1940 m. Vibeke S., f. Mølgaard; student 1929, cand. med. 1937, skibslæge i ØK 1938, ansat v. hospitalsafd. i provinsen 1938–40, v. psykiatr. afd. i Kbhvn. 1940–42, reservelæge v. statshospitalet, Middelfart 1942–43, v. forvaringsanstalten, Herstedvester 1943–45, psykiatr. medarbejder v. for-

sorgundersøgelsen 1945–48, specialistanerkendelse i psykiatri 1949, l. reservelæge v. forvaringsanstalten i Herstedvester og fængselsvæsenets psykiatr. observationsafd. s. å., afdelingslæge sst. 1952, overlæge v. forvaringsanstalten i Horsens s. 1954, till. administrativ leder af forvaringsanstalten, sær-fængslet, sikkerhedsforvaringsanstalten og forvaringsanstaltens anneks i Amstrup; har skrevet fl. artikler i videnskabelige og fagl. tidsskrifter bl. a. om social- og retspsykiatriske emner; psykiatr. konsulent f. Hvidovre kommune 1950–54, medl. af skolenævnet v. Katrinedals skolen 1950–54, af foretningsudvalget f. Socialpolitisk Forening 1950–53, psykiatr. konsulent v. Sundholm 1952–54, psykiatr. tilsynsførende v. statsungdomshjemmet Bråskovgård s. 1954, leder af mentalhygiejnisk rådgivning i Horsens s. 1961, medl. af best. f. Danske psykiateres og børnepsykiateres organisation 1962–67.

Adr.: Sundet, 8700 Horsens.

Sagild, Carl Vilhelm, direktør (R. 9/4 1964); f. 18/4 1904 i Kbhvn., søn af snedkermester Carl Sørensens og hustru Nicoline, f. Møller; g. 1° 1928 m. Nanny Else S., f. Eskildsen, død 1959, g. 2° 20/1 1967 m. Irene S., f. Schaufelberger; ansat i forsikringsfa. Aage Bramsen, Kbhvn. 1919–27, ophold i Canada og Sydamerika 1927–32, ansat i Reassurance-Compagniet Salamandra, Kbhvn. 1932–39, kontorchef i Krigsforsikringen for danske Skibe 1939, direktør sst., f. Dansk Krigs-Søforsikring for Varer og f. Krigsforsikring f. danske Skibe, fiskeriafd. s. 1952, till. medindehaver af fa. Svend Bramsen & Co. 1956, eneindehaver s. 1960; medl. af best. f. Forsikringsforeningen 1954–58.

Adr.: Strandvejen 212, 2920 Charlottenlund.

Salicath, Bent, arkitekt, adm. direktør (R. 23/11 1967).

Adr.: Nørrebrogade 114, 2200 Kbhvn. N.

Salicath, Niels, adm. direktør, cand. jur. (R. 21/12 1964) (F.S.S.5); f. 18/11 1916 i Kbhvn., søn af forfatteren Eddie Salicath og hustru Doucie, f. Carøe; student 1936, cand. jur. 1943, fung. sekr. i socialministeriet s. å., udnævnt 1945, sekr. i boligministeriet 1947, fuldmægtig 1953, ekspeditions-



N. Salicath
Adm. direktør, cand. jur.
Gentofte



B. O. Sandqvist
Oberstløjtnant
Vedbæk



O. C. F. Schelin
Underdirektør
Virum



E. J. Schjerning
Major, civilingeniør
Kbhvn. Ø

sekr. 1960, fung. afdelingschef 1964, kontorchef 1965, adm. direktør f. Kbhvn.s alm. Boligselskab s. 1967, till. ministersekr. 1948–55, ledende sekr. f. samfærdselskommissionen 1950–54, sekr. f. statens byggeforskningsinstitut 1961–64; har skrevet: Fra enkelt virke til fælles indsats, 1962, till. fl. artikler i fagl. tidsskrifter om bolig- og byggeforhold; næstformd. f. boligministeriets produktivitetsudvalg og arbejdskraftudvalg 1964–66, medl. af fl. kommissioner og udvalg, statens tilsynsførende bl. a. v. Byggecentrum og Arbejderbo 1964–66, formd. f. grønlandsministeriets udvalg vedr. de grønlandske boligforhold s. 1968, medl. af best. f. Ensomme gamles Værn s. 1968, formd. f. best. f. A/S Almennyttigt Saneringsselskab s. 1969, medl. af tilsynsråd og forretningsudvalg f. Sparekassen København-Sjælland s. 1969.

Adr.: Vangedevej 91, 2820 Gentofte.

Salling, Knud Daugaard, vicekonsul (R. 23/3 1966).

Adr.: Consulado Real de Dinamarca, Calle de Jorge Juan 46, 1°, Madrid 1, Spanien.

Sand, Frede, sognefoged, fhv. gårdejer (R. 9/9 1965).

Adr.: Nørre Gørding, 7570 Vemb.

Sanders, Thorkild, dommer (R. 12/5 1967); f. 14/5 1915 i Århus, søn af bankbogholder Karl Nikolaj Sanders og hustru Johanne Marie, f. Nielsen; g. 12/3 1948 m. Karen Vedel S., f. Larsen; student 1933, cand. jur. 1939, dommerfuldmægtig i Fjerstev s. å., sagførerfuldmægtig i Sorø 1941–43, dommerfuldmægtig i provinsen 1943–47 og 1951–61, kst. auditør v. den danske brigade og det danske kommando i Tyskland 1947–51, kst. dommer i vestre landsret 1961, dommer i Grindsted s. 1962; medl. af tilsynsrådet f. Grindsted Sparekasse s. 1965, formd. f. den ændrede jordfordelingskommission f. Ribe og Ringkøbing amter s. 1966.

Adr.: Dommerboligen, 7200 Grindsted.

Sandqvist, Børge Otto, oberstløjtnant (R. 27/5 1966); f. 10/3 1912 i Helsingør, søn af tømrer Oscar Martin Sandqvist og hustru Agnes Boline, f. Carlsen; g. 20/10 1951 m. Kaarhild S., f. Eyland;

realeksm. 1929, kontorudd. 1929–32, frekventeret fodfolkets kornetskole 1933–34, i civilt erhverv 1934–36, frekventeret flyveskolen, Værløse 1936, sekondløjtnant 1937, løjtnant af res. 1938, instruktør på flyveskolen 1939, frekventeret kaptajnskursus 1940, i søpolitiet 1941–45, genindkaldt 1945, kaptajnløjtnant 1946, kaptajn i hærens flyvertropper 1949, oberstløjtnant i flyvevåbnet 1954, chef f. administrationsafd. i flyvematerielkommandoen, Værløse 1966, tjenstg. v. hovedkvarteret f. de allierede styrker i Nordeuropa, Kolsås 1961–64, certifikat s. radiotelegrafist og luftnavigatør af 1. kl., frekventeret NATO-kurser i USA, England og Tyskland.

Adr.: Skovringen 23, 2950 Vedbæk.

Sarnæs, Alfred Thorvald, sognepræst, provst (R. 5/3 1965).

Adr.: Harte, 6000 Kolding.

Shalburg-Holm, Jean Preben, direktør (R. 29/4 1966).

Adr.: 38 Avenue Hoche, Paris 8.

Schelin, Otto Carl Frederik, underdirektør (R. 13/6 1968); f. 4/8 1918 i Kbhvn., søn af grosserer Aage Schelin og hustru Klara, f. Rasmussen; g. 27/10 1943 m. Kirsten S., f. Sørensen; realeksm. 1935, bankeksm. 1938, HD 1941, elev i Frederiksberg Handelsbank 1935, ass. sst. 1938–45, i Danmarks Nationalbank 1945–58, fuldmægtig sst. 1958–64, prokurist 1964–66, kontorchef 1966–68, underdirektør s. 1968; Nationalbankens repræsentant v. den danske OECD-delegation i Paris 1951–53, stedfortrædende medl. af styrelsen f. den europæiske betalingsunion 1952–53, rådgiver f. Central Bank of Irak, Bagdad 1961–63, stedfortrædende medl. af styrelsen f. den internationale valutafond i Washington 1964–66, præsident f. »Forex-Club«, Danmark.

Adr.: Bakkevej 19 B, 2830 Virum.

Schjerning, Erik Juul, major, civilingeniør (R. 17/1 1968); f. 9/8 1916 på Frbg., søn af grosserer Karl Emil Schjerning og hustru Agnes, f. Jensen; realeksm. 1934, frekventeret Galster & Holbøll's officerskursus 1934–36, premierløjtnant 1941, kap-



P. E. B. Schjørring
Fhv. handelschef
Sølager, Hundested



A. H. Schleisner
Direktør, læge
Kbhvn. Ø.



B. T. Schlüter
Politiinspektør, cand. jur.
Kbhvn. Ø



H. W. Schmidt
Vicebrandchef,
civilingeniør
Greve Strand

tajnløjtnant 1951, kaptajn 1954, major 1962, frekventeret våbentekn. kursus 1951–54, chef f. motorudskrivningstjenesten s. 1969; redaktør af Hærens Materielkommandos fagblad s. 1963; lærer i tekn. fag v. skoler og kurser s. 1951.

Adr.: Upsalagade 16, 2100 Kbhvn. Ø.

Schjørring, Paul Erik Broder, fhv. handelschef (R. 21/5 1964); f. 10/2 1911 i Neksø, søn af boghandler Jens Broder Schjørring og hustru Olga, f. Hilmann; g. 24/8 1933 m. Karen Marie S., f. Schmidth; ass. i Grønlands styrelse 1931, overass. sst. 1947, kolonibestyrer i Julianehåb 1953–57, handelschef i Qutdligssat 1958–66.

Adr.: Sølager, 3390 Hundested.

Schlanbusch, Henning, politiassessor (R. 10/5 1965) (H.T.P.) (M.T.Kha.); f. 1/4 1905 på Frbg., søn af toldforvalter, cand. polit. Erik M. Schlanbusch og hustru Nanna Gyriha, f. Gamborg; g. 6/11 1937 m. Cecilie Johanne Kirstine S., f. Pedersen; student 1924, cand. jur. 1930, sagførerfuldmægtig i Viborg 1931, dommerfuldmægtig i Varde 1932, politifuldmægtig (nu politiassessor) i Varde 1934, i Vejle 1946, till. forstander f. Vejle Kloster s. 1951.

Adr.: Kirketorvet 10, 7100 Vejle.

Schleebaum, Heinrich, kontorchef, cand. polit. (R. 17/2 1966); f. 5/4 1923 i Verst, Ribe amt, søn af murer Lars Larsen og hustru Henriette, f. Schleebaum; g. 5/3 1949 m. cand. act. Ellen S., f. Møller; student 1942, cand. polit. 1948, sekr. i det økonomiske sekretariat s. å., økonomisk-statistisk konsulent sst. s. 1962, lærer i nationaløkonomi v. Handelshøjskolen, Kbhvn. 1950–58, udlånt t. tjeneste v. den danske OECD-delegation, Paris 1960–63, udlånt t. statsministeriet s. 1964, kontorchef sst. s. 1965; har skrevet fl. artikler om rentepolitik i Nationaløkonomisk Tidsskrift m. v.

Adr.: Bakketoppen 15, 2830 Virum.

Schleisner, Axel Horn, direktør, læge (R. 4/2 1964) (M.T.Kha.) (N.r.K.M.M.); f. 13/7 1907 i Slagelse, søn af læge Paul Tage Christian Schleisner og hustru Birgitte Johanne, f. Andersen; g. 27/10

1934 m. overlæge Anna Louise S., f. Thousig; student 1925, stud. polytekn., cand. med. 1934, hospitalsudd. 1934–39, 1. reservelæge v. Frbg. hospitals med.-epidem. afd. 1939–44, praksis i Kbhvn. 1941–59, specialistanerkendelse i intern medicin 1954, tillidslæge v. Generaldirektoratet f. Statsbanerne 1956, assist. læge i Den alm. danske Lægeforenings sekretariat 1943, 2. sekr. sst. 1945, kontorchef 1961, lægelig direktør s. 1963; har skrevet tidskriftartikler om epidemiologisk-medicinske og socialmedicinske emner; sekr. f. Lægeforeningens medicinudvalg 1951–61, medl. af indenrigsministeriets kommission ang. apotekerverer 1953–56, af reklamenævnet i henh. t. apotekerloven s. 1955, sekr. f. Lægeforeningens landsudvalg 1955–68, leder af administrationsudvalget s. 1958, medl. af de nordiske lægeforeningers koordinationskomité 1958–67, medl. af indenrigsministeriets apotekervarenævnet 1960–63, sekr. f. landssamarbejdsudvalget 1961–68, medl. af sundhedsstyrelsens medicinudvalg 1961, formd. 1964, medl. af indenrigsministeriets kiropraktorudvalg 1963–70, af sammes udvalg vedr. revision af apotekers vagtforpligtelse s. 1965, medl. af best. f. Foreningen af yngre Læger 1936–41, formd. 1938–39, medl. af repræsentantskabet f. Den alm. danske Lægeforening 1936–42, af sammes landsudvalg 1938–41, attestudvalg 1937–42 m. m., medredaktør af Ugeskrift for Læger 1961–68, redaktør af Lægeforeningens Medicinfortegnelse s. 1963, medl. af best. f. A/S Dansk Ingeniørforenings Kursuscenter Vest, »Scanticon«, Århus, medl. af sammes økonomiudvalg s. 1968.

Adr.: Oslo Plads 14, 2100 Kbhvn. Ø.

Schlüter, Bent Thaulow, politiinspektør, cand. jur. (R. 19/6 1964) (H.T.P.) (S.Kr.4.) (Ø.Æ.F.51.); f. 20/4 1914 i Kbhvn., søn af forfatteren, driftsbestyrer, civilingeniør Karl Schlüter og hustru Astrid, f. Buck; g. 28/5 1938 m. Karen S., f. Heide; student 1932, politibetjent i Kbhvn. 1938, cand. jur. 1941, kst. politifuldmægtig 1943, udnævnt 1945, kst. politiadvokat 1944 og 1945–46, leder af station 1 1946–57, politikommissær h. rigspolitichefen 1957, politiinspektør sst. s. 1959; medl. af fl. udvalg og kommissioner.



K. B. Schmidt
Sognepræst, provst
Brøndum, Guldager



M. H. Schmidt
Pens. håndværker
Abyhøj

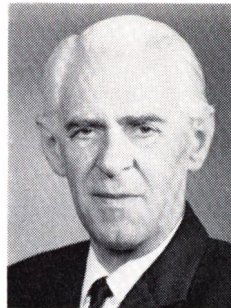

O. Schmidt
Trafikinspektør
Virum

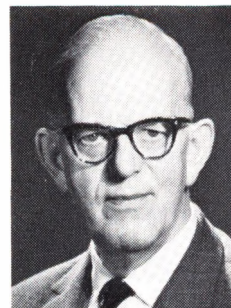

O. A. H. Schmidt
Direktør
Hørsholm

Adr.: Borgmester Jensens Allé 14, 2100 Kbhvn. Ø.

Schmidt, Ejnar Jørgensen, forstander (R. 6/4 1967); f. 24/8 1912 i Haderslev, søn af musiker Nis Jørgensen Schmidt; g. 8/7 1938 m. Anna S., f. Andersen; student 1931, lærereksm. 1935, vikar v. Århus kommunale skolevæsen s. å., timelærer sst. 1937, fast ansat 1938, adjunkt v. Århus Handelsstands handelsskole 1948, v. Den jydskke Handelshøjskole, Århus 1950, lektor sst. 1956, forstander f. Århus Handelsstands handelsskole s. 1959; medl. af censorudvalget f. handelsmedhjælpereskm. i regning s. 1950, medl. af eksamenskommissionen i regning v. handelsmedhjælpereskm. s. 1964, censor v. handelsfaglærereskm. 1960–68, medl. af Nordisk Komité f. Handelsundervisning 1965–69, formd. f. Danmarks Handelsskoleforening 1966–69, leder af feriekurser i bogføring 1960–64, i regning 1965–67.

Adr.: Vester Allé 8, 8000 Århus C.

Schmidt, Henrik Windfeldt, vicebrandchef, civilingeniør (R. 3/7 1967) (C.F.H.T.); f. 11/8 1905 i Kbhvn., søn af kontorchef Axel Windfeldt Schmidt og hustru Caroline, f. Enemark; g. 9/1 1932 m. Ellen S., f. Søgaard Madsen; student 1924, cand. polyt. 1930, hjemsendt s. løjtnant 1936, ingeniør v. Kbhvn.s Belysningsvæsen 1931, brandinspektør v. Kbhvn.s Brandvæsen 1936, chef f. Valby brandstation 1946–69, overbrandinspektør 1960, vicebrandchef 1965, chef f. afd. f. forebyggende brandtjeneste s. 1960, studierejse t. USA 1948; tildelt Kbhvn.s Brandvæsens 25-års hæderstegn 1961; har skrevet artikler i fagpressen og i årsberetninger; medl. af udvalg vedr. bestemmelser f. brandfarlige vædsker og f. flaskegas, af standardiseringsrådets udvalg f. branddøre, medarbejder h. justitsministeriets konsulent f. brandfarlige stoffer, tilsynsførende v. Det kgl. Teater, medarbejder v. Kbhvn.s boligkommission, v. bygningsbrandforsikringsnævnet, jurisdiktionsformd. i Forenede Danske Motorøgere.

Adr.: Jerismosevej 127, 2670 Greve Strand.

Schmidt, Kay Børge, sognepræst, provst (R. 19/6 1964); f. 21/11 1904 i Kbhvn., søn af grosse-

rer Ole Nicolai Louis Schmidt og hustru Ingeborg Augusta, f. Klindt; g. 14/2 1938 m. Sara Marie S., f. Nielsen; student 1923, cand. theol 1936, huslærer h. farbroderen, sognepræst Gunnar Schmidt, Fåborg pr. Varde 1936–38, sognepræst i Brøndum-Vester-Nebel s. 1938, till. provst i Skads herred s. 1955; formd. f. Brøndum-Vester-Nebel skolekommission, f. Varde Soldaterhjemforening 1955–68.

Adr.: Brøndum, 6732 Guldager.

Schmidt, Marius Hansen, pens. håndværker (R. 13/2 1965); f. 19/4 1898 i Ribe, søn af depotarbejder Andreas Jørgensen Schmidt og hustru Ane Marie, f. Jakobsen; g. 12/8 1922 m. Christine Marie S., f. Jensen; udd. h. snedkermester M. Justesen, Ribe 1913–17, svend bl. a. sst., på DSB's Centralværksted, Århus 1922, pens. 1965.

Adr.: Silkeborgvej 325 A, 8230 Abyhøj.

Schmidt, Oluf, trafikinspektør (R. 11/2 1966); f. 22/6 1903 i Varde, søn af skrædder Andreas Jensen Schmidt og hustru Johanne Elisabeth, f. Sørensen; g. 18/1 1929 m. Nancy S., f. Wantzin; trafikelev i DSB 1920, v. Nørrebro St. 1923–36, v. generaldirektoratets trafikafd. 1936, overtrafikass. sst. 1943, trafikkontrollør sst. 1946, ekspeditionssekr. sst. 1948, trafikinspektør v. rutebiltjenesten 1954, s. 1969 i 35. lønningsklasse.

Adr.: Grønnevej 56, 2830 Virum.

Schmidt, Oluf Axel Hastrup, direktør (R. 9/5 1966) (Hjv.Ft.) (F.M.E.P.3.) (Æt.S.5.); f. 13/1 1901 på Frbg., søn af hestehandler Axel Schmidt; student 1920, handelsudd., forretningsbestyrer i herreekviperingsfirma 1923–46, indehaver af fa. Strøgmagasinet, Kbhvn. 1946–69; medl. af best. f. Akademisk Skytteforening 1955, formd. s. 1963, leder af Slotsholmens frivillige hjemmevern, kompagnichef i hjemmevernet 1949–64, medl. af hovedbest. f. De danske Skytte-, Gymnastik- og Idrætsforeninger; tildelt sidstnævntes guldmedalje 1963.

Adr.: Havevej 11, 2970 Hørsholm.

Schmidt, Per, ritmester (R. 4/10 1964).

Adr.: Engvej 11, 7500 Holstebro.



O. H. Schmith
Adm. direktør, civilingenjör
Charlottenlund



P. Schmith
Kammeradvokat,
højesteretssagfører
Hellerup



T. W. Schmith
Direktør
Kbhvn. F



H. Schou
Billedhugger
Charlottenlund

Schmith, Ole Henrik, adm. direktør, civilingenjör (R. 20/1 1967); f. 2/6 1910 i Aarhus, søn af spørvejsdirektør Johannes Peter Schmith og hustru Dagmar Sophie Margrethe, f. Olsen; g. 19/7 1951 m. Else S., f. Støckel; student 1928, cand. polyt. 1935, ingeniör i Kampmann, Kierulf & Saxild A/S s. å., i A/S Th. Wessel & Vett 1936, sekr. i Entreprenörforeningen 1942, underdirektör s. 1955, direktör 1959, adm. direktör s. 1964, till. adm. direktör f. A/S Goto s. 1958; har skrevet artikler af fællesnordisk interesse i skandinaviske tidsskrifter; medl. af uddannelsesrådet vedr. ikke-faglærte arbejdere 1960, af fl. ministerielle kommissioner og udvalg vedr. den bygningsfagl. uddannelse m. m., formd. f. optagelsesnævnet v. bygningskonstruktørskolen 1960, f. brancheudvalget f. uddannelse af ikke-faglærte arbejdere indenf. bygge- og anlægsvirksomhed 1961, medl. af statens teknikumråd 1962, af uddannelsesrådet f. bygningskonstruktører, af repræsentantskabet f. statens byggeforskningsinstitut 1961, formd. f. uddannelsesrådet f. tekn. assistenter 1966, medl. af arbejdsmarkedsrådet 1965, af arbejdsministeriets vinterbygningsudvalg f. anlægsarbejder 1964, af best. f. Dansk Ingeniörforenings Entreprenørsammenslutning 1960, af sammes repræsentantskab 1961 og forbundsråd 1965, af sammes prisreguleringsudvalg f. bygge- og anlægssentrepriser 1962, delegeret v. industrikomitémøder i International Labour Organization 1951, 1953, 1956, 1959 og 1964, observatör f. de skandinaviske lande v. møder inden for fællesmarkedslandene i Fédération Internationale du Batiment et des Travaux Publics 1961, skandinavisk repræsentant i det af sidstnævnte nedsatte udvalg f. eksportkreditgarantier 1963, medvirket i nordiske entreprenørmøder s. 1946, medl. af best. f. Byggeriets Maskinstationer A/S BMS s. 1964.

Adr.: Slotsvej 74, 2920 Charlottenlund.

Schmith, Poul, kammeradvokat, højesteretssagfører (R. 3/12 1965); f. 27/6 1916 i Skt. Jørgensbjerg, Kbhvn.s amt, søn af tandlæge Harald Schmith og hustru Karen Marie, f. Skou; g. 4/5 1945 m. Elisabeth Birgitta S., f. Bramsen; student 1934, cand. jur. 1940, sagfører 1943, landsrets-

sagfører 1944, højesteretssagfører 1955, till. kammeradvokat 1965, har deltaget i kammeradvokaturen 1940-43 og s. 1946; medl. af best. f. Foreningen af 1937 til forsømte Børns Frelse, f. H. O. Langes Fond og f. Nordisk Kollegium, f. Kryolitselskabet Øresund A/S og Nestle Nordisk A/S og f. Nordisk Fjerfabrik A/S, medl. af direktionen f. Det Classenske Fideikommiss 1970, medl. af fl. udvalg og kommissioner.

Adr.: Heslegårdsvej 47, 2900 Hellerup.

Schmith, Tage Wøldike, direktör (R. 4/6 1965); f. 10/6 1915 i Kbhvn., søn af grosserer Gunnar Wøldike Schmith og hustru Marie, f. Olsen; g. 19/12 1953 m. Hertha S., f. Jensen; student 1933, ansat i ØK, Kbhvn. s. å., filialtjeneste i Dairen, Tientsin, Shanghai, Karachi, Madras og Bombay 1937-61 (filialdirektör i Tientsin 1946-53, i Karachi 1954-55, i Madras 1956), adm. direktör f. kompagniets virksomheder i Indien samt f. medicinalfabrikken Dumex Ltd., 1956, underdirektör v. hovedkontoret, Kbhvn. 1961, adm. direktör sst. s. 1964; medl. af Atomenergikommissionen og af best. f. The East Asiatic Co. (India) Private Ltd., Harvest Foods Ltd., Australien, Turner Hoare & Co. Ltd., Indien, Precision Bearings Ltd., Indien, Varde Stålværk A/S, Nakskov Skibsværft A/S, A/S Kaj Neckelmann, Silkeborg, formd. s. 1968, medl. af best. f. Neckelmann Ltd. (S.A.), Syd-Afrika, Robal Textiles Pty. Ltd., Australien, Tahsis Company Ltd., Canada, Natal Oil & Soap Industries (Pty.) Ltd., Syd-Afrika, Oelmühle Hamburg A.G., Tyskland, A/S Dumex, Kbhvn., Dumex Ltd., Thailand, Malaysia og Indonesien, Bera de Colombia S.A., Colombia, A/S Schjønning & Arvé, formd. s. 1969, A/S Dansk Fryse-Tørring, formd. 1968, Medicinalco A/S og Liberian Forest Industry, Liberia.

Adr.: Femte Juni Plads 13, 2000 Kbhvn. F.

Schoop, Christian Theodor, major (R. 2/2 1964).

Schou, Helen, billedhugger (R. 23/3 1965); f. 19/4 1905 på Frbg., datter af vekselerer Ivar Müller Rée og hustru Dagmar, f. Albeck; g. 12/11



A. P. Schouenborg
Pens. overtopograf
Rødovre



S. N. V. Schrader
Fhv. sognefoged
Hvidovre



J. Schrøder
Kapelmester
Ålborg



M. Schultz
Gårdejer
Vejrstruprød, Sjølund

1926 m. direktør Holger Høiriis S.; stud. h. fru Agnes Weie og Anne Marie Carl Nielsen 1923–27, frekventeret Kunstakademiet 1928–33, studieophold i Paris 1929 og 1931, i Rom og Firenze 1935, studierejser bl. a. t. Italien, Marokko og Spanien, debut på Charlottenborgs forårsudstilling 1927, indbudt på efterårsudstillingen 1937 og 1947, till. udstillet på Salonen, Paris 1929–34, Vårudstillingen, Oslo 1929, Haveselskabets Have 1943 og 1946 m. m.; tildelt Agnes Lunn-prisen 1956; hovedværker i bronze: Moder og Barn (Bellevue Strandpark), Løbende Mand og Hest, Styrrende Amazone, Ridende Amazoner (Sportsrideskolen), Hest og Slange, Morgengry (Lyngby folkeparks), Jydsk Hest (Ceres Bryggerierne, Århus), Jydsk Hoppe med Føl på Marken, Rytterstatuen af Chr. X (Bispetorvet, Århus), Den jydsk Hingst, Randers, symbolsk dekorativt relief Skolens Træ (Ingrid Jespersens skole), portrætbuster bl. a. af professor Hauch (rigshospitalet), balletmester Hans Beck (Det kgl. Teater og Teatermuseet), højesteretssagfører C. L. David (1939, De forenede Vagtselskaber), Holger Gabrielsen (Det kgl. Teater og Teatermuseet), direktør Philip Sørensen (De foren. Vagtselskaber); medl. af censurkomiteén v. Charlottenborgs forårsudstilling 1935 og 1938, af akademirådet s. 1959, af stipendie- og legatudvalget og af best. f. Eckersberg-Thorvaldsen Fondet s. 1959, formd. f. Billedhuggernes fagudvalg i akademirådet 1967–68, medl. af best. f. Dansk Skulpturforening 1937–38 og 1941–42, f. Gentofte Kunstforening s. 1960, formd. f. Zonta-Klubben 1948–49, Membre Associé au Salon Nationale des Beaux Arts, Paris s. 1931.

Adr.: Strandvejen 257, 2920 Charlottenlund.

Schou, Henrik Sofus Rudolf, stationsforstander (R. 5/7 1968); f. 16/6 1902 i Kbhvn., søn af matros Niels Ludvig Kürstein Schou og hustru Johanne Marie, f. Hansen; g. 8/9 1940 m. Anna Birgitte Malmbæk S., f. Larsen; stationsforstander i Holstebro.

Adr.: Jernbanestationen, 7500 Holstebro.

Schou, Oluf Brønnum, isenkræmmer (R. 22/11 1968); f. 2/3 1914 på Frbg., søn af assurandør

Johan Schou og hustru Gudrun, f. Brønnum; g. 17/4 1948 m. Lis S., f. Møller; handelsudd. i isenkramfa. S. Hemme, Kbhvn. 1930–34, rejsende i Skandinavien og England f. Globe Slicing Machine Company, New York 1934–36, ansat i fa. Oluf Brønnum & Co., Kbhvn. 1936, forretningsfører sst. 1947, medindehaver s. 1952; formd. f. Isenkræmmerforeningen for København s. 1955, medl. af best. f. Danmarks Isenkræmmerforening s. å., formd. 1959–66, medl. af best. f. Butiks- og Kontorvirksomhedernes Arbejdsgiverforening s. 1966, formd. s. 1968, medl. af hovedbest. f. Dansk Arbejdsgiverforening s. 1968, af Sø- og handelsretten s. 1957, af repræsentantskabet f. Danmarks Nationalbank s. 1967.

Adr.: Rungstedvej 109, 2960 Rungsted Kyst.

Schouenborg, Alfred Peter, pens. overtopograf (R. 31/3 1965); f. 6/4 1895 i Holsted, Ribe amt, søn af landinspektør P. P. Schouenborg og hustru Anne Kirstine Elisabeth, f. Petersen; g. 17/6 1933 m. Agnes Kristine S., f. Hampel; realeksm. 1912, præliminæreksm. 1913, udd. s. landmålingstekniker h. faderen 1914–17, frekventeret revisorkursus 1920–21, ass. h. fl. landinspektører 1922–25, på amtslandinspektørkontoret, Tønder 1925–27, elev på Geodætisk Instituts topografiske afd., Kbhvn. 1928, topografass. sst. 1930, topograf 1939, overtopograf 1956–65, till. revision af bykort i Ribe amt og sydl. Sønderjylland 1962–65 og tegner på stadsarkitektkontoret, Lyngby-Tårnbæk 1965–67.

Adr.: Hviddingvej 33, 2610 Rødovre.

Schouenborg, Jens, kredsdyrlæge (R. 25/5 1967).
Adr.: Ørnevej 13, 2840 Holte.

Schrader, Svend Nickolin Voss, fhv. sognefoged (R. 5/5 1967); f. 4/10 1889 i Hvidovre, Kbhvn.s amt, søn af forpagter Karl Emil Voss Schrader og hustru Karen Sofie Elisabeth, f. Nickolin; g. 3/10 1925 m. Karen Edith S., f. Rasmussen; præliminæreksm. 1906, udd. v. landbrug, forpagtet Beringgård, Hvidovre 1920–46, sognefoged i Hvidovre 1937–69; medl. af Hvidovre sogneråd 1925–29, tidl. formd. f. voldgift vedr. salg af huse,



S. S. Schultz
Komponist
Charlottenlund



H. A. H. Schunck
Major
Himmelev, Roskilde



M. Schwalbe
Oberstløjtnant
Oslo



H. C. Schwennesen
Postmester
Nyborg

medl. af kirkekomitéen f. Strandmark sogn 1946–49.

Adr.: Gl. Køge Landevej 275 A, 2650 Hvidovre.

Schröder, Franz, orlogskaptajn (R. 29/1 1967).

Schröder, Jens, kapelmester (R. 20/1 1967); f. 6/11 1909 i Østrig, søn af ingeniør Aage Schröder og hustru Marie, f. Jørgensen; g. 23/9 1936 m. Estrid S., f. Trolle-Christensen; student 1927, afg. fra dirigentklasse v. statskonservatoriet, Praha 1932, stud. sst. og i Danmark h. Nik. Malko 1932–34, studieophold i Wien og Paris, stud. bl. a. h. Gerhard Rafn, Kbhvn., debut s. dirigent 1932, første gæsteoptræden i Danmarks radio 1934, gæstedirigent f. de fleste danske orkestre, medarbejder v. Folkliga Musikskolan, Arvika, Sverige 1937–40, kunstnerisk leder og dirigent f. Ålborg by-orkester s. 1942 (Nordjysk Symfionorkester), turné m. by-orkestret t. Vesttyskland 1963, gæstedirigent m. dansk musik bl. a. i Norge, Sverige, Storbritannien, Polen, Schweiz, Vesttyskland, Czekoslovakiet og Holland, dirigent f. Inge Sand-ballettens turné i Syd- og Mellemerika 1961; redaktør af Dansk Musiktidskrift 1942; medl. af arbejdsudvalg og jury f. The Nikolai Malko International Competition for Young Conductors s. 1968, censor v. Det kgl. danske Musikkonservatorium, Kbhvn. og Jydsk Musikkonservatorium, Århus, medl. af præsidiat f. tidskriftet Musik og f. Musik og Ungdom, medl. af Lions Club.

Adr.: Danmarksgade 12, 9000 Ålborg.

Schultz, Erik Andreas, distriktsleder, oberstløjtnant i hjemmeværnet (R. 4/10 1968).

Adr.: Dronning Margrethes Vej 15, 6200 Åbenrå.

Schultz, Mads, gårdejer (R. 2/10 1964); f. 25/10 1895 i Stepping, Haderslev amt, søn af gårdejer Søren Schultz og hustru Anne Line, f. Østergaard; g. 13/6 1923 m. Klara Marie S., f. Finnerup; udd. v. landbrug, dansk indfødsret 1917, frekventeret Haslev Landbrugsskole 1919–20, indehaver af ejendommen Landlyst, Vejstrup s. 1923; medl. af Vejstrup sogneråd 1933, sognerådsformd. 1939–64, formd. f. socialudvalget 1939–64, medl. af

best. f. Kolding Sydbane 1942–48, medl. af rutebiludvalget f. »de otte sogne« s. 1948, af best. f. A/S Skamlingsbanken s. 1955, revisor f. S. Bjert-Vejstrup m. fl. sognes Sparekasse s. 1956, medl. af best. f. Skamlingsbankens ungdomsskole s. 1956, f. Skamlingsbanken fondet s. 1957, formd. f. Dalby-S. Bjert-S. Stenderup-Hejls-Vejstrup-Taps-Ødis-Vonsild sogneråds formandskab s. 1958, vurderingsmd. f. Vest- og Sønderjysk Kreditforening, Ringkøbing s. 1947.

Adr.: Vejstrup, 6093 Sjølund.

Schultz, Svend Simon, komponist (R. 30/6 1965); f. 30/12 1913 i Nykøbing Fl., søn af guldsmed Simon Schultz og hustru Ingeborg, f. Johansen; student 1933, udd. på det kgl. danske musikkonservatorium 1933–38, debut s. komponist 1938, lærer v. fl. musikinstitutioner, musikanmelder v. Politiken 1942–49, korpapelmester og korinstruktør v. statsradiofonien s. 1949, koncertrejser m. egne værker i Norge, Sverige, Italien, Schweiz, Finland og Danmark; tildelt Lange-Müller-stipendiet 1941, Wilh. Hansens mindelegat 1944, det Ancherske legat 1944, Komponistforeningens Jubilæumslegat 1949; har komponeret: 4 symfonier, symfonisk oratorium Job, kammermusik, klavermusik, bl. a. 2 klaverkoncerter, korværker, romancer og sange, film-, scene- og hørespilmusik, Buffo-intermezzoet Bag Kulisserne (opera, det kgl. Teater 1949, Buffo-operaen Kaffehuset s. å., Buffo-operaen Solbadet, (Århus Teater 1949), tribuneoperaen Bryllupsrejse 1951 (Kbhvn., Stockholm, Malmö, TV og provinsen), fjernsynsmarionet-operaen Hyrdinden og Skorstensfejeren, 1953, kantate t. Polyteknisk Lærestalt 1954, Prins Karneval, radiofantasi 1955, kor-rapsodien Mortens Klosterrov, 1958, TV-operaen Konen i Mudergrøften, 1963, musikkirkespillet Eva, 1968 m.m.

Adr.: Vilvordevej 37, 2920 Charlottenlund.

Schunck, Holger Alfred Hjalmar, major (R. 4/10 1966) (H.T.H.); f. 6/1 1915 i Kbhvn., søn af glarmester Axel Charles Theodor Schunck og hustru Albine Mary Rosalie, f. Schultz; g. 12/10 1938 m. Else Marie S., f. Olsen; handelsudd. 1931–35, sergent 1938, officiant 1940, premierløjtnant 1948, kaptajnløjtnant 1951, kaptajn 1955,



J. Schübeler
Malermester
Kbhvn. Ø



P. S. Seidenfaden
Distriktschef, civilingeniør
Risskov



P. G. Seier-Petersen
Statsaut. revisor
Århus C



H. Seifert
Smedemester, oldermand

major 1962, aktiv i modstandsbevægelsen, tjenstg. v. Falsterske Fodreg., Vordingborg 1948, v. Kongens Fodreg., Tønder 1951–57, v. sjæll. livreg., Roskilde 1957–69, i res. 1967, CF-inspektør u. politimesterembedet i Roskilde s. 1970, till. v. den danske kommando, Tyskland 1958 og 1950, frekventeret kurser i Tyskland og England; formd. f. motorudskrivningsnævnet i region V 1961–70.
Adr.: Nyvej 31, Himmelev, 4000 Roskilde.

Schwalbe, Mogens, oberstløjtnant (R. 2/2 1967) (H.T.H.); f. 29/11 1917 i Kbhvn., søn af forretningsfører Aage Sigurd Vilhelm Schwalbe og hustru Anna, f. Ottosen; g. 7/3 1943 m. Lissi S., f. Hellner-Nielsen, død 1967; student 1937, løjtnant af res. 1941, premierløjtnant 1945, kaptajnløjtnant 1949, kaptajn 1953, oberstløjtnant 1962, frekventeret generalstabskursus 1950–51, tjenstg. i generalstaben 1947–49, v. vestre landsdelskommando 1951–56, v. hærstaben 1957–62, bataljons- og stabschef v. Bornholms Værn 1962–67, chef f. Hærinspektoratets administrationsafd. 1968–69, branchef. f. Land Operations & Training i AF-NORTH, Kolsås, Norge s. 1969.
Adr.: Nordengveien 46, Oslo 7.

Schwennesen, Hans Christian, postmester (R. 16/12 1966); f. 20/9 1902 i Tinglev, Tønder amt, søn af bygmester Lorenz Jepsen Schwennesen og hustru Kristine Vilhelmine, f. Otzen; g. 28/3 1930 m. Karen Margrethe S., f. Brøndum; real-eksm. 1920, elev i postvæsenet, Løgumkloster s. å., ass. i Ringkøbing 1926, overass. i Odense 1943, kontrollør i Nykøbing Fl. 1951, postmester i Nyborg s. 1960; næstformd. f. Grønseforeningen for Nyborg og Omegn s. 1965.
Adr.: Skovvej 25, 5800 Nyborg.

Schübeler, Jørgen, malermester (R. 27/11 1968); f. 11/7 1909 i Kbhvn., søn af malermester Emil Schübeler og hustru Susanne, f. Lau; g. 27/3 1954 m. Anne S., f. Holm; student 1928, udd. h. malermester G. P. Malmberg, Helsingør 1928–31, sven-deprøve m. ros, frekventeret München Meister-schule og École Supérieur de Peinture, Bruxelles, svend h. faderen, borgerbrev 1933, medindehaver 1941, overtaget virksomheden 1947 (grundlagt af

farfaderen 1866); medl. af best. f. A/S Forenede Malermestres Farvemølle s. 1952, næstformd. s. 1961, medl. af Rotary International.

Adr.: Slagelsegade 5, 2100 Kbhvn. Ø.

Schütt, Christian Renzius, bankdirektør (R. 9/4 1964).

Adr.: Bahnhofstrasse 34, Flensburg.

Schütter, Jørgen Christian, vicepolititiinspektør (R. 23/3 1964).

Adr.: Olsbæk Strandvej 69 A, 2670 Greve Strand.

Sebbesen, Martin Johannes, kredslæge (R. 20/5 1967).

Adr.: Kongevejen 72, 6400 Sønderborg.

Secher, Poul Karsten, filialdirektør (R. 13/6 1968); f. 1/3 1916 i Århus, søn af overretssagfører Edvard Emil Secher og hustru Anna Margrethe, f. Jensen; g. 9/9 1939 m. Hanne S., f. Nielsen; præliminæreksm. 1933, bankudd. i Aarhus Privatbank 1933–40, studieophold i London 1937–38, ass. i Danmarks Nationalbanks hovedsæde 1940, i Århus 1942–49, fuldmægtig i hovedsædet 1953, prokurist i Odense afd. 1959, filialdirektør i Kolding 1964–68, till. i Odense 1965–70 (filialerne sammenlagt 1968), i Århus s. oktober 1970.

Adr.: Chr. Richardts Vej 6, 5000 Odense.

Sehsted, Knud Gyldenstjerne, civilingeniør (R. 3/7 1967).

Adr.: Egemosen 10, 2942 Skodsborg.

Seidenfaden, Povl Schneidewindt, distriktschef, civilingeniør (R. 22/8 1968); f. 14/2 1908 i Kbhvn., søn af købmd. Valdemar Christian Seidenfaden og hustru Anna Henrikka, f. Andersen; g. 21/10 1933 m. Petra S., f. Jørgensen; student 1926, cand. polyt. 1932, ingeniør fl. steder 1932–33, i fa. Jydsk Neon, Århus 1933–36, i Jydsk Telefon A/S 1936, afdelingsingeniør sst. 1951, distriktschef s. 1963.

Adr.: Skolesvinget 7, 8240 Risskov.

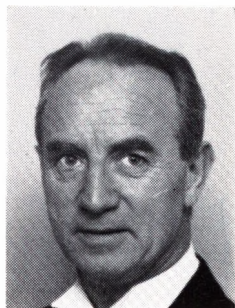

A. B. M. Sigurd
Ingeniør
Valby



K. Simone
I. solodanserinde
Kbhvn. K



V. E. Simonsen
Politiassistent I
Nykøbing Fl.



O. Sinding
Afdelingsingeniør
Helsingør

Seier-Petersen, Poul Gunner, statsaut. revisor (R. 20/3 1967); f. 29/9 1919 i Århus, søn af statsaut. revisor Gunner Seier-Petersen og hustru Paula Irene, f. Veje; g. 25/2 1947 m. Aase S-P., f. Deichmann; HD 1942 (regnskabsvæsen), revisoreksm. 1946, statsaut. revisor 1947, medindehaver i faderens virksomhed s. 1947; har skrevet artikler om fagl. emner, till. fagl. indlæg på nordiske, europæiske og internationale revisorkongresser; medl. af best. f. Foreningen af Statsautoriserede Revisorer 1953-67, af sammes responsumudvalg s. 1959, viceformd. f. udvalget 1960-65, formd. s. 1965, medl. af revisorkommissionen s. 1967, fl. fagl. tillidshverv, medl. af best. f. Foreningen af Edel Hesteavl i Jylland s. 1968, formd. f. Kong Christian X og Dronning Alexandrines frimurerstiftelse s. 1957, medl. af Rotary International og af Frimurerlogen.

Adr.: Strandparken 22, 8000 Århus C.

Seifert, Hugh, smedemester, oldermænd (R. 20/5 1967) (Sv.L.M.); f. 14/6 1902 i Kbhvn., søn af smedemester, oldermænd Carl Seifert og hustru Anna Elisabeth, f. Jensen; g. 1/3 1932 m. Alfi S., f. Sand; student 1921, cand. phil. 1922, udd. s. smed 1922-25, medindehaver i faderens virksomhed 1927 (grundlagt 1883), optaget sønnen, smedemester, ingeniør Carl Johan Seifert s. medindehaver 1961; medl. af repræsentantskabet f. Kjøbenhavns Smedelaug 1951-61, af best. 1961, oldermænd. s. 1965, medl. af best. f. Foreningen af Smede- og Maskinvirksomheder i København 1950-67, næstformd. 1961-65, medl. af repræsentantskabet f. Dansk Arbejdsgiverforening og f. Jern- og Metalindustriens Sammenslutning s. 1950, medl. af standardiseringsudvalget f. låse s. 1954, formd. s. 1959, medl. af repræsentantskabet f. Håndværkerforeningen i Kbhvn. s. 1964, af sammes Alderstøt-udvalg 1959, af repræsentantskabet f. Kjøbenhavns Brandforsikring s. 1945, af Det faste udvalg s. 1952, medl. af best. f. Gymnastik- og Svømmeforeningen Hermes 1924-29, næstformd. 1929-59, æresmedl. 1954, medl. af hovedbest. f. Dansk Gymnastik-Forbund s. 1941, kasserer 1942-49, formd. 1949-53, medl. af sammes Amatør- og Ordensudvalg 1932-69, af best. f. Dansk Idræts-Forbund 1949-53; tildelt Dansk Idræts-

Forbunds ærestegn 1949 og Dansk Gymnastik-Forbunds Nachteggallfortjenstmedalje i guld 1953. Afgået ved døden 13/4 1970.

Semberlund, Knud Valdemar Sofus, arkitekt (R. 8/4 1964).

Afgået ved døden.

Senderovitz, Charles, koncertmester (R. 5/1 1965); f. 1/3 1916 i Kbhvn., søn af skræddermester getz A. Senderovitz og hustru Paja, f. Skorochod; elev på Det kgl. danske Musikkonservatorium 1930, store eksm. 1933, debut 1929 i konservatoriets sal, violinist i Tivolis koncertsals orkester 1933, i Det kgl. Kapel 1936-43, till. koncertmester i Unge Tonekunstneres orkester, i Telmányis kammerorkester, i Thorvald Nielsen-kvartetten, i Carlo Andersen-kvartetten og i Leo Hansen-kvartetten, 1. koncertmester i Malmø Koncerthus' symfoniorkester 1943-50, i Danmarks radios symfoniorkester s. 1950, solist v. fl. symfonikoncerter i ind- og udland, studieophold i Paris 1934-35, i Salzburg 1950, i Wien 1962; censor v. Det kgl. danske Musikkonservatorium s. 1956, lærer i violin sst. s. 1961, docent sst. s. 1969.

Adr.: Høje Gladsaxe 3, 2860 Søborg.

Severinsen, Carl Johan Krüger, oberstløjtnant (R. 2/2 1965).

Adr.: Kasernen, 6800 Varde.

Sigurd, Asger Brynjolf Mühldorff, ingeniør (R. 27/1 1965) (H.T.H.); f. 22/8 1912 i Tranebjerg, Holbæk amt, søn af lærer Jon Sørensen Sigurd og hustru Martha Maria Henriette, f. Mühldorff; g. 23/12 1938 m. Gudrun S., f. Koch; realeksm. 1928, udd. s. maskinarbejder 1933, ingeniør fra Århus maskinteknikum 1936, ingeniør v. hærens tekn. korps 1938, sprængstofekspert 1945-46, lærer v. hærens tekn. korps' skole 1951, studieophold i USA 1952, i England 1953.

Adr.: Cæciliavej 11, 2500 Kbhvn. Valby.

Silcowitz-Hansen, Christian, fhv. underfoged, cand. jur. (R. 10/4 1965); f. 27/4 1895 i Kbhvn., søn af grosserer, generalkonsul Hans Christian Silcowitz Hansen og hustru Hansigne, f. Rasmus-



E. N. K. Sjøgren-Nielsen
Kontorchef, cand. jur.
Gentofte



A. C. V. P. Skadhauge
Overingeniør, cand. polyt.
Virum



S. Skjoldan
Pens. handelschef
Kruså



K. C. Skouby
Direktør
Surrey, England

sen; g. 1/12 1926 m. Else Anna Elisabeth S-H., f. Thomsen; student 1914, cand. jur. 1922, fung. sekr. v. Kbhvn.s byret s. å., udnævnt 1923, fuldmægtig 1935, ekspeditionssekr. 1942, underfoged 1946-65.

Afgået ved døden 1/8 1970.

Simon, Poul, kontorchef (R. 13/8 1964).
Adr.: Stenvang 8, 2950 Vedbæk.

Simone, Kirsten, 1. solodanserinde (R. 24/11 1965); f. i København, datter af radioforhandler Chr. Simonsen og hustru Anna, f. Ryberg; optaget på Det kgl. Teaters Balletskole 1945, solodanserinde v. teatret 1956, 1. solodanserinde s. 1966; debut i Et Folkesagn, solopartier bl. a. i balletterne Nøddeknækken, Fyrst Igor, Pas de quatre, Konservatoriet, Apollon Musagetes, Frøken Julie, Blodbryllup, Blomsterfesten, Symfoni i C, Giselle Svanesøen, Romeo og Julie, Coppelia, Cyrano de Bergerac, Carmen; gæsteengagementer i Europa, USA, Sydamerika, Canada og Japan.

Adr.: Nikolaj Plads 11, 1067 Kbhvn. K.

Simonsen, Alfred, fhv. skoledirektør (R. 18/3 1966).
Adr.: Solvej 9, 2750 Ballerup.

Simonsen, Noline Frederikke Højgaard, børnehjemsforstanderinde (R. 26/8 1968).
Adr.: Røroya Barnaheim, 3800 Tórshavn.

Simonsen, Svend Emil Thorkild, direktør (R. 13/11 1965).
Afgået ved døden.

Simonsen, Viktor Emanuel, politiassistent I (R. 12/9 1968) (H.T.P.) (H.T.C.F.); f. 8/3 1903 i S. Ørslev, Maribo amt, søn af brøndborer Hans Simonsen og hustru Kamilla, f. Rasmussen; g. 26/1 1926 m. Gudrun S., f. Nielsen; udd. v. landbrug, repræsentant i autobranche og kørerlærer i Nykøbing Fl. 1924-26, politibetjent i Nykøbing Fl. 1926, landpolitibetjent i Falsters v. herred 1932, inspektionsbetjent i Nykøbing Fl. 1938, overpolitibetjent sst. 1939, politiass. II 1942, politiass. I i Nykøbing Fl. s. 1958; repræsentant f. Rådet for

Større Færdselssikkerhed i 23. politikreds, formd. f. Kystartilleriforeningen for Maribo amt.

Adr.: Grønsundsvej 116, 4800 Nykøbing Fl.

Sinding, Ole, afdelingsingeniør (R. 10/9 1968); f. 27/5 1913 i Kbhvn., søn af kunstmaler Knud Sinding og hustru Marie, f. Nielsen; g. 6/5 1939 m. Søster Grethe S., f. Brunzell; udd. s. skibsbygger 1936, eskm. fra Helsingør skibsteknikum 1938, ingeniør v. Nakskov Skibsværft s. å., v. Helsingør Skibsværft 1939, ansat i DSB 1940 (søfartsvæsenet), afdelingsingeniør sst. s. 1956.

Adr.: Vinkelvej 7, 3000 Helsingør.

Sinding, Tage, statsadvokat (R. 4/2 1964).
Adr.: Langengen 13, 2860 Søborg.

Sivertsen, Ejnar Emil, oberstløjtnant (R. 18/4 1965).

Sjøgren-Nielsen, Erik Niels Kristian, kontorchef, cand. jur. (R. 18/11 1965); f. 26/1 1921 i Kbhvn., søn af grosserer Kristian Nielsen og hustru Dora Elvira, f. Sjøgren; g. 7/8 1948 m. Birgit S-N., f. Winther; student 1939, cand. jur. 1945, fung. sekr. i handelsministeriet s. å., udnævnt 1947, fuldmægtig 1956, i undervisningsministeriet 1961, ekspeditionssekr. sst. 1962, kontorchef s. 1963, till. advokatbeskæftigelse 1946-62, landsretssagfører 1952; medl. af best. f. Esbjerg Teknikum 1962-64, sekr. f. fl. udvalg og kommissioner, bl. a. lærlingekommissionen 1952-55, sekr. f. lærlingerådet s. 1952, medl. af best. f. Ministerforeningen 1949-53, f. Det tekniske Selskabs skoler s. 1962, f. Ungdommens Uddannelsesfond s. 1965, af forretningsudvalget f. Dansk Studiefond s. 1968, af best. f. Københavns Teknikum 1962-67; medforfatter af kommenteret lærlingelov 1956.

Adr.: Smakkegårdsvej 149, 2820 Gentofte.

Skadhauge, Aksel Christian Valdemar Poulsen, overingeniør, cand. polyt. (R. 9/4 1964); f. 23/8 1900 i Kbhvn., søn af antikvarboghandler Laurits Poulsen Skadhauge og hustru Marie Jacobine, f. Hansen; student 1917, cand. polyt. 1923, ingeniør v. Kbhvn.s vej- og kloakanlæg s. å., i stadsingeniørens direktorat 1925, afdelingsingeniør 1944,



O. H. N. Skouby
Rektor
Slagelse



E. P. Skov-Jensen
Kommandørkaptajn
Virum



J. Skovgaard-Hansen
Kontorchef, cand. jur.
Kbhvn. Ø



G. Skaarup
Pens. postmester
Sorø

overingeniør og chef f. afløbskontoret s. 1961; medredaktør af Ingeniøren 1932–33; medl. af Dansk Ingeniørforenings spildevandskomité 1957, næstformd. s. 1962, medl. af landbrugsministeriets spildevandskommission 1961–69, tekn. sagkyndig f. landvæsenskommissionen i kloaksager i Bornholm og Sorø amter, rådg. ingeniør f. fa. Ostfeld & Jønsson vedr. kloakering i Irak, medl. af best. f. Ingeniørforeningens hygiejne-tekn. arbejdsgruppe 1953–60, tekn. sagkyndig i fl. sager v. overlandvæsenskommissionen f. Kbhvn.s amt.

Adr.: Skovridergårdsvej 37, 2830 Virum.

Skalum, Torkel, politimester (R. 24/5 1966).
Adr.: Grønnegade 40, 7900 Nykøbing M.

Skander-Madsen, Niels Erik, kriminaldommer (R. 9/3 1966); f. 20/8 1918 i Ålborg, søn af grosserer Johannes Skander-Madsen og hustru Inger, f. Holmgaard; g. 28/12 1945 m. Emmy S.-M., f. Sørensen; student 1936, cand. jur. 1942, sagførerfuldmægtig s. å., fuldmægtig i Kbhvn.s politi 1945, kst. politiadvokat 1946, udnævnt 1950, dommer i Kbhvn.s byret 1960, kriminaldommer i Helsingør s. 1969; næstformd. f. boligretten f. Kbhvn. 1965–69.

Adr.: Vænget 8, 3050 Humlebæk.

Skeel, Ove, godsejer, kammerherre, hofjægermester (R. 28/11 1966); f. 24/7 1898 på Skeelslund, Åbybro, Ålborg amt, søn af hofjægermester, stamhusbesidder Erik Skeel og hustru Fanny, f. Gyldenkrone; g. 8/12 1923 m. Ingeborg Louise S., f. Wedell-Wedellsborg; udd. v. landbrug, frekventeret Lyngby Landbrugsskole, kornet v. livgarden 1918–19, forpagtet Ny Toftegård 1924–25, Gl. Toftegård 1926–40, begge u. Birkelse gods, ejer af Birkelse gods 1940–67; medl. af Jetsmark sogneråd, formd. f. afløsning af jagtretten i Ålborg amt 1948, medl. af best. f. Dansk Jagtforening.

Adr.: Birkelse, 9440 Åbybro.

Skibbyholm, Kay Sigfred, pens. postmester (R. 10/1 1968).

Adr.: Østerbrogade 222, 2100 Kbhvn. Ø.

Skibdahl, Aage Thorvald, fhv. adm. direktør (R. 19/9 1968).

Adr.: Helsingfors.

Skibsted, Povl Frederik de Fine, kontorchef, cand. jur. (R. 22/11 1968); f. 28/12 1911 i Kbhvn., søn af overretssagfører Arnold de Fine Skibsted og hustru Gertrud, f. Goetz; g. 1945 m. kontorchef Gertrud de Fine S., f. Eibe (R.); student 1930, cand. jur. 1936, fung. sekr. i landbrugsministeriet 1940, udnævnt 1942, fuldmægtig 1946, ekspeditionssekr. i statens jordlovsudvalg 1956, kontorchef sst. 1964, i landbrugsministeriet s. 1969, chef f. landvæsenskontoret; sekr. f. landbrugsministeriets udvalg vedr. småskovene 1942, f. statskovenes reservatudvalg 1946–54, formd. f. landbrugsministeriets udvalg vedr. statens tilsyn m. de private skove 1958–62, juridisk sekr. f. statens skovnævn s. 1954, medl. af plantesundhedsrådet s. 1969, advokatfuldmægtig 1937–43, landsretssagfører 1943, bestallingen deponeret.

Adr.: Lyngbyvej 319, 2820 Gentofte.

Skjold-Rasmussen, Arne, pianist, professor (R. 10/3 1964); f. 19/5 1921 i Kbhvn., søn af typograf H. J. Rasmussen og hustru Eleonora Christine, f. Jacobsen; g. 25/6 1947 m. pianisten Inger Klüver-Jensen; udd. på Det kgl. danske Musik-konservatorium 1938–42, store eksm. 1942, musikpædagogisk eksm. 1943, debut i Kbhvn. 1944, studierejse t. Paris 1946, t. Wien 1950, deltaget på Edwin Fischers kurser i Luzern 1947, 1950 og 1952, har givet koncerter i Danmark, Skandinavien, Schweiz, Frankrig, Italien og England, har indspillet grammofonplader, lærer v. musik-konservatoriet s. 1954, professor i klaverspil sst. s. 1959, medl. af undervisningsrådet; tildelt professor Ove Christensens ærespris 1954, Arnold Bax medaljen s. å., komponisten Ludvig Schyttes legat 1956, Gramexprisen 1968; medl. af best. f. konservatoriets lærerforening 1954, f. sammes professorforening 1963, f. Kammermusikforeningen 1955.

Adr.: Kaas Allé 11, 2900 Hellerup.

Skjoldager, Arne, direktør, landsretssagfører (R. 24/6 1965); f. 9/8 1922 i Kbhvn., søn af lokomo-

tivfører Chr. Skjoldager-Nielsen og hustru Inger, f. Hansen; g. 1970 m. Gumilla S., f. Wadell; student 1941, cand. jur. 1948, fung. sekr. i boligministeriet s. å., udnævnt 1950, ministersekr. 1955–57, landsretssagfører 1953, adm. direktør f. Ny Jydsk Land-Hypothekforening 1957, direktør f. Danske Bankers Fællesrepræsentation s. 1960, till. direktør f. De danske Provinsbankers Forening og De danske Provinsbankers Pensionskasse 1957–60 og f. Provinsbankernes Reallånefond 1959–60; sekr. f. og medl. af kommissionen vedr. landbrugets kreditforhold 1953–58, medl. af justitsministeriets udvalg om underpantsætning af løssøre 1955–57, sekr. f. FN's boligseminarer 1954 og 1956, medl. af udenrigsministeriets udvalg vedr. Danmarks erhvervsmæssige forbindelse m. andre lande m. v., af finansministeriets udvalg af 1960 om beskatningen af forsikrings- og pensionsordninger, af boligministeriets udvalg vedr. opsparring til boligformål, af rådet f. teknisk samarbejde m. udviklingslandene, medl. af Erhvervenes efterudannelsesråd f. elektronisk databehandling og af Dansk Informationskomité for markedsspørgsmål.
Adr.: Høyrups Allé 31, 2900 Hellerup.

Skjoldan, Svend, pens. handelschef (R. 2/9 1964); f. 15/8 1910 i Hellerup, Kbhvn.s amt, søn af købmd. Simon Peter Hansen og hustru Olga Johanne Sofie Christine, f. Petersen; g. 23/9 1941 m. Rigmor S., f. Primdal; realeksm. 1927, handelsudd. i kolonialbranchen 1927–31, ansat i Grønlands Styrelse 1931, fg. ass. i Frederikshåb 1933, ass. sst. 1937, overass. 1953, kolonialfuldmægtig s. å., kolonibestyrer 1955, handelschef 1958–65, kommunesekr. i Uge 1966–68; medl. af Krusaa skoles skolenavn og medl. af best. f. Konservativt Folkeparti i Bov sogn.

Adr.: Skrænten 20, 6340 Kruså.

Skot-Hansen, Mogens, filminstruktør, cand. jur. (R. 6/5 1968); f. 19/2 1908 i Fredericia, søn af generallæge J. P. Skot-Hansen og hustru Helga, f. Jensen; g. 16/5 1939 m. Elin S.-H., f. Henriques; student 1926, cand. jur. 1933, filmstudier i London s. å., fung. sekr. i kirkeministeriet 1934, i undervisningsministeriet 1935, fuldmægtig 1943, till. manuskriptkonsulent f. fl. filmselskaber, t. rådgiver i regeringens beskæftigelsesudvalg s. leder af kortfilmproduktionen 1941–44, f. justitsministeriet s. produktionsleder f. ministeriernes filmudvalg 1944–46, ansat i UNESCO's filmsektion 1947, leder af De Forenede Nationers filmkontor, Paris s. å., sammes filmrepræsentant i Hollywood 1949–54, leder af og medl. af best. f. A/S Laterna Film s. 1955, bevillingshaver t. Triangel Teatret s. 1967; har s. 1940 skrevet, instrueret og produceret fl. dokumentarfilm og spillefilm, der har vundet talr. danske og internationale præmier; ledende senior i Studenterforeningen 1955–56, medl. af Dansk UNICEF-komité s. 1962, tilfornordnet medl. af radiatorådets programudvalg 1964–68, medl. af best. f. Erhvervenes Filmcenter s. 1966, f. Foreningen Dansk Samvirke s. 1967, medl. af skolerådet f. Den danske filmskole s. 1967, af kortfilmrådet 1965–69, Fellow, Royal Society of Arts s. 1963.

Adr.: Sortedam Dossering 63 A, 2100 Kbhvn. Ø.

Skouby, Knud Christian, direktør (R. 6/5 1968); f. 26/11 1918 i Viborg, søn af købmd. Christian Skouby og hustru Marie, f. Wehrauch; g. 5/8 1945 m. Anne-Lise S., f. Bøyesen; realeksm. 1935, handelsudd. i Viborg Andels-Svineslagteri 1935–39, ansat i De samvirkende danske Andels-Svineslagteriers Fælleskontor 1941, fuldmægtig sst. 1954, i Eksport-Svineslagteriernes Salgsforening t. 1959, sammes United Kingdom repræsentant og direktør f. Danish Bacon Board, London 1959, adm. direktør f. Danish Agricultural Producers og f. Danish Centre Ltd., London s. 1970; medl. af The Bacon Consultative Council 1959–64, af Industry Panel, Bacon Market Council s. 1964, af best. f. Danwich (Foods) Ltd. s. 1965, f. Anglo Danish Food Transport Ltd. s. 1966, medl. af The Institute of Directors s. 1966, af best. f. Bacon Distribution Centre Ltd. 1970.
Adr.: 23, Langley Avenue, Surbiton, Surrey, England.

Skouby, Olaf Henning Nielsen, rektor (R. 26/3 1968) (F.P.A.2.); f. 2/12 1908 i Århus, søn af skoleinspektør V. Skouby og hustru Anna, f. Petersen; g. 8/8 1944 m. Birthe S., f. Hansen; student 1927, studieophold i Paris 1931, cand. mag. 1933, lærer v. Akademisk Kursus, Kbhvn. 1933–37, adjunkt v. Vordingborg gymnasium 1937, lektor sst. 1944, rektor f. Slagelse gymnasium s. 1958; formd. f. amsudvalget f. Sorø amt vedr. elevoptagelse i 1. real og 1. gymnasiekl. s. 1961, medl. af Slagelse byråd s. 1962.

Adr.: Birkevænget 21, 4200 Slagelse.

Skov, Lavrids Pedersen, toldforvalter (R. 10/6 1964).

Afgået ved døden 1966.

Skov, Poul Ervin Peder, oberstløjtnant (R. 6/7 1968).

Adr.: Kasernen, 7000 Fredericia.

Skov-Jensen, Erik Preben, kommandørkaptajn (R. 2/4 1965) (H.T.S.) (S.Sv.3¹); f. 19/6 1920 på Frbg., søn af proprietær Anders Albrecht Jensen og hustru Anna Helene, f. Petersen Skov; g. 15/5 1947 m. Inge S.-J., f. Blicher; student 1938, søløjtnant II 1942, I 1943, kaptajnløjtnant 1947, orlogskaptajn 1951, kommandørkaptajn 1961, tjenstgørende bl. a. i kadetskib, interneret 1943, illegalt t. Sverige s. å., tjenstg. i den danske brigade og i den svenske flåde 1944–45, studieophold i Skotland 1945, chef f. minestrygere m. m. 1945–48, adjutant h. chefen f. Sundets marinekommando og kystbefæstningen 1948–49, i søværnsstabens forbindelsessektion 1949–51, adjutant h. chefen f. søværnet 1950, frekventeret signalkurser i England 1951–52, chef f. søværnsstabens forbindelsessektion 1953, næstkommanderende på Holger Danske 1956, chef f. søværnsstabens signalsektion 1957, f. søværnets signalskole 1959, f. fregatten Niels Ebbesen 1962, f. depot- og kommandoskibet Ægir 1963, u. søværnskommandoen 1964, i



K. Skaarup

Fhv. gårdejer og sognefoged
Torup, Dyssekilde

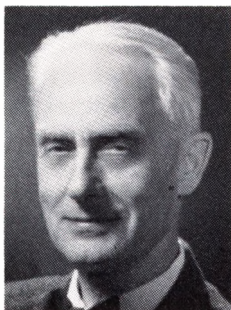

K. V. E. Sletten

Politikommisær, cand. jur.
Brønshøj

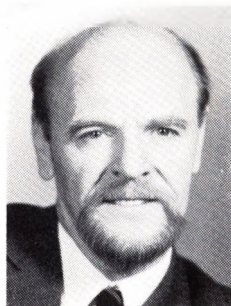

G. L. Smidt-Jensen

Kommandørkaptajn
Hareskov



C. V. Smith-Hansen

Lufthavnschef, civilingeniør
Højbjerg

SHAPE s. å. (midlertidig kommandør), i forsvarsstaben s. 1967.

Adr.: Holmeparken 33, 2830 Virum.

Skovby, Povl Schjelderup, direktør (R. 30/6 1965); f. 24/9 1909 i Kbhvn., søn af fabrikant, vognmd. Kristian Skovby og hustru Nanna, f. Petersen; g. 1/5 1932 m. Ellv S., f. Schultz; udd. s. smed og maskinarbejder i faderens virksomhed (vognfjederfabrik) 1924–28, ansat sst. 1928–32, egen vognmandsforretning i Kbhvn. 1932–53, direktør f. Kbhvn.s kommunes kørselsafd. s. 1953.

Adr.: Roskildevej 51, 2500 Kbhvn. Valby.

Skovgaard-Hansen, Juul, kontorchef, cand. jur. (R. 9/9 1965); f. 10/9 1909 i Hjulby, Svendborg amt, søn af købmd. Rasmus Peter Hansen og hustru Ane Kirstine, f. Skovgaard; g. 9/12 1936 m. Karen Margrethe S.-H., f. Steenberg; student 1928, cand. jur. 1936, fung. sekr. i finansministeriets 2. hovedrevisorat s. å., udnævnt 1938, sekr. i 1. hovedrevisorat 1940, fung. fuldmægtig 1944, udnævnt 1946, sekretariatschef h. auditøren v. den ekstraordinære tjenestemandsdøstol 1947, fuldmægtig i 3. hovedrevisorat 1949, fung. ekspeditionsskr. v. forvaltningsnævnets sekretariat 1950, ekspeditionsskr. i revisionsdepartementet 1955, kontorchef sst. s. 1964, till. sagførerfuldmægtig 1937, landsretssagfører 1942, beskikkelsen deponeret 1945; næstformd. f. regnskabsudvalget f. Danmarks Naturfredningsforening s. 1964, medstifter af Landsforeningen Forsøgdyrenes Værn 1963, medl. af best. 1963–68, af repræsentantskabet s. 1968, formd. f. best. f. A/S Kastrup Midtpunkt s. 1956, f. amatør- og ordensudvalget i Danmarks Bueskytte-Forbund s. 1949.

Adr.: Malmøgade 2, 2100 Kbhvn. Ø.

Skaarup, Gerhard, pens. postmester (R. 3/5 1966); f. 4/11 1898 i Thisted, søn af avlsbruger Hans Skaarup og hustru Marie Kirstine, f. Larsen; g. 28/12 1923 m. Dagmar S., f. Christensen; realeksm. 1915, elev v. postvæsenet, Vestervig 1915, medhjælper i Randers 1918, ass. i Fjerritslev 1920, overass. i Middelfart 1939, kontrollør i Odense 1947, postmester i Sorø 1957–68.

Adr.: Storgade 16, 4180 Sorø.

Skaarup, Kristian, fhv. gårdejer og sognefoged (R. 31/5 1968); f. 8/1 1893 i Lyngby, Randers amt, søn af gårdejer Peter Skaarup og hustru Marie, f. Pedersen; g. 5/3 1918 m. Ellen S., f. Hansen; udd. v. landbrug, frekventeret efterskole 1907 og Djurslands Høj- og Landbrugsskole 1912, hjemsendt s. korporal 1915, indehaver af landejendom i Sverikildstrup 1918–59, till. sognefoged 1942–68; medl. af best. f. statsungdomshjemmet Sølager 1932–64, f. Frederikssund Andelslager 1935–62, f. Frederiksværk Sparekasse s. 1945 (nu Sparekassen København-Sjælland), formd. f. Halsnæs Andelsmejeri 1932–43, medl. af best. f. Sverikildstrup Brugsforening 1921–24 og 1962–65, f. Venstre Vælgerforening 1928–32.

Adr.: Sverikildstrupvej 21, Torup, 3380 Dyssekilde.

Slebsager, Erik, bankdirektør (R. 16/12 1966).
Adr.: Hunderupvej 75, 5000 Odense.

Sletbjerg, Peter Christian Richard Georg, frugthandler (R. 22/9 1964); f. 1/4 1913 i Kbhvn., søn af frugthandler Georg Sletbjerg og hustru Kirstine, f. Nielsen; g. 26/9 1967 m. Kirsten Anni S., f. Skjøtt; realeksm. 1929, handelsudd. i fa. Sterling Olie-Import, Kbhvn. 1929–32, medhjælper f. faderen 1932–35, etabl. s. frugthandler i Kbhvn. 1935; formd. f. Frugthandlerforeningen af 1889 1957–67, æresmedl. s. 1964, viceformd. f. De danske Handelsforeningers Fællesorganisation 1962–67, medstifter af og medl. af best. f. Frugthandlernes Finansieringsinstitut 1964.

Adr.: Lyngvej 40, 2800 Lyngby.

Sletten, Kaj Viggo Erik, politikommisær, cand. jur. (R. 10/5 1965) (Ir.H.5.) (H.T.P.) (H.T.C.F.); f. 18/1 1904 i Hillerød, søn af statsskovfoged Christian Peder Pedersen og hustru Marie Kirstine, f. Eriksen; g. 2/7 1932 m. Margrethe S., f. Leisner; student 1922, cand. jur. 1928, sagførerfuldmægtig i Hillerød, København og Tåstrup 1928–31, politifuldmægtig i Nørresundby 1931, i Vejle 1936, politikommisær sst. 1938, i Kbhvn.s amts sdr. birk 1945, v. Rødovre-Hvidovre politikreds s. 1960; medl. af best. f. Politikommisærforeningen 1958–62.

Adr.: Dyssevæng 15, 2700 Brønshøj.

Sløk, Johannes Friis, professor, dr. theol. (R. 1/9 1967).

Adr.: Rosenvej 11, 8240 Risskov.

Smidt-Jensen, Georg Lykkegaard, kommandørkaptajn (R. 4/10 1965) (H.T.S.) (S.Sv.3²); f. 16/8 1918 i Løvel, Viborg amt, søn af brugsforeningsuddeler N. C. Smidt-Jensen og hustru Kathrine, f. Løkkegaard; g. 7/7 1944 m. Ketty S.-J., f. Hansen; præliminæreksm. 1935, student 1938, kadetlærling i søværnet s. å., interneret 1943, tjenstg. i fyr- og vagervæsenet 1944, t. rådighed f. søværnskommandoen 1945, søløjtnant s. å. (at regne fra 1943), tjenstg. på Grønlandsskibet Godthåb 1945, chef f. minestrygeren MR 154 s. å., tjenstg. v. søminevæsenets torpedoafd. og Kongsøre 1946, frekventeret det svenske søværns torpedoskole 1949, till. torpedoofficer i jageren Uppland, forbindelsesofficer i norske jagere m. v. 1950, kaptajnløjtnant i søværnet s. å., næstkommanderende i kystjageren Willemoes 1951, orlogskaptajn 1952, frekventeret Norske Sjøforsvarets Stabskole, Oslo 1953, stabsofficer v. NATO-hovedkvarteret, Oslo s. å., frekventeret special Weapons NATO staffofficers course, Oberammergau 1956, chef f. søværnskommandoens operationssektion 1956, f. Huitfeldt 1958, NATO Tactical Course, Woolwich s. å., f. Willemoes 1959, næstkommanderende v. torpedo-bådsafd. 1959, f. 11. torpedo-bådseskadre samt depotskibet Hjælperen 1960, f. Willemoes s. å., f. inspektionsskibet Thetis 1961, chief of Intelligence Branch, HQ Baltap, Karup 1962, frekventeret NATO staffofficers ABS-course, Oberammergau 1963, kommandørkaptajn s. å., stabschef v. marinehjemmeværnet 1964; tildelt Øresunds Sjøværnsflottiljs förtjänstmedalj i guld 1965.

Adr.: Poppel Allé 36, 2890 Hareskov.

Smith, Ebbe v. Huth, oberstløjtnant (R. 1/7 1966).

Smith, Jørgen, politimester (R. 10/5 1965) (H. T.P.); f. 23/7 1911 i Kbhvn., søn af overtoldinspektør Helge Smith og hustru Ellen Margrethe, f. Svarre; g. 6/10 1936 m. Annelise S., f. Salomonsen; student 1930, cand. jur. 1936, sekr. i aktieselskabsregistret s. å., v. statspolitiet 1937, politifuldmægtig i Kbhvn., Helsingør og Sønderborg 1938–45, politiadvokat i Kbhvn. 1945, politimester i Rudkøbing m. v. s. 1961, till. ansat v. det danske flygtningekontor, Stockholm 1943–45 og lærer v. statens politiskole 1955–61; har skrevet: Skatteundragelser, efterbetaling og straf, 1961 samt artikler i fagl. tidsskrifter; medl. af best. f. København og Omegns Sygehjem s. 1957 og f. Akademisk orkester og kor s. 1952.

Adr.: Ahlefeldtsgade 11, 5900 Rudkøbing.

Smith-Hansen, Carl Vilhelm, lufthavnschef, civilingeniør (R. 1/9 1967) (Stb.B.E.5.); f. 28/8 1897 i Højen, Vejle amt, søn af gårdejer Rasmus Smith-Hansen og hustru Ane Marie, f. Buch; g. 17/10 1941 m. Karen Elisabeth S.-H., f. Mørch; student 1916, cand. polyt. 1922, hjemsendt s. kornet 1924, ingeniør v. Vejle kommune 1924–28, tekn. ass. v. Randers amtsvejvæsen 1928–29, ingeniør h. stads-

ingeniøren, Århus 1929–31, afdelingsingeniør sst. 1931–44, orlov 1944–50, forundersøgelsesarbejde vedr. placering af lufthavn v. Århus, anlægsingeniør f. den civile lufthavn, Tirstrup 1946, lufthavnschef s. å., fortsat i stillingen efter 1967 efter byrådets ønske, kommitteret f. anlæg af lufthavn v. Hammel s. 1967, projektleder og konsulent f. Esbjerg byråd vedr. anlæg af lufthavn v. Esbjerg s. 1969, till. leder af civilforsvaret i Storårhushavn 1950–67, aktiv i modstandsbevægelsen; stifter af samt kontaktd. i LAB, Århus 1940, medl. af sammes best. 1940–50, formd. 1950–68, medl. af hovedbest. og forretningsudvalg f. LAB's Landsforening 1960–67, formd. f. best. f. Revalideringsforanstaltning, Århus 1961–68, formd. og administrator f. Politimesterens udvalg f. særlige handels-sager 1945–47, stifter af og formd. f. Den jyske Operas Hjelpefond 1951–62, stifter af og formd. f. Den jyske Operas Venner 1957–62, formd. f. de sammensluttede foreninger s. 1962, medl. af best. f. Århus By-orkesters studie- og rejselægat s. 1962, stifter af og landsformd. f. Foreningen af Civilforsvarsledere i Danmark 1957–67, generalsekr. f. Den britiske Uge, Århus 1958–59, æresmedl. i Foreningen af Civilforsvarsledere i Danmark s. 1967, i Århus Flyveklub s. 1948.

Adr.: Michael Anchers Vej 19 A, 8270 Højbjerg.

Sommer, Henry Reiner, major (R. 4/10 1966).

Adr.: Rørtangvej 89, 3070 Snekkerten.

Sorgenfrei, Theodor, professor, dr. phil. (R. 24/1 1968) (F.P.A.3.); f. 8/12 1915 i Augustenborg, Sønderborg amt, søn af smedemester Theodor Johannes Sorgenfrei og hustru Mette Johanne, f. Dominicussen; g. 7/2 1939 m. Inger Margrethe S., f. Petersen; student 1934, mag. scient. 1941 (geologi), afdelingsgeolog v. Danmarks geologiske undersøgelser 1942, statsgeolog 1954, dr. phil. 1958, professor i tekn. geologi v. Danmarks tekn. Højskole 1961, till. rådg. geolog v. Danish American Prospecting Co. 1946–58, f. rederiet A. P. Møller s. 1962, ekspedition t. Nordvestgrønland 1938, t. Østgrønland 1958, studierejser t. fl. europæiske lande, Nord- og Mellemamerika, Afrika og Asien; gæsteforelæst v. Londons universitet 1961, v. Stockholms universitet 1964, gæsteprofessor v. Louisiana State University, USA 1965; tildelt U.S. National Science Foundation Senior Foreign Scientist Fellowship 1964; har skrevet bl. a.: Et geologisk Kort over Danmarks prækvartære Undergrund, 1939, Marint Nedre-Miocæn i Klintingehoved paa Als, 1940, Træk af Alnarp Dalens geologiske opbygning, 1945, Efterforskningsarbejdet i Danmarks dybere undergrund, 1951 (sm. m. Alb. Gregersen), Geologi og Vandboring, 1954 (sm. m. Ole Bertelsen), Geoelektriske undersøgelser i Danmark og Skåne 1953, 1955, Lexique Stratigraphique International: Danemark, 1957, Molluscan Assemblages from the Marine Middle Miocene of South Jutland and their Environments, disputats 1958, medforfatter t. Deep Tests in Denmark 1935–1959, 1964; redaktør af »Meddelelser fra Dansk Geologisk Forening« 1943–48; medl. af best. f. Dansk Geologisk Forening 1943–48, af den danske nationalkomité f. Inter-



H. C. Spangtoft
Pens. vicekriminal-
kommissær
Klattrup, Dokkedal



*W. A. A. G. Sparring-
Petersen*
Sognepræst, provst
Kbhvn. V



L. C. Stage
Fhv. kredslæge, dr. med.
Sakskøbing



K. V. Stang
Kontorchef, cand. jur.
Hørsholm

national Water Supply Association 1952–61, af den internationale geologiske »Commission on Stratigraphy« s. 1953, Danmarks delegerede v. XX internationale geologkongres, Mexico 1956, generalsekr. f. XXI internationale geologkongres i Norden 1960, hovedredaktør af kongressens publikationer, medl. af rådet f. Paläontologische Gesellschaft, Vesttyskland 1957–59, af Det Kgl. Danske Geografiske Selskabs råd s. 1957, af Akademiet for de tekniske Videnskaber s. 1960, generalsekr. f. International Union of Geological Sciences 1961–64, formd. f. Dansk Geofysisk Forening 1961–63, medl. af best. f. Dansk Ekspeditionsfond s. 1962, af Executive Committee of the International Council of Scientific Unions 1962–63, af Danmarks delegation v. FN-konferencen vedr. anvendelsen af videnskab og teknik til hjælp for udviklingslandene, Genève 1963, medl. af Det Kgl. Danske Videnskaberne Selskab 1965, af rådet f. Geologische Vereinigung, Vesttyskland s. 1966.

Adr.: Kvædevej 71, 2830 Virum.

Spangtoft, Hans Christian, pens. vicekriminalkommissær (R. 21/8 1965) (H.T.P.); f. 15/12 1899 i Sanderum, Odense amt, søn af gårdejer Anders Didrik Hansen og hustru Marie, f. Petersen; g. 28/11 1926 m. Elva Margie Marie S., f. Kragh; udd. v. landbrug, hjemsendt s. sergent 1925, politibetjent i Kbhvn. s. å., i kriminalpolitiet s. 1933, overpolitibetjent 1941, kriminalass. II 1949, I 1955, vicekriminalkommissær 1968, aktiv i modstandsbewægelsen; tidl. lærer i pistolskydning f. kriminalpolitiet, medl. af best. f. Kbhvn.s Skytteforenings 2. kreds 1951–55.

Adr.: Klattrup, 9284 Dokkedal.

Sparring-Petersen, Wilhelm August Alfred Gunnar, sognepræst, provst (R. 8/10 1964); f. 31/7 1900 i Kbhvn., søn af bagermester Hans Emil Petersen og hustru Gyda, f. Schmitt; g. 22/4 1926 m. Bertha Emilie S.-P., f. Hvidberg; student 1919, cand. theol. 1926, kaldskapellan v. Enghave kirke, Kbhvn. s. å., resid. kapellan sst. 1933, sognepræst v. Brønshøj kirke 1936–69, till. provst f. Kbhvn.s nordvestre provsti 1957–69; har skrevet artikler i bøger, tidsskrifter og dagspresse; redaktør af Kir-

ken og Freden 1926–30, af Danmarks Ufredsaar, 1947, af Kirke og Sogn i Fortid og Nutid s. 1951, medl. af redaktionskomiteen f. det skandinaviske økumeniske tidsskrift Kristeligt Fællesskab 1930–46; oversættelser; sekr. f. den danske afd. af Kirkeligt Verdensforbund 1923–48, medl. af sammes internationale forretningsudvalg s. 1937 (The World Alliance for Promoting international Friendship through the Churches), sekr. f. Københavns præstekonvent 1930–36, medl. af forretningsudvalget f. Dansk Fredsforening (nu: Forening for Forenede Nationer) 1934–60, ex officio af Kirkernes internationale Fællesråd (Universal Christian Council) 1934–37, medl. af Det økumeniske Fællesråd i Danmark s. 1939, af styrelsen f. den svenske Sigtnastiftelses nordisk-økumeniske institut 1940–65, af komiteen t. opførelse af en dansk kirke i Paris og af komiteen f. Fredsvenners Hjelpearbejde 1944, dansk præst i Stockholm og formd. f. de danske præster i Sverige 1945, medl. af forældre-rådet v. Christianshavn gymnasium 1946–50, v. Efterslægtsselskabets skole 1950–55, medl. af selskabet Pro Fide et Christianismo s. 1946, af best. f. Den internationale Højskole, Helsingør 1947, censor i religion v. seminarieeksm. 1949–58, medl. af udvalget af 16/9 1957 om de islandske håndskrifter.

Adr.: Vester Søgade 54, 1601 Kbhvn. V.

Stage, Helmuth Nielsen, overværkmester (R. 4/10 1968).

Adr.: Sporemagervej 14, 2400 Kbhvn. NV.

Stage, Lorenz Carl, fhv. kredslæge, dr. med. (R. 5/8 1965); f. 15/3 1897 på Frbg., søn af sognepræst Nicolai Christian Stage og hustru, malerinden Edma Vilhelmine Cornelia, f. Frølich; g. 15/10 1949 m. overlærer Kate S., f. Poulsen; student 1914, cand. med. 1922, embedslægeeksm. 1929, dr. med. 1939, kandidat på statshospitalet, Viborg 1922, reservelæge v. Juelsminde Kysthospital 1923, praktiserende læge i Fåborg 1924, kandidat på Øresundshospitalet, Kbhvn. 1938, praksis i Glostrup 1939, kredslæge i Himmerland lægekreds 1940, i Østlolland lægekreds 1947–64, till. skolelæge på Østlolland 1947–67; har skrevet: Tuberku-



H. P. O. Stasel
Materielmester
Kastrup

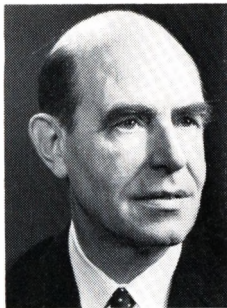

S. V. Stausholm
Ekspeditionschef. cand. jur.
Gentofte



G. C. Steffensen
Pens. amtsskolekonsulent
Hasseris, Ålborg



B. J. K. Steiner
Overfaktor
Søborg

losens Udbredelse i et dansk Amt, disputats 1939; medl. af Ålborg Lægekredsförenings sygekasseudvalg 1943-46, formd. f. Lolland-Falsters Lægekredsförenings hygiejneudvalg 1947-65, formd. f. Frihedsfondens Vesthimmerland afd. t. 1947.

Adr.: Lunden 14, 4990 Saksøbing.

Stang, Karl Vilhelm, kontorchef, cand. jur. (R. 12/7 1966); f. 22/7 1921 i Rørbæk, Ålborg amt, søn af sogneprest Karl Stang og hustru Dagmar Marie Louise, f. Hansen; g. 5/10 1946 m. Grethe S., f. Brensholm; student 1939, cand. jur. 1946, sekretærspirant i indenrigsministeriet s. å., sekr. sst. 1948, fuldmægtig 1957, ekspeditionssekr. 1963, kontorchef s. 1965; formd. f. Sundhedsvæsenets uddannelsesnævns s. 1966, f. best. f. Skolen f. fysioterapeuter s. 1964, medl. af best. f. Danmarks Sygeplejehøjskole, Århus s. 1965, medl. af forretningsudvalget f. Nationalforeningen til Tuberkulose Bekæmpelse.

Adr.: Valmuevej 10, 2970 Hørsholm.

Stangerup, Arne Hans Frederik, overbrandinspektør, cand. polyt. (R. 10/9 1968) (H.T.C.F.) (C. F.F.H.); f. 7/2 1903 i S. Onsild, Randers amt, søn af stationsforstander August Frederik Nikolaj Stangerup og hustru Gudrun, f. Høgermann; g. 19/12 1942 m. Inga S., f. Nilsson; eksaminand 1922, cand. polyt. 1929, assist. ingeniør v. Gentofte kommune s. å., v. Helsingør kommune 1932, brandinspektør v. Kbhvn.s brandvæsen 1936, overbrandinspektør og chef f. Kbhvn.s brandvæsen afd. II s. 1965, vagtgørende brandinspektør 1936-58, vagthavende chef s. 1958, stationschef på Adelgades brandstation 1945-50, på Østerbros brandstation s. 1950.

Adr.: Østbanegade 89, 2100 Kbhvn. Ø.

Stasel, Helge Paul Oliver, materielmester (R. 15/4 1964) (H.T.S.); f. 29/6 1907 i Kbhvn., søn af forvalter Ludvig Stabell Pedersen og hustru Julie Christine Marie, f. Bonnesen; g. 26/12 1928 m. Viola S., f. Olsen; elev på skoleskibet Georg Stage 1922, udd. t. søs, dækskonstabelev 1929, dækskonstabel s. å., kontraktansat signalmath 1932-34, underkvartermester i søværnet 1934-38, civilansat v. radiosektionen 1938, regnskabsfører sst. 1945,

materielmester 1951 (nu søværnets televæsen); medl. af best. f. Grundejerforeningen Tømmeruplund 1943-68, formd. 1946-68, medl. af best. f. Grundejersammenslutningen i Tårnby 1950-62, formd. f. Grundejersammenslutningen i Kbhvn.s amt 1960-62.

Adr.: Sudanvej 25, 2770 Kastrup.

Stausholm, Søren Vilhelm, ekspeditionschef, cand. jur. (R. 7/2 1967); f. 25/11 1912 i Kbhvn., søn af vinhandler Henry Stausholm og hustru Karen, f. Hygom; g. 1942 m. Edith Eleonora S., f. Moses; student 1931, cand. jur. 1947, ansat i Overformynderiet 1931, sekr. sst. 1938, fuldmægtig 1949, ekspeditionssekr. 1954, kst. revisionschef 1960, kontorchef 1966, ekspeditionschef 1969, till. medarbejder i Lenskontrollen; sekr. f. Det kvindelige velgørende Selskab 1954-66, tidl. medl. af fl. udvalg.

Adr.: Gentoftegade 42, 2820 Gentofte.

Steen, Herdis Hildebrandt, ekspeditionssekretær (R. 1/1 1966).

Adr.: Udenrigsministeriet, Christiansborg, 1218 Kbhvn. K.

Steenen, Knud, telegrafbestyrer (R. 22/9 1964).
Afgået ved døden 19/3 1968.

Steffensen, Georg Christen, pens. amtsskolekonsulent (R. 14/1 1966); f. 25/2 1899 i Tværsted, Hjørring amt, søn af sognefoged Steffen Steffensen og hustru Dorthea, f. Christensen; g. 29/12 1931 m. Kirstine S., f. Hansen; student 1918, cand. phil. 1919, lærereksm., Ranum seminarium 1923, lærer v. cand. mag. Møller's realskole, Ålborg s. å., i Nysted 1926, v. Hasseris skolevæsen 1930, viceinspektør sst. 1943, amtsskolekonsulent i Ålborg amt 1950-66; har udgivet: Mellemskolens Regnebog og Regning i Folkeskolen; leder af Ålborg amts skolecentral 1939-50, formd. 1950.

Adr.: Elme Allé 13, Hasseris, 9000 Ålborg.

Steffensen, Peder Jørgen, søløjtnant (R. 29/1 1967).

Adr.: Valby Langgade 132, 2500 Kbhvn. Valby.



F. Stenbroen
Urmagermester
Skagen



S. J. Stenhøj
Fabrikant

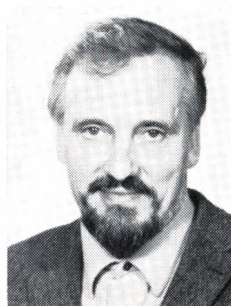

D. Sterup-Hansen
Professor, maler, grafiker
Kbhvn. NV



O. Stevns
Politiinspektør, cand. jur.
Kbhvn. V

Stegmann, Nikolaj Frederik, kommandørkaptajn (R. 4/10 1965).

Adr.: Baneledet 12, 2830 Virum.

Steiner, Børge Johannes Knoblauch, overfaktor (R. 17/1 1968); f. 21/2 1909 på Frbg., søn af manufakturhandler Johannes Steiner og hustru Sigrød, f. Hansen; g. 10/11 1933 m. Aase S., f. Lav; landvæsenlev 1923–27, aftjent værnepligt 1928–29, hjemsendt s. korporal, frekventeret Lyngby Landboskole, topografelev på Geodætisk Institut 1930, kobberstikker 1933, overkobberstikker 1946, overfaktor s. 1958.

Adr.: Marienborg Allé 103, 2860 Søborg.

Steinmetz, Eigil Christian Vilhelm, chefredaktør (R. 1/9 1967) (Sp.C.F.4.); f. 14/2 1913 i Kbhvn., søn af forlagsboghandler Th. Steinmetz og hustru Marie, f. Gregersen; g. 7/1 1955 m. Jeanne Magna S., f. Larsen, død 1969; student 1931, ansat v. fl. tidsskrifter, medarbejder v. provinspressen, v. Nationaltidende 1935, redaktionssekr. sst. 1938, medleder af det illegale Information 1941–45, redaktionssekr. v. det legatte Information 1945–46, udenrigspolitisk medarbejder v. Dagens Nyheder (Nationaltidende) 1946, chefredaktør sst. 1953–61, udenrigspolitisk medarbejder v. Berlingske Aftenavis 1961, redaktionschef sst. s. 1968; har bl. a. udgivet: De, der skaber Historie, 1938, De vandt Krigsen og Censuren, 1952, La Prensa, et Dagblads Kamp og Død, 1953, John F. Kennedy, Flere spionageaffærer fra vor tid, Johnson-Kennedy, 1964, Attentater og politiske mord, 1966, Berømte svindlere, 1968; medredaktør af Vor Tids Leksikon.

Adr.: Mathilde Fibigers Vej 14, 2000 Kbhvn. F.

Stenbroen, Frederik, urmagermester (R. 26/8 1968); f. 10/9 1914 i Tårs, Hjørring amt, søn af gårdejer Søren Larsen og hustru Kathrine, f. Andersen; g. 13/10 1940 m. Ester S., f. Christiansen; udd. s. urmager 1935–39, indeholder af urmager-, optik-, guld- og sølvmedevirksomhed i Åbybro 1940–45, i Skagen s. 1945; medl. af best. f. Hjørring amts Urmagerforening s. 1949, formd. s. 1951, medl. af best. f. Dansk Urmager- og Optiker-Centralforening s. 1957, næstformd. 1964, formd. s.

1965, vicepræsident i Nordisk Urmagerforbund s. 1965, medl. af best. f. Skagen Håndværkerforening s. 1952, formd. s. 1957, medl. af Skagen havneudvalg s. 1952, af best. f. Skagen tekn. skole, næstformd. f. Skagen erhvervsråd s. 1964, medl. af repræsentantskabet f. A/S Skagen Bank s. 1964, formd. f. repræsentantskab og best. s. 1970.

Adr.: Østre Strandvej 15, 9990 Skagen.

Stenhøj, Sigurd Jørgen, fabrikant (R. 23/2 1966); f. 23/10 1894 i Klakring, Vejle amt, søn af gård-ejer Jens Nielsen Stenhøj og hustru Else Marie, f. Jørgensen; g. 5/5 1921 m. Dagmar Alfrida S., f. Jensen; udd. h. smedemester J. P. Kammersgaard, Barrit 1909–12, frekventeret Teknologisk Institut, Kbhvn. 1914, overtaget læremesterens virksomhed 1917, overgået t. fabrikation 1930, på nuværende adr. i Barrit s. 1945; formd. f. Glud Museum s. 1955; udgivet Bjerre herreds bog 1963.

Afgået ved døden 22/2 1970.

Stephensen, Johan Otto, konsul (R. 11/3 1965).
Adr.: Salisbury, S. Rhodesia.

Sterup-Hansen, Dan, professor, maler, grafiker (R. 20/3 1967); f. 3/10 1918 i S. Jernløse, Holbæk amt, søn af antikvarboghandler Adler Sterup-Hansen og hustru Ingeborg, f. Hansen; g. 6/7 1943 m. Karen-Margrethe S.-H., f. Lippert; udd. på Kunstakademiet, debut s. maler 1934, professor i mur- og rumkunst v. Kunstakademiet s. 1962; tildelt Eckersberg-medaljen 1952; har udstillet på Kunstnernes efterårsudstilling 1936, medl. af Den Frie Udstilling s. 1950; har bl. a. udført: Mor og Barn, 1938, Klaverbillede, 1948, Krigsblinde, 1952, uvendig udsmykning af Folkets Hus på Enghavevej, 1956, mosaikudsmykning på Idrætshøjskolen, Sønderborg 1959, keramikudsmykning på Nyborg gymnasium; repræsenteret m. malerier i provinsmuseer, m. dekorativt arbejde i Arkivet for dekorativ Kunst, Lund, m. grafiske arbejder på museerne i Oslo, Göteborg, Århus, Malmö, Kobberstiksamlingen, Kbhvn. og Bibliotek Nationale, Paris, har deltaget i fl. officielle udstillinger i ind- og udland; dekan f. malerskolen 1965, medl. af komiteen f. Kunstnernes efterårsudstilling 1942, 1943, 1951, 1955, 1956 og 1959, af best. f. Oluf



K. O. Stochholm
Kontorchef, cand. jur.
Virum

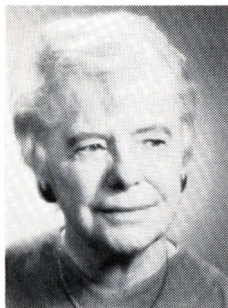

A. Stoumann
Fhv. afdelingsleder
Virum



C. V. Strange-Hansen
Sognepræst, provst
Gadstrup



E. G. Strarup
Overingeniør
Charlottenlund

Hartmann's mindelegat s. 1947, f. Malende Kunstneres Sammenslutning 1948-49 og 1953-57, formd. f. Grafisk Kunstnersamfund 1959-63, medl. af akademirådet.

Adr.: Grønnemose Allé 37, 2400 Kbhvn. NV.

Stevns, Ole, politiinspektør, cand. jur. (R. 5/7 1968) (It.F.5.); f. 20/9 1921 i Kbhvn., søn af kaptein Arne Stevns og hustru Lydia Ragnhild Ellinor, f. Hauschildt; g. 5/10 1944 m. Ruth Irminger S., f. Irminger; student 1940, cand. jur. 1946, fung. sekr. i justitsministeriet s. å., udnævnt 1952, till. politifuldmægtig v. Kbhvn.s amts søndre birk 1946-49, sekr. h. rigspolitichefen 1949-50, kst. politifuldmægtig i Tønder 1950-52, h. rigspolitichefen 1952-54, udnævnt 1954, politiinspektør h. rigspolitichefen s. 1961; medl. af det nordiske udlændingsudvalg s. 1961, medl. af fl. udvalg og kommissioner.

Adr.: Amalievej 23, 1875 Kbhvn. V.

Stilling, Jørgen Vilhelm, kommandør (R. 4/10 1965) (H.T.S.) (N.O.N.5.); f. 26/3 1920 i Ålborg, søn af repræsentant Oscar Emil Stilling og hustru Lilli Ingeborg, f. Meyer; g. 4/4 1957 m. Gerda S., f. Sander Christensen; student 1939, søløjtnant I 1943, interneret, illegal transporttjeneste 1943-45, tjenstg. v. land- og søtjeneste, bl. a. skibschef f. korvetter og fregatter, frekventeret kurser i Sverige og USA, assist. stabschef v. NATO-hovedkvarteret i Kiel; næstformd. og sekr. f. Søofficersforeningen i fl. perioder.

Adr.: H.Q. NAVBALTAP, 2300 Kiel-Holtenau.

Stochholm, Knud Ove, kontorchef, cand. jur. (R. 21/12 1964); f. 24/6 1907 i Gentoft, Kbhvn.s amt, søn af direktør Johan Severin Nicolaj Stochholm og hustru Johanne Marie, f. Schultz; g. 5/7 1929 m. Gudrun S., f. Baggesen; student 1925, cand. jur. 1935, ansat i sygekassedirektoratet 1925, sekr. sst. 1935, i direktoratet f. statshospitalerne 1939, fuldmægtig sst. 1945, ekspeditionssekr. 1952, kontorchef s. 1963, till. sekr. i kommissionen af 29. marts 1952 vedr. statens sindssygevesen; medl. af udvalget f. uddannelse af det ikke-sygeplejeuddannede plejepersonale, medl. af uddannelsesnævnet f. sundhedsvæsenet s. 1966, af lægenormerings-

udvalget og formd. f. rationaliseringsudvalget v. statshospitalerne.

Adr.: Fyrrevang 45, 2830 Virum.

Storbank, Kjerstejn, fhv. sognefoged (R. 12/1 1965); f. 17/9 1888 i Brande, søn af gårdejer Johs. Kristensen Storbank og hustru Jensine, f. Rauff; g. 29/8 1925 m. Lauretta S., f. Lundsgaard; udd. v. landbrug, frekventeret Ryslinge Højskole 1910, Korinth Landbrugsskole 1912, forvalter på Brændeskovgård, Gudbjerg 1912-14, indehaver af Pletgården, Filskov 1914-60, till. sognefoged i Ringive 1935-67; tidl. medl. af best. f. Langelund elværk, formd. en periode, tidl. medl. af best. f. Langelund Mejeri, formd. en periode.

Adr.: Pletgård, 7350 Filskov.

Storkholm, Johannes, værkfører (R. 21/5 1964).
Adr.: P. P. Ørums Gade 32, 8000 Århus C.

Stoumann, Astrid, fhv. afdelingsleder (R. 31/3 1965); f. 18/11 1899 i Ryslinge, Svendborg amt, datter af stationsforstander Peter Christian Frederik Stoumann og hustru Marie, f. Hansen; studieophold i Genève 1922, eksm. fra Suhrske Husholdningsseminarium 1925, frekventeret studenterkursus 1930-31, University of Georgia 1953-54 m. fl. amerikanske universiteter, studieophold i forskellige skandinaviske og fl. europæiske lande, bestyrerinde v. Kong Frederik VII's husholdningsskole, Jægerspris 1925-26, lærer v. Det Suhrske Husholdningsseminarium 1926-39, leder af statens husholdningsråds sekretariat 1936-56, afdelingsleder sst. 1956-66; har udgivet: Husligt arbejde, 1935, 4. udg. 1958, finsk udg. 1949; System i Husarbejdet, 1938; Med støvekost og fejespån, 1944, (i Island 1948); Gør Husarbejdet lettere, 1957; Plan i husarbejdet, 1969; redaktør og medarbejder v. fl. fagbøger; medstifter af og 1930-33 formd. f. Foreningen af danske Husholdningslærere, æresmedl. 1955, medl. af la Fédération Internationale de l'Enseignement Ménager's danske nationalkomité s. 1939, vicepræsident 1954, præsident 1961-69, censor i praktisk pædagogik v. husholdningslærerinde-eksm. 1948-57, medl. af bl. a. undervisningsministeriets husholdningsudvalg 1952-55 og 1961-67, af pædagogisk arbejdsudvalg vedr. ungdomsskolen

1961–66, af husholdningsseminarieudvalget af 1954 t. 1955, medl. af den danske delegation til de internationale FAO konferencer i Rom 1959, 1961 og 1963.

Adr.: Kongestien 69, 2830 Virum.

Stoustrup, Axel, landsretssagfører (R. 18/11 1968); f. 18/4 1908 i Ålborg, søn af grosserer Ludvig Stoustrup og hustru Ingeborg, f. Bluhme; g. 3/2 1935 m. Signe S., f. Christensen; student 1926, cand. jur. 1933, dommerfuldmægtig v. Ålborg civilret s. å., sagfører i Ålborg 1941, landsretssagfører i Ålborg 1942, optaget sønnen, advokat Henning Stoustrup s. medindehaver 1966; medl. af Hasseris sogneråd s. 1943, formd. 1954–62, beskikket medl. af byudviklingsudvalget f. Ålborgegnen s. 1949, medl. af Turistrådet for Danmark s. 1958, formd. f. Hasseris kommunes kunsthåndværk, medl. af best. f. Nordjyllands Kunstmuseum, medl. af kulturudvalget f. Ålborgegnen, af best. f. Ålborg Teater og af best. f. Ålborg Stiftstidende's fond.

Adr.: Hasserisvej 153, 9000 Ålborg.

Strange-Hansen, Christian Vilhelm, sognepræst, provst (R. 19/6 1964); f. 5/5 1902 i Lyngby, Kbhvn.s amt, søn af grosserer, etatsråd Christian Vilhelm Hansen og hustru Marie Amalie, f. Strange; g. 11/4 1930 m. Marie Johanne S.-H., f. Søgaard Jørgensen; student 1920, cand. theol. 1926, hjælpepræst i Nakskov-Branderslev s. å., sognepræst i Gadstrup s. 1930, till. provst f. Ramsø-Tune herreder s. 1958; medudgiver af Kristendoms-kundskab i FDF, af Gadstrup – syv sogne, 1953; formd. f. Roskilde Amtsförening for Hjemmesygeplejevirke 1936–56, distriktsleder i FDF 1936–51, formd. f. Roskilde amts Biblioteksforening s. 1944, f. Kirkeligt Centrum i Roskilde stift 1946–56, formd. f. Gadstrup skolekommission s. 1930; redaktør af Roskilde Stiftsblad s. 1950.

Adr.: 4621 Gadstrup.

Strarup, Eduard Gudme, overingeniør (R. 22/8 1968); f. 6/4 1904 i Vordingborg, søn af cyklehandler, brandinspektør Eduard Sophus Strarup og hustru Karen Marie, f. Larsen; g. 6/9 1931 m. Maria Karlovna S., f. Lohmann; realeksm. 1920, elev på Store Nordiske Telegraf-Selskabs skole, telegrafist i Newcastle 1921–24, frekventeret elektrikerkursus i Kbhvn. 1924, telegrafist i Finland og Rusland 1925–34, tekniker i Göteborg 1935, på hovedkontoret, Kbhvn. 1941, overass. 1945, underingeniør 1946, ingeniør 1947, overingeniør 1963, chef f. selskabets tekn. anliggender samt 2 kabelskibe.

Adr.: Løvspringsvej 3 A, 2920 Charlottenlund.

Stripp, Hjalmar Kaj, arbejdsmand (R. 9/5 1966).
Adr.: Vennemindevej 47, 2100 Kbhvn. Ø.

Struckmann, Alfred Christian, kommandør (R. 9/5 1965).

Adr.: Magnoliavej 8, 3460 Birkerød.

Struve, Anders Emil, overpostinspektør (2. distrikt, Fredericia) (R. 22/8 1966).

Struve, Carl Vilhelm Theodor, direktør (R. 20/1 1965); f. 16/3 1914 i Kbhvn., søn af vaskerier Hans Frederik Struve og hustru Meta, f. Therkildsen; g. 21/1 1951 m. Elsa S., f. Wallin; student 1932, elev i post- og telegrafvæsenet s. å., ass. sst. 1938, overass. 1946, fuldmægtig i generaldirektoratet 1948, inspektør i postgirokontoret 1953, direktør sst. s. 1964; formd. f. Dansk Post- og Telegrafforening 1946–52, medl. af best. f. Forbrugsforeningen for Embeds- og Bestillingsmænd samt Læger 1961, formd. s. 1965, formd. f. Etatsorkesteret s. 1966, medl. af Julemærkekomiteen s. 1946, af sammes forretningsudvalg s. 1952.

Adr.: Carl Johans Gade 2, 2100 Kbhvn. Ø.

Strøgaard, Hans Christian, stationsforstander (R. 27/11 1965); f. 5/8 1903 i Odense, søn af bogholder Ole Strøgaard Nielsen og hustru Elisabeth Cæsarine, f. Rasmussen; g. 30/3 1929 m. Eva Maud Breitenstein S., f. Sørensen; trafikalev i Langeskov 1920, i Odense 1921, i Knarreborg, Tinglev og Åbenrå 1921–23, i Bramminge 1923, trafikmedhjælper sst. 1923–25, i Vojens 1925, trafikass. sst. 1926, i Nyborg 1927, overass. i Århus 1945, overtrafikkontrollør i Fredericia 1952, stationsforstander i Struer s. 1961.

Adr.: Østergade 57, 7600 Struer.

Stürup, Elisabeth Constance, frue (R. 18/2 1964); f. 12/2 1906 i Næstved, datter af apoteker Viggo Funch og hustru Nancy, f. Balle; g. 28/6 1929 m. overlæge, dr. med. Georg K. S.; leder af vævestuen på Kjædens Blindenheim, Kbhvn. 1926–30, legatrejse t. Stockholm 1929, etabl. beskæftigelsesterapi på Kbhvn.s kommunehospitals psykiatriske afd. 1934, studieophold i London 1935, medleder i kurser f. beskæftigelsesterapeuter u. Dansk Kunstflidsforening 1936–43, leder 1943–56 og 1958–63; delegeret i International Federation of Occupational Therapists 1958–65, deltaget i sammes Council Meetings i Kbhvn. 1958, i Australien 1960, i Israel 1964.

Adr.: Bianco Lunos Allé 10, 1868 Kbhvn. V.

Stæhr-Nielsen, Olaf Christian, billedhugger (R. 20/3 1967); f. 25/9 1896 på Frbg., død 24/5 1969, søn af grosserer Rasmus Nielsen og hustru Augusta, f. Stæhr-Olsen; g. 9/4 1935 m. keramiker Eva S.-N., f. Fasting Wilhjelm; udd. s. cicelør 1913–17, svendeproe m. sølvmedalje, optaget på Kunstakademiet 1919, lærer v. Kunsthåndværkerskolen 1930, studieophold i Tyskland, Østrig, Italien, Frankrig, Belgien og England; har udstillet på Kunstnernes efterårsudstilling 1919–24, 1926–28 og 1930–32, på Charlottenborg 1921–25, 1927–28 og 1956, på Billedhuggersammenslutningens udstillinger 1933, 1935 og 1938, i Paris (bronzemedalje og diplom d'honneur), Stockholm, Oslo, Bruxelles (guldmedalje) og New York (guldmedalje); tildelt Det Eibeschützske legat 1923, K. A. Larssens legat 1927 og Det Reiersenske legat 1927; har bl. a. udført kobberporte t. Søndermark krematorium og Frbg. tekniske skole, facadedekorationer t. Nørresundby rådhus, relieffer t. Mosegårdsskolen og Svindinge skole, keramiske dekorationer t. Århus universitet og Odense Husmandsskole, vægrelieffer



H. C. Strøgaard
Stationsforstander
Struer



E. C. Stürup
Frue
Kbhvn. V



K. S. H. Støvring
Gårdejer
Bjergby, Spentrup



G. Staal
Direktør, cand. jur.
Århus N

t. Køge rådhus og Carlsberg Bryggerierne, springvand i stentøj t. Soldenfeldts stiftelse, billedstøtte t. Herlev bypark, minderelief f. Ole Rømer (drevet kobber) t. Århus rådhus og keramisk vægdekoration t. DFDS, Kbhvn.

Afgået ved døden 24/5 1969.

Stærmose, Christian Johannes, seminarierektor (R. 19/2 1968); f. 24/2 1918 i Nyborg, søn af kordegn Christian Stærmose og hustru Caroline Mathilde, f. Nielsen; g. 23/11 1945 m. Gunhild Marjorie Braae S., f. Hansen; lærerexkm., Haderslev 1942, frekventeret kurser v. statens lærerhøjskole 1943, 1946 og 1958, lærer i Svendborg 1942-44, i tysk fængsel og kz-lejr 1944-45, ansat u. fængselsvæsenet 1946-48, førstelærer i Sønderjylland 1948-50, i Grønland 1950, skoleinspektør i Sukkertoppen 1953, i Julianeåb 1959, skolekonsulent i ministeriet f. Grønland 1961-63, rektor f. Godthåb seminarium og realskole s. 1964; har skrevet lærebøger i dansk og historie t. den grønlandske skole; formd. f. Grønlands Lærerforening 1954-59, f. Grønlands Fælleslærerråd s. 1968, medl. af Grønlands lærebogsudvalg, af best. f. Godthåbshallen og formd. f. sprogprøvekommissionen i Grønland; redaktør af Skole og Kirke i Grønland 1963-66.

Adr.: Grønlands Seminarium, box 61, 3900 Godthåb, Grønland.

Stærmose, Jørgen Christian Hansen, kgl. bygningsinspektør, arkitekt (R. 7/3 1968).

Adr.: Kalørgården, 5461 Korup.

Støvring, Kresten Sørensen Hansen, gårdejer (R. 12/7 1966); f. 22/3 1896 i Bjergby, Randers amt, søn af gårdejer Søren Støvring og hustru Kristiane, f. Winther; g. 22/7 1921 m. Johanne S., f. Hansen; udd. v. landbrug, frekventeret Asmildkloster Landbrugsskole 1920-21, overtaget slægtsgården Støvringssminde 1921; medl. af Borup Sogns menighedsråd 1926-34, formd. f. kirkebestyrelsen f. Borup kirke 1938-49, formd. f. Råstedbro Hesteavlssforening 1935-47, medl. af best. f. Randers amts Husholdningsselskab 1943, næstformd. 1948, formd. 1951-67, medl. af Randerskredsens fællesledelse 1943, næstformd. 1943-51, medl. af best. f. Andelsmejeriet Råstedbro, Randers 1930-38, med-

stifter af Randers Kvægtorv og Slagtehus 1949, næstformd. 1949-63, formd. 1963-69, taksationsmd. f. Den alm. Brandforsikring for Landbygninger s. 1952, formd. s. 1964, medl. af grundforbedringsudvalget f. Randers amt s. 1952, formd. s. 1955, medl. af repræsentantskabet f. Det danske Hedeselskab s. 1953, medstifter af Randersegnens Landboauktioner 1958, formd. 1958-61, medl. af N. Borup sogneråd 1943-54.

Adr.: Støvringssminde, Bjergby, 8981 Spentrup.

Staal, Gunnar, direktør, cand. jur. (R. 2/10 1964); f. 18/5 1904 i Roskilde, søn af sagfører Peder Albrecht Pedersen Staal og hustru Anna Emilie Frederikke, f. Nielsen; g. 9/8 1933 m. Ellen S., f. Nissen; student 1922, cand. jur. 1928, sagførerfuldmægtig 1928, fung. sekr. i landbrugsministeriet og statens jordlovsudvalg 1929-30, bestalling s. sagfører 1932, s. landsretssagfører 1937, byrådssekr. v. Århus kommune 1939, juridisk direktør sst. 1946; medl. af best. f. Foreningen af Embedsmænd under Århus kommune (formd.), medl. af best. f. Andelsboligforeningen Århus s. 1950, næstformd. f. Idrætsforeningen Old Boys, medl. af Rotary International.

Adr.: Ivigutvej 1, 8200 Århus N.

Sundblad, Gynter, politiinspektør, cand. jur. (R. 5/7 1968) (H.T.P.); f. 7/9 1916 i Tistrup, Ribe amt, søn af stationsforstander Viggo Tinus Mikkelsen og hustru Marthe, f. Sundblad; g. 6/3 1943 m. Inger S., f. Wendelbo Jacobsen; student 1935, cand. jur. 1941, fung. sekr. i landbrugsministeriet og sagførerfuldmægtig s. å., dommerfuldmægtig i Kolding 1943, politifuldmægtig i Odense 1944-51, beskikkelse s. advokat 1946, politifuldmægtig i rigspolitiet 1951, chef f. rigspolitiets sekretariat 1954, leder af afd. f. registrering af motor- og vægtafgifter 1959, politiinspektør og leder af centralregistret s. 1962; redaktør af bladet Fuldmægtigen og medl. af best. f. Politifuldmægtigforeningen 1948-54, næstformd. f. Foreningen for Politiiinspektører 1964-66.

Adr.: Islands Brygge 5, 2300 Kbhvn. S.

Svanholt, Henning, ekspeditionssekretær (R. 1/1 1964).

Adr.: Geelsvej 11, 2840 Holte.

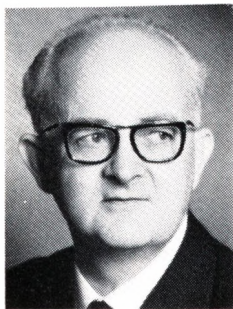

G. Sundblad
 Politinspektør, cand. jur.
 Kbhvn. S



C. J. Svendsen
 Pens. underfyrmester
 Helsingør



E. R. Svendsen
 Pens. politiassistent I
 Hornbæk

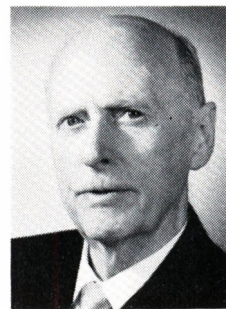

H. C. V. Svendsen
 Pens. stationsforstander
 Tåstrup

Svanø, Svend Aage Rosenfeldt, direktør (R. 5/7 1968).

Adr.: Stockflethsvej 3-5, 5000 Odense.

Svendsen, Carl Julius, pens. underfyrmester (R. 23/9 1964); f. 8/11 1897 i Hals (Læsø), Hjørring amt, søn af fyrmester N. C. Svendsen og hustru Mannasia, f. Jensen; g. 5/9 1930 m. Martha Georgia Carla S., f. Jensen; til søs 1912-14, radiotelegrafistcertifikat 1917, reserveunderofficer 1918, radiotelegrafist i fyrskibe 1919-35, fyrpasser på Hanstholm fyr 1936-39, fyrass. på Kronborg 1939, underfyrmester sst. 1952-64.

Adr.: Eremitvej 18, 3000 Helsingør.

Svendsen, Edvin Robert, pens. politiassistent I (R. 12/9 1968) (H.T.P.); f. 2/11 1902 i Hornbæk, Frederiksborg amt, søn af fisker Just Peter Svendsen og hustru Charlotte Emilie, f. Petersen; g. 3/4 1932 m. Mary Rigmor S., f. Jensen; indt. 1923 v. forskelligt erhverv, salgschauffør 1923-29, politibetjent i Kbhvn. 1929, overpolitibetjent 1942, politiass. II 1954, I 1959, pens. 1970.

Adr.: Strandvejen 337, 3100 Hornbæk.

Svendsen, Erik, trafikkontrollør (R. 22/8 1966).
 Adr.: Vestre Stationsvej, 2942 Skodsborg.

Svendsen, Hans Christen Vestergaard, pens. stationsforstander (R. 6/8 1968); f. 2/12 1899 på Frbg., søn af sporvejsfunktionær Peder Christian Vestergaard Kristensen Svendsen og hustru Karen Kristine, f. Andreassen; g. 8/5 1927 m. Asta Xenia Gunhild S., f. Jensen; student 1918, trafikelev i DSB, Humlebæk 1918-21, trafikmedhjælper i Hellerup 1921-24, trafikass. sst. 1924-44, overass sst. 1944-51, trafikkontrollør i Hellerup 1953-59 og i Rungsted Kyst 1959-61, stationsforstander i Rungsted Kyst 1961-69.

Adr.: Søndertoften 202, 2630 Tåstrup.

Svendsen, Jens Hæsum, fhv. landmand (R. 25/2 1965).
 Afgået ved døden.

Svendsen, Aage Knud, overtopograf (R. 18/4 1966).

Adr.: Hareskovvej 64, 2700 Brønshøj.

Svensson, Harry Gustav, fhv. bogbindermester (R. 11/4 1967); f. 27/1 1899 i Kbhvn., søn af fabriksformd. Per Alfred Svensson og hustru Hulda Charlotte, f. Pramberg; g. 10/5 1922 m. Anna Kirstine Margrethe S., f. Lindsprog; udd. s. bogbinder 1913-18, frekventeret Haslev udv. Højskole 1920-21, svend på Det kgl. Bibliotek 1923, bogbindermester sst. 1935-66.

Adr.: Schäffergårdsvej 9, 2820 Gentofte.

Svendstrup, Laurits, distriktstoldchef (R. 8/5 1968); f. 29/9 1901 i Ærøskøbing, søn af skibsfører Søren Peter Svendstrup og hustru Kristine, f. Lauritzen; g. 12/4 1936 m. Ada Marie S., f. Hein; præliminæreksm. 1918, toldelev i Skælskør s. å., i Stubbekøbing 1919, toldmedhjælper i Vordingborg 1921, i Herning 1923, ass. sst. 1924, i Århus 1928, i Kbhvn. 1930, i Århus 1931, overass. i Nakskov 1939, i Åbenrå 1945, overkontrollør i Frederikshavn 1952, toldforvalter i Skive 1961, distriktstoldchef sst. s. 1968; medl. af best. og kasserer f. Århus Toldassistentforening 1933-37, medl. af Rotary International.

Adr.: Villaparken 15, 7800 Skive.

Særmark, Knud Hertel, professor, dr. phil. (R. 25/1 1967); f. 2/12 1925 i Århus, søn af pastor Thomas Herman Carstensen Særmark og hustru Henriette Marie Anna, f. Hertel; g. 7/10 1950 m. Birgit Valborg S., f. Nielsen; student 1944, mag. scient. (fysik) 1950, dr. phil. 1960, ansat v. Danmarks tekniske Højskole 1950, professor i fysik sst. 1960; tildelt Kbhvn.s universitets guldmedalje 1952 f. filosofisk prisopgave, disputats 1960 samt skrevet tidsskriftsartikler; medl. af fysik- og kemiundervisningskommissionen, af eksamenskommissionen for afholdelse af adgangseksm. til de højere læreanstalter, medl. af Commission I, International Institute of Refrigeration.

Adr.: Hvidegårdsparken 88, 2800 Lyngby.

Søager, Henning, direktør, cand. jur. (R. 22/4 1968); f. 25/1 1913 i Kbhvn., søn af grosserer Peder Andreas Søager og hustru Angela Gyriha, f. Svensson; g. 28/10 1938 m. Inge S., f. Storm-Jørgensen; student 1931, cand. jur. 1937, sekr. i ministeriet f. offentlige arbejder s. å., fuldmægtig sst.

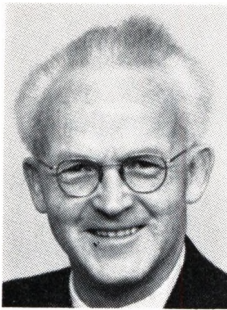

H. G. Svensson
Fhv. bogbindermester
Gentofte



L. Svendstrup
Distriktstoldchef
Skive



K. H. Særmark
Professor, dr. phil.
Lyngby



H. Søger
Direktør, cand. jur.
Charlottenlund

1945, till. sagførerfuldmægtig 1938–41, sagfører 1941 (bestillingen deponeret), vicedirektør f. statens luftfartsvæsen 1947, adm. direktør i Tivoli s. 1950.

Adr.: Hovmarksvej 86, 2920 Charlottenlund.

Søchting, Johan Henrik Georg, fhv. kontorchef, cand. polit. (R. 26/9 1966); f. 21/6 1899 i Ullerslev, Svendborg amt, søn af læge Hans Frederik Robert Søchting og hustru Elna Petrea Marie, f. Pedersen; g. 27/12 1927 m. Ingrid Cathrine S., f. Henriksen; student 1917, cand. polit. 1923, fuldmægtig v. Odense forsørgelsesvæsen s. å., ekspeditionssekr. i Gentofte kommunes sociale forvaltning 1927, kontorchef sst. 1938–69; formd. f. best. f. Københavns amts Plejehjemsforening 1941, f. Gentofte kommunes forligskommission vedr. husbond og medhjælper 1950–53, f. tilsynsrådet f. Børnehjemmet Brogårdsvænge 1944–69, medl. af tilsynsrådet f. Børnehjemmet Gersonshøj s. 1952, medl. af best. f. Sammenslutningen af Optagelsesjhem m. m. s. 1951.

Adr.: Høstvej 21, 2920 Charlottenlund.

Søchting, Poul Søren Emil, fabrikinspektør, civilingeniør (R. 24/5 1966); f. 27/12 1902 i Ullerslev, Svendborg amt, søn af læge Hans Frederik Robert Søchting og hustru Elna Petrea Marie, f. Pedersen; g. 28/10 1944 m. Jytte S., f. Grandjean; eksaminand 1921, cand. polyt. 1928, ingeniør i entreprenørfra. Gecoba, Paris 1929, h. rådg. ingeniør E. Smidth, Kbhvn. 1933, i entreprenørfra. J. Saabye & Lerche, Kbhvn. 1934, v. arbejds- og fabriktilsynet 1935, i direktoratet f. samme s. 1942 (s. 1955: direktoratet f. arbejdstilsynet), fabrikinspektør II 1945, I 1950, i Næstved kredsen s. 1954, specialinspektør f. bygge- og anlægsarbejde s. 1959.

Adr.: Høeghsmindevej 24, 2820 Gentofte.

Søgaard-Pedersen, Magnus Jørgen, sparekasse-direktør (R. 17/4 1968).

Adr.: Jernbanegade 3, 6000 Kolding.

Sølling, Poul, kriminaldommer (R. 5/5 1967).

Adr.: Storegade 5, 9900 Frederikshavn.

Sømm, Niels Peter, underdirektør, cand. polyt. (R. 30/6 1965).

Adr.: N. Jespersens Vej 9, 2000 Kbhvn. F.

Søndberg, Bonna, operasangerinde (R. 3/12 1967); f. 17/8 1933 i Gørding, datter af skræddermester Jørgen Jensen og hustru Sonja, f. Søndberg Hansen; udd. af Kristian Riis, Annemarie Mortensen, Clara Ebers, Hamburg og Karl Schmitt-Walter, München, optaget på Det kgl. Teaters operaskole 1954, ansat v. teatret s. 1956, studieophold i Bayreuth s. å.; debut 1957 s. Amalie i Maskeballet, har siden sunget: Mrs. Ford i Falstaff, Leonora i Toubaduren, Korførrersken i Iphigenia, Mimi i Boheme, Ariadne i Ariadne på Naxos, Elisabeth i Don Carlos, Pigen i Den kloge Pige, Grevinden i Figaros Bryllup, Dido i Dido og Aeneas, Mikal i Saul og David, Mrs. Begbick i Mahagonny, Santuzza i Cavalleria rusticana, Ifigenia i Ifigenia på Tauris, Magdelone i Maskarade, Moderen i Belisa, Guvernanten i Skruen strammes (også i TV), i TV-udgave: Elisabeth i Tannhäuser, Judith i Rolf Blåskægs Borg, i radio-version: Lady Macbeth i Macbeth og Erisbe i L'Ormino, gæstespil på Drottningholms Slotsteater 1966, koncertturner i Sverige, Norge og Tyskland; tildelt Elisabeth Dons' mindelegat 1965, Drottningholms Kongl. Hovteaters fortjenstmedalje i guld 1966, Tagea Brandts rejslegat 1969.

Adr.: Holbergsgade 7, 1057 Kbhvn. K.

Sønder, Tage, direktør, tømmerhandler (R. 4/4 1968); f. 30/7 1915 i Hjørring, søn af barbermester Johan Andreas Rasmus Sørensen Sønder og hustru Jørgine, f. Fisker; g. 7/8 1943 m. Kirsten S., f. Husted; realeksm. 1929, udd. h. tømmerhandler Møller Lee, Hjørring 1932–36, eksm. fra Den jyske Handelshøjskole, Århus 1937, eksm. fra Tekn. Skogs- og Sågværksskolan, Härnösand og efterfølgende ophold på svenske og finske savværker, repræsentant h. læremesteren 1938, forvalter i H. Clausen's Trælshandel, Kbhvn. 1939–41, i Frederikshavns Savværk og Tømmerhandel 1941–43, prokurist i Bendix' Tømmerhandel, Holstebro 1943–44, i Dige's Trælshandel, Skive 1944, direktør sst. 1946, overtaget virksomheden 1957, (grundlagt 1811), till. overtaget Skive Tømmerhandel A/S 1969 (grundlagt 1874); medstifter af og medl. af best. f. A/S Nordvestjysk Væddeløbsbane, Skive s. 1947, formd. sst. t. 1969, formd. f. Skive Museum s.



J. H. G. Søchting
Fhv. kontorchef, cand. polit.
Charlottenlund



P. S. E. Søchting
Fabriksinspektør,
civilingeniør
Gentofte



B. Sønderberg
Operasangerinde
Kbhvn. K



T. Sønder
Direktør, tømmerhandler
Skive

1957, medl. af best. f. Skive Kunstforening s. 1957 og f. Skive Kunstfond s. å.

Adr.: Porshøjvej 45, 7800 Skive.

Søndergaard, Svend Ove, amtsskolekonsulent (R. 17/6 1968); f. 13/10 1912 i Hobro, søn af depotindehaver Christian Søndergaard og hustru Kathrine, f. Sørensen; g. 10/9 1937 m. Esther S., f. Provstgaard; realeksm. 1929, frekventeret Krabbeholm Højskole 1929–30, lærereksm., Jelling 1933, lærer v. Nykøbing M. private realskole 1933–39, v. Viborg kommunale skolevæsen 1939–43, till. lærer v. Viborg handelsskole, v. Holme-Tranbjerg kommunale skolevæsen 1943–49 (Kragelundsskolen), viceskoleinspektør sst. 1949–51, amtsskolekonsulent i Århus amt s. 1951; medl. af Frederikskirkens menighedsråd 1945–57, af Holme-Tranbjerg sogneråd 1950–54, fl. lokale tillidshverv.

Adr.: Egebæksvej 21, 8270 Højbjerg.

Sørensen, Adolf Christian Friis, pens. fyrassistent (R. 21/1 1966); f. 7/1 1897 i Kbhvn., søn af installatør Karl Marinus Sørensen og hustru Marietta Benedikta, f. Friis; g. 9/7 1931 m. Ingeborg S., f. Jensen; udd. s. maskinarbejder, motorpasser-eksm. 1918, motormester t. søs 1918–19, ansat i fyr- og vagervæsenet 1919, maskinist i Grådyb fyrskib, fyrpasser v. Hals Barre fyr 1925, fyrass. v. Lyngvig fyr 1939, v. Knudshoved fyr 1951; tidl. materielregnskabsfører v. det maritime hjemmevern, Sliphavn.

Adr.: Såderup, 5540 Ullerslev.

Sørensen, Albert Emil, politiasessor, cand. jur. (R. 10/5 1965) (H.T.P.); f. 31/7 1905 i Stenmagle, Sorø amt, søn af gårdejer Jens Peter Sørensen og hustru Ane Marie, f. Nielsen; g. 8/12 1933 m. Karen Bodil S., f. Madsen; student 1923, cand. jur. 1930, egen handelsvirksomhed i Roskilde 1930–33, kriminalbetjent i Sønderborg 1933, politifuldmægtig i Præstø 1937, i Køge 1943, sagførerfuldmægtig i Kbhvn. 1944–45, sagfører 1944, bestallingen deponeret, politifuldmægtig i Køge 1945, politifuldmægtig I, Herning 1946, i Holbæk 1953, politiasessor sst. s. 1966, till. revisor i Sparekassen for Præstø og Omegn 1937–43, privatflyvercertifikat 1951.

Adr.: Riffelhavevej 29, 4300 Holbæk.

Sørensen, Alfred, gårdejer, sognefoged (R. 17/6 1968).

Adr.: Engholm, 5874 Hesselager.

Sørensen, Anthon, fhv. landpostbud og sognerådsformand (R. 12/5 1967); f. 15/6 1897 i Højbjerg, Århus amt, søn af handelsgartner Andreas Sørensen og hustru Karen, f. Andreasen; g. 4/12 1919 m. Dagny Ingeborg S., f. Uhrenfeldt; indtil 1917 beskæftiget v. landbrug og gartneri, landpostbud i Århus 1919–51; medl. af Tilst-Kasted sogneråd 1933, sognerådsformd. og socialudvalgsformd. 1942–70, kommunens regnskabsfører 1942–56, næstformd. og kasserer f. Landpostbudenes 22. kreds, Århus 1937–51, formd. f. Århus amts sognerådsforening 1954–62, medl. af fl. kommissioner og udvalg.

Adr.: Tilst Vestervej 45, 8381 Mundelstrup.

Sørensen, Axel Verner, politimester (R. 20/5 1967).

Adr.: Præstevænget 26, 5700 Svendborg.

Sørensen, Carl Alfred, sparekassedirektør (R. 2/4 1966); f. 30/9 1905 i Bolmerod, Odense amt, søn af mejeribestyrer Julius Sørensen og hustru Marie, f. Jørgensen; g. 18/4 1935 m. Bodil S., f. Nielsen; elev i Landbo-Sparekassen f. Fyn, Odense 1921, bestyrer af Assens afd. 1934, af Fåborg afd. 1951, direktør i Odense afd. 1956, adm. direktør 1959, adm. direktør i Sparekassen Fyn s. 1965.

Adr.: Kongensgade 54, 5000 Odense.

Sørensen, Carl Ejnar Johannes Stenholt, gård-ejer (R. 4/1 1967); f. 6/4 1908 i Haurbak, Viborg amt, søn af gårdejer, smedemester Søren Christian Sørensen og hustru Ane Elisabeth, f. Stenholt Jensen; g. 18/10 1941 m. Jenny S., f. Mortensen; udd. v. landbrug, frekventeret Levring efterskole 1924–25, Asmildkloster Landbrugsskole 1928–29 m. fl. kurser, overtaget fødegården 1960, till. indehaver af Fruerlundgård, Vinderslev 1963–69 og Haurbak Vestergård s. 1966; formd. f. Kjellerupegnens Kvægavlsforening s. 1950, f. Kjellerup og Omegns Landboforening s. 1953, f. Kjellerup landbofaglige Ungdomsskole s. 1953 (s. 1966 Kjellerup Landbrugscenter), f. Kjellerup Eksporthandel s. 1965,



S. O. Søndergaard
Amtskolekonsulent
Højbjerg

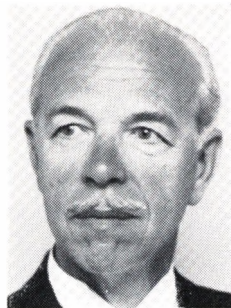

A. E. Sørensen
Politiasessor. cand. jur.
Holbæk



A. Sørensen
Fhv. landpostbud og
sognerådsformand
Mundelstrup



E. N. P. Sørensen
Kontorchef, cand. jur.
Holte

f. Kjellerupegnens Landboauktion s. 1963, auktionsholder s. å., formd. f. Kjellerup-Silkeborgegens Kvægavlsforening s. 1967 (nu Kvægavlsforeningen Midtjyden), medl. af Viborg amts Grundforbedringsudvalg s. 1964, næstformd. f. Kjellerup Andels-Kreatureksportforening s. 1950, formd. f. Venstres ungdom, Kjellerup og Omegn 1938–45, f. Venstre Vælgerforening, Vinderslev 1943–53, medl. af repræsentantskabet f. Kjellerup Handels- og Landbrugsbank (Jyske Bank) s. 1962, formd. f. bankrådet s. 1967, vurderingsformd. f. Den alm. Brandforsikring for Landbygninger s. 1962.

Adr.: Haubygård, Haurbak, 8620 Kjellerup.

Sørensen, Carl Johan, pens. kontorchef, cand. polit. (R. 14/1 1966); f. 14/2 1896 i Odense, søn af grosserer Carl Hermann Elberlin Sørensen og hustru Martha Frederikke Kirstine, f. Thomsen; g. 1/8 1923 m. Eleonora Marie S., f. Larsen; student 1919, cand. polit. 1925, ansat i invalideforsikringsfonden 1923, sekr. i invalideforsikringsrådet 1927, fung. fuldmægtig sst. 1930, i invalideforsikringsretten 1933, udnævnt 1934, ekspeditionssekr. i landsnævnet f. børneforsorg 1946, i landsnævnet f. børne- og ungdomsforsorg 1958, kontorchef sst. 1961–66, till. fung. sekr. i Nationalbankens valutakontor 1932–35, i priskontrolrådet 1937, i prisdirektoratet 1941 og i monopoltilsynet 1955–56.

Adr.: Cottagevej 6, 2900 Hellerup.

Sørensen, Ebbe Niels Peter, kontorchef, cand. jur. (R. 1/11 1965); f. 10/9 1931 i Odense, søn af redaktør, cand. polit. N. P. Sørensen og hustru Elly, f. Hansen; g. m. Sadie S., f. Svendsen; student 1949, cand. jur. 1956, fung. sekr. i handelsministeriet 1957, tjenstg. i regeringsudvalget f. civilt beredskab 1959, sekr. i statsministeriet, sekretariatet f. civilt beredskab 1961, sekretariatet overflyttedes t. indenrigsministeriet 1962, kontorchef sst. s. 1964; sekr. i fl. udvalg og kommissioner, konsulent f. Civilforsvarsforbundet.

Adr.: Rude Vang 29 A, 2840 Holte.

Sørensen, Ejner, pens. postmester (R. 10/1 1964); f. 9/10 1898 i Skanderborg, søn af restauratør Søren Laursen Sørensen og hustru Maren, f. Ernst-

sen; g. 26/10 2928 m. Anna Elisabeth S., f. Jørgensen; elev i postvæsenet 1917, medhjælper 1920, ass. i Sindal 1923, i Ålborg 1930, kst. postmester i Aså 1930–31, overass. i Silkeborg 1940, kontrolør i Vejle 1947, i Frederikshavn 1948, kst. postmester st. 1951, postmester i Hjørring 1958–68.

Adr.: Provst Dreslers Vej 34, 9900 Frederikshavn.

Sørensen, Emil Michael, kontorchef, cand. jur. (R. 24/7 1966); f. 15/7 1911 på Frbg., søn af overpakkemester Carl Emil Sørensen og hustru Anna Marie, f. Nielsen; g. 31/10 1942 m. Elna Thaaaning S., f. Steffensen; student 1930, elev i post- og telegrafvæsenet s. å., postass. 1936, cand. jur. 1940, sekr. i Generaldirektoratet f. Post- og Telegrafvæsenet s. å., fuldmægtig i Kbhvn.s kommunes hospitalsdirektorat 1940, kontorchef i Nationalforeningen til Tuberkulose Bekæmpelse 1945, i Dansk Studiefond 1959, till. s. 1967 dgl. leder af Ungdommens Uddannelsesfonds sekretariat; medl. af best. f. Kbhvn.s Boldspilunion s. 1951, formd. f. Frederiksberg Boldklub s. 1941, medl. af best. f. Kbhvn.s Håndboldforbund 1941–57, næstformd. 1945–57.

Adr.: Sønder Boulevard 114, 1720 Kbhvn. V.

Sørensen, Erik Christian, arkitekt, M.A.A., professor (R. 19/3 1966); f. 28/11 1922 i Kbhvn., søn af direktør Chr. Sørensen og hustru Marie Cecilie, f. Mortensen; student 1942, ophold i Sverige 1943–45, afg. fra Kunstakademiet 1947, ansat h. svenske arkitekter 1943–46, h. professor, arkitekt Kay Fisker, Kbhvn. 1947–48, lærer v. arkitektskolen, Institute of Technology, Massachusetts 1948–49, på Kunstakademiets arkitektskole, Kbhvn. 1949, egen arkitektvirksomhed i Kbhvn. s. 1952, professor i bygningskunst v. Kunstakademiet 1961, dekan f. skolen f. bygningskunst 1962–64, medl. af akademiet s. 1968; tildelt Eckersberg-medaljen 1957, Træprisen 1969; har bygget i Danmark og udlandet, Danmarks pavillon, Seattle 1962, Vikingskibshallen, Roskilde, arbejde m. regional udviklingsplan i Libyen 1965–67, byfornyelsesopgaver bl. a. i Kbhvn., rådg. f. Irske Jernbaner 1962; medl. af regeringens kulturudvalg 1962, af Council of De-



E. Sørensen
Pens. postmester
Frederikshavn

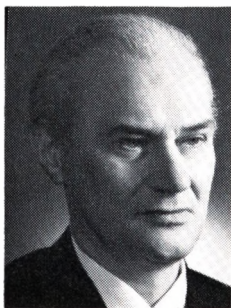

E. M. Sørensen
Kontorchef, cand. jur.
Kbhvn. V

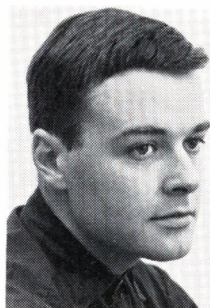

E. C. Sørensen
Arkitekt, M.A.A., professor
Kbhvn. Ø



H. C. Sørensen
Kaptajnløjtnant
Kbhvn. S

sign, Ministry of Education, Dublin 1963–65, medstifter af Architectural Planning Partnership Ltd. 1964, medl. 1964–68, medl. af best. f. Thors kemiske Fabrikker A/S 1956, formd. s. 1967, medl. af best. f. Handelsselskabet Kemithor A/S 1962–68, f. Detergent Kemi A/S og f. Camilla konfektion A/S s. 1968, af repræsentskabet f. statens kunsthåndværk s. 1968, kommitteret ledelsen af A/S for Byfornyelse 1969.

Adr.: Stavangergade 4, 2100 Kbhvn. Ø.

Sørensen, Erik Pugdahl, kriminalkommissær (R. 22/8 1967) (H.T.P.); f. 2/3 1907 i Roskilde, søn af fabrikant Søren Christian Pugdahl Sørensen og hustru Nicoline, f. Nielsen; g. 15/7 1931 m. Esther P. S., f. Wellejus; realeksm. 1923, udd. h. faderen, forretningsbestyrer i trikotagebranchen, politibetjent på Frbg. 1934, kriminalbetjent sst. 1940, kriminalass. II 1952, I 1960, kriminalkommissær s. 1964, till. afdelingsleder i politiets efterretningstjeneste 1958–64, leder af tilsynet m. udlændinge i Kbhvn.s Lufthavn s. 1964.

Adr.: Strandboulevarden 44, 2100 Kbhvn. Ø.

Sørensen, Hans Christian, kaptajnløjtnant (R. 23/3 1966) (H.T.S.); f. 25/12 1907 i Holbæk, søn af forretningsdrivende Christian Valdemar Sørensen og hustru Agnes Elisabeth, f. Voss; g. 14/11 1937 m. Sonja S., f. Hansen; elev på dæksofficersskolen 1922–27, dæksofficersass. 1927, frekventeret flyveskolen, Ringsted 1929, ophold i USA 1930–32 (udenf. nr.), egen virksomhed i Kbhvn. 1934, kvartermester 1939, søløjtnant I 1951, kaptajnløjtnant s. 1955, skoleofficer på mathskolen, Lynæs 1954, lærer på fenrikskolen; medl. af best. f. Grundejerforeningen Sofiehøj 1960–67.

Adr.: Gyldenlakvej 38, 2300 Kbhvn. S.

Sørensen, Hans Christian, professor, dr. phil. (R. 15/11 1968); f. 16/12 1911 i Hvorslev, Viborg amt, søn af arbejdsmd. Søren Peter Vilhelm Sørensen og hustru Johanne, f. Nielsen; g. 27/5 1955 m. Ruth S., f. Larsen; udl. s. billedskærer 1931, lærereksm. 1937, student 1940, magisterkonferens i slavisk filologi 1945, dr. phil. 1949, lærer v. Århus kommunale skolevæsen 1938–46, vidensk. ass., universitetsadjunkt, lektor v. Århus universitet 1946–

60, professor i slavisk sprogvidenskab v. Kbhvn.s universitet s. 1960, till. lærer i russisk i Frøslevlejren 1944–45, i Danmarks radio s. 1945; har bl.a. skrevet: Aspect et temps en slave, disputats 1949 (Århus), Studies on Case in Russian, 1957, Ein russisches handschriftliches Gesprächsbuch aus den 17. Jahrhundert mit Kommentar, 1962, Russisk grammatik, 1966, Tal-numrenavne, glossematiske studier, Kbhvn.s universitets festskrift 1969, medforfatter af Russisk for alle (grundbog, f. russiskundervisning i Danmarks radio, 1960, 3. udg. 1967, till. sprogvidenskabelige tidsskriftartikler; medredaktør v. tidsskrifterne Scando-Slavica 1956–61, v. Acta Linguistica s. 1961; medl. af best. f. Lingvistkredsen i Kbhvn. s. 1961, formd. 1966–68.

Adr.: Paradiskroen 7, 2840 Holte.

Sørensen, Harald Christian, vicepolitikommissær (R. 12/9 1968) (H.T.P.) (Ir.H.6b.); f. 26/8 1902 i Vinding, Vejle amt, søn af murermester Søren Chr. Sørensen og hustru Mette Kathrine, f. Sørensen; g. 23/11 1935 m. Anny S., f. Wollnik; student 1921, handelseksm. 1922, kontorass. h. kriminaldommeren, Vejle 1923–24, v. Vejle politi 1924–32, politibetjent i Vejle 1932, v. rigspolitichefens ordens- og færdselspoliti, Kbhvn. 1940, lærer på politiskolen, Kbhvn. 1940–47, interneret i Neuengamme og Buchenwalde, overbetjent v. rigspolitichefen 1948, politass. II 1954, I 1958, vicepolitikommissær 1969, s. 1958 i Hvidovre politikreds.

Adr.: Risbyholmvej 19, 2700 Brønshøj.

Sørensen, Harald Mygind, direktør, cand. agro. (R. 30/8 1968); f. 14/5 1921 i Ringkøbing, søn af civilingeniør S. A. Sørensen og hustru Elna, f. Lund Sørensen; g. 6/10 1949 m. Marie-Louise S., f. Bang; udd. v. landbrug, cand. agro. 1947, sekr. i landbrugsministeriets hesteeksportudvalg s. å., i Landbrugsrådet 1950, fuldmægtig sst. 1952, kontorchef 1956, direktør i Landbrugsrådet s. 1965, till. sekr. f. Landboorganisationernes maskinudvalg 1952–68, f. landbrugsministeriets mekaniseringsudvalg 1953 og sekr. f. Landbrugets Rationaliseringsfond 1956–68; har skrevet fl. fagl. beretninger, till. medforfatter t. Landbrugets Byggebog; medl. af De samvirkende sjællandske Landbofor- eningers udvalg f. maskin- og bygningsudstillinger



H. M. Sørensen
Direktør, cand. agro.
Virum



H. K. Sørensen
Proprietær, amtsrådsmedlem
Ulsted, Hals



J. H. Sørensen
Fhv. gårdejer, sognefoged,
fhv. sognerådsformand
Ø. Velling, Randers

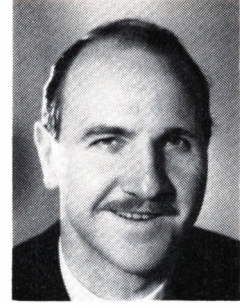

K. K. Sørensen
Direktør, cand. jur.
Holte

på Fællesdyrskuet Bellahøj 1956, formd. f. udvalget f. skuets maskinudstilling, medl. af sammes hovedvalg 1967, medl. af statens materialprøveråd.
Adr.: Sorgenfrivænget 83, 2830 Virum.

Sørensen, Henry, major (R. 6/7 1967).
Adr. Danmarksgade 16, 8900 Randers.

Sørensen, Holger Krogh, proprietær, amtsrådsmedlem (R. 12/8 1966); f. 17/7 1906 i Bjørnsholm, Ålborg amt, søn af husmd. Jens Peter Sørensen og hustru Inger Marie, f. Eriksen; g. 18/5 1928 m. Henny Kirstine K. S., f. Jensen; udd. v. landbrug, frekventeret St. Restrup Landbrugsskole 1925–26, indehaver af Skodshøjgård, Grynderup 1929–40, af Kirkemosegård, Tollestrup 1940–43, af gården Hyllen, Ulsted s. 1943; formd. f. Ulsted Andelsmejeri 1948–56 og 1960–69, f. Danske Oste-mejeriers Sammenslutning 1959–61, medl. af oste-eksportudvalget, formd. f. AKAFÅ, Svenstrup J. s. 1953, f. Østvendssylsel Andelssvineslagteri, Sæby s. 1956, medl. af Andelssvineslagteriernes fællesbest. s. 1957, næstformd. f. Danish Bacon- & Export Company s. 1958, medl. af direktionen f. Danish Bacon Company, England s. 1959, af best. f. Eksportsvineslagteriernes Salgsforening s. 1968, f. Kødfoderfabrikken Nordjyden, Nørresundby s. 1960, medl. af landsudvalget f. Svinedemonstrationsbrug 1958–65, af landbrugsrådet og andelsudvalget s. 1965, af Ulsted sogneråd 1946–50, formd. 1954–58, vurderingsmd. t. ejendomsskyld s. 1946, medl. af Ålborg amtsråd s. 1966, medl. af delegationen f. Den danske Landmandsbank, Ålborg afd. s. 1961; tildelt Foreningen af jyske Landboforeningers sølvmedalje 1963.
Adr.: Ulsted, 9370 Hals.

Sørensen, Jens Christian, arkitekt, M.A.A. (R. 17/1 1968) (F.H.T.); f. 30/12 1914 i Vorbasse, Ribe amt, søn af landmd. Marius Sørensen og hustru Amalie, f. Jensen; g. 23/10 1937 m. Else Ingrid S., f. Damgaard Andersen; udd. s. tømrer og snedker 1931–35, bygningskonstruktøreksm. 1939, ansat i forsvarrets bygningstjeneste 1939–42, afgang fra Kunstakademiets arkitektskole 1945, arkitekt i forsvarrets bygningstjeneste 1945, chef f. arkitektafd. i

forsvarets materielintendantur s. 1954; medl. af forsvarsministeriets kunstneriske udvalg 1954–60, af arbejdsgruppen Tjenestestedernes indretning og udstyr u. udvalget om arbejdsklimaet i forsvarret, medl. af Dansk Standardiseringsråds udvalg f. skarnkasser s. 1956.
Adr.: Harald Heins Allé 19, 2860 Søborg.

Sørensen, Jens Christian Gunner Skovbjerg, orlogskaptajn (R. 2/4 1965).

Sørensen, Jens Hviid, fhv. gårdejer, sognefoged, fhv. sognerådsformd. (R. 14/11 1967); f. 9/10 1897 i Ø. Velling, Randers amt, søn af gårdejer Jens Laursen Sørensen og hustru Ane, f. Jensen Hviid; g. 5/6 1928 m. Marie S., f. Karlsbak; udd. v. landbrug, frekventeret Malling Landbrugsskole 1922–23, indehaver af slægtgården Damgård 1928–62, till. sognefoged og lægdsmd. s. 1932; medl. af Ø. Velling-Hestrup-Granthen sogneråd 1937, formd. 1943–58, formd. f. tilsynsrådet f. Ø. Velling pastora-rats Sparekasse s. 1957, medl. af repræsentantska-bet f. Haglskadeforsikringsselskabet Jylland, Århus s. 1941.
Adr.: Ø. Velling, 8900 Randers.

Sørensen, Johannes, gårdejer og sognefoged (R. 4/1 1967).

Adr.: Hodde, 6862 Tistrup.

Sørensen, Johannes Vilhelm, overtopograf (R. 4/10 1966) (F.H.T.); f. 16/1 1907 i Hundslund, Århus amt, søn af urmager Rasmus Sørensen og hustru Caroline Kathrine, f. Laursen; udd. s. gart-ner 1922–26, topografelev v. Geodætisk Institut 1929, topograf 1940, overtopograf 1957.
Adr.:

Sørensen, Jørgen Marius, kolonnechef (R. 6/4 1967) (H.T.C.F.); f. 23/3 1906 i Vejle, søn af mu-rermester Søren Peter Sørensen og hustru Thora Augusta, f. Ladegaard; g. 30/6 1929 m. Elna Gud-run S., f. Andreassen; udd. s. murer, bygningskon-struktøreksm. 1929, brandass. v. Vejle brandvæsen, v. statens civile luftværn 1941, næstkommanderen-de v. Sydjyske CBU-kolonne, Haderslev 1941–43, chef f. Sydsjællandske CBU-kolonne, Næstved



M. Sørensen
Major
Lyngø



N. C. Sørensen
Lektor
Esbjerg



O. A. H. T. Sørensen
Pens. overfyrrpasser
Gilleleje



P. L. Sørensen
Programsekretær
Rødovre

1943–51, f. Nordsjællandske CF-kolonne 1951–58, f. Sydjydske CF-kolonne, Haderslev 1958–68; formd. f. Officersforeningen v. Civilforsvaret 1934–50. Adr.: Zeisesvej 17, 6100 Haderslev.

Sørensen, Kai Jens Peter, maskinarbejder (R. 18/4 1964).

Sørensen, Kaj Kaas, direktør, cand. jur. (R. 21/5 1964) (I.F.2.) (Is.Sk.M.); f. 31/3 1912 i Århus, søn af direktør Sophus Sørensen og hustru Frederikke, f. Nielsen; g. 20/6 1936 m. Grethe S., f. Pedersen; student 1930, cand. jur. 1937, direktør f. Forsikrings-Akts. Normannia 1937–61, i A/S Modeweg & Søn 1956–64 og i A/S Hilmer Pedersen s. 1960; medl. af best. f. Frilandsmuseets Venner, Forsikrings-Akts. Normannia, Dampskibsselskabet Torm A/S, A/S Marius Mulvad, A/S Evers & Co., A/S Neutrofon Fjernsyn, Crome & Goldschmidt A/S, A/S Dampskibsselskabet på Bornholm af 1866, formd. f. best. f. Akkumulatorfabrikken Chloride A/S, formd. f. Det kgl. kbhvske Skydeselskab og danske Broderskab 1961–62, medl. af Rotary International, præsident f. Lyngby Rotary Klub 1969–70.

Adr.: de Conincks Vej 19, 2840 Holte.

Sørensen, Karl Alfred, militærmusiker (R. 31/3 1965) (FM²); f. 21/6 1905 i Odense, søn af fyrbøder Rs. Peder Sørensen og hustru Karen, f. Henriksen; g. 13/3 1949 m. Lydia S., f. Bladt; udd. s. smed og maskinarbejder 1920–24, elev i orkesterskole, værnepligtig musiker 1925, militærmusiker i Sønderborg 1925–32, i Kbhvn. 1941, i Sønderborg t. 1965, stiftet Hjemmeværnsorkesteret (reg. III) 1965, till. indehaver af restauration i Augustenborg 1950–55, Alskroen, Augustenborg 1956 og Hotel Flensborg s. 1957.

Adr.: Gravene 17, 6100 Haderslev.

Sørensen, Marinus, major (R. 4/10 1964) (H.T. H.) (Ø.Æ.F.4.); f. 6/7 1905 i Hjerm, Ringkøbing amt, søn af tømrermester Anders Christian Sørensen og hustru Karoline Petrine, f. Andersen; g. 13/5 1950 m. Maria S., f. Jensen; præliminæreksm. 1923, kontorudd. 1923–26, sergent 1928, officiant 1931, overofficiant 1943, premierløjtnant 1951,

kaptajnløjtnant 1953, major 1958, tjenstg. i Viborg 1928, frekventeret hærens officersskole 1930–31, tjenstg. i Ålborg 1931, v. livgarden 1933, v. sammes specialgruppe 1951–67; formd. f. Underofficersforeningen, Viborg 1928–30, f. Den selskabelige forening af specialofficerer v. livgarden 1955–67.

Adr.: Moselundsvej 10, 3540 Lyngø.

Sørensen, Niels Christian, lektor (R. 14/1 1966) (F.P.A.); f. 22/9 1899 i Nørholm, Ålborg amt, søn af lærer Hans Chr. Sørensen og hustru Petrine, f. Larsen; g. 4/7 1930 m. Astrid Gudrun S., f. Johnsen; student 1918, studieophold i Frankrig 1919–20, cand. mag. 1926, lærer på studenterkursus, Kbhvn. 1926–28, timelærer v. Esbjerg statskole 1928, adjunkt sst. 1930, lektor 1945, af 26. lønningskl. 1958, kst. rektor 1953–54 og 1966; redaktør af Gyldendals franske ordbøger s. 1951; formd. f. Alliance Française, Esbjerg 1946–66.

Adr.: Skjoldsgade 16, 6700 Esbjerg.

Sørensen, Niels Peter Bernhard, direktør, civilingeniør (R. 30/6 1965); f. 11/7 1901 på Frbg., søn af formd. H. P. Sørensen og hustru Karen Kirstine, f. Jensen; g. 7/6 1930 m. Else S., f. Weidner; eksaminand 1919, cand. polyt. 1925, ingeniør i Frbg. kommune s. å., afdelingsingeniør i kommunens tekn. forvaltning 1939, chef f. de kommunale værker 1960, kst. direktør s. 1968; tekn. kommitteret i I/S Elektricitetselskabet Isefjordværket s. 1961, i I/S Gas s. 1963, meddommer v. udvidet maskinmestereksm. s. 1952, medl. af elektricitetsrådets installationsudvalg, af best. f. Danske Gasværkers Forening s. 1960, af udvalget for udarbejdelse og administration af reglement for gasinstallationer s. 1962 og medl. af eksamenskommissioner f. afholdelse af prøve f. gas-, vand- og sanitetsmestre s. 1962.

Adr.: N. Jespersens Vej 9, 2000 Kbhvn. F.

Sørensen, Otto Aksel Holger Thorvald, pens. overfyrrpasser (R. 12/4 1967); f. 28/3 1899, søn af fyrrass. Andreas Christian Sørensen og hustru Andrea Dorthea, f. Jensen; g. 20/11 1927 m. Anna Louise Augusta S., f. Jensen; indt. 1923 bl. a. beskæftiget v. fiskeri, fyrrpasser på Læsø trindelfyr-



S. O. Sørensen
Bankdirektør
Hellerup

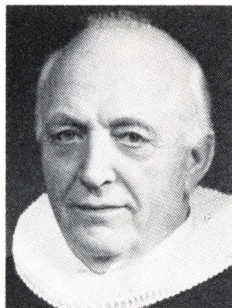

S. K. Sørensen
Provst
Nykøbing Fl.



S. O. Sørensen
Rektor, professor, dr. phil.
Risskov

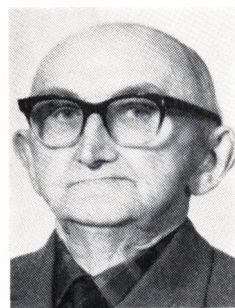

S. P. Sørensen
Fhv. gårdejer, sognefoged
Voerladedgård, Skanderborg

skib 1923, på Grådyb fyrskib 1924, på Gilleleje flak fyrskib 1927, på Skjoldnæs fyr 1941, overfyrpasser på Nakkehoved fyr 1948-67.

Adr.: Tjørnevangen 38, 3250 Gilleleje.

Sørensen, Peder Georg Michael Edvard, fyrassistent (R. 29/1 1967).

Adr.: Hov fyr, 5956 Lohals.

Sørensen, Poul, militærmusiker (R. 29/6 1966).

Adr.: Løvenskjoldsgade 16, 6400 Sønderborg.

Sørensen, Poul Johan Olav, kaptajnløjtnant (R. 15/1 1964).

Sørensen, Poul Leth, programsekretær (R. 23/3 1965); f. 5/8 1910 i Fuglebjerg, Sorø amt, søn af forstander Kristian Sørensen og hustru Margrethe, f. Leth; g. 25/9 1935 m. Gudrun S., f. Sørensen; realeksm. 1927, landvæsenselev 1927-29, lærer-eksm., Jonstrup seminarium 1933, lærer v. Gentofte kommunale skolevæsen 1933-44, aktiv i modstandsbevægelsen, velfærdsofficer v. Unrra, Oldenburg 1946-47, lærer i Gentofte 1947-50, till. deltidsansat v. statsradiofonien 1947, fast ansat s. programsekr. v. Danmarks radio 1950; formd. f. Programmedarbejderforeningen i TV 1960-62.

Adr.: Nyholms Allé 6 B, 2610 Rødovre.

Sørensen, Svend Oluf, bankdirektør (R. 10/3 1964); f. 24/2 1914 i Grenå, søn af amtsvejss. Peter Sørensen og hustru Anna, f. Jensen; g. 12/11 1949 m. Karen S., f. Vontillius; sekondløjtnant 1937, HD 1941 (bankvæsen), studieophold i Schweiz og USA 1945-46, ansat i Landmandsbanken 1930, fuldmægtig og direktionsssek. sst. 1946, prokurist 1947, kontorchef 1950, underdirektør 1954, vicedirektør 1959, direktør s. 1962, till. rådgiver i bankvæsen t. den pakistanske regering u. United Nations Technical Assistance Administration 1952-53; censor v. Handelshøjskolen og Købmandsskolen s. 1956, formd. f. best. og repræsentantskab f. Danske Bankers Fællesrepræsentation, f. styrelse og repræsentantskab f. Danmarks Skibskreditfond og f. Sydslesvigsk Hjelpefond, medl. af best. og repræsentantskab f. Dansk Landbrugs Realkreditfond, næstformd. f. best. f. Erhvervenes Oplysningsråd, medl. af best. f. A/S Jeroc (Reckitt

& Colman), medl. af Institut International d'Études Bancaires, af forretningsudvalget f. Dronning Victorias Fond, medl. af Akademiet for de tekniske Videnskaber 1966, af samles finansråd, medl. af best. f. Lånefonden for kortfristede Prioritetsslån, f. Det internationale Handelskammer danske nationale komité, medl. af det økonomiske råd, valutarádet og af repræsentantskabet f. Atlantsammenlutningen, medl. af best. f. Selskabet Orlogsmuseets Venner, af repræsentantskabet f. Prinsesse Margarethas Jubilæumsfond, foreign correspondent f. National Industrial Conference Board og f. Danish American Trade Council Inc.

Adr.: Hambros Allé 11 A, 2900 Hellerup.

Sørensen, Søren Hansen, toldforvalter (R. 8/5 1968).

Adr.: Flensborgvej 30, 6340 Kruså.

Sørensen, Søren Hansen, gårdejer, sognefoged (R. 2/11 1967); f. 25/9 1897 i Holtug, Præstø amt, søn af gårdejer Hans Christian Sørensen og hustru Johanne Kirstine, f. Andersen; g. 14/6 1922 m. Karen Bolette S., f. Jensen; realeksm. 1914, udd. v. landbrug, frekventeret Tune Landbrugsskole 1916, hjemsendt s. korporal 1919, overtaget Bauehøjgård 1922, till. sognefoged i Hårlev s. 1937; medl. af repræsentantskabet f. Køge Bank, medl. af best. f. Fakse Landboforening, af Stevns Kvægavlerforening, formd. f. fl. fagl. organisationer indenfor landbruget.

Adr.: Bauehøjgård, 4652 Hårlev.

Sørensen, Søren Klitgaard, provst (R. 19/6 1964); f. 5/2 1903 i Alborg, søn af rentier Niels Christian Sørensen og hustru Karen, f. Mortensen; g. 22/11 1969 m. Gertrud Ingerslev S., f. Schmidt; student 1922, cand. theol. 1928, sognepræst i Skive s. å., i Slemminge 1936, provst f. Musse herreds provsti s. 1956; medl. af Slemminge sogneråd 1950-58, formd. f. Slemminge-Fjelde skolekommission, medl. af Lolland-Falster stiftsfond, af best. f. KFUM's Soldaterhjem, Vordingborg s. 1968; har skrevet forskellige historiske artikler.

Adr.: Valnæsvej 5, 4800 Nykøbing Fl.

Sørensen, Søren Ole, rektor, professor, dr. phil. (R. 5/9 1966); f. 29/9 1920 i Kbhvn., søn af sø-



V. E. Sørensen
Strandfoged
Tversted



E. N. Saaby
Fhv. Seminarirektor
Skælderviken, Sverige

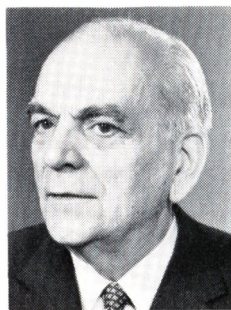

G. Teilum
Professor, dr. med.
Kbhvn. F



J. E. Teisen
Auditør
Charlottenlund

minemester H. V. Sørensen og hustru Gudrun, f. Hansen; g. 22/5 1946 m. Jytte S., f. Faber; student 1939, organisteksm. 1943, mag. art. 1945 (musikvidenskab), dr. phil. 1958, organistvikar v. Holmens kirke 1944, organist sst. 1947–58, professor i musikvidenskab v. Århus universitet 1958, till. bestyrer af universitetets musikvidenskabelige institut, medl. af konsistorium 1964, prorektor 1965–67, rektor f. Århus universitet s. 1967; har skrevet: Kirkens liturgi, 1952 (2. udg. 1969), Diderich Buxtehudes vokale kirkemusik, disputats 1958, Instrumentalforspillene i Buxtehudes kantater, 1961, Monteverdis kirkemusik, 1963, Renaissancebegrebet i musikhistorien, 1964, artikler og afhandlinger i fagl. tidsskrifter og i inden- og udenlandske konversations- og musikleksika, kongresberetninger og festskrifter, har udgivet: 100 Generalbaskoraler (sm. m. H. Glahn), 1946 (2. udg. 1966), D. Buxtehude: Fire latinske kantater, 1957, H. Schütz: Kleine geistliche Concerte, 1966, H. Schütz: Korpsalmer, 1969, samt enkeltkantater og kammermusikværker af Buxtehude, Geist, J. Ph. Krieger, Gabrieli, Legrenzi m. fl.; medstifter af Collegium Musicum 1944, medleder sst., medl. af redaktionsudvalget f. Folke- og Skolemusik 1948, formd. s. 1955, medl. af best. f. Dansk Organist- og Kantor-samfund 1951–59, formd. 1953–59, medl. af best. f. Dansk Selskab for Musikkforskning, f. Samfundet Dansk Kirkesang, medl. af direktoratet for det internationale selskab for musikvidenskab, af komiteen t. udgivelse af det internationale, musikalske kildeleksikon (Répertoire international des sources musicales), medredaktør af Dansk Årbog for Musikkforskning, medl. af Det lærde Selskab og Humanistisk Samfund, Århus, ledende senior i Studenterforeningen, Århus 1959–60, medl. af teaterudvalget f. købstadmuseet Den gamle By, af repræsentantskabet f. Århus Teater og statens kunsthof, medl. af planlægningsrådet f. de højere uddannelser s. 1968, censor v. musik konservatoriernes afgang-, diplom- og organisteksm. og v. musikpædagogisk eksm.

Adr.: Lindevangsvej 4, 8240 Risskov.

Sørensen, Søren Peter, fhv. gårdejer, sognefoged (R. 12/8 1966); f. 19/5 1881 i S. Vissing, Skander-

borg amt, søn af gårdejer Jens Møller Sørensen og hustru Rikke, f. Pedersen; g. 14/11 1905 m. Kirstine S., f. Nielsen, død 1969; udd. v. landbrug, frekventeret Vestbirk Højskole 1903–04, forpagter 1905–11, egen landejendom i S. Vissing 1911–46, till. sognefoged og pantefoged s. 1936; medl. af S. Vissing-Voerladegård sogneråd 1929–43, formd. 1933–37, medl. af best. f. Venstres Vælgerforening, kasserer f. Voerladegård Brugsforening, filialbestyrer f. Banken for Skanderborg og Omegn 1942–61.

Adr.: Voerladegård, 8660 Skanderborg.

Sørensen, Søren Thøger, skibsfører (R. 13/12 1966).

Adr.: Birmavej 14, 2300 Kbhvn. S.

Sørensen, Valdemar Emil, strandfoged (R. 20/1 1966); f. 16/4 1894 i Tversted, Hjørring amt, søn af strandfoged Anders Chr. Sørensen og hustru Maren Kirstine, f. Christensen; g. 13/11 1927 m. Laura S., f. Larsen; indt. 1946 beskæftiget v. landbrug, till. strandfoged i Tversted s. 1926 og opsynsm. v. redningsvæsenet 1920–42; kommunkasserer i Tversted 1937–61, bestyrer f. Tversted Sparekasse s. 1961, kasserer f. Strandfogedforeningen v. Jyllands Vestkyst s. 1949.

Adr.: 9882 Tversted.

Sørensen, Viggo Ludvig, politikommissær (R. 18/6 1966).

Adr.: Ryesgade 25, 8000 Århus C.

Sørensen, Aage, værktøjsmager (R. 21/9 1966) (H.T.H.); f. 9/12 1903 i Nibe, søn af gasværksbestyrer Hans Christian Sørensen og hustru Ida Mathilde, f. Andersen; g. 6/10 1934 m. Herda Kirk S., f. Bach; udd. s. værktøjsmager på hærens ammunitionsarsenal, Kbhvn. 1919–23, svendeprøve m. sølvmedalje, ansat på hærens våbenarsenal 1933–34, på hærens ammunitionsarsenal s. 1934.

Adr.: Tuborgvej 265, 2400 Kbhvn. NV.

Saaby, Ella Nielsen, fhv. seminarirektor (R. 10/6 1964); f. 8/10 1901 i Ringsted, datter af guldsmed Laurits Peter Nielsen Saaby og hustru Kirsten Jensine, f. Hansen; husholdningslærerinde-eksm. 1925, lærerinde v. Den Suhrske Husmoderskole, Kbhvn. 1925–40, till. v. skolens seminarium

1930-47, inspektør v. Den Suhrske Husmoderskole 1943-47, leder af husholdningsseminarium og -skole 1947-61, rektor f. husholdningsseminarium 1961-68; medl. af best. f. Foreningen af danske Husholdningslærere 1931-46, formd. f. Husholdningsseminariets elevforening 1938-46, medl. af Statens Husholdningsråd 1952-61, Husholdningsseminariernes repræsentant i Fællesudvalget for huslig uddannelse 1955-68.

Adr.: Bjærevägen 32, 26082 Skålderviken, Sverige.

Tallov, Frederik Andreas Nitschky, direktør (R. 9/11 1964).

Afgået ved døden 1969.

Tang-Pedersen, Christen, hypotekforeningsdirektør (R. 1/9 1965); f. 5/11 1915 i Rindum, Ringkøbing amt, søn af skråddermester L. Tang-Pedersen og hustru Elise, f. Jensen; g. 9/1 1954 m. Anni T.-P., f. Sørensen; præliminæreksm. 1931, handels- eksm. 1937, student 1944, regnskabs- 1952, udd. og ansat i administration, regnskabs- og finansvæsen 1932-49, bogholder i Husmandshypotekforeningen for Danmark 1949, kontorchef sst. 1953, adm. direktør 1956, f. Provinshypotekforeningen s. 1965 (sammensluttet af Østifternes Land-Hypotekforening og Husmandshypotekforeningen s. å.); medl. af hypotekforeningernes stående fællesudvalg, af kommissionen vedr. landbrugets kreditforhold 1957-58, af boligministeriets udvalg vedr. realreditlånsmortisationstid 1965, af realkreditkommissionen af 1966, af den danske best. f. Samarådet mellem nordiske realkreditinstitutioner og af best. f. direktør Vilhelm Niensens mindefond.

Adr.: Ahlefeldtsgade 16, 1359 Kbhvn. K.

Tarp-Jensen, Arendt, stationsforstander (R. 16/8 1967).

Afgået ved døden.

Teilum, Gunnar, professor, dr. med. (R. 11/4 1967); f. 18/8 1902 i Helsingør, søn af forfatteren, overlærer Laurits Pedersen og hustru Marie, f. Pedersen; g. 30/10 1932 m. Ninna T., f. Beck-Madsen; student 1921, cand. med. 1929, dr. med. 1940, kandidat og ass. v. kbhvske hospitaler 1931-34 og 1936-38, prosektor v. universitetets retsmedicinske institut 1934-36, v. universitetets patologisk-anatomiske institut 1938-61, specialisterkendelse i patologisk anatomi og vævsmikroskopi 1940, lektor i patologisk anatomi v. Kbhvn.s universitet 1946, amanuensis I sst. 1949, docent 1958, professor i patologisk anatomi sst., prosektor v. rigshospitalet og bestyrer af Kbhvn.s universitets patologisk-anatomiske institut s. 1962, till. leder af Rigsforeningens patologisk-anatomiske giftforskningslaboratorium 1949-67, studierejser t. Stockholm 1947, USA og Canada 1948, (Fellowship Rockefeller Foundation) og 1957, gæsteforelæst v. universiteterne i Manchester, London, Belfast og Dublin 1957, i Warszawa 1961, deltaget i 1. International Symposium on Biochemical Pathology, Pittsburgh 1965, i UICC's Ovarian Cancer Symposium, Houston, Texas 1966, i amyloidosesymposium, Groningen og WHO-conference, Leningrad

1967; tildelt Klein-prisen 1960; har skrevet: Om hormonal Cholesterinæmi, disputats 1940, till. arbejder om ovarie- og testisvulsternes histogenese og systematik, 1943-65, afsnit om samme emner i The Cyclopedia of Medicine, Surgery and Specialities, Philadelphia 1952, i Meigs and Sturgis, Progress in Gynecology, New York 1950, i Recent Advances in Clinical Pathology, London 1951 og i UICC's Monograph Series, Vol. 11: Ovarian Cancer, New York 1968, till. eksperimentelle undersøgelser over patogenesen af amyloidose samt fl. arbejder om patologisk-anatomiske og endokrinologiske emner i danske og udenlandske tidsskrifter, medarbejder v. Klinisk Ordbog 6-7 udg., medredaktør af Acta Pathologica et Microbiologica Scandinavica s. 1962; sagkyndig i patologisk anatomi v. retslægerådet s. 1962, medl. af Videnskaberne Selskab s. 1958, af Reticuloendothelial Society, USA 1956, af International Academy of Pathology 1957, af Svenska Läkaresällskapet s. å., Member of WHO's Scientific Group on Histopathological Nomenclature and Classification of Ovarian Tumours 1963, leder af WHO Co-operating Center for ovarian tumours 1964, medl. af bedømmelseskomiteen f. Novo-prisen 1962, af National Advisory-committee f. Albert Schweitzer-prisen 1968, formd. f. Dansk Patologforening 1951-56, medl. af best. f. Dansk Selskab for Giftforskning 1955-64, medl. af forsknings- og forretningsudvalget f. Rigsforeningen til Gigtens Bekæmpelse 1959-64, medl. af best. f. Michaelsen Fonden, formd. f. best. f. Aage Henningsens Mindelegat s. 1962.

Adr.: Vagtelvej 42, 2000 Kbhvn. F.

Teisen, Jørgen Engelberth, auditør (R. 18/4 1968); f. 16/6 1919 i Kbhvn., søn af tømmerhandler Hans Kristian Engelberth Teisen og hustru Julie Henriette Emilie, f. Christensen; g. 19/12 1942 m. Bessie T., f. Buriis; student 1937, cand. jur. 1943, fung. sekr. i fængselsdirektoratet s. å., statsadvokatfuldmægtig og medhjælper i Kbhvn. 1945, landsretssagfører 1950 (bestallingen deponeret), politadvokat i Kbhvn. 1954, auditør i forsvarrets auditørkorps 1965, till. faglærer i strafferet v. statens politiskole 1961; formd. f. Foreningen af Politadvokater 1962-66.

Adr.: Bindsøllsvej 15, 2920 Charlottenlund.

Terkildsen, Tyge Bent, byretsdommer (R. 17/1 1967); f. 6/1 1921 i Ødis, Vejle amt, søn af provst Jens Terkildsen og hustru Astrid, f. Riisberg; g. 8/7 1950 m. Birgit T., f. Lange; student 1939, cand. jur. 1946, fung. sekr. i justitsministeriet s. å., kst. dommerfuldmægtig i Kolding 1949-51, sekr. i justitsministeriet 1951, fuldmægtig sst. 1957, dommer i Kbhvn.s byret s. 1961, till. sekr. i retslægerådet 1951-53, generaldirektoratet f. statsbanerne 1953-55, dommerfuldmægtig i sdr. birk, Glostrup, Tårnby og ndr. birk 1955-60; censor-suppleant v. Kbhvn.s universitets juridiske eksaminer 1967, formd. f. freddingsnævnet f. Kbhvn. 1968.

Adr.: Kløverbakken 13, 2830 Virum.

Termansen, Johannes, sognefoged (R. 15/8 1967).

Adr.: Kværs, 6382 Tørsbøl.



E. H. Tersling
Adm. direktør, grosserer
Kbhvn. K



C. J. Thagaard
Gårdejer, fhv. strandfoged
Skagen



S. E. M. Thamsborg
Afdelingschef, orlogskaptajn, mag. scient.
Virum



U. B. Thau
Kontorchef, cand. jur.
Hellerup

Tersling, Eric Hilmer, adm. direktør, grosserer (R. 13/8 1964) (Stb.B.E.2.); f. 25/6 1914 i Kbhvn., søn af direktør, grosserer Kaj V. Tersling og hustru Gerda, f. Prahll; g. 1938 m. Agnes Clara Minna T., f. komtesse Rantzau; student 1932, forsk. udd., sekondløjtnant i livgarden 1937, direktør i A/S Dunlop Rubber Co. 1946–53, underdirektør i BP Olie-Kompagniet A/S 1953, direktør s. å., adm. direktør s. 1956; medl. af best. f. BP Olie-Kompagniet A/S, A/S International Farvefabrik, A/S Christiani & Nielsen, BP Tankskibsrederiet A/S og Rederi-Akts. Myren, medl. af Landmandsbankens bankråd s. 1969, af best. f. Dansk Kapitalanlæg A/S s. 1970.

Adr.: Frederiksholms Kanal 20, 1229 Kbhvn. K.

Tersløv, Einar Axel, orlogskaptajn (R. 2/4 1964).
Adr.: Kjærsvvej 17, 4220 Korsør.

Tesdorpf, Edward Adelbert, godsejer, kammerherre, hofjægermester (R. 9/11 1964).
Adr.: Gjorslev, 4660 Store-Heddinge.

Thagaard, Christian Jørgensen, gårdejer, fhv. strandfoged (R. 11/4 1967); f. 28/2 1897 i Skagen, søn af avlsbruger Laurits Thagaard og hustru Kristine, f. Jørgensen; udd. v. landbrug og fiskeri, overtaget slægtsgården 1934, till. strandfoged v. Skagens nord og østre distrikt 1941–68, medhjælper m. transportheite v. Skagen redningsstation 1922–62; medl. af best. f. Skagens Fortidsminder s. 1936, formd. s. 1952, medl. af Skagens ligningskommission s. 1954, formd. s. 1958; har skrevet: Blade af Skagens Historie og Bag Hjemstavnen's Klitter, medarbejder v. Nationalmuseets etnologiske, lokale undersøgelser.

Adr.: Oddevej 38, 9990 Skagen.

Thale, Knud Harald Christian, landsretssagfører (R. 5/2 1965); f. 18/8 1904 i Hobro, søn af bankdirektør Christian Jensen og hustru Margrethe, f. Poulsen; g. 16/6 1936 m. Else T., f. Schou; student 1922, eksm. fra Niels Brocks Handelsskole 1925, ansat i Hobro Korn- og Foderstofforretning 1925–27, cand. jur. 1932, landsretssagfører 1936, egen sagførervirksomhed i Århus s. å., møderet f.

højesteret, offentlig anklager 1944–48, offentlige og benificerede sager 1949–68; medl. af best. f. Århus Sagførerforening 1938–63, formd. f. 10. sagførerrekreds 1950–57, medl. af advokatrådet 1957–65, af best. f. Juristforbundet 1961–65, medl. af Advokatsamfundets understøttelsesfond 1961–69, af Vejlbj-Risskov sogneråd 1950–54, formd. f. best. f. Varehuset Atlas A/S, A/S Gotfred Jensen, A/S Chr. Hjortkjær & Co. og Hørring Trælasthandel A/S, formd. f. delegationen i Aarhus og Omegns Bank s. 1964, medl. af best. f. Brdr. Vorbech A/S, Eapenka-Aarhus A/S, A/S Profilco, træ- og finérhandel, Sjøgren's forlag A/S, Kbhvn., Ejendomsakts. af 3. juni 1957, Blok 20-Langenæs A/S, A/S Paradan, Ormslev m. fl., medl. af det stående udvalg i Provinshypotekforeningen, næstformd. s. 1966, medl. af Rotary International, præsident i Århus ndr. Rotary Klub 1958–59.

Adr.: Solmarksvej 16, 8240 Risskov.

Thamdrup, Harald Mogensen, professor, museumsdirektør, dr. phil. (R. 29/4 1966); f. 17/5 1908 på Frbg., søn af kommunelærer, redaktør J. C. Mogensen Thamdrup og hustru Oline, f. Nielsen; g. 27/4 1934 m. cand. mag. Ebba T., f. Jordahn; student 1926, mag. scient. 1933, dr. phil. 1935, medarbejder v. Skalling laboratoriet 1931–41, vidensk. medarbejder og konsulent v. Naturhistorisk Museum, Århus 1936, direktør sst. s. 1941, lærer v. Århus seminarium 1940–49, leder af den vildtbiologiske station på Kalø s. 1949, professor i zoologi v. Århus universitet s. 1959; tildelt universitetets guldmedalje 1930 (zoologi); har skrevet: Beiträge zur Ökologie der Wattenfauna auf experimenteller Grundlage, disputats 1935, till. fl. afhandlinger af marinbiologisk og økologisk indhold; medl. af best. f. Jydsk Forening for Naturvidenskab 1937–51, formd. 1941–51, medstifter af Jydsk Biologisk Selskab, formd. 1943–47, medl. af hovedbest. f. Danmarks Naturfredningsforening 1950–63, af best. f. Kalø Jagtgård 1950, af udvalget f. egnsfredningsplanen f. Århusegnen 1954–62, f. Randers amt s. 1960, medl. af naturvidensk. kommission u. statens alm. videnskabsfond 1960–63, præsident f. Det lærde Selskab, Århus 1964–67, formd. f. Det Internationale Biologiske Programs



T. Therkelsen
fhv. gårdejer, sogneråds-
formand
Hornborg, Flemming



V. Therkildsen
Havnekaptajn
Odense

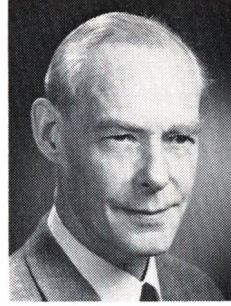

E. W. Thielsen
Kontorchef, cand. jur.
Hellerup



A. J. Thinggaard
Pens. trafikinspektør
Kbhvn. Ø

danske nationalkomité, medl. af IBP's hovedbest. s. 1968.

Adr.: Rislundvej 1, 8240 Risskov.

Thamsborg, Søren Elmer Milan, afdelingschef, orlogskaptajn, mag. scient. (R. 15/3 1967) (S.Sv. 3.) (H.T.S.); f. 23/1 1922 i Løkken, Hjørring amt, søn af overass. Christian Henning Petersen og hustru Augusta, f. Pedersen; g. 22/7 1947 m. Esther Elise T., f. Hansen; mat. nat. student 1940, søløjtnant II 1944, I 1945, frekventeret geodætisk kursus 1946–49, kaptajnløjtnant 1951, fuldmægtig i forsvarsministeriet 1950–54, orlogskaptajn 1954, gennemgået stabsskole i Norge 1954–55, korrespondenteksm. i fransk 1957, lærer v. søværnets officersskole s. 1957, afdelingschef v. Søkort-Arkivet s. 1966, mag. scient. i fysisk oceanografi 1967; har skrevet fl. fagbøger og artikler om navigation og oceanografi.

Adr.: Sorgenfrivænget 37, 2830 Virum.

Thau, Uffe Beiter, kontorchef, cand. jur. (R. 29/4 1966); f. 23/2 1911 i Kolding, søn af stads-skoleinspektør Jens Martinsen Thau og hustru Christiane, f. Beiter; g. 6/7 1935 m. Magda T., f. Schandorph; student 1929, cand. jur. 1935, sekr. i Kbhvn.s Magistrat s. å., i finansministeriets 1. statsaktivkontor 1937, i skattedepartementet 1938, fuldmægtig sst. 1945, ekspeditionssekr. 1952, kontorchef s. 1965, medhjælper v. landsskatteretten 1940–65.

Adr.: Blidahpark 40, 2900 Hellerup.

Therkelsen, Therkel, fhv. gårdejer, sognerådsformand (R. 22/8 1966); f. 7/1 1901 i Haurum, Skanderborg amt, søn af gårdejer Jens Therkelsen og hustru Andrea Marie, f. Møller; g. 1° 4/11 1926 m. Gudrun T., f. Pedersen, død 1947, g. 2° 14/5 1954 m. Kirsten T., f. Eriksen; udd. v. landbrug, frekventeret Flemming efterskole 1916–17, Ryslinge Højskole 1921–22 og Ladelund Landbrugsskole 1923–24, landbrugsmedhjælper bl. a. h. faderen, indehaver af fødegården 1926–64; medl. af best. f. Hornborg Kvægavlsforening 1926–30, formd. 1930–43, formd. f. Horsensegnens Kvægavlsforening 1937–43, medl. af Hvirring-Hornborg

sogneråd 1937–43, sognerådsformd. s. 1943, vandsynsformd. 1937–41, formd. f. socialudvalget s. 1943, medl. af Skanderborg amtsråd 1950–66, medl. af fredningsplanudvalget f. Skanderborg og Vejle amter s. 1966, formd. f. vejudvalget i Skanderborg amt 1954–66, formd. f. Sognerådsforeningen for Skanderborg amt s. 1966.

Adr.: Hornborg, 8762 Flemming.

Therkildsen, Hans Kristian Østergaard, sognefoged (R. 25/5 1967).

Adr.: 7340 Blåhøj.

Therkildsen, Volmer, havnekaptajn (R. 5/12 1966) (Stb.Atl.St.) (Stb.1939-45 St.); f. 26/5 1912 i Hobro, søn af maskinfabrikant Chr. Therkildsen og hustru Olga, f. Nielsen; g. 9/12 1949 m. Marjorie T., f. Bennett; elev på skoleskibet Georg Stage 1928, forhyret i fl. rederier, understyrmnd. på Georg Stage 1936, frekventeret Navigationsskolen, Svendborg, 1937, styrmnd. i ØK 1939, i rederiet A. E. Sørensen, Svendborg 1940, i engelsk tjeneste 1940–45, styrmnd. i rederiet A. P. Møller 1945, havnefoged i Odense 1950, havnekaptajn sst. s. 1960; medl. af Sø- og handelsretten s. 1950, sekr. og formd. f. Foreningen af Havnefogeder i Danmark 1958–68.

Adr.: Gl. Havnekaj, 5000 Odense.

Thielsen, Eigil Wilhelm, kontorchef, cand. jur. (R. 8/6 1967); f. 17/8 1914 i Kbhvn., søn af frihavnsdirektør, cand. jur. Oscar Wilhelm Thielsen og hustru Ebba, f. Herforth; g. 5/4 1941 m. Ellen T., f. Madsen; student 1932, cand. jur. 1940, sekretæraspirant i finansministeriet (skattedepartementet) s. å., udnævnt 1943, fuldmægtig 1948, ekspeditionssekr. 1958, kontorchef s. 1965; deltaget i 18 fodboldlandskampe 1933–42; medl. af fl. udvalg og kommissioner, bl. a. OECD's Fiscal Committee, formd. f. Dansk Lawn-Tennis forbund s. 1969, tildelt forbundets æresnål 1970, medl. af best. f. Det Herforthske Familielegat s. 1946.

Adr.: Baldrianvej 20, 2900 Hellerup.

Thinggaard, Andreas Jensen, pens. trafikinspektør (R. 5/7 1964); f. 21/6 1899 i Nyrup, Frede-

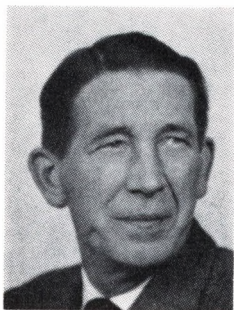

E. K. Thingholm
Gartner
Næsby



A. R. Thjellesen
Skibsmaskinmester
Glostrup



O. T. Tholstrup
Direktør, grosserer
Bagsværd



G. S. Thomsen
Professor, overlæge, dr. med.
Hellerup

riksborg amt, søn af gartner Anders Tange Jensen og hustru Ane Kirstine, f. Petersen; g. 20/5 1926 m. Oda T., f. Fjældstad; realeksm. 1916, trafiklev i DSB, Eskildstrup s. å., medhjælper, Kbhvn.s godsbanegård 1920, trafikass. sst. 1922, i generaldirektoratet 1925, overass. 1933, trafikkontrollør 1946, ekspeditionssekr. s. å., trafikinspektør 1953–69, chef f. DSB's personafregning 1958–69; DSB's repræsentant v. udarbejdelse og å journalføring af tariffer f. gods- og personbefordring ml. Danmark og udlandet 1928–46, v. udarbejdelse af revisions- og afregningsbestemmelser f. personbefordringen m. udlandet 1946–69, censor v. Jernbaneskolen 1953–69.

Adr.: Vennemindevej 6, 2100 Kbhvn. Ø.

Thingholm, Ejner Kristensen, gartner (R. 10/5 1965); f. 14/12 1910 i Alborg, søn af gartner Kristen Thingholm og hustru Oline, f. Hansen; f. 26/8 1935 m. Ingeborg T.; udd. s. gartner 1924–28, gartnermedhjælper 1928–35, egen virksomhed i Allesø 1935, senere på nuværende adr.; medl. af best. f. Gartnerens Salgsforening, Odense 1944, formd. s. 1960, formd. f. De samvirkende Salgsforeninger i Danmark s. 1960, medl. af best. f. Erhvervsrådet for Havebrug og Gartneri, f. Frugtekspertudvalget, medl. af best. f. Dansk Arbejdsgiverforenings produktivitetsudvalg.

Adr.: Søhusvej, 5270 Næsby.

Thjellesen, Andreas Rudolph, skibsmaskinmester (R. 21/5 1964); f. 11/4 1900 i Nygård, Ringkøbing amt, søn af lærer Frederik Carl-Christian Thjellesen og hustru Kristine, f. Skov; g. 18/9 1926 m. Signe Kristine T., f. Madsen; udd. s. maskinarbejder 1914–18, frekventeret Horsens maskinistkole, maskinass. i ØK 1919–20, maskinmester 1925, i Grønlandske Handel 1926.

Adr.: Gildhøj 64, 2600 Glostrup.

Tholstrup, Ove Tholstrup, direktør, grosserer (R. 13/11 1965); f. 11/3 1917 i Rudkøbing, søn af direktør Niels Tholstrup Tholstrup og hustru Dagmar, f. Balle; g. 4/2 1940 m. Ragna T., f. Jensen; præliminæreksm. 1934, handelsudd., frekventeret Handelshøjskolen, Kbhvn., ansat i fa. Knud Egen-

se (The Atlantic Refining Co.), Kbhvn. 1935, i A/S Dansk Frø- og Silo-Selskab, Kbhvn. 1941, direktør sst. 1955, adm. direktør f. A/S Trifolium Frø s. 1964, till. direktør f. Jydsk Markfrøkontor A/S og A/S Det jydsk Frøavlskompani s. 1967; medl. af best. f. Dansk Frøhandlerforening s. 1954, formd. 1957–67, vicepræsident i Den internationale Frøhandlerforening (F.I.S.) 1956–58, medl. af F.I.S. Steering Committee 1958, formd. s. 1963, medl. af landbrugsministeriets certifikatudvalg 1958–62, af sammes udvalg vedr. ind- og udførsel af frø 1963, medl. af repræsentantskabet f. Grosserer-Societetet 1960, af Københavns Bedømmelses- og Voldgiftsudvalg for frøhandelen 1958.

Adr.: Kurvej 12, 2880 Bagsværd.

Tholstrup, Rasmus Jørgen Henrik, direktør, generalkonsul (R. 1/1 1966); f. 8/4 1924 i Kbhvn., søn af direktør Henrik Tholstrup og hustru Elsa Ingeborg, f. Hanson; g. 9/8 1952 m. Hanne T., f. Hvass; student 1944, eksm. fra Niels Brocks Handelsskole og Købmandsskolen 1958, ansat i General Milk Company, Inc., Europa, Mexico, Los Angeles 1949–56, direktør i McMullans Kosangas Ltd., Dublin 1956, direktør i L.P.G. Ltd., Kosangas Ltd. og Kosangas (N.I.) Ltd., dansk generalkonsul i Irland s. 1958.

Adr.: Elsinore, Carrickbrack Road, Baily, County Dublin, Irland.

Thomsen, Eivind, professor, overlæge, dr. med. (R. 5/9 1966) (N.St.O.31.); f. 24/6 1908 i Horsens, søn af smed, cyklehandler Niels Thomsen og hustru Marthe, f. Jensen; g. 16/11 1935 m. sygeplejerske Helga T., f. Jensen; student 1926, cand. med. 1933, dr. med. 1948, ass. v. Århus kommunehospitals patologiske institut og prosekter v. Århus universitets normal-anatomiske institut 1933–35, kandidatstillinger i Kbhvn. og provinsen, bl. a. på Ortopædisk Hospital, Kbhvn., reservelæge v. Ortopædisk Hospital, Århus 1938–40, v. Bispebjerg Hospitals kirurgiske afd. 1942–45, v. rigshospitalets neurokirurgiske afd. 1945–46, afdelingslæge v. Ortopædisk Hospital, Århus 1947, overlæge sst. 1952, till. lektor i ortopædi v. Århus universitet 1954, professor s. 1958, censorsuppleant og censor

i normal anatomi v. Kbhvn.s universitet 1940–48, studierejser t. Wien, Paris og USA; tildelt legat fra Fogt Fonden 1967, Illum Fondens hæderspris 1968 og Hans Knudsen-medaljen 1968; har skrevet: Myotonia, Thomsens Disease, Paramyotonia and Dystrophia Myotonica, disputats 1948, Der angeborene Klumpfuss (i Acta orthopædica scandinavica, 1941), till. arbejder om fodrodslesion, ankelbrud, skulderluxation, psykiske forandringer ved dystrophia myotonica, behandling af kontraktur i hoftelæddet ved polio m. m.; besøgende lektor v. University of Rochester, N.Y. 1955, rådgiver i sundhedsstyrelsen (ortopædisk kirurgi), medl. af invalideforsikringsrettens bedømmelsesudvalg for bandagister s. 1961, medl. af best. f. Dansk ortopædisk Selskab s. 1948, formd. 1952–54, medl. af forretningsudvalget f. Landsforeningen mod Børne lammelse (polio) s. 1948, korresp. medl. af The American Orthopaedic Association og af The British Orthopaedic Association, æresmedl. i Société Française d'Orthopédie et Traumatologie, Advisory Fellow to the World Federation of Occupational Therapists, udarbejdet plan f. institut v. Århus universitet f. terapiassistenter, næstformd. f. instituttets best., formd. f. sammes forretningsudvalg s. 1959, leder af instituttet, formd. f. Institutet for Syge- og Sundhedsplejersker v. Århus universitet s. 1963, medl. af best. f. Teilmanns kursus, Kbhvn. og plejhjemsinstitutionen Solbakken.
Adr.: Heibergsgade 30, 8000 Århus C.

Thomsen, Gregers Segelcke, professor, overlæge, dr. med. (R. 19/11 1964); f. 17/7 1915 på Frbg., søn af apoteker Thomas Sv. Thomsen og hustru Elise, f. Segelcke; g. 5/7 1941 m. Else T., f. Jørgensen; student 1934, cand. med 1941, hospitalsudd. 1941–48, 2. reservelæge v. rigshospitalets radiologiske afd. 1948–50, 1. reservelæge sst. 1950–55, specialistanerkendelse 1954 (røntgendiagnostik), dr. med. 1955, fung. assist. overlæge v. rigshospitalets radiologiske afd. 1955, overlæge sst. 1956 og professor i røntgendiagnostik v. Kbhvn.s universitet s. å. till. docent i radiologi v. Danmarks Tandlægehøjskole 1950–56, dekan f. det lægevidenskabelige fakultet 1963, studierejse t. USA 1958; tildelt Flemming Møller-prisen 1956; har skrevet: Hiatus Hernia in Children, disputats 1955, till. tidsskriftsartikler om røntgendiagnostiske emner; sekr. i Dansk radiologisk Selskab 1950–55, formd. 1958–60, medl. af best. f. Acta Radiologica 1957, dansk redaktør 1964, medarbejder i redaktionen af Anm. de Radiologie 1960, medl. af best. f. Nordisk Forening for Medicinsk Radiologi 1960, præsident 1968, medl. af best. f. Dansk gastroenterologisk Selskab 1960, sagkyndig i røntgendiagnostik v. retslægerrådet 1959, røntgenologisk konsulent v. direktoratet f. arbejdstilsynet 1960, rådgiver i røntgendiagnostik f. sundhedsstyrelsen 1964, formd. f. Røntgensamlingens Venner 1962–66, f. rigshospitalets lægeråd 1964–68, medl. af rigshospitalets byggeudvalg 1964, medl. af best. f. European society of pediatric radiology 1968, medl. af fl. legatbest., formd. f. best. f. Weimanns legat 1966, korresp. medl. af Radiologforeningen, Finland 1964, æresmedl. s. 1969.

Adr.: Henningsens Allé 47, 2900 Hellerup.

Thomsen, Gustav, kommandørkaptajn (R. 4/10 1964).

Thomsen, Henry Hans Arned, direktør (R. 11/2 1966); f. 13/6 1907 i Århus, søn af lokomotivfører E. O. Thomsen og hustru Meta, f. Christensen; g. 5/6 1936 m. Gudrun T., f. Pedersen; præliminæreksm. 1923, ansat i A/S Burmeister & Wain 1923–30 og 1932–33, i Carters Ltd., London og S. Berendsen Ltd., London 1930–32, i Odense Ægforretning 1934, prokurist sst. 1941, direktør f. Odense Ægforretning A/S og Frumentaria A/S s. 1952; formd. f. best. f. Odense Ægforretning A/S, f. Frumentaria A/S og Dansk Tørægfabrik A/S, medl. af best. f. Dansk Ægcentral A/S, Skandinavisk Emballage A/S, A/S Det Danske Kølehus Cold Stores og Cold Stores Holding A/S, næstformd. f. best. f. Irma Fabrikerne A/S og A/S Franca, formd. f. Foreningen af danske Æg-Eksportører, medl. af ægkspportudvalget 1949–67, af best. f. Det forenede Velgørenhedsselskab.

Adr.: Ole Olsens Allé 28, 2900 Hellerup.

Thomsen, Holger Lottrup, toldinspektør (R. 3/6 1966); f. 18/12 1907 i Barrit, Vejle amt, søn af slagtermester Jens Thomsen og hustru Ingeborg Azor, f. Lottrup; g. 23/10 1937 m. Else Rigmor L. T., f. Petersen; realeksm. 1924, toldelev i Hobro 1925, i Randers 1927, toldmedhjælper, Randers 1928, i Herning 1928, i Maribo 1931, toldass. i Maribo 1931, i Kbhvn. 1932, overtoldass. i dept. f. t. og f. 1946, fuldmægtig i finansministeriet, revisionsafd. 1954, vicetoldinspektør i inspektoratet f. toldbeskatning 1959, i inspektoratet f. omsafgifter 1962, i 3. forbrugsafgiftinspektorat 1964, leder af virksomhedskontrollen i Storkbhvn.; finansministeriets repræsentant i Bruxelles 1950–59 vedr. udarbejdelse af den internationale toldnomenklatur, toldteknisk sagkyndig vedr. nordisk økonomisk samarbejde, dept. f. t. og f. 1954–58.

Adr.: Grønnevej 255, 2830 Virum.

Thomsen, Ingeborg Refslund, frue (R. 23/11 1964); f. 17/7 1891 i Sønderborg, datter af minsten Hans Peter Hansen og hustru Helene, f. Iversen; g. 26/9 1911 m. amtmd., kammerherre Kresten Refslund T., død 1960; student 1910, cand. phil. 1911, redaktør af Hejmdals søndagsblad 1914–18; medudgiver af: De fire onde Aar, har udg.: Et dansk Kvindesind – Helene Hansen og Hjemme i Nordslesvig; medl. af best. f. Sønderjydske Hjælpefond, medl. af landstinget (det radikale venstre) 1947–53, af folketinget 1953–57.

Adr.: Skibbroen 10, 6200 Åbenrå.

Thomsen, Iver, bankdirektør (R. 4/2 1964).
Afgået ved døden 11/10 1967.

Thomsen, Karl Knud, kaptajnlojtnant (R. 4/10 1964).

Adr.: Forhåbningssholms Allé 30, 1904 Kbhvn.V.

Thomsen, Knud Erik Gad, handelsminister, cand. polyt. (R. 7/2 1964); f. 16/1 1908 i Ålborg, søn af overlærer Anders Berthelsen Thomsen og hustru Rigmor, f. Gad Jensen; g. 1/8 1963 m. Stephanie Ebba T., f. Storm; student 1926, cand. po-



H. L. Thomsen
Toldinspektør
Virum



K. E. G. Thomsen
Handelsminister,
cand. polyt.
Hellerup

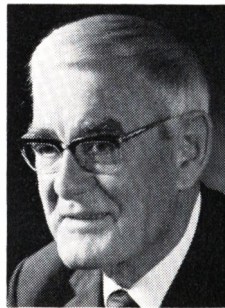

K. V. Thomsen
Sangkonsulent, komponist
Kbhvn. F



P. C. Thomsen
Forstander
Søborg

lyt. 1931, ingeniør i International Patentbureau s. å., ass. v. Polyteknisk Lærestalt 1932, ingeniør og handelsmæssig udd. i A/S Sadolin & Holmblad 1933–36, forretningsfører i A/S Kemisk Værk Køge 1936, direktør sst. 1946–66, handelsminister i VKR-regeringen s. 1968; formd. f. Foreningen af kemiske Industrier 1952–68, medl. af Industrirådet 1955–68, af Akademiet for de tekniske Videnskaber s. 1962, formd. f. best. f. Lak- og Farveindustriens Forskningslaboratorium 1965–68, medl. af best. f. Ballin & Hertz A/S 1960–68, medl. af Carlsbergs bryggeriråd 1960–68, af best. f. A/S Det danske Kølehus Cold Stores og A/S Cold Stores Holding Selskab 1962–68, f. Glent & Co. A/S 1966–68, af hovedbest. og forretningsudvalg f. Landsforeningen Dansk Arbejde 1964–68, medl. af folketinget s. 1960 (det konservative Folkeparti), af partiets hovedbest. s. 1965, formd. f. Den konservative Fond 1965–67, f. Den konservative Vælgerforening i Gentofte kommune 1963–68.

Adr.: Strandvejen 187, 2900 Hellerup.

Thomsen, Knud Vad, sangkonsulent, komponist (R. 21/8 1964); f. 24/3 1905 i Fredericia, søn af postkontrollør Johannes Thomsen og hustru Frederikke, f. Ravn; g. 18/12 1948 m. Mercedes T., f. Monnier; student 1923, cand. phil. 1924, lærer-eks. 1926, ansat v. Holbæk skolevæsen s. å., v. Frbg. skolevæsen 1927, sangkonsulent sst. s. 1955, till. stud. musik v. Kbhvn.s universitet 1928–33, medl. af ensemblet De tre fra Radioen 1933–48, fast medarbejder v. Danmarks Radio 1948, fl. studierejser t. Frankrig og Ungarn; har komponeret musikken t. fl. sange og viser, bl. a. St. St. Blicher's Til Glæden og Sigfred Pedersen's Jeg plukker Fløjlsgræs; till. fast komponist v. studenterrøven; formd. f. Studentersangforeningen 1961–65, medl. af best. f. Sjællands Symfoniorkester s. 1966, af best. f. Dansk Revyforfatter- og komponistforbund s. 1965, f. Dansk-Ungarsk Selskab 1960–68, modtog i 1954 KODA's ærespris.

Adr.: Godthåbsvej 107, 2000 Kbhvn. F.

Thomsen, Kresten Rødlík, kaptajn (R. 6/7 1965).

Thomsen, Orla Ali Dupont, orlogskaptajn (R. 10/1 1968).

Adr.: Bangsbovej, 9900 Frederikshavn.

Thomsen, Poul Christian, forstander (R. 30/6 1965); f. 30/1 1901 i Odense, søn af gartner Hannibal Marius Thomsen og hustru Annette, f. Jørgensen; g. 3/4 1932 m. Inge T., f. Sørensen; student 1919, stud. theol. 1919–23, free lance journalist 1923–29, redaktionssekr. v. Jyske Tidende 1929–31, redaktør af Langelands Tidende, Rudkøbing 1931–36, af Hjørring Amtstidende, Hjørring 1936–41, forstander v. statens arbejdstekn. ungdomsskoler Bustrup, Jerup og Almindingen 1941–52, forstander på Lillemosegård, Søborg (statens åndsvageforsorg) s. 1952; medl. af folketinget 1945 og 1957–64.

Adr.: Lillemosegård, Buddingevej 163, 2860 Søborg.

Thomsen, Richard Ingemann, kommandørkaptajn (R. 29/1 1966).

Adr.: Højagervej 31, 2960 Rungsted Kyst.

Thomsen, Viggo Peter, overlæge, dr. med. (R. 2/10 1964); f. 7/1 1901 i Århus, søn af fabrikant Thomas Christian Thomsen og hustru Louise Marie, f. Sørensen; g. 6/12 1929 m. læge Inger Johanne T., f. Kjettinge; student 1919, cand. med. 1928, specialistanerkendelse i intern medicin 1937, dr. med. 1938, hospitalsudd. i Århus, Viborg og Kbhvn., 1. reservelæge v. Århus amtsygehus, med. afd. 1930–36, overlæge v. Skt. Elisabeths Hospital, Holbæk 1937, v. Centralsygehuset, Holbæk m. tjeneste på Skt. Elisabeths Hospital 1947, overlæge v. Centralsygehuset, Holbæk, med. afd. 1961–70, till. med. konsulent v. amtsygehusene i Kalundborg, Sæby (Høng) og Tranebjerg 1948–54, i Nykøbing Sjælland 1948–61; har skrevet: Studies of trauma and carbohydrate metabolism with special reference to the existence of traumatic diabetes, disputats 1938; formd. f. Foreningen af yngre Hospitalslæger i Århus 1930–36, f. lokalforeningen af Landsforeningen til Kræftens Bekæmpelse 1941–68, medl. af best. f. Nordvestsjællands læge-



J. A. R. H. Thorling
Pens. overlærer
Horsens

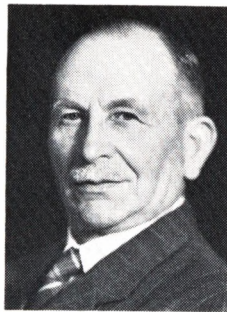

A. G. Thorsen
Gårdejer
Lille-Skensved



K. Thorup
Sognefoged, fhv. vurderings-
formand og amtsrådsmedlem
Risskov



I. Thybo
Professor
Holte

kredsforening 1948–64, næstformd. f. Holbæk amts overlægeråd 1948–62, formd. 1962–70.
Adr.: Hølgade 23, 4300 Holbæk.

Thorgersen, Robert, kriminalkommissær (R. 5/11 1968).

Adr.: Skoleholdervej 53, 2400 Kbhvn. NV.

Thorling, Jens Andreas Rudolf Hansen, pens. overlærer (R. 17/4 1968) (Hjv.Ft.); f. 26/10 1897 i Horsens, søn af snedkermester Jens Hansen og hustru Amalie, f. Bendixen; g. 5/6 1925 m. Hansa T., f. Thomsen; realeksm. 1912, udd. s. konditor 1912–16, handelsmedhjælperesk. 1915, svend fl. steder 1916–17, frekventeret Hoptrup Højskole 1920, lærer i Flensborg s. å., medstifter af det danske skolevæsen, Flensborg 1920, vandrelærer i Flensborgs opland, lærereksm., Tønder 1924, lærer v. Horsens kommunale skolevæsen s. å., fastansat 1926, overlærer 1946, v. Tordenskjoldsgades skole, Horsens 1946–65, till. lærer v. skolen f. arbejdsledige, Horsens 1931, v. teknisk skole, Horsens 1931–32, v. Horsens Handelsskole s. 1932, v. Rosing Ræderske aftenskole, Horsens 1939–45, v. arbejdstekn. skole, Horsens 1942–43, stifter og indehaver af rejsebureauet Centropa 1945–57; foredragsholder, till. skrevet fl. skolekomedier; distriktskonsulent i Horsens luftværn 1941–45, kolonileder og formd. f. Horsens kommunale feriekolonier 1928–63, æresmedl. s. 1963, leder af kommunens lejrskoler 1945–63, medstifter af og formd. f. 4. reg. Soldaterforening, Horsens 1943, formd. f. fællesrepræsentationen f. 4. reg. 1963–65, medstifter af og formd. f. De samvirkende Soldaterforeninger for Horsens og Omegn 1943, formd. f. Danmarkssamfundet, Horsens 1928–69, medstifter og leder af Ungdommens fællesråd, Horsens 1945–66, formd. f. Julekomiteen, Horsens s. 1951, f. Have- og Byggeselskabet Højvang 1949–69, f. Horsens KFUM 1949–59, stifter af og medl. af KFUM-spejderne, Horsens s. 1919, medl. af best. f. KFUM's sociale arbejde, Horsens s. 1949, medl. af best. f. menighedsbørnehaven s. 1944, af best. f. Sønderjydsk Forenings Horsens afd. s. 1925, fl. lokale tillidshverv, medl. af Odd Fellow logen.

Adr.: Overgade 11, 8700 Horsens.

Thorngreen, Alfred Arne Mikael, malermester (R. 23/11 1967).

Afgået ved døden 1968.

Thorning-Petersen, Rudolf Anton, ambassaderåd (R. 22/2 1967).

Adr.: Den kgl. danske Ambassade, Gustav Adolfs Torg 14, Stockholm.

Thorsen, Anders Gunner, gårdejer (R. 21/5 1964); f. 30/1 1890 i K. Skensved, Kbhvn.s amt, søn af gårdejer Ole Thorsen og hustru Mette, f. Jeppesen; g. 8/10 1921 m. Signe T., f. Andersen; udd. v. landbrug, frekventeret Askov Sløjds-skole 1905–06, Ryslinge Højskole 1908–09, Tune Landbrugsskole 1912–13, forpagtet fødegården Vente-godtgård, K. Skensved 1917, indehaver af samme 1921–62; formd. f. Lille-Skensved Brugsforening 1923–28, f. Lille-Skensved Mejeri 1923–32, medl. af best. s. 1935, formd. f. Foderstofforeningen 1931–36, f. Øernes Andelselskab 1949–65, medl. af repræsentantskabet 1940–47, formd. f. Lille-Skensved menighedsråd 1923–63, medl. af best. f. Ramsø-Tune herreders Landboforening 1923–29, medl. af Køge skatteråd 1951–61, af Jersie-K. Skensved sogneråd 1942–50, formd. 1946–50.

Adr.: Havdrupvej 3, 4623 Lille-Skensved.

Thorup, Knud, sognefoged, fhv. vurderingsformand og amtsrådsmedlem (R. 21/6 1966); f. 3/1 1894 i S. Kongerslev, Alborg amt, søn af postbud Jens Christian Thorup og hustru Christiane Andrea Sophie Regitze, f. Knudsen; g. 1/11 1924 m. Inga T., f. Jensen; handelsudd. i kolonialbranchen 1908–12, ekspedient og forretningsbestyrer 1917–19, bogholder i fa. P. Baunsgaard, Århus 1919–21. egen købmandsforretning i Risskov 1921–47, sognefoged i Vejby sogn s. 1951, studierejse t. Sverige; har skrevet kronik i Aarhus Stiftstidende 1941: Fra Stenalderboplads til Sommerhusbebyggelse; medl. af Vejlbjby-Risskov sogneråd 1935–43, af Risskov menighedsråd 1935–45, formd. 1945–55, medl. af Århus amtsråd 1945–66, vurderingsmd. t. ejendomsskyld 1939–48, vurderingsformd. f. Hasle herreds vurderingskreds 1948–68, medl. af skyldrådet f. Århus amt 1948–68, formd. f. Foreningen



N. E. Thye-Nielsen
Kontorchef, cand. jur.
Holte

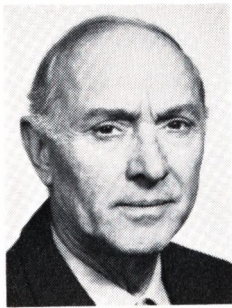

A. A. Thyregod
Kgl. kapelmusikus
Charlottenlund



P. A. Thyssen
Gårdejer
Toftlund



K. I. M. A. Timmermann
Generalsekretær, major
Holte

af Grundejere i Vejlbj-Risskov 1938–43, formd. f. Den konservative Vælgerforening i Vejlbj-Risskov 1953–63.

Adr.: Mageltorvej 7, 8240 Risskov.

Thorson, Gunnar Aksel Wright, professor, dr. phil. (R. 19/11 1964).

Adr.: Nationernes Allé 28, 3000 Helsingør.

Thostrup, Finn Steingrim, kommandørkaptajn (R. 2/4 1966).

Thybo, Leif, professor (R. 27/11 1968); f. 12/6 1922 i Holstebro, søn af overbaneingeniør Erhard Thybo og hustru Lily, f. Bierfreund; g. 7/7 1948 m. koncertsangerinden Kerstin Elisabeth T., f. Wagrell; student 1940, elev på Det kgl. danske Musikonservatorium s. å., store eksm. i teori og musikhistorie samt organisteks. 1944, musikpædagogisk eksm. 1945, organist v. Vedbæk kirke 1948, v. Søllerød kirke 1956–61, undervisningsass. på universitetets musikvidenskabelige institut 1949–65, till. lærer i teori v. musikonservatoriet 1952, i orgel 1960, docent 1961, professor s. 1965; tildelt det Ancherske legat 1961; har givet orgelkoncerter i Danmark, Skandinavien, England og Holland; har bl. a. komponeret: Concerto for strygere, Concert for violoncel og orkester, Concert for orgel og orkester, f. orgel: Passacaglia con Intermedios, Liber organi, f. orgel og sangstemme: O gloriosa Vergine Maria, Three Love Songs, sonater f. klaver, violin og orgel, kammermusik f. klarinet og fløjte m. m. m.; medl. af best. f. Det unge Tonekunstnerselskab 1948–56, formd. f. Det kgl. danske Musikonservatoriums Lærerforening 1963–68, medl. af best. f. Dansk Komponistforening s. 1964, f. den danske sektion af Det internationale Heinrich Schütz-Selskab.

Adr.: Paradishegnet 14, 2840 Holte.

Thye-Nielsen, Niels Erik, kontorchef, cand. jur. (R. 24/1 1968); f. 25/12 1920 i Kbhvn., søn af overlærer Aage Kristian Nielsen og hustru Karen Margrethe, f. Thye; g. 4/8 1946 m. Grethe T.-N., f. Hougaard; student 1939, cand. jur. 1946, sagførerfuldmægtig s. å., fung. sekr. i undervisningsministeriet 1947, udnævnt 1950, fuldmægtig 1957,

fung. kontorchef 1963, udnævnt 1965, till. deltidssekr. i Grønlandsministeriet 1950–62; medl. af fl. udvalg vedr. skolebyggeri, sekr. f. den danske UNESCO nationalkomité 1962–63, revisor f. Løvenholm fonden og f. Herlufsholm skole og gods.

Adr.: Hyldehøj 10, 2840 Holte.

Thye-Petersen, Ebbe, orlogskaptajn (R. 11/3 1967).

Adr.: Vasevej 56, 3460 Birkerød.

Thygesen, Georg Andreas, direktør, konsul (R. 1/1 1965); f. 29/5 1915 i Kbhvn., søn af købmd. Chr. Thygesen og hustru Dagmar, f. Thygesen; g. 16/5 1946 m. Millicent T., f. Phillips; nasat i Det Østasiatiske Kompagni, Kbhvn. 1931, udsendt t. de sydafrikanske kontorer 1936, leder af ØK's filial i Johannesburg 1948, af det sydafrikanske hovedkontor, Durban og adm. direktør f. alle kontorerne og datterselskaberne i Sydafrika og Rhodesia s. 1955, dansk konsul s. 1956, siamesisk konsul s. å.; tildelt Galathea-medaljen.

Adr.: 17, Berkeley Crescent, Durban North, Sydafrika.

Thyregod, Andreas Anton, kgl. kapelmusikus (R. 3/12 1967); f. 5/3 1903 i Kbhvn., søn af købmd. Anton Thyregod og hustru Fanny, f. van der Loo; g. 7/8 1927 m. Agnes Elisabeth T., f. Jensen; realexsm. 1919, elev h. kgl. kapelmusikus Chr. Sandby 1911, ass. i Det kgl. kapel s. 1921, engageret t. Palads Teatret (Jacob Gade) 1923–25, Nørrebros Teater 1926, kapelmester sst. 1927, solist i Tivolis koncertsal sommeren, kapelmester i 1928, Fønixteatret 1929–31, hotel Phoenix, Kong Frederik, Trouville, Hornbæk m. fl. 1933–42, Det kgl. kapel s. 1941, till. Tivoli 1940–45, medl. af Koppel kvartetten 1945–61.

Adr.: Slotsvej 7, 2920 Charlottenlund.

Thyssen, Peter Andersen, gårdejer (R. 10/1 1968); f. 8/4 1897 i Allerup, Haderslev amt, søn af gårdejer Anders Petersen Thyssen og hustru Anne Marie, f. Mollin; g. 24/10 1924 m. Marie T., f. Lautrup; frekventeret V. Vedsted efterskole 1912–13, udd. v. landbrug, tysk soldat, frekventeret Vinding Højskole 1917–18, landbrugsmed-



A. G. F. Tindborg
Major
Viborg



E. Tjalve
Kontorchef, cand. jur.
Kbhvn. Ø



A. E. Toft
Pens. politiassistent I
Kbhvn. Ø



C. Tonnisen
Pens. toldkasserer
Næstved

hjelper i Thy 1918, frekventeret Korinth Landbrugsskole 1918-19, forpagtet landejendommen Gravlund, Toftlund 1924, ejer af samme 1937-68; formd. f. Landboforeningen, f. Hesteavlroeringen, f. Toftlund og Omegns Sparekasse 1940-69, skatterådsformd. 1941-67, medl. af tilsynsråd og kontroludvalg f. Den alm. Brandforsikring for Landbygninger.

Adr.: Danavej 5, 6520 Toftlund.

Thøgersen, Børge Peter, oberstløjtnant (R. 17/1 1968).

Adr.: Vester Møllevvej 20, 8800 Viborg.

Tiemroth, Edvin Christian, teaterchef, sceneinstruktør, skuespiller (R. 29/3 1968); f. 18/2 1915 i Kbhvn., søn af overretssagfører Christian Tiemroth og hustru Karen Margrethe, f. Hansen; g. 11/2 1941 m. skuespillerinden Clara Østø; student 1932, frekventeret Det kgl. Teaters elevskole 1934-36, debut 1935, skuespiller v. Det kgl. Teater 1936, v. Odense Teater, Riddersalen og Frederiksborg Teater 1937-45, debut s. instruktør 1944 (Rialtoteatret), free lance skuespiller og instruktør i Kbhvn., Bergen, Oslo og Reykjavik, lærer v. Frbg. Teaters og Det ny Teaters elevskoler 1943-46, leder af Privatteatrenes elevskoler 1951-54, sceneinstruktør v. Det kgl. Teater 1963-67, chef f. Århus Teater s. 1966, till. TV-instruktør s. 1953, første filmsinstruktion 1960; tildelt Teaterpokalen 1966-67, Teaterkatten 1966 og en Bodil 1957 samt fl. legater; har skrevet kronikker og artikler i dagblade, har oversat skuespil og hørespil; formd. f. Foreningen af danske Sceneinstruktører 1964-66, medl. af best. f. Per Knutzons og Poul Reumerts mindelegater.

Adr.: Carl Nielsens Vej 11, 8000 Århus C.

Timmermann, Knud Ingvard Martin Agathon, generalsekretær, major (R. 4/10 1968) (H.T.H.) (Ir. H.4.) (U.N.E.F.); f. 31/12 1918 i Kbhvn., søn af restauratør Albert Frits Timmermann og hustru Elise, f. Thomsen; g. 18/9 1968 m. Karin Marianne T., f. Thielemann; realeksm. 1936, løjtnant af res. 1939, aktiv i modstandsbevægelsen, premierløjtnant 1945, tjenstg. v. 2. reg., Haderslev, till. lærer v. sergent- og oversergentskolen, Sønderborg

1945-50, kaptajnløjtnant 1950, adjutant v. 6. reg., Odense 1950-53, kaptajn (major) 1953, lærer v. hærens officersskole 1953-56, kompagnichef v. 1. reg., Høvelte 1956, chef f. det 2. danske kontingen t. UNEF 1957, personelofficer i UNEF's stab 1957-58, kompagnichef i livgarden 1958-60, chef f. livgardens og 2. sjællandske brigades O-sektion 1960-63, chef f. hjemmeværnets A-sektion og adjutant h. chefen f. hjemmeværnet 1963, generalsekr. i Kongelig Dansk Automobil Klub s. 1965; har udgivet Lærebog f. officersskolen 1955, redaktør af AUTO; medl. af Rådet for Større Færdselsikkerhed og af FDM's og KDAK's fællesudvalg s. 1965, sekr. f. de nordiske motororganisationers permanente komité s. 1968, medl. af best. f. fl. konservative foreninger.

Adr.: Bakkefaldet 20, 2840 Holte.

Tindborg, Alf Gunnar Falck, major, (R. 5/10 1964) (H.T.H.) (M.T.Kha.) (N.r.K.M.M.) (F.N.T. M.); f. 20/6 1918 i Snebjerg, Ringkøbing amt, søn af sognepræst Anton Johannes Tindborg og hustru Brita Viola, f. Falck; g. 28/6 1944 m. Henny Ingeborg T., f. Nielsen; student 1938, premierløjtnant 1942, medarbejder v. Røde Kors' hjemtransporter af deporterede 1945, lærer på Kornetskolen, Kronborg 1947-50, frekventeret kursus i USA 1951, lærer på Gurrehus 1954-56, kaptajnløjtnant 1948, major 1951-70, i Itzehoe 1957, i Kashmir 1966, i Israel 1968-70.

Adr.: Nørresøvej 62, 8800 Viborg.

Tjalve, Erik, kontorchef, cand. jur. (R. 28/4 1965) (I.F.3.) (It.F.4.) (Ty.F.R.F.3¹.); f. 13/10 1915 i Holbæk, søn af faktor Lars Peter Tjalve og hustru Pauline Cecilie, f. Andersen; g. 16/4 1943 m. Ruth Balle T., f. Larsen, ægteskabet opløst 1963; student 1934, cand. jur. 1942, fung. sekr. i undervisningsministeriet s. å., udnævnt 1944, kst. fuldmægtig 1949, udnævnt 1951, ekspeditionssekr. 1959, i ministeriet for kulturelle anliggender 1962, fung. kontorchef sst. s. å., udnævnt 1965, till. sekr. v. Det kgl. danske Musikkonservatorium 1949-60, konsulent sst. 1961-62; medl. af fl. udvalg og best., bl. a. medl. af KODA's råd s. 1962, leder af sekretariatet f. regeringens kulturudvalg s. 1962, dele-

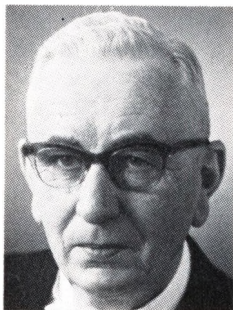

K. Torp
Billedskærmester,
oldermand
Århus C

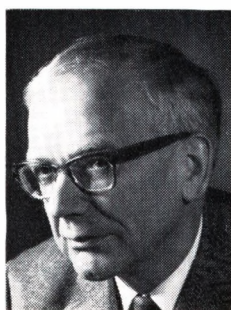

H. C. Torpe
Professor, rektor
Søborg



C. E. Toxman
Major
Kbhvn. V



J. H. B. Tremmer
Oberstløjtnant
Virum

geret v. Europarådets komité f. kulturelt samarbejde s. 1965.

Adr.: Kastelsvej 28, 2100 Kbhvn. Ø.

Toft, Axel Emil, pens. politiassistent I (R. 25/6 1964) (H.T.P.) (F.Æ.M.1.); f. 14/9 1897 i Lyngby, Kbhvn.s amt, søn af vævemester Niels Olsen Toft og hustru Caroline, f. Köchel; g. 31/1 1925 m. Ingeborg T., f. Nielsen; udd. s. glasmager på Fyens Glasværk, Odense, politibetjent i Kbhvn.s politi 1923, inspektionsbetjent 1937, overbetjent 1939, politiass. II 1942, I 1953-64.

Adr.: Langgade 10, 2100 Kbhvn. Ø.

Toft, Einar Asbjørn Hansen, bankdirektør (R. 29/1 1966).

Afgået ved døden 17/12 1968.

Toft, Hans Carl, indenrigsminister, gårdejer (R. 12/5 1967); f. 7/1 1914 i Thisted, søn af dyrlæge Laurids Toft og hustru Anna, f. Johansen; g. 17/12 1943 m. Nina T., f. Jørgensen; realeksm. 1930, skovfogedeks. 1936, leder af modstandsbevægelsen i Sydthy u. besættelsen, Finlandsvillig i vinterkrigen 1939-40, ejer af Bjørndalgård, Hvidbjerg s. 1943, till. medl. af folketinget (Det kons. Folkeparti, Thisted amt) s. 1957, statsrevisor 1968-69 og indenrigsminister i VKR-regeringen s. 1969; formd. f. KU, Thisted amt 1937-38, medl. af best. f. Hjemmeværnsforeningernes region I 1945-46, formd. f. bygge- og maskinudvalg i det thylandske Landøkonomiske Selskab 1946-62, medl. af best. f. Mejeriet Godthåb 1951-63, Thyholms Eksportforening 1957-60 og Struer Slakteri 1957-69, medl. af landbokommisionen 1960-69, overfredningsnævnet 1961-69, af folketingsgruppens best. 1963-69, formd. 1968-69, medl. af partiets hovedbest. 1964, af folketingets finansudvalg 1967-68, af det udenrigspolitiske nævn, Nordisk Råd og repræsentantskabet f. Danmarks Nationalbank 1968-69.

Adr.: Bjørndalgård, 7790 Hvidbjerg.

Tonnisen, Christen, pens. toldkasserer (R. 21/8 1964); f. 28/2 1887 i Mou, Ålborg amt, søn af købmd. Johan Christian Tonnisen og hustru Bodil Marie, f. Hansen; g. 16/5 1924 m. Johanne Cecilie

T., f. Hjorth; toldmedhjælper i Sæby 1914, i Ska-gen 1916, i Frederikshavn 1919, i Nykøbing M. 1920, toldass. sst. s. å., i Ålborg 1924, overtoldass. i Hjørring 1935, i Randers 1938, toldkontrollør i Næstved 1941, toldkasserer i Randers 1947, i Odense 1955-66.

Adr.: la Cour Vej 1, 4700 Næstved.

Topsøe, Haldor Frederik Aksel, civilingeniør (R. 20/1 1965); f. 24/5 1913 i Kbhvn., søn af kaptajn Flemming Topsøe og hustru Hedvig Sofie, f. Andersen; g. 11/2 1936 m. Inger T., f. Kunst; student 1931, cand. polyt. 1936, ingeniør v. Aarhus Oliefabrik A/S 1936-39, rådg. ingeniør i Kbhvn. s. 1940; tildelt G. A. Hagemann-medaljen 1944; har skrevet: Danmarks Produktionsliv omkring 1935; medl. af bestyrelsesrådet f. A/S Jens Villadsens Fabrikker og af best. f. A/S Villaco s. 1951, f. Kampmann, Kierulff & Saxild A/S, Incentive A/S, af bestyrelsesrådet f. A/S De forenede Bryggerier og af kontrolkomiteen f. Haand i Haand-konceren s. 1967, formd. f. best. f. A/S Det danske Luftfartselskab og formd. (skiftende) f. styrelsen f. Scandinavian Airlines System s. 1968, medl. af Akademiet for de tekniske Videnskaber s. 1951, af atomenergikommissionen s. 1955, af Ingeniørvetenskapsakademien, æresdoktor v. Århus universitet 1968, v. Danmarks tekniske Højskole 1969.

Adr.: Frydenlund, 2950 Vedbæk.

Tordrup, Sofus Albin, fhv. skolepsykolog, dr. phil. (R. 4/10 1965); f. 9/6 1895 i Hvornum, Randers amt, søn af smed Peter Martinus Tordrup og hustru Albertine, f. Alander; g. 1° 13/7 1923 m. lærerinde Maria Elisabeth T., f. Clausen, død 1950, g. 2° 13/10 1951 m. lærerinde Elna Kathrine T., f. Petersen; lærereksm. 1917, landsbylærer s. å., i Åbenrå 1920-24, frekventeret statens lærerhøjskole 1922-23, student 1923, mag. art. 1930 (psykologi), dr. phil. 1961, lærer i Tåstrup 1924-32, ansat v. Gentofte kommunale skolevæsen 1932-65, fung. skolepsykolog sst. 1937, udnævnt 1942, ledende skolepsykolog 1945-65, konsulent f. særundervisningen i Gentofte kommune og skoleinspektør v. Hyldegårdsskolen 1953-65, till. lærer v. Blågård seminarium 1931-50, v. statens lærer-

højskole 1940–60; har udgivet: *Børnepsykologi*, 1937, 8. udg. 1956, svensk udg. 1939, 6. udg. 1956, *Alder-Skolestandpunkt*, disputats 1961, *Stavefej* og fejltyper hos elever fra 5. normalklasse og fra 5. og 6. læseklasse, 1965, *Læseudviklingen hos elever med store læsevanskeligheder*, 1967, till. fl. undersøgelser og artikler vedr. psykologiske og pædagogiske emner bl. a. om skolemodenhed, skolebørns intelligens, læse- og stavevanskeligheder, læseudvikling m. m.; censor i psykologi v. Kbhvn.s universitet 1944–69, medl. af udvalget f. skolepsykologiske undersøgelser 1939–55, af prøveudvalget f. optagelse af elever i melleskolen i Storkbhvn. 1953–58, medl. af repræsentantskabet f. Danmarks pædagogiske Institut 1955–63, æresmedl. i Foreningen af Skolepsykologer og konsulenter for specialundervisning i Danmark og i Landsforeningen af Læsepædagoger.

Adr.: Marielystvej 54, 2000 Kbhvn. F.

Torp, Kai, billedskærmester, oldermand (R. 17/2 1967); f. 17/4 1896 i Århus, søn af overpolitbetjent Svenning Jensen Torp og hustru Christine, f. Christensen; g. 23/5 1926 m. Johanne T., f. Ærenlund; udd. h. billedskærmestrene Larsen & Christensen, Århus 1910–15, svend bl. a. i billedskærrfirmaet Møller Jensen, Kbhvn. og på Jydsk Møbelfabrik, Århus, etabl. s. billedskærmester i Århus 1929; billedskærrarbejde, speciale: terræn-, interiør- og planmodeller; formd. f. Billedskærernes Fagforening 1928–29, skuemester 1928–29, oldermd. f. Århus Billedskærrerlaug s. 1931, formd. f. Dansk Provins-Billedskærrerforening 1943–61, æresmedl. s. 1961, formd. f. Billedskærrerfagets lærlingevalg og svendeprovekommission 1943–68, formd. f. repræsentantskabet f. Århus Håndværkerforening 1954–64, formd. f. best. f. Billedskærmester K. Torp's legat s. 1958; tildelt Håndværksrådets hæderstegn i guld 1966.

Adr.: Gråstengade 2, 8000 Århus C.

Torpe, Harald Carsten, professor, rektor (R. 23/7 1964); f. 11/1 1910 i Tjørnemærk, Præstø amt, søn af førstelærer Carsten Nielsen og hustru Elisabeth, f. Pedersen Torpe; g. 6/7 1938 m. Olga T., f. Pedersen; lærereksm. 1933, student 1934, mag. art. 1944 (psykologi), lærer v. Karise Kost- og realskole 1934–36, v. Frbg. skolevæsen 1936, tjenstgørende på skolepsykologisk kontor 1942, viceskoleinspektør 1951, ledende skolepsykolog 1953, professor i pædagogik v. Danmarks Lærershøjskole 1959, højskolens prorektor 1963–64, rektor s. 1964, till. lærer v. Kbhvn.s universitet 1945–59; har skrevet: *Intelligensforskningens begyndelse*, Alfred Binet. *Psykologiske Studier I*, 1945; *Intelligensforskning og Intelligensprøver*, 3. udg., 2. opl. 1966; afhandlinger og artikler om psykologiske og pædagogiske emner i fl. fagl. tidsskrifter og værker; medl. af best. f. Det pædagogiske Selskab 1948–52, f. Foreningen af Skolepsykologer og Konsulenter for Særandervisning 1957, formd. 1958–59, medl. af arbejdsudvalget f. Udvalget for skolepsykologiske undersøgelser 1948–54, af redaktionsudvalget f. Gyldendals pædagogiske bibliotek, censor i pædagogik v. lærereksm. 1950–58, medl. af best. f. Vordingborg seminarium 1959–61, af planlæg-

ningsrådet f. de højere uddannelser 1965, af UNESCO-nationalkommissionen 1965, af seminarierådet 1966, formd. f. best. f. faglærereksm. 1965, medl. af fl. ministerielle udvalg, studieophold v. University of London Institute of Education 1961.

Adr.: Ved Renden 35, 2860 Søborg.

Toxman, Christian Erik, major (R. 4/10 1966) (H.T.H.); f. 7/1 1915 i Helsingør, søn af sergent Carl Christian Hansen og hustru Ellen, f. Petersen; g. 1° 23/8 1941 m. Inger Margrethe T., f. Linnemann, død 1966, g. 2° 21/6 1967 m. Hanne Eli T., f. Kringelbach; udd. s. blikkenslager 1929–35, korporal 1938, sergent 1939, oversergent 1940, officiant i livgarden 1941, i Sverige 1944–45, tilknyttet Danforce, løjtnant (res.) 1946, premierløjtnant 1948, kaptajnløjtnant 1951, kaptajn 1955, major 1962, v. den danske brigade, Tyskland 1948–49, lærer på sergentskolen, Sønderborg 1949–52, frekventeret kursus i USA 1953, tjenstg. på Hjemmeværnets Befalingsmandsskole, Nymindegab 1953–58, v. fynske livregiment 1958–60, v. forsvarrets lægekorps 1960–70; medl. af best. f. Den konservative Vælgerforening s. 1955, domsm. s. 1960.

Adr.: Anker Heegaards Gade 1, 1572 Kbhvn. V.

Tranæs, Lorenz Sigurd Brodersen, sognepræst, provst (R. 15/2 1968).

Adr.: Skanderborgvej 150, Haldum, 8382 Hinrerup.

Tremmer, Jens Harald Bjørnsen, oberstløjtnant (R. 30/6 1965) (F.H.T.); f. 1/4 1916 i Holbæk, søn af godskasserer Harald Ludvig Bjørnsen og hustru Agnes Martine, f. Jeppesen; g. 18/2 1945 m. Elizabeth T., f. Barlow; realeksm. 1933, udd. s. gartner 1933–37, sekondløjtnant 1939, aktiv i modstandsbevægelsen, premierløjtnant 1945, kaptajnløjtnant 1949, kaptajn 1952, oberstløjtnant s. 1960, tjenstg. i generalstaben 1948–49, frekventeret generalstabskursus 1949–50, tjenstg. i krigsministeriet 1950, lærer v. hærens officersskole 1951–55, studieophold i USA 1952, frekventeret forsvarsakademiet 1957, tjenstg. h. generalinspektøren f. forsyningstropperne 1953, 1954 og 1958, chef Supply & Maintenance Branch, LOGS DIVISION HQ AFNORTH 1959–62, chef f. 4. trainafd. 1962–63, f. 5. trainafd. 1963, f. 2. trainafd. 1963–66, stabschef v. sjællandske trainreg. s. 1966; æresmedl. i Sjællandske Trainregiments Soldaterforening s. 1968.

Adr.: Abildgaardsvej 175, 2830 Virum.

Troen, Niels Harald Pedersen, 1. hoffourer (R. 1/6 1966) (Kgl.B.M.1.) (B.L.5.) (Fi.L.Fk.) (F.S.S. 5.) (Ir.T.5) (It.F.5.) (N.St.O.3°) (S.Kr.5.) (S.V.T.) (Tun.R.O.5) (Ø.Æ.F.5°); f. 2/8 1906 i Brarup, Maribo amt, søn af proprietær, sognefoged Edvard Troen og hustru Agnes, f. Boesen; g. 24/5 1935 m. Rita T., f. Raagaard; realeksm., student, udd. v. landbrug h. faderen, forvalter fl. steder, hjemsendt s. sergent (livgarden) 1929, forvalter 1929–31, ansat v. H. M. kong Christian X's hof, Amalienborg 1931, hoffourer v. H. M. kong Frederik IX's hof 1954, 1. hoffourer s. 1963; formd. f. Hoffunktionsforening s. 1952.



D. Trolle
Professor, overaccoucheur,
overlæge, dr. med.
Kbhvn. Ø

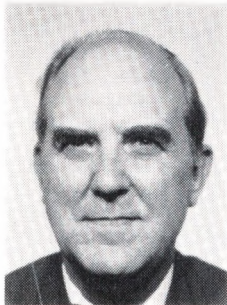

A. K. Truelsen
Kontorchef, cand. jur.
Virum



A. P. Uldum
Pens. overpostbud
Tørring



Aa. W. Ulrich
Sekretær
Charlottenlund

Adr.: Christiansborg Ridebane 5, Christiansborg Slot, 1218 Kbhvn. K.

Trolle, Dyre, professor, overaccoucheur, overlæge, dr. med. (R. 11/4 1967) (M.T.Fi.) (Fi.Fr.4.) (Fi.M.M.); f. 27/2 1914 i Kbhvn., søn af læge, dr. med. Axel Trolle og hustru Vita, f. Ingerslev; g. 15/10 1951 m. Grethe T., f. Nielsen; student 1932, cand. med. 1939, dr. med. 1948, speciallægeaut. i gynækologi 1950, i obstetrik 1952, lektor i obstetrik og gynækologi v. Kbhvn.s universitet 1956, professor sst. i fødselsvidenskab, kvindesygdomme og nyfødte børns sygdomme 1962, afdelingslæge v. rigshospitalets fødeafd. A og gynækologiske afd. I 1956, assist. overlæge 1958, overaccoucheur v. fødeafd. A og overlæge v. gyn. afd. I s. 1962; har skrevet: Accessory Bones of the Human Foot, disputats 1948; medredaktør af Acta obstetricia et gynecologica scandinavica s. 1962; æresmedl. i Varanasi Obstetrical and Gynaecological Society 1967, formd. f. rigshospitalets dataudvalg s. 1963, medl. af rigshospitalets byggeudvalg s. 1968, dekan v. det lægevidensk. fakultet v. Kbhvn.s universitet 1968–69.

Adr.: Juliane Maries Vej 18, 2100 Kbhvn. Ø.

Truelsen, Arne Kaj, kontorchef, cand. jur. (R. 4/10 1965); f. 24/6 1913 i Kbhvn., søn af grosserer Kai Truelsen og hustru Agnete, f. Petersen; g. 21/3 1940 m. Gerda Valborg T., f. Truelsen; student 1932, cand. jur. 1939, sekr. i Kbhvn.s Magistrats 1. afd. s. å., fung. sekr. i kirkeministeriet 1942, udnævnt 1944, fuldmægtig 1952, ekspeditionssekr. 1959, kontorchef s. 1964, till. halvdagssekr. i indenrigsministeriet 1943–60, amanuensis h. biskoppen over Helsingør stift 1960–64 og lektor i kirkeret v. Pastoralseminariet s. 1966; medl. af navnelovsudvalget 1952–60, af udvalget t. affotografering af kirkebøger 1958–62, formd. f. det af kirkeministeriet nedsatte udvalg ang. finansiering af kirkebyggeri 1964–65, medl. af udvalget vedr. den kirkelige administration 1964–68, af udvalget vedr. revision af begravelsesloven s. 1968.

Adr.: Windfeldvej 1, 2830 Virum.

Tvede, Morten, afdelingsingeniør, cand. polyt. (R. 16/6 1967); f. 26/12 1914 i Ålborg, søn af sta-

tionsforstander Bendix Andreas Heide Tvede og hustru Betty, f. Maar; student 1934, cand. polyt. 1940, ingeniør v. Teknologisk Institutets kemiske afd. s. å., afdelingsingeniør sst. 1949, till. forstander f. Den danske Farverfagskole og Forsøgsstation 1947.

Adr.: Ved Bellahøj 11, 2700 Brønshøj.

Uldum, Alfred Pedersen, pens. overpostbud (R. 18/3 1966); f. 11/10 1900 i Melhede, Skanderborg amt, søn af landpostbud Peder Chr. Pedersen Uldum og hustru Jacobine, f. Jensen; g. 12/5 1939 m. Agnete U., f. Christensen, død 1958; indt. 1925 beskæftiget v. landbrug, till. reservepostbud i Tørring 1918–25, landpostbud sst. 1925, postbud 1929, overpostbud 1960–68; medl. af Dansk-Østrigsk Forening s. 1959, tillidsmd. f. Provinspostbudenes 5. kreds 1929–68, medl. af best. f. Socialdemokratisk Vælgerforenings Tørring kreds s. 1925, formd. s. 1964, medl. af Tørring skolekommission 1946–65, af Tørring sogneråd s. 1954, socialudvalgsformd. s. 1962, næstformd. 1958–64.

Adr.: Søndergade 13, 7160 Tørring.

Ulkær, Kathrine, f. Frederiksen Lohff, redaktør, skoleleder (R. 21/4 1966).
Afgået ved døden.

Ulrich, Einer, direktør (R. 13/5 1966).
Afgået ved døden.

Ulrich, Aage Wilian, sekretær (R. 7/5 1966); f. 29/7 1901 i Astrup, Holbæk amt, søn af forpagter Johannes Sigismund Simmelhag Ulrich og hustru Johanne, f. Wilian; g. 30/4 1932 m. Helga Elisabeth U., f. Olsen; realeksm. 1917, udd. v. landbrug, forvalter fl. steder, hjemsendt s. løjtnant i Gardehusarregimentet 1924, sekr. og dgl. leder af Det Danske Travelskab 1931–68, derefter kommitt. f. best.; medl. af best., sekr. og kasserer f. Landsorganisationen for lettere Hesteavl i Danmark, medl. af best. f. Foreningen Hestens Værn, f. De samvirkende Landbo-, Køre- og Rideforeninger, medl. af forsk. kommissioner vedr. hesteavl og -sport; tildelt forsk. hæderstegn f. arbejde f. skandinaviske og danske hestesport.



B. E. Valbjørn
Gårdejer, amtsrådsmedlem
Silkeborg



B. Vejlø
Afdelingsingeniør,
cand. polyt.
Kbhvn. K



H. P. B. Vendsborg
Politiinspektør, cand. jur.
Kbhvn. V



E. L. Veslov
Orlogskaptajn
Kbhvn. Ø

Adr.: Schimmelmansvej 31, 2920 Charlottenlund.

Ulrichsen, Carl Ernst Wilhelm, kontorchef (R. 1/1 1964).

Adr.: Arnevangen 28, 2840 Holte.

Ulrik, Gunnar Andersen, bankdirektør (R. 5/7 1968); f. 14/10 1912 i Hvam, Viborg amt, søn af snedkermester Anton A. Ulrik og hustru Thomassine, f. Larsen; g. 25/3 1944 m. Dagny U., f. Roust; realeksm. 1928, handelsudd. i kornbranchen, beskæftiget i branchen (7 år), i skattevæsenet (9 år), forretningsfører v. dagbladet Vestkysten 1946–52, direktør sst. (A/S den Sydvestjydske Venstrepressen) 1952–61, direktør f. A/S Varde Bank, Esbjerg s. 1961; medl. af Esbjerg byråd 1950–62, medl. af og formd. f. fl. kommunale udvalg og best., medl. af hovedbest. f. Vanførefonden, af best. f. Danmarks Skibskreditfond, f. Dansk Landbrugs Realkreditfond, De danske Provinsbankers Forening og Danske Bankers Fællesrepræsentation, medl. af best. og kontroludvalg f. A/S Varde Bank 1953–61.

Adr.: Finlandsgade 63, 6700 Esbjerg.

Vagning, Esther Nielsen, pianistinde, docent (R. 3/3 1966).

Adr.: Norgesgade 37, 2300 Kbhvn. S.

Valbjørn, Bertel Ernst, gårdejer, amtsrådsmedlem (R. 20/5 1967); f. 2/1 1901 i Gødvad, Viborg amt, søn af gårdejer Mathias Valbjørn Christensen og hustru Mette, f. Bertelsen; g. 1° 23/11 1923 m. Margrethe Lilliendahl V., f. Poulsen, død 1967, g. 2° 2/11 1968 m. Ellen V., f. Bistrup; udd. v. landbrug, overtaget hustruens slægtsgård Ballelund 1923; repræsentant i Silkeborg og Omegns Landboforening 1929–39, formd. f. sammes ordningsudvalg 1934–38, kasserer f. Balle sogns Venstre Vælgerforening 1931–34, formd. 1934–38, medl. af kandidatudvalget i Viborg amts Venstre Vælgerforeninger 1956–67, medl. af Balle sogneråd 1943, formd. 1943–70, medl. af Viborg amtsråd s. 1950, gruppeformd. f. venstres og konservatives grupper i Viborg amtsråd s. 1962, formd. f. Kjellerup amts-sygehus s. 1953, f. Centralvaskeriet f. Viborg amt

s. 1960, medl. af best. f. Forsorgshjemmet f. Viborg amt 1950–58, formd. s. 1958, medl. af best. f. kapiteltakstnævnet i Viborg amts 1951–63, formd. s. 1963, f. Jordemoderudvalget i Viborg amt 1950–62, landvæsenskommissær i Viborg amt s. 1963, nævnsformd. i Lysgård, Hids og Houlbjerg herreder s. 1963, medl. af Jydsk Byplanråd s. 1950, af fredningsplanudvalget f. Viborg og Ålborg amter s. 1962, af overtaksationskommissionen f. Viborg, Århus, Skanderborg og Ringkøbing amtsråds kredse s. 1965, medl. af kontaktrådet f. flyveruten Karup–Kastrup s. 1966, medl. af best. f. Silkeborg–Kjellerup–Rørkær bro jernbane 1953, af sammes likvidationsudvalg 1967, af 21-mandsudvalget f. det østjyske amt s. 1969, medstifter af Silkeborgegnens Kvægavlforening for kunstig sædoverføring, af best. 1938–62, forretningsfører og kasserer 1938–68, medl. af best. f. Sinding og Omegns Kontrolforening 1937, kasserer og formd. 1940–46, formd. f. Midtjyske Kontrol- og Kvægavlforeninger 1946–53, medstifter af og formd. f. 1. reg. Soldaterforening, Silkeborg 1941, formd. f. De samvirkende 1. reg. Soldaterforeninger f. Jylland 1953–59, medl. af best. f. Foreningen Norden, Silkeborg afd. 1943–58, næstformd. f. Andelsbanken, Silkeborg s. 1958, formd. f. skolestyrelsen f. Skægkærskolen s. 1960.

Adr.: Balle Kirkevej, 8600 Silkeborg.

Vejlø, Børge, afdelingsingeniør, cand. polyt. (R. 12/12 1968); f. 1/12 1911 i Næstved, søn af redaktør, bogtrykker Peter Albert Vejlø og hustru Karen Hansigne, f. Nielsen; student 1929, cand. polyt. 1934, hjemsendt s. kornet 1935, ingeniør v. Thisted amts vejvæsen 1935, sekondløjtnant 1936, i Kampsax, Teheran 1937, v. DSB 1939, tjenstgørende s. sekondløjtnant 1936–40, fast ansat ingeniør v. DSB 1943, afdelingsingeniør 1956, kontorchef 1961, afdelingsingeniør s. 1965 (af helbredshensyn).

Adr.: Herkulespavillonen, Rosenborg Have, Sølvgade, 1307 Kbhvn. K.

Vejlø, Gotfred Nordolf, værkfører (R. 4/10 1968).

Adr.: Parmagade 50, 2300 Kbhvn. S.



C. B. Vestergaard
Gårdejer, sognefoged
Skibsbj., Hjørring



S. Aa. Vestergaard
Direktør, generalkonsul
Hellerup

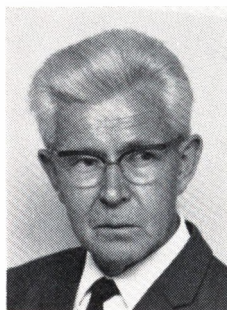

P. Vesterstrøm
Afdelingsingeniør.
cand. polyt.
Bagsværd



M. K. Vestersøe
Pens. politiassistent I
Kbhvn. Ø

Vendsborg, Hans Poul Birger, politiinspektør, cand. jur. (R. 3/6 1966) (It.F.5.); f. 11/8 1914 i Odense, søn af overpolitibetjent M. H. Vendsborg og hustru Dagmar, f. Jensen; g. 7/10 1938 m. Else V., f. Hauer; student 1935, cand. jur. 1946, overpolitibetjent s. å., kst. fuldmægtig v. Kbhvn.s politi 1948, udnævnt 1950, politifuldmægtig s. å., politiinspektør s. 1964; medl. af best. f. Foreningen til Dyrenes Beskyttelse i Danmark, formd. f. udvalget t. godkendelse af kørelærere 1970.

Adr.: Puggaardsgade 5, 1573 Kbhvn. V.

Venge, Niels Wendelbo, afdelingsingeniør, cand. polyt. (R. 20/1 1967).

Adr.: Rudemarken 19, 2840 Holte.

Venov, Niels Vendelbo, afdelingschef, civilingeniør (R. 8/5 1968); f. 27/6 1912 i Kbhvn., søn af brolægningstreprenør Hans Niels Vendelbo Petersen og hustru Ingeborg Bodil, f. Andersen; g. 9/3 1940 m. Else V., f. Jacobsen; student 1930, cand. polyt. 1935, ingeniør bl. a. i fa. Birch & Krogboe, Kbhvn. s. å., i A/S Kampsax, Kbhvn. 1936, v. Det danske Hedeselskabs kulturtekn. afd., Viborg 1939, overingeniør sst. 1954, afdelingschef s. 1964, studierejser t. USA 1950, Schweiz 1951, Frankrig s. å., Holland 1947 og 1969, England 1953; har skrevet fl. artikler i fagl. tidsskrifter; medl. af Hedeselskabets udvalg f. kunstig afvanding, af redaktionsudvalget f. Hedeselskabets tidsskrift, formd. f. best. f. Hedeselskabets bibliotek, medl. af Hedeselskabets forsøgs- og forskningsudvalg, af udvalget vedr. undersøgelsen af afstrømningen fra overfladebehandlede veje, af den danske sektion f. hydrologi u. den danske nationalkomité g. geodæsi og geofysik, formd. f. best. f. ingeniør Kristian Thomsens og civilingeniør Jens Parbo's rejselegater, medl. af best. f. det af Akademiet for de tekniske Videnskaber oprettede Vandbygningsinsitut, tekn. sagkyndig f. statens vandløbsudvalgs nordjyske underudvalg, tidl. tekn. sagkyndigt medl. af overlandvæsenskommissionen f. 5. område, medl. af afvandingskommissionen f. Holbæk og Sorø amtsråds kredse, tekn. sagkyndig f. fl. landvæsenskommissioner, censor v. Landbohøjskolen og Haslev Teknikum.

Adr.: Hans Tausens Vej 4, 8800 Viborg.

Vermehren, Ruth, fængselspræst (R. 9/11 1964); f. 27/10 1894 i Kbhvn., datter af kunstmaleren Fr. Vermehren og hustru Louise V., f. Borchsenius; student 1914, cand. theol. 1927, uordineret medhjælper v. »Statens Kvindefængsel« 1929, fængselspræst v. »Statsfængslet ved Horsørød« s. 1948.

Adr.: Lundeskovvej 39, 2900 Hellerup.

Veslov, Einar Ludvig, orlogskaptajn (R. 21/1 1965) (H.T.S.); f. 22/10 1907 i Åker, Bornholms amt, søn af stationsmester Anto Peter Mortensen og hustru Louise, f. Munk; g. 5/11 1933 m. Ingrid V., f. Pedersen; t. søs 1924–28, dækskonstabelev 1928, dækskonstabel 1929, math 1933, underkvartermester 1939, kvartermester III 1943, II 1947, overfenrik 1951, søløjtnant SP 1952, kaptajn-løjtnant 1960, orlogskaptajn 1963–69, vagt v. redaktionen på Nationaltidende 1943–45, leder af minørhold 1945–46, minedepotleder i Kongsøre og Masnedø 1948–52, i Korsør 1952–61, v. søminevæsenets minesektion 1961–69.

Adr.: Sankt Jakobs Gade 3, 2100 Kbhvn. Ø.

Vester, Kristen Østergaard, kaptajn (R. 31/3 1965).

Vestergaard, Carlo Jensenius, politiassistent I (R. 12/9 1968).

Adr.: Strandvej 56, 9500 Hobro.

Vestergaard, Christen Barthol, gårdejer, sognefoged (R. 22/4 1968); f. 24/3 1888 i Em, Hjørring amt, søn af gårdejer Christen Vestergaard og hustru Marie, f. Berthelsen; g. 16/2 1923 m. Marren V., f. Pedersen; udd. v. landbrug, frekventeret Vrå Højskole 1905–06, studieophold i USA 1907–08, frekventeret Malling Landbrugsskole 1921–22, indehaver af landejendommen Hedelund, Em 1912–21, af Østergård, Skibsbj 1923–59, af Lille Lund, Skibsbj s. 1959, till. sognefoged og lægdsmd. s. 1937.

Adr.: Skibsbj, 9800 Hjørring.

Vestergaard, Martin Anker, sognepræst, provst (R. 29/5 1964).

Adr.: Agade 12, 7620 Lemvig.

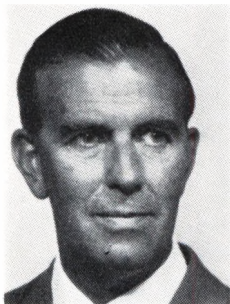

P. A. L. Vieth
Fondschef
Virum



J. Viggers
Sognepræst, provst
Brovst



E. Villadsen
Pens. vicekontorchef
Kbhvn. Ø



V. Villadsen
Kontorchef, cand. jur.
Kbhvn. V

Vestergaard, Niels Sigurd, afdelingsingeniør, cand. polyt. (R. 23/5 1965); f. 24/5 1902 i Ugge-løse, Frederiksborg amt, søn af gårdejer Niels Nielsen Vestergaard og hustru Ane Kirstine, f. Nielsen; præliminæreksm. 1920, adgangseksm. t. Polyteknisk Lærestalt 1921, cand. polyt. 1927, ingeniør v. Københavns Elektromotorfabrik s. å., på radiofabrikken Neutrofon, Kbhvn. 1928–29, på Teknologisk Institut, Kbhvn. 1929, afdelingsleder v. sammes radioafd. 1941, till. afdelingsleder f. instituttets elektr. afd. 1950.

Adr.: Godthåbsvej 177, 2000 Kbhvn. F.

Vestergaard, Svend Aage, direktør, generalkonsul (R. 27/9 1967); f. 22/8 1913 i Thisted, søn af murermester Peder Vestergaard og hustru Petrea, f. Kristensen; g. 8/7 1944 m. Karen V., f. Schytte; realeksm. 1929, handelsudd. i Thisted Jernhandel 1929–33, eksm. fra Niels Brocks Handelsskole 1935, volontør h. Brdr. A. & O. Johansen t. 1938, prokurist og sen. direktør i E. Weilskow & Co.'s reklamebureau 1938–39, etabl. egen virksomhed 1939, etabl. f. Brødrene Vestergaard 1941 sm. m. broderen K. E. Vestergaard, eneindehaver 1960, talr. filialer, udvidet m. Brødrene Vestergaard Salgs A/S 1962, Brødrene Vestergaard Fabrikations A/S 1966, Brøderna Vestergaard AB, Hålsingborg og Göteborg 1952 og 1955, Vestergaard & Cie, Buenos Aires 1950; konsul f. Haiti 1956, generalkonsul s. 1966, vicepræsident i Foreningen af Fremmede Magters Konsuler i Danmark s. 1961, i sammes understøttelsesfond s. å., medl. af best. f. Transportmaterieforeningen s. 1961, Fédération Européenne de la Manutention, Paris 1962–66, f. standardiseringsudvalget f. intern transport s. 1960, formd. f. best. f. Brødrene Vestergaard Salgsakts., Brødrene Vestergaard Fabrikationsakts. og Brøderna Vestergaard, Sverige, medl. af best. f. Advanced Materials Handling Equipment s. 1969.

Adr.: Lemchesvej 27, 2900 Hellerup.

Vesterstrøm, Poul, afdelingsingeniør, cand. polyt. (R. 27/3 1965); f. 11/10 1912 i Vejle, søn af skoleinspektør Holger Hans Vesterstrøm og hustru Ellen Christine Sabine, f. Hansen; g. 8/5 1941 m.

Bodil V., f. Andersen; student 1931, cand. polyt. 1938, hjemsendt s. sekondløjtnant 1940, amtsvej-ass. i Åbenrå 1938–45, ingeniør i ministeriet f. offentlige arbejder 1945, afdelingsingeniør sst. s. 1956.

Adr.: Højgårds Allé 5, 2880 Bagsværd.

Vestersø, Morten Kristian, pens. politiassistent I (R. 25/6 1964) H.T.P.) (S.V.); f. 2/1 1898 i Abybro, Ålborg amt, søn af smedemester Hans Peter Jacobsen og hustru Mette Kirstine, f. Pedersen; g. 22/9 1920 m. Maren Kirstine Nielsine V., f. Andersen; udd. v. landbrug, polititbetjent i Kbhvn. 1920, inspektionsbetjent 1934, overpolititbetjent 1939, politiass. II 1941, I 1952–65, souschef på station 1, Nyropsgade 1953–65.

Adr.: Ved Vænget 3, 2100 Kbhvn. Ø.

Vieth, Poul Arvid Ludvig, fondschef (R. 3/3 1966); f. 4/8 1915 i Rungsted, Frederiksborg amt, søn af vekselerer Otto Martin Vieth og hustru Anny, f. Dahlgren; g. 8/5 1942 m. Inge Emmely V., f. Volf; student 1934, studieophold i London 1934–35, sekr. i det danske konsulat, Lübeck 1935–36, vekselerer- og bankierudd. 1936–40, HD 1941, ass. i Danmarks Nationalbank 1940, fuldmægtig sst. 1953, prokurist 1958, kontorchef 1961, fondschef s. 1965, till. souschef i Ålborg afd. 1958–61.

Adr.: Virum Stationsvej 212, 2830 Virum.

Viggers, Jens, sognepræst, provst (R. 20/3 1968); f. 23/5 1903 i Kbhvn., søn af sporvejsfunktionær Jens Jensen og hustru Dagmar, f. Viggers; g. 6/7 1930 m. Magda V., f. Pedersen; student 1926, cand. theol. 1936, sognepræst i St. Brøndum-Siem-Thorup sogne s. å., i Brovst sogn s. 1944, till. provst f. Vester og Øster Han herreds provsti s. 1962; divisionschef f. KFUM Spejderne 1962–66, formd. f. indenlandsk Sømandsmission, Ålborg storkreds s. 1959, f. Kammeratkonventet i Fleskum herred m. v. s. 1966, f. Hanherredernes provstikonvent s. 1962, f. Brovst kommunes skolekommission 1947–70.

Adr.: 9460 Brovst.

Villadsen, Else, pens. vicekontorchef (R. 10/9 1968); f. 7/8 1901 i Kbhvn., datter af fuldmægtig



A. Villaume
Skuespillerinde
Kbhvn. F



E. Villumsen
Kontorchef, cand. jur.
Kbhvn. Ø



V. C. V. Vilner
Direktør, cand. jur.
Charlottenlund



A. Vinding Kruse
Professor, dr. jur.
Gentofte

Lars Peter Wulff Michaelsen og hustru Ellen Laura Gustava, f. Malmberg; g. 4/1 1926 m. osthandler Anders Mark V.; præliminæreksm. 1918, kontorudd. i generaldirektoratets sekretariat 1918–25, kontorass. i Statsradion 1925, overass. sst. 1937, fuldmægtig 1953, ekspeditionssekr. 1958, vicekontorchef 1965–68.

Adr.: Holsteinsgade 25, 2100 Kbhvn. Ø.

Villadsen, Villads, kontorchef, cand. jur. (R. 20/12 1966); f. 9/6 1926 i Kbhvn., søn af afdelingschef i handelsministeriet Peter Villadsen og hustru Rosa Marta Sofie, f. Jensen; g. 19/2 1954 m. Birgit Mondrup V., f. Svendsen; student 1944, cand. jur. 1950, hjemsendt s. løjtnant 1952, fung. sekr. i udenrigsministeriet s. å., udnævnt 1956, vicekonsul i New York 1957, ambassadesekr. i Bonn 1960, fuldmægtig i udenrigsministeriet 1961, ekspeditionssekr. sst. 1965, ambassaderåd i Rom 1966, kontorchef i udenrigsministeriet 1969.

Adr.: Ny Kongensgade 20, 1557 Kbhvn. V.

Villaume, Astrid, skuespillerinde (R. 24/11 1965); f. 3/11 1923 i Ålestrup, datter af apoteker Carl Chr. Villaume og hustru Astrid Leoni, f. Brøns; g. 11/2 1947 m. konsulent Carl M. v. Stafeldt, død 1959; elev på Odense Teater 1939–41, debut på Vennelyst, Århus og på Århus Teater (Ullabella), på Frederiksberg Teater 1945–47, frekventeret Det kgl. Teaters elevskole 1947–49, debut 1949 (Stine Isenkræmmers i Barselstuen), skuespillerinde v. Det kgl. Teater s. 1949; har bl. a. spillet Laura i Eventyr paa Fodrejsen, Maria i Skt. Hans Aftenspil, Celia i Som man behager, Prinsessen i Der var engang, sygeplejersken i Søkende, Agnete i Elverhøj, barselkvinden i Barselstuen, Olga i Tre Søstre, Constance i Kong Johan, till. talrige filmroller, samt oplæsning og hørespil og TV; tildelt Ole Haslunds legat 1947, en Bodil f. filmen Susanne 1950, Liva Weels Jubilæumslegat 1963, Treschows legat 1964 og Bodil Ibsens æreslegat 1969.

Adr.: Fuglebakkevej 11, 2000 Kbhvn. F.

Villesen, Asger Urbrand, orlogskaptajn (R. 2/4 1967).

Adr.: Christian X's Vej 27, 8000 Århus C.

Villumsen, Carl-Johan, oberstløjtnant (R. 18/4 1967).

Adr.: Lilienweg 22, 63 Giessen/Lahn, Vesttyskland.

Villumsen, Egon, kontorchef, cand. jur. (R. 15/8 1967); f. 22/4 1919 i Karup, Viborg amt, søn af landpostbud Villum Villumsen og hustru Karoline Margrethe, f. Jensen; g. 20/3 1948 m. Birthe Inger V., f. Andersen; student 1939, elev i post- og telegrafvæsenet, Års s. å., medhjælper i Kbhvn. 1942, ass., Slagelse 1945, overass., postgirokontoret 1953, cand. jur. 1959, fuldmægtig i generaldirektoratet f. post- og telegrafvæsenet 1960, kontorchef sst. s. 1964, till. advokatfuldmægtig 1959, advokat 1963, bestallingen deponeret s. å.; formd. f. byggeudvalget vedr. Centralpostbygningens udvidelse s. 1964, vedr. opførelse af kontor- og laboratoriebygning i Lyngby s. 1967, formd. f. post- og telegrafvæsenets inventarudvalg s. 1964.

Adr.: Lersø Parkallé 159, 2100 Kbhvn. Ø.

Villumsen, Frederik Kristian, pens. trafikinspektør (R. 4/6 1965); f. 7/7 1896 i Sjørup, Viborg amt, søn af trælastforvalter Christian Villumsen og hustru Marie, f. Pedersen; g. 7/5 1922 m. Ingeborg V., f. Lindemann; trafikalev i DSB, Lou 1916, trafikmedhjælper sst., i Bredebro 1920, trafikass. 1922, overass. 1935, trafikkontrollør 1947, overtrafikkontrollør 1949, trafikinspektør 1958–66; formd. f. ladsorganisationen Dansk Skak Union 1941–54.

Adr.: Smakkegårdsvej 11, 2820 Gentofte.

Vilner, Evald Arthur Vinkler, kommunaldirektør, cand. jur. (R. 17/1 1967).

Afgået ved døden 5/7 1967.

Vilner, Victor Charles Vinkler, direktør, cand. jur. (R. 29/1 1966) (F.M.C.&I.3.); f. 30/7 1903 i Viborg, søn af arrestforvarer Niels Peter Vilner og hustru Katrine, f. Johansen; g. 30/7 1944 m. fuldmægtig, cand. jur. Ellinor V., f. Hartmann; student 1922, cand. jur. 1929, sekr. i overformynderiet s. å., fuldmægtig sst. 1931–35, kontorchef i Jysk Husmandskreditforening, Ålborg 1935, i Kbhvn.s alm. Boligselskabs concern 1941, direktør sst. 1945, i



E. J. Vintersborg
Kontorchef
Kbhvn. V



Aa. Vøholtz
Civilingeniør
Charlottenlund

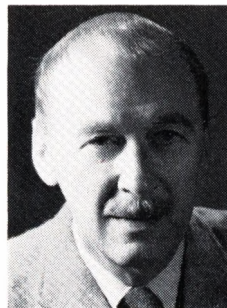

B. Vørsel
Trafikinspektør
Hellerup



I. P. Vaarmark
Trafikinspektør
Århus C

Kontor- og Handelsfagenes Arbejdsgiverforening 1947, u. Dansk Arbejdsgiverforening s. 1966, till. direktør i Ejendoms A/S af 23. juni 1960 s. 1960, fung. sekr. i aktieselskabsregistret 1930, fung. fuldmægtig sst. 1933–35; formd. f. det samlede studenterråd v. Kbhvn.s universitet og Danske studerendes Nationalråd 1926–27, f. Ålborg amts konservative Vælgerforeninger 1938–41, f. Ålborg kommunale Vælgerforening 1939–41, næstformd. f. Bygge-Societetet for Danmark s. 1945, medstifter af Syd-slesvigsk Studie- og Hjælpefond 1947, formd. 1947–51, f. Foreningen To Løver s. 1952, f. best. f. Hotel Skandinavien, Lyksborg s. 1955, medl. af lærlingerådet 1956–66, af erhvervsvejledningsrådet s. 1961, af handels- og kontorkommissionen 1962–66, af uddannelsesrådet f. handels- og kontorfagene 1965–66, formd. f. Dybbøldagen 1966–68, f. indsamlingsudvalget t. folkegaven 1970 og f. byggeudvalget f. ungdomskollegiet i Flensborg 1968.

Adr.: Prinsesse Alexandrines Allé 26, 2920 Charlottenlund.

Vinding Kruse, Anders, professor, dr. jur. (R. 21/5 1964); f. 4/5 1921 i Kbhvn., søn af professor, dr. jur. Fr. Vinding Kruse og hustru Poulina, f. Petersen; g. 1951 m. Tove V. K., f. Stormlund; student 1940, cand. jur. 1947, dr. jur. 1950, studierejse t. England 1947–48, lektor i retsvidenskab v. Kbhvn.s universitet og lærer i erhvervsret v. Handelshøjskolen i Kbhvn. 1949–51, censor sst. 1956–61, i advokatvirksomhed 1948–51, professor i retsvidenskab v. Århus universitet 1951, v. Kbhvn.s universitet s. 1955; har skrevet: Restitutioner. Et bidrag til undersøgelsen af berigelsesgrundsætningen i dansk og fremmed ret, disputats 1950, Advokatansvaret, 1952, 2. udg. 1962, Misligholdelse af ejendomskøb, 1954, 2. udg. 1962, Erstatningsretten, 1964, medforfatter af 14.–19. udg. af Munch-Petersen: Den borgerlige ret og Danish and Norwegian Law, 1963, udgivet: Obligationsretten, Almindelige del, 4. udg. og sammes: Køb, 3. og 4. udg., till. afhandlinger i fagtidskrifter; formd. f. Juridisk Forening og Nybrogård-kollegiet, medl. af best. f. Danmarks Juristforbund 1956–66, formd. f. Juristforbundets Forlag, Juristen's redaktion, Den Ingwerske Fond, Forsikringsforeningen 1963–67, lrs., dr. jur. Axel H. Pedersens

fødselsdagslegat, Det lærde Selskab, Århus og Kollegiegården, formd. f. justitsministeriets udvalg ang. erstatningsansvar og erstatningsmåling, af sammes udvalg vedr. revision af de nordiske købelove m. v. 1962, handelsministeriets udvalg af 1961 ang. investeringsvirksomheder, medl. af International Law Association, Dansk komité f. sammenlignende retsforskning og International Commission of Jurists, medl. af kontrolkomiteen f. Nordisk Livsforsikrings-Akts. Hafnia og A/S Hafnia-Skade-forsikring, medl. af best. f. Nordisk Ulykkesforsikrings-Akts. af 1898, Adam's Transport Co. A/S, Aage Lanng's Fabrikker A/S, Randers, formd. 1963, f. Nydalon A/S og Gentoft sogns Grundejerforening.

Adr.: Erichsensvej 6, 2820 Gentofte.

Vintersborg, Eskild Jørgen, kontorchef (R. 4/6 1965); f. 10/4 1917 i Kbhvn., søn af snedker Martinus Valdemar Vintersborg og hustru Hulda Marie, f. Jensen; g. 30/12 1945 m. Birthe Ellis Berner V., f. Thomsen; realeksm. 1934, elev i postvæsenet s. å., ass i Rødby 1941, overass. i Assens 1949, fuldmægtig i generaldirektoratet 1953, postinspektør i 3. distrikt 1958 (Århus), postmester v. omkarteringskontoret, Kbhvn. 1962, kontorchef i generaldirektoratet 1970.

Adr.: Rysensteensgade 4, 1564 Kbhvn. V.

Viweg, Eithel Hermann, værkfører (R. 21/1 1966).

Adr.: Hybenvej 92, 2830 Virum.

Vogt, Erik Willy Helmer, grosserer (R. 16/6 1967); f. 21/11 1905 i Kbhvn., søn af rodemester Knud Vogt og hustru Lydia, f. Olsen; g. 18/12 1937 m. Aase V., f. Meyer; handelsudd. i Danmark og i udlandet, medindehaver af fa. Cosmic, Kbhvn. 1929, eneindehaver s. 1938, till. medindehaver af Nordisk Forbindstof Import 1933, virksomheden omdannet t. aktieselskab 1969, direktør og formd. f. best. s. å. og direktør f. A/S Alléens Parfumeri s. 1958; formd. f. Brancheforeningen for Parfumeri- og Toiletartikler s. 1946, f. branchens kontroludvalg s. 1933, medl. af Sø- og handelsretten s. 1952, af sammes seniorat s. 1968, medl. af repræsentantskabet f. Dansk Forsorgs-



H. S. Wagner
Højesteretssagfører
Kbhvn. V



P. P. H. E. Wamborg
Auditørassistent
Charlottenlund



A. R. Weber
Pens. politiassistent I
Kbhvn. V

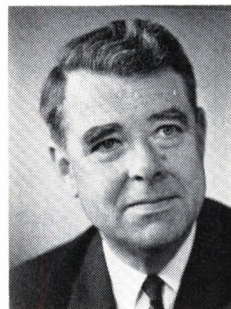

C. E. G. Weibøl
Lufthavnschef
Kastrup

skab, af best. f. British Import Union, f. Engageringskontoret f. Handel og Industri, medl. af finansministeriets udvalg vedr. forbrugsafgifter s. 1940, af Grosserer-Societetets Komité 1950-54, af sammes repræsentantskab 1942-50 og s. 1957, indenrigsministeriets handelskyndige kommitterede i civilforsvarsstyrelsen 1950-52.

Adr.: Margrethevej 26, 2900 Hellerup.

Voigt, Vagn, forpagter, forstander (R. 8/5 1968).
Adr.: Løvstrupgård, 6940 Lem.

Voldbjerg Sørensen, Laurids Nybo, proprietær (R. 8/9 1965).

Adr.: Voldbjerg, 6950 Hee.

Vøltz, Aage, civilingeniør (R. 19/3 1966); f. 1/12 1897 i Nakskov, søn af direktør Emil Jacob Fischer Vøltz og hustru Petrea Sophie Jacobine, f. Brendstrup; g. 11/5 1928 m. Grete Julie V., f. Michelsen; student 1915, cand. polyt. 1922, ingeniør i KTAS 1923, telefoningeniør 1925, afdelingsingeniør og chef f. Fejlretningen 1942, till. chef f. Fejlkontoret 1966, pens. 1968; medl. af Trærådets Masteimprægneringsudvalg og af Danske elværkers Galvaniseringsudvalg.

Adr.: Julie Sørdrings Vej 5, 2920 Charlottenlund.

Vørsel, Børge, trafikinspektør (R. 3/5 1966); f. 5/3 1914 i Langå, søn af togfører Hans Christian Pedersen og hustru Hedeveg, f. Rasmussen; g. 10/5 1941 m. Christel V., f. Salling; præliminæreksm. 1930, trafikelev i DSB s. å., trafikmedhjælper i Holmstrup 1933, hjemsendt s. kystløjtnant II 1936, trafikass. i Brørup 1938, sen. v. Kolding station og 2. distrikt, Århus, overtrafikass. i 2. distrikt, Århus 1948, trafikkontrollør i 8. trafiksektion, Struer 1951, trafikinspektør i generaldirektoratet 1955, i 1. distrikt, Kbhvn. s. 1963; medl. af fl. udvalg og kommissioner bl. a. vedr. DSB's civile beredskab.

Adr.: Ryvangs Allé 77, 2900 Hellerup.

Vaaben, Frederik, afdelingsingeniør (R. 13/6 1968).

Adr.: Dyrehavevej 43, 5800 Nyborg.

Vaarmark, Ingo Peder, trafikinspektør (R. 18/9 1967); f. 27/12 1914 i Århus, søn af togfører Jo-

hannes Christian Vaarmark og hustru Kirsten Marie, f. Poulsen; g. 13/10 1945 m. Isabella V., f. Lauridsen; trafikelev i DSB 1931, trafikmedhjælper i Nyborg 1934, trafikass. i Ryomgård 1939, overtrafikass. i 2. distrikt, Århus 1949, ekspeditionssekr. i generaldirektoratet, Kbhvn. 1953, tilsynsførende trafikinspektør i Århus s. 1964; medl. af kredsbest. f. Jernbaneforeningens 8. kreds 1964-70.

Adr.: Rudolph Wulffs Gade 5, 8000 Århus C.

Wad, Gunnar, overlæge (R. 17/1 1967); f. 5/12 1904 på Bogø, Præstø amt, søn af skolebestyrer, cand. theol. & mag. Christian Wad og hustru Anna Elisabeth, f. Friis; g. 7/2 1931 m. Edel Margrethe W., f. Riber; student 1923, cand. med. 1931, reservelæge i søværnet s. å., v. Den Kellerske Andssvageanstalt, Brejning 1932, v. Ærø sygehus 1933, v. Den Kellerske Andssvageanstalt 1934, afdelingslæge sst. 1936, overlæge v. forsorgscentret f. Nordjylland, Vodskov s. 1938.

Adr.: 9310 Vodskov.

Wagner, Henrik Severin, højesteretssagfører (R. 5/7 1964); f. 26/3 1896 i Odense, søn af grosserer Hans Wagner og hustru Marie, f. Jacobsen; g. 22/12 1937 m. Ellen W., f. Knudsen; student 1914, udd. i danske banker og i Hambros Bank, London 1914-30, cand. jur. 1934, sagførerfuldmægtig i Kbhvn. 1934-37, universitetsmanuduktør 1935-37, landsretssagfører 1938, medhjælper h. statsadvokaterne v. østre landsret 1946-48 og 1953-66, offentlige sager v. birkerne 1948-50, højesteretssagfører 1949, offentlige sager v. højesteret 1953-66, till. underdirektør i Kbhvn.s Discontokasse Bank-Akts. 1937-40, sekr. v. Tobaksindustriens rationaliseringsudvalg 1942-49, lærer i erhvervsret v. Handelshøjskolen, Kbhvn. 1942-61; censor i erhvervsret v. handelsskoleundervisningen 1962-66, formd. f. best. f. A/S Københavns Auktionshal, Købmandsstandens Oplysningsbureau A/S, International Avisudklip A/S, Ingeborg f. Schøtts legat, Dansk Siemens A/S, Dansk Siemens Import A/S, P. Christensen Plast A/S, Tofte & Jørgensen A/S, medl. af best. f. Havemanns Magasin A/S og Restaurant Terrassen A/S.

Adr.: Skt. Thomas Allé 1, 1824 Kbhvn. V.

Wamborg, Poul Peter Helge Egild, auditørassistent (R. 18/4 1967) (H.T.P.); f. 4/12 1904 i Kbhvn., søn af stabssergent Niels Peter Wamborg og hustru Agnes Marie Elisabeth, f. Rasmussen; g. 11/4 1931 m. Caja W., f. Lynggaard-Petersen, død 1963; realeksm. 1922, bankudd. 1922–31, bank-eksm. 1925, politibetjent i Kbhvn. 1931, i kriminalpolitiet 1934, tjenstg. i forsvarets auditørkorps 1946, auditørass. sst. s. 1962; formd. f. Forsvarets auditørassistenter 1946–63.

Adr.: Trunnevangen 5, 2920 Charlottenlund.

Wanigfeldt, Haagen, dommer (R. 25/11 1965).
Adr.: Struergårdsvej 4, 7600 Struer.

Weber, Anders Rasmussen, pens. politiassistent I (R. 14/4 1966) (DM) (B.L.II.5.); f. 11/8 1887 i Obbekær, Ribe amt, søn af sergent Anders Andersen og hustru Marie, f. Weber; g. 21/12 1912 m. Fanny Avanda Jørgine W., f. Christoffersen; udd. v. landbrug, politibetjent i Kbhvn. 1910, inspektionsbetjent 1924, overpolitibetjent 1934, politiass. II 1940, I 1941–57; leder af politiets beredne afd. 1940, medl. af best. f. Kbhvn.s Politis Idrætsforening 1942–57, formd. f. 3. Dragonregiments Forening 1937, f. Ryttervagten, redaktør af bladet Ryttervagten 1939, næstformd. f. De Københavnske Soldaterforeningers Samvirke 1946–69, medl. af repræsentantskabet f. Kbhvn.s Grundejerforening t. 1946, f. Storkbhvn.s Grundejerforening og f. Kbhvn.s Brandforsikring, medl. af korpsrådet i Det grønne Pigespejderkorps 1934–47, æresmedl. i Danske Rytterforeningers fællesrepræsentation, tildelt Sportsrideklubbens sølvknapper for god jagt-ridning.

Adr.: Carit Etlars Vej 13, 1814 Kbhvn. V.

Weeke, Ebba Harriet, fuldmægtig (R. 2/4 1968) (H.T.S.); f. 27/4 1910 på Frbg., datter af kassere Peter Theodor Weeke og hustru Thora Jensine Christiane, f. Jørgensen; realeksm. 1928, kontor-udd. h. broderen, fabrikant Poul Weeke, Kbhvn. 1928–31, vikar i søværnet 1931, kontorist sst. 1933, kontorasspirant 1936, tjenestemandsansat 1937, kontorass. 1940, ass. 1946, overass. 1950, fuldmægtig s. 1961, chef f. sekretariats- og civilsektionen s. 1964.

Adr.: Dalgas Boulevard 61, 2000 Kbhvn. F.

Weibøl, Carl Erhardt Gutorm, lufthavnschef (R. 3/7 1967) (Fi.H.R.3.) (It.F.4.) (N.O.N.5.) (S.Kr.4.) (Tun.R.O.4.) (S.N.3.); f. 23/12 1911 i Esbjerg, søn af skibsfører Iver Weibøl og hustru Mathilde, f. Nielsen; g. 24/2 1939 m. Agnes W., f. Hilstrom; shippingudd. i A/S Dampskibsselskabet Dannebrog, fa. C. K. Hansen, Kbhvn. 1927–31, handels-skoleeksm. 1929, eksm. fra shippingskolen 1931, Handelshøjskole, Kbhvn. 1931–32, volontør i befragtningsfa. Richter & Hozzel, Hamburg 1932–33, ansat i administrationen v. Kbhvn.s Lufthavn 1934, fuldmægtig sst. 1946, kontorchef 1949, chef f. Kbhvn.s Lufthavn s. 1965; medl. af best. f. institutionen Københavns flyveplads, Skovlunde s. 1950, delegeret v. WEAA (Western European Airport Association) s. 1959, vicepræsident i Dansk-Latinamerikansk Selskab s. 1967.

Adr.: Bolig A, Københavns Lufthavn, 2770 Kastrop.

Weiding, Lily, skuespillerinde (R. 13/3 1968); f. 22/10 1924 i Kbhvn., datter af bassist Poul Weiding og hustru Marie, f. Gaardsdal; g. 1° 1945 m. skuespiller Sigfred Johansen, død 1953, g. 2° 1954 m. skuespiller Mogens Wieth, død 1962, g. 3° 1966 m. skuespiller Morten Grunwald; debut (uden udd.) Frederiksberg Teater 1942; Emily i »Vor By«, elev på Det kgl. Teaters elevskole 1943–45, skuespillerinde v. Det kgl. Teater 1945–47 og 1958–66, v. bl. a. Riddersalen, Frederiksberg Teater og Det ny Teater 1947–58, v. Det ny Teater 1966–69; tildelt Gösta Ekman-prisen 1950, Teaterpokalen og Holger Gabrielsens æreslegat 1956, Fredrik Schybergs mindelegat 1961, Låkerols Kulturpris 1963, Bodil Ipsen-legatet 1964, Henkel-prisen 1966; hovedroller bl. a.: Hedvig i Vildanden, Solveig i Peer Gynt, Patty i Een af tusind, Mary i Den sovende Prins, Celeméne i Misantropen, Ellinor i Bal i den borgerlige, Nora i Hvor gik Nora hen, da hun gik ud; gæstespil på Odense Teater 1947 (Eurydike) og 1958 (Rosalinde i Som man behager).

Adr.: Ternevej 3 A, 2000 Kbhvn. F.

Weitemeyer, Ib Christian, oberstløjtnant (R. 1/10 1968) (H.T.F.); f. 8/4 1913 i Holbæk, søn af land-inspektør Svend Weitemeyer og hustru Oda Ingrid, f. Petersen; g. 19/7 1945 m. Gudrun W., f. Poulsen; sekondløjtnant 1939, premierløjtnant 1940, kaptajn 1950, oberstløjtnant i flyvevåbnet 1957.

Adr.: Bakkedraget 34, 3460 Birkerød.

Weldingh, Helge, direktør, civilingeniør (R. 2/10 1968); f. 10/3 1906 i Randers, søn af organist og lærer Niels Andersen og hustru Ida, f. Weldingh; g. 24/4 1931 m. Gerda W., f. Riemann; student 1924, cand. polyt. 1930, højspændingsinstallatør-eksm., Ålborg 1943, ingeniør i A/S Vølund, Kbhvn. 1930, v. Andelselskabet Sønderjyllands Højspændingsværk, Abenrå 1931, f. Kbhvn.s Belysningsvæsen 1933, v. Århus belysningsvæsen 1936, v. Odense kommunale elværk 1943, v. I/S Fynsværket, Odense 1950, direktør f. I/S Midtkraft, Århus s. 1953, studierejse t. Tyskland, Frankrig og Belgien 1928, England 1934, Tyskland, England, Holland og Belgien 1939, Belgien 1946, s. 1953 deltaget i kongresser og internationale tekn. arbejdsgrupper i Europa og Asien; forredragsholder (især om luftforurening, måleteknik og energi for elsektoren; har skrevet artikler i Elektrotekniker og i Ingeniøren samt Power (USA); medl. af best. f. Dansk Ingeniørforenings afd. f. Fyn 1948–53, af Dansk Elektroteknisk Komité's arbejdsgruppe »damp-turbiner« s. 1956, medl. af best. f. Elsam s. 1956, af best. og forretningsudvalg f. Dansk Kedelforening s. 1958, formd. f. best. f. Højbjerg fjernvarme s. 1959, medl. af best. f. Foreningen af danske elværksledere og f. Danske elværkers Forening s. 1959, formd. f. repræsentantskab og forretningsudvalg f. Danatom s. 1962, medl. af direktionskomiteen f. Foratom (Forum Atomique Européen) s. 1964, af den danske nationalkomité f. World Power Conference s.



H. Weldingh
Direktør, civilingeniør
Højbjerg



G. P. Welløv
Oberstløjtnant, M. Ing. F.
Sæby



H. H. Werdelin-Larsen
Bankdirektør, cand. jur.
Skåde Bakker, Højbjerg



N. S. Westergaard
Provst
Nørresundby

1963, medl. af best. f. Århus Teknikum s. 1963, medl. af Akademiet for de tekniske Videnskaber s. 1964, af sammes røgdvalg s. 1962, medl. af best. f. Alliance Française, Århus s. 1966, af best. f. Kommunernes Kulkontor, medl. af studiekomité vedr. atomenergi u. Unipede (Union Internationale des Producteurs et Distributeurs d'Énergie électrique) s. 1966, medl. af atomenergikommissionen s. 1967.

Adr.: Kragelunds Allé 240, 8270 Højbjerg.

Wellejus, Jørgen Bent, landsretssagfører (R. 13/5 1964) (Fi.B.H.) (N.H.VII Fr.M.) (S.N.3.); f. 6/11 1914 i Odense, søn af provst Harald Wellejus og hustru Petra, f. Andersen; g. 8/4 1960 m. daværende overass. i folketinget Tove W., f. Pedersen; student 1933, manuduktør, cand. jur. 1944, sagfører i Kbhvn. 1947, landsretssagfører sst. s. 1949, till. direktør f. Foreningen Norden i Danmark 1956–62, f. A/S Hindsgavl 1960–62, administrator af Foreningen til Hjertesygdommens Bekæmpelse s. 1962, stifter af og formd. f. Konservative Gymnasiaster, næstformd. f. Konservative Studenter indt. 1936, medstifter af Landsforeningen Det frie Nord 1939, medl. af forretningsudvalget 1939–45, af hovedbest. f. Foreningen Norden 1945–56 og s. 1962, medl. af styrelsen f. Kbhvn.s afd. s. 1945, næstformd. s. 1956, generalsekr. f. De danske Uger, Stockholm 1964, formd. f. best. f. Ejendomsakts. Bretagne, Hørsholm, medl. af direktion el. best. i fl. ejendomsaktieselskaber og aktieselskaber, bl. a. i Gumælius A/S, Kbhvn.

Adr.: Bolbrovej 42, 2960 Rungsted Kyst.

Welløv, Georg Peters, oberstløjtnant, M. Ing. F. (R. 17/1 1968) (H.T.H.); f. 9/11 1917 i Randers, søn af fabrikant Niels Marius Welløv og hustru Sara, f. Petersen; g. 1/3 1942 m. Elly W., f. Hjermind Laursen; student 1937, sekondløjtnant 1939, løjtnant af res. 1940, premierløjtnant 1946, kapteinløjtnant 1950, kaptein 1954, oberstløjtnant 1962; tjenstg. v. telegraftropperne 1938–58, hærens signaltekniske tjeneste 1958–59, chef f. Basesignalkommandoen, Sæby 1959–68, f. Nordjyske Parkområde s. 1968; civilingeniør 1951; medl. af Sæby byråd 1966–70, medl. af Rotary International, præsident f. Sæby Rotary Klub 1966–67.

Adr.: Søtoften 7, 9300 Sæby.

Wendelboe, Hans Peter, postmester (R. 7/2 1967).

Adr.: Nørretorv 3, 6200 Åbenrå.

Werdelin-Larsen, Hans Henning, bankdirektør, cand. jur. (R. 2/10 1964); f. 30/4 1911 i Frederikssund, søn af jernstøber, fabrikant Hans L. Larsen; g. 6/6 1937 m. Lilly W.-L., f. Hjorth; student 1929, cand. jur. 1934, studierejse t. England og Tyskland 1934–35, sagførerfuldmægtig i Kbhvn. 1935–36, ass. i Kbhvn.s Handelsbank 1937, fuldmægtig i sammes Gl. Torv afd. 1941, kontorchef 1945, direktør f. Handelsbanken i Århus s. 1952 (Jydsk Handels- og Landbrugsbank); næstformd. f. Universitetssamvirke, Århus s. 1953, medl. af kollegiebest. og af best. f. Købstadmuseet Den gamle By s. 1964, f. lokalforeningen til Søfartens Fremme, f. Foreningen Nordens Århus afd., f. Rigsforeningen til Gigtens Bekæmpelse, Århuskredsen, f. A/S Korn- og Foderstof-Kompagni s. 1953, f. A/S Hans L. Larsen Nyborg Jernstøberi s. 1937, f. A/S Det danske Trælastkompagni s. 1955, formd. f. hovedbest. f. Aarhus Gymnastikforening af 1880 (AGF) 1957–67, æresmedl. s. 1968, medl. af best. f. Jydsk nationaløkonomisk Forening s. 1969, medl. af Rotary International.

Adr.: Soria Moria, Skåde Bakker, 8270 Højbjerg.

Wessel-Tolvig, Ib Erik, orlogskaptajn (R. 12/4 1967).

Adr.: Højagervej 15, 2960 Rungsted Kyst.

Westergaard, Niels Stenfeldt, provst (R. 5/3 1965); f. 17/11 1905 på St. Croix, søn af sognepræst Niels Nielsen Westergaard og hustru Maren, f. Jensen Stenfeldt; g. 25/6 1941 m. Kirsten Marie W., f. Jensen; student 1925, cand. theol. 1932, sognepræst i Ø. Linnets 1932, residerende kapellan i Nørresundby og Hvorup sogne 1940, sognepræst sst. 1954, till. provst f. Kær herreds provsti s. å.

Adr.: Nørregade 20, 9500 Nørresundby.

Westergaard, Otto, kommandørkaptajn (R. 10/1 1968); f. 3/9 1921 i Kbhvn., søn af dr. med. Aage Westergaard og hustru Oda, f. Balieu Jørgensen.

Adr.: Memelerstrasse 10, D-2300 Altenholz, Vesttyskland.

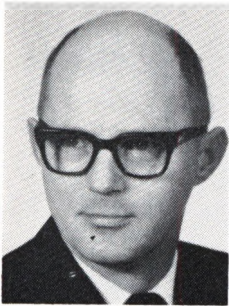

O. Westergaard
Kommandørkaptajn
Altenholz, Vesttyskland



M. P. E. Westphall
Adm. direktør
Kbhvn. F



P. J. Wethje
Orlogskaptajn
Kbhvn. S



L. W. Wetlesen
Kommandørkaptajn
Hellerup

Westergaard-Nielsen, Christian Emil, professor, dr. phil. (R. 2/9 1964).
Adr.: Sommerlystvej 4, Skejby, 8200 Århus N.

Westphal, Otto Christian Franz, postmester (R. 19/6 1964).
Adr.: Banegårdspladsen 1 A, 8000 Århus C.

Westphall, Max Peter Eberhardt, adm. direktør (R. 27/11 1964); f. 15/3 1913 i Kbhvn., søn af cigarmager E. Westphall og hustru Elvira, f. Kristensen; g. 13/4 1938 m. Fanny Ingeborg W., f. Demant; handelsudd. i ind- og udland, diplomstudium i salg og reklame v. Den handelsvidenskabelige Lærestanstalt, ass i Det danske Luftfartsselskab 1929, fuldmægtig sst. 1935, propagandachef s. å., leder af DDL's rejsebureau, Kbhvn. 1940, direktør f. DDL, New York 1945, Vice President i SAS Inc., Washington 1946, salgschef i Nordisk Tractor Company A/S, Kbhvn. 1947, underdirektør i Nordisk Diesel A/S og Nordisk Tractor Company, Kbhvn. 1959, direktør 1963, adm. direktør s. å., till. direktør i A/S Nordisk Diesel's Finansieringsselskab s. 1963; generalsekr. f. Dansk Svæveflyver Union 1942-45, f. Foreningen Danske Flyvere 1951-54, medl. af best. f. sidstnævnte s. 1950, generalsekr. s. 1968, medl. af best. f. Chrysler Danmark A/S s. 1968.

Adr.: Kronprinsensvej 71, 2000 Kbhvn. F.

Wethje, Peter Johannes, orlogskaptajn (R. 29/1 1967) (H.T.S.); f. 19/6 1916 i Birkerød, Frederiksborg amt, søn af gårdbestyrer Anders Clausen Wethje og hustru Karen Marie, f. Frederiksen; g. 14/6 1958 m. Thora Kristine W., f. Colberg Westh; forhyret i ØK og DFDS 1930-39, styrmands- og skibsfører eskm. fra Kbhvn.s Navigationskole 1941, søløjtnant II (res.) 1942, I (res.) 1945, kaptajnløjtnant (res.) 1950, indrangeret i søværnets linie 1952, orlogskaptajn 1954, i koncentrationslejr 1944-45, chef f. marinestation Grønødal 1960-62, f. depotskibet Hjælperen 1962-63, f. marinestation Anholt 1964-65, leder af skibsafd. u. flådestation Kbhvn. 1965-67, afsked af linien 1968, civilt ansat v. søværnets navigationsvæsen.

Adr.: Englandsvej 190, 2300 Kbhvn. S.

Wetlesen, Leif Wessel, kommandørkaptajn (R. 22/9 1965) (H.T.S.); f. 1/4 1920 i Risskov, Århus amt, søn af retsstenograf Albert Wessel Wetlesen og hustru Mary Katrine Vilhelmine, f. Nielsen; g. 18/2 1944 m. Birthe W., f. Schwartz-Hansen; student 1939, søløjtnant II 1943, I 1944, kaptajnløjtnant 1950, orlogskaptajn 1952, kommandørkaptajn 1963, chef f. korvetten Flora og 2. fregatdivision 1960-61, i forsvarsstaben 1961-65, frekventeret kursus i USA 1965-66, chef f. søværnets kursusinstitution og marinestation Lynæs s. 1966; har skrevet artikler i fl. blade og tidsskrifter; medl. af Værnenes kursusråd, af søværnets skole- og uddannelsesråd, formd. f. rådets pædagogiske arbejdsgruppe, forskellige tillidshverv indenfor partiet De Uafhængige 1957-65, medl. af Rotary International.

Adr.: Ellemosevej 105, 2900 Hellerup.

Wiberg-Larsen, Børge, administrationschef, cand. jur. (R. 5/8 1965); f. 21/3 1909 på Frbg., søn af bagermester Johan Larsen og hustru Dagmar, f. Wiberg; g. 1° 8/4 1936 m. Grethe W.-L., f. Hansen, død 1946, g. 2° 20/8 1949 m. Alice W.-L., f. Janssen; student 1927, cand. jur. 1935, sekr. i Kbhvn.s magistrats 3. afd. s. å., fuldmægtig i overborgmesterens sekretariat 1938, ekspeditionssek. 1944, vicekontorchef 1946, kontorchef i direktoratet f. Kbhvn.s kommunes lønnings- og pensionsvæsen 1947, souschef 1954, administrationschef f. Kbhvn.s begravelsesvæsen s. 1963; formd. f. kommissionen t. førelse af tilsynet m. den teoretiske uddannelse af Kbhvn.s kommunes assistentaspiranter 1959-63.

Adr.: Adolphsvej 55, 2820 Gentofte.

Wichmann, Tønnes Heine Kruse, oberstløjtnant (R. 27/5 1966).

Adr.: Segen, 3700 Rønne.

Wienecke, Georg Axel, trafikinspektør (R. 9/6 1966).

Adr.: Allégade 12, 7600 Struer.

Wieth-Knudsen, Knud Palle, kontorchef, cand. polit. (R. 29/6 1967); f. 7/11 1921 i Tikøb, Frederiksborg amt, søn af professor, dr. polit. Knud



B. Wiberg-Larsen
Administrationschef,
cand. jur.
Gentofte



K. P. Wieth-Knudsen
Kontorchef, cand. polit.
Lyngby



C. E. P. Wille
Kontorchef, cand. polit.
Gentofte



E. P. Willumsen
Oberstløjtnant
Segen. Rønne

Asbjørn Wieth-Knudsen og hustru Selma Wilhelmine, f. Dietrich; g. 25/6 1949 m. Ursula W-K., f. Peter; student 1941, cand. polit. 1949, sekr. i finansministeriet s. å., fuldmægtig 1960, kontorchef i direktoratet f. toldvæsenet 1965, leder af merværdiafgiftsadministrationen 1967-69, till. medarbejder i Landsforeningen Dansk Arbejde 1942-69, redaktør af foreningens økonomiske månedsoversigt »Storkøbenhavn« 1957-60; delegeret v. møder v. internationalt toldsamarbejde, lærer v. toldskolen s. 1964, censor sst. s. 1966.

Adr.: Langs Hegnet 59 D, 2800 Lyngby.

Wille, Carl Ejnar Poul, kontorchef, cand. polit. (R. 9/6 1966); f. 25/5 1901 i Jordløse, Svendborg amt, søn af sognepræst Niels Søren Emil Wille og hustru Kristine, f. Gaardhøje; g. 15/7 1927 m. Anna Fabritius W., f. Voigt; student 1919, cand. polit. 1926, ansat på statistisk kontor, i overskylderrådet og i revisionsafd. u. Kbhvns kommune, fung. sekr. i Invalideforsikringsretten 1933, udnævnt 1936, fuldmægtig i direktoratet f. sygekassevæsenet 1945, ekspeditionssekr. sst. 1958, kontorchef 1962, till. honorarlønnet sekr. i direktoratet f. sygekassevæsenet 1933-37; formd. f. best. f. Karoline Willes familielegat s. 1968.

Adr.: Juliusvej 9, 2820 Gentofte.

Wille-Jørgensen, Peer Hans Henrik, kommandørkaptajn (R. 2/4 1966) (H.T.S.); f. 14/9 1920 i Kbhvn., søn af højskoleforstander Anders Jørgensen og hustru Johanne Mathilde Katrine, f. Wille; g. 5/3 1955 m. Hanne Atka W-J., f. Portmann; student 1939, søløjtnant II 1943, I 1945, kaptajnløjtnant 1950, orlogskaptajn 1954, kommandørkaptajn s. 1964, tjenstg. i forsvarsstaben 1949-58, næstkommanderende på skoleskibet Ægir 1958-60, tjenstg. i forsvarsministeriet 1960-64, i enhedskommandoen, Karup 1964-68, afdelingschef i marinestaben s. 1968.

Adr.: Abildgaardsvej 108, 2830 Virum.

Willemoes, Emmy Mary D'obry, lektor (R. 13/12 1966).

Adr.: Kongensgade 15, 6760 Ribe.

Willumsen, Egon Petro, oberstløjtnant (R. 27/5 1966) (H.T.F.); f. 4/7 1921 i Kbhvn., søn af musiker Ludvig Petro Christian Willumsen og hustru Dagmar Antonie, f. Olsen; g. 26/4 1947 m. Inge W., f. Nicolaisen; student 1940, frekventeret Galster & Holbølls kursus 1940-41, cand. phil. 1941, frekventeret hærens officersskole 1942-44, sekondløjtnant 1944, aktiv i modstandsbevægelsen, premierløjtnant v. 1. reg. 1945, frekventeret hærens flyveskole 1946-47, lærer sst. 1948-49, kaptajnløjtnant 1949, kaptajn 1952, oberstløjtnant 1957, adjutant h. generalinspektøren f. hærens flyvetropper 1949-50, militærflyver 1948-49 og 1951-53, eskadrillechef 1952-53, sektionschef i flyverstaben 1953-59, administrationsofficer på flyvestation Ålborg 1959-64, sektionschef i flyverstaben 1964-70, chef f. flyvedetachment 503, Bornholm s. 1970.

Adr.: Segen, 3700 Rønne.

Windeballe, Holger Albert, fabriksinspektør (R. 24/5 1966).

Adr.: Hjallesvej 86, 5000 Odense.

Wingstrand, Karl Georg, professor (R. 23/11 1967).

Adr.: Slettevej 16, 2860 Søborg.

Winther, Jens, gårdejer, sognefoged (R. 1/11 1965); f. 22/7 1891 i Mjels, Ålborg amt, søn af gårdejer Poul Winther og hustru Else, f. Jensen; g. 26/3 1926 m. Inger Kathrine W., f. Nielsen; udd. v. landbrug, frekventeret Tune Landbrugs-skole 1910-11, overtaget faderens landejendom 1913, till. sognefoged s. 1935; kasserer f. Ferslev Andelsmejeri 1918-34, medl. af Ferslev-Dale-Volsted sogneråd 1929-46.

Adr.: Mjels, 9543 Ellidshøj.

Winther, Kaj Torben, oberstløjtnant (R. 31/3 1965) (H.T.H.); f. 27/7 1921 i Viborg, søn af major Alex Einar Briand Winther og hustru Marie, f. Hansen; g. 18/7 1948 m. Martha W., f. Steffensen; student 1939, sekondløjtnant 1943, premierløjtnant s. å., kaptajnløjtnant 1949, kaptajn 1951, oberstløjtnant 1965, ingeniør fra for-



K. T. Winther
Oberstløjtnant
Virum

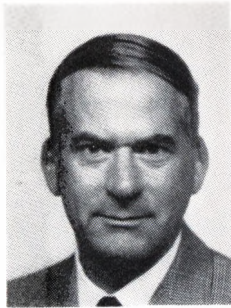

M. P. Winther
Kontorchef, cand. jur.
Holte



K. H. G. With
Underdirektør, civilingeniør
Gentofte



J. V. With-Jensen
Kontorchef
Hillerød

svarsakademiet 1951, frekventeret specialkurser, tjenstg. i forsvarsministeriet 1951–56, kompagnichef og næstkommanderende v. ingeniørskolen, lærer v. hærens og søværnets officersskoler, tjenstg. v. forsvarrets forskningsråd s. 1965; medl. af fl. udvalg og arbejdsgrupper.

Adr.: Grønnevej 264, 2830 Virum.

Winther, Mogens Peter, kontorchef, cand. jur. (R. 9/10 1967); f. 4/10 1920 i Kbhvn., søn af overretssagfører Hans Peter Winther og hustru Elna, f. Jensen; g. 8/1 1944 m. Inge Agnete W., f. Johansen; student 1940, cand. jur. 1947, fung. sekr. i finansministeriet s. å., landsretssagfører 1951 (bestallingen deponeret), fuldmægtig i finansministeriet 1954, ekspeditionssekr. 1963, kontorchef s. 1966, till. sekr. i prisdirektoratet 1947–50 og i boligministeriet 1961–64; revisor f. Fællesnordisk Andelsbevægelse, Kenya s. 1965, f. industrialiseringsfonden f. udviklingslandene s. 1966, f. landsindsamlingsfonden f. udviklingslandene s. 1963, f. Pensionsfonden af 1951 f. lærere m. v. i Sydslesvig, medl. af fl. udvalg og kommissioner.

Adr.: Søllerødgårdsvej 14, 2840 Holte.

Winther, Niels Thing, oberstløjtnant (R. 18/4 1965).

Wiresø, Godtfred Emanuel, pens. underfyremester (R. 22/9 1965).

Adr.: Vestergade 53, Lendum, 9870 Sindal.

With, Kai Hakon Gunnar, underdirektør, civilingeniør (R. 23/2 1966); f. 17/12 1900 i Kbhvn., søn af assurandør Svend Erik Nordkjær With og hustru Astrid Elisabeth, f. Biilmann; g. 20/4 1928 m. Karen Asta Elisabeth W., f. Rønning; student 1920, cand. phil. 1921, cand. polyt. 1926, ingeniør v. Nordsjællands Elektricitets og Sporvejs A/S (NESA) s. å., afdelingsingeniør f. stationsafd. 1944, overingeniør og anlægsledelse f. Elektricitetsselskabet Isefjordværket I/S 1950 (IFV), overingeniør v. IFV 1955, underdirektør og tekn. direktør f. IFV og Kraftimport I/S s. 1960; formd. f. forretningsudvalget f. Servoteknisk Selskab 1962–65, medl. af best. f. Dansk Automations-

skab s. 1965, medl. af Konti-Skan-komiteén 1960–62, censor i alm. elektronik v. Danmarks Ingeniørakademi s. 1960.

Adr.: Søbredden 23, 2820 Gentofte.

With-Jensen, Johan Vilhelm, kontorchef (R. 5/5 1967); f. 31/1 1901 i Harboøre, Ringkøbing amt, søn af sognepræst Anton M. Jensen og hustru Andrea Thalia, f. Andrup With; g. 18/5 1929 m. Bodild Marie W.-J., f. Branner; realeksm. 1916, elev i telegrafvæsenet 1917, ass. bl. a. i Hillerød, i postvæsenet 1927, i generaldirektoratets tekn. afd. 1931, i radiofonitjenesten 1937, overass. på Helsingør postkontor 1940–44, i radiofonitjenesten 1944 (s. 1950 u. statsradiofonien), kasserer 1952, chef f. Danmarks Radios ekspeditionskontor s. 1955; har skrevet: Nogle historiske oplysninger om statsradiofoniens byggegrund ved den gamle Ladegård (i Historiske Meddelelser om København 1938) og Vandbygningsarbejder ved Frederiksborg (i Frederiksborg amts årbog 1941).

Adr.: Agertoften 20, 3400 Hillerød.

Wiuff, Jens Aage, overassistent (R. 4/10 1968).

Adr.: Sallingvej 74, 2720 Vanløse.

Wiuff, Niels Poul Andreas, kontorchef, cand. jur. (R. 16/3 1967); f. 1/6 1920 i Hørve, Holbæk amt, søn af gårdejer Poul Andreas Jensen Wiuff og hustru Ellen Marie, f. Jensen; g. 1/11 1947 m. Bodil Brandt W., f. Brandt; student 1939, cand. jur. 1947, politifuldmægtig i Kbhvn. s. å., sekretæraspirant i ministeriet f. offentlige arbejder 1948, udnævnt 1949, fuldmægtig 1958, ekspeditionssekr. 1964, kontorchef s. å., till. sekr. f. overtaksationskommissionen f. Holbæk, Roskilde og Frederiksborg amtsråds kredse s. 1963, medl. af og sekr. f. projekterings- og byggeudvalget vedr. en broforbindelse over Sallingsund s. 1967.

Adr.: Nordvangsparken 52, 3460 Birkerød.

Wolf-Beermann, Martin, grosserer (R. 17/2 1966); f. 10/6 1916 i Kbhvn., søn af grosserer John Beermann og hustru Caroline, f. Metzton; g. 19/12 1942 m. Inge Kirsten W.-B., f. Mühlendorff; handelsudd., i Stockholm 1943–45, v. den



N. P. A. Wiuff
Kontorchef, cand. jur.
Birkerød

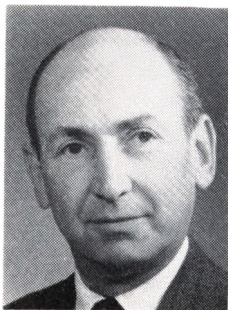

M. Wolf-Beermann
Grosserer
Kbhvn. V



E. P. T. Zacho
Pens. overværkmester
Kbhvn. F

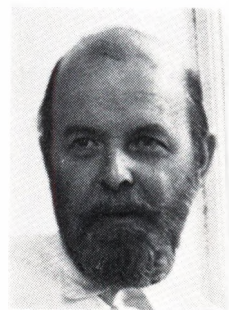

M. Zieler
Kunstmaler, grafiker
Kbhvn. K

danske brigade 1945, overtaget fa. Axel Olsen & Co., Kbhvn. 1946, till. medindehaver i fa. Beermann & Sønner, Kbhvn. 1947; medl. af hovedbest. f. Det konservative Folkeparti s. 1965, medl. af sammes økonomiudvalg, af best. f. Den konservative Fond, f. Fonden af 28. maj 1948, administrator f. kontaktejendommen Rolighed, medl. af best. f. Spædbørnshjemmet Danmark, næstformd. f. best. f. Arbejdet adler og f. Christmas Møllers Mindefond, medl. af best. f. Nordisk Rationalisering.

Adr.: Vodroffslund 5, 1914 Kbhvn. V.

Wolfgang, Aage le Fevre, afdelingsleder (R. 29/1 1967).

Afgået ved døden.

Wolhardt, Kaj, købmand (R. 7/1 1965).

Adr.: Imperial Hotel, Tokyo.

Wollesen, Jens, overkirurg, dr. med. (R. 23/9 1965); f. 29/8 1899 i Ottersbøl, Tønder amt, søn af landmd. Jens Wollesen og hustru Ane Marie, f. Andersen; g. 20/8 1927 m. Ellen W., f. Jensen; student 1919, cand. med. 1925, hospitalsudd. i Randers, Nyborg, Odense, Nakskov og Århus, reservelæge i hæren 1928, specialistanerkendelse i kirurgi 1935, overlæge v. Åbenrå amtssygehus 1937, dr. med. 1940, fl. studierejser; har skrevet: Graviditet og Galdesten, disputats 1940, till. mindre afhandlinger om galdesten m. m.; medl. af byledelsen i Åbenrå 1944, arresteret 1944-45, medl. af Association française de chirurgie 1937, næstformd. f. den sønderjydske lægekredsforening 1945-49, f. Jydsk medicinsk Selskab 1946-49, medl. af hovedbest. f. Rigsforeningen til Bekæmpelse af de rheumatiske Sygdomme, af hovedbest. f. Landsforeningen mod Børnelammelse (polio), formd. f. sammes kredsforeninger f. Åbenrå amt s. 1946, medl. af hovedbest. f. Landsforeningen af Besættelsestidens politiske Fanger s. 1946, formd. f. Sønderjydsk Fællesrepræsentation 1946-48, f. byggekomitéen f. 4. maj kollegiet, Åbenrå, formd. f. kollegiebest. 1960-68.

Adr.: 6200 Åbenrå.

Wollny, Viggo, guldwarefabrikant, oldermann (R. 23/3 1964); f. 22/3 1899 i Kbhvn.; g. 14/6

1922 m. Lilly W., f. Wahl; udd. s. guldmed 1914-18, etabl. fa. Viggo Wollny, Kbhvn. 1921, udvidet m. A/B Viggo Wollny, Stockholm 1959; medl. af best. f. Københavns Guldmedelaug s. 1937, oldermd. s. 1956, medl. af best. f. Guld- og Sølvvarefabrikantforeningen, formd. f. Guldmedelaugets byggeforening, medl. af udvalget vedr. ædelstenslaboratoriet, af svendeprøvekommissionen og af repræsentantskabet f. Håndværkerforeningen, formd. f. Berners Stiftelse, vurderingsmd. i ordenskapitlet.

Adr.: Skodsborgparken 48, 2942 Skodsborg.

Worm, William Ludolf Eina, major i telegraftrupperne (R. 18/4 1967).

Adr.: Sydvangen 20, 3450 Allerød.

Waage-Jensen, Olaf, statsadvokat (R. 4/2 1964); f. 8/6 1912 i Kbhvn., søn af dommer Otto Waage-Jensen og hustru Rigmor, f. Andersen; g. 14/5 1947 m. Inge Grete W.-J., f. Petersen; student 1931, cand. jur. 1938, fung. sek. i undervisningsministeriet s. å., udnævnt 1943, udenf. nr. s. å., afsked 1946, fung. fuldmægtig v. Kbhvn.s politi 1943, politifuldmægtig i Hadsund s. å., kst. politiadvokat i Kbhvn. 1944, udnævnt 1949, statsadvokat i Kbhvn. s. 1960, till. medarbejder i Kbhvn.s skattedirktorat 1947-50, lærer v. militærpolitiskolen 1950-70; formd. f. Studenterforeningens økonomiudvalg 1942-48, f. Foreningen af Embedsmænd v. Kbhvn.s politi 1952-60.

Adr.: Broholms Allé 31, 2920 Charlottenlund.

Waage-Petersen, Bent Frede, arkitekt, M.A.A. (R. 2/4 1965).

Adr.: St. Kongensgade 1949, 1264 Kbhvn. K.

Zacho, Emil Peter Theodor, pens. overværkmester (R. 18/4 1964) (H.T.H.); f. 1/4 1903 i Kbhvn., søn af typograf Christian Emil Hansen og hustru Emilie Margrethe, f. Zacho; g. 16/5 1928 m. Helma Larsine Z., f. Jensen; udd. s. maskinarbejder i A/S Atlas, Kbhvn. 1917-22, ansat på Våbenarsenalet 1924, værkmester II sst. 1949, I 1952, overværkmester 1964-68, bøsseamerprøve v. hærens tekn. korps 1932, koordinerende værkemester i håndvåbensektionen 1962-68;



H. Zobel
Direktør, cand. jur.
Vedbæk

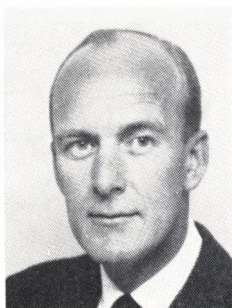

N. Øhlenschläger
Kontorchef, cand. jur.
Virum



H. E. Øhrstrøm
Direktør, cand. oecon.
Charlottenlund

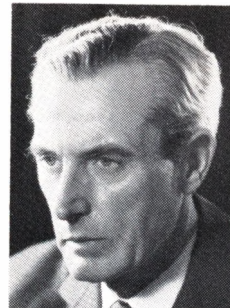

E. Øigaard
Landsretssagfører,
borgmester
Vedbæk

konstrueret våbentilbehør og -forbedringer; forretningsfører f. Geværfabrikens arbejders understøttelsesforening af 1867 1942-67, formd. f. HTK's Skytteforening 1950-55, næstformd. f. Storkøbenhavns Skytteforening 1960-67.

Adr.: Langelandsvej 16, 2000 Kbhvn. F.

Zibrandtzen, Jan Cornelius, kunsthistoriker (R. 22/4 1968) (N.O.N.5.); f. 16/10 1907 i Sore-Magleby, Kbhvn.s amt, søn af gårdejer Jacob Cornelius Zibrandtzen og hustru Anna Sophie Frederikke, f. Jacobsen; student 1929, stud. kunsthistorie i Danmark og udlandet s. 1930, kunstkritiker v. Dagens Nyheder 1942-56, v. Berlingske Tidende s. 1956, direktør f. Skagens Museum 1950-68; har bl. a. skrevet: Moderne dansk Maleri, 1948, 2. udvidede udg. 1967, Danske Maleres Selvportrætter, 1951, 2. udg. 1959, Edouard Manet, 1955, Goya, 1956, till, artikler i danske og udenlandske fagtidsskrifter; redaktør af Kunstens Verden, dansk udg. s. 1962, medl. af Helhestens redaktionsudvalg s. 1941; medl. af best. f. Amagermuseet s. 1933, formd. s. 1939, till. museumsmyndig leder s. 1938, medl. af best. f. Kunstforeningen 1947-63, f. Det Rønnenkampske legat s. 1952, medstifter af og formd. f. Skagens Museums Venner 1959, medl. af best. f. Nordisk Kunstforbunds danske sektion s. 1961, f. Helga Anckers Fond s. 1964, formd. f. Dansk-Hollandsk Selskab s. 1965.

Adr.: Ridehusvej 5, 2820 Gentofte.

Zieler, Mogens, kunstmaler, grafiker (R. 24/6 1965); f. 6/3 1905 i Kbhvn., søn af kaptajn i søværnet Christian Zieler og hustru Anna, f. Glud; g. 6/6 1930 m. Bennie Z., f. Reimers; student 1923, udd. på Harald Giersings malerskole og på kunstakademiets frescoskole og grafiske skole, udstillet på Kunsternes Efterårsudstilling s. 1926, medstifter og medl. af Høstudstillingen 1933-44, af Decembristerne 1945, retrospektiv udstilling i Kunstforeningen 1958, i Århus rådhusal 1964, talr. udstillinger i Europa og USA, studierejser t. Paris og Italien 1930-31, t. Java, Bali og Celebes 1939; tildelt Hartmanns Legat 1943, Eckersberg-medaljen 1954, selskabet Bogvennernes tegnerpris

1969, hon. piper to the St. Andr. Soc. of Denmark; malerier bl. a.: Skov, Med rødt Tørklæde (statens museum f. kunst), Slottet, Stude i Elben (Århus museum), Under een hat (Horsens museum), Faldende Blade (Skive museum), Mellem to Katte (Nasjonalgalleriet, Oslo), malerier endv. i museerne i Esbjerg, Kolding, Odense, Randers, Ribe og Åbenrå, tegninger og grafik bl. a. i kobberstiksamlingen, Kbhvn., Århus, Oslo, Stockholm, Reykjavik, Cincinnati, Paris, Warszawa, vægdekorationer, bl. a. børnehaven Rosenborg, Korsagerskolens aula, Risskov skoles festsal, Kbhvn.s tandlægehøjskole, billeder i offentligt eje bl. a. Jorden (Studenternes Hus, Århus), bogkunst bl. a. Sakuntala, Afrikansk Negerdigtning, Guder, helte og godtfolk, Schadebogen, Nogle danske melodier omsat til sækkepipe; egne motiver omsat t. tegnefilm 1969, Multityder; om Mogens Zieler: Orla Lundbo: Mogens Zieler's exlibris, 1945, I vor Tids Kunst (nr. 45, 1953), Pierre Lübecker, Carl Frederik Garde: Om lidt er alt for længe siden, 1969.

Adr.: Frederiksgade 8, 1265 Kbhvn. K.

Zobel, Hermann, direktør, cand. jur. (R. 26/1 1965); f. 25/7 1908 i Kbhvn., søn af direktør Hermann Zobel og hustru Adolphine Jørgine, f. Hansen; g. 28/4 1933 m. Rigmor Z., f. Brun; student 1927, cand. jur. 1933, ansat v. den danske direktion f. Phoenix Assurance Co., og London Guarantee & Accident Co. Ltd. s. å., Agency Manager s. å., prokurist 1935, meddirektør 1936, direktør i A/S Forsikringsselskabet Codan 1940, adm. direktør i A/S Forsikringsselskabet Codan Liv 1943 og i A/S Forsikringsselskabet Codan 1949; medl. af best. f. A/S Forsikringsselskabet Codan og Codan Liv, Ejendomsakts. D.F.V. 1946, medl. af repræsentantskabet f. Fællesbanken for Danmarks Sparekasser 1950, f. A/S Importøren 1963, formd. f. I. C. Modeweg & Søn A/S 1964.

Adr.: Fredheimvej 7, 2950 Vedbæk.

Ødbergsen, Carl Strand, pens. toldforvalter (R. 4/3 1964); f. 13/3 1897 i Neksø, søn af skibsfører Lars August Ødbergsen og hustru Claudine Caroline, f. Strand; g. 15/6 1927 m. Ursula Margrethe

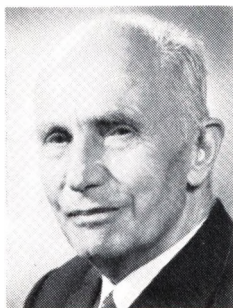

C. L. Øllgaard
Fhv. proprietær, sognefoged
Thykær, Mørke



K. C. E. Østergaard
Oberstløjtnant, MF
Vester-Hassing, Vodskov



P. A. H. Østergaard
Rektor
Sorø



H. Aaberg
Direktør, cand. polit.
Rungsted Kyst

Ø., f. v. Linstow; realeksm. 1913, toldmedhjælper, Randers 1914, toldass. 1920, overass. 1935, toldkontrollør 1941, overtoldkontrollør 1948, toldforvalter i Kalundborg 1956-67.

Adr.: Gisselørevej 9, 4400 Kalundborg.

Øhlenschläger, Nils, kontorchef, cand. jur. (R. 18/1 1968); f. 13/9 1920 i Søllerød, Kbhvn.s amt, søn af grosserer Knud Øhlenschläger og hustru Mary Elisabeth f. Rude Petersen; student 1938, cand. jur. 1945, sekretæraspirant i sundhedsstyrelsen s. å., udnævnt 1947, fuldmægtig 1949, ekspeditionssekr. 1961, kontorchef s. 1963, till. sekr. f. medicinalnævnet s. 1947; næstformd. f. medicinalnævnet s. 1957.

Adr.: Grønnevej 259, 2830 Virum.

Øhrstrøm, Hans Ernfred, direktør, cand. oecon. (R. 29/1 1966) (It.F.4.); f. 27/6 1921 i Lemvig, søn af bankdirektør Otto Ernfred Øhrstrøm og hustru Harriet, f. Torbøl; g. 5/4 1946 m. Birte Ø., f. Bækkelund Pedersen; student 1940, cand. oecon. 1947, direktionssekr. h. Palsgaard, Juelsminde 1945, leder af propagandakomiteén, Randers 1948, direktionssekr. i Randers Rebslåeri 1950-53, udd. s. industrikonsulent 1953-55, studieophold i Europa og USA, industrikonsulent i Industrifagene 1955-59, till. lektor i organisation og virksomhedsledelse v. Århus universitet 1956-59, underdirektør i A/S Sadolin & Holmblad 1959-63, direktør f. A/S De forenede Bryggerier (Tuborg og Kongens Bryghus) s. 1963, till. direktør f. A/S Vitamon; medstifter af og formd. f. Dansk Selskab for Virksomhedsledelse, formd. f. best. f. Danske Salgslederers Fællesråd 1963-67, censor v. Handelshøjskolen, Kbhvn., medl. af Akademiet for de tekniske Videnskaber s. 1968, medl. af best. f. Bryggeriforeningen, Dansk Maltcentral A/S, A/S Laur. Knudsen, Nordisk Elektricitets Selskab, europæisk vicepræsident i SME-I (Sales and Marketing Executives-International), medl. af International Academy of Management, af CIOS (International Council for Scientific Management), af best. f. Türk Tuborg.

Adr.: Skovbrinken 5, 2920 Charlottenlund.

Øigaard, Erik, landsretssagfører, borgmester (R. 19/9 1968); f. 20/11 1908 i Kbhvn., søn af læge Albert Øigaard og hustru Kathrine, f. Bendix; g. 1° 21/12 1933 m. Edith Ø., f. Just, ægteskabet opløst 1961, g. 2° 27/5 1962 m. fhv. solodanserinde v. Det kgl. Teater Kirsten Ø., f. Nellemose; student 1927, cand. jur. 1933, landsretssagfører i Kbhvn. 1937, till. medhjælper h. statsadvokaten f. Kbhvn. 1945-46; medl. af Søllerød sogneråd 1943-52, af Søllerød kommunalbest. s. 1952, borgmester s. 1959, formd. f. Søllerød ligningskommission s. 1952, medl. af byplannævnet s. 1961, af egnsplanrådet s. 1967, formd. f. best. f. A/S De forenede Træskofabrikker, f. A/S K. A. Hartmanns Maskinfabrik, f. Forsikrings Comp. for Kongeriget Danmark A/S, f. A/S Crome & Goldschmidt, medl. af best. f. A/S Vølund, f. Forsikringsakts. Codan Liv, f. A/S Benco, f. Dampskibsselskabet Orion og medl. af delegationen f. Holte Bank A/S m. m., adm. direktør f. Ejendomsakts. D.F.V.

Adr.: Gøngehusvej 214, 2950 Vedbæk.

Øigaard, Axel, sparekassedirektør (R. 7/9 1964).
Adr.: Frydendal 22, 6200 Åbenrå.

Øllgaard, Christian Lind, fhv. proprietær, sognefoged (R. 23/7 1964); f. 7/2 1891 i Råbymagle, Præstø amt, søn af læge Ludv. Øllgaard og hustru Charlotte, f. Lind; g. 26/6 1925 m. Helga Ø., f. Christensen (død 1966); student 1910, udd. v. landbrug, frekventeret Lyngby Landbrugsskole 1913-14, indehaver af landejendommen Thykær 1924-59, till. sognefoged s. 1934; medl. af best. f. Tolvmændsforeningen for Randers amt 1940-57, formd. i 9 år, medl. af Mørke sogneråd 1928-36, formd. 1931-36.

Adr.: Thykær, 8544 Mørke.

Ørsted, Børge, 1. res. kapellan, dr. theol. (R. 23/3 1966); f. 8/7 1919 på Frbg., søn af inspektør Lauritz Jacob Ørsted og hustru Camma Nanne Cecilie, f. Bonfils; g. 21/10 1961 m. Jette Ø., f. Lund; student 1939, cand. theol. 1945, dr. theol. 1965, kaldskapellan v. Holmens kirke 1946, 2. res. kapellan sst. 1948, 1. res. kapellan sst. 1970, till. orlogspræst s. 1947; tildelt NATO-legat 1965 (studierejse t. USA); har skrevet: J. P. Mynster og

Henrich Steffens. En studie i dansk kirke- og ånds-historie omkring år 1800, disputats 1965; formd. f. Holmens sogns menighedsråd 1965–68, næstformd. f. Holmens sogns menighedsbørnehøve 1964–67, lærer v. søværnets mathskole 1948–61, v. søværnets officersskole s. 1954, medl. af best. f. P. C. Ibsens Sønners legat 1948–70, formd. 1963–70, medl. af best. f. Admiral Winterfeldts stiftelse s. 1961.

Adr.: Gammelvagt 2, 1312 Kbhvn. K.

Østergaard, Knud Charles Elvig, oberstløjtnant, MF (R. 18/4 1967) (Hjv.Ft.) (H.T.H.) (Stb.B.E. 4.); f. 21/3 1922 i Kbhvn., søn af gårdejer Peder Christiansen Østergaard og hustru Kristine Sørine, f. Christensen; g. 28/11 1953 m. Lisbeth Ø., f. Eklund-Bech; student 1940, aktiv i modstandsbevægelsen, interneret, premierløjtnant 1945, kaptajn-løjtnant 1950, kaptajn 1953, tjenstg. v. 3. reg. 1945, adjutant v. hjemmeværnsregion I 1949, chef f. hjemmeværnsdistrikt Himmerland 1952, oberstløjtnant i hjemmeværnet 1963, chef f. hjemmeværnsdistrikt Ålborg s. 1968, tilbagekøbt fødegården Lunden, Vester-Hassing 1966; formd. f. den kons. byrådsgruppe og viceborgmester i Ålborg 1958–66, medl. af best. f. I/S Nordkraft og f. Danske Gasværkers Tjarekompagni, Nyborg 1962–66, medl. af folketinget s. 1964, delegeret t. FN 1967 og 1968, medl. af Europarådet s. 1968, af best. f. Europabevægelsen i folketinget s. 1968, folketingsgruppens boligordfører s. 1968, medl. af den danske best. f. den interparlamentariske union og af NATO-parlamentarikergruppen i folketinget, formd. f. Teknisk Kollegium, Ålborg, af best. f. Himmerlandsfonden, medl. af Rotary International, præsident f. Ålborg vestre Rotary Klub 1959–60.

Adr.: Lunden, Vester-Hassing, 9310 Vodskov.

Østergaard, Peder Arne Høgh, rektor (R. 14/1 1966); f. 11/4 1911 i Hvorslev, Viborg amt, søn af lærer Holger Østergaard og hustru Edel, f. Høgh; g. 24/5 1942 m. Thora Ø., f. Wibroe; student 1929, cand. mag. 1934 (matematik), adjunkt v. Helsingør gymnasium 1935, lektor sst. 1951, rektor f. Nykøbing Fl. Katedralskole 1956, f. Sorø Akademi s. 1958, till. lærer v. Helsingør skibsteknikum 1941–56; medl. af eksamenskommissionen t. afholdelse af studentereksm. 1945–56, af opgavekommissionen f. maskin- og elektroteknika 1947–50 og 1954–56, af eksamenskommissionen f. de tekniske skoler s. 1956, af opgavekommissionen f. mellemskole- og realeksm. m. v. 1957–66, medl. af styrelsen f. De kommunale Gymnasieskolers Lærerforening 1945–46, af styrelsen f. Alm. dansk cand. mag. Organisation 1945–46, formd. f. Dansk Magisterforening 1946–52, medl. af styrelsen f. Gymnasieskolernes Lærerforening 1952–56, af styrelsen f. Helsingør kgl. private Skydeselskab 1947–56, af repræsentantskabet f. Danmarks pædagogiske Institut 1955–56, medl. af forsøgsudvalget f. gymnasieskolerne 1954–56, formd. f. korpsrådet f. Det danske Spejderkorps s. 1960, medl. af best. f. Sorø Kunstmuseum og inspektionen f. Sorø kirke s. 1956, medl. af best. f. Sorøansk Samfund s. 1962.

Adr.: Sorø Akademi, 4180, Sorø.

Østergaard, Svend Ole, kontorchef (R. 18/9 1968).

Adr.: Valdemarsvej 2, 2960 Rungsted Kyst.

Aaberg, Carl Bülow, overkirurg, dr. med. (R. 23/9 1965); f. 17/5 1903 i Lemvig, søn af landinspektør Chr. P. Aaberg og hustru Anna Margrethe, f. Bülow; g. m. Inger Thora Rosa Aa., f. Hartvigson; student 1921, cand. med. 1928, specialistanerkendelse 1937 (kirurgi), dr. med. 1944, reservelæge fl. steder, overkirurg v. Frederiksborg amts Centralsygehus s. 1944; har skrevet: Endometriosisens klinik, disputats 1944, Mennesket – patienten, 1963 og Nogle erindringer om Thøger Larsen, 1965, En administrator under Enevælden, 1966, till. artikler om hospitalsadministration (Overlægens chefopgaver), Sygehusvæsenets udvikling; medl. af repræsentantskabet f. Foreningen af yngre Læger 1928–37, formd. f. overlægerådet v. Centralsygehuset, Hillerød, f. overlægerådet v. Frederiksborg amts sygehuse 1948–70, medl. af hovedbest. f. Den alm. danske Lægeforening 1958–63 og formd. f. responsumudvalget, medl. af Sygehusforeningens rationaliseringsudvalg og byggesymposium.

Adr.: Stubbevængen 23, 3400 Hillerød.

Aaberg, Henning, direktør, cand. polit. (R. 6/3 1964) (S.Kr.4.) (Ty.F.R.3¹); f. 14/4 1913 i Kbhvn., søn af instrumentmager Karl Frederik August Aaberg og hustru Mary Fanny, f. Handest; g. 1° 1941 m. Birgit Helle Aa., f. Olsen, død 1953, g. 2° 29/5 1956 m. translatør Maria Ottilie Hannelore Aa., f. Davids; udd. i tekstil-, vin- og forsikringsbranchen, ansat i Fællesforeningen for Danmarks Brugsforeninger 1934–39, studieophold i Frankrig 1937, i England 1939, student 1943, inspektør i Andels-Anstalten Tryg 1940–47, ansat i udenrigsministeriet 1947, attaché v. gesandtskabet, Warszawa 1950, cand. polit. 1953, sekr. i udenrigsministeriet s. å., chargé d'affaires v. gesandtskabet i Warszawa 1954, ambassadesekr. i Bonn 1954–57, fuldmægtig i udenrigsministeriet 1958, till. sekr. f. regeringsudvalget f. tekn. bistand til udviklingslandene og delegeret t. FN's komité f. tekn. bistand til udviklingslandene, fung. general-konsul i Leopoldville 1962, konsul i Nairobi f. Kenya og Uganda s. å., ambassaderåd, chargé d'affaires i Nairobi 1963, till. i Entebbe og Dar-es-Salaam 1964, handelsrådgiver, konsul v. generalkonsulatet, New York 1964, kontorchef i udenrigsministeriet 1967, direktør f. Industrialiseringsfonden for udviklingslandene 1969, till. ambassadør i særlig mission v. Ugandas uafhængighed 1962, v. indsættelse af præsidenten i Uganda 1963 og v. Malawis uafhængighed 1964.

Adr.: Kildevej 27, 2960 Rungsted Kyst.

Aakerman, Axel Johannes, fabrikant (R. 3/12 1965).

Adr.: Solsiden 13, 5270 Næsby.

Aamand, Ejnar, stationsforstander (R. 18/3 1966); f. 22/5 1904 i Ryslinge, Svendborg amt, søn af købmd. Annas Viggo Aamand og hustru Karen Nielsens Boline, f. Sørensen; g. 2/9 1928



P. Aasberg-Jacobsen
Orlogskaptajn
Bagsværd

m. Lilly A.; realeksm. 1920, elev i DSB s. å., trafikass. i Røde Kro 1926, overass. i Fredericia 1947, overtrafikkontrollør v. Frbg. st. 1954, v. Østerport st. 1960, stationsforstander i Roskilde s. 1961.

Adr.: Jernbanestationen, 4000 Roskilde.

Aasberg-Jacobsen, Per, orlogskaptajn (R. 10/1 1968) (H.T.S.); f. 28/5 1922 i Nysted, Maribo amt, søn af læge Aage Jacob Severin Jacobsen og hustru Hansine, f. Rasmussen; g. 22/6 1946 m. Inge Laura Bælum Aa-J., f. Nielsen; student 1941,

søkadet 1942, styrmandseksm. 1944, aktiv i modstandsbevægelsen, tjenstg. befalingsmd. v. søværnets eksercerskole, Arresødal 1945, søløjtnant II s. å., I 1946, kaptajnløjtnant 1951, orlogskaptajn 1955, i fiskeriinspektionstjenesten 1958–59, i luftværnsartilleristaben 1959–62, chef f. flådestation Grønnedal 1962–65, f. inspektionsskibene respektive Hvidbjørnen, Vædderen og Fylla samt v. flådestation Kbhvn. s. 1965.

Adr.: Kokhøj 7, 2880 Bagsværd.

Aasberg-Petersen, Finn, ekspeditionssekretær (R. 22/2 1967).

Fortjenstmedaillen i guld

Andersen, Poul Alfred, professor, dr. jur. (FM. 1. 14/5 1968).

Adr.: Rungstedvej 103, 2960 Rungsted Kyst.

Jensen, Eiler Aage, fhv. formand f. LO (FM.1. 14/6 1967).

Afgået ved døden 23/12 1969.

Madsen, Einar Woldhardt, kreditforeningsdirektør (FM.1. 22/11 1967) (M.T.Kha.) (Fi.M.M.); f. 27/9 1902 i Skive, søn af opsynsmd. P. Madsen og hustru Juliane, f. Nielsen; g. 2/3 1924 m. Doris M., f. Jacobsen; udd. s. typograf på Skive Folkeblad 1917–21, medl. af Skive byråd 1929, borgmester 1936–67, direktør i Kreditforeningen af Kommuner i Danmark s. 1967; medl. af best. f. Den danske Købstadforening 1945–67, formd. 1950–67, medl. af best. f. Foreningen af kommunale Gasværker i Danmark 1946–54, f. A/S Danske Gasværkers Tjærekompani, Nyborg 1946–54, f. Sygehusforeningen i Danmark 1947–54, f. Den sociale skole 1949–54, medl. af sygehusrådet 1946–67, formd. 1954–67, medl. af repræsentantskabet f. Kreditforeningen af Kommuner i Danmark 1950–67, formd. 1950–67, medl. af forretningsudvalget f. Fonden til Fædrelandets Vel s. 1951, af best. f. Åndssvageanstalten v. Vodskov 1951–59, af centralnævnet f. åndssvageforsorgen s. 1959, formd. f. A/S Kommunernes Pensionsforsikring 1953–67, f. Købstadskommunernes gensidige Forsikringsforening 1953–67, formd. f. best. f. Skive-Vestsalling Jernbane 1955–66, medl. af valgbarhedsnævnet s. 1956, af rigsretten s. å., af vejnævnet 1957–67, af repræsentantskabet f. Byggeriets Realkreditfond 1959–64, af tilsynsrådet f. Købstadshypotekforeningen s. 1967, folketingskandidat i Årskredsen 1946–51.

Adr.: Anlægsgade 5, 7800 Skive.

Nørlund, Niels Erik, professor, dr. phil. (SK) (DM) (FM.1. 23/3 1964) (F.H.T.) (E.Ø.K.2.) (Fi.H.R.2^a) (F.Æ.L.3.) (I.F.1.) (N.St.O.1.) (S.N.2¹); f. 26/10 1885 i Slagelse, søn af apoteker Alfred Nørlund og hustru Sophie, f. Holm; g. 28/12 1912 m. Agnete N., f. Wæver, død 1959; student 1903, mag. scient 1910, dr. phil. s. å., ass. v. Kbhvn.s observatorium 1908–12, professor i matematik v. Lunds universitet 1912–22, v. Kbhvn.s universitet 1922–56, universitetets rektor 1933–34; tildelt universitetets guldmedalje for en matematisk afhandling 1908, f. en astronomisk afhandling 1909, Pa-

riser Akademiets Grand Prix des Sciences 1916, Kungl. Fysiografiska Sällskapets guldmedalje 1916, dr. ing. h.c. v. Technische Hochschule, Darmstadt 1936, dr. sc. h.c., London universitetet 1937, Dijon 1950, dr. phil. h.c., Lunds universitet 1941, Oslo 1951, dr. agro. h.c., Landbohøjskolen 1958, tildelt Ole Rømer-medaljen 1954, Vitus Bering-medaljen 1956; har skrevet: Bidrag til de lineære Differensligningers Theori, disputats 1910, Vorlesungen über Differenzenrechnung, Berlin 1924, Leçons sur les séries d'interpolation, Paris 1926, Sur la somme d'une fonction, Paris 1927, Leçons sur les équations aux différences finies, Paris 1929, Videnskabelige Causerier, 1923, Bland Siffror och tal, Stockholm 1923, Danmarks Kortlægning, 1942, Islands Kortlægning, 1944, till. talrige astronomiske og matematiske afhandlinger i Acta Mathematica og i udenlandske tidsskrifter, især om emner fra den højere analyse, i særdeleshed differensligningernes teori; formd. f. best. f. Rask-Ørsted fondet 1928–64, præsident f. den baltiske geodætiske kommission 1927–30 og 1934–36, f. International Time Commission 1928–48, formd. f. Nationalkomitéen f. Geodæsi og Geofysik 1924–55, f. den danske nationalkomité i Den internationale matematiske Union 1951, præsident f. den skandinaviske Matematikerkongres, Kbhvn. 1925, vicepræsident v. den internationale Matematikerkongres, Strasbourg 1920 og v. Den internationale astronomiske Union 1928–35, præsident f. International Council of Scientific Unions 1934–37, formd. f. Danmarks matematikundervisningskommission 1955–61, direktør f. Geodætisk Institut 1923–55, redaktør f. Acta mathematica, medl. af redaktionen f. Rendiconti di Palermo, af kontrolkomitéen f. Nordisk Livsforsikrings-Akts. Hafnia 1923, formd. 1946–67, medl. af repræsentantskabet f. A/S Hafnia-Skadeforsikring, af kommissionen f. videnskabelige undersøgelser i Grønland, medl. af best. f. Det kgl. danske geografiske Selskab 1931, vicepræsident 1940–56, medl. af konsistorium v. Kbhvn.s universitet 1942–56, efor f. den Arnamagnæanske Stiftelse 1946–61, medl. af Kungl. Fysiografiska Sällskapet, Lund 1913, af Det kgl. danske Videnskabernes Selskab 1916, præsident 1927–33, medl. af Société des Sciences, Strasbourg 1920, af Accademia Pontaniana, Napoli 1925, Kungl. Vetenskapsakademien, Stockholm 1925, Societas scientiarum Fennica, Helsingfors 1926, Académie des Sciences, Paris 1926, Accademia Nazionale dei Lincei, Rom 1927, Deutsche Akademie der Naturforscher, Halle 1927, Royal

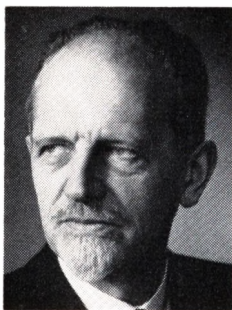

N. E. Nørlund
Professor, dr. phil.
Kbhvn. Ø

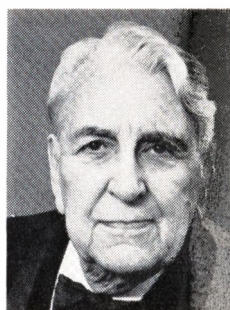

P. H. Reumert
Skuespiller

Astronomical Society, London 1935, Bureau des Longitudes, Paris 1937, Royal Society, London 1938, Akademiet for de tekniske Videnskaber 1939, Videnskaps-Akademiet, Oslo 1946, Vetenskapsakademien, Helsingfors s. å., Det kgl. videnskabelige Selskab, Uppsala 1951, Societas scientiarum Islandica 1959, The New York Academy of Sciences 1960, æresmedl. i Sydsvenska Geografiska Sällskapet 1947, af Société mathématique de France 1952, Dansk matematisk Forening 1955, Ferdafélag Islands 1953, The Royal Institution, London 1960.

Adr.: Malmøgade 6, 2100 Kbhvn. Ø.

Reumert, Poul Hagen, skuespiller (K¹) (DM) (FM.I. 15/2 1967) (M.I.&A.) (B.K.4.) (B.L.II.3.) (Fi.H.R.2²) (F.O.A.) (F.Æ.L.2.) (I.F.3.) (N.St.O. 2¹) (S.M.I.&a.) (S.V.2¹) (Tun.N.I.2.); f. 26/3 1883 i Kbhvn., søn af skuespiller Elith Reumert og hustru Atalia, f. Flammé; g. 5/8 1932 m. Anna Borg, død 1963; student 1901, cand. phil. 1902, debut på Det kgl. Teater 1902 (Herbert Corrie i Da vi var enogtyve), skuespiller v. Folketeatret 1902–08, v. Det ny Teater 1908–11, v. Det kgl. Teater 1911–18, 1922–30 og 1937–68, v. Dagmarteatret 1919–

22, till. 9 gæstespil på fransk på La Comédie Française og Théâtre National de l'Odeon, Paris, på Théâtre de la Nonnaie og i Cercle littéraire et artistique, Bruxelles, på Nasjonalteatret, Oslo, Kungl. dramatiska Teatern, Stockholm, i svenske provinsbyer, på Svenska Teatern, Helsingfors, i Island og på Færøerne, till. lærer v. Det kgl. Teaters elevskole 1916–18, 1922–27 og 1956–68, gæsteforelæst på Sorbonne 1932; tildelt Svenska Teaterförbunds hædersmedalje i guld 1958, Dansk Skuespillerforbunds æresnål i guld 1962, Kungl. dramatiska Teaterns æresplaquet i guld 1962, det svenske akademis jeton i guld 1963, Henri Nathansens mindelegat 1955, Kaj Munks Mindelegat 1962, indskrevet i »Den gyldne bog«, Jerusalem 1958; har udg.: Masker og Mennesker, 1940, ny forøget udg. 1959, Teatrets Kunst, 1963, Anna Borgs Erindringer, 1964, isl. udg. 1965; membre du comité international de la société Universelle du Théâtre, æresmedl. i Svenska Teaterförbund, i Stockholm logen af T.S.O., af Finlands Skådespelarförbund, af Dansk Skuespillerforbund, af Solist-Forbundet, af Studenterforeningen, Kbhvn. 1962.

Afgået ved døden 19/4 1968.

Fortjenstmedaillen i sølv

Abel, Anna, fhv. oversygeplejerske (FM.2. 16/4 1966); f. 3/8 1904 i Rind, Ringkøbing amt, datter af skovfoged Thomas Krogh; g. 30/1 1954 m. boghandler Carl Albert A.; sygeplejeelev på rigshospitalet 1927–30, sygeplejerskeass. sst. 1930–32, sygeplejerske på statshospitalet, Viborg 1932, på rigshospitalet 1933–44, afdelingssygeplejerske 1944–53, oversygeplejerske 1953–66, frekventeret kursus v. Århus universitet 1940, studieophold i Stockholm 1947, i Helsingfors 1949; lærer på fl. kbhvske hospitaler og på Dansk Sygeplejeråds kurser, formd. f. Dansk Sygeplejeråds Kbhvn.s kreds 1952–62, medl. af sammes hovedbest. 1960–64, af sammes uddannelsesudvalg 1955–65, medl. af Lutherkirken menighedsråd s. 1962, af Østerbro lokalrådsudvalg f. kirker, af best. f. Konservativ Vælgerforenings 10. kreds, tilsynsførende i Dansk Forsorgsselskab; red. sm. m. professor, dr. med. Holger Ehlers: Lærebog for Sygeplejeelever i Øjen sygdomme, udg. af Dansk Sygeplejeråd.

Adr.: Randersgade 2, 2100 Kbhvn. Ø.

Adler, Edith Johanne Marie, f. Petersen, pens. overassistent (FM.2. 24/7 1966); f. 10/11 1899 i Helsingør; g. 14/4 1927; realeksm. 1916, ansat på Helsingør byfogedkontor s. å. (s. 1919 dommerkontor), afgået m. pension 1966.

Adr.: Skt. Anna Gade 68, 3000 Helsingør.

Adrian, August Johannes, overvagtimester (FM. 2. 16/3 1965).

Adr.: Langøgade 16, 2100 Kbhvn. Ø.

Ammitsbøll, Johannes, husejer, fhv. landmand (FM.2. 29/10 1968); f. 4/8 1899 i Hee, Ringkøbing amt, søn af gårdejer Hans Peder Ammitsbøll og hustru Dorte Marie, f. Larsen; g. 18/3 1924 m. Sigrid Marie A., f. Andersen; udd. v. landbrug, egen landejendom i Ørnghøj 1924–62; medl. af N. Omme sogneråd 1950–54 og 1958–66, formd. f. Ørnghøj Mejeri, medl. af Ørnghøj skolekommission, formd. f. Ørnghøj sygekasse 1935–70, kasserer f. Ringkøbingkredsens Venstreforening, næstformd. f. Centralforeningen af Sygekasser i Ringkøbing amt, tillidsmd. f. MLU i Ørnghøj Mejerikreds, sognerrepræsentant f. Ulfborg-Hind herreders Løso-rebrandforsikring.

Adr.: Halkjærvej 3 A, 6973 Ørnghøj.

Andersen, Anders Andreas, fhv. gårdejer, sognefoged (FM.2. 2/10 1968).

Adr.: Åstrup, 5600 Fåborg.

Andersen, Carl Valdemar Theodor Hartvig, laboratoriemester (FM.2. 4/12 1967); f. 29/12 1907 i Holbæk, søn af bademester Vilhelm Andersen og hustru Laura, f. Harting; g. 2/11 1935 m. Edith Hartvig A., f. Lerche; midlertidig laboratoriebetjent v. Danmarks farmaceutiske Højskole 1931–37, aspirant 1937, laboratoriebetjent 1937–43, laborant 1943–56, laboratoriemester 1956–70.

Afgået ved døden 7/1 1970.

Andersen, Erna Marie Bolette, pens. overassistent (FM.2. 1/10 1966); f. 13/3 1899 i Kbhvn., datter af rentier Niels Andersen og hustru Maria, f. Jönsson; handels- og kontorudd., kontorist i Frbg. birks 3. afd. 1920, ass. sst. 1954, overass. 1962.

Adr.: Frederik VI's Allé 7, 2000 Kbhvn. F.

Andersen, Kaj Thorkild, tingbogsregistrator (FM.2. 16/12 1966); f. 30/10 1904 på Frbg., søn af kriminalass. I Charles Adolf Andersen og hustru Marie Kirstine, f. Lindhard; g. 18/5 1929 m. Anni A., f. Rudebeck; realeksm. 1921, ansat på dommerkontoret, Sønderborg 1922, overass. sst. 1956, tingbogsregistrator s. 1968.

Adr.: Holger Drachmanns Gade 10, 6400 Sønderborg.

Andersen, Karin Margrethe, kassererske (FM. 2. 1/11 1968); f. 8/1 1904 i Tved, Svendborg amt, datter af slagtermester Hans Peder la Cour og hustru Rasmine, f. Fich; g. 4/9 1927 m. rutebilejer Svend A.; kontorelev på Svendborg sygehus 1919, kontorass. sst., overass. 1934, kassererske s. 1945.

Adr.: Tvedvej 132, 5700 Svendborg.

Andersen, Poul Gunnar, pens. revisor (FM.2. 24/5 1966); f. 1/3 1899 i Kbhvn., søn af tømrer Vilhelm Andersen og hustru Ida, f. Persson; g. 27/4 1923 m. Ellen A., f. Stenberg Jensen, død 1967; elev i direktoratet f. sygekassevæsenet 1916, revisor 1930–66, tjenesterejser t. Færøerne og leder af revisionskurser; tidl. medl. af best. f. Foreningen af tjenestemænd i de sociale institutioner under socialministeriet 1924–30.

Adr.: Rudegårds Allé 12, 2840 Holte.

Andersen, Poul Rasmussen, fhv. gårdejer, sognefoged (R.) (FM.2. 11/2 1966); f. 23/1 1888 i Nebstrup, Randers amt, søn af gårdejer, sognefoged Rasmus Andersen og hustru Petrine, f. Poulsen; g. 3/5 1917 m. Ane Petrea A., f. Thorsen; udd.



A. Abel
Fhv. oversygeplejerske
Kbhvn. Ø



C. V. T. H. Andersen
Laboratoriemester



E. M. B. Andersen
Pens. overassistent
Kbhvn. F



K. T. Andersen
Tingbogsregistrator
Sønderborg

v. landbrug, indehaver af landejendommen Bakkelly, Sødring 1917–53, till. sognefoged og lægdsmd. s. 1924; medl. af Råby-Sødring sogneråd 1929–43, kasserer 1937–43, medl. af tilsynsrådet f. Råby-Dalbnyeder-Sødring Sparekasse s. 1949.

Adr.: Sødring, 8985 Dalbyover.

Andersen, Rasmus Anton, folkepensionist (FM. 2. 9/9 1965).

Adr.: 8985 Dalbyover.

Andersen-Høedt, Helene, pens. fuldmægtig (FM. 2. 9/4 1964); f. på Frbg., datter af kontrollør Lars Andersen-Høedt og hustru Juliane, f. Jensen; realeksm. 1913, telefonistinde v. KTAS 1915, overgået t. kontoret 1918, ass. sst. 1918, overass. 1933, fuldmægtig II 1942, fuldmægtig I 1957–64.

Adr.: Falkoner Allé 58 A, 2000 Kbhvn. F.

Anker, Gertrud, kontorleder (FM.2. 3/7 1967).

Adr.: Ndr. Frihavsgade 17 C, 2100 Kbhvn. Ø.

Bang, Niels Petersen, kollektør (FM.2. 28/2 1964); f. 17/7 1898 i Haderslev, søn af købmd. Hans Nielsen Bang og hustru Elisabeth, f. Thomsen; g. 10/7 1923 m. Antonia B., f. Skou; udd. v. landbrug, deltaget i 1. verdenskrig 1916–18, frekventeret Børkop Højskole 1919–20, handelsudd.

i kolonialbranchen 1920–23, etabl. s. købm. i Christiansfeld 1923, s. kioskejer sst. 1929, till. kollektør f. Varelatteriet s. å.; medl. af best. f. Christiansfeld Sygekasse 1928, formd. s. 1934, kasserer f. Tyrstrup og Omegns Sygeplejeforening 1964.

Adr.: Kongensgade 19, 6070 Christiansfeld.

Begtrup-Hansen, Gerda Augusta, fhv. laboratorieassistent I (FM.2. 23/11 1964); f. 5/7 1898 i Ålborg, datter af sognepræst Otto Frederik Begtrup-Hansen og hustru Henriette, f. Løschau; pige-skoleksm. 1915, kontorass. i Forsikringselskabet National, Kbhvn. 1917–22, studieophold i England 1922–24, ass. på statens seruminstitut 1924–28, ikke-vidensk. ass. på universitetets zoofysiologiske laboratorium 1928, laboratorieass. I sst. 1954–68.

Adr.: Rosenvængets Hovedvej 22, 2100 Kbhvn. Ø.

Benzien, Oda Sofie Marie, overassistent (FM.2. 19/1 1966).

Adr.: Borups Allé 238, 2400 Kbhvn. NV.

Beresowsky, Max Mowscha, kordirigent, kantor (FM.2. 31/12 1964); f. 7/5 1890 i Lithauen, søn af kantor Ävzu Beresowsky og hustru Sara, f. Farber; udd. h. komponisten Eduard Birnbaum, Königsberg, l. tenor i synagogens kor, hjælpekan-



K. M. Andersen
Kassererske
Svendborg

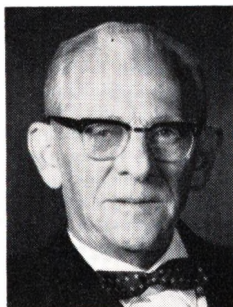

P. G. Andersen
Pens. revisor
Holte



H. Andersen-Høedt
Pens. fuldmægtig
Kbhvn. F



N. P. Bang
Kollektør
Christiansfeld



G. A. Begtrup-Hansen
Fhv. laboratorieassistent
Kbhvn. Ø

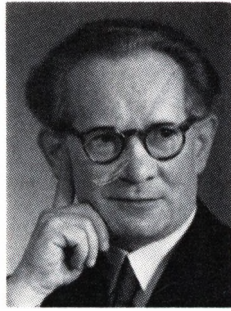

M. M. Beresowsky
Kordirigent, kantor
Kbhvn. F



A. C. Berthelsen
Pens. værkfører
Bøjden, Horne Fyn



N. R. Birkemose
Fhv. kørelærer
Halvrømmen, Brovst

tor og reserveredigent sst., dirigent f. jødisk studentersangforening, Königsberg 1910, kantor på prøve i Kbhvn. 1914, fast ansat 1915–65; har komponeret korsange, motetter, kantater m. m., bl. a. Vårfriske Danmark og Under fællesflag; har skrevet artikler om jødisk musik, bl. a. i Berlingske Tidende og i Godtfred Skjernes Tidsskrift for Tonekunst; kordirigent bl. a. f. Sporvejsfunktionærernes Sangforening, korkoncerter i dansk og norsk statsradiofoni, i Tivolis Koncertsal m. m.; turnéer t. Stockholm, Göteborg, Oslo, Bergen, Trondhjem m. m.

Adr.: Kong Georgs Vej 3, 200 Kbhvn. F.

Berthelsen, Adolf Carl, pens. værkfører (FM.2. 29/5 1964); f. 16/12 i Mejrup, Ringkøbing amt, søn af gårdejer Christian Berthelsen og hustru Kristine, f. Pedersen; g. 30/4 1923 m. Gerda B., f. Madsen; udd. s. maskinarbejder 1914–18, maskinarbejder på Herning Maskinfabrik 1918–19, maskinass. på Hjern elværk 1919–20, på stats-hospitalet, Viborg 1920–29, værkfører på Hvedholm plejehjem u. statens hospitalsvæsen f. sinds-lidende 1929–67; medl. af Horne menighedsråd s. 1955.

Adr. Kalvørevej (Bøjden), 5641 Horne Fyn.

Birkemose, Niels Rasmussen, fhv. kørelærer (FM.2. 22/9 1964); f. 14/11 1896 i Horne, Svendborg amt, søn af husmd. Jørgen Marius Birkemose og hustru Marie, f. Jørgensen; g. 31/5 1925 m. Jenny B., f. Kornerup Pedersen; tidl. kørelærer i Halvrømmen, Brovst; formd. f. Brovst sogns sygekasse 1933–64.

Adr.: 9460 Brovst.

Bjarne, Else Augusta Selmer, assistent (FM.2. 3/7 1967).

Adr.: Montreal, Canada.

Bjerregaard, Jens Kristian, fhv. kasserer (FM.2. 9/9 1965); f. 16/4 1887 i Gjerlev, Randers amt, søn af husmd. Kresten Nielsen Bjerregaard og hustru Jørgine Marie, f. Schifter; g. 18/6 1939 m. Marie B., f. Hansen; udd. v. landbrug, frekventeret Køng Højskole 1907–08, Dalum Landbrugsskole 1912–13, eget statshusmandsbrug i Dalbyover 1930–57; medl. af Dalbyover sogneråd 1937–43, kasserer f. Dalbyover sygekasse 1934–64, f.

Andelsmejeriet Kronborg, Dalbyover 1940–65, formd. f. Dalbyover Husmandsforening 1938–46, æresmedl.

Adr.: Dalbyover, 8970, Havndal.

Bladt, Jens Dominicus, fhv. arbejdsmand (FM. 2. 10/4 1965); f. 26/5 1900 i Bro, Sønderborg amt, søn af husmd. Jørgen Petersen Bladt og hustru Anne, f. Grav; g. 10/11 1922 m. Louise Cathrine B., f. Davidsen; landbrugsmedhjælper indt. 1922, jord- og betonarbejder 1922–40; har skrevet: »Alsiske Minder« 1967; formd. f. Svenstrup socialdemokratiske forening 1926–31, f. Egen socialdemokratiske forening 1932–43, medl. af Svenstrup menighedsråd 1930–31, af best. f. den socialdemokratiske kredsorganisation i Augustenborgkredsen 1932–64, kredsformd. 1946–64, medl. af best. f. Dansk Arbejdsmands- og Specialarbejderforbunds Afsdeling 1930–36 og 1938–64, kasserer og kontorbestyrer i samme 1940–53, formd. f. Arbejdernes Fællesorganisation, Als 1942–50, f. Egen Sygekasse s. 1935, f. Egen sognebibliotek 1940–62, medl. af best. f. Guderup Brugsforening 1943–53, af hovedbest. f. Landsforeningen for Bedre Hørelse 1959–68, medl. af tilsynsrådet f. skolehjemmet Asserballeskov s. 1963, medl. af folketinget 1953–68 (valgt af Socialdemokratiet i Augustenborgkredsen).

Adr.: Dyssevænget 24, 6461 Guderup.

Bostrup, Anna Margrethe, assistent (FM. 2.) 21/4 1966).

Afgået ved døden.

Bremer, Agnes Louise Margrethe, fhv. overassistent (FM.2. 26/8 1964); f. 15/5 1894 i Kbhvn., datter af sangkonsulent Hans Julius Larsen og hustru Emma, f. Svendsdatter; g. 6/6 1930 m. fysioterapeut, forfatter Svend Aage B.; præliminær-eksm. 1910, ansat v. De Ferslewske Blade 1910–12, v. Kbhvn.s kommune 1912–24, i sundhedsstyrelsen 1927–64.

Adr.: Gråbrødretorv 12, 1154 Kbhvn. K.

Buhl, Lauritz Peter, sognefoged, fhv. gårdejer (FM.2. 20/4 1967).

Adr.: 7070 Pjedsted.



J. K. Bjerregaard
Fhv. kasserer
Dalbyover, Havndal



J. D. Bladt
Fhv. arbejdsmand
Guderup, Als



V. P. Carlsen
Pens. kvartermester
Brønshøj



A. A. Cederholm
Pens. kgl. bogholder
Valby

Carlsen, Valdemar Peter, pens. kvartermester (FM.2. 2/4 1966); f. 15/11 1901 i Ålborg, søn af fru Johanne Marie Carlsen; g. 9/11 1946 m. Lisa C., f. Nordgren; indt. 1921 v. forskelligt erhverv, portør v. rigshospitalet, Kbhvn. 1921, kontorbud sst. 1928, kvartermester 1941, pens. 1970; medl. af Rigshospitalets Tjenestemandforening 1930-31.

Adr.: Frederikssundsvej 171, 2700 Brønshøj.

Cederholm, Anna Aurora, pens. kgl. bogholder (FM.2. 133 1966); f. 28/1 1899 i Kbhvn., datter af restauratør Hans Cederholm og hustru Helena, f. Linder; præliminæreksm. 1915, studierejser bl. a. t. Frankrig, asp. i Statistisk Departement 1922, kontorist 1933, kontorass. 1939, kontorfuldmægtig 1945, overass. 1953, bogholder (kgl. udnævnt) 1958-66; tillidsmd. indenf. departementet 1955-57).

Adr.: Gl. Jernbanevej 39, 2500 Kbhvn. Valby.

Christensen, Alfred, fuldmægtig (FM.2. 6/5 1968); f. 15/8 1907 i Århus, søn af former Christian Frederik Christensen og hustru Ane Marie, f. Madsen; g. 23/10 1932 m. Tove Marietta C., f. Bruun; frekventeret søværnets elevskole 1923-28, dæksofficerass. 1928, kvartermester 1932, skibsregistreringsass. 1937, overass. 1951, kontorfuldmægtig 1969.

Adr.: Peter Bangs Vej 254, 2500 Kbhvn. Valby.

Christensen, Christen Laurits, fhv. sognefoged (FM.2. 4/10 1965); f. 11/8 1886 i Ollerup, Svendborg amt, søn af gårdejer Hans Jørgen Christensen og hustru Karen, f. Hansen; g. 16/5 1929 m. Maren C., f. Rasmussen; udd. v. landbrug, frekventeret Korinth Landbrugsskole 1908, medhjælper h. faderen, overtaget fødegården 1921; sognefoged i Ollerup 1917-66, sognerådsformd. 1942-54, medl. af vejudvalg, social udvalg m. fl.

Adr.: Svendborgvej 79, 5761 Ollerup.

Christensen, Harry Johannes Malmgren, overvagtimester (FM.2. 16/3 1965).

Christensen, Jens, sognerådsformand (FM.2. 5/11 1968).

Adr.: Borgergade 11, 7441 Bording.

Christensen, Julie Marie, overassistent (FM.2. 5/11 1968).

Adr.: Ballesvej 17, 8543 Hornslet.

Christiansen, Ebba, assistent (FM. 2. 2/2 1965).

Adr.: Markmandsgade 4, 2300 Kbhvn. S.

Clausen, Claus Alfred, gårdejer, sognefoged (FM.2. 18/9 1967) (R.); f. 25/2 1886 i Vester-Tirsted, Maribo amt, søn af gårdejer Peder Clau-

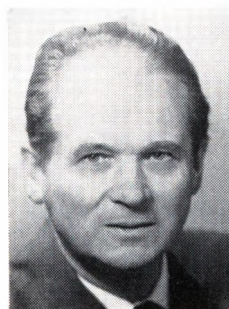

A. Christensen
Fuldmægtig
Valby



C. L. Christensen
Fhv. sognefoged
Ollerup



D. Clemensen
Pens. værkstedsleder
Kbhvn. V



E. E. R. Damsholt
Bogholder
Kbhvn. F.



A. J. Danielsen
Vaskeribestyrerinde
Tórshavn



A. Ehlers
Fhv. overassistent
Brædstrup



G. Elsig
Pens. bestyrerinde
Ålborg



E. Floridon
Pens. overassistent
Kbhvn. S

sen og hustru Clausine Margrethe, f. Carstensen; g. 11/12 1910 m. Ida Mathilde C., f. Sørensen; udd. v. landbrug, forpagtet slægtsgården, overtaget samme 1920, till. sognefoged og lægdsmd. i Tirsted sogn s. 1927; vurderingsmd. f. Den alm. Brandforsikring for Landbygninger s. 1928, medl. af best. f. Fælleshåb Andelsmejeri, Rødby og f. Tirsted Brugsforening.

Adr.: 4981 Vester-Tirsted.

Clemensen, Dorteia, pens. værkstedsleder (FM. 2. 2/10 1964); f. 29/4 1895 i Almtoft, Viborg amt, datter af maler Clement Clemensen og hustru Kirsten Marie, f. Jensen; medhjælper på Karensminde 1912-14, plejerske på sygehjem 1914-21, udd. på De Kellerske Anstalter, Brejning 1921-22, medhjælper på Gl. Bakkehus, Frbg. 1922, samariterkursus 1923, frekventeret vævekursus på Askov Højskole, till. kurser på sygehuse og børnehjem, værkstedsleder på Gl. Bakkehus 1931-64.

Adr.: Bustrupgade 3, 1737 Kbhvn. V.

Dahlberg, Dagny Mathilde, overassistent (FM.2. 17/4 1967).

Adr.: Lindegården, Jungshovedvej 2, 4720 Præstø.

Damkiær, Gerda Cornelia, forstanderinde (FM. 2. 19/2 1968); f. 21/3 1903 i Horsens, datter af karetmagermester Rasmus Christian Rasmussen og hustru Maren, f. Damkiær.

Adr.: Aboulevarden 63, 8700 Horsens.

Damsholt, Ellen Elsa Rebekka, bogholder (FM. 2. 20/1 1967) (H.T.P.); f. 30/10 1901 i Kbhvn.; kontorass. v. Frbg. politi 1921, ass. sst. 1928, overass. 1949, bogholder og kontorleder s. 1958.

Adr.: Dalgas Boulevard 68, 2000 Kbhvn. F.

Danielsen, Anna Josefine, vaskeribestyrerinde (FM.2. 17/4 1968); f. 15/11 1893 i Svinoy, Færøerne.

Adr.: Undir Pisuvarða 6, 3800 Tórshavn, Færøerne.

Ehlers, Anna, fhv. overassistent (FM.2.) 20/12 1968); f. 1/12 1899 i Føvling, Skanderborg amt,

datter af proprietær Jakob Petersen og hustru Themine, f. Kjær; g. 19/10 1937 m. bygmester Henrik E., død 1940; kontormedhjælper h. faderen, kontorudd. på dommerkontoret i Brædstrup 1919-21, forretningsfører f. Midtjydsk Mejeriforening, Brædstrup 1921-28, vikar på dommerkontoret, Brædstrup 1928-30, kontormedhjælper sst. 1930-50, ass. 1950-57, overass. 1957-69.

Adr.: Søndergade 54, 8740 Brædstrup.

Elsig, Gudrun, pens. bestyrerinde (FM.2. 27/11 1965); f. 29/10 1896 i Lendum, Hjørring amt, datter af gårdejer Jens Elsig og hustru; husholdningsudd., frekventeret Fyns stifts Husmandsskole, Odense 1917-18, husjomfru på Wedellsborg avlsgård 1918-19, på Haderslev statsseminarium 1919-21, ass. v. Ålborg folkekøkken 1921-25, bestyrerinde på Sygekassernes rekreativshjem, Ålborg 1925-65.

Adr.: Hasserisvej 97, 9000 Ålborg.

Eriksen, Kirstine Anny Marie, overassistent (FM.2. 10/5 1965).

Afgået ved døden.

Fensbæk, Gerda, assistent (FM.2. 25/4 1967).
Adr.: Hostrupvej 7, 8000 Århus C.

Fichtner-Jensen, Erna, pens. overkontorassistent (FM.2. 3/6 1966); f. 30/9 1898 i Kbhvn., datter af bagermester Jens Jensen og hustru Anna Johanne, f. Fichter; kontorist i overtoldinspektoratet f. Kbhvn. 1916, kontorass. sst. 1926, overkontorass. 1958-66.

Adr.: Øster Voldgade 30, 1350 Kbhvn. K.

Floridon, Esther, pens. overassistent (FM.2. 9/11 1964) (D.r.K.H.) (Ty.r.K.3.) (Ø.r.K.2.); f. 29/11 1894 i Ålborg, datter af fabrikant Johan Georg Floridon og hustru Severine Marie, f. Kjær; realeksm. 1913, kontorudd. 1913-16, ass. i Dansk Røde Kors 1916-19, i Dansk Eksportforening, Kbhvn. 1919-22, i udenrigsministeriet 1922, i generalkonsulatet, New York 1924, i gesandtskabet, London 1928, i Paris 1934, i Genève 1938, overass. i udenrigsministeriet 1959-64.

Adr.: Kongedybet 9, 2300 Kbhvn. S.

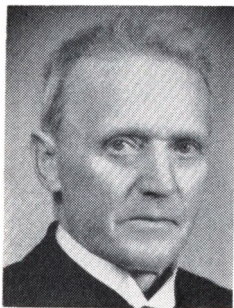

N. K. Faarbæk
Fhv. gårdejer, sognefoged
Sjørup, Viborg



V. Hamann
Fhv. bogholder
Kbhvn. Ø



A. E. Hansen
Pens. assistent
Assens



C. Hansen
Fhv. gårdejer, sognefoged
Rødkærbro

Flugt, Ludvig Petersen, smedemester (FM.2. 5/2 1965); f. 20/2 1885 i Gesten, Ribe amt, søn af husmd. Kristian Flugt og hustru Elna, f. Nils-son; g. 6/11 1909 m. Mathea F. f. Jensen; indt. 1905 beskæftiget v. landbrug, udd. s. smed 1905-09, etabl. s. smedemester i Mejslind 1909, i Gød- ding s. 1919; formd. f. Nørup sogns sygekasse 1935-65.

Adr.: Gødning, 7183 Randbøl.

Frederiksen, Agnes Krista, assistent (FM.2. 9/12 1964).

Adr.: Vestergade 13, 8900 Randers.

Faarbæk, Niels Kristian, fhv. gårdejer og sognefoged (FM.2. 21/12 1965) (R.); f. 12/5 1885 i Fårbæk, Ringkøbing amt, søn af gårdejer, sogne- rådsformd. Jens Jensen og hustru Margrethe, f. Petersen; g. 12/2 1911 m. Maren F., f. Pedersen, død 1945; udd. v. landbrug, frekventeret Skam- lingsbankens Højskole 1904-05, indehaver af Enggård, Engedal 1911-58, till. sognefoged i Daugbjerg 1926-67; tildelt Krøyers Mindelegat for Hedeopdyrkning 1957, diplom og sølv fra Det danske Hedelskab 1947, sølvbæger af Sognefo- gedforeningen 1951, diplom og sølv fra Daugbjerg og Omegns Plantningsforening 1964; formd. f. det kommunale kornnævn, kasserer f. Daugbjerg An- delsmejeri, tidl. medl. af best. f. Sjørup Brugsfor- ening, formd. f. Daugbjerg og Omegns Plantnings- forening, medl. af Daugbjerg menighedsråd, fl. lokale tillidshverv.

Adr.: Sjørup, 8800 Viborg.

Gamst, Else, overassistent (FM.2. 26/8 1966); f. 12/4 1900 i Kbhvn., datter af direktør f. Rit- zaus Bureau Christian Gamst og hustru Elizabeth, f. Ritzau; student 1918, cand. phil. 1919, ansat på statsadvokaternes kontor, Kbhvn. 1923, tjeneste- mandsansat s. å., ass. 1935, kontorfuldmægtig II 1945, overass. 1959.

Adr.: Ll. Strandvej 12 A, 2900 Hellerup.

Graf, Erna Auguste Marie, fhv. kontorfunctio- nær (FM.2. 10/12 1965).

Adr.: Berlin.

Hamann, Vera, fhv. bogholder (FM.2. 17/4 1968); f. 1/8 1901 i Kbhvn., datter af fuldmæg- tig Niels Julius Svendsen og hustru Caroline Emi- lie, f. Wassmann; realeksm. 1918, ansat på stats- prøveanstalten s. å., kontorist sst. 1921, kontorass. 1936, bogholder 1953-69.

Adr.: Jagtvej 219 G, 2100 Kbhvn. Ø.

Hansen, Aksel Villiam, betjentformand (FM.2. 4/6 1965).

Adr.: 4862 Guldborg.

Hansen, Anker Marius, førstebetjent (FM.2. 16/3 1966).

Adr.: Hvidkløvervej 20, 2400 Kbhvn. NV.

Hansen, Astrid Elise, pens. assistent (FM.2. 4/3 1964); f. 14/3 1894 i Gelsted, Odense amt, datter af savværksforpagter Mads Hansen og hustru Anna Kristine, f. Rasmussen; husl. udd., kontorist på Wedellsborg birks kontor 1918, ansat på politi- kontoret i Assens 1919, ass. sst. 1953-64.

Adr.: Kindhestegade 1, 5610 Assens.

Hansen, Christen, fhv. gårdejer, sognefoged (R.) (FM.2. 23/4 1965); f. 15/10 1893 i Elsborg, Vi- borg amt, søn af gårdejer, sognefoged Niels Han- sen og hustru Marie, f. Serup Hansen; g. 2/3 1917 m. Margrethe H., f. Jensen; udd. v. landbrug, fre- kventeret Levring Højskole 1914-15, indehaver af Stenagergård, Elsborg 1917-64, till. sognefoged s. 1925; medl. af Højbjerg-Elsborg sogneråd 1937- 46, medl. af skolekommissionen 1937, medl. af Elsborg menighedsråd 1924-42, vurderingsformd. f. Den alm. Brandforsikring for Landbygninger 1934-68, formd. f. voldgiftsmændene (husdyrhan- del) i Lysgård herred, statens tilsynsførende m. Elsborg sogns Spare- og Lånekasse, medl. af re- præsentantskabet f. elværket EGO, Bjerringbro.

Adr.: Violvej 1, 8840 Rødkærbro.

Hansen, Eduard Wolmer, tømrer (FM.2. 20/3 1967); f. 14/8 1887 i Slagille, Sorø amt, søn af gårdejer Karl Vilhelm Hansen og hustru Marie, f. Henriksen; g. 18/4 1915 m. Marie H., f. Nissen; udd. s. møller 1901, s. tømrer 1909-13, tømrer i Bælum 1913; formd. f. Fjellerad afd. af Tømrer-



E. W. Hansen
Tømrer
Bælum



H. P. H. Hansen
Pens. værkmeister
Kbhvn. S



I. V. A. Hansen
Pens. fuldmægtig
Brønshøj



N. B. Hansen
Overassistent
Virum

nes Fagforening s. 1918, medl. af Bælum-Solbjerg sogneråd 1921–58, af Ålborg amtsråd 1943–58, af best. f. Terndrup sygehus 1943–58, formd. 1954–58, formd. f. Bælum-Solbjerg sygekasse s. 1933, medl. af best. f. Centralforeningen af Sygekasser i Ålborg amt s. 1938, kasserer 1949–62, formd. f. Socialdemokratiet, Bælumkredsen 1935–58, af partiets hovedbest. 1940–52, næstformd. f. Bælum menighedsråd s. 1921, medl. af best. f. Bælum vandværk s. 1933, formd. s. 1941, medl. af best. f. Bælum-Ll. Brøndum Transformatorforening s. 1938.

Adr.: Skovlykke, 9574 Bælum.

Hansen, Emil Søren, sygekassekasserer (FM.2. 7/2 1964).

Afgået ved døden.

Hansen, Ernst Marius, overvagtmeister (FM.2. 6/11 1965).

Adr.: Arhusgade 111, 2100 Kbhvn. Ø.

Hansen, Frederik Vilhelm, fhv. betjentformand (FM.2. 21/6 1966)

Adr.: Sundholmsvej 49, 2300 Kbhvn. S.

Hansen, Hans Anton Dalby, gårdejer, sognefoged (FM.2. 1/4 1964).

Afgået ved døden 2/9 1969.

Hansen, Hans Iver, vagtmester (FM.2. 17/4 1967).

Adr.: Kongeporten, Christiansborg slot, 1218 Kbhvn. K.

Hansen, Hans Jensen, gårdejer, fhv. sognefoged (FM.2. 12/5 1967).

Adr.: Toftehøjgaard, Udlejre, 3650 Ølstykke.

Hansen, Herman Peter Haun, pens. værkmeister (FM.2. 1/1 1966) (DM) (H.T.H.); f. 30/12 1898 i Store-Heddinge, søn af skrædder Christian Hansen og hustru Marie, f. Kirkebæk; g. 18/10 1921 m. Hedvig Emilie H., f. Larsen; udd. s. typograf på Helsingør Dagblad 1913–18, typograf fl. steder, i forsvarsministeriets trykkeri 1923, værkmeister

sst. 1948–67; medl. af best. f. Værkmeesterforeningen for Hæren i fl. perioder.

Adr.: Ved Sønderport 13, 2300 Kbhvn. S.

Hansen, Ingvar William Ahlmann, pens. fuldmægtig (FM.2. 14/11 1967); f. 25/2 1897 i Ålborg, søn af formd. Hans Jørgen Hansen og hustru; g. 26/8 1925 m. Sigrid Marie Margrethe H., f. Jensen; forhyret bl. a. i DFDS 1912–18, styrmandsksm. 1918, styrm. bl. a. i Switzers Bjerings-Entreprise, forhyringsagent i Norden, Kbhvn. 1934–38, forhyringsmd. u. staten, Århus 1938–41, i Ålborg 1941–47, fuldmægtig på statens forhyringskontor, Kbhvn. 1947–67.

Adr.: Brønshøjgårdsvej 5, 2700 Brønshøj.

Hansen, Jens Christian, laborant (FM.2. 6/8 1968).

Adr.: Nørregårdsvej 69, 2610 Rødovre.

Hansen, Laurits Emil, vagtmester (FM.2. 20/1 1965).

Adr.: Skånegade 6, 2300 Kbhvn. S.

Hansen, Martin, sognefoged (FM.2. 25/6 1966).

Afgået ved døden.

Hansen, Nancy Betty, overassistent (FM.2. 17/3 1965); f. 26/11 1901 i Kbhvn., datter af skræddermester Johannes Leholt og hustru Kirstine, f. Olsen; g. 8/2 1929 m. bankbestyrer Lauritz H., realeksm. 1918, ansat i forsikringsselskabet National 1918–29, kontorass. i marineministeriet 1929, overass. sst. 1959.

Adr.: Ryvej 6, 2830 Virum.

Hansen, Niels, pens. brandmand (FM.2. 14/6 1965); f. 12/6 1890 i Ålborg, søn af købmd. Chresten Hansen og hustru Anemarie, f. Bech; g. 28/12 1948 m. Elsemarie H., f. Snoer; udd. s. vogn- og beslagsmed 1904–07, frekventeret Landbohøjskolen, Kbhvn. 1909, hyrebilvognmd. i Ålborg 1917–19, brandmd. i Ålborg kommunale brandvæsen 1919–47; medl. af best. f. Jern- og Metalarbejdernes Sygekasse, Ålborg 1917, formd. 1939–61, medl. af best. f. Centralforeningen af Sygekasser i Ålborg amt 1942–54, formd. 1954–68, formd. f.



N. Hansen
pens. brandmand
Ålborg



C. M. Hansson
Pens. forstanderinde
Fakse



H. P. R. H. Hare
Fhv. gårdejer, sognefoged
Sørup, Eskilstrup



K. M. Hegelund
Fhv. afdelingssygeplejerske
Fredericia

samarbejdsudvalget f. Jylland ml. læger og sygekasser s. 1961, medl. af repræsentantskabet f. Sygekassen Ålborg s. 1961, medl. af Dansk Broderorden.

Adr.: Pilevej 9, 9000 Ålborg.

Hansen, Niels Jakob Peter, rentier, sognefoged (FM.2. 26/6 1968).

Adr.: Kalvslund, 6760 Ribe.

Hansen, Thyra Gudrun, assistent ved Københavns Universitet, fys. lab. II (FM.2. 20/3 1968).
Adr.: Nørre Farimagsgade 41, 1364 Kbhvn. K.

Hansson, Carla Marie, pens. forstanderinde (FM.2. 12/5 1965); f. 5/11 1898 i Nyborg, datter af gårdejer Per Hansson og hustru Maren, f. Nielsen; udd. s. sygeplejerske i De gamles By, Kbhvn. 1920–23, sygeplejerske på Ålborg Amtssygehus 1923–24, på statshospitalet, Nykøbing Sjælland 1924–25 og på Blegdamshospitalet, Kbhvn., privatsygeplejerske en årrække, vikarsygeplejerske på Militærhospitalet, Kbhvn., 1936–56, afdelingssygeplejerske sst., forstanderinde på forsvarrets rekreationshjem, Fakse 1956–65.

Adr.: Dyrehavehuset Rosendal, 4640 Fakse.

Hare, Hans Peter Rejnholdt Hansen, fhv. gård-ejer, sognefoged (FM.2. 29/3 1968) (R.); f. 18/1 1889 i Sørup, Maribo amt, søn af gårdejer Lars Chr. Hansen og hustru Birthe Kirstine, f. Petersen; g. 25/5 1917 m. Anne Kathrine H., f. Pedersen; udd. v. landbrug, frekventeret Nr. Ørslev Højskole og Ladelund Landbrugsskole, egen landejendom i Sørup s. 1918, till. sognefoged i Eskilstrup s. 1938 og landbrugskyndig direktør i Landbostandens Sparekasse, Nykøbing Fl. s. 1955; medl. af Eskilstrup sogneråd 1925–33 og 1950–66, formd. f. Mejeriet Fælleshåb 1925–55, f. Mejeribruggets lærlingeudvalg 1950–61, medl. af best. f. De samvirkende Lolland-Falsterske Landboforeninger i 16 år, medl. af best. f. Maribo amts Mejeriforening 1932–61, formd. 1938–61, medl. af best. f. De danske Mejeriforeningers Fællesorganisation 1942–61, næstformd. f. best. f. De danske Mejeriers Fællesindkøb og Maskinfabrik 1958–66.

Adr.: Skovlundegård, Sørup, 4863 Eskilstrup.

Hastrup, Olga Marie Elisabeth, oversygeplejerske (FM.2. 5/1 1965).

Adr.: Stensballe, 8700 Horsens.

Hatting, Else Margrethe, vicekontorchef (FM.2. 22/8 1968); f. 20/11 1900 i Roskilde, datter af pastor Jens Marius Immanuel Hatting og hustru Elise Marie Gregoire, f. Hauch; realeksm. 1917, elev på Gladsaxe kommunekontor 1918, ass. sst. 1929, overass. 1946, fuldmægtig 1950, ekspeditionssekr. 1958, vicekontorchef 1968; sekr. f. børne- og ungdomsværnet i Gladsaxe kommune.

Adr.: Gardes Allé 2, 2900 Hellerup.

Hegelund, Karla Marie, fhv. afdelingssygeplejerske (FM.2. 2/10 1964); f. 18/10 1900 i Fredericia, datter af bagermester Ludvig Schurmann Hegelund og hustru Ane Marie, f. Højgaard Rasmussen; udd. på Århus kommunehospital 1924–28, frekventeret barselplejekursus, Århus, sindssygepleje på Skt. Hans Hospital, Roskilde, afløsningsass. på Silkeborg Sanatorium 1928–39, afdelingssygeplejerske på Skørping Sanatorium 1930–35, på Brejning sygehus 1935, plejemoder sst. på tuberkulose afd. 1943, derefter plejemoder på spastiker afd. t. 1964.

Adr.: Dronningensgade 29, 7000 Fredericia.

Heimburger, August Sofus, assistent, konservator (FM.2. 11/4 1967).

Adr.: Rialtovej 9, 2300 Kbhvn. S.

Henrichsen, Olga Johanne Christine, overassistent i udenrigsministeriet (FM.2. 21/10 1966).

Henriksen, Niels Kristian, fhv. gårdejer og sognefoged (FM.2. 13/11 1965) (R.); f. 2/3 1884 i Vinderslev, Viborg amt, søn af gårdejer Jens Chr. Henriksen og hustru Else Marie, f. Nielsen; g. 5/11 1926 m. Anna Kathrine H., f. Pedersen; udd. v. landbrug, frekventeret Ødum Landbrugsskole, indehaver af fødegården Fruerlund, Kjellerup 1908, till. sognefoged i Vinderslev 1925–66; formd. f. Vinderslev sogneråd 1937–54, f. Hauge Brugsforening 1926–46, regnskabsfører f. Damholt-Vinderslev Mergelselskab 1925–45.

Adr.: Vinderslev, 8620 Kjellerup.



P. A. Hjuler
Pens. landpostbud
Sønder-Hyugum



G. T. Hofman-Bang
Fhv. forstanderinde
Kbhvn. F



C. C. Hviid
Fhv. fuldmægtig
Søborg



E. B. Jacobsen
Pens. overassistent
Kbhvn. S

Herold, Annina Marie, overassistent (FM.2. 22/11 1968); f. 31/5 1902 i Vardem, datter af jernbanepakmester Jens Kristian Nielsen og hustru Kathrine Elisabeth, f. Herold; realeksm. 1919, handelsudd. i papir engrosfirma Hans Jensen, Nyborg 1919–23, kontorist på Varde dommerkontor 1923, ass. sst. 1951, overass. s. 1957.

Adr.: Østergade 14, 6800 Varde.

Hjuler, Peter Andersen, pens. landpostbud (FM. 2. 12/8 1966); f. 14/11 1895 i Hygumskov, Haderslev amt, søn af gårdejer Simon Pedersen Hjuler og hustru Henriette Magdalene, f. Skou; g. 28/11 1919 m. Karen Marie H., f. Nielsen; frekventeret Skibelund efterskole 1910–11, udd. v. landbrug, frekventeret Særsløv Højskole 1916–17, ophold i Danmark 1915–18, landpostbud i Sønder-Hyugum 1920–43; medstifter af Hygum sygekasse 1920, formd. og kasserer 1920–38, kasserer s. 1938, medl. af Sønder-Hyugum sogneråd 1937–54, medl. af repræsentantskabet f. Dansk Andels Ægksport 1941–54, fl. lokale tillidshverv.

Adr.: Ribe Landevej, 6543 Sønder-Hyugum.

Hofman-Bang, Gudrun Thalia, fhv. forstanderinde (FM.2. 10/1 1964); f. 23/11 1900 på Frbg., datter af ingeniør Ove Hofman-Bang og hustru Thalia, f. Schiøler; student 1919, cand. phil. 1920, ansat i Invalidforsikringsfonden 1921, sygeplejelev på Frbg. Hospital 1928, sygeplejerske sst. 1932–40, studieophold på Florence Nightingaleskolen, London 1939, forstanderinde på Ålborg Kommunehospital 1940–44, på Frbg. Hospital 1944–66; tildelt World Health Organization's stipendium t. videreudd. i USA 1955–56; medl. af hovedbest. og forretningsudvalg f. Dansk Sygeplejeråd 1946–51, delegeret t. internationale sygeplejekongresser, formd. f. den danske Florence Nightingale-komité 1953–63, medl. af Florence Nightingale international Nurses Association, præsident 1949–51, formd. f. Kristelig Forening for Sygeplejersker 1947–68, medl. af Kbhvn.s Zonta-Klub, æresmedl. i Frbg. Hospitals Sygeplejerskeforening.

Adr.: Ndr. Fasanvej 80, 2000 Kbhvn. F.

Holberg, Christian Lauge, tømrermester (FM. 2. 22/8 1967).

Adr.: 6752 Glejbjerg.

Holck, Niels Jørgensen, husmand (FM. 2. 22/8 1967).

Afgået ved døden.

Holm, Gerda, bankassistent (FM.2. 5/8 1965).

Afgået ved døden 16/4 1967.

Horsted, Ellen Nielsen, kommunebogholder (FM.2. 26/8 1968).

Adr.: Sygehusvej 6, 8660 Skanderborg.

Hviid, Carl Christian, fhv. fuldmægtig (FM.2. 22/8 1966) (DM); f. 13/5 1897 i Kbhvn., søn af sporvejsfunktionær Peder Jacobsen Hviid og hustru Mette Kathrine, f. Petersen; g. m. Anna Louise H., f. Nielsen; handelsudd. i boghandel 1910–14, medhjælper fl. steder i Kbhvn. og provinsen 1914–26, ass. v. Ny Carlsberg Glyptotek 1926, fuldmægtig sst. 1944–66; sekr. f. Legatet Albertina 1932–66.

Adr.: Tinghøjparken 37, 2860 Søborg.

Iversen, Rigmor Julie, assistent (FM.2. 19/6 1964).

Afgået ved døden 1968.

Jacobsen, Erik Bomholt, pens. overassistent (FM.2. 1/11 1965); f. 29/3 1896 i Århus, søn af skolebetjent Søren Jacobsen og hustru Maren, f. Petersen; g. 30/6 1926 m. Minna Hansine J., f. Andersen; ansat på Århus byfogedkontor 1914–15, radiotelegrafist eksm. 1917, telegrafist i ØK 1919–23, kontorist i direktoratet f. sygekassevæsenet 1923–31, i Sø- og handelsretten 1931, kontorass. sst. 1946, overassistent 1958–65.

Adr.: Oxford Allé 22, 2300 Kbhvn. S.

Jakobsen, Ingeborg Eleonora Kristine, fuldmægtig i mødrehjælpen i København (FM.2. 5/12 1966).

Adr.: Ahlefeldtsgade 21, 1359 Kbhvn. K.

Jensen, Alfred Kristian, pens. sygekassekasserer (FM.2. 25/2 1965); f. 25/4 1891 i Snebjerg, Ringkøbing amt, søn af landmd. Kresten Moritz Jensen



D. A. I. Jensen
Pens. bogholder
Kbhvn. N



J. A. Jensen
Pens. landpostbud
Bryrup



O. M. Jensen
Vagtformand
Kbhvn. S



A. Johansen
Pens. overassistent
Nykøbing Fl.

og hustru Dorthea Marie, f. Kristensen; g. 12/11 1915 m. Ane Marie J., f. Johansen; udd. v. landbrug, egen landbrugsejendom i Snebjerg 1915–51, till. kasserer f. Snebjerg Sygekasse 1925–67, vurderingsformd. 1950–62, kasserer f. Husmandsforeningen 1924–27, f. Snebjerg Mejeri 1945–51, formd. f. Snebjerg Transformatorforening s. 1946, medl. af best. f. Sømmenslutningen f. Herning og Omegn s. 1950.

Adr.: Hovedgaden 60, Snebjerg, 7400 Herning.

Jensen, Axel Erik Vilhelm, overassistent (FM.2. 25/4 1967).

Adr.: Stendal 14, 2770 Kastrup.

Jensen, Carla Christine, pens. overass. (FM.2. 14/1 1966).

Jensen, Dagmar Agnes Inger, pens. bogholder (FM.2. 16/3 1965); f. 25/3 1900 i Kbhvn., datter af bankbetjent Peter Jensen og hustru Dagmar, f. Hagemann; pigeskoleleesm. 1918, elev i forsikringsrådet 1919, bogholder sst. 1958–67.

Adr.: Jagtvej 13, 2200 Kbhvn. N.

Jensen, Ejnar Jagd, snedkerformand (FM.2. 2/4 1966).

Adr.: Augustvej 73, 2730 Herlev.

Jensen, Gerda, oversygeplejerske (FM.2. 1/4 1966).

Adr.: Rigshospitalet, Tagensvej 18, 2200 Kbhvn. N.

Jensen, Jeppe Andreas, pens. landpostbud (FM. 2. 10/6 1964); f. 17/3 1889 i Vinding, Skanderborg amt, søn af landpostbud Peder Jensen og hustru Sidsel Marie, f. Jensen; g. 25/10 1912 m. Mette Katrine J., f. Pedersen; udd. v. landbrug, i forskelligt erhverv 1910–13, reservepostbud i Bryrup 1912, fastansat s. å. u. staten 1919–54; medl. af best. f. Landpostbudenes Centralforening Horsenskreds 1923–25, formd. 1925–51, æresmedl. s. 1951, medl. af best. f. Vinding-Bryrup-Vrads sygekasse 1925–27, formd. s. 1927, vurderingsmd. f. Danske Grundejeres Brandforsikring s. 1949, formd. f. Sygeplejeforeningen, Bryrup 1950–61, medl. af best. f. Centralforeningen af Sygekasserer i Skanderborg amt s. 1954, medstifter af og formd. og kasserer f. Bryrup Turistforening 1951–55.

Adr.: Montana, 8654 Bryrup.

Jensen, Judith, arbejderske (FM.2. 1/7 1964).

Adr.: Sofie Brahes Allé 9, 2300 Kbhvn. S.

Jensen, Kristian, fhv. tømremester (FM.2. 27/11 1968).

Adr.: Vejerslev, 7980 Vils.

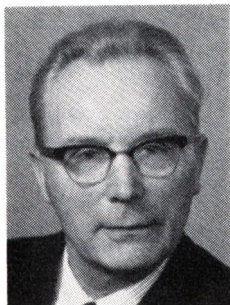

H. Aa. R. Jørgensen
Afdelingsleder
Bråskov



J. P. Jørgensen
Pens. vandre lærer
Slesvig

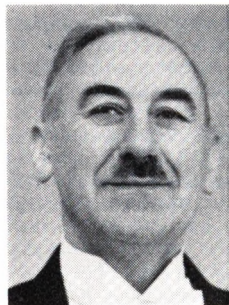

N. K. Jørgensen
Fhv. gårdejer, sognefoged
Sønderlev, Hjørring



I. A. Kiær
Laboratorieassistent
Kbhvn. F



K. M. Kjellerød
Overassistent
Svendborg



E. M. L. Koue
Kontorfuldmægtig II
Næstved

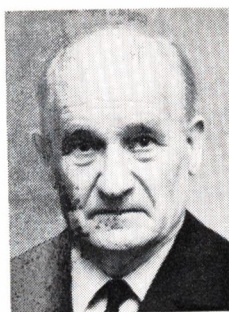

H. Kæstel
Sognefoged, vurderings-
formand
Dybbøl Sned, Sønderborg

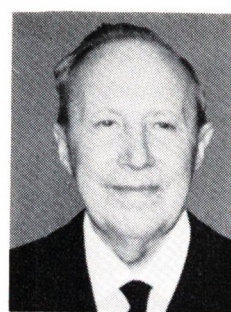

H. J. P. Kaare
Fhv. skovfoged
Søllinge, Ringe

Jensen, Niels Jul, pens. kontorleder (FM.2. 23/7 1964); f. 25/12 1894 i Langeskov, Odense amt; g. 2/8 1922 m. Marie Kirstine J., f. Nielsen; udd. s. smed, hjemsendt s. sergent, kontorass. v. Kbhvn.s Politi 1919, kontorleder sst. t. 1965.

Adr.: Mellemtoftevej 6, 2500 Kbhvn. Valby.

Jensen, Otto Marius, vagtformand (FM.2. 7/5 1966); f. 26/5 1903 i Hjarbæk, Viborg amt, søn af fisker Jens Christian Jensen og hustru Johanne, f. Kristensen; g. 18/1 1925 m. Jenny J., f. Skousen-Nielsen; til søs 1921-33, havnearbejder 1933-36, vagttjeneste i Overformyndieriet 1936, vagtformd. sst. s. 1946.

Adr. Syriensvej 11, 2300 Kbhvn. S.

Jessen, Ulf, betjentformand (FM.2. 21/10 1966).
Adr.: Nybrogade 6, 1203 Kbhvn. K.

Johansen, Alma, pens. overassistent (FM.2. 22/11 1968); f. 23/3 1900 i Varde, datter af auktionsforvalter Wilhelm Johansen og hustru Kathrine, f. Jørgensen; handelsudd. h. boghandler Carl Larsen, Nykøbing Fl. 1915-20, ass. på Nykøbing Fl. dommerkontor 1923, overass. sst. 1962-69.

Adr.: Skolegade 30 A, 4800 Nykøbing Fl.

Johansen, Holger, kvartermester (FM.2. 2/4 1966); f. 9/5 1904 i Nyborg, søn af lokomotivfører O. V. N. Johansen og hustru Jensine, f. Hansen; g. 8/8 1931 m. Kristine J., f. Damsgaard; real-eksm. 1918, v. landbrug 1918-22, ansat v. rigshospitalet, Kbhvn. 1922, kvartermester sst. 1946; næstformd. f. Rigshospitalets Tjenestemandsförning 1938-43, formd. 1943-58.

Adr.: Husumgade 2, 2200 Kbhvn. N.

Jørgensen, Carl Albert, redaktør (FM.2. 17/1 1967).

Adr.: Vinderød Skov 109, 3300 Frederiksværk.

Jørgensen, Chresten, pens. førstelærer (FM.2. 24/6 1965) (M.T.Kha.); f. 25/6 1894 i Skodsbøl, Sønderborg amt, søn af landmd. Chresten Jørgensen og hustru Laurentia, f. Nielsen; g. 15/5 1920

mä Hermine J., f. Siemen; lærereksm., Haderslev Seminarium 1914, i engelsk fangenskab, lærer i Ullerup 1919-20, i Høruphav 1920, førstelærer sst. t. 1961; formd. f. Als Sønderherreds Lærerkreds D.L.F. 131, 1942-52, f. Hørup Sygekasse s. 1922, regnskabsfører f. Hjemmesygeplejen for Sydals s. 1959, f. Høruphav Brugsforening 1920-65.

Adr.: Høruphav, 6472, Kirke-Hørup.

Jørgensen, Hans Aage Richard, afdelingsleder (FM.2. 27/9 1967); f. 5/5 1901 i Lyngby, Kbhvn.s amt, søn af arbejdsmd. Lauritz Jørgensen og hustru Abelone, f. Johansen; g. 1/7 1934 m. Ane Kirstine J., f. Jørgensen; udd. v. landbrug, frekventeret Køng Højskole, Skårup Landbrugsskole 1927-28, forsøgsass. på Ulriksdal, forvalter på St. Tvedegård, Horslunde, husflids- og sløjd lærer på skolehjemmet Holsteinsminde, Fuglebjerg, faglærer og afdelingsleder på statsungsdomshjemmet Bråskovgård, frekventeret kurser inden for børne- og ungdomsforsorgen, studierejse t. Sverige 1963; aut. tilsynsmd. (bisygningsinspektør) v. statens biavlsvforsøg, Brødskov.

Adr.: Strømbo, 8782 Bråskov.

Jørgensen, Jørgen Peder, pens. vandrelærer (FM.2. 18/4 1964) (R.); f. 18/12 1894 i Store-Magleby, Kbhvn.s amt, søn af gårdejer Peder Jørgensen og hustru Anna, f. Petersen; g. 8/9 1928 m. Paula J., f. Hannberg; udd. v. landbrug, frekventeret Tune Landbrugsskole 1918-19, Askov udvidede Højskole 1923-24, sidstnævntes højskolelærerkursus 1924, vandrelærer i Sydslesvig s. 1924, overlærer 1948; tilsynsførende m. de danske krigergrave og mindesmærker i Sydslesvig.

Adr.: Flensburger Strasse 3, D-2380 Slesvig.

Jørgensen, Niels Kristian, fhv. gårdejer, sognefoged (R.) (FM.2. 6/5 1968); f. 10/10 1892 i Skallerup, Hjørring amt, søn af gårdejer Niels Jensen Jørgensen og hustru Else Marie, f. Nielsen; g. 24/7 1924 m. Agnes J., f. Mouritsen; udd. v. landbrug, frekventeret Malling Landbrugsskole 1917-18, indehaver af Vildkærgård, Sønderlev 1920-65, till. sognefoged og lægdsmd. s. 1927; medl. af Skallerup menighedsråd 1954-66.

Adr.: Vildkærhus, Sønderlev, 9800 Hjørring.



A. H. Larsen
Pens. kvartermester
Holbæk



A. Larsen
Pens. kvartermester
Roskilde



A. M. Larsen
Fhv. oversygeplejerske
Kbhvn. NV



G. K. K. M. Larsen
Overassistent
Næstved

Jørgensen, Søren Rudolf, overassistent (FM.2. 25/11 1965).

Adr.: H. C. Andersens Gade 17, 8700 Horsens.

Kassow, Marcus, vagtkontrollør (FM.2. 21/12 1965).

Adr.: Holbergsgade 23 A, 1057 Kbhvn. K.

Kiær, Inger Augusta, laboratorieassistent (FM.2. 19/9 1968); f. 26/11 1901 på Femø, Maribo amt, datter af læge Rudolf Chr. Kiær og hustru Nicoline, f. Schneekloth; realeksm. 1916, udd. s. sygeplejerske 1924–28, laboratorieass. på Serumintitutet 1928–41, på Institutet f. eksperimentel mikrobiologi s. 1941.

Adr.: Mariendalsvej 52 B, 2000 Kbhvn. F.

Kjellerød, Karen Margrethe, overassistent (FM.2. 23/4 1965); f. 26/6 1904 i Svendborg, datter af sadelmagermester Hans Martin Lyder Kjellerød og hustru Maren Sophie, f. Christensen; husl. udd., ansat på sagførerkontor i Svendborg 1922–24, på amtskontoret, Svendborg 1925, overass. sst. og i Svendborg skoleråd s. 1946.

Adr.: Nyborgvej 249, 5700 Svendborg.

Klausen, Ellen Sophie, fotograf (FM.2. 2/2 1964) (H.T.H.); f. 22/11 1905 i Kbhvn., datter af overmontør Carl Åkerlund og hustru Agnes, f. Melms; g. m. toldklarere Svend Aage K., udd. h. fotograf Reimert Kehlet, Kbhvn. 1921–25, fotograf i hærens tekn. korps s. 1925 (nu hærens materielkommando).

Adr.: Ved Klosteret 7, 2100 Kbhvn. Ø.

Kolling, Gurli, overassistent i direktoratet for sygekassevæsenet (FM.2. 28/10 1968).

Adr.: Danas Plads 22, 1915 Kbhvn. V.

Koue, Ellen Margrethe Laursen, kontorfuldmægtig II (FM.2. 12/7 1966) (H.T.P.); f. 4/4 1905 i Galten, Randers amt, datter af kriminalass. Christian Laursen Koue og hustru Christine, f. Svendsen; kontorist på dommerkontor i Randers 1919–23, h. sagfører Aage Meyer, Randers 1923–25, på politikontoret, Næstved 1925, overass. 1946, kontorfuldmægtig II 1969.

Adr.: Slagelsevej 38, 4700 Næstved.

Kristoffersen, Lars Peter, gårdejer (FM.2. 13/11 1965).

Afgået ved døden.

Krog, Karen Elisabeth, overassistent (FM.2. 25/6 1966); f. 4/10 1903 i Fredericia, datter af brænderibestyrer Ludvig Christian Kruuse Houmann og hustru Ida Sofie, f. Hansen; ansat i telegrafdirektoratet 1919–27, kontorist i ministeriet f. offentlige arbejder 1928, kontorfuldmægtig sst. 1935–39, genansat 1946, ass. 1957, overass. s. 1966; medl. af best. f. Ministeriernes Kontorforening 1935–39.

Adr.: Allégade 15 B, 2000 Kbhvn. F.

Kræfting, Edith Arnds, f. Parelus, overassistent (FM.2. 4/3 1964).

Adr.: Nygårds Plads 17, 2610 Rødovre.

Kæstel, Hans, sognefoged, vurderingsformand (FM.2. 18/4 1964); f. 25/11 1900 i Dybbøl, Sønderborg amt, søn af gårdejer Jes Theodor Kæstel og hustru Helene, f. Hansen; g. 26/4 1926 m. Anne Marie K., f. Hohwü Christensen; realeksm. 1916, udd. v. landbrug, frekventeret Ryslinge Højskole 1919–20 og Ladelund Landbrugsskole 1924–25, forpagtet svigerfaderens landejendom i Gråsten 1926–28, faderens landejendom 1928, overtaget samme 1936, sognefoged s. 1949, vurderingsformd. i Sønderborg vurderingskreds s. 1946, skyldrådsformd. i Sønderborg og Abenrå amter s. 1967.

Adr.: Dybbøl Sned, 6400 Sønderborg.

Kaare, Hans Johannes Poulsen, fhv. skovfoged (FM.2. 6/6 1966); f. 14/10 1896 i Søllinge, Svendborg amt, søn af skorstensfejer Laur. Kaare og syerske Maren Poulsen; g. 31/3 1923 m. Maren K., f. Rasmussen; udd. v. landbrug, forstelev 1919–22, skovfogedeksm. 1922, skovfoged, på Ravnholt 1922–62; formd. f. Søllinge-Hellerup Sygekasse 1933–66, medl. af Søllinge menighedsråd 1946, af best. f. Søllinge Spare- og Laanekasse og f. Søllinge Husflidsforening.

Adr.: Søllinge, 5750 Ringe.

Land, Edith Marie, pens. overassistent (FM.2. 7/2 1967); f. 1/4 1900 i Arhus, datter af tømrer



J. M. Larsen
Pens. kontorassistent
Kbhvn. Ø



K. L. H. Larsen
Fhv. overassistent
Nakskov



U. L. A. Lennert
Udstedsbestyrer
Egedesminde



J. U. Leth
Overvagtmester

Jens Nielsen og hustru Marie Anette, f. Land Hansen; præliminærksm. 1916, kontorudd. på Buchtrup's Annoncebureau, Århus 1916-19, korrespondentksm. 1925 (engelsk, tysk), kontorass. på Ning og Hasle m. fl. herreders dommerkantor, Århus 1919, kontorfuldmægtig sst. 1942, overass. 1946.

Adr.: Hjelmensgade 9, 8000 Århus C.

Langer, Christian, sognefoged og lægdsmand, strandfoged (FM.2. 4/2 1964).

Adr.: 7673 Harboøre.

Larsen, Alfred Harald, pens. kvartermester (FM.2. 10/3 1964) (D.r.K.H.); f. 16/4 1894 i Bjergsted, Holbæk amt, søn af gårdejer Søren Larsen og hustru Hanne, f. Jensen; g. 4/7 1918 m. Jenny Camilla L., f. Jensen; udd. v. landbrug, opsynsbetjent v. Holbæk amts sygehus, overbetjent sst., kvartermester.

Adr.: Roskildevej 26, 4300 Holbæk.

Larsen, Arnold, pens. kvartermester (FM.2. 23/11 1966); f. 3/9 1900 i Kbhvn., søn af maskinmontør Heinrich Christian Poul Larsen og hustru Marianne, f. Christensen; g. 3/5 1928 m. Karen Nielsine L., f. Hansen; udd. s. maler 1914-19, svend i Korsør 1919-23, i Kbhvn. 1924-26, på Skt. Hans Hospital, Roskilde 1927, kvartermester sst. 1951-67; tillidsmd. og formd. f. Skt. Hans Hospitals Håndværkerklub 1948-51, medl. af best. f. Foreningen af kommunale Håndværkere i Kbhvn. 1948-51, f. Arbejdsledernes Klub på Skt. Hans Hospital 1957-67.

Adr.: Godthåbsvej 5, 4000 Roskilde.

Larsen, Augusta Marie, fhv. oversygeplejerske (FM.2. 21/12 1964); f. 13/2 1903 i Niverød, Frederiksborg amt, datter af slagtermester Hans Larsen og hustru Jane Kirstine, f. Madsen, sygepleje-elev v. rigshospitalet 1928, sygeplejeassistent 1931, afd.sygeplejerske 1946, oversygeplejerske 1959.

Adr.: Bispebjerg Bakke 5, 2400 Kbhvn. NV.

Larsen, Gerda Karen Karoline Marie, overassistent (FM.2. 22/11 1968); f. 4/8 1903 i Næstved, datter af malermester Frands Larsen og hustru

Anna Kirstine, f. Hansen; mellemskoleksm. 1918, kontorass. h. sagfører Jacob Petersen, Næstved 1920-24, ass. v. Præstø amt i Næstved 1926, overass. og journalfører v. Præstø amt s. 1942.

Adr.: Farimagsvvej 33, 4700 Næstved.

Larsen, Hans Erik Christian, desinfektionsformand (FM.2. 18/11 1968).

Adr.: Sønder Boulevard 86, 1720 Kbhvn. V.

Larsen, Hans Johannes, håndværker (FM.2. 28/11 1966).

Larsen, Johanne Mathilde, pens. kontorassistent (FM.2. 1/9 1965); f. 10/9 1895 i Kbhvn., datter af viktualiehandler Frederik Larsen og hustru Trine Marie, f. Peitersen; elev i toldvæsenet 1920, kontorist II sst. 1921, kontorass. 1934, kontorass. I 1946-65.

Adr.: Middelfartgade 14, 2100 Kbhvn. Ø.

Larsen, Karen Laura Henriette, fhv. overassistent (FM.2. 8/10 1964); f. 27/11 1901 i Nakskov, datter af maskinass. Hans Peter Larsen og hustru Thora Kamilla, f. Hansen; kontorist på Nakskov dommerkantor 1919, ass. sst. 1946, overass. 1954-69, pens. 1969.

Adr.: Rødbyvej 130, 4900 Nakskov.

Laursen, Peder Christian, sognefoged, fhv. gård-ejer (FM.2. 13/12 1966) (R.); f. 11/12 1891 i Hammer, Skanderborg amt, søn af gårdejer, sognefoged Andreas Laursen og hustru Anne, f. Madsen; g. 23/11 1917 m. Rigmor L., f. Jørgensen; udd. v. landbrug, frekventeret kurser og Uldum Folkehøjskole 1912-13, indehaver af landejendommen Gammelbæk, Hastrup 1917-19, af slægtsgården Vestergård 1919-43, till. sognefoged i Hammer s. 1922; medl. af best. f. Tørring Andelsmejeri 1930-36, revisor 1951-65, pantefoged 1922-36 og 1945-55, kirkeværge i Hammer Kirke 1936-48, vurderingsmd. f. Østjysk Haglskadeforsikring s. 1949, medl. af best. f. Hammer Sygekasse 1948-58, formd. f. Hammer Skytteforening 1928-38, f. Hammer Foredragsforening 1932-37.

Adr.: Hammer, 7160 Tørring.

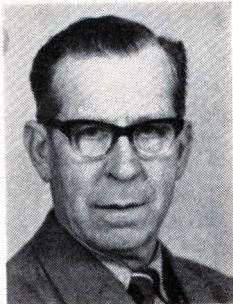

E. I. K. Lorenzen
Malermester
Grænge, Toreby L.



M. S. Lykke
Fhv. organist
Odder



O. A. M. E. Madsen
Taksator
Kbhvn. Ø

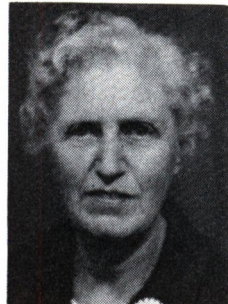

E. I. M. Mellerup
Pens. kontrollør
Charlottenlund

Lennert, Ulrik Lars Axel, udstedsbestyrer (FM. 2. 30/9 1968); f. 23/9 1923 i Holsteinsborg, Grønland, søn af udstedsbestyrer Iver Tobias Valdemar Lennert og hustru Sofie Amalie Magdalene L., f. Thygesen; i bøgerklære 1938–40, ekspedient i Holsteinsborg 1942, butiksbestyrer sst. 1945, udstedsbestyrer i Sarfanguak 1952, udstedsbestyrer og fiskeriinstruktør i Kangmiut Angmagsalik 1959, på nuværende adr. s. 1969; medl. af Holsteinborg kommunalbest. 1951–59, instruktør i fiskeri i Østgrønland, medl. af best. f. fl. ungdomsforeninger.
Adr.: Kangatsiak kommune, 3950 Egedesminde, Grønland.

Lerche-Thomsen, Elisabeth Margrethe, pens. lærerinde (FM.2. 21/8 1965); f. 14/8 1895 i Vejle, datter af pastor Carl Chr. Thomsen og hustru Clara Marie, f. Lerche; frekventeret N. Zahles Seminarium, Kbhvn., lærerinde på frk. Tuxens privatskole, Ribe 1916–28, v. statens forsorgscenter, Ribe 1928–65.
Adr.: Sviegade 4, 6760 Ribe.

Leth, Jens Ulrik, overvagtimester (FM.2. 9/11 1964); f. 10/8 1906 i Vordingborg, søn af læge Ernst Frederik Leth og hustru Thora Elisabeth, f. Thorson; g. 23/11 1940 m. Esther L., f. Therkildsen; realeksm. 1923, kontorudd. i trælastbranchen 1923–27, frekventeret Den jydsk Handelshøjskole, Århus 1927, beskæftiget i træbranchen indt. 1934, retsbudaspirant i østre landsret 1934, retsbud 1936, betjent 1938, vagtmester 1946, overvagtimester 1957–69.
Afgået ved døden 11/8 1969.

Lorenzen, Ejvind Ingvar Kjeld, malermester (FM.2. 21/5 1964); f. 19/5 1894 i Flintinge, Maribo amt, søn af lærer Jacob Christian Lorenzen og hustru Johanne, f. Andersen; g. 23/10 1921 m. Maren Johanne L., f. Pommer; udd. h. malermester Leo Rasmussen, Nagelsti 1908–12, svendeproe m. ros, svend sst., i Norge og h. malermester Børsen, Grænge, overtaget sidstnævntes virksomhed 1917; formd. f. Malermesterforeningen for Falster og Østlolland i 15 år, f. Toreby sygekasse 1936–68, medl. af Centralbest. f. Sygekasserne på Lolland-Falster 1938–68, af best. f. Statens

Bisygdomsnævn 1947–64, kommunal revisor i 28 år, medl. af hovedbest. f. Danmarks Biavlerforening 1937–52, sognevurderingsmd. i Kreditkassen s. 1942.
Adr.: Grænge, 4891 Toreby L.

Louring, Hilda, pens. overkontorassistent (FM. 2. 22/8 1966); f. 18/6 1897 i Silkeborg, datter af muremester Jens Carl Louring og hustru Maren Kathrine, f. Nielsen; elev på Silkeborg todkammer 1911, ass. sst., i Forbrugsafgiftsinspektoratet, Kbhvn. 1920, overkontorass. sst. t. 1967.
Adr.: Thorsgade 51, 2200 Kbhvn. N.

Lykke, Marie (Maja) Skovgaard, fhv. organist (FM.2. 9/10 1967); f. 3/3 1896 i Arløse, Sorø amt, datter af førstelærer Kristian Kæstel og hustru Marie, f. Rasmussen; g. 30/4 1919 m. førstelærer Andreas Lykke, død 1965; seminariets organistprøve 1915, organist v. Torup kirke 1915–17, v. Ørting kirke 1917–70, frekventeret kurser; har i dagblade deltaget i den aktuelle debat og skrevet kronikker; organiseret Røde Kors' indsamlinger i Ørting 1925–42, kasserer f. Ørting menighedsråd 1930–53, medstifter af Dansk Røde Kors' Odder afd. 1942, medl. af best. 1942–63, af best. f. Danske Kvinders Samfundstjeneste 1943–45.
Adr.: Kildegårdsparken 5, 8300 Odder.

Lyrhøj, Simon Chr., rentier (FM.2. 4/2 1964).
Adr.: Klokkeholm, 9320 Hjallerup.

Madsen, Anna Elise, pens. oldfrue (FM.2. 31/3 1965); f. 15/3 1897 i Ullerød, Frederiksborg amt, datter af lærer Jeppe Madsen og hustru Amalie Julie Magdalene, f. Hansen; husl. udd., oldfrueelev på statshospitalet, Nykøbing Sjælland 1924, oldfrue på fl. godser 1925–32, oldfrueass. på statshospitalet, Risskov 1932, oldfrue på statshospitalet, Oringe 1936–65.
Adr.: Syrenvej 5, 3450 Allerød.

Madsen, Otto Axel Martin Emil, taksator (FM. 2. 16/3 1965); f. 15/10 1907 i Kbhvn., søn af prokurist Karl Anton Marius Thorvald Madsen og hustru Agnes Karoline Kathrine Petrine, f. Geese; g. 18/5 1930 m. Helga Eleonora M., f. Enger;



J. C. Meyer
Fhv. smedemester og sogne-
foged
Frøslev, Padborg



H. M. Motzfeldt
Pens. overassistent
Ringsted



A. L. Nielsen
Fhv. oversygeplejerske
Kjellerup

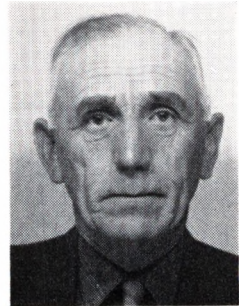

E. A. Nielsen
Pens. landpostbud
Agerup, Roskilde

udd. s. elektriker 1922–27, i søværnnet 1928–33 (artilleridækskonstabel), fogedvidne i Kbhvn.s byret 1933, betjent i borgerlig- og kriminalafd. 1937–45, vagtmester i politisk afd. 1945–48, v. kommissionsdomstolen af 23. sept. 1948 1948–49, på præsidentens kontor 1949–55, overvagtimester sst. 1955–61, taksator i Kbhvn.s skifteret s. 1961.

Adr.: Strandboulevarden 42, 2100 Kbhvn. Ø.

Madssen, Sten Frode Harding, overassistent (FM. 2. 4/10 1965).

Adr.: Blåsigvej 34, 9800 Hjørring.

Martensen, Peter, sognefoged, lægdsmand (FM. 2. 5/2 1965).

Afgået ved døden.

Meier, Aage Ovaldorff, slotsbetjent (FM.2. 27/11 1968).

Adr.: Bykildevej 2, 2500 Valby.

Møllerup, Ella Inger Margrethe, pens. kontrollør (FM.2. 23/3 1965); f. 18/6 1898 i Kbhvn., datter af tæller Ejler Møllerup og hustru Johanne Dorothea Thomine, f. Heid; handelsudd. 1912–14, medhjælper i Danmarks Nationalbank 1914, kontrollør sst. 1960–65.

Adr.: Rådhusvej 9, 2920 Charlottenlund.

Meyer, Johan Christian, fhv. smedemester og sognefoged (FM.2. 16/4 1966); f. 21/4 1886 i Frøslev, Åbenrå amt, søn af smedemester Johan Christian Meyer og hustru Doris Christine, f. Hansen; g. 28/4 1911 m. Ingeborg M., f. Meyer; udd. s. smed 1901–04, svend bl. a. h. faderen, overtaget virksomheden 1910 (grundlagt 1885), deltaget i 1. verdenskrig, afstået virksomheden 1945; næstformd. f. Åbenrå Amts Smedemesterforening 1928, formd. f. Grovsmedeforeningen f. handel m. maskiner og reservedele i Hovslund 1936–59, medl. af Bov sogneråd 1920–26, sognefoged i Frøslev 1939–68, medl. af Frøslev skolekommission 1926–52.

Adr.: Frøslev, 6330 Padborg.

Mikkelsen, Magnus Jensenius, overassistent (FM. 2. 21/5 1964).

Adr.: Soelbergsvej 1, 7900 Nykøbing M.

Mortensen, Jacob, skibsfører (FM.2. 30/9 1968).
Adr.: 3900 Godthåb, Grønland.

Mortensen, Reinar Friis Lund, tømmermester, sognefoged (FM.2. 9/9 1965).
Afgået ved døden 1/8 1969.

Mortensen, Rigmor Cathrine, organist (FM.2. 25/7 1968); f. 13/9 1900 i Hauge, Viborg amt, datter af tømmermester Christen Mortensen og hustru Anna, f. Nielsen; organisteksm., Silkeborg seminarium 1930, organist v. Grathe kirke s. 1917 og v. Kragelund kirke s. 1955, till. lærerinde i klaver, violin og orgel.

Adr.: Hauge, 8620 Kjellerup.

Motzfeldt, Hanne Marie, pens. overassistent (FM. 2. 8/6 1967); f. 27/ 1 1900 på Pengeskiftegård, Benløse, Sorø amt, datter af forpagter Emil Motzfeldt og hustru Christine, f. Larsen; skriver v. by- og herredskontoret, Ringsted 1918–19, v. dommerembedet, Ringsted 1919, ass. sst. 1946, overass. 1954–68.

Adr.: Torvet 1, 4100 Ringsted.

Mølgaard, Vilhelm Birkedal, pens. forstander (FM.2. 24/5 1966).

Adr.: Erantisvej 10, 5750 Ringe.

Møller, Karl Thuerrecht Fürchtegott Broch, hospitalsbetjent (FM.2. 25/6 1964).

Adr.: Fogedmarken 4, 2200 Kbhvn. N.

Maaløe, Ida, assistent i indenrigsministeriet (FM. 2. 21/8 1965).

Adr.: Ndr. Frihavsgade 49, 2100 Kbhvn. Ø.

Nielsen, Agnes Elisabeth, inspektrice (FM.2. 20/3 1968).

Adr.: Østerbrogade 51, 7500 Holstebro.

Nielsen, Agnes Louise, fhv. oversygeplejerske (FM.2. 20/12 1968); f. 14/4 1902 i Fredericia Nørremark, Vejle amt, datter af husmd. Christian Nielsen og hustru Else Marie, f. Skovshoved; huslig udd., barneplejerske i Kbhvn. 1919–20, sygeplejeelev på Fredericia By- og Amtssygehus 1920–23, eksm. 1923, videreudd. på statshospitalet, Mid-

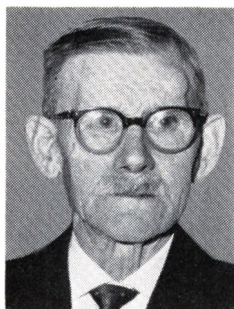

H. P. E. Nielsen
Fhv. sygekassekasserer
Vejleby, Skibby



I. E. Nielsen
Fhv. oversygeplejerske
Gentofte



J. E. Nielsen
Pens. værkfører
Grenå



K. M. B. Nielsen
Overmeteorologassistent
Kbhvn. Ø

delfart 1923–24, hjemmesygeplejerske i Hedehusene 1924–25, afdelingssygeplejerske på Kjellerup sygehus 1925, oversygeplejerske sst. 1936–67.
Adr.: Skolevangen 21, 86,20 Kjellerup.

Nielsen, Ane Marie, overassistent (FM.2. 18/11 1968); f. 6/2 1902 i Marke, Holbæk amt, datter af gårdejer Hans Nielsen og hustru Johanne Mathilde, f. Mathiasen; kontorist 1920, kontorass. 1930, overass. og leder af skoledirektionens journalføring s. 1961.

Adr.: Chr. Hansens Vej 3-4, 4300 Holbæk.

Nielsen, Ejner Andreas, pens. landpostbud (FM. 2. 10/5 1965); f. 20/4 1899 i Hedehusene, Kbhvn.s amt, søn af parcellist Lars Nielsen og hustru Kirstine Agathe, f. Andreasen; g. 11/5 1924 m. Anna Camilla N., f. Larsen; indt. 1930 beskæftiget v. landbrug, landpostbud 1930–61; leder af Gundsøllille Gymnastikforening 1922–39, kasserer f. Amtsforeningen for Sygekasserne i Roskilde amt s. 1964, medl. af best. f. Ågerup-Kirkerup Sygekasse 1927–29, formd. 1935–70, medl. af Ågerup-Kirkerup sogneråd 1937–54, næstformd. 1950–54, vurderingsmd. 1962–66, medl. af Ågerup menighedsråd, kirkeværge s. 1961, medl. af best. f. Ågerup Brugsforening 1944–46.

Adr.: Kirkevænget 4, Ågerup, 4000 Roskilde.

Nielsen, Hans Peter Edvard, fhv. sygekassekasserer (FM.2. 11/2 1966); f. 29/12 1888 i Vejleby, Frederiksborg amt, søn af parcellist Anders Peter Nielsen og hustru Johanne Elisabeth, f. Olsen; g. 6/7 1912 m. Ane Ingeborg Johanne N., f. Rasmussen; udd. v. landbrug, egen landejendom i Vejleby s. 1911; medl. af best. f. Ferslev-Vellerup sygekasse 1928, formd. 1932–48, kasserer 1948–66, kommunalrevisor 1940–48, pantefoged 1950–66, medl. af best. f. Ferslev-Vellerup Brugsforening 1920–28, f. Ferslev-Vellerup Husmandsforening 1916–24, æresmedl. af De danske Forsvarsbrødre f. Såby, Rye og Omegn; tildelt De danske Forsvarsbrødres hæderstegn.

Adr.: Vejleby, 4050 Skibby.

Nielsen, Inger Elise, fhv. oversygeplejerske (FM. 2. 13/2 1967); f. 10/9 1906 i Holløse, Sorø amt, datter af lærer Carl Marius Jørgensen og hustru Hilda Marie, f. Pedersen; g. 23/6 1960 m. forretningsfører, cand. mag. Karl Aksel Møller N., sygeplejeelev på rigshospitalet 1927–30, ass. sst. 1930, afdelingssygeplejerske 1946, oversygeplejerske 1954–66, u. orlov 1933–34 på Ullevål kommunehospital, Oslo og statshospitalet, Augustenborg, 1937–38 på East Surrey Hospital, Readhill, England og privatsygeplejerske i Jylland og 1945–46 på Hillerød Centralsygehus, deltaget s. operations-



K. E. K. Nielsen
Pens. telefonistinde
Vanløse



N. S. Nielsen
Pens. lærer
Århus N

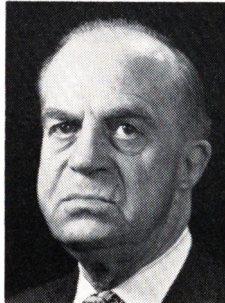

O. A. Nielsen
Pens. overassistent
Nykøbing FI.



Aa. F. Nielsen
Pens. bestjentsformand
Kbhvn. F



A. M. Olesen
Pens. overassistent
Nørresundby

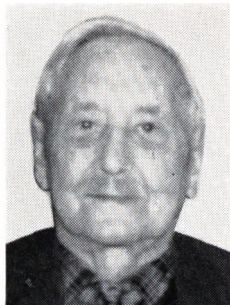

P. M. Olsen
Tømrermester
Vester-Skerninge



R. P. Olsen
fhv. gårdejer og sogne-
foged
Dalby-Borup, Haslev



O. M. Pedersen
Pens. landpostbud
Tranum, Brovst

sygeplejerske u. WHO i Tyrkiet og Israel 1950 sm. m. professor Erik Husfeldt og i flygtningelejre i Østrig 1956 u. Dansk Røde Kors; tildelt Dansk Røde Kors diplom 1958.

Adr.: Fasanhaven 27, 2820 Gentofte.

Nielsen, Jacob Ejnar, pens. værkfører (FM.2. 20/1 1966); f. 24/10 1896 i Mygind, Randers amt, søn af tømrer- og snedkermester Frands Peter Nielsen og hustru Jensine, f. Jakobsen; g. 3/4 1921 m. Mary N., f. Jensen; udd. s. tømrer og snedker 1910–1914, svendeprøve 1914, svend 1914–20, medindehaver i faderens virksomhed 1920–26, værkfører på Råmosegård plejehjem, Tirstrup 1926–66 (u. statshospitalet, Risskov).

Adr.: Fuglevænget 44, 8500 Grenå.

Nielsen, Johannes Thorvald, gårdejer (FM.2. 26/8 1966).

Afgået ved døden 18/12 1967.

Nielsen, Karen Margrethe Bendixen, overmeteorologass. (FM.2. 11/1 1967) f. 20/2 1910 i Kbhvn., datter af trafikkontrollør Christian Søren Anders Theodor Norrild og hustru Sofie, f. Bendixen; g. 4/11 1934 m. tobakshandler Poul N., død 1959; student 1929, ansat på Meteorologisk Institut 1930, kontorist sst. 1932, meteorologass. 1949, overmeteorologass. s. 1951; kasserer f. FAAMI 1959–69.

Adr.: Nyborggade 11 B, 2100 Kbhvn. Ø.

Nielsen, Karla Elmine Kathrine, pens. telefonistinde (FM.2. 23/9 1964) (H.T.S.); f. 12/4 1904 i Kbhvn., datter af fuldmægtig Anton William Hansen og hustru Nielsine Emilie, f. Sørensen; g. 6/2 1944 m. ass. Anders Alfred N., død 1954; telefonistinde i søminevæsenet 1924, i televæsenet 1946–70; tillidsdame i Centralforeningen af civile funktionærer ved søværnet 1935–58.

Adr.: Dybendalsvej 44, 2720 Vanløse.

Nielsen, Kathrine Kirstine, fhv. forstanderinde (FM.2. 5/1 1965); f. 30/3 1897 i Odense, datter af gårdejer Anders Christian Nielsen og hustru Mette Kirstine Jensine, f. Frederiksen; udd. s. sygeplejerske på amts- og bysygehuset, Svendborg 1926–

30, videreudd. på statshospitalet Oringe, Vordingborg 1931, sygeplejerske på statshospitalet, Middelfart 1932, plejemoder på Ebbørdgård, Birkerød 1934, forstanderinde under åndssvageforsorgen 1936–64.

Adr.: Kragstbjergvej 86, 5000 Odense.

Nielsen, Marius Rasmus, pens. slotsbetjent (FM.2. 21/4 1966); f. 12/2 1900 i Kbhvn., søn af sporvejsfunktionær Jens Nielsen og hustru Ane Kirstine, f. Jensen; g. 6/4 1929 m. Helene Olivia N., f. Larsen; udd. s. møbelsnedker 1915–19, svend h. snedkermester Dreiager, Frbg. 1919–24, medhjælper i Frederiksberg Have 1924, havebetjent i Rosenborg Have og Det kgl. Biblioteks Have 1926, havebetjent i Frederiksberg Have og Søndermarken s. å., slotsbetjent i Frederiksberg Have 1960–67; tidl. Københavnsnæstleder i boksning; medl. af atletklubben Dan 1917–28, formd. f. Foreningen af Havebetjente 1935–37.

Adr.: Frederiksvej 14, 2000 Kbhvn. F.

Nielsen, Niels Skipper, pens. lærer (FM.2. 31/3 1967); f. 10/2 1880 i Skals, Viborg amt, søn af førstelærer, forstander Anders Nielsen og hustru Kathrine, f. Skaarup; g. 18/7 1911 m. Dagny S. N., f. Malling; præliminæreksm. 1896, lærereksm., Silkeborg 1901, hjælpelærer i Hevring 1901–02, andenlærer i Ødis 1902–03, i Ørsted 1903–06, lærer v. Århus kommunale skolevæsen 1906–50, till. organist i valgmenighedskirken, Århus 1917–37, kirkesanger og kordegn sst. 1937–67; dirigent f. sangkoret Arion, Århus 1922–32, æresmedl. i Danmarks Lærereforening s. 1960.

Adr.: Aldersrovej 25, 8200 Århus N.

Nielsen, Niels Thygesen, kontorchef (FM.2. 2/10 1968); f. 1/4 1902 i Elsborg, Viborg amt, søn af kirkebetjent Lars Marius Nielsen og hustru Ane Marie, f. Knudsen; g. 17/5 1929 m. Jenny N. f. Andersen, død 1969; elev v. Randers skattevæsen 1918, ass. 1923, overass. 1943, fuldmægtig 1945, ekspeditionsskr. 1960, afd.leder 1965, kontorchef s. 1970; formd. f. Skt. Peders sogns menighedsråd, Randers s. 1965, medl. af fl. best. og udvalg vedr. kirkelige arbejder.

Adr.: Hobrovej 40, 8900 Randers.



K. R. Plouborg
Pens. overkontorassistent
Kbhvn. Ø

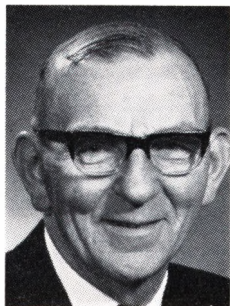

M. S. T. Poulsen
Telefonmester
Tórshavn



M. C. Rasmussen
Fhv. assistent
Kbhvn. Ø



A. T. H. Rathsach
Pens. overassistent
Roskilde

Nielsen, Oswald Alexander, pens. overassistent (FM.2. 25/2 1965) (H.T.P.); f. 30/9 1901 i Idestrup, Maribo amt, søn af gårdejer Christian Nielsen og hustru Johanne, f. Rasmussen; udd. s. typograf 1915–19, elev på politikontoret, Nykøbing Fl. 1919, kontorist 1922, kontorfuldmægtig II 1936, overass. 1948–67.

Adr.: Ejegodvej 31, 4800 Nykøbing Fl.

Nielsen, Peter Mikkil, fhv. murermester (FM. 2. 7/5 1966); formd. og kasserer f. Linnerup-Hammer sygekasse.

Adr.: Hjortsvang, 7160 Tørring.

Nielsen, Poul Alex Alfred, fuldmægtig (FM.2. 1/10 1966).

Adr.: Sønder Boulevard 16, 1720 Kbhvn. V.

Nielsen, Aage C. M., pens. overassistent (FM. 2. 20/1 1965).

Adr.: Worsaaesvej 7, 1972 Kbhvn. V.

Nielsen, Aage Frederik, pens. betjentformand (FM.2. 19/9 1966) (C.F.F.H.); f. 2/7 1896 i Kbhvn., søn af maskinarbejder Ludvig Nielsen og hustru Ingeborg, f. Olsen; g. 20/4 1930 m. Else N., f. Nielsen; indt. 1921 v. forskelligt erhverv, varmemester på Kbhvn.s universitet 1921–46, i civilforsvarsstyrelsen 1946, betjentformd. sst. 1960–66; medl. af best. og sekr. f. Tjenestemandsföreningen f. tjenestemænd under undervisningsministeriet 1938–66.

Adr.: Finsensvej 8 B, 2000 Kbhvn. F.

Nissen, Elly Dora Lind, kontorfuldmægtig (FM. 2. 6/5 1968); f. 14/3 1905 i Kallerup, Holbæk amt, datter af kontorass. Anders Peder Nielsen og hustru Anna Boline, f. Sørensen; g. Nissen 11/12 1943; ansat v. Kolding civildommerembede 1923, v. Kolding byret s. 1959.

Adr.: Fynsvej 41, 6000 Kolding.

Norrie, Johannes William Gordon, fhv. major (FM.2. 8/6 1966).

Afgået ved døden.

Nørgaard, Nicolaj Severin, gårdejer, sognefoged (R.) (FM.2. 20/1 1966); f. 2/12 1894 i Elsø, Thisted amt, søn af gårdejer Peder Christian Nørgaard og hustru Sidsel Marie, f. Kjeldgaard; g. 29/6 1921 m. Kirstine Marie N., f. Hølleddig; udd. v. landbrug, frekventeret Nørre Nissum Højskole 1917–18, forpagtet Kjeldgård, Elsø 1921 (moderens fødegård), overtaget gården 1926, till. sognefoged s. 1926; tildelt sølvmedalje af Foreningen af jyske Landboforeninger 1955, af Morsø Landboforening 1948; medl. af best. f. Morsø Kvægavlforening 1938–65 og formd. f. Elsø sogns menighedsråd 1930–40.

Adr.: Kjeldgård, Elsø, 7900 Nykøbing M.

Olesen, Ane Marie, pens. overassistent (FM.2. 29/4 1966); f. 16/5 1896 i Nørresundby, datter af particulier Chr. Olesen og hustru Ane Marie, f. Nielsen; handelseksm. fra Justitsråd Møller Hansens Handelsskole, Ålborg 1912, kasserer på dommerkontoret, Nørresundby 1920, kontorfuldmægtig sst. 1942, overass. t. 1966.

Adr.: Garvergade 6, 9400 Nørresundby.

Olsen, Gudrun Agda, laborant (FM.2. 29/1 1965).

Adr.: Villestoftevej 6, 2770 Kastrup.

Olsen, Johan, gårdejer, sognefoged (FM.2. 8/10 1964).

Afgået ved døden 1968.

Olsen, Peter Marius, tømremester (FM.2. 13/5 1964); f. 19/4 1879 i Vester-Skerninge, Svendborg amt, søn af tækkemd. Ole Lauritsen og hustru Johanne Marie, f. Hansen; g. 22/3 1951 m. Anna O., f. Hansen; indt. 1897 beskæftiget v. landbrug, udd. s. tømmer 1897–1900, svend fl. steder, etabl. s. tømremester i Vester-Skerninge 1909; formd. f. Vester-Skerninge/Ulbølle Sygekasse, 1934–65 og f. Sygeplejerforeningen 1929–45.

Adr.: Fåborgvej 46, 5762 Vester-Skerninge.

Olsen, Rasmus Peter, fhv. gårdejer, (R.) (FM. 2. 1/11 1965); f. 12/1 1892 i Strøby, Præstø amt, søn af arbejdsmd. Ole Olsen og hustru Anne Margrethe, f. Madsen; g. 15/1 1915 m. Laura Emilie



M. M. H. Reimer
Pens. overassistent
Hellerup



T. S. Reinert
Pens. landpostbud
Norðradal, Tórshavn



B. C. Schultz
Pens. laboratorieassistent I
Kbhvn. Ø



A. F. Simonsen
Rådhusvagtmester
Stenløse

O., f. Larsen; udd. v. landbrug, frekventeret Frederiksborg Højskole 1910–11, Tune Landbrugs-skole 1913–14, eget husmandssted i Strøby 1915–16, egen landejendom i Viverup 1916–69; formd. f. Druebro Mejeri, Viverup 1922–57, medl. af best. f. Andelsbanken, Fakse 1947–63, formd. 1960–63, sognefoged i Viverup 1925–67.

Adr.: Dalby-Borup, 4690 Haslev.

Pedersen, Anton, fhv. teglværksformand og fhv. sygekasseformand (FM.2. 8/10 1964).

Afgået ved døden 1967.

Pedersen, Erna Ulrikka, fhv. oversygeplejerske (FM.2. 21/12 1964); f. 17/10 1899 i Kbhvn., datter af sergent Hans Frederik Pedersen og hustru Amanda Georgina, f. Larsson; pigeskoleeksm. 1915, husholdningslev på Tranekær, Langeland 1920, sygeplejeelev på Garnisons sygehuset, Kbhvn. 1921, privatsygeplejerske v. De gamles By, Kbhvn. 1924–26, på amerikanske hospitaler 1926–28, sygeplejerske på Kbhvn.s militærhospital 1935, oversygeplejerske v. rigshospitalet t. 1964.

Adr.: Bispebjerg Bakke 9, 2400 Kbhvn. NV.

Pedersen, Henry Kristian, landsretssagfører (FM.2. 13/12 1965); f. 31/12 1904 i Mørke, Randers amt, søn af opsynsm. Hans Chr. Pedersen og hustru Anine Kristine, f. Lauritsen Rasmussen; g. 15/4 1933 m. Anna P., f. Schultz; student 1926, cand. jur. 1933, sagførerfuldmægtig i Herning s. å., landsretssagfører sst. s. 1936, offentlige og beneficerede sager v. retten i Herning og Ikast s. 1957; medl. af kredsbest. f. 9. advokatreds (Ribe og Ringkøbing amter) s. 1959, formd. 1963–67, formd. f. Herning Sygekasse s. 1935, medl. af best. f. Centralforeningen af Sygekasser i Ringkøbing amt s. 1951, formd. f. best. f. Større Sygekasser i Ringkøbing amt s. 1946, næstformd. f. Landsforeningen for Bedre Hørelse 1961, landsformd. s. 1962.

Adr.: Fønnesbechsgade 3, 7400 Herning.

Pedersen, Jens Hedermann, fhv. proprietær, lægdsmand (FM.2. 27/11 1965).

Afgået ved døden.

Pedersen, Otto Marius, pens. landpostbud (FM.2. 21/6 1966); f. 17/11 1890 i Tranum, Hjørring amt, søn af landpostbud Jens Peter Pedersen og hustru Marie, f. Christensen; g. 21/10 1919 m. Kirstine P., f. Jensen; indt. 1910 beskæftiget v. landbrug, v. fiskeri 1910–16, landpostbud i Tranum 1916–54; kasserer f. Lerup-Tranum Sygekasse 1932–66.

Adr.: Tranum, 9460 Brovst.

Petersen, Gerda Abildgaard, fhv. plejemoder (FM.2. 5/11 1968).

Adr.: Sømosevej 25, 4293 Dianalund.

Petersen, Jens Mathiesen, pens. tingbogssekretær (FM.2. 9/3 1966); f. 9/8 1896 i Gånsager, Tønder amt, søn af gårdejer Peter Hansen Petersen og hustru Kathrine Dortha, f. Wolthers; g. 7/12 1924 m. Annette Louise P., f. Christensen, kontorudd. på sagførerkontor 1911–15, ass. i amtsretten, Toftlund 1915–20, tingbogssek. i Løgumkloster 1920–66; tidl. medl. af Løgumkloster byråd og af ligningskommissionen.

Adr.: Markledgade 19, 6240 Løgumkloster.

Petersen, Olga, pens. forstanderinde (FM.2. 13/8 1964); f. 29/11 1897 i Randers, datter af barber Peter Andreas Petersen og hustru Ane, f. Rasmussen.

Adr.: Vegendalvej 12 A, 7700 Thisted.

Petersen, Rasmine, fhv. plejemoder (FM.2. 27/6 1967); f. 24/12 1906 i Brørup, Ribe amt, datter af arbejdsmd. Rasmus Jensen Petersen og hustru Marie Anne, f. Jepsen; ansat v. Den Kellerske Institution, Breininge 1929, plejemoder sst. 1944–67; tidl. medl. af best. f. Forældreforeningen Breininges Venner, f. Funktionærforeningen Den Kellerske Anstalt, medl. af Breininge kirkekomité t. 1966.

Adr.: Hasselvænget 8, 7100 Vejle.

Philipsen, Dora Christine, pens. assistent (FM.2. 27/11 1968); f. 5/12 1901 i Sønderborg, datter af ovnsætter Chresten Philipsen og hustru Cathrine Marie, f. Rix; kontorudd. h. sagfører, justitsråd



J. Skýlindal
Pens. telefonmester
Tórshavn



A. M. G. Slange
Pens. kancellist
Kbhvn. S



I. D. W. Smith
Fhv. kontorfunktionær
Rom



K. M. Steenberg
Fhv. plejemor
Kbhvn. NV

Johan Alexandersen, Sønderborg 1918–20, ansat på dommerkontoret i Sønderborg 1920–68.

Adr.: Bjerggade 20, 6400 Sønderborg.

Planck, Henning, betjentformand (FM.2. 10/1 1968).

Afgået ved døden.

Plouborg, Kathrine Rahbek, fhv. overkontorassistent (FM.2. 2/11 1967); f. 22/12 1900 i Kbhvn., datter af togfører Jens Plouborg og hustru Inger Kristine, f. Nielsen; kontorudd. i fa. Axel B. Lange, Frederikssund 1915–19, aspirant i toldvæsenet, Kbhvn. 1919, kontorist II sst. 1921, kontorass. 1946, overkontorass. 1958–67.

Adr.: Carl Johans Gade 7, 2100 Kbhvn. Ø.

Poulsen, Martin Svend Theodor, telefonmester (FM.2. 26/8 1968); f. 16/5 1904 i Eiði, Færøerne, søn af telefonmontør Poul Poulsen og hustru Anna Sofie, f. Samuelsen; g. 23/8 1928 m. Susanne P., f. Joensen; ansat i Telefonverk Fórøya Lógtings s. 1918, telefonmester sst. s. 1948.

Adr.: Varðagóta, 3800 Tórshavn, Færøerne.

Poulsen, Poul Erik, kustode (FM.2. 23/3 1964); f. 1/1 1891 i Magleby, Præstø amt, søn af skovfoged Rasmus Poulsen og hustru Anne Kirstine, f. Hansen; g. 30/3 1918 m. Maja Marie P.; udd. s. forstmd. på godserne Klintholm, Hvidkilde og Benzon (nu Sostrup), hjemsendt s. korporal 1916, skovfoged 1922–37, bl. a. på godset Gyldensten, kustode på Liselund s. 1937; medl. af best. f. Møns Turistforening 1940–60, medl. af Magleby menighedsråd 1957, kirkeværge 1965.

Adr.: Liselund, 4791 Borre.

Rasmussen, Christian Cornelius Ingemann, opsynsmand (FM.2. 9/9 1965); f. 13/2 1902 i Grevinge, Holbæk amt, søn af havearbejder H. P. Rasmussen og hustru Monna, f. Nielsen; g. 15/6 1930 m. Gerda R., f. Sørensen; havearbejder v. Sorø Akademi s. 1925, opsynsmd. f. akademiets have og kirkegård s. 1948; formd. f. Arbejdernes Fællesorganisation 1933–46, næstformd. f. Gartnerarbejdernes Fagforening, medl. af Sorø byråd 1937–48, af boligretten i Sorø.

Adr.: Filosofgangen 18, 4180 Sorø.

Rasmussen, Karen Johanne Elisabeth, pens. overassistent (FM.2. 26/3 1968) (H.T.P.); f. 23/3 1901 i Fredericia, datter af postpakmester Laurits Christensen og hustru Johanne Marie, f. Hansen; g. 3/3 1928 m. Arne R.; ansat på Fredericia dommerkontor 1918–20, på politikontoret, Fredericia 1920–68, pens. s. overass.; tillidsmd. f. kontorpersonalet på dommer- og politikontoret i Fredericia (10 år).

Adr.: Sauersvej 1, Sanddal, 7000 Fredericia.

Rasmussen, Mimi Charlotte, fhv. assistent (FM.2. 2/7 1968); f. 4/1 1901 på Frbg., datter af afdelingsingeniør Georg Frederik Ursin og hustru Clara Emilie, f. Carsten Petersen; g. 4/7 1948 m. inkassator Karl Johan R.; kontorist i Slotsholmens tekn. forvaltning 1919, fast ansat 1922, kontorass. sst. 1942, ass. 1960–68.

Adr.: Sankt Kjelds Gade 16, 2100 Kbhvn. Ø.

Rathsach, Anna Fransiska Helene, pens. overassistent (FM.2. 25/6 1964); f. 7/9 1896 i Kbhvn., datter af lektor Emil Christian Voss Rathsach og hustru Frederikke Margrethe Ottony, f. Ottesen; realeksm. 1913, ass. på sagførerkontor 1917–19, på Ramsø-Tune herreders kontor, Roskilde 1919, på kriminaldommerkontoret s. å., overass. 1958, i Roskilde byret 1963–66.

Adr.: Trægården 9, 4000 Roskilde.

Reimer, Magna Marie Henriette, pens. overassistent (FM.2. 22/8 1968); f. 11/12 1900 i Kbhvn., datter af antikvarboghandler Valdemar Jensen og hustru Ellen Marie, f. Christensen; g. 1/5 1936 m. kontorchef Holger R., død 1962; realeksm. 1918, kontorudd. i Danske Genforsikring 1918–21, ass. i Frederiksborg amtsadministration 1926, journalfører sst. 1930, overass. 1954–69.

Adr.: Estersvej 6, 2900 Hellerup.

Reinert, Thomas Sigvald, pens. landpostbud (FM.2. 1/9 1967); f. 10/7 1894 i Norðradal, Færøerne, søn af landmd. Cornelius Christian Reinert og hustru Johanne Sophie, f. Thomsen; indt. 1921 beskæftiget v. fiskeri, landpostbud i Tórshavn 1921–69.

Adr.: Norðradal, 3815 Tórshavn landdistrikt.



J. M. Suhr
Fhv. assistent
Kbhvn. Ø



G. M. M. Søndergaard
Overassistent
Kbhvn. F



J. P. G. Søndergaard
Pens. revisor
Kbhvn. F



E. Sørensen
Pens. kontorfuldmægtig

Sander, Viggo Alexander Andersen, maskinmester (FM.2. 31/3 1965).

Adr.: Kronborg Slot, 3000 Helsingør.

Schultz, Betty Charlotte, pens. laboratorieassistent I (FM.2. 24/1 1968); f. 2/2 1898 i Kbhvn., datter af direktrice, fru Ida Schultz; kontorudd. 1916–20, ansat på Kbhvn.s universitets institut f. teoretisk fysik 1920, fast ansat 1921 (ikke-vidensk. ass.), laboratorieass. I sst. 1954–68.

Adr.: Blegdamsvej 96 A, 2100 Kbhvn. Ø.

Schultz, Inger Marie Elisabeth, overmeteorolog-assistent (FM.2. 2/4 1967).

Adr.: Falkoner Allé 88, 2000 Kbhvn. F.

Seier, Johannes, overvagtimester (FM.2. 6/11 1965).

Afgået ved døden 1968.

Sessen, Ulf, betjentformand (FM.2. 22/10 1966).

Adr.: Haraldsgade 9, 2200 Kbhvn. N.

Sigshøj, Christen Christensen, fhv. gårdejer og sognefoged (FM.2. 23/11 1964).

Adr.: Vang, 7700 Thisted.

Simonsen, Aksel Frimon, rådhusvagtimester (FM.2. 18/1 1968); f. 30/11 1907 i Kbhvn., søn af forrider v. Den kgl. Staldetat Carl Peter Mads Simon Simonsen og hustru Kristine, f. Kristensen; g. 17/7 1931 m. Olga Johanne S., f. Hansen Jørgensen; rådhusbetjent v. Kbhvn.s kommune 1929, underformd. sst. 1937, formd. 1943, vagtimester s. 1963.

Adr.: Stationsvej 4, 3660 Stenløse.

Skade, Gudrun, fhv. overassistent (FM.2. 16/11 1964) (D.r.K.Ft.) (H.T.C.F.); f. 23/1 1895 på Frbg., datter af oberst Johan Christian Marinus Rasmus Skade og hustru Maria Christiane, f. Olsen; præliminæreksm. 1912, ansat i Bierbergs Forlag 1912–13, i Nordisk Gjenforsikring A/S 1913–19, i finansministeriet 1919–65; leder af ministeriernes samaritergruppe 1940–45, chef f. ministeriernes samariterkolonne 1945–65, sekr. 1965–70, konventualinde i Gissfeldt Kloster.

Adr.: Ordrupvej 58, 2920 Charlottenlund.

Skylindal, Jógvan, pens. telefonmester (FM.2. 1/9 1967); f. 12/4 1902 i Eiði, Færøerne, søn af smed, telefonmontør Poul Poulsen og hustru Anna Sofie, f. Samuelsen; g. 21/12 1928 m. Johanne S., f. Olsen; ansat v. Telefonverk Fórøya Lógtings 1917, telefonmester sst. 1947–69.

Adr.: Varðabú 12, 3800 Tórshavn, Færøerne.

Slange, Ane Marie Gerda, pens. kancellist (FM.2. 6/8 1968); f. 15/3 1902 på Frbg., datter af sekr. Mads Slange og hustru Maren, f. Kjøge; kancellist i Danmarks Statistik, pens. 1969.

Adr.: Trægården 28, 2300 Kbhvn. S.

Smith, Isabella Dorteia Wiggers, fhv. kontorfunktionær (FM.2. 26/9 1966) (Ø.r.K.) (It.F.5.); f. 4/12 1896 i Holbæk, datter af købmd., svensk vicekonsul Poul Smith og hustru Ingeborg, f. Wiggers; student 1915, cand. phil. 1916, kontorfunktionær v. Det kgl. danske Gesandtskab, Petrograd 1917–18, bankass. i Taormina, Sicilien 1920–30, kontorfunktionær v. Det kgl. danske Gesandtskab, Paris 1933–41, v. Den kgl. danske Ambassade, Rom 1941–66.

Adr.: 6, Piazza San Salvatore in Lauro, Rom, Italien.

Steenberg, Karen Margrethe, fhv. plejemoder (FM.2. 21.12 1964); f. 8/5 1904 i Kbhvn., datter af civilingeniør Fritz Chabot Steenberg og hustru Inger Othilie Emilie, f. Jensen; pigeskoleeksm. 1922, frekventeret Mariaforbundets praktisk-sociale kursus 1924–25, udd. s. sygeplejerske på Frbg. Hospital 1926–30, leder af Mariaforbundets hjem og kursus, Baunehøj, Jægerspris 1931–32, studieophold i England 1932–33, sygeplejerske v. Kbhvn.s kommunale hjemmesyge- og barselspleje 1933–38, frekventeret kursus f. ledende og undervisende sygeplejersker v. Århus universitet 1938–39, sygeplejerske v. rigshospitalet, Kbhvn. 1940, oversygeplejerske sst., plejemoder t. 1964, till. tjenstg. v. flygtningeforsorgen u. statens civile luftværn.

Adr.: Bispebjerg Bakke, opg. III nr. 208, 2400 Kbhvn. NV.

Suhr, Julie Margery, fhv. assistent (FM.2. 21/4 1966); f. 19/1 1896 i Jydstrup, Sorø amt, datter



O. E. Tribler
Fhv. vagtmester
Kbhvn. V



E. M. Vestermark
Arkitekt
Hirtshals



O. F. C. Visse
Fhv. gårdejer, sognefoged
St. Restrup, Nibe

af proprietær Johan Peter Suhr og hustru Margery Henriette Louise, f. Thaulow Kuntsen; ansat i handelsministeriet 1920–21, vikar i undervisningsministeriet 1922–23, studieophold i Paris 1924–25, ansat i undervisningsministeriet 1925, i undervisningsinspektionen f. gymnasieskolerne 1926, kontorist sst. 1935, kontorass. 1938, ass. 1947–66.

Adr.: Strandboulevarden 13, 2100 Kbhvn. Ø.

Søndergaard, Gerda Margrethe Marie, overassistent (FM.2. 29/4 1966); f. på Frbg., datter af sporvejsfunktionær Alfred Petersen og hustru Karen Ernestine Karoline, f. Kann; g. 10/8 1926 m. revisor Johan Peder Gramstrup S., realeksm. 1915, ansat i Ernæringsrådet 1918, ass. i landbrugsministeriet 1923, overass. sst. 1958.

Adr.: Nyelandsvej 11, 2000 Kbhvn. F.

Søndergaard, Johan Peder Gramstrup, pens. revisor (FM.2. 10/1 1964); f. 7/4 1895 i Vestervig, Thisted amt, søn af tobakshandler Chresten Thomsen Søndergaard og hustru Louise, f. Andersen; g. 10/8 1926 m. overss. Gerda Margrethe Marie S., f. Petersen; handelsudd. i kolonialbranchen 1909–13, ekspedient 1913–15, militærtjeneste 1915–17, afdelingsleder i Ernæringsrådet og Statens Brødkornsadministrations lagerrevision 1917–21, sekr. i Direktoratet f. Sygekassevæsenet 1922, revisor sst. 1945–64.

Adr.: Nyelandsvej 11, 2000 Kbhvn. F.

Sørensen, Emil, pens. kontorfuldmægtig (FM.2. 27/4 1964) (Hjv.Ft.); f. 8/4 1897 i Århus, søn af sagfører Niels Emilius Sørensen og hustru Frederikke, f. Jørgensen; g. 10/11 1924 m. Andrea Kirstine S., f. Møller, død 1969; realeksm. 1915, kontorudd., kontorist på statshospitalet, Risskov 1919, ass. 1922, kontorfuldmægtig II 1924, I 1937, pensioneret 1964; sekr. f. Risskov Roklub 1936–42, næstformd. 1942–43, formd. 1943–49, æresmedl., formd. f. langtursudvalget i Dansk Forening for Rosport, sydjysk kreds, delingsfører i hjemmevernet 1962–69.

Afgået ved døden 2/5 1970.

Thomsen, Hans Laurids, rentier (FM.2. 5/8 1967).

Adr.: Kragelund, 8723 Løsning.

Thorborg, Aage, gårdejer, sognefoged (R.) (FM.2. 5/12 1966; f. 27/12 1892 i Barrit, Vejle amt, søn af gårdejer, sognefoged Niels Rasmussen Christensen og hustru Karen, f. Olsen; g. 28/7 1916 m. Maren T., f. Sørensen; udd. v. landbrug, frekventeret Vrigsted Folkehøjskole 1911–12, Ollerup Delingsførerskole 1914–15 og Korinth Landbrugs-skole 1915–16, overtaget fædrengården 1916, till. sognefoged i Barrit s. 1926; formd. f. Barrit-Vrigsted kommunes skolekommission 1937–43, fl. lokale tillidshverv.

Adr.: 7150 Barrit.

Tribler, Otto Ernst, fhv. vagtmester (DM) (FM.2. 19/2 1968); f. 4/11 1900 på Frbg., søn af forvalter Ernst Peter Theodor Tribler og hustru Othilie Mathea, f. Jørgensen; g. 30/12 1923 m. Gerda Marie T., f. Hansen; udd. s. smed 1916–20, svend på Landbohøjskolens smedie 1922–26, udd. s. betjent v. veterinærskolens ambulatoriske klinik 1926, vagtmester sst. 1961–67.

Adr.: Henrik Steffens Vej 3, 1866 Kbhvn. V.

Vad, Morten, rentier, sognefoged (FM.2. 21/8 1965).

Adr.: Balle, 8600 Silkeborg.

Vestermark, Ernst Møller, arkitekt (FM.2. 19/6 1964); f. 14/3 1892 i Sindal, Hjørring amt; udd. t. arkitekt, arkitekt i Norge 1915–25, i Hirtshals s. 1925; tilsynsførende f. udvalget ang. administration af statens arealer v. Hirtshals 1940–65.

Adr.: N. C. Jensens Gade 3, 9850 Hirtshals.

Visse, Oskar Frederik Christensen, fhv. gård-ejer, sognefoged (FM.2. 29/5 1964) (R.); f. 23/6 1893 i Frejlev, Ålborg amt, søn af enelærer, kirkesanger Anders Christensen Visse og hustru Frederikke, f. Hvilsohm; g. 5/6 1919 m. Ane Sine V., f. Mogensen, død 1968; udd. v. landbrug, frekventeret Restrup Husmandsskole, indehaver af Lindegården, St. Restrup 1914–56, till. sognefoged s. 1923; tildelt fl. diplomer f. mønsterlandbrug; formd. f. St. Restrup Andelsmejeri i 15 år, kasserer i 10 år, medl. af best. f. GASA, Ålborg 1930–48, f. St. Restrup Husmandsskole 1947–67.

Adr.: St. Restrup, 9240 Nibe.

Westh, Agnes Johanne, kancellist (FM.2. 23/7 1964); f. 14/9 1902 i Neksø, datter af bestyrer Otto Westh og hustru Mathilde, f. Jacobsen; real-eksm. 1918, ansat på sagførerkontor s. å., på dommerkontoret, Neksø 1919, kontorist i 1. hovedrevisorats 2. kontor 1930, ass. sst., kancellist i 1. revisionsdepartement.

Adr.: C. F. Richs Vej 114, 2000 Kbhvn. F.

Ødegaard, Lars Oluf Rasmussen, parcellist, sognefoged (FM.2. 24/6 1965) (R.); f. 19/4 1892 i Kalø, Maribo amt, søn af landmd. Jens Peter Ras-

mussen Ødegaard og hustru Katrine, f. Larsen; g. 9/4 1920 m. Anna Dorthe Ø., f. Nielsen; udd. v. landbrug, egen landejendom i Kalø s. 1920, till. sognefoged og lægdsmd. i Tårs s. 1925; medl. af Tårs sogneråd s. 1937, formd. f. skolekommission og socialudvalg s. 1946, medl. af menighedsrådet 1929-53, medl. af Musse herreds provstiudvalg s. 1938, af landvæsenkommissionen i Maribo amt s. 1950, medl. af best. f. Sognefoged- og Lægdsmandsforeningen for Maribo amt, af best. f. Sygeforeningen Lolland-Falster s. 1955.

Adr.: Kalø, 4990 Sakskøbing.

Medaillen Ingenio et Arti

Bomholt, Lauritz Julius, fhv. formand f. folketinget (M.I.&A. 8/6 1966).
Afgået ved døden 2/1 1969.

Nellemose, Karin, skuespillerinde (M.I.&A. 3/12 1965) (R¹.); f. 3/8 1905 i Kbhvn., datter af inspektør Aage Nellemose og hustru Anna, f. Hultgreen; frekventeret Det kgl. Teaters elevskole, debut på Det kgl. Teater 1926 (Tilde i Haardt mod Haardt), andre roller bl. a.: Hermia i En Skærsommernatsdrøm, Barselkonen i Barselstuen, Agnete i Elverhøj, Prinsessen i Der var engang, Grete i Kærlighed uden Strømper, Dronning Isabella i Diktatorinden, Lisbeth og Nille i Erasmus Montanus, Gulnare i Aladdin, Ester i Anna Sophie

Hedvig, Gwendolin i Bunburry, Blanche du Bois i Omstigning til Paradis, Lise i High Tor, Fru Linde i Et Dukkehjem, Mary Tyrone i Lang Dags Rejse mod Nat, Magdelone i Mascarade, Madam Rust i Sparekassen, Miss Furnival i Komædie i Mørke, Moderen i Voks, Madam Schmidt i Genboerne og fl. filmroller; tildelt Tagea Brandts rejselegat 1942, Teaterpokalen 1957, Clara Pontopidans fødselsdagslegat og Henkel-prisen 1968.

Adr.: Torvegade 35, 1400 Kbhvn. K.

Schiøler, Victor, professor, pianist, læge (M.I.&A. 9/3 1964).

Afgået ved døden 17/2 1967.

ORDENSFORKORTELSER

DANSKE RIDDERORDENER OG HÆDERSTEGN

R.E. = Ridder af Elefanten.
SKmd. = Storkommandør af Dannebrog
SK. = Storkors af Dannebrog.
K1 = Kommandør af 1. Grad af Dannebrog.
K. = Kommandør af Dannebrog.
R1 = Ridder af 1. Grad af Dannebrog.
R. = Ridder af Dannebrog.
DM. = Dannebrogsmænd.
Chr.X.E.M. = Kong Christian X's militære Erindringsmedalje.
Chr.X.Fr.M. = Kong Christian X's Frihedsmedalje.
Chr.X.Kr.E.M. = Kong Christian X's Erindringsmedalje for Deltagelse i Krigen 1940–45.
Chr.X.M.M. = Kong Christian X's Minde-medalje.
Chr.X.M.T. = Kong Christian X's Mindetegn.
Chr.X.Off.E.T. = Kong Christian X's Erindrings-tegn fra Officersskolen (af 20. Marts 1916).
Chr.X.Off.E.M. = Kong Christian X's Erindringsmedalje fra Officersskolen (af 20. Marts 1941).
FHT. = Forsvarets Hæderstegn for god Tjeneste.
F.M.I.2*.2. = Fortjenstmedaljen i Guld, i Sølv m. Spende, i Sølv.
Hjv.Ft. = Hjemmeværnets Fortjensttegn.
HTF. = Hæderstegnet for god Tjeneste ved Flyvevåbnet.
HTH. = Hæderstegnet for god Tjeneste ved Hæren.
HTS. = Hæderstegnet for god Tjeneste ved Søetaten.
Kgl.B.M.I.2. = Kongelig Belønningsmedalje.
MIDR. = Medaljen for Druknedes Redning.
M.f.U.L. = Medaljen for udmærket Lufttjeneste.
M.f.a.D. = Medaljen for ædel Daad.
MI & A. = Medaljen Ingenio & Arti.
M.M.3.juni 1843–1943 = Mindemedalje i Anledning af Hundredeårsdagen for Kong Frederik VIII's Fødsel.

R.O.H.T. = Reserveofficersforeningen i Danmarks Hæderstegn.
C.F.F.H. = Civilforsvars-Forbundets Hæderstegn.
D.r.K.Ft.I. = Dansk Røde Kors' Fortjensttegn af 1. Grad.
D.r.K.Ft. = Dansk Røde Kors' Fortjensttegn.
D.r.K.H. = Dansk Røde Kors' Hæderstegn.
D.r.K.M. = Dansk Røde Kors' Medalje.
M.T.Fi. = Dansk Røde Kors' Mindetegn for Hjelpeaktionen i Finland 1939–40.
M.T.Kfh. = Dansk Røde Kors' Mindetegn for dansk Krigsfangehjælp 1914–19.
M.T.Kha. = Dansk Røde Kors' Mindetegn for Krigshjælpearbejde 1939–45.
HTCF. = Civilforsvarets Hæderstegn.
H.T.P. = Politiets Hæderstegn.

Amerika (se USA).

Belgien

B.Cr.c.1.2. = Belgiske Croix civil, 1. og 2. Klasse.
B.Cr.m.1.2. = Belgiske Croix militaire, 1. og 2. Klasse.
B.D.M. = Belgiske Décoration militaire.
B.E.M. = Belgiske Erindringsmedalje for Krigen 1914–18.
B.K.I.2.3.4.5.6. = Belgiske Kroneorden, Storkors, Storofficer, Kommandør, Officer, Ridder, Palmer.
B.K.A. = Belgiske Kong Alberts Medalje.
B.Kr.K. = Belgiske Krigskors.
B.L.I.2.3.4.5. = Belgiske Leopolds Orden, Storkors, Storofficer, Kommandør, Officer, Ridder.
B.L.II.1.2.3.4.5. = Belgiske Leopold II's Orden, Storkors, Storofficer, Kommandør, Officer, Ridder.
B.M.C. = Belgisk Civilmedalje.
B.M.C.C. = Belgiske Médaille commémorative du Congo.

- B.M.V. = Belgiske Sejrsmedalje.
 B.M.Y. = Belgiske Medaille de l'Yser.
 B.O.M. = Belgiske Medalje til Minde om den 7. Olympiade.
 B.r.K.M.1.2. = Belgiske røde Kors Medalje, 1. og 2. Kl.
 C.E.S.1.2. = Tjenestestjerne (Belgisk Kongo) l'Étoile de Service i Guld og Sølv.
 C.I.O.1.2.3.4.5. = Belgisk Løve Orden (Belgisk Kongo), Storkors, Storofficer, Kommandør, Officer, Ridder.

Brasilien:

- Br.M.N.1.2.3.4.5. = Brasilianske Merito Naval Orden, Storkors, Storofficer, Kommandør, Officer, Ridder.
 Br.R.1*.1.2.3.4.5.6. = Brasilianske Rose Orden, Storkors m. Kæde, Storkors, Stordignitar, Dignitar, Kommendator, Officer, Ridder.
 Br.S.K.1.2.3.4.5. = Brasilianske Sydkorsorden, Storkors, Storofficer, Kommandør, Officer, Ridder.
 Br.S.M.F.M. = Brasilianske Sømilitære Fortjenstmedalje.

Bulgarien:

- Bulg.A.1.2.3.4.5.6. = Bulgarske St. Alexander Orden, Storkors, Storofficer, Kommandør, Officer, Ridder, Indehaver.
 Bulg.C.F.1.2.3.4.5.6. = Bulgarske Civil Fortjeneste Orden, Storkors, Storofficer, Kommandør, Officer, Ridder, Indehaver.
 Bulg.K.M. = Bulgarske Krigserindringsmedalje 1915–18.
 Bulg.r.K.1.2. = Bulgarske røde Kors 1. og 2. Kl.

Czechoslovakiet:

- C.H.L.1.2.3.4.5.6.7. = Czeko-slovakiske Hvide Løve Orden, Storkors, Storofficer, Kommandør, Officer, Ridder, Guldmedalje, Sølvmedalje.

Estland:

- E.Fr.K.1.2.3. = Estniske Frihedskors 1., 2. og 3. kl. (hver kl. delt i 3 grader).
 E.Fr.M. = Erindringsmedalje for den estniske Frihedskrig 1918–20.
 E.H.K.1.2.3. = Estlands Hjemmeværns hvide Kors 1., 2. og 3. kl. (Kommandør, Officer, Ridder).
 E.H.S.K.1*.1.2.3.4.5.6a.6b.6c. = Estniske Hvide Stjerneorden, Kæde, Storkors, 1., 2., 3., 4. og 5. kl., Guld-, Sølv-, Bronzemedalje.

- E.r.K.1.2.3.4.5.6a.6b.6c. = Estniske røde Kors Orden (1938) 1., 2., 3., 4. og 5. kl., Guld-, Sølv- og Bronzemedalje.
 E.Ø.K.1.2.3.4.5.6a.6b.6c. = Estniske Ørne Kors Orden, 1., 2., 3., 4. og 5. kl., Guld-, Sølv-, Jernkors.

Finland:

- Fi.B.F.M.1.2. = Finske Fortjenstmedalje for Befolkningskysarbejde 1. og 2. Kl.
 Fi.B.H. = Finske »Pro Benignitate Humana« (udmærkelsestegn for humanitær virksomhed).
 Fi.Fr.1**.1*.1.2.3.4. = Finske Frihedskors, Storkors, 1. Kl. m. Stjerne, 1., 2., 3. og 4. kl.
 Fi.Fr.M.1*.1.2. = Finske Frihedsmedalje, 1. Kl. m. Roset på Båndet, 1. og 2. Kl.
 Fi.Fr.Mk.1.2. = Finske Frihedskors' Mannerheimkors, 1. og 2. Kl.
 Fi.Fr.M.M. = Finske Mindemedalje for Frihedskrigen 1918 – kan tildeles m. Rose.
 Fi.H.R.1.21.22.31.32.T. = Finlands hvide Roses Orden, Storkors, Kommandør I, Kommandør, Ridder I, Ridder, Hvide Roses Tegn.
 Fi.I.F.K.1*.1.2. = Finske Idræts Fortjenstkors, Store Fortjenstkors, Fortjenstkors i Guld, Fortjenstkors i Sølv.
 Fi.Kr.M.K.1935–45 = Finske Mindekors for Krigen 1939–40 og 1941–45.
 Fi.L.1.21.22.31.32.Fk. = Finlands Løves Orden, Storkors, Kommandør I, Kommandør, Ridder I, Ridder, Fortjenstkors.
 Fi.L.S.F. = Finske Foreningen Lotta Svärds Fortjenstkors.
 Fi.M.M. = Finske Mindemedalje for Krigen 1939–40.
 Fi.M.M.1941–45 = Finske Mindemedalje for Krigen 1941–45.
 Fi.O.F.K.1.2 = Finsk Olympisk Fortjenstkors 1. og 2. Kl.
 Fi.p.F. = Finske Pro Finlandia-Medalje.
 Fi.P.F.K. = Finske Politicts Fortjenstkors.
 Fi.R.F.T. = Finlands Reserveofficersforbunds gyldne Fortjensttegn.
 Fi.r.K.1.2.3. = Finske røde Kors' Fortjenstkors, Fortjenstmedalje i Sølv, Fortjenstmedalje i Bronze.
 Fi.SK.F. = Finlands Skyddskårens Fortjenstkors.
- Frankrig:*
 F.A.D.1.2.3.4.5. = Fransk Annamitisk Drageorden, Storkors, Storofficer, Kommandør, Officer, Ridder.

F.A.L.1.2.3. = Franske orden »des Arts et des Lettres«, Kommandør, Officer, Ridder.
 F.A.St.1.2.3.4.5. = Franske Anjouans Stjerne, Storkors, Storofficer, Kommandør, Officer, Ridder.
 F.Cb.1.2.3.4.5. = Franske Cambodge Orden, 5., 4., 3., 2. og 1. Kl.
 F.E.N.1.2.3. = Franske Orden Economie Nationale, Kommandør, Officer, Ridder.
 F.I.D.P.1.2.3. = Franske Insigne de la Defense i Guld, Sølv og Bronze.
 F.F.M.1.2.3. = Franske Stats Fortjenstmedalje i Guld, Sølv og Bronze.
 F.K.K. = Franske Krigs Kors.
 F.Kr.M.M. = Franske Mindemedalje for Krigen 1939–45.
 F.M.A.1.2.3. = Franske Dekoration Mérite agricole, Kommandør, Officer, Ridder.
 F.M.C. = Franske Médaille coloniale.
 F.M.C. & I.1.2.3. Franske Orden Mérite Commercial et Industrial, Kommandør, Officer, Ridder.
 F.M.E. = Franske Médaille d'honneur d'épidémies.
 F.M.E.P.1.2.3. = Franske Médaille d'Honneur de la Education Physique et des Sports, Guld, Sølv og Bronze.
 F.M.G.G. = Franske Médaille commémorative de la Grande Guerre.
 F.M.M.1.2.3. = Franske Méérite Militaire, Kommandør, Officer, Ridder.
 F.M.Ma.1.2.3. = Franske Dekoration Mérite maritime, Kommandør, Officer, Ridder.
 F.M.N. = Franske Médaille nationale, commémorative des operations effectuées au Maroc.
 F.M.P.1.2.3. = Franske Mérite Postal, Kommandør, Officer, Ridder.
 F.M.R.1.2.3. = Franske Médaille de la Reconnaissance 1., 2. og 3. Kl.
 F.M.S.1.2.3. = Franske Redningsmedalje, Guld, Sølv og Bronze.
 F.M.soc.1.2.3. = Franske Dekoration Mérite Social, Kommandør, Officer, Ridder.
 F.M.T.1.2.3. = Franske Mérite Touristique, Kommandør, Officer, Ridder.
 F.N.F.1.2.3.4.5. = Franske Nationale Fortjenstorden, Storkors, Storofficer, Kommandør, Officer, Ridder.
 F.O.A. = Franske Dekoration Officier de l'instruction publique.
 F.P.A.1.2.3. = Franske Orden Palmes Académiques, Kommandør, Officer, Ridder.

F.r.K. = Fransk røde Kors.
 F.S.P.1.2.3. = Franske Ordre de la Santé Publique, Kommandør, Officer, Ridder.
 F.S.S.1.2.3.4.5. = Franske sorte Stjerneorden (tidl. F.B.S.), Storkors, Storofficer, Kommandør, Officer, Ridder.
 F.T.M. = Franske Medalje i anl. af Ekspeditionen til Tonkin.
 F.U.F.M.1.2.3. = Franske Udenrigsministeriums Æresmedalje 1.–3. Kl.
 F.Æ.L.1.2.3.4.5. = Franske Æreslegions Orden, Storkors, Storofficer, Kommandør, Officer, Ridder.
 F.Æ.M.1.2.3. = Franske Æresmedalje, Guld, Sølv, Bronze.

Grækenland:

Gr.Fr.1.2.3.4.5. = Græske Frelserens Orden, Storkors, Storofficer, Kommandør, Officer, Ridder.
 Gr.G.G.1.2.3.4.5. = Græske Orden for gode Geringer, Storkors, Storofficer, Kommandør, Officer, Ridder.
 Gr.G.I.1.2.3.4.5. = Græske Georg I's Orden, Storkors, Storofficer, Kommandør, Officer, Ridder.
 Gr.K.M. = Græske Krigs-Medalje.
 Gr.Ph.1.2.3.4.5. = Græske Phønix Orden, Storkors, Storofficer, Kommandør, Officer, Ridder.
 Gr.r.K.1.2.3. = Græske røde Kors, Guld, Sølv, Bronze.
 Gr.r.K.H.T.1. = Græske Røde Kors Hæderstegn af 1. Grad.

Holland:

Ne.B.Br.M. = Nederlandske Medalje til minde om kronprinsesse Beatrix' bryllup 1966.
 Ne.E.M.1.2. = Nederlandske Erkendtlighedsmedalje i Sølv og Bronze.
 Ne.H.M. = Nederlandske Medalje til minde om Dronning Julianas Hyldning 1948.
 Ne.I.O.F.K. = Nederlandske Fortjenstkors for legemlig Opdragelse.
 Ne.r.K.H. = Nederlandske røde Kors Hæderstegn.
 Ne.r.K.FK., M.1., M.2. = Nederlandske røde Kors Fortjenstkors, Fortjenstmedaljer i Guld og Sølv.
 Ne.R.O.Æk. = Nederlandske Reserveofficersforenings Æreskors.
 Ne.Fr.M. = Nederlandske Medalje, indstiftet i Anl. af den 2. Fredskonference i Haag.

- N.K.Æ.T. = Nederlandske Ærestegn for sejrige Krigstog.
 N.L.1.2.3. = Nederlandske Løve Orden, Storkors, Kommandør, Ridder.
 N.O.H.1.2.3.4.5.6.7.D. = Nederlandske Oranic Husorden, Storkors, Storofficer, Kommandør, Officer, Ridder, Fortjenstkors i Guld og Sølv, Damedekoration.
 N.O.N.1.2.3.4.5. = Nederlandske Orden af Oranien-Nassau, Storkors, Storofficer, Kommandør, Officer, Ridder.
 N.Æ.M.1.2. = Nederlandske Æresmedalje i Guld og Sølv.

Iran:

- Ir.H.1.2.3.4.5.6a.6b.6c. = Iranske Homayoun-Orden, Storkors, Storofficer, Kommandør, Officer, Ridder, Medalje (Guld, Sølv, Bronze).
 Ir.H.P.1.2.3. = Iranske Haft Paykar Orden (dameorden), 1.–3. Kl.
 Ir.T.1.2.3.4.5. = Iranske Tadj-Orden, Storkors, Storofficer, Kommandør, Officer, Ridder.

Island:

- I.F.1.2*2.3. = Den islandske Falk, Storkors, Storriddet m. Stjerne, Storriddet, Ridder.
 Is.Sk.M. = Islandske Skálholt Erindringsmedalje 1963.

Italien:

- I.Jsk.M.1.2.3. = Medalje, indstiftet i Anledning af det 1908 i Calabrien og på Sicilien stedfundne Jordskælv (Guld, Sølv, Bronze).
 I.K.1.2.3.4.5. = Italienske Krone Orden, Storkors, Storofficer, Kommandør, Officer, Ridder.
 I.M. & L.1.2.3.4.5. = Italienske St. Mauritius og St. Lazarus Orden, Storkors, Storofficer, Kommandør, Officer, Ridder.
 I.r.K.1.2.3. = Italienske røde Kors i Guld, Sølv og Bronze.
 I.S.1.1.2.3. = Italienske Stella della Solidavictà Italiana, 1., 2. og 3. Grad.
 I.S.M.F. = Italienske Sømiliteres Fortjenstmedalje.
 I.St.1.2.3.4.5. = Kolonialordenen Italiens Stjerne, Storkors, Storofficer, Kommandør, Officer, Ridder.
 It.F.1.2.3.4.5. = Italienske Fortjenstorden, Storkors, Storofficer, Kommandør, Officer, Ridder.

Japan:

- J.H.S.1.2.3.4.5.6.7.8. = Japanske Hellige Skats Orden, 1.–8. Kl.
 J.Kr.1.2.3.4.5. = Japanske Kronorden (dameorden), 1.–5. Kl.
 J.Kr.E.T. = Japanske Kroningserindringstegn 1928.
 J.O.S.1.2.3.4.5.6.7.8. = Japanske Opgaaende Sols Fortjenstorden, 1.–8. Kl.
 J.r.K.F.K. = Japanske røde Kors' Fortjenstkors.
 J.r.K.M.1.2.3.4. = Japanske røde Kors' Medalje, 1.–4. Kl.

Jugoslavien:

- Ju.B.E.1.2.3. = Jugoslaviske Broderskabs- og Enghedsorden, 1.–3. Kl.
 Ju.H.Ø.1.2.3.4.5. = Jugoslaviske Hvide Ørns Orden, Storkors, Storofficer, Kommandør, Officer, Ridder.
 Ju.Kr.1.2.3.4.5. = Jugoslaviske Kroneorden, Storkors, Storofficer, Kommandør, Officer, Ridder.
 Ju.r.K. = Jugoslaviske røde Kors' Hæderstegn.
 Ju.St.S.1.2.3.4.5. = Jugoslaviske St. Sava Orden, Storkors, Storofficer, Kommandør, Officer, Ridder.
 Ju.T.1.2.3.4.5. = Jugoslaviske Takowo Orden, Storkors, Storofficer, Kommandør, Officer.
 Ju.Z.1.2.3.4.5. = Jugoslaviske Zastave Orden (Den jugoslaviske Fanes Orden), 1.–5. Kl.

Kina:

- Chin.Ch.Hs.1.2.3.4.5. = Kinesiske Ching Hsing Orden (den strålende stjerne), Storkors, Storofficer, Kommandør, Officer, Ridder.
 Chin.Ch.Y.1.2.3.4.5. = Kinesiske Den skinnende Jade Orden (Chay-Yü), Storkors I, Storkors II, Kommandør, Officer, Ridder.
 Chin.D.D.1.1.12.13.21.22.23.31.32.33.4.5. = Kinesiske Dobbelte Drage Orden, 1., 2. og 3. kl. (hver m. 3 grader), 4. og 5. kl.
 Chin.F. (A) 1.12.13.14.15.2.3.4.5. (B) 1.2.3.4.5. (C) 1.2.3.4.5. = Kinesiske Fortjenstorden (Tzu-Hui) 1. afd., (Pao Kuang) 1. kl (5 grader), 2., 3., 4. og 5. kl., 2. afd. (i guld) 1., 2., 3., 4. og 5. kl., 3. afd. (i sølv) 1., 2., 3., 4. og 5. kl.
 Chin.G.H.1.21.22.3.4.5.6.7.8.9. = Kinesiske Gyldne Høsts Orden, Storkors af 1. grad, Storkors af 2. grad, Bryststjerne af 2. grad, 3.–9. grad.
 Chin.S.M. = Kinesiske Sejrs Medalje.
 Chin.W.H.1.2.3.4.5.6.7.8.9. = Kinesiske Tiger (Wen-Hu) Orden, 1.–9. kl.
 Chin.Y.H.1.2.3.4.5.6.7.8.9. = Kinesiske Yun Hwei Orden (militær Fortjenstorden), 1.–9. kl.

Lettland:

- Le.M.I.1.2.3. = Lettiske militære orden Lacple-
 sis 1., 2. og 3. kl.
 Le.r.K.I.2.3. = Lettiske røde Kors, 1., 2. og 3. kl.
 (Medalje).
 Le.S.I.2.3.4.5. = Lettiske De tre Stjerners Orden,
 Storkors, Storofficer, Kommandør, Officer,
 Ridder.

Litauen:

- Li.G.I.2.3.4.5. = Litauiske Gediminas Orden,
 Storkors, Storofficer, Kommandør, Officer,
 Ridder.
 Li.Vau.1.2.3.4.5. = Litauiske Vytautas den Stores
 Orden, Storkors, Storofficer, Kommandør, Of-
 ficer, Ridder.

Luxemborg:

- L.E.I.2.3.4.5. = Luxemborgske Egekrone Orden,
 Storkors, Storofficer, Kommandør, Officer,
 Ridder.
 L.F.O.I.2.3.4.5. = Luxemborgske Fortjenst Or-
 den, Storkors, Storofficer, Kommandør, Of-
 ficer, Ridder.
 Lu.Br.M. = Luxemborgske Medalje til Minde
 om Prins Jean og Prinsesse Josephine Char-
 lottes bryllup 1953.
 N.A.I.2.3.4.5. = Luxemborgske Adolph af Nas-
 saus civile og militære Fortjenstorden, Stor-
 kors, Storofficer, Kommandør, Officer, Rid-
 der.

Mexico:

- Mex.A.A.I.2.3.4.5.6. = Mexikanske Ørns Orden
 (Aguila Azteca), Kæde, Storkors I, Storkors II,
 Storofficer, Kommandør, Ridder.
 M.G.I.2.3.4.5. = Meksikanske Vor kære Frue af
 Guadelupes Orden, Storkors, Storofficer, Kom-
 tur, Officer, Ridder.

Norge:

- N.D.M. = Norske Deltagermedalje (Krigen 1940
 -45).
 N.F.M.I.2. = Norges Konges Fortjenstmedalje,
 Guld og Sølv.
 N.H.VII.Fr.K. = Norske Kong Haakon VII's Fri-
 hedskors.
 N.H.VII.Fr.M. = Norske Kong Haakon VII's Fri-
 hedsmedalje.
 N.H.VII.J.M. = Norske Kong Haakon VII's Ju-
 bileumsmedalje.
 N.H.VII.50.J.M. = Kong Haakon VII's 50-Aars
 Jubileumsmedalje.

- N.Kr.M. = Norske Kroningsmedalje.
 N.M.B. = Norske Medalje for Borgerdaad.
 N.M.f.a.D.I.2. = Norske Medalje for ædel Daad
 i Guld og Sølv.
 N.r.K.Fm. = Norske røde Kors Fortjenstmedal-
 je.
 N.r.K.H. = Norske røde Kors Hæderstegn.
 N.r.K.M.M. = Norske røde Kors Mindemedalje
 for Krigen 1940-45.
 N.Sk.Ht. = Norske Frivillige Skyttevæsens Hæ-
 derstegn.
 N.St.O.I.21.22.31.32. = Norske St. Olavs Orden,
 Storkors, Kommandør m. Stjerne, Komman-
 dør, Ridder 1. Kl., Ridder 2. Kl.
 N.St.O.M. = Norske St. Olavs Medalje.
 N.V.O.H.T.I.2. = Norske Værnepligtige Office-
 rers Hæderstegn i Guld og Sølv.

Pavestaten:

- P.B.M. = Pavelige »Bene Merenti« Medalje.
 P.H.G.O.31. = Pavelige Hellige Gravs Orden,
 Kommandør, 1. Kl.
 P.I.I.2.3. = Pavelige Lateranerkors, guld, sølv,
 bronze.
 P.P.I.2.1.22.3. = Pavelige Pius Orden, Storkors,
 Kommandør 1. Kl., Kommandør 2. Kl., Rid-
 der.
 P.St.Gr.11.12.2.3. = Pavelige St. Gregorius den
 Stores Orden, Storkors 1. Kl., Storkors 2. Kl.,
 Kommandør, Ridder.
 P.St.S.I.21.22.3. = Pavelige St. Sylvester Orden,
 Storkors, Kommandør 1. Kl., Kommandør 2.
 Kl., Ridder.

Polen:

- Po.F.K.I.2.3. = Polske Fortjenstkors, Guld, Sølv,
 Bronze.
 Po.P.R.I.2.3.4.5. = Polonia Restituta, Storkors,
 Storofficer, Kommandør, Officer, Ridder.
 Po.r.K.I.2.3. = Polske røde Kors Medalje, Guld,
 Sølv, Bronze.

Portugal:

- P.Chr.I.21.22.31.32. = Portugisiske Christus Or-
 den, Storkors, Storofficer, Kommandør, Of-
 ficer, Ridder.
 P.C.V. = Portugisiske Ærestegn (Cruz Vermelha
 de Dedicção).
 P.I.D.H.I. = Portugisiske Infante Don Henriquês
 Orden, Storkors.
 P.I.P.I.2.3.4.5. = Portugisiske Instrução Publica,
 Storkors, Storofficer, Kommandør, Officer,
 Ridder.

- P.M.A.I.1.2.3.4.5. = Portugisiske Merito Agricola e Industrial, Storkors, Storofficer, Kommandør, Officer, Ridder.
- P.r.K.1.2.3.4.5.6.7.8.J.M. = Portugisiske røde Kors, Eresstjerne, Udmærkelseskors, Fortjenstkors, Anerkendelseskors, Nidkærhedskors (Guld, Sølv, Bronze), Medalje for udmærkede Tjenester (Guld, Sølv, Bronze), Hædersmedalje (Bronze), Belønningsmedalje (Bronze), Jubilæumsmedalje.
- P.S.B.A.1.21.22.31.32. = Portugisiske San Bento d'Aviz Orden, Storkors, Storofficer, Kommandør, Officer, Ridder.
- P.St.T.1.2.3.4. = Podtugisiske San Thiagoorden, Storkors, Kommandør, Officer, Ridder.
- P.T. & S.1.21.22.31.32. = Portugisiske Taarn- og Sværdorden, Storkors, Storofficer, Kommandør, Officer, Ridder.
- P.V.V.1.2.3.4. = Portugisiske Vor kære Frue af Villa Vicosas Undfangelsesorden, Storkors, Kommandør, Ridder, Tjenende.

Rumænien:

- Rum.B.M. = Rumænske Medalje »Bene merenti« (f. Videnskab og Kunst) 1. 2., 1. Kl. (Guld), 2. Kl. (Sølv).
- Rum.D.M.1.2. = Rumænske Dronning Maria Kors, 1. og 2. Kl.
- Rum.F.M. = Rumænske Fortjenstmedalje.
- Rum.Kr.1.2.3.4.5. = Rumænske Krone Orden, Storkors, Storofficer, Kommandør, Officer, Ridder.
- Rum.M.C.I.1.2. = Rumænske Medalje Meritul Comercial si Industrial 1. og 2. Kl.
- Rum.r.K. = Rumænske røde Kors' Hæderstegn.
- Rum.St.1.2.3.4.5. = Rumænske Stjerne Orden, Storkors, Storofficer, Kommandør, Officer, Ridder.
- Rum.V.M.1.2.3. = Rumænske Virtutea Maritima 1.–3. Kl.

Spanien:

- Sp.A.M. = Kgl. Spanske Akademis Guldmedalje.
- Sp.C.III.1.2*2.3. = Spanske Carl III's Orden, Storkors, Kommandør, 1. Kl., Kommandør 2. Kl., Ridder.
- Sp.C.F.1.2*2.3.4. = Spanske civile Fortjenstorden, Storkors, Kommandør m. Stjerne, Kommandør, Officer, Ridder, Fortjenstkorset.
- Sp.CortesM. = Spanske Cortes Medalje.
- Sp.E.M. = Spanske Erindrings Medalje.
- Sp.I.K.1.2*2.3.4. = Spanske Isabella den Katol-

- skes Orden, Storkors, Kommandør m. Stjerne, Kommandør, Ridder, Sølvkors.
- Sp.M.A.1.2*2.3. = Spanske orden Mérito Agrícola, Storkors, Kommandør m. Stjerne, Kommandør, Ridder.
- Sp.M.F.1.2.3.4. = Spanske Militære Fortjenst Orden, Storkors el. Ridder af 4. kl., Ridder af 3., 2. og 1. kl.
- Sp.O.R.1*1.2.3.4.5. = Spanske republikanske Orden, Storkors m. Kæde, Storkors, Kommandør m. Stjerne, Kommandør, Officer, Ridder.
- Sp.r.K.1.2*2.3. = Spanske røde Kors Hæders-tegn, Stjerne 1. og 2., Guldmedalje, Sølvmedalje.
- Sp.R.M. = Spanske Redningsmedalje.
- Sp.S.M.F.1.2.3.4. = Spanske Sømilitære Fortjenst Orden, Storkors el. Ridder af 4. kl., Ridder af 3., 2. og 1. kl.

Storbritannien:

- Stb.Af.St. = Storbritanniske Africa Star.
- Stb.Atl.St. = Storbritanniske Atlantic Star.
- Stb.B.1.2.3. = Storbritanniske Bathorden (Order of the Bath), Storkors, Kommandør m. Stjerne, Kommandør.
- Stb.B.E.1.2.3.4.5. = Storbritanniske British Empire Orden, Storkors, Kommandør m. Stjerne, Kommandør, Officer, Medlem.
- Stb.B.St. = Storbritanniske Burma Star.
- Stb.C.B.C. = Storbritanniske Commendation for brave conduct.
- Stb.D.F.C. = Storbritanniske The distinguished Flying Cross.
- Stb.D.M. = Storbritanniske Defence Medal.
- Stb.Dr.V.Jub.M. = Storbritanniske Erindringsmedalje om Dronning Victorias 60 Aars Regeringsjubilæum.
- Stb.D.S.O. = Storbritanniske Krigsfortjenstorden (The distinguished Service Order).
- Stb.Eff.M. = Storbritanniske Efficiency Medal.
- Stb.F. & G.St. = Storbritanniske France and Germany Star.
- Stb.G.V.J.M. = Storbritanniske Medalje til Minde om Kong Georg V's 25 Aars Regeringsjubilæum.
- Stb.I.St. = Storbritanniske Italy Star.
- Stb.Kr.M. = Storbritanniske Krigsmedalje.
- Stb.Kron.M. = Storbritanniske Kroningsmedalje.
- Stb.Kron.M.E.II. = Storbritanniske Medalje til Minde om Dronning Elisabeth II's Kroning.
- Stb.M.C.F. = Storbritanniske Medal for Courage in the Cause of Freedom.

Stb.M. i D. = Storbritanniske egeløv for nævnt i dagsbefaling (Mention in dispatches).
 Stb.M.S.F. = Storbritanniske Medal for Service in the Cause of Freedom.
 Stb.1939—45 St. = Storbritanniske 1939—45 Star.
 Stb.P.St. = Storbritanniske Pacific Star.
 Stb.V.1.2.3.4.5. = Storbritanniske Victoria Orden, Storkors, Kommandør m. Stjerne, Kommandør, Medlem af 4. og 5. Kl.
 Stb.V.C. = Storbritanniske Victoria Kors.
 Stb.V.M. = Storbritanniske Sejrsmedalje.
 St.M. & G.1.2.3. = Storbritanniske St. Michael og Georg Orden, Storkors, Kommandør m. Stjerne, Kommandør.
Sverige:
 S.C.XIII = Svenske Kong Carl den XIII's Orden (tildeles kun Frimurere).
 S.M.I. & a. = Svenske Medalje pro litteris & artibus.
 S.N.1.2.1.2. el. 2.2.3.Mk. = Svenske Nordstjerne Orden, Storkors, Kommandør af 1. Grad, Kommandør, Ridder, Medlemskorset.
 S.O.M. = Svenske Medalje til Minde om den 5. Olympiade.
 S.Sph. = Svensk Serafimerorden.
 S.Sv.1.2.1.2. el. 2.2.3.13. el. 3.2.T.M. = Svenske Sværd Orden, Storkors, Kommandør af 1. Grad, Kommandør, Ridder af 1. Grad, Ridder Sværdtegn, Sværdmedalje.
 S.V.1.2.1.2. el. 2.2.3.1.3. el. 3.2.T.M.Mk. = Svenske Vasa Orden, Storkors, Kommandør af 1. Grad, Kommandør, Ridder af 1. Grad, Ridder, Vasategnet, Vasamedaljen, Medlemskorset.
 Sv.Aut.F.T.1.2.3. = Det svenske, frivillige Automobilkorps' Fortjensttegn, Guld, Sølv, Bronze.
 Sv.Aut.H.T. = Det svenske, frivillige Automobilkorps' Hæderstegn.
 Sv.Cf.B.F.T.1. = Svenske Centralforbundet for Befalingsmandsuddannelses Fortjensttegn i Guld.
 Sv.C.F.F.M.1.2. = Svenske Civilforsvarsforbundets Fortjenstmedalje i Guld og Sølv.
 Sv.G.V.J.T. = Svensk Kong Gustaf V's Jubilæumstegn.
 Sv.G.V.M.T. = Svenske Gustaf V's Mindetegn.
 Sv.Hjv.1.2. = Svenske Hjemmeværnets Medalje, Guld og Sølv.
 Sv.H.M.G. = Sveriges Haandværks Mindemedalje i Guld.
 Sv.J.J.M. = Svensk Jægerforbunds Jubilæumsmedalje.

Sv.L.L.Fm.L. = Svenske Løttekorpsets Fortjenstmedalje i Guld.
 Sv.L.M. = Svenske Lingiademedalje.
 Sv.Lv.F.T.1.2.3. = Svenske Rigsluftværnets Fortjensttegn, Guld, Sølv, Bronze.
 Sv.P.I. & S.Fm.1.2. = Svenske Politiets Idræts- og Skytteforbunds Fortjenstmedalje, Guld og Sølv.
 Sv.r.K.1.2. = Svenske røde Kors' Fortjenstmedalje, 1. og 2. Kl.
 Sv.r.K.F.T. = Svenske røde Kors' Fortjensttegn.
 Sv.R.O.H.T. = Svenske Reserveofficersforeningens Hæderstegn.
 Sv.XVI Olymp.R.Ft. = Svenske XVI Olympiades Rytterkonkurrencers Fortjensttegn.
 Sv.S.J.M. = Svenske Sejlselskabs Jubilæumsmedalje.
 Sv.S.K.Fm.1.2. = Svenske Sjöværnskårens Fortjenstmedalje i Guld og Sølv.
 Sv.V.O.Rf.H.T.1.2. = Svenske Værnepligtige Officeres Rigsforbunds Hæderstegn i Guld og Sølv.

Thailand (Siam):

S.C.C.K.1.2.1.2.2.3.1.3.2. = Thailandske Chula Chalum Kl'ow, 1. Kl., 2. Kl. 1. og 2. Grad, 3. Kl. 1. og 2. Grad.
 S.Ch.M. = Thailandske Chakramala Medalje.
 S.E.M. = Thailandske Erindrings Medalje.
 S.H.E.1.2.3.4.5.6.7. = Thailandske Hvide Elefant Orden, Storkors, Storofficer, Kommandør, Officer, Ridder, 6. og 7. Kl.
 S.Jub.M. = Thailandske Jubilæums Medalje.
 S.Km. = Thailandske Kroningsmedalje.
 S.Kr.1.2.3.4.5.6.7. = Thailandske Krone Orden, Storkors, Storofficer, Kommandør, Officer, Ridder, 6. og 7. Kl.
 S.M.C.1.2. = Thailandske Maha Chakrkri Orden (den store Krones Orden), 1. og 2. Kl.
 S.R.P.1.2.3.4.5. = Thailandske Ratanaphorn Orden, 1.—5. Kl.
 Th.M.2500 Buddh. = Thailands Medalje til Minde om 2500-Året for den buddhistiske Tidsregning.

Tunesien:

Tun.N.I.1.2.3.4.5.6. = Tunesiske Nichan-el-iftikar, Storkors, Storofficer, Kommandør, Officer, Ridder I, Ridder II.
 Tun.R.O.1*.1.2.3.4.5. = Tunesiske Republikks Orden, Højeste Kl., Storkors, Storofficer, Kommandør, Officer, Ridder.

Tyrkiet:

- T.M.1*.1.2.3.4.5. = Tyrkiske Medjidieh Orden, Plaque i Brillanter, 1.–5. Kl.
 T.O.1*.1.2.3.4. = Tyrkiske Osmannieh Orden, Plaque i Brillanter, 1.–4. Kl.
 T.r.H.M.1.2.3. = Tyrkiske røde Halvmaanes Medalje i Guld, Sølv og Bronze.

Tyskland:

- Ty.Br.Æ.K.1.2. = Tysk Brandvæsenforbunds Æreskors, 1. og 2. Grad.
 Ty.F.R.F.1.21.22.23.31.32. = Tyske Forbundsrepublikks Fortjenstorden, Storkors, store Fortjenstkors m. Stjerne og Skulderbånd, store Fortjenstkors m. Stjerne, store Fortjenstkors, Fortjenstkors 1. Kl., Fortjenstkors.
 Ty.F.R.p. le mér. = Tyske Forbundsrepublikks Orden »Pour le mérite für Wissenschaften und Künste«.
 Ty.O.Æ.1.2. = Tysk Olympisk Ærestegn, 1. og 2. Kl.
 Ty.r.K.1.2. = Tysk røde Kors Ærestegn (1922), 1. og 2. Kl.
 Ty.r.K.Æ.1*.Stj.1.2*.2.Kv.M. = Tysk røde Kors Ærestegn (1934) Storkors, Stjerne, 1. Kl., Fortjenstkors, 2. Kl., Kvindekors, Medalje.
 Ty.Æ.K.1.2.3. = Tysk Æreskors, for Frontkæmpere (m. Sværd), for andre Krigsdeltagere, for faldnes Enker og Forældre.
 Ty.Ø.1*.Stj.1.2.3.M. = Den tyske Ørns Fortjenstorden, Storkors, Fortjenstkors m. Stjerne, Fortjenstkors I, Fortjenstkors II, Fortjenstkors III, Medalje.

Ungarn:

- U.F.1*.1.2*.2.3.4. = Ungarske Fortjenstorden, Storkors, 1. Kl., Komtur m. Stjerne, Komtur, Officer, Ridder.
 U.F.K.1*.1.2*.2.3.4.5. = Ungarske Fortjenstkors, Storkors, 1. Kl., 2. Kl. m. Stjerne, 2.–5. Kl.
 U.F.O.1.2.3. = Ungarske Fortjenst Orden, 1.–3. Kl.
 U.H.Kr.1.2.3.4.5.6A.6B.6C. = Ungarske Hellige Krone Orden, Storkors, Kommandør m. Stjerne, Kommandør, Officer, Ridder, Guldmedalje, Sølvmedalje, Bronzemedalje.
 U.K.K. = Ungarske Karlskors.
 U.K.M. = Ungarske Kriigerindringsmedalje.
 U.M.I.ta. = Ungarske Medalje pro litteris et artibus.
 U.r.K.1.2.3. = Ungarske røde Kors, 1.–3. Kl.

USA:

- A.B.S.M. = Amerikanske Bronze Stjerne Medalje.
 A.D.S.M. = Amerikanske Krigsfortjenestemedalje (The distinguished Service Medal).
 A.S.S.O. = Amerikanske Krigsfortjenstorden (The distinguished Service Order).
 A.F.L.1.2.3.4. = Legion of Merit, Storkommandør, Kommandør, Officer, Legionær.
 A.F.M. = Amerikanske militære Fortjenstemedalje (Medal of Merit).
 A.M.F.1.2.3. = Amerikanske Frihedsmedalje (1. m. Guldpalmer, 2. m. Sølvpalmer, 3. m. Bronzepalmer).
 A.M.P.S. = Amerikanske Treasury Medal for Patriotic Service 1941–45.
 A.M.V. = Amerikanske Sejrsmedalje.

Ægypten:

- Æ.A.K.1*.1.2.3. = Ægyptisk Al-Kamal Orden, Øverste Kl., 1., 2. og 3. Kl.
 Æ.F.1.2.3.4.5. = Ægyptisk Fortjenstorden, Storkors, Storofficer, Kommandør, Officer, Ridder.
 Æ.I.1.2.3.4. = Ægyptisk Ismail-Orden, Storkors, Storofficer, Kommandør, Officer.
 Æ.N.1.2.3.4.5. = Ægyptisk Nil Orden, Storkors, Storofficer, Kommandør, Officer, Ridder.

Æthiopien:

- Æ.I.M.II.1.2.3.4.5. = Æthiopiske Menelik II's Orden, Storkors, Storofficer, Kommandør, Officer, Ridder.
 Æ.I.S.1.2.3.4.5. = Æthiopiens Stjerne Orden, Storkors, Storofficer, Kommandør, Officer, Ridder.
 Æ.t.S.S.K.1.2.3.4.5. = Æthiopiske Salomons Segls Orden, Kæde, Storkors, Storofficer, Kommandør, Officer, Ridder.

Østrig:

- Ø.C.F.K.1.2.3. = Østrigske Civil Fortjenstkors, 1.–3. Kl.
 Ø.F.J.1.2*.2.3.4. = Østrigske Frantz Joseph Orden, Storkors, Komtur m. Stjerne, Komtur, Officer, Ridder.
 Ø.F.1.2*.2.3*.3.4*.4.5.6*.6. = Østrigske Fortjenstorden, Storstjerne, Storkors I, Storkors, Komtur I m. Stjerne, Komtur m. Stjerne, Komtur I, Komtur, Officer, Ridder I, Ridder.
 Ø.J.Kr.1.2.3. = Østrigske Jernkrone Orden, 1.–3. Kl.

Ø.Jub.K. = Østrigske Jubilæumskors.
 Ø.Jub.M. = Østrigske Jubilæumsmedalje.
 Ø.K.M. = Østrigske Krigserindringsmedalje.
 Ø.L.1*.1.2.3. = Østrigske Leopold Orden, Storkors, Indehaver af 1. Kl., Kommandør, Ridder.
 Ø.M.F.K. = Østrigsk Militær Fortjenstkors.
 Ø.r.K.1*.1.0.2.3.4.5. = Østrigske røde Kors, Stjerne, Ærestegn af 1. Kl., Officersærestegn, Ærestegn af 2. Kl., Guldmedalje, Sølvmedalje, Bronzemedalje.
 Ø.Æ.F.1*.11.12.21.22.31.32.4.51.52. = Østrigske Ærestegn for Fortjenester, Storstjerne, Storkors 1., Storkors, Store Ærestegn i Guld m. Stjerne, Store Ærestegn i Sølv m. Stjerne, Store Ærestegn i Guld, Store Ærestegn i Sølv, Store Ærestegn, Ærestegn i Guld, Ærestegn i Sølv.

Internationale hæderstegn:

FNM = Forenede Nationers Medalje (hvortil kan være føjet følgende forkortelser):
 UNTSO = For tjeneste ved »United Nations Truce Supervision Organization«.
 UNEF = For tjeneste ved »United Nations Emergency Force«.
 UNMOGIP = For tjeneste ved »United Nations Military Observer Group in India and Pakistan«.
 UNOGIL = For tjeneste ved »United Nations Observation Group in Libanon«.
 ONUC = For tjeneste ved »Operation des Nations Unis au Congo«.
 UNYOM = For tjeneste ved United Nations Yemen Observation Mission«.
 UNFICYP = For tjeneste ved »United Nations Forces in Cyprus«.

TEKSTFORKORTELSER

adm.	administrerende	fung.	fungerende	p. t.	for tiden
adr.	adresse	g.	gift	rådg.	rådgivende
afd.	afdeling	genn.	gennem	s.	siden, som
alm.	almindelig	gl.	gammel	sst.	samme sted
ansvarsh.	ansvarshavende	h.	hos	sm. m.	sammen med
A/S	aktieselskab	I/S	interessentskab	s. å.	samme år
ass.	assistent	kgl.	kongelig	Škt.	Sankt
assist.	assisterende	kl.	klasse	Sdr.	Søndre
aut.	autoriseret	korresp.	korresponderende	sekr.	sekretær
best.	bestyrelse	K/S	kommanditselskab	sen.	senere
bl. a.	blandt andet	kst.	konstitueret	St.	store
ca.	cirka	l.l.	lille	t.	til
Co.	kompagni	m.	med, mod	tdr.	tønder
eftf.	efterfølger	md.	mand	tekn.	teknisk(e)
eksm.	eksamen	mdr.	måneder	tidl.	tidligere
emer.	emeritus	medl.	medlem	till.	tillige
endv.	endvidere	m. fl.	med flere	u.	under
etabl.	etableret	m. m.	med mere	udd.	uddannet
f.	født, for	N.	Nørre	v.	ved
fhv.	forhenværende	Ndr.	Nordre	V.	Vester, Vestre
fl. a.	flere andre	o.	over	vedr.	vedrørende
formd.	formand	pens.	pensioneret	vidensk.	videnskabelig

Udover de i forkortelseslisten anførte tekstforkortelser er der i værket anvendt enkelte andre – i dansk sprogbrug almindeligt forekommende – forkortelser bl. a. for geografiske navne og for persnavne.

PRÆNUMERANTER

- 1 HANS MAJESTÆT KONGEN
- 2 HENDES MAJESTÆT DRONNINGEN
- 3 HENDES KONGELIGE HØJHED TRONFØLGEREN
- 4 HENDES KONGELIGE HØJHED PRINSESSE BENEDIKTE
- 5 HANS KONGELIGE HØJHED PRINS HENRIK
- 6 KABINETSSEKRETARIATET
- 7 ORDENSKAPITLET'S SEKRETARIAT

- 8 ABEL, ANNA, fhv. oversygeplejerske, FM. 2., Randersgade 2, 2100 Kbhvn. Ø.
- 9 ALSING, INGER, pens. kontorchef, cand. polit., R., Dyrehavevej 56, 2930 Klampenborg.
- 10 ALØ, EDVARD RUDOLF, pens. kontorpakmester, R., Vendersgade 17, 1363 Kbhvn. K.
- 11 ANDERSEN, ANDERS CLAUDIUS, gårdejer, sognefoged, R., Husby, 5592 Ejby.
- 12 ANDERSEN, ANDREAS, ingeniørdøcent, cand. polyt., R., Lyngbyvej 412, 2820 Gentofte.
- 13 ANDERSEN, AXEL RYGAARD, bygningsdirektør, cand. jur., R., Ved Lindevangen 6, 2000 Kbhvn. F.
- 14 ANDERSEN, CH. VOGELIUS, kriminalkommissær, cand. mag., dr. phil., R.p.p., Adelgade 62, 1304 Kbhvn. K.
- 15 ANDERSEN, E. LUNDGAARD, revisionsfirma, Store Kongensgade 72, 1264 Kbhvn. K.
- 16 ANDERSEN, ERNA, pens. overassistent, FM. 2., Frederik VI's Allé 7, 2000 Kbhvn. F.
- 17 ANDERSEN, HANS, fhv. skibsfører, R., Munkebjergvej 36, 5000 Odense.
- 18 ANDERSEN, HANS ARSEL, professor, R., Ellesøpark 37, 2950 Vedbæk.
- 19 ANDERSEN, HANS CHRISTIAN, handelsgartner, R., Høgsbrovej 2, 2770 Kastrup.
- 20 ANDERSEN, HANS VERNER, gårdejer, cand. agro., K., Gundsøllillevej 63, Gundsøllille, 4000 Roskilde.
- 21 ANDERSEN, HERLUF, fhv. arbejdsmand, R.p.p., Badensgade 50, 2300 Kbhvn. S.
- 22 ANDERSEN, JOHANNES, direktør, civiløkonom, R., Henriettevej 45, 2920 Charlottenlund.
- 23 ANDERSEN, JOHANNES, afdelingsingeniør, cand. polyt., R., Gl. Kongevej 152 A, 1850 Kbhvn. V.
- 24 ANDERSEN, NIELS PEDER KARL, fhv. skoledirektør, R., Havnegade 83, 6700 Esbjerg.
- 25 ANDERSEN, OLAF STRØH, apoteker, R., Amager Landevej 37, 2770 Kastrup.
- 26 ANDERSEN, POUL H., landsretssagfører, Badstuestræde 13, 1209 Kbhvn. K.
- 27 ANDERSEN, RALF BIRGER, orlogskaptajn, R., Niels Hjørnes Vej 15, 9900 Frederikshavn.
- 28 ANDERSEN, RIKARDT, oberst, R.p.p., Norgesmindevej 4, 2900 Hellerup.
- 29 ANDERSEN, TAGE, statsaut. revisor, R., Gentoftegade 56 A, 2820 Gentofte.
- 30 ANDERSEN, ULLA, kontorassistent, Hyrdevej 36, 3060 Espergærde.
- 31 ANDERSEN, VAGNER, major, R.p.p., Rigensgade 9 D, 1316 Kbhvn. K.
- 32 ANDERSEN-HØEDT, HELENE, pens. fuldmægtig, FM. 2., Falkoner Allé 58 A, 2000 Kbhvn. F.
- 33 ANDERSSON, A. H., afdelingsingeniør, R., Banefeldet 27, 2830 Virum.
- 34 ANDREASSEN, JØRGEN, oberst, R.p.p.
- 35 ANDREASSEN, KAJ TAGE, dommer, R., Nørregade 18, 9400 Nørresundby.
- 36 ARBOL, CARSTEN, pens. politimester, R., 4300 Holbæk.
- 37 ASBOE-HANSEN, GUSTAV, professor, overlæge, dr. med., R., Skovagervej 18, 2920 Charlottenlund.
- 38 BACKHAUS, AAGE AXEL, grosserer, R.p.p., Havnegade 13, 1058 Kbhvn. K.
- 39 BANG, NIELS PETERSEN, kollektor, Kongensgade 19, FM. 2., 6070 Christiansfeld.
- 40 BARDENFLETH, GUNNAR, direktør for De danske Kongers kronologiske Samling på Rosenborg, fhv. kabinetssekretær, fhv. ordenssekretær, kammerherre, SK. i diamanter p.p., Rosenborg, Øster Voldgade 4A, 1350 Kbhvn. K.
- 41 BECK, S. LUNDGREN, økonomiinspektør, R., Herlufsholm, 4700 Næstved.

582 PRÆNUMERANTLISTE

- 42 BENDIXEN, AXEL GEORG, afdelingschef, R., Jyllands Allé 116, 8000 Århus C.
- 43 BENDIXEN, HANS CHRISTIAN, professor, dr. med. vet. h.c., K.p.p., Marielystvej 52, 2000 Kbhvn. F.
- 44 BENTSEN, THORKIL ELOF, murermester, R., Kochsvej 26, 1812 Kbhvn. V.
- 45 BERG, CHRISTIAN INGVAR, fiskeauktionsmester, konsul, R., Hjørringgade 35, 9850 Hirtshals.
- 46 BERG, NIELS GEORG OUTZEN, direktør, R., Ordrup Jagtvej 54 B, 2920 Charlottenlund.
- 47 BERG, POV L IMMANUEL, distriktsleder, kaptajn, R., Valdalsparken 8, 4760 Vordingborg.
- 48 BERGSØE, SVEND, fabrikant, ingeniør, godsejer, K.p.p., Astrup gods, 4450 Jyderup.
- 49 BING & GRØNDAHL'S PORCELÆNSFABRIK A/S, Vesterbrogade 149, 1620 Kbhvn. V.
- 50 BJERREGAARD, FRITS OVE MARTIN, direktør, R., Lille Odinsvej 22, 3140 Ålgårde.
- 51 BJERREGAARD, OSKAR, forvaltningschef, cand. jur., R., Høstved 22, 2920 Charlottenlund.
- 52 BJERRUM, OTTO, statsaut. revisor, R., Sletskovgård, Adsløv, 8362 Horning.
- 53 BJØRNSEN, BJØRN, oberstløjtnant, R.p.p., Myrtevang 23, 2830 Virum.
- 54 BLADT, JENS DOMINICUS, fhv. arbejdsmand, FM. 2., Dyssevangenget 24, 6461 Guderup.
- 55 BLOMQUIST, ARTHUR VILHELM, fhv. hovedkasserer, R., Nyvej 12 B, 1851 Kbhvn. V.
- 56 BOESEN, PER BOE, overbibliotekar, cand. polit., R., Vester Søgade 70, 1601 Kbhvn. V.
- 57 BOLAND, HOLGER, sceneinstruktør, operasanger v. Det kgl. Teater, R.p.p., Solsortvej 54, 2000 Kbhvn. F.
- 58 BONDING, OLE EINAR, overarkitekt, R., Smakkegårdsvej 13, 2820 Gentofte.
- 59 BONDRUP, HARALD, redaktionssekretær, Søndergade 1, 9300 Søby.
- 60 BORG, AUDA, fotograf, Lundsgade 4, 2100 Kbhvn. Ø.
- 61 BORREGAARD, NIELS, overingeniør, cand. polyt., R., P. Mønsteds Allé 11, 8270 Højbjerg.
- 62 BORVANG, METTE og TAGE, Constantiaparken 16, 2960 Rungsted Kyst.
- 63 BROBERG, CARL PETER OLE, skibskonstruktør, R., Under Elmene 13, 2300 Kbhvn. S.
- 64 BROBERG, TORBEN NIELS AUGUST, generaldirektør, kgl. dansk generalkonsul, R.p.p., Kgl. Dansk Generalkonsulat, Santo Domingo, P.P. Box 856, Republicana Dominicana (W. I.).
- 65 BRUHN, CHRISTIAN LAURITS HANSEN, gårdejer, sognefoged, R., Guldborgvej 27, 4990 Sakskøbing.
- 66 BRÜNICHE-OLSEN, HENNING ANTON, direktør, civilingeniør, dr. techn., R., Tagesmindevej 3, 2820 Gentofte.
- 67 BUCK, GUNNAR, adm. direktør, konsul, R.p.p., Kildegårdsvej 31, 2900 Hellerup.
- 68 BUGGE, G. N., fhv. kontorchef, R., Solvej 16, 2840 Holte.
- 69 BÆK, SØREN EINAR, direktør, konsul, R.p.p., Jahnsensvej 17, 2820 Gentofte.
- 70 CARLSEN, EYVIND EMIL, statsmeteorolog, R., Nærum Vænge 64, 2850 Nærum.
- 71 CASTENSKIOLD, CHRISTIAN ERIK, major, cand. psych., R.p.p., Grønnemose Allé 65, 2860 Soborg.
- 72 CENTRALBIBLIOTEKET, 4700 Næstved.
- 73 CENTRALBIBLIOTEKET, 8800 Viborg.
- 74 CENTRALBIBLIOTEKET, Katalogafdelingen, Rosenvænget 17, 4800 Nykøbing Fl.
- 75 CENTRALBIBLIOTEKET FOR HJØRRING AMT, 9800 Hjørring.
- 76 CHIDEKEL, SIMON, kontorchef, cand. jur., R., Skovbakkevej 6, 2920 Charlottenlund.
- 77 CHRISTENSEN, A. HARTMANN, redaktionssekretær, Malmbergsvej 116, 2850 Nærum.
- 78 CHRISTENSEN, ANDERS CHRISTIAN, tømrermester, oldermænd, R., Nøddevang 9, 2770 Kastup.
- 79 CHRISTENSEN, CARL W. B., oberstløjtnant, R.p.p., Kanal Allee 18, Westerrönfeld, 237 Rendsburg, Vesttyskland.
- 80 CHRISTENSEN, CHRISTEN KNAK, undervisningschef, cand. polyt., R., Blomstervænget 17, 2800 Lyngby.
- 81 CHRISTENSEN, H. E. WESTPHAL, major, R.p.p., Græsvangen 9, 9800 Hjørring.
- 82 CHRISTENSEN, HANS W., konfekturhandler, R., Søndervigvej 8, 2720 Vanløse.
- 83 CHRISTENSEN, HOLGER, købmand, R., Strandøre 7, 2100 Kbhvn. Ø.
- 84 CHRISTENSEN, HOLGER EMANUEL, kommandørkaptajn, M., R.p.p., Kattegatsvej 8 A, 3250 Gilleleje.
- 85 CHRISTENSEN, ODA, rådmænd, R., Borgmester Jensens Allé 3, 2100 Kbhvn. Ø.
- 86 CHRISTENSEN, PEDER, fhv. gårdejer, cand. agro., skatterådsformand, R., Rebild, 9520 Skorping.
- 87 CHRISTENSEN, SVEND SCHEVING, kontorchef, cand. jur., R., Carl Nielsens Allé 1, 2100 Kbhvn. Ø.
- 88 CHRISTENSEN, AAGE, kriminalassistent I, R.p.p., Bejsebakkevej 47, 9000 Ålborg.
- 89 CHRISTIANSEN, NIELS SIMON, kgl. koncertmester, R., Fuglegårdsvangen 75, 2820 Gentofte.
- 90 CHRISTIANSEN, TAGE, overlæge, dr. med., R.p.p., Ordrupvej 132 D, 2920 Charlottenlund.
- 91 CHRISTIANSEN, V. H., bankdirektør, R., Østre Strandvej 65, 9990 Skagen.
- 92 CHRISTOFFERSEN, HENNING, redaktør, cand. polit., Ericaparken 13, 2820 Gentofte.
- 93 CHRISTOFFERSEN, JENS CHRISTIAN, professor, overkirurg, dr. med. R.p.p., Bispebjerg Bakke 21, 2400 Kbhvn. NV.
- 94 CHRISTOFFERSEN, KARL NYGAARD, kontorchef, cand. jur., R., Søndersovej 26, 2820 Gentofte.
- 95 CLAUSEN, ANNA, fhv. forstander, R., Skårup Husholdningsskole, 5881 Skårup.
- 96 CLAUSEN, HELGE, adm. kreditkassedirektør, gårdejer, cand. agro., R., Egervej 37, 2000 Kbhvn. F.
- 97 CLAUSEN, HOLGER HOLM, proprietær, R., Hagesholm, 4534 Hørve.
- 98 CLAUSEN, MATHIAS, major, R.p.p., Terrasse 31, 2700 Brønshøj.
- 99 CLEMMENSEN, CARL JOHAN, direktør, cand. polit., R., Hummeltoften 13 A, 2830 Virum.
- 100 CLEMMENSEN, DORTHEA, pens. værkstedsleder, FM. 2., Bustrupgade 3, 1737 Kbhvn. V.

- 101 COLIND, HENRY, politiassessor, R.p.p., Nørremøllevvej 21 B, 8800 Viborg.
- 102 LA COUR, JOHANNES FAURSCOU, fabrikant, R., 8964 Pindstrup.
- 103 DANIELSEN, ANNA J., vaskeribestyrende, FM. 2., Undir Pisuvarða 6, 3800 Tórshavn, Færøerne.
- 104 DANMARKS NATIONALBANK, Holmens Kanal 17, 1060 Kbhvn. K.
- 105 DANMARKS TEKNISKE BIBLIOTEK, Østervoldgade 10, 1350 Kbhvn. K.
- 106 DANSKE BANKERS FÆLLESREPRÆSENTATION, Amaliegade 7, 1256 Kbhvn. K.
- 107 DAUGAARD, LAURITZ ARNOLD, gårdejer, sognerådsformand, fhv. sognefoged, R., Houbjerg, 8891 Laurbjerg.
- 108 DEN DANSKE LANDMANDSBANK, Holmens Kanal 12, 1060 Kbhvn. K.
- 109 DEN DANSKE LANDMANDSBANK, Holmens Kanal 12, 1066 Kbhvn. K.
- 110 DESSAU, AXEL, turistchef, R. M. T. Kha. p.p., 165 East 64 th. Street, New York, N.Y. 10021, USA.
- 111 DIETRICHSON, EIGH, landsretssagfører, R., Gl. Hellebækvej 11 A, 3150 Hellebæk.
- 112 DJURHUUS, HANS ANDREAS, kontorchef, cand. polit., R.p.p., Strandgade 26, 1401 Kbhvn. K.
- 113 DRAMINSKY, PAUL, telefondirektør, civilingeniør, K.p.p., Jydsk Telefon-Aktieselskab, Sct. Clemensborg, 8000 Århus C.
- 114 DULLUM, NILS, fhv. forstander, R., Sadolinsvænget 7, 5000 Odense.
- 115 DUURLOO, ULRIC C., direktør, R.p.p., Bülowvej 24 A, 1870 Kbhvn. V.
- 116 EBBESEN, EJNAR, landbrugslærer, R., Næsgård, 4850 Stubbe-købing.
- 117 ELFELT, kgl. hoffotograf, Østergade 24, 1100 Kbhvn. K.
- 118 ENTREPRENØRFORENINGEN, Nørre Voldgade 106, 1358 Kbhvn. K.
- 119 ERDMANN, NICOLAI, assistent, pianist, R.p.p., Gimles Allé 1 A, 2300 Kbhvn. S.
- 120 ERICHSEN, HALVOR, oberstløjtnant, R.p.p., Skrånten 16, 3460 Birkerød.
- 121 ESPENSEN, SVEND, politiassistent I, R.p.p., Holmbladsgade 22, 2300 Kbhvn. S.
- 122 FABRITIUS, ALBERT, De kgl. Ordeneres Historiograf, administrator, dr. phil. R¹, Amalienborg, 1257 Kbhvn. K.
- 123 FENGER, PREBEN, konsulent, cand. jur., R., Gadevangen 48, 2800 Lyngby.
- 124 FENNEBERG, PAUL, borgmester, R¹.p.p., Ørholm Hovedgård, 2800 Lyngby.
- 125 FISCHER, LEO, landsretssagfører, R., Worsaaesvej 24, 1972 Kbhvn. V.
- 126 FLINDT, FLEMMING, balletmester, R., Bülowvej 26, 1870 Kbhvn. V.
- 127 FOG, BJARKE, professor, dr. polit., Parkovsvej 31, 2820 Gentofte.
- 128 FONNESBECH-WULFF, O., hypotekforeningsdirektør, hofjægermester, R., Vesterbygård, 4490 Jerslev Sjælland.
- 129 FRANCK, ERLING, direktør, civilingeniør, R., Furesøvej 84, 2830 Virum.
- 130 FRANDSEN, FRANDS CHRISTIAN, inspektør, gårdejer, R., Vester-gade 62, 7700 Thisted.
- 131 FRANDSEN, S. P. QUIST, fhv. gårdejer, sognerådsformand, R., Vesterled 10, 8891 Laurbjerg.
- 132 FREDERIKSBERG KOMMUNES BIBLIOTEKER, Solbjergvej 25, 2000 Kbhvn. F.
- 133 FREDERIKSEN, LUDVIG, kontorchef, cand. jur., R¹, Flakholmen 1, 2720 Vanløse.
- 134 FRIIS, KRISTIAN HANSEN, sognepræst, R., 9640 Farsø.
- 135 FRIIS-PEDERSEN, THYRA, kontorchef, cand. polit., R., Trygge-vældevej 25, 2720 Vanløse.
- 136 FUGLSANG, KARLO VIGGO, pens. toldkasserer, R., Søren Frichs Vej 103, 8230 Åbyhøj.
- 137 FYNBO, JENS, kontorchef, R., Tipperup Allé 47, 2890 Hare-skov.
- 138 GABEL-JØRGENSEN, K. E., oberstløjtnant, R.p.p., 30, avenue J. F. Kennedy, B - 7450 Nimy, Belgien.
- 139 GARNISONSBIBLIOTEK, DET KGL., Hærens Hovedbibliotek, Ka-stellet, 2100 Kbhvn. Ø.
- 140 GENTOFTE KOMMUNEBIBLIOTEK, Øregårds Allé 7, 2900 Hel-lerup.
- 141 GERLACH-NIELSEN, LOUISE, oberst, fhv. korpschef, R.p.p., Pe-ter Rørdams Vej 13, 2800 Lyngby.
- 142 GERSTED, GUNNAR, højestetssagfører, R., Amalievej 8, 1875 Kbhvn. V.
- 143 GJERTSEN, CRILLES EDVARD, gårdejer, R., Kinkelgade 18, 2792 Store-Magleby.
- 144 GLAHN, MOGENS, professor, dr. med., R., Vinkelvej 8, 8240 Risskov.
- 145 GRAESSLER, HERBERT, kontorchef, cand. polit., R., Veronika-vej 16, 2610 Rødovre.
- 146 GRAUSLUND, SØREN SØRENSEN, postmester, R., Adelgade 54, 8660 Skanderborg.
- 147 GREGERSEN, ANKJÆR KRISTIAN, gartner, R., Spangsbjerg, 6700 Esbjerg.
- 148 GREVSEN, AXEL WALDEMAR, overtopograf, R.p.p., Bellahøjvej 106, 2720 Vanløse.
- 149 GROOT, PER, viceudenrigsråd, cand. jur., R.p.p., Gadevangen 49, 2800 Lyngby.
- 150 GRUE-SØRENSEN, EBBE, gårdejer, R., Lille Dalgård, 6600 Vejen.
- 151 GRUNNET, NIELS, chefredaktør, K.p.p., Frisersvej 4, 2920 Charlottenund.
- 152 GRØNBÆK, ASGER, orlogskaptajn, R.p.p., Bøge Allé 8, 3450 Allerød.
- 153 GRØNTVED, LAURIDS PETER, konsulent, R., Farimagsvvej 7, 4700 Næstved.
- 154 GYDESEN, ALEXANDER NIS PETER, orlogskaptajn, R., Snoghøj Allé 42, 2770 Kastrup.
- 155 GÖRLITZ, JOHAN, assurandør, R., Rådhusparken 10, 9000 Ålborg.
- 156 HAGEN, OLE, arkitekt M.A.A., R.p.p., Trørødvej 43, 2950 Vedbæk.
- 157 HAMMEKEN, LUDVIG LARS STEPHEN JONATHAN, butiksbestyrelser, R.p.p., Inspektorbakken 395, 3900 Godthåb, Gronland.
- 158 HANDELSBANKEN I ÅRHUS, Rådhuspladsen, 8000 Århus C.
- 159 HANSEN, A. E. TYBJÆRG, professor, overlæge, dr. med., R., St. Kongensgade 128, 1264 Kbhvn. K.

584 PRÆNUMERANTLISTE

- 160 HANSEN, C. WILLUM, rektor, R., Th. Sauters Vej 33, 9000 Ålborg.
- 161 HANSEN, EJNAR OLAF, oberstløjtnant, R.p.p., Frederikshøj, Gisselgård, 4690 Haslev.
- 162 HANSEN, H. J., fhv. docent, cand. polit., R., Strandparken 14 8000 Århus C.
- 163 HANSEN, HANS HENNING, arkitekt, M.A.A., R.p.p., Gl. Strand 50, 1202 Kbhvn. K.
- 164 HANSEN, HANS PEDER, gårdejer, sognefoged, R., Bakkegården, Hoed, 4174 Jystrud Midtsj.
- 165 HANSEN, HELMAR SEJR, musikdirigent, R.p.p., Præstøvej 6 A, 4700 Næstved.
- 166 HANSEN, HOLGER JUUL, skuespiller, R., Damgårdsvej 40, 2930 Klampenborg.
- 167 HANSEN, JENS EJNER, gårdejer, sognerådsformand, R., 4172 Sneslev.
- 168 HANSEN, JOHANNE, forstander, R.p.p., 6471 Vollerup.
- 169 HANSEN, KAJ GEORG, afdelingsleder, lektor, dr. phil., R., Tegltrupvej 18, 2100 Kbhvn. O.
- 170 HANSEN, KAREN JOHANNE MONICA, fhv. distriktsjordemoder, R., Fjellerupvej 6, 5854 Gislev.
- 171 HANSEN, KJELD V., redaktionssekretær, Stationsvej 92, 2750 Ballerup.
- 172 HANSEN, MADS, fhv. sognerådsformand, R., Rødding, 8800 Viborg.
- 173 HANSEN, POUL VERNER, domprovst, R., Fiolstræde 8, 1171 Kbhvn. K.
- 174 HANSEN, THORKILD, kontorchef, cand. act., R., Solvgade 30, 1307 Kbhvn. K.
- 175 HANSEN, VERNER, kontorchef, cand. polit., R., Stengårts Allé 31 E, 2809 Lyngby.
- 176 HANSEN, VISTI, gårdejer, sognerådsformand, amtsrådsmedlem, Daubjerg, 8830 Viborg.
- 177 HANSEN, VITA, kassererske, Milosvej 6, 2300 Kbhvn. S.
- 178 HANSEN-NORD, JØRGEN, oberstløjtnant, R.p.p., Bystævnet 3, Ronnebæk, 4700 Næstved.
- 179 HARDER, ERIK, kommandørkaptajn, R.p.p., Joachim Ronnows Vej 15, 2830 Virum.
- 180 HARNHORN, BENT MANDIX WEINHOLT, revisionschef, R., Ege-løvsvej 16, 2830 Virum.
- 181 HARLANG, FRANZT, direktør, R.p.p., Edv. Glæsels Vej 3, 2000 Kbhvn. F.
- 182 HARNISCH, G. V., fabrikant, R., Nygårdsvej 12, 2100 Kbhvn. O.
- 183 HARTMANN, PETER GUSTAV ERNST, direktør, civilingeniør, R.p.p., Teglværksvej 3, 2640 Hedehusene.
- 184 HASLEV FOLKEBIBLIOTEK, Præstevænget 23, 4690 Haslev.
- 185 HASTRUP, EIGIL, bankdirektør, cand. oecon., R., Klostermarken 34, 9000 Ålborg.
- 186 HECHT-NIELSEN, TRYGVÆ, direktør, grosserer, tapethandler, R., Porthus, Nødebo, 3480 Fredensborg.
- 187 HEGELUND, KARLA MARIE, fhv. afdelingssygeplejerske, FM.2., Dronningensgade 29, 7000 Fredericia.
- 188 HEINSEN, HEINE SIGURD, overlærer, fhv. forstander, R., Nordstrandsvej 15, 4500 Nykøbing Sjælland.
- 189 HELLERUP & OMEGNS BANK A/S, Strandvejen 159, 2900 Hellerup.
- 190 HENNINGSEN, NIELS, grosserer, R., Vintervej 18, 2920 Charlottenlund.
- 191 HENRIKSEN, POUL GEORG, oberstløjtnant, R.p.p., Skovsoen 44, 2880 Bagsværd.
- 192 HEROLD, JOHANNES SELIUS, auditor, R¹, Strandvænget 14, 2960 Rungsted Kyst.
- 193 HEY, ALFRED, læge, R., Sclvænget 1, 2100 Kbhvn. O.
- 194 HILBERT, FINN MOGENS, oberstløjtnant, R¹.p.p., Vejlemosevej 47, 2840 Holte.
- 195 HILLERØD BIBLIOTEK, 3400 Hillerød.
- 196 HILLGAARD, KRISTEN BOKER, provst, R¹, Soparksvej 4, 8220 Brabrand.
- 197 HJELT, POVL, generaldirektør, landsrettsagfører, R., Skovgårdsvej 12 A, 3460 Birkerød.
- 198 HJERRILD, NIELS PETERSEN, fhv. gårdejer, sognefoged, R., Hugholm, 7140 Stouby.
- 199 HJULER, PETER ANDERSEN, pens. landpostbud, FM.2., Ribe Landevej, 6543 Sønder-Hygom.
- 200 HOLCK, HOLGER HANSEN, pens. politiass. I, R.p.p., Hans Broges Gade 41, 8000 Århus C.
- 201 HOLM, JENS SØREN, inspektør, amtsrådsmedlem, R¹, Ny-larsker, 3720 Åkirkeby.
- 202 HOLM, KAI, skattedirektør, R., Kildegården 15, 8000 Århus C.
- 203 HOLM, LEO, major, R.p.p., Skjeldsgade 11, 2100 Kbhvn. O.
- 204 HOLM, THORVALD, fhv. amtsrådsmedlem, R., Vestergade 45, 9460 Brovst.
- 205 HOLM-HANSEN, HOLGER, fhv. prokurist, R., Holmerhus, Herslev, 4270 Høng.
- 206 HOLMBOE, TAGE, justissekretær, cand. jur., R., Vennemundevej 28, 2100 Kbhvn. O.
- 207 HOLME, GUNNAR INGVARD SCHERNING, major, R.p.p., Tofteskæret 9, 3520 Farum.
- 208 HOLTEN, JOHN HANS, kommandørkaptajn, M., R.p.p., Bostedet 4, 3500 Værløse.
- 209 HVID, EGMOND, kriminalassistent I, R.p.p., Mosevang 12, 4300 Holbæk.
- 210 HYLDGAARD-JENSEN, LARS ANTON, professor, civilingeniør, R¹, Skjoldagervej 8, 2820 Gentofte.
- 211 HÆRNING, KELD OVE, kontorchef, cand. polit., R., Sommervej 10, 2920 Charlottenlund.
- 212 HÄUSER-HANSEN, TAGE, afdelingsarkitekt, R¹, Ellebækvej 29, 2820 Gentofte.
- 213 HØEGH, ERLING JENS PETER, landsrådsformand, R., Hans Egedes Hus, 3900 Godthåb, Grønland.
- 214 HOG, PETER, major, R.p.p., Svalevej 30, 2900 Hellerup.
- 215 HØJGAARD, CHRESTEN PEDER, gårdejer, sognefoged, R., Onsild Mosegård, S. Onsild, 9500 Hobro.
- 216 HØJRIIS, HARALD JENSEN, fhv. civildommer, R¹, Kornvangen 49, 6700 Esbjerg.
- 217 HØYBERG-LARSEN, HAKON, major (Hjv.), R.p.p., Kalundborgvej 99, 4300 Holbæk.
- 218 HØVRUP, F. H., pens. kontorchef, amtsrådssekretær, cand. jur., R¹, Trekanten 62, 4700 Næstved.
- 219 IBSEN, EVEN, direktør, Egernvej 8, 2000 Kbhvn. F.
- 220 ILFELDT, ARTHUR, landsrettsagfører, R., Egelundsvej 2, 8240 Risskov.

- 221 IVERSEN, ASLAK, pens. politiassistent I, R.p.p., Teglstрупvej 2 A, 2100 Kbhvn. Ø.
- 222 JACOBSEN, EGILL, professor, kunstmaler, R., Gadevangen 19 B, 2800 Lyngby.
- 223 JACOBSEN, ERIK, professor, dr. med., R., Rahbeks Allé 32, 1801 Kbhvn. V.
- 224 JACOBSEN, KARLO MØLLER, civilingeniør, R., Råhøj Allé 7, 8270 Højbjerg.
- 225 JAKOBSEN, ELI THYGE, gårdejer, sparekassedirektør, R., Grønhojgård, 9293 Kongerslev.
- 226 JANTZEN, EYVIN, civilingeniør, Opnæsgården 23, 2970 Hørsholm.
- 227 JENSEN, A. PRETZMANN, speciallæge, R., Kusters Allé 3, 8900 Randers.
- 228 JENSEN, ARNE DAHL, ingeniør, R., Beringgårdsvej 35, 2650 Hvidovre.
- 229 JENSEN, ASGER, fabrikant, viceborgmester, MF., R., Vestergade 68, 8900 Randers.
- 230 JENSEN, AXEL EJNAR, pens. skibsmaskinmester, R., Lybækgade 31, 2300 Kbhvn. S.
- 231 JENSEN, ERIK THEDE, rektor, R., Forhåbningsholms Allé 22, 1904 Kbhvn. V.
- 232 JENSEN, HARALD GUNNAR PETER, oberstløjtnant, R., Sølyst Allé 11, 2660 Brøndby Strand.
- 233 JENSEN, J. A., pens. landpostbud, FM.2., Montana, 8654 Bryrup.
- 234 JENSEN, JENS NYEGÅRD, Schioldannvej 28, 2920 Charlottenlund.
- 235 JENSEN, KAJ LEO, direktør, civilingeniør, dr. phil., R., Margrethevej 16, 2840 Holte.
- 236 JENSEN, KRISTEN THOMSEN, skoledirektør, R., Ejderstedgade 4, 1761 Kbhvn. V.
- 237 JENSEN, LAURITS CHRISTIAN, fhv. gartneriejer, R.p.p., Vilstrupvej, 6100 Haderslev.
- 238 JENSEN, MARINUS, fhv. gårdejer, sognefoged, R., Røstrup, 9510 Arden.
- 239 JENSEN, NINA NYEGÅRD, forlagsdirektør, Schioldannvej 28, 2920 Charlottenlund.
- 240 JENSEN, SHARON OG PEDER NYEGÅRD, Los Angeles, California.
- 241 JEPPESEN, KRISTIAN KNUD, professor, dr. phil., R., Lindvangsvej 1, 8240 Risskov.
- 242 JEPPESEN, RASMUS PETER, fhv. landskonsulent, cand. agro., R., Skt. Peders Stræde 9, 4000 Roskilde.
- 243 JESPERSEN, ANDERS MARIUS, sognefoged, R., Ejlskov, 5475 Gamby.
- 244 JOHANSEN, CHARLES, overlæge, lektor, dr. med., R., Solosevej 65, 2820 Gentofte.
- 245 JOHANSEN, CLAUS CHR. MEIER, Peter Rørdamsvej 41 A, 2800 Lyngby.
- 246 JOHANSEN, JENS MEIER, forlagschef, Rugmarken 23, Mørdrupparken, 3060 Espergærde.
- 247 JOHANSEN, OLE MEIER, kok og tjener, Restaurant Great Dane, Farmington, USA.
- 248 JOHANSSON, AA. K., fhv. bureauforstander, R.p.p., Ålekistevej 86, 2720 Vanløse.
- 249 JUHL, HENNING ASGER, adm. direktør, R., Ordrup Jagtvej 64, 2920 Charlottenlund.
- 250 JUSTESEN, ERHARDT MARTINUS, pens. overmekaniker I, R.p.p., Ungarnsgade 15, 2300 Kbhvn. S.
- 251 JYRLUND, PETER, politiassistent, Upsalagade 10, 2100 Kbhvn. Ø.
- 252 JØNVAD, POUL, ingeniør, R.p.p., Majdalen 9, 8000 Århus C.
- 253 JØRGENSEN, ANDERS TYCHO RABØL, sognefoged, R., Tebstrup, 8660 Skanderborg.
- 254 JØRGENSEN, BØRGE, faktor, Hulgårdsvej 27, 2400 Kbhvn. NV.
- 255 JØRGENSEN, BØRGE LINAA, direktør, R., F. Vestergaards Gade 32, 8000 Århus C.
- 256 JØRGENSEN, FOLMER C., korpsmester, R.p.p., Frederiksværkvej 12, Esbønderup, 3230 Græsted.
- 257 JØRGENSEN, FRITS CONRAD, cyklehandler, R., Gladsaxevej 153, 2860 Søborg.
- 258 JØRGENSEN, IB, redaktør, Kildeløbet 35, 2700 Brønshøj.
- 259 JØRGENSEN, POVL, gymnastikinspektør, R., Frugtparken 27, 2820 Gentofte.
- 260 JØRGENSEN, THOR, adm. direktør, R., Stockholmegade 33, 2100 Kbhvn. Ø.
- 261 KERNN-JESPERSEN, PAUL, civilingeniør, K¹, C. F. Richs Vej 33, 2000 Kbhvn. F.
- 262 KIRKMAN-MØLLER, SEVERIN, kontorchef, R., Strandvejen 138 C, 2900 Hellerup.
- 263 KIØRBOE, FLEMMING, overlæge, dr. med., R., Wienervej 5 2830 Virum.
- 264 KJELDGAARD, POUL CHRISTIAN, gårdejer, sognefoged, lægdsmand, R., Hørsted, 7753 Hørdum.
- 265 KJELDSEN, EYVIND SAND, kgl. koncertmester, R., Frølichsvej 31, 2920 Charlottenlund.
- 266 KJÆR, AKSEL CHRISTIAN, driftsbestyrer, civilingeniør, R., Axelhøj 66, 2610 Rodovre.
- 267 KJÆR, KNUD AAGE, apoteker, K.p.p., Hattensens Allé 2, 2000 Kbhvn. F.
- 268 KJOBENHAVNS HANDELSBANK, BIBLIOTEKET, Holmens Kanal 2, 1091 Kbhvn. K.
- 269 KLAUSEN, ERIK FRIMAND, afdelingsarkitekt, M.A.A., R¹, Søndersøvej 26 B, 2820 Gentofte.
- 270 KLIXBÜLL, MOGENS, arkitekt, R.p.p., Haspegårdsvej 37, 2880 Bagsværd.
- 271 KLOSTER, HENRIK WILHELM, bankdirektør, R., Ahlmanns Allé 4, 2900 Hellerup.
- 272 KOED, FRITJOF, overstyrmand, R., Havngade 55, 1058 Kbhvn. K.
- 273 KOEFOED, SVEN, overtopograf, R.p.p., Kulsviervvej 107, 2800 Lyngby.
- 274 KOEFOED, ARNE, amtsforvalter, cand. jur., R¹, Evasvej 19, 9000 Ålborg.
- 275 KOLBE, GRETHE, kapelmester, R., Falkoner Allé 8, 2000 Kbhvn. F.
- 276 KOPPEL, HERMAN D., professor, pianist, komponist, R¹, Viækær 3, 2950 Vedbæk.
- 277 KORSGAARD, PETER, mejeridirektør, R., Råstedbro, 8900 Randers.
- 278 KOUE, ELLEN MARGRETHE LAURSEN, kontorfuldmægtig II, FM.2. p.p., Slagelsevej 38, 4700 Næstved.
- 279 KRAGH, GUSTAV BERNHARD, afdelingsingeniør, R., Frederiksdalsvej 5 A, 2830 Virum.

586 PRÆNUMERANTLISTE

- 280 KRARUP, EBBE, kontorchef, cand. jur., R., Lorcksvej 5, 2820 Gentofte.
- 281 KRARUP, MOGENS FREDERIK VIGGO, kommandørkaptajn, R.p.p., Fredericiagade 54, 1310 Kbhvn. K.
- 282 KRISTENSEN, K. HOLM, sognerådsformand, sognefoged, R., Salling, 9670 Løgstør.
- 283 KROGH, H. CHR., redaktionssekretær, Box 58, 6900 Skjern.
- 284 KROGH, VIBEKE, redaktionssekretær, Box 58, 6900 Skjern.
- 285 KØBENHAVNS KOMMUNES BIBLIOTEKER, Hovedbiblioteket, Kulturvet 2, 1175 Kbhvn. K.
- 286 KAAE, SIGVARD, professor, overlæge, dr. med., R., Provstebakken 17, 8210 Århus V.
- 287 KAAE, HANS JOHANNES POULSEN, fhv. skovfoged, FM. 2., Søllinge, 5750 Ringe.
- 288 LARSEN, ANDREAS, organist, R., Herlufsholm, 4700 Næstved.
- 289 LARSEN, ARNE ABSALON KOEFOED, lektor, cand. mag., R., Sdr. Allé 25, 3700 Ronne.
- 290 LARSEN, ARNE PILEGAARD, forpagter, sognefoged, R., Marelundsgården, Vemmetofte, 4640 Fakse.
- 291 LARSEN, ARTHUR VALDEMAR, pens. fyrassistent, R., Aggersundvej 19, 9690 Fjerritslev.
- 292 LARSEN, CARL AAGE, professor, R., Hellerupvej 2 A, 2900 Hellerup.
- 293 LARSEN, GERDA K. K. M., overassistent, FM. 2., Farimagssvej 33, 4700 Næstved.
- 294 LARSEN, HERMAN PETER, gårdejer, R., Helhojgård, St. Grandløse, 4300 Holbæk.
- 295 LARSEN, IB HYLDSTRUP, overingeniør, cand. polyt., R., Sten-gårdsvænge 148, 2800 Lyngby.
- 296 LARSEN, JENS ANDREAS, overlæge, R.p.p., 8950 Ørsted.
- 297 LARSEN, RASMUS VALDEMAR, gårdejer, R., Pilegården, Hoby, 4983 Dannemare.
- 298 LARSEN, BADSE, A., lodsformand, R., Strandparken, 4941 Bandholm.
- 299 LASSEN, EMIL VICTOR SCHAU, godsejer, kaptajn, K.p.p., Ty-bjerggård, 4160 Herlufmagle.
- 300 LASSEN, NIELS OVE, professor, dr. phil., R., Søndervej 43, 2830 Virum.
- 301 LASSEN, RUDOLF, fhv. amtmand, kammerherre, ordensskat-mester, SK.p.p., Amalienborg, 1257 Kbhvn. K.
- 302 LAURITSEN, M. O., pens. togfører, fhv. sognerådsformand og amtsrådsmedlem, Ålborggade 21, 8900 Randers.
- 303 LAURSEN, NIELS GRAVGAARD, direktør, civilingeniør, R., Dronninggårds Allé 106, 2840 Holte.
- 304 LEED-CHRISTIANSEN, CHRISTEN LUDVIG, strandfoged, pens. klitplanter, R., Rannerød skole, 9982 Hulsig.
- 305 LENNERT, ULRIK LARS AXEL, udstedsbestyrer, FM. 2., Kangatsiak kommune, 3950 Egedesminde, Grønland.
- 306 LEONHARDSEN, JØRGEN THORVALD AMANDUS, bagermester, R., Østergade 64, 4000 Roskilde.
- 307 LETH, V., forstander, R., Viiskøl Kloster, 9681 Ranum.
- 308 LIGHT, KAI DE FINE, slotsforvalter, K.p.p., Christiansborg Slotsforvaltning, Prins Jørgens Gård 2, 1218 Kbhvn. K.
- 309 LINDTNER, JØRGEN, kgl. kommissarius, cand. jur., R., Prins Valdemars Vej 3, 2820 Gentofte.
- 310 LINTRUP, JOHAN CONRAD, fhv. amtsvejsinspektør, cand. polyt., R., Slotsvænget 5, 3400 Hillerød.
- 311 LOHMANN-KRAGH, A., oberst, R'.p.p., Ryvangs Allé 3, 2100 Kbhvn. Ø.
- 312 LORCK, J. A., stiftamtmand, R', Aalborghus Slot, 9000 Ålborg.
- 313 LUBLIN, MOGENS, direktør, mag. scient., R.p.p., Stockholms-gade 25, 2100 Kbhvn. Ø.
- 314 LUDVIGSEN, SVEN, redaktør, cand. jur., R.p.p., Østerbrogade 95, 2100 Kbhvn. Ø.
- 315 LUND, JENS J., direktør, cand. merc., R., Kong Frederiks Vej 7, 9000 Ålborg.
- 316 LUND, KAJ BUDDÉ, kontorchef, cand. jur., R', Hjerterbjerg-vej 2, 2830 Virum.
- 317 LYKKE, MAJA, fhv. organist, FM. 2., Kildegårdsparken 5, 8300 Odder.
- 318 LYNGBY-TÅRBÆK KOMMUNES BIBLIOTEKER, Lyngby Hoved-gade 22, 2800 Lyngby.
- 319 LÆSSØE, JØRGEN, professor, dr. phil., R., Bredgade 77, 1260 Kbhvn. K.
- 320 LØBER, KAJ, rektor, R., Skt. Jørgens Gade 5, 9000 Ålborg.
- 321 MADSEN, FREDERIK ALBERT, fhv. udskrivningschef, cand. jur., K.p.p., Roarsvej 6, 4000 Roskilde.
- 322 MADSEN, JØRGEN PETER, fhv. overlæge, dr. med., R., Korne-rup, 4000 Roskilde.
- 323 MADSEN, LAURITS VESTERGAARD, gårdejer, viceborgmester, R., Engeldrup, 5486 Grindløse.
- 324 MADSEN, MADS LAURIDS, dyrlæge, R., Nyborgvej 4, 5772 Kværndrup.
- 325 MADSEN, SVEND, direktør, R., Maglevænget 14, 2920 Char-lottenlund.
- 326 MADSEN, THEODOR, fhv. kontorchef, R', Buddingevej 66 A, 2800 Lyngby.
- 327 MAILAND CHRISTENSEN, SØREN JOHANNES, adm. direktør, R., Næstvedvej 4, 4100 Ringsted.
- 328 MALMSTRØM, POVL E., civilingeniør, formand f. statens bygge-forskningsinstitut, R'.p.p., Steen Blichers Vej 25, 2000 Kbhvn. F.
- 329 MARK, JOHANNES, pens. forstrelærer, R., Bejsbakkevej 34, 9000 Ålborg.
- 330 MARKERSEN, CARL FRODE, inspektør, R., Skotterupgade 2, 2200 Kbhvn. N.
- 331 MARQUARD, PREBEN, retsassessor I, R., Færgebakken 1, 8600 Silkeborg.
- 332 MARSTRAND, RASMUS, isenkræmmer, R., Kaj Munks Vej 64, 8000 Århus C.
- 333 MEINERTZ, ANDREAS BERG, fhv. skibsfører og skibsinspektør, R., Gyldenholm Allé 4, 2820 Gentofte.
- 334 MEYER, LEO, kontorchef, cand. polit., R., Balders Plads 2, 2200 Kbhvn. N.
- 335 MIKKELSEN, HANS SKOVBJØLLING, fhv. gårdejer, sognerådsfor-mand, R', Skovvejen 6, 8740 Brødstrup.
- 336 MIKKELSEN, RICHARD, underdirektør, cand. polit., R., Sorgen-frivænget 71, 2830 Virum.
- 337 MØRTENSEN, HOLGER BINDESØL, pens. overværkmester, R.p.p., Hellerupvej 63, 2900 Hellerup.
- 338 MØRTENSEN, JENS ANTON, direktør, landsretssagfører, R., Her-man Triers Plads 2, 1975 Kbhvn. V.
- 339 MØRTENSEN, LARS PETER, fhv. gårdejer og sognerådsformand, R., Roarsvej 3, 3600 Frederikssund.

- 340 MORTIL, KNUD CHRISTIAN, provst, R., Gammellosevej 231, 2800 Lyngby.
- 341 MOTZFELDT, HANNE MARIE, pens. overassistent, FM. 2., Torvet 1, 4100 Ringsted.
- 342 MOURIER-PETERSEN, CHRISTIAN, kammerherre, hofjægermester, godsejer R., Rugård, Hyllested, 8400 Ebeltoft.
- 343 MOURITSEN, EINER THORNDAL, landinspektør, K., Goldschmidtsvej 17, 2000 Kbhvn. F.
- 344 MUNCH, G., politikommissær, cand. jur., R.p.p., Bakkekammen 5, 8240 Risskov.
- 345 MUNCK, CLARA, rådmand, MF, R., Hattensens Allé 2, 2000 Kbhvn. F.
- 346 MUNCK, EBBE, hofchef, K. p.p., Amalienborg, 1257 Kbhvn. K.
- 347 MÜLLER, GERDA, forständerinde, R¹, Kastanievej 4, 1876 Kbhvn. V.
- 348 MYRHØJ, ARNOLD STEEN, pens. kontorchef, cand. jur., R¹, Maglekildevej 7, 1853 Kbhvn. V.
- 349 MØGELVANG, BERTEL, arkitekt, M.A.A., R., Hegnsvej 67, 2850 Nærum.
- 350 MØLLER, HARALD, fhv. korpschef, civilingeniør, K.p.p., Søbredden 21 A, 2820 Gentofte.
- 351 MØLLER, NICOLAI CHRISTIAN, fhv. gårdejer, sognefoged, K.p.p., Skast, 6262 Ballum.
- 352 MØLLER, POUL, kommandørkaptajn, M., R.p.p., Sønderøvej 16, 2820 Gentofte.
- 353 MØLLER MIKKELSEN, CARL, direktør, cand. jur., K.p.p., Dronningensgade 55, 1420 Kbhvn. K.
- 354 MØRCH, POVJ, direktør, generalkonsul, R., 750 Prolongacion Arenales, Miraflores, P.O.Box 2840, Lima 1, Peru.
- 355 MAARUP, ANDERS AXEL, politikommissær, Blommevej 2, 8800 Viborg.
- 356 NEFFER, LOUIS MOGENS KRISTIAN, major, R., Vinkelvej 1, 3550 Slangerup.
- 357 NIELSEN, A. V. VIIG, forvaltningsinspektør, R.p.p., Hvidegårdsparken 93, 2800 Lyngby.
- 358 NIELSEN, AGNES, fhv. oversygeplejerske, FM. 2., Skolevangen 21, 8620 Kjellerup.
- 359 NIELSEN, ANTHON WILHELM, adm. direktør, K.p.p., Gl. Carlsberg Vej 16, 2500 Kbhvn. Valby.
- 360 NIELSEN, ARNE, politiinspektør, R.p.p., Carinaparken 34, 3460 Birkerød.
- 361 NIELSEN, BERNHARD, direktør, R., Grønningen 1, 7800 Skive.
- 362 NIELSEN, E. BECH, rådhusforvalter, R.p.p., Marskengade 2, 2100 Kbhvn. Ø.
- 363 NIELSEN, EIGIL HEDE, direktør, fabrikant, R¹, Næsset 13, 8700 Horsens.
- 364 NIELSEN, ERIK ABILDGAARD, major, ordenskapitlets sekretær og chef for ordenskapitlets sekretariat, R.p.p., Amalienborg, 1257 Kbhvn. K.
- 365 NIELSEN, FRITZ EJNER, jernbanedirektør, R., 4652 Hårlev.
- 366 NIELSEN, HANS PETER EDVARD, fhv. sygekassekasserer, FM. 2., Vejleby, 4050 Skibby.
- 367 NIELSEN, JACOB EJNAR, pens. værkfører, FM. 2., Fuglevænget 44, 8500 Grenå.
- 368 NIELSEN, JENS, forsøgsleder, dr. agto., R., Henrik Ibsens Vej 3, 1813 Kbhvn. V.
- 369 NIELSEN, JEPPE ANKER SINDAHL, maskinchef, R., Solvænget 6, 6733 Hjørring.
- 370 NIELSEN, K. HARTUNG, orlogskaptajn, M., R., Spurvevej 12, 4220 Korsør.
- 371 NIELSEN, KARLA, pens. telefonistinde, FM. 2. p.p., Dybendalsvej 44, 2720 Vanlose.
- 372 NIELSEN, KARLO, pens. militærmusiker, R.p.p., Kalundborgvej 85, 4300 Holbæk.
- 373 NIELSEN, KNUD LEOPOLD, fhv. docent, R., Niels W. Gades Gade 19, 2100 Kbhvn. Ø.
- 374 NIELSEN, KRISTIAN TOFTGAARD, gårdejer, R., Rondegård, 8410 Ronde.
- 375 NIELSEN, LARS JØRGEN, fhv. konsulent og gårdejer, R., Norevej 7, 8850 Bjerringbro.
- 376 NIELSEN, NIELS CHRISTIAN, fhv. stadsskoleinspektør, R., Hyldemorsvej 30, 2730 Herlev.
- 377 NIELSEN, NIELS EJLER CHRISTIAN, gårdejer, R., Vejlbjby, 5467 Røjle.
- 378 NIELSEN, OSWALD ALEXANDRE, pens. overassistent, FM. 2 p.p., Ejegodvej 31, 4800 Nykøbing Fl.
- 379 NIELSEN, POUL E. E., kontorchef, cand. jur., R¹, Adolphsvej 16, 2820 Gentofte.
- 380 NIELSEN, VALDEMAR VITUS, restaurator, billedhugger, R., Gadevangen 8 B, 2800 Lyngby.
- 381 NIORDSON, FRITHOF, professor, R., Rungsted Strandvej 73 B, 2960 Rungsted Kyst.
- 382 NORDJYSKE LANDSBIBLIOTEK, DET, 9000 Ålborg.
- 383 NORDSJÆLLANDS CENTRALBIBLIOTEK, 3000 Helsingør.
- 384 NYLANDER, JOHN, distriktslæge, Snertingdal, Norge.
- 385 OLAFSEN, HARALD, universitetskasserer, R., V. Søgade 66, 1601 Kbhvn. V.
- 386 OLESEN, CHRISTIAN SKOV, strandfoged, fhv. gårdejer, R., Tuen, 9882 Tversted.
- 387 OLESEN, JENS EJNAR, direktør, K., Ridehusvej 12, 2820 Gentofte.
- 388 OLSEN, EUGEN, landsretssagfører, generalkonsul, K.p.p., Margrethevej 6, 2900 Hellerup.
- 389 OLSEN, HANS, billedhugger, R¹, Arnakke, 4390 Vipperød.
- 390 OLSEN, JOHANNES, gårdejer, fhv. sognerådsformand, R., Alleshave, 4593 Eskebjerg.
- 391 OLUFSEN, OLF MORTEN, kammerherre, kabinetssekretær, SK.p.p., Amaliegade 40, 1256 Kbhvn. K.
- 392 OSTENFELD, ALF TYGE, retsassessor, R., Kulsvierparken 23, 2800 Lyngby.
- 393 OVERVAD, MARIUS, fhv. havnedirektør, civilingeniør, R., Strandparken 36, 8000 Århus C.
- 394 PALLE, JENS, direktør, civilingeniør, R.p.p., Dalgas Boulevard 2, 2000 Kbhvn. F.
- 395 PARVING, VALTER, vicedirektør, R., Ordruphøjvej 34, 2920 Charlottenlund.
- 396 PAULSEN, JULIUS, dommer, R., Egensevej 15, 5700 Svendborg.
- 397 PEDERSEN, CARL-HENNING, maler, R., Grundtvigsvej 8 B, 1864 Kbhvn. V.
- 398 PEDERSEN, HENRY OSKAR DANIEL, direktør, R¹, Jernbanegade 2, 4930 Maribo.
- 399 PEDERSEN, JOHANNES, pens. kordegn, R., Callisensvej 4, 2900 Hellerup.

- 400 PEDERSEN, JØRGEN ELIAS, gårdejer, R., Allingbjerggård, Vejleby, 4050 Skibby.
- 401 PEDERSEN, KNUD TØNNES, overingeniør, cand. polyt., R., Steen Blichers Vej 2, 8700 Horsens.
- 402 PEDERSEN, PEDER LARSEN, gårdejer, sognerådsformand, sognefoged, R., Tånum, 8900 Randers.
- 403 PEDERSEN, PEDER LAURSEN, sognefoged, R., 8721 Daugård.
- 404 PEDERSEN, PETER JACOB, gårdejer, sognefoged, R.p.p., Brodingbjerggård, Overlund, 8800 Viborg.
- 405 PEDERSEN, SIGURD, civilingeniør, K.p.p., Grønningen 15, 1270 Kbhvn. K.
- 406 PEDERSEN, SVEND LÆSSØE, regionschef, R.p.p., »Tranegården«, Rosevej 1, Sundby L., 4800 Nykøbing FL.
- 407 PEDERSEN, SVEND AAGE OSVALD LEONHARD, kaptajn, R.p.p., Ahlgade 29, 4300 Holbæk.
- 408 PERS, MICHAEL, overkirurg, dr. med., Malmøgade 3, 2100 Kbhvn. Ø.
- 409 PESCHARDT-HANSEN, H., civilingeniør, K., Skovdammen 9, 2880 Bagsværd.
- 410 PETERSEN, BERTEL, fhv. gårdejer og sognefoged, R., Gelballe, 6640 Lunderskov.
- 411 PETERSEN, EJNAR, tobaksfabrikant, R., Smedegade 47, 8700 Horsens.
- 412 PETERSEN, EMIL, JOHAN THEODOR, fhv. gårdejer, sognefoged, R., Sindalsvej, 9981 Jerup.
- 413 PETERSEN, HENRY G., kontorchef, R., Livøgade 13, 2100 Kbhvn. Ø.
- 414 PETERSEN, JENS MATHIESEN, pens. tingbogssekretær, FM. 2., Markledgade 19, 6240 Løgumkloster.
- 415 PETERSEN, JØRGEN HELM, vicedirektør, cand. polyt., R., Strandvejen 349 C, 2930 Klampenborg.
- 416 PETERSEN, ORLA STRANGE, professor, R¹, Birketinget 14, 8000 Århus C.
- 417 PETERSEN, VINCENT I., adm. direktør, R¹, Adolphsvej 35, 2820 Gentofte.
- 418 PLESSING, JØRGEN STIG, veterinærinspektør, R., Solbyen 33, 9000 Ålborg.
- 419 POULSEN, IVER, dyrlæge, R., Søndergade 37, 8620 Kjellerup.
- 420 POULSEN, SVEND, telefonmester, FM. 2., Vardagøta, Tórshavn, Færøerne.
- 421 PRENTER, REGIN, professor, dr. theol., R¹.p.p., Hellerupvej 8, 8000 Århus C.
- 422 PRÆTORIUS, STEPHAN H., pens. kontorchef, cand. polit., R¹, Bagsværdvej 248, 2880 Bagsværd.
- 423 PUCK, H. C., grosserer, R., Havslundevej 8, 2900 Hellerup.
- 424 RANDERS CENTRALBIBLIOTEK, 8900 Randers.
- 425 RANLOV, ANTON PEDERSEN, direktør, civilingeniør, R¹.p.p., Hummeltoftevej 133, 2930 Virum.
- 426 RASBECH, NIELS OLE, professor, R., Dyrehavegårdsvej 36, 2800 Lyngby.
- 427 RASMUSSEN, EGON MØRK, pens. handelschef, R., Ingridsvvej 3, 2800 Lyngby.
- 428 RASMUSSEN, ERIK, pens. kleinsmed, R.p.p., Bjergmarksvej 5, 2700 Brønshøj.
- 429 RASMUSSEN, GEORG JØRGEN, rektor, bygningsingeniør, M. af I., R., Hulvej 27, 8700 Horsens.
- 430 RASMUSSEN, J. K. LAVLUND, pens. byplanchef, civilingeniør, R., Tryggevej 2, 2720 Vanlose.
- 431 RASMUSSEN, JØRGEN VAGN, undervisningsinspektør, R., Knudsbølvej 34, 2610 Rødovre.
- 432 RASMUSSEN, SVEND, politiassistent I, R.p.p., Auroravej 24, 2610 Rødovre.
- 433 RASMUSSEN, VIGGO, pens. værkfører, R., Vestmannagade 6, 2300 Kbhvn. S.
- 434 RATSACH, ANNA FRANSISKA HELENE, pens. overass., FM. 2., Trægården 9, 4000 Roskilde.
- 435 REIER, IWAN, grosserer, R., Boeslundevej 12 A, 2700 Brønshøj.
- 436 REIMER, MAGNA, pens. overassistent, journalfører, FM. 2., Estersvej 6, 2900 Hellerup.
- 437 RIGSARKIVET, Rigsdagsgården, 1218 Kbhvn. K.
- 438 RIMSTAD, I. A., dr. ing., Vældegårdsvej 25, 2820 Gentofte.
- 439 RISOM, ALBINUS, kredittassedirektør, arkitekt, M.A.A., R., Limfjordsvej 21, 2720 Vanlose.
- 440 ROOSEN, CARL ULRIK, sektioningeniør, R.p.p., Vejlesøvej 100 A, 2840 Holte.
- 441 ROSENFELDT, JØRGEN, major, R.p.p., Frederiksgade 2, 5000 Odense.
- 442 ROSENKRANTZ, ALFRED JOHANNES, professor, fil. dr. h.c., K., Amagerbrogade 66, 2300 Kbhvn. S.
- 443 ROSING, NIKOLAJ, seminarieleer, MF, R¹, Grønnevej 1, 2830 Virum.
- 444 ROSTRUP, KNUD, direktør, cand. act., R., Furesøvej 27, 2830 Virum.
- 445 RÅDHUSBIBLIOTEKET, Rådhuspladsen, 1550 Kbhvn. V.
- 446 SABINSKY, NIELS JUEL WILLY, major, R.p.p., Sigurdsgade 12, 3700 Ronne.
- 447 SAGILD, JENS OTTO, direktør, R¹, Eggersvej 36, 2900 Hellerup.
- 448 SASS, HELGE HUNÆUS, stabsdyrlæge, veterinærinspektør, R¹, Søvang 14, 3460 Birkerød.
- 449 SCHAFFALITZKY DE MUCKADELL, CARL ADOLPH baron, afdelingsingeniør, R¹, Bernstorffsvænget 15, 2820 Gentofte.
- 450 SCHIBSBYE, KNUD, professor, dr. phil., R¹, Kongedybs Allé 24, 2300 Kbhvn. S.
- 451 SCHLEISNER, AXEL H., direktør, læge, R.p.p., Oslo Plads 14, 2100 Kbhvn. Ø.
- 452 SCHMIDT, MARIUS HANSEN, pens. håndværker, R., Silkeborgvej 325 A, 8230 Åbyhøj.
- 453 SCHMITH, POUL, kammeradvokat, højesteretssagfører, R., Heslegårdsvej 47, 2900 Hellerup.
- 454 SCHMITH, TAGE WØLDIKE, direktør, R., Femte Juni Plads 13, 2000 Kbhvn. F.
- 455 SCHOU, AXEL, professor, dr. phil., R¹, Strandboulevarden 112, 2100 Kbhvn. Ø.
- 456 SCHOU, HELEN, billedhugger, R., Strandvejen 257, 2920 Charlottenlund.
- 457 SCHOUBORG, ALFRED PETER, pens. overtopograf, R., Hviddingvej 33, 2610 Rødovre.
- 458 SCHOUSBOE, HILMA, fru, Nørrevoldgade 29, 1358 Kbhvn. K.
- 459 SEEST, HANS PETER, kgl. dansk konsul, R¹, Am oberen Luisenpark 6, D-68 Mannheim.
- 460 SEIER-PETERSEN, POUL, statsaut. revisor, R., Strandparken 22, 8000 Århus C.

- 461 SEMLER, AXEL, direktør, civilingeniør, K., Kong Valdemars Vej 32, 2840 Holte.
- 462 SIGURD, BRYNJOLF, ingeniør, R.p.d., Cæciliavej 11, 2500 Kbhvn. Valby.
- 463 SIMONSEN, OLE, adm. direktør, R.p.d., Vesterbrogade 149, 1502 Kbhvn. V.
- 464 SKADHAUGE, AKSEL, overingeniør, cand. polyt., R., Skovridergårdsvej 37, 2830 Virum.
- 465 SKOVGAARD-HANSEN, JUUL, kontorchef, cand. jur., R., Malmøgade 2, 2100 Kbhvn. Ø.
- 466 SMITH-HANSEN, C. V., lufthavnschef, civilingeniør, R.p.d., Michael Anchers Vej 19 A, 8270 Højbjerg.
- 467 SLAGELSE BIBLIOTEK, 4200 Slagelse.
- 468 SODE-MOGENSEN, MOGENS TORBEN, professor, R., Den kgl. Veterinær- og Landbohøjskole, Bülowvej 13, 1870 Kbhvn. V.
- 469 SONNE, THS., præsident, direktør, Dansk-Brasiliansk Selskab, Havnegade 43, 1058 Kbhvn. K.
- 470 SORGENFRIE, THEODOR, professor, dr. phil., R.p.d., Kvædevej 71, 2830 Virum.
- 471 STENBERG, NIELS, direktør, civilingeniør, R.p.d., Parkvænget 1, 2920 Charlottenlund.
- 472 STEFFENSEN, GEORG, pens. amtskolekonsulent, R., Elme Allé 13, Hasseris, 9000 Ålborg.
- 473 STEINER, BØRGE JOHANNES KNOBLAUCH, overfaktor, R., Marienborg Allé 103, 2860 Søborg.
- 474 STENBERDT, WALDEMAR, fhv. forstander og borgmester, R., Rolighedsvej 4, 3400 Hillerød.
- 475 STENBRØN, FREDERIK, urmagermester, R., Østre Strandvej 15, 9990 Skagen.
- 476 STORM-JØRGENSEN, SVEND, adm. direktør, R.p.d., Frederikslundsvej 16, 2840 Holte.
- 477 STORR, LUDVIG C. C. A., direktør, kgl. dansk generalkonsul, K.p.d., Laugaveg 15, Reykjavik, Island.
- 478 STRANGE-HANSEN, VILHELM, sognepræst, provst, R., 1621 Gadstrup.
- 479 STRØGAARD, HANS CHRISTIAN, stationsforstander, R., Østergade 57, 7600 Struer.
- 480 SVENDSEN, EDVIN R., pens. politiasistent I, R.p.d., Strandvejen 337, 3100 Hornbæk.
- 481 SVENSSON, HARRY GUSTAV, fhv. bogbindermester, R., Schäffergårdsvej 9, 2820 Gentofte.
- 482 SØLVHØJ, HANS, generaldirektør, cand. mag., K., Rødehus, Mordrupvej 77, 3060 Espergerde.
- 483 SØNDER, TAGE, direktør, tømmerhandler, R., Porshøjvej 45, 7800 Skive.
- 484 SØNDERGAARD, GERDA, overass., FM. 2., og pens. revisor JOHAN GRAMSTRUP SØNDERGAARD, FM. 2., Nyelandsvej 11, 2000 Kbhvn. F.
- 485 SØOFFICERSFORENINGEN, Overgaden oven Vandet 62 B, 1415 Kbhvn. K.
- 486 SØRENSEN, ADOLPH, murermester, R., Mølbechs Allé 8, 4180 Sorø.
- 487 SØRENSEN, EJNAR STENHOLT, gårdejer, R., Haubygård, Haurbak, 8620 Kjellerup.
- 488 SØRENSEN, H. MYGIND, direktør, agronom, R., Sorgenfrivænget 83, 2830 Virum.
- 489 SØRENSEN, HOLGER KROGH, proprietær, amtsrådsmedlem, R., Ulsted, 9370 Hals.
- 490 SØRENSEN, JENS HVIID, fhv. gårdejer, sognefoged, fhv. sognerådsformand, R., Ø. Velling, 8900 Randers.
- 491 SØRENSEN, KAJ KAAE, direktør, cand. jur., R., de Conincks Vej 19, 2840 Holte.
- 492 SØRENSEN, KARL ALFRED, militærmusiker, R.p.d., Graven 17, 6100 Haderslev.
- 493 SØRENSEN, SØREN HANSEN, gårdejer, sognefoged, R., Baunehøjgård, 4652 Hårlev.
- 494 THAGAARD, CHRISTIAN, gårdejer, fhv. strandfoged, R., Oddevej 38, 9990 Skagen.
- 495 THALA, KNUD, landsretssagfører, R., Solmarksvej 16, 8240 Risskov.
- 496 THAMSBORG, SØREN ELMER MILAN, afdelingschef, orlogskøjtajn, mag. scient., R.p.d., Sorgenfrivænget 37, 2830 Virum.
- 497 THIELEMANN, PER JOHAN MARTIN, ekspeditionssekretær, R., Amalienborg, 1257 Kbhvn. K.
- 498 THINGGAARD, ANDREAS, pens. trafikinspektør, R., Venne-mindevej 6, 2100 Kbhvn. Ø.
- 499 THINGHOLM, EJNER KRISTENSEN, gartner, R., Søhusvej, 5270 Næsby.
- 500 THOMSEN, CHRISTIAN, afdelingschef, cand. jur. & polit., R.p.d., Strandvejen 294, 2930 Klampenborg.
- 501 THOMSEN, THOMAS KRISTIAN, civilingeniør, K.p.d., Jahnsensvej 6, 2820 Gentofte.
- 502 THORLING, R. H., pens. overlærer, R., Overgade 11, 8700 Horsens.
- 503 THYBO, LEIF, professor, R., Paradishegnet 14, 2840 Holte.
- 504 THYREGOD, ANDREAS ANTON, kgl. kapelmusikus, R., Slotsvej 7, 2920 Charlottenlund.
- 505 TIMMERMANN, KNUD, generalsekretær, major, R.p.d., Bakkefaldet 20, 2840 Holte.
- 506 TOMMERUP H., redaktionssekretær, Åhavevej 86, 8600 Silkeborg.
- 507 TORP, K., billedskærermester, oldermænd, R., Gråstengade 2, 8000 Århus C.
- 508 TROEN, HARALD, I. hoffouer, R.p.d., Christiansborg Ridebane 5, Christiansborg Slot, 1218 Kbhvn. K.
- 509 TUBORGS BRYGGERIER A/S, Strandvejen 50, 2900 Hellerup.
- 510 TÅRNBY KOMMUNEBIBLIOTEKER, Tårnbyvej 5, 2770 Kastup.
- 511 UHRSKOV, TAGE, kontorchef, cand. polit., Håndværksrådet, H. C. Andersens Boulevard 20, 1553 Kbhvn. V.
- 512 ULDM, ALFRED, pens. overpostbud, R., Søndergade 13, 7160 Tørring.
- 513 VALBJØRN, ERNST, gårdejer, amtsrådsmedlem, fhv. sognerådsformand, R., Balle, 8600 Silkeborg.
- 514 VESTERGAARD, CHRISTEN BARTHOL, gårdejer, sognefoged, R., Skibsbj, 9800 Hjørring.
- 515 VESTERGAARD, NIELS SIGURD, afdelingsleder, cand. polyt., R., Godthåbsvej 117, 2000 Kbhvn. F.
- 516 VESTERGAARD, S. AA., direktør, generalkonsul, R., Lemchesvej 27, 2900 Hellerup.
- 517 VESTERMARK, ERNST, arkitekt, FM. 2., N. C. Jensens Gade 3, 9850 Hirtshals.
- 518 VIGGERS, JENS, sognepræst, provst, R., 9460 Brovst.
- 519 VILLADSEN, ELSE, pens. vicekontorchef, R., Holsteinsgade 25, 2100 Kbhvn. Ø.

590 PRÆNUMERANTLISTE

- 520 VILNER, VICTOR, direktør, cand. jur., R.p.p., Prinsesse Alexandrines Allé 26, 2920 Charlottenlund.
- 521 VISSÉ, OSKAR F. C., fhv. gårdejer, sognefoged, FM. 2. p.p., St. Restrup, 9240 Nibe.
- 522 VISSING, POUL, direktør, cand. jur., K., Fredheimsvej 2, 2950 Vedbæk.
- 523 VOGT, ERIK, grosserer, R., Margrethevej 26, 2900 Hellerup.
- 524 VOGT, HENNING ROSSEN, afdelingschef, cand. jur., R¹., Svinget 2, 2300 Kbhvn. S.
- 525 VAARMARK, INGO PEDER, trafikinspektør, R., Rudolph Wullffs Gade 5, 8000 Århus C.
- 526 WAGNER, HENRIK SEVERIN, højestretssagfører, R., Skt. Thomas Allé 1, 1824 Kbhvn. V.
- 527 WANDEL, GERTIE, viceborgmester, R¹., Parkovsvej 17, 2820 Gentofte.
- 528 WEAVER, HARRY L., grosserer, Norre Søgade 17, 1370 Kbhvn. K.
- 529 WEBER, ANDERS RASMUSSEN, pens. politiassistent I, R.p.p., Carit Etlars Vej 13, 1814 Kbhvn. V.
- 530 WELDINGH, HELGE, direktør, civilingeniør, R., Kragelunds Allé 20, 8270 Højbjerg.
- 531 WELLOV, G. P., oberstløjtnant, M. Ing. F., R.p.p., Søtoften 7, 9300 Sæby.
- 532 WINDER, NIELS BERNTH, kommandørkaptajn, R¹.p.p., Bredevej 30, 2830 Virum.
- 533 WINTHER, MOGENS PETER, kontorchef, cand. jur., R., Søllerødgårdsvej 14, 2840 Holte.
- 534 WOLLNIK, BENT, tandlæge, Risbyholmvej 19, 2700 Brønshøj.
- 535 ØHRSTRØM, HANS ERNFRED, direktør, cand. oecou., R.p.p., Skovbrinken 5, 2920 Charlottenlund.
- 536 ØJGAARD, ERIK, landsretssagfører, borgmester, R., Gongehusvej 214, 2950 Vedbæk.
- 537 ØLLGAARD, CHRISTIAN LIND, fhv. proprietær, sognefoged, R., Thykær, 8544 Mørke.
- 538 ØSTASIATISKE KOMPAGNI, AKTIESELSKABET DET, Holbergsgade 2, 1057 Kbhvn. K.
- 539 ØSTASIATISKE KOMPAGNI, AKTIESELSKABET DET, Holbergsgade 2, 1057 Kbhvn. K.
- 540 ØSTERGAARD, KNUD, oberstløjtnant, MF, R.p.p., Lunden, Vester-Hassing, 9310 Vodskov.
- 541 AALBORG STIFTSTIDENDE, 9000 Ålborg.
- 542 AARIHUS STIFTSTIDENDE, Kannikegade 8, 8000 Århus C.

Papir : A|S De forenede Papirfabrikker
Sats : Tekst : Linotype Baskerville. Biografisk afsnit : Linotype Times
Tryk : A|S J. Jørgensen & Co Bogtrykkeri
Klicheer : Tutein & Koch
Indbinding : Edm. Jørgensens Eftf. Bogbinderi A|S
Oplag : 575 eksemplarer, hvoraf dette er

nr.

