



# Danskernes Historie Online

Danske Slægtsforskeres Bibliotek

## Dette værk er downloadet fra Danskernes Historie Online

**Danskernes Historie Online** er Danmarks største digitaliseringsprojekt af litteratur inden for emner som personalhistorie, lokalhistorie og slægtsforskning. Biblioteket hører under den almennyttige forening Danske Slægtsforskere. Vi bevarer vores fælles kulturarv, digitaliserer den og stiller den til rådighed for alle interesserede.

### Støt Danskernes Historie Online - Bliv sponsor

Som sponsor i biblioteket opnår du en række fordele. Læs mere om fordele og sponsorat her: <https://slaegtsbibliotek.dk/sponsorat>

### Ophavsret

Biblioteket indeholder værker både med og uden ophavsret. For værker, som er omfattet af ophavsret, må PDF-filen kun benyttes til personligt brug.

### Links

Slægtsforskeres Bibliotek: <https://slaegtsbibliotek.dk>

Danske Slægtsforskere: <https://slaegt.dk>

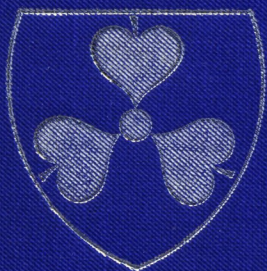



CIVILINGENIØR  
STEEN SEHESTED

(Nr. 306)

Albert Naur pinx.

# SEHESTED

---

UDVIDET SÆRTRYK  
AF DANMARKS ADELS AARBOG  
1954 OG 1956

Af  
ALBERT FABRITIUS

KØBENHAVN  
J. H. SCHULTZ FORLAG  
1963

Paa foranledning af civilingeniør Steen Sehested bragtes i Danmarks Adels Aarbog 1954 en af undertegnede revideret og a jourført udgave af arkivar Anders Thisets Sehested-stamtavle fra 1911, ledsaget af et ved betydelige økonomiske tilskud fra familien muligjort stort illustrationsmateriale, dels i form af vaabener og segi, dels af epitafier, ligsten og navnlig portrætter. Fremdeles offentliggjordes i aarbogen 1956 en lille afhandling om det Sehestedske gravgitter i Aarhus domkirke, som i et rigt stykke smedejernkunst opviser en af den danske adels smukkeste og ejendommeligste vaabenanetavler, interessant yderligere ved det særegne, fint gennemtænkte opstillingsprincip. Endelig bragte Adels Aarbogen 1958-59 en lang række portrætter fra malerisamlingen paa Broholm.

Civilingeniør Sehested har imidlertid ønsket at faa tilvejebragt en saa vidt mulig fuldstændig samling af Sehested-portrætter, i hvert fald saaledes, at der i tilslutning til de særtryk, der er taget af stamtavlen og den nævnte afhandling, blev gengivet mindst et portræt af hver person. Det har naturligvis ikke været muligt at fremskaffe en helt komplet billedsamling, men det er dog alligevel lykkedes at bringe over 200 egentlige portrætter af ca. 160 personer - formentlig den største samling gengivne portrætter af en enkelt familie, som hidtil er publiceret.

Paa grund af det beklageligt lange tidsrum, der, forsaarsaget af de med materialets fuldstændiggørelse forbundne vanskeligheder, er forløbet, siden stamtavlens offentliggørelse bringes foruden nogle enkelte rettelser af fejl i stamtavlens oplysninger, en række tilføjelser angaaende de ændringer, der er sket i familiens forhold siden da.

Det er civilingeniør Sehesteds haab, at denne samling maa bidrage til en styrkelse af sammenholdet inden for en slægt, der paa visse tidspunkter har haft virkelig betydning i vort lands historie.

*København i maj 1963.*

ALBERT FABRITIUS.

## INDHOLD

- Stamtavle over slægten Sehested
- Det Sehestedske gravgitter i Aarhus domkirke
- Rettelser og tilføjelser til stamtavlen 1954
- Fortegnelse over de gengivne billeder
- Alfabetisk fortegnelse over de gengivne billeder

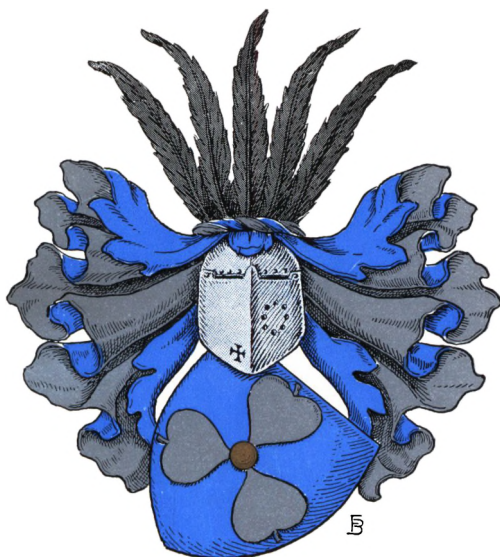

SEHESTED



HR. HANNIBAL SEHESTED



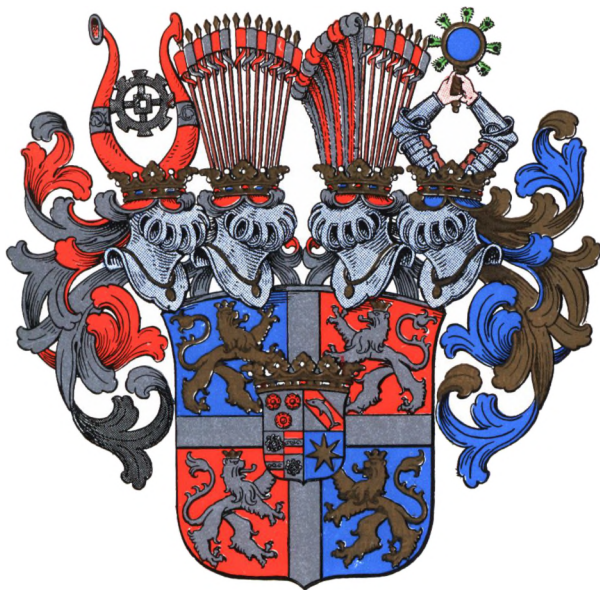

FRU CHRISTIANE



HANNIBAL SEHESTEDS  
FRANSKE VAABEN



CIVILINGENIØR  
STEEN SEHESTEDS EX-LIBRIS



1350  
TORBEN TROELSEN  
(Nr. 2)



1418  
THOMAS THOMESSEN  
(Nr. 4)



1484  
THOMAS NIELSEN  
(Nr. 6)



1485—1487  
THOMAS JENSEN  
(Nr. 7)

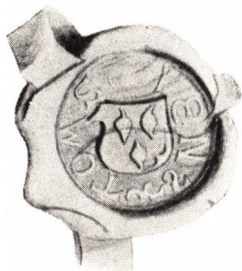

1512  
JENS THOMESSEN  
(Nr. 9)

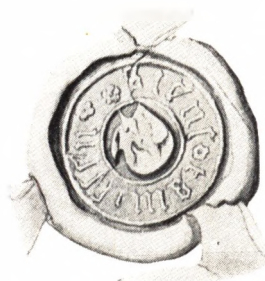

1531  
JENS THOMESSEN  
(Nr. 9)

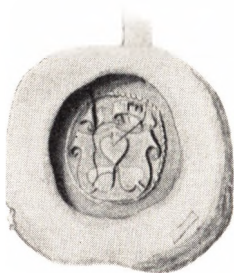

1536—1545  
JENS THOMESSEN  
(Nr. 9)

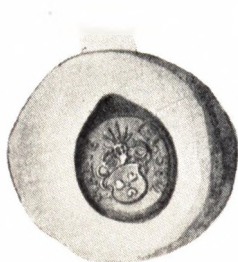

1562—1578  
MALTE JENSEN  
(Nr. 11)

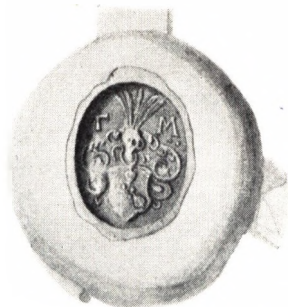

1602—1603  
THOMAS MALTESEN  
(Nr. 16)



1608  
STEEN MALTESEN  
(Nr. 14)



1620  
HR. CIIRISTEN THOMESEN  
(Nr. 23)



1647  
HR. HANNIBAL SEHESTED  
(Nr. 33)



SEHESTED OG BILLE

Akvarel af J. Kornerup efter Kalkmaleri

Hjørring. St. Olai Kirke



LANDSDOMMER  
MALTE JENSEN  
TIL HOLMGAARD M. M.  
1529—1592  
(Nr. 11)

Akvarel af J. Kornerup  
efter overhvidtet Kalkmaleri 1576

Hjørring. St. Olai Kirke





SOPHIE CLAUDATTER BILLE  
1529—1587

G. M. LANDSDOMMER MALTE JENSEN  
TIL HOLMGAARD M. M.

(Nr. 11)

Akvarel af J. Kornerup  
efter overhvidtet Kalkmaleri 1576

Hjørring, St. Olai Kirke

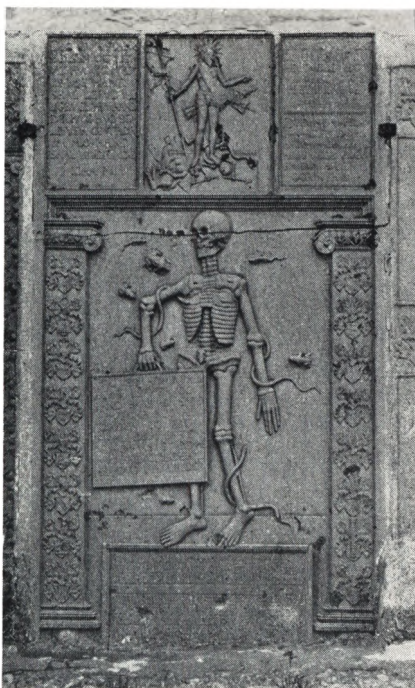

LIGSTEN OVER LANDSDOMMER  
MALTE JENSEN  
TIL HOLMGAARD M. M.  
1529—1592  
(Nr. 11)  
OG SOPHIE CLAUDATTER BILLE  
1529—1587

Møborg Kirke

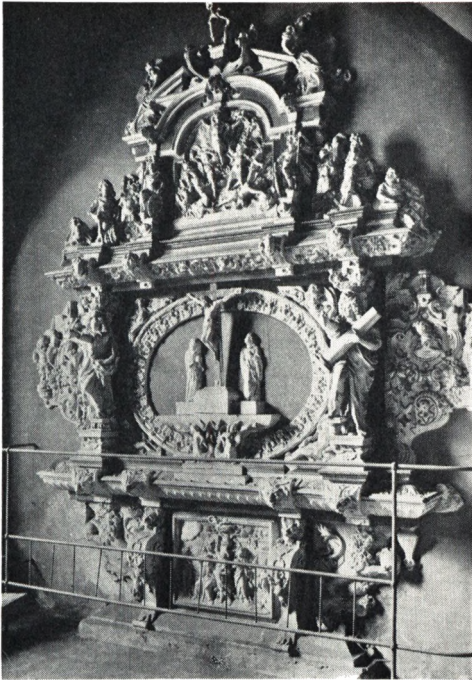

RIGENS MARSK  
STEEN MALTESEN  
TIL HOLMGAARD OG HVIDERUP  
1553—1611  
(Nr. 14)  
OG ANNE HENRIKSDATTER BRAHE  
1576—1635

Epitafium

Gårdstånga Kirke



ANNE HENRIKSDATTER BRAHE  
1576–1635  
G. M. RIGENS MARSK STEEN MALTESEN  
(Nr. 14)

Kopi 1935

Gårdstånga Kirke

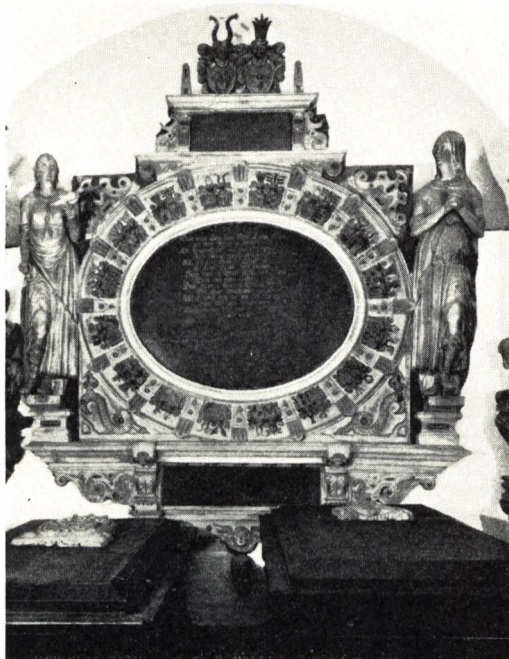

OVE LUNGE  
TIL ODDEN  
1548-1601  
G. M. ANNE MALTESDATTER SEHESTED  
1554-1621  
(Nr. 15)

Epitafium

Aalborg Vor Frue Kirke



LISBET MALTESDATTER

1556—1600

(Nr. 17)

OG

JACOB HØEG  
TIL TRUDSHOLM  
D. 1610

Epitafium

Kastbjerg K.



STATHOLDER  
CLAUS MALTESEN  
TIL HØJRISS OG NØRAGERGAARD  
1558—1612  
(Nr. 18)  
OG ANNE NIELSDATTER LYKKE  
1568—1645

Ligsten

Møborg Kirke

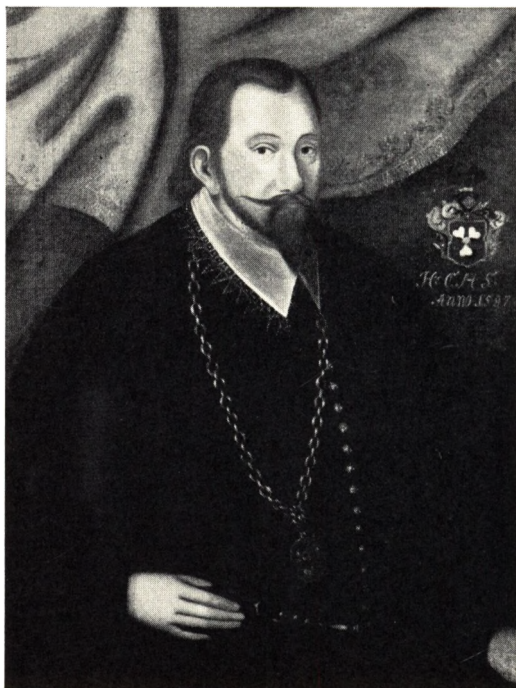

STATHOLDER  
CLAUS MALTESEN  
TIL HØJRIIS OG NØRAGERGAARD  
1558–1612  
(Nr. 18)

Rosenholm





ANNE NIELSDATTER LYKKE  
1568-1645  
G. M. STATHOLDER CLAUD MALTSESEN  
(Nr. 18)

Rosenholm

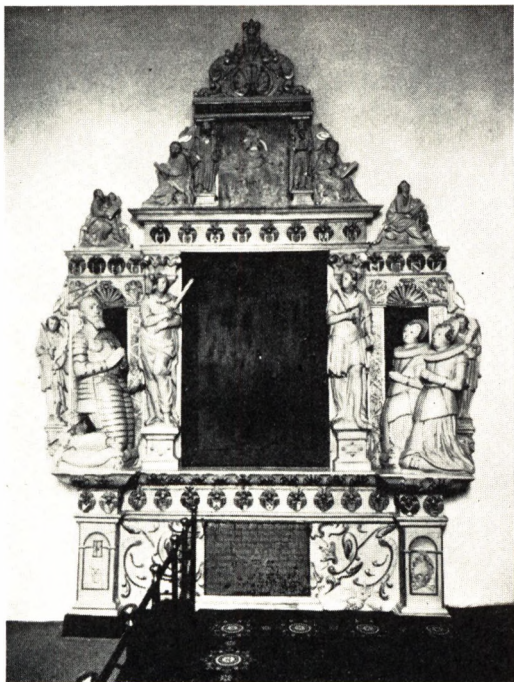

LANDSDOMMER, DRR  
IVER JUUL  
1563–1627  
G. M. MAREN MALTESDATTER SEHESTED  
1561–1600  
(Nr. 20)

Epitafium

Astrup Kirke

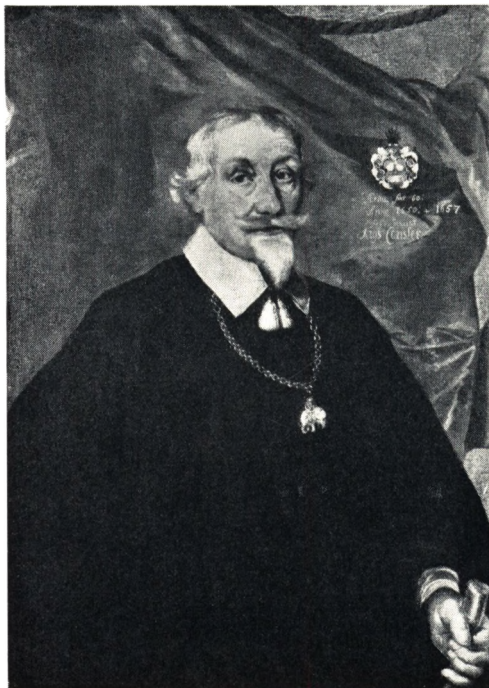

KONGENS KANSLER  
HR. CHRISTEN THOMESEN  
TIL STOVGAARD OG TANDERUP M. M.  
1590—1657  
(Nr. 23)

Abr. Wuchters pinx.

Frederiksborg



KONGENS KANSLER  
HR. CHRISTEN THOMESEN  
TIL STOVGAARD OG TANDERUP M. M.  
1590—1657  
(Nr. 23)

Miniature af Karl van Mander

Frederiksborg



HR. CHRISTEN THOMSEN  
OG HANS FÆTRE  
MALTE, HR. MOGENS OG HR. HANNIBAL SEHESTED  
(Nr. 23, 27, 29 og 33)

Stik

Hofmans Portraits



KONGENS KANSLER  
HR. CHRISTEN THOMESEN  
TIL STOVGAARD OG TANDERUP M. M.  
1590—1657  
OG  
METTE HOLGERSDATTER ROSENKRANTZ  
1600—1644  
(Nr. 23)

Epitafium

Aarhus Domkirke



KONGENS KANSLER  
HR. CHRISTEN THOMESEN  
TIL STOVGAARD OG TANDERUP M. M.  
1590–1657  
(Nr. 23)

Broholm



**METTE HOLGERSDATTER ROSENKRANTZ**  
1600–1644  
G. M. HR. CHRISTEN THOMESSEN  
(Nr. 23)

Broholm



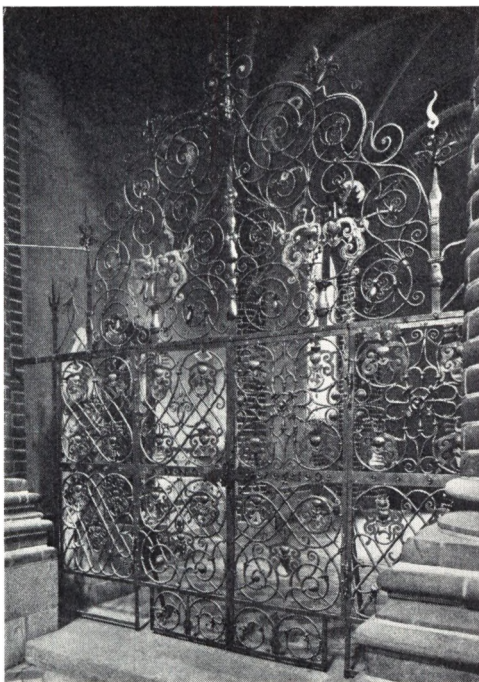

GITTER FORAN  
CHRISTEN THOMESENS KAPEL  
I AARHUS DOMKIRKE



SOPHIE SEHESTED  
1594—1658

(Nr. 25)

G. M. DRR. ERIK JUEL TIL ALSTED OG HUNDSBÆK

Gavnø



MALTE SEHESTED  
TIL RYDHAVE OG BOLLER  
1596—1661  
(Nr. 27)

Stik

Hofman: Portraits

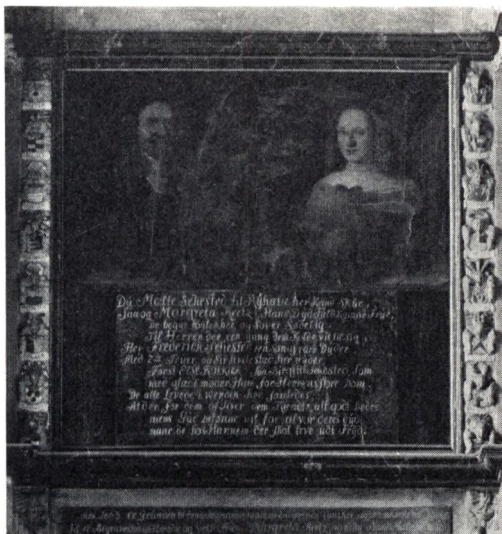

**MALTE SEHESTED  
TIL RYDHAVE OG BOLLER  
1596—1661  
(Nr. 27)  
OG MARGRETHE FREDERIKSDATTER REEDTZ  
D. 1697**

Epitafilemaleri

Viborg Domkirke

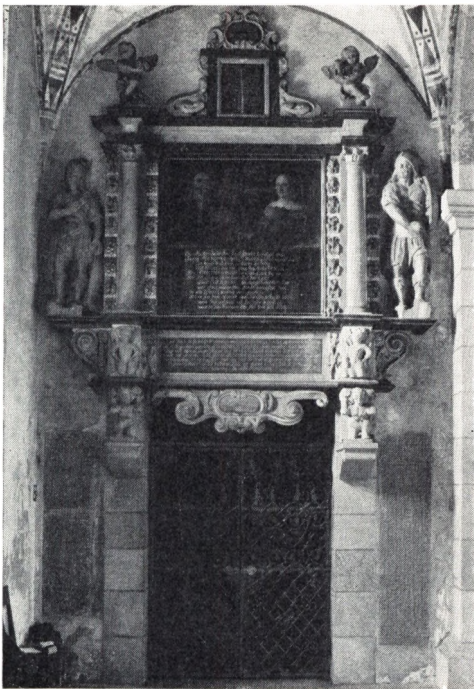

MALTE SEHESTED  
TIL RYDHAVE OG BOLLER  
1596—1661  
OG  
MARGRETHE FREDERIKSDATTER REEDTZ  
D. 1697  
(Nr. 27)

Epitafium

Viborg Domkirke



**MALTE SEHESTED**  
**TIL RYDHAVE OG BOLLER**  
1596–1661  
(Nr. 27)

**Broholm**

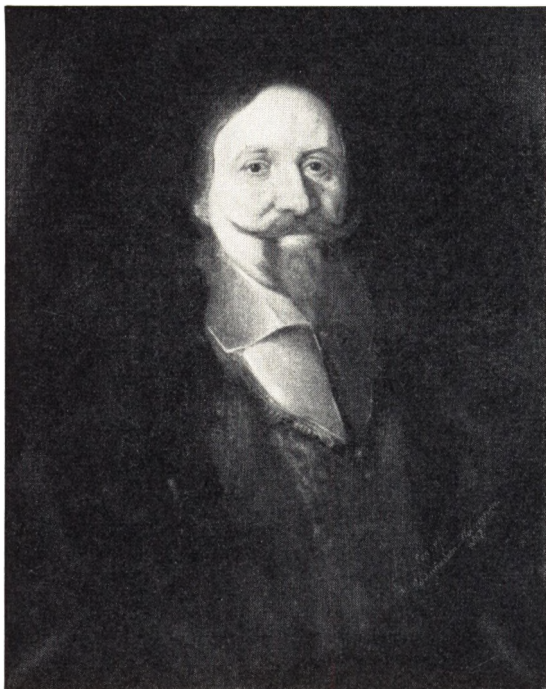

MALTE SEHESTED  
TIL RYDHAVE OG BOLLER  
1596–1661  
(Nr. 27)

Kopi efter epitafemaleri i Viborg

Broholm



MARGRETHE FREDERIKSDATTER REEDTZ  
d. 1697  
G. M. MALTE SEHESTED TIL RYDHAVE OG BOLLER  
(Nr. 27)

Kopi efter epitafiemaleri i Viborg

Broholm





HR. MOGENS SEHESTED  
TIL HOLMGAARD M. M.  
1598—1657

(Nr. 29)

Rosenholm



HR. MOGENS SEHESTED  
TIL HOLMGAARD M. M.  
1598—1657  
(Nr. 29)

Broholm



LISBET KNUDSDATTER GYLDENSTIERNE  
1608—1650  
G. M. HR. MOGENS SEHESTED TIL HOLMGAARD M. M.  
(Nr. 29)

Broholm



RIGENS SKATMESTER  
HR. HANNIBAL GREVE SEHESTED  
1609—1666  
(Nr. 33)

Karl van Mander pinx.

Frederiksborg



FRU CHRISTIANE  
1626—1670  
G. M. HR. HANNIBAL GREVE SEHESTED  
(Nr. 33)

Abr. Wuchters pinx.

Frederiksborg



HR. HANNIBAL GREVE SEHESTED  
TIL NØRAGERGAARD  
1609—1666  
OG  
FRU CHRISTIANE  
1626—1670

Karl van Mander pinx.

Gavno



ANNE SEHESTED  
1631–1661

(Nr. 42)

G. M. STIFTAMTMAND, GEHEJMERAAD  
MOGENS GREVE FRIJS

Miniature

Privateje



ANNE SEHESTED  
1631—1661  
(Nr. 42)

G. M. STIFTAMTMAND, GEHEJMERAAD  
MOGENS GREVE FRIJS

Kobberstik

M. Foss: Ligrædiken over Anne Schestedt, 1664





ANGIVELIG  
SOPHIE SEHESTED  
1635—1670

(Nr. 45)

G. M. KANSLER, HR. PEDER REEDTZ  
TIL TYGESTRUP M. M.

Benzonsdal



MAJOR  
FREDERIK SEHESTED  
TIL RYDHAVE M. M.  
1645—1726  
(Nr. 50)

Rosenholm



BIRGITTE SOPHIE SEHESTED

1678—1755

(Nr. 122)

G. M. MAJOR FREDERIK SEHESTED

(Nr. 50)

Rosenholm



MAJOR  
FREDERIK SEHESTED  
TIL RYDHAVE M. M.  
1645–1726  
(Nr. 50)

Broholm



**BIRGITTE SOPHIE SEHESTED**

1685–1755

(Nr. 122)

**G. M. MAJOR FREDERIK SEHESTED**

(Nr. 50)

**Broholm**



GENERALLØJTNANT  
JENS SEHESTED  
TIL RYDHAVE OG BOLLER M. M.  
1651–1730  
(Nr. 55)

Broholm



GENERALLØJTNANT  
JENS SEHESTED  
TIL RYDHAVE M. M.  
1651—1730

(Nr. 55)

Privateje



MARGRETHE SOPHIE RAMEL  
1665—1728  
G. M. GENERALLØJTNANT JENS SEHESTED  
(Nr. 55)

Privateje





CHRISTIANE SOPHIE COMTESSE SEHESTED  
1644—1693  
(Nr. 72)

G. M. KAMMERHERRE WILHELM FRIDERICH GREVE WEDELL

Adrian van Mytens pinx.

Wedellsborg



ADMIRAL, GEHEJMERAAD  
CHRISTEN THOMESEN SEHESTED  
1664—1736  
(Nr. 78)

Frederiksborg



ADMIRAL, GEHEJMERAAD  
CHRISTEN THOMESEN SEHESTED  
1664—1736  
(Nr. 78)

Søljtmantselskabet



ELSE MARGRETHE SEHESTED  
1708—1775

(Nr. 90)

G. M. GEHEJMERAAD, KAMMERHERRE  
WERNER BARON ROSENKRANTZ

Orumgaard



OBERSTLØJTNANT  
JENS SEHESTED  
TIL RYDHAVE  
1710—1773  
(Nr. 91)

Privateje



ELISABETH BIRGITTE SEHESTED  
1727—1804

(Nr. 162)

G. M. OBERSTLØJTNANT JENS SEHESTED

(Nr. 91)

Privateje



ELISABETH BIRGITTE SEHESTED  
TIL RYDHAVE  
1727–1804  
(Nr. 162)

Broholm



GENERALLØJTNANT  
OVE RAMMEL SEHESTED  
TIL HOLEBY  
1687—1774  
(Nr. 94)

Privateje





ANNA CHRISTINE STOCKFLETH  
1690—1730

G. M. GENERALLØJTNANT OVE RAMMEL SEHESTED

(Nr. 94)

Privateje



GENERALLØJTNANT  
OVE RAMMEL SEHESTED  
TIL HOLEBY  
1687—1774  
(Nr. 94)

Malet 1769 (U. F. Beenfeldt?)

Privateje



ELISABETH SEHESTED

D. 1725

(Nr. 123)

G. M. ETATSRÅD FREDERIK JUEL  
TIL VILLESTRUP

Ravnholt



OBERSTLØJTNANT  
NIELS SEHESTED  
TIL TIM OG KARSHOLM  
1685—1745  
(Nr. 126)

Broholm



ELISABETH SKEEL  
1696—1760  
G. M. OBERSTLÖJTNANT NIELS SEHESTED  
TIL TIM OG KARSHOLM  
(Nr. 126)

Broholm



OBERSTLØJTNANT  
NIELS SEHESTED  
TIL TIM OG KARSHOLM  
1685–1745  
(Nr. 126)

Broholm



ELISABETH SKEEL  
TIL BROHOLM OG MULLERUP  
1696–1760  
G. M. OBERSTLØJTNANT NIELS SEHESTED  
(Nr. 126)

Broholm



VICEADMIRAL  
CASPAR VON WESSEL  
TIL RAVNSTRUP OG BROHOLM  
1693–1768

Broholm





GENERALMAJOR  
FRANTZ VILHELM SEHESTED  
TIL OSLO LADEGAARD  
1722—1787  
(Nr. 130)

Jens Juell pinx. 1785

Frederiksborg



GENERALLØJTNANT  
JOHAN FREDERIK SEHESTED  
TIL TOSE OG HØGHOLM  
D. 1785  
(Nr. 146)

Miniature

Privateje



GENERALLØJTNANT  
JOHAN FREDERIK SEHESTED  
TIL TØSE OG HØGHOLM  
D. 1785  
(Nr. 146)

Erik Pauelsen pinx. efter 1776

Privateje



POULINE FABRITIUS TENGNAGEL  
TIL HØGHOLM  
1738–1819

G. M. GENERALLØJTNANT JOHAN FREDERIK SEHESTED  
(Nr. 146)

Privateje



OBERSTLØJTNANT  
ANDERS SEHESTED  
TIL STAMHUSET BROHOLM OG KARSHOLM  
1720—1799  
(Nr. 157)

J. Thrane pinx.

Karsholm



WIBEKE MARIE VON PULTZ  
1729—1811  
G. M. OBERSTLOJTNANT ANDERS SEHESTED  
TIL STAMHUSET BROHOLM  
(Nr. 157)

J. Thrane pinx. 1772

Privateje



FORMENTLIG  
SOPHIE AMALIE SEHESTED  
1721–1793  
(Nr. 158)  
G. M. OBERSTLØJTNANT JOHAN FREDERIK CICIGNON  
TIL NAKKEBØLLE

Privateje



HOFJUNKER  
JENS SEHESTED  
TIL TIM  
1728-1752  
(Nr. 163)

Broholm





KAMMERHERRE  
HOLGER SEHESTED  
TIL TIM M. M.  
1735-1811  
(Nr. 168)

Broholm



EDEL GERSDORFF  
1734–1778

G. M. KAMMERHERRE HOLGER SEHESTED  
(Nr. 168)

Broholm

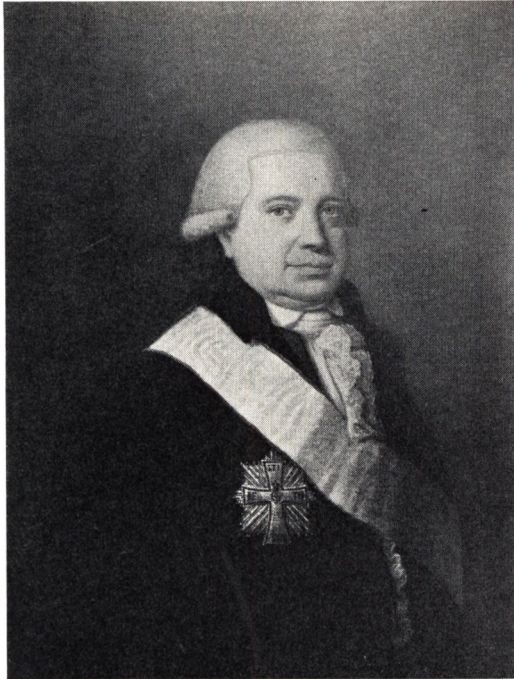

KAMMERHERRE  
HOLGER SEHESTED  
TIL TIM OG BJERRE M. M.  
1735—1811

H. Hansen pinx.



GEHEJMESTATSMINISTER  
OVE RAMMEL SEHESTED  
1757—1838  
(Nr. 170)

P. Copmann pinx. 1832

Frederiksborg



GEHEIMESTATSMINISTER  
OVE RAMMEL SEHESTED  
1757—1838  
(Nr. 170)

Privateje



LOUISE LENGNICK  
1765—1795  
G. M. GENERALMAJOR, KAMMERHERRE  
FREDERIK SEHESTED  
(Nr. 179)

Miniature

Privateje



GENERALMAJOR, KAMMERHERRE  
FREDERIK SEHESTED  
1765—1830  
(Nr. 179)

Miniature

Privateje



HEDEVIG KAAS  
1774—1833

G. M. GENERALMAJOR, KAMMERHERRE  
FREDERIK SEHESTED

(Nr. 179)

Pastel af Jens Juul(?)

Privateje



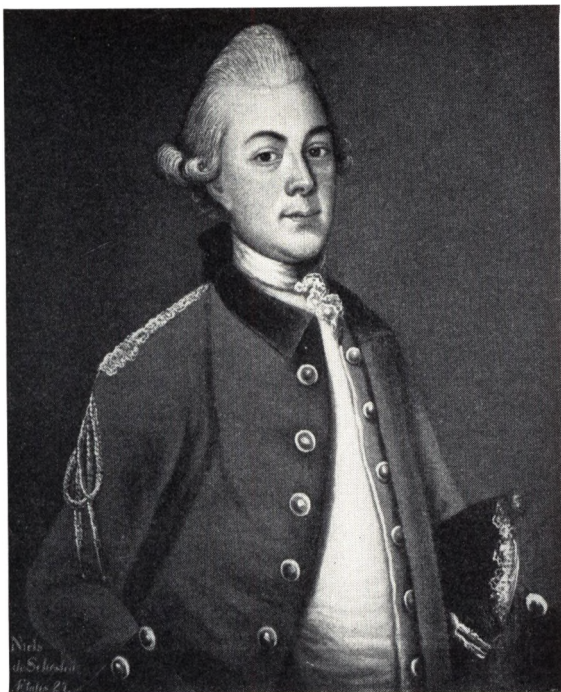

PREMIERLØJTNANT  
NIELS SEHESTED  
1748—1787  
(Nr. 181)

Broholm



EDEL MARGRETHE SEHESTED  
1749—1827

(Nr. 182)

G. M. GEHEJMERAAD FREDERIK KRABBE

Broholm

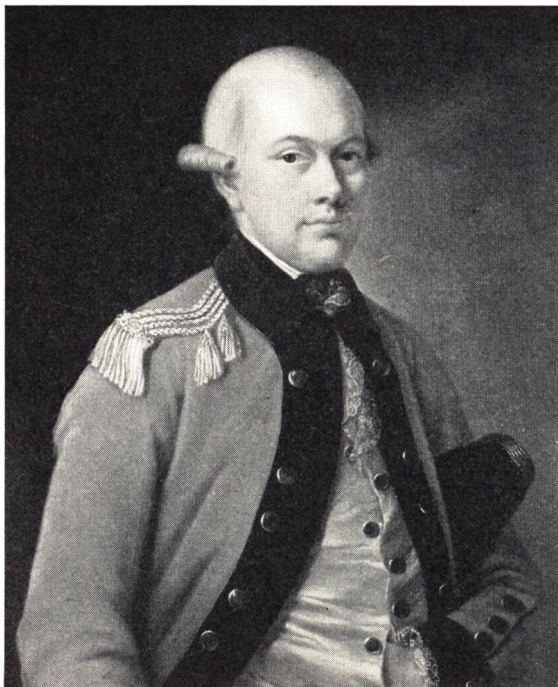

OBERST  
ARNOLDUS FALKENSKIOLD  
TIL SÆBYGAARD OG SOPHIENBERG  
1743–1819

Broholm



ELISABETH SEHESTED  
1751–1843  
(Nr. 184)

G. M. OBERST ARNOLDUS FALKENSKIOLD

Broholm



GENERALKRIGSKOMMISSÆR, TOLDER  
PETER TORDENSKJOLD SEHESTED  
1754–1790  
(Nr. 186)

Broholm



SOPHIE MAGDALENE KLIEME  
1756–1789

G. M. GENERALKRIGSKOMMISSÆR, TOLDER  
PETER TORDENSKJOLD SEHESTED  
(Nr. 186)

Broholm

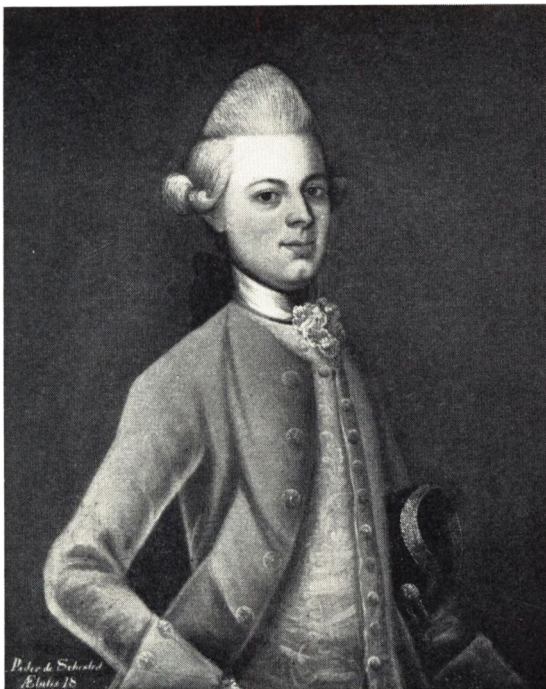

GENERALKRIGSKOMMISSÆR, TOLDER  
PETER TORDENSKJOLD SEHESTED  
1754–1790  
(Nr. 186)

Malt 1772

Broholm



SOPHIE SEHESTED

1755—1823

(Nr. 187)

G. M. MAJOR, HOFJÆGERMESTER  
OVE JOHAN VIND TIL HINDEMAE

Sanderumgaard





**SOPHIE ANTOINETTE AUGUSTA SEHESTED**  
1757–1787  
(Nr. 188)

**G. M. KAMMERHERRE FREDERIK BERREGAARD**

Malt 1772

Broholm



KAMMERJUNKER  
JENS SEHESTED  
1760–1817  
(Nr. 190)

Malt 1772

Broholm



KAMMERJUNKER  
JENS SEHESTED  
1760–1817  
(Nr. 190)

Pilo(?) pinx.

Broholm

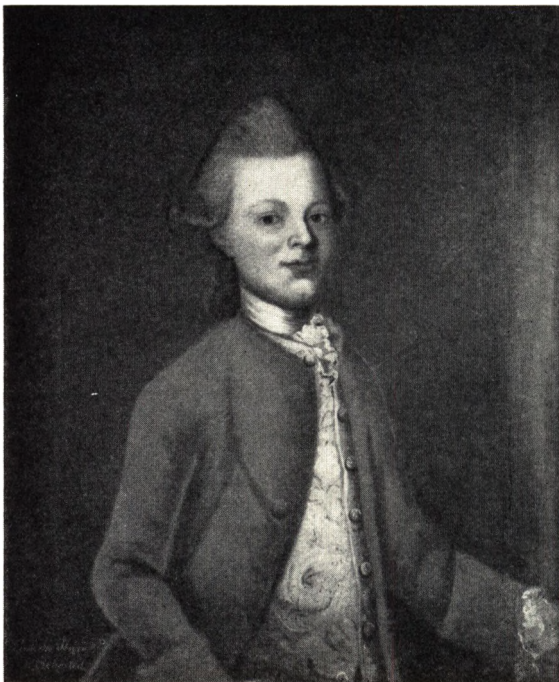

MAJOR  
FREDERIK SEHESTED  
TIL NORDSKOV  
1761–1849  
(Nr. 191)

Privateje



ANNA MARIE FABRITIUS TENGNAGEL  
1765—1835  
G. M. MAJOR FREDERIK SEHESTED  
TIL NORDSKOV  
(Nr. 191)

Privateje

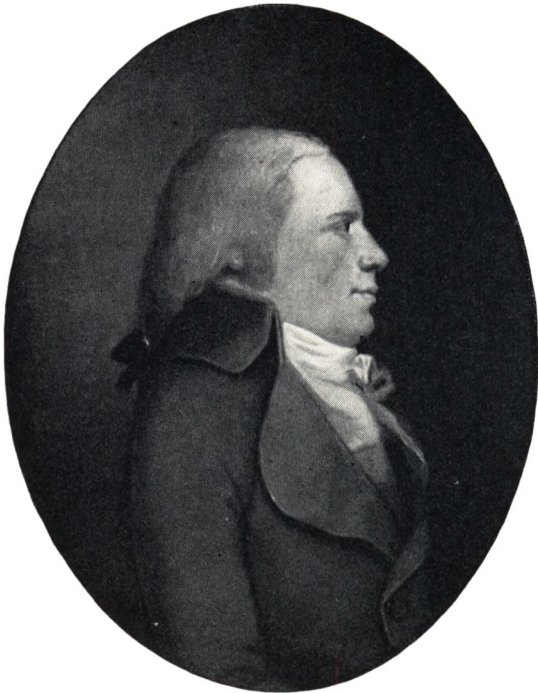

MAJOR  
FREDERIK SEHESTED  
TIL NORDSKOV  
1761—1849  
(Nr. 191)

H. Hansen pinx.

Privateje



ANNA MARIE FABRITIUS TENGNAGEL  
1765—1835  
G. M. MAJOR FREDERIK SEHESTED  
TIL NORDSKOV  
(Nr. 191)

H. Hansen pinx.

Privateje



ANNA MARIE FABRITIUS TENGNAGEL  
1765–1835  
G. M. MAJOR FREDERIK SEHESTED  
(Nr. 191)

Privateje





IDA VILHELMINE SEHESTED  
1766—1839

(Nr. 192)

G. 1<sup>o</sup> M. KAMMERHERRE FREDERIK BERREGAARD  
G. 2<sup>o</sup> M. KONFERENSRAAD JENS ROTTBØLL

C. A. Jensen pinx. 1828

Privateje

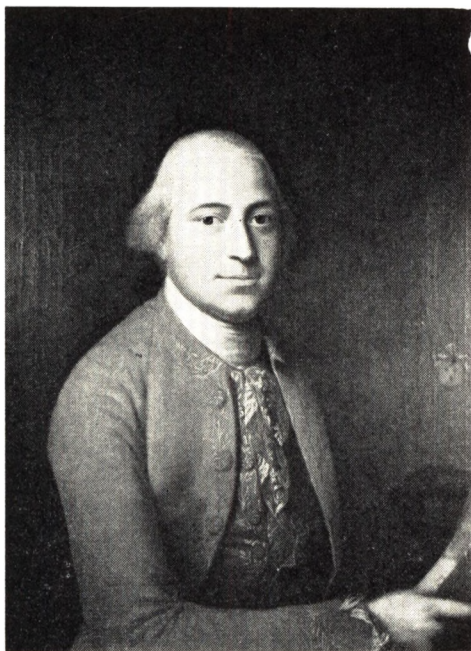

STIFTAMTMAND, KAMMERHERRE  
NIELS SEHESTED  
TIL STUBBERGAARD OG RYDHAVE  
1756-1821

Viborg amt



STIFTAMTMAND, KAMMERHERRE  
NIELS SEHESTED  
TIL STUBBERGAARD OG RYDHAVE  
1756—1821

(Nr. 195)

Privateje



BIRGITTE SEHESTED  
1765—1841

(Nr. 127)

G. M. STIFTAMTMAND, KAMMERHERRE NIELS SEHESTED

(Nr. 195)

Privateje



MAJOR, KAMMERHERRE  
FREDERIK SEHESTED  
1804—1876  
(Nr. 202)

J. V. Gertner pinx.

Privateje



POULINE LOUISE ELISABETH SEHESTED  
1807—1853  
(Nr. 204)

Privateje



KAMMERHERRE  
GEORGE SEHESTED  
1808—1873  
(Nr. 205)

Miniature af Aldenrath

Privateje



KAMMERHERRE  
GEORGE SEHESTED  
1808—1873  
(Nr. 205)

D. Monies pinx. 1838

Privateje





SOPHIE HOPPE

1807—1866

G. M. KAMMERHERRE GEORGE SEHESTED

(Nr. 205)

D. Monies pinx. 1838

Privateje



CAROLINE SEHESTED  
1809—1875

(Nr. 206)

G. M. HOFCHER, OBERST, KAMMERHERRE  
VALDEMAR RØMELING

Aug. Schiøtt pinx.(?)

Privateje



KAMMERJUNKER  
ALEXANDER SEHESTED  
1814—1887  
(Nr. 208)



EDEL MARIE KJÆR  
1789—1839  
G. M. STAMHUSBESIDDER ANDERS SEHESTED  
(Nr. 209)

Kopi paa Broholm



ANDERS SEHESTED  
TIL STAMHUSET BROHOLM  
1784—1819  
(Nr. 209)

Kopi paa Broholm



PETRONELLE SEHESTED

1773–1827

(Nr. 211)

G. 1° M. GENERALKRIGSKOMMISSÆR  
SALOMON LINDEGAARD

Privateje



ADOLPHINE SEHESTED  
1789–1873  
G. M. MAJOR NIELS HERAMB  
(Nr. 213)



RITMESTER  
ALI SEHESTED  
TIL FRAUGDEGAARD  
1790—1850  
(Nr. 214)

Miniature 1814

Privateje





VILHELMINE MEYER  
1798—1850  
G. M. RITMESTER ALI SEHESTED  
(Nr. 214)

Privateje



VILHELMINE MEYER  
1798—1850  
G. M. RITMESTER ALI SEHESTED  
(Nr. 214)

Privateje



RITMESTER  
ALI SEHESTED  
TIL FRAUGDEGAARD  
1790—1850  
(Nr. 214)

Privateje



RITMESTER  
ALI SEHESTED  
TIL FRAUGDEGAARD  
1790—1850  
(Nr. 214)

C. V. Eckersberg pinx.

Privateje



VILHELMINE MEYER  
1798—1850  
G. M. RITMESTER ALI SEHESTED  
(Nr. 214)

Tegning

Privateje



VILHELMINE SEHESTED FØDT MEYER  
(Nr. 214)  
OG SØNNEN ANDREAS SEHESTED  
(Nr. 255)

Daguerreotypi



KAMMERJUNKER  
LUDOLF SEHESTED  
1791–1869  
(Nr. 215)

Privateje



HEDEVIG SEHESTED  
1798–1878  
(Nr. 219)  
G. M. OVERKRIGSKOMMISSÆR  
ERIK CHRISTIAN TOMMERUP





OCTAVIA SEHESTED

1799–1882

(Nr. 220)

G. M. RITMESTER ANDREAS PETER AMLE



KAMMERJUNKER  
HANNIBAL SEHESTED  
1801–1839  
(Nr. 221)

Privateje



ELISABETH SEHESTED  
1840—1900  
(Nr. 242)

G. M. JÆGERMESTER BERTRAM BRUNS

Privateje



HENRIETTE SEHESTED  
1843—1922  
(Nr. 243)

G. M. RITMESTER EDOUARD GOTSCHALK



CHARLOTTE LINDE  
1819—1894

G. M. KAMMERHERRE, HOFJÆGERMESTER  
FREDERIK SEHESTED

(Nr. 245)

Adam Aug. Müller pinx. 1836



CHARLOTTE LINDE  
1819—1894

G. M. KAMMERHERRE, HOFJÆGERMESTER  
FREDERIK SEHESTED  
(Nr. 245)

Aug. Jerndorff pinx.

Broholm



KAMMERHERRE, HOFJÆGERMESTER  
FREDERIK SEHESTED  
TIL STAMHUSET BROHOLM  
1813—1882  
(Nr. 245)

H. Chr. Jensen pinx.

Broholm



KAMMERHERRE, HOFJÆGERMESTER  
FREDERIK SEHESTED  
TIL STAMHUSET BROHOLM  
1813–1882  
(Nr. 245)

Broholm





CHARLOTTE LINDE  
1819–1894  
G. M. KAMMERHERRE, HOFJÆGERMESTER  
FREDERIK SEHESTED  
(Nr. 245)

Broholm



CHARLOTTE LINDE  
1819–1894  
G. M. KAMMERHERRE, HOFJÆGERMESTER  
FREDERIK SEHESTED  
(Nr. 245)

D. Monies pinx.

Broholm



KAMMERHERRE, HOFJÆGERMESTER  
FREDERIK SEHESTED  
TIL STAMHUSET BROHOLM  
1813–1882  
(Nr. 245)

D. Monies pinx.

Broholm



RITMESTER  
FREDERIK SEHESTED  
1818—1899  
(Nr. 246)

H. Olrik pinx.

Privateje



LOUISE BODENHOFF  
1815—1878

G. M. RITMESTER FREDERIK SEHESTED  
(Nr. 246)

A. H. Hunæus pinx.

Privateje



RITMESTER  
FREDERIK SEHESTED  
1818—1899  
(Nr. 246)



LOUISE BODENHOFF  
1815—1878  
G. M. RITMESTER FREDERIK SEHESTED  
(Nr. 246)



LOUISE BODENHOF  
1815—1878  
G. M. RITMESTER FREDERIK SEHESTED  
(Nr. 246)





RITMESTER FREDERIK SEHESTED

1818—1899

(Nr. 246)

LØJTNANT ALEXANDER SEHESTED

1825—1849

(Nr. 250)

RITMESTER HANNIBAL SEHESTED

1820—1900

(Nr. 247)

Daguerreotypi



RITMESTER  
HANNIBAL SEHESTED  
1820—1900  
(Nr. 247)

H. Chr. Jensen pinx.

Privateje



OLGA SEHESTED  
1823—1903  
(Nr. 249)



OLGA SEHESTED  
1823–1903  
(Nr. 249)

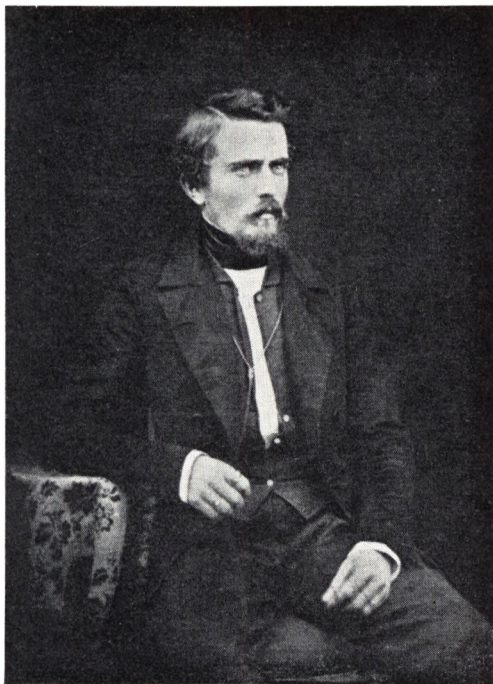

CONSTANTIN SEHESTED

F. 1827

(Nr. 251)

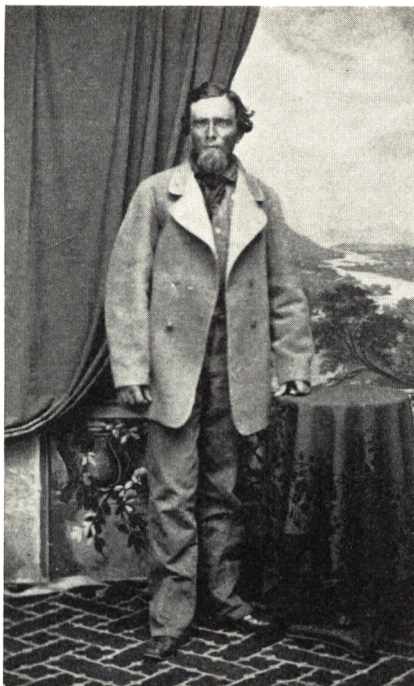

EMIGRANTEN  
CONSTANTIN SEHESTED  
F. 1827  
(Nr. 251)



OCTAVIA SEHESTED  
1828—1916

G. M. OBERST FREDERIK JØRGEN HERAMB  
(Nr. 252)



EFFI SEHESTED

(Nr. 253)

OCTAVIA SEHESTED

(Nr. 252)

OG MAJA SEHESTED

(Nr. 254)

Daguerreotypi





EFFI SEHESTED  
1830—1898  
(Nr. 253)

G. M. RITMESTER, HOFJÆGERMESTER  
WILHELM VON BENZON



MAJA SEHESTED

1831-1928

(Nr. 254)

G. M. OBERST, KAMMERJUNKER

WILLIAM HEGERMANN-LINDENCRONE

Foto efter Daguerrotypi



ELISABETH LETH  
1841—1897  
G. M. RITMESTER ANDREAS SEHESTED  
(Nr. 255)

Daguerreotypi



RITMESTER  
ANDREAS SEHESTED  
1838—1922  
(Nr. 255)

Foto 1862



RITMESTER  
ANDREAS SEHESTED  
1838—1922  
(Nr. 255)



ELISABETH LETH  
1841—1897

G. M. RITMESTER ANDREAS SEHESTED  
(Nr. 255)



AUGUSTA PETERSEN  
1841—1920  
G. M. SOGNEPRÆST NIELS SEHESTED  
(Nr. 258)

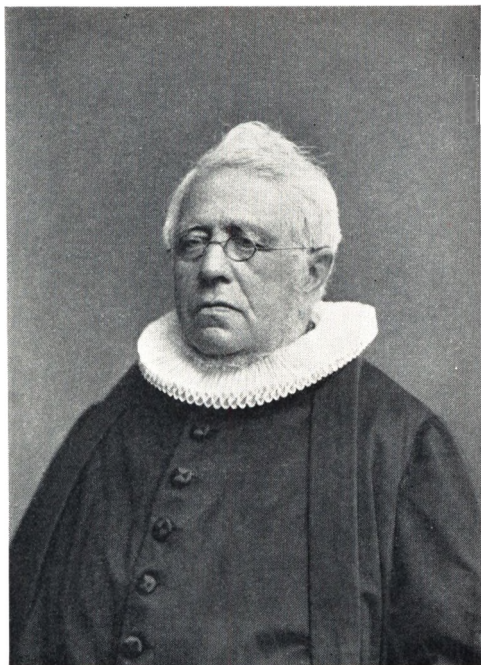

SOGNEPRÆST  
NIELS SEHESTED  
1814—1899  
(Nr. 258)





BIRGITTE SEHESTED  
1824–1902  
(Nr. 265)  
G. M. KAPTJN HARALD LARSEN



BIRGITTE SEHESTED  
1824–1902  
(Nr. 265)  
OG KAPTAJN HARALD LARSEN  
1828–1900



**BIRGITTE LARSEN**  
**FØDT SEHESTED**  
(Nr. 265)  
**MED SØNNERNE**  
**POUL OG EDVARD BALTHAZER LARSEN**



FORFATTERINDEN  
THYRA SEHESTED  
1840–1923  
(Nr. 268)

Foto o. 1861



FORFATTERINDEN  
THYRA SEHESTED  
1840–1923  
(Nr. 268)

Johs. Kragh pinx.

Broholm



IDA SEHESTED

1841–1934

(Nr. 269)

G. M. BIRKEDOMMER, ETATSRAAD JUST HOLTEN



IDA SEHESTED  
1841–1934  
(Nr. 269)

G. M. BIRKEDOMMER, ETATSRAAD  
JUST HOLTEN

Foto 21. maj 1861



IDA SEHESTED  
1841—1934  
(Nr. 269)

G. M. BIRKEDOMMER, ETATSRAAD  
JUST HOLTEN





KONSEILSPRÆSIDENT  
KAMMERHERRE, HOFJÆGERMESTER  
HANNIBAL SEHESTED  
TIL STAMHUSET BROHOLM  
1842–1924  
(Nr. 270)

Niels Hansen pinx

Broholm



ALEXANDRA SERÈNE D'ACQUERIA  
1848—1903  
G. M. KONSEILSPRÆSIDENT,  
KAMMERHERRE, HOFJÆGERMESTER HANNIBAL SEHESTED  
TIL STAMHUSET BROHOLM  
(Nr. 270)

H. Chr. Jensen pinx. 1900

Broholm



KONSEILSPRÆSIDENT  
KAMMERHERRE, HOFJÆGERMESTER  
HANNIBAL SEHESTED  
TIL STAMHUSET BROHOLM  
1842–1924  
(Nr. 270)

Broholm

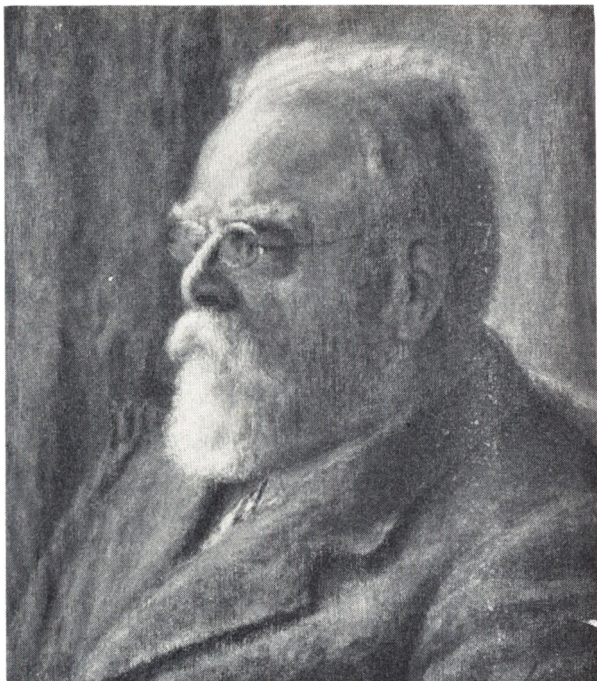

KONSEILSPRÆSIDENT  
KAMMERHERRE, HOFJÆGERMESTER  
HANNIBAL SEHESTED  
TIL STAMHUSET BROHOLM  
1842—1924

E. Dalberg pinx.

Frederiksborg



LANDINSPEKTØR  
VALDEMAR SEHESTED  
1844–1917  
(Nr. 271)

Foto o. 1861



JÆGERMESTER  
EINAR SEHESTED  
TIL FARUMGAARD  
1849—1908  
(Nr. 274)



BERTHA FENGER  
1854—1919  
G. M. JÆGERMESTER EINAR SEHESTED  
(Nr. 274)



ELLEN BECH  
1859—1941

G. M. LANDBRUGSMINISTER, DEPARTEMENTSCHEF  
KAMMERHERRE KNUD SEHESTED  
(Nr. 275)

Aug. Jerndorff pinx. 1888

Broholm



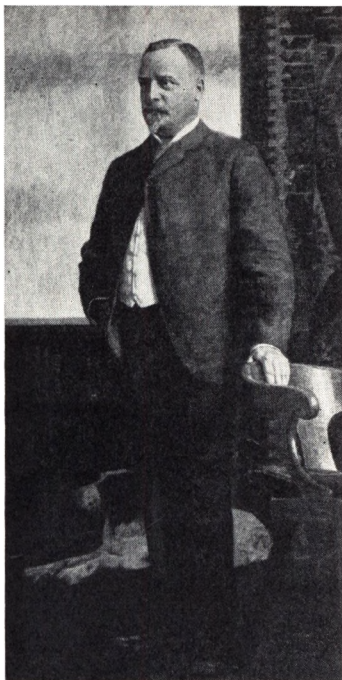

LANDBRUGSMINISTER, DEPARTEMENTSCHEF, KAMMERHERR  
KNUD SEHESTED  
1850—1909  
(Nr. 275)

J. C. Schlichtkrull pinx.

Broholm

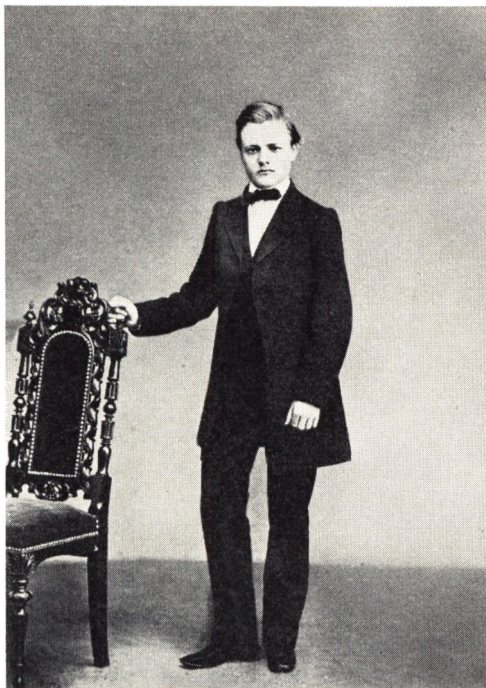

FORMENTLIG  
FORPAGTER  
AXEL SEHESTED  
1852–1892  
(Nr. 276)

Foto o. 1861



HERREDSFOGEDFULDMÆGTIG  
HARALD SEHESTED  
1856—1901  
(Nr. 278)



MIMI HOLBECH  
1862—1937

G. M. HERREDSFOGEDFULDMÆGTIG  
HARALD SEHESTED

(Nr. 278)



PIANISTINDEN  
HILDA SEHESTED  
1858–1936  
(Nr. 279)

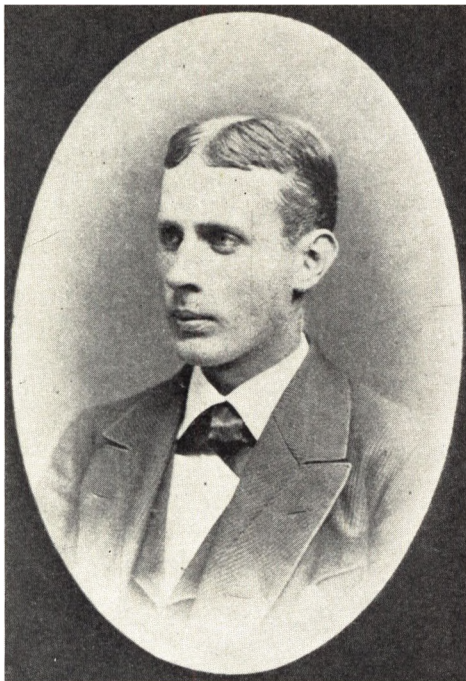

FIDEIKOMMISBESIDDER  
ALI SEHESTED  
1860–1925  
(Nr. 282)



JOHANNE TØRRING  
1861—1937  
G. M. PROPRIETÆR ALI SEHESTED  
(Nr. 282)

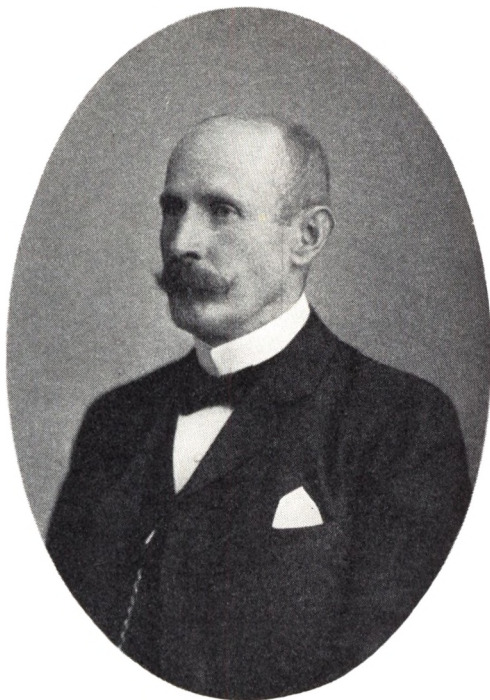

PROPRIETÆR  
ALI SEHESTED  
1860—1925  
(Nr. 282)





NINI SEHESTED

1866–1951

(Nr. 283)

G. M. INGENIØR ALLESSANDRO GALLAVRESI



NINI SEHESTED

1866–1951

(Nr. 283)

G. M. INGENIØR ALESSANDRO GALLAVRESI



MARTHA BJERRE JENSEN  
1879—1939

G. M. TRAFIKINSPEKTØR HANNIBAL SEHESTED  
(Nr. 284)



TRAFIKINSPEKTØR  
HANNIBAL SEHESTED  
1871—1925  
(Nr. 284)



NOA BARFOED  
1883–1915  
G. M. LÆGEN ANDREAS SEHESTED  
(Nr. 285)

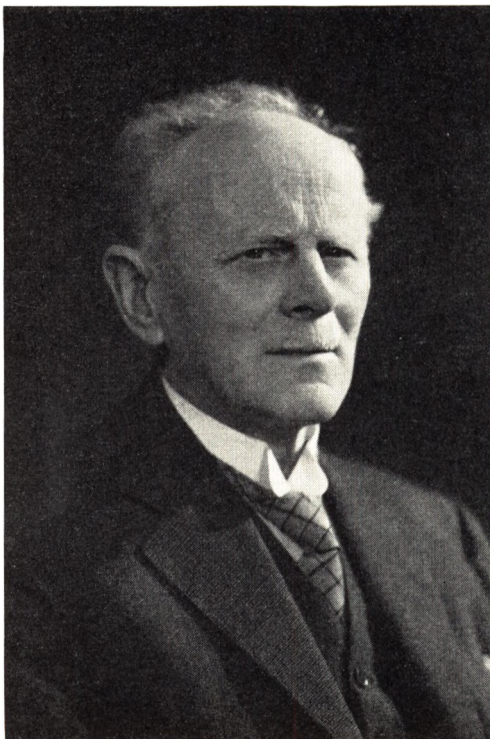

LÆGEN  
ANDREAS SEHESTED  
1877–1959  
(Nr. 285)



DAGMAR SEHESTED  
FØDT BRODERSEN  
(Nr. 285)



VALBORG SEHESTED  
1868—1937

(Nr. 287)

G. M. SKOLEDIRKTØR JOHANNES THORBJØRNSEN





LÆRERINDE  
DAGMAR SEHESTED  
1869—1923  
(Nr. 288)



LÆRERINDE  
AGNES SEHESTED  
1870—1929  
(Nr. 289)



SYGEPLEJERSKE  
MARTHA SEHESTED  
1864—1912  
(Nr. 291)



LANDBRUGSKANDIDAT  
HELGA SEHESTED  
1877–1958  
(Nr. 295)

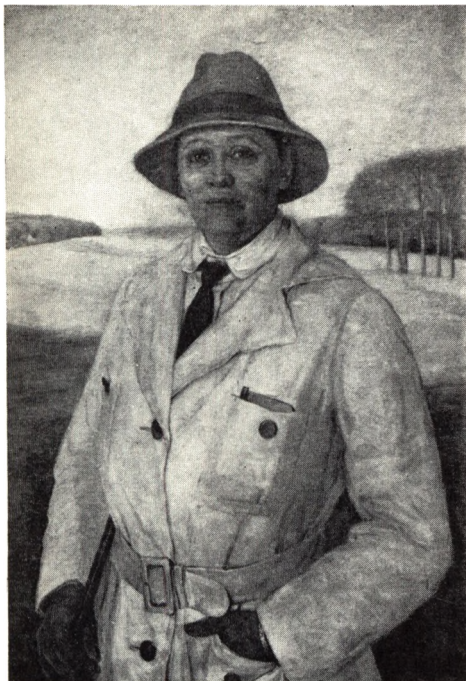

LANDBRUGSKANDIDAT  
HELGA SEHESTED  
1877–1958  
(Nr. 295)

Bertha Dorph pinx.

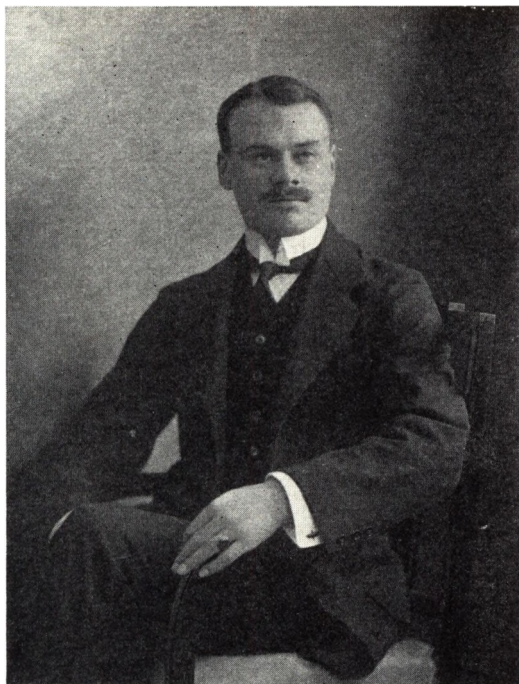

LEGATIONSSEKRETÆR  
MOGENS SEHESTED  
1884–1913  
(Nr. 296)

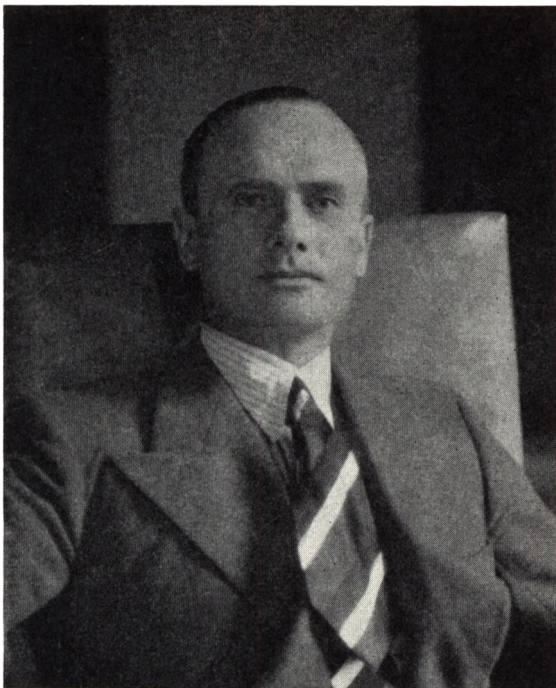

CAND. JUR.  
JØRGEN SEHESTED  
TIL BROHOLM  
(Nr. 297)



CAND. JUR.  
JØRGEN SEHESTED  
TIL BROHOLM  
(Nr. 297)





**INGRID FRISK**  
(Nr. 297)



AMBASSADØR  
OVE SEHESTED  
(Nr. 298)

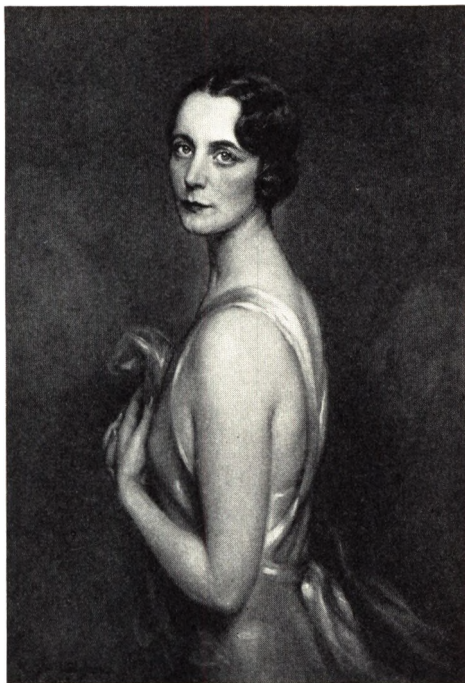

GERTRUD SEHESTED  
FØDT FRIMODT  
(Nr. 298)

Jules Cayron pinx.



STIFTS  
DAME  
MARGRETHE SEHESTED  
(Nr. 299)



HOFSTIFTSDAME  
CHARLOTTE SEHESTED  
(Nr. 300)



HILDA SAUER  
FØDT SEHESTED  
(Nr. 302)



PAULA HENNINGS  
1896–1927  
G. M. DIREKTØR KNUD SEHESTED  
(Nr. 305)



DIREKTØR  
KNUD SEHESTED  
(Nr. 305)





CIVILINGENIØR  
STEEN SEHESTED  
(Nr. 306)



EBBA SEHESTED  
FØDT HENNINGS  
(Nr. 306)

Clement pinx.



KORNMÆGLER  
ALI SEHESTED  
1889–1926  
(Nr. 307)



KORNMÆGLER  
ALI SEHESTED  
1889–1926  
(Nr. 307)



**JYTTE HØEG**  
**FØDT SEHESTED**  
(Nr. 308)



KIRSTEN HØEG  
FØDT SEHESTED

(Nr. 309)



HELLE SEGILMAN  
FØDT SEHESTED  
(Nr. 310)



ELISABETH SEHESTED  
FØDT SEHESTED  
(Nr. 305 og 311)





KÆMNER  
JØRGEN SEHESTED  
(Nr. 312)



OLGA SEHESTED  
FØDT MATHIESEN  
(Nr. 312)



BIRTHE DAHLKILD  
FØDT SEHESTED  
(Nr. 313)



ANNE METTE HØYER  
FØDT SEHESTED  
(Nr. 314)



MAJA SCHOUSBO  
FØDT SEHESTED  
(Nr. 315)



BIRGITTE GRICE  
FØDT SEHESTED

(Nr. 316)



**METTE SOPHIE JUUL**  
**FØDT SEHESTED**  
(Nr. 317)



CHRISTIAN SEHESTED  
(Nr. 319)





VERONICA SEHESTED  
FØDT MC. MAHON  
(Nr. 320)



CIVILINGENIØR  
KNUD SEHESTED  
(Nr. 320)

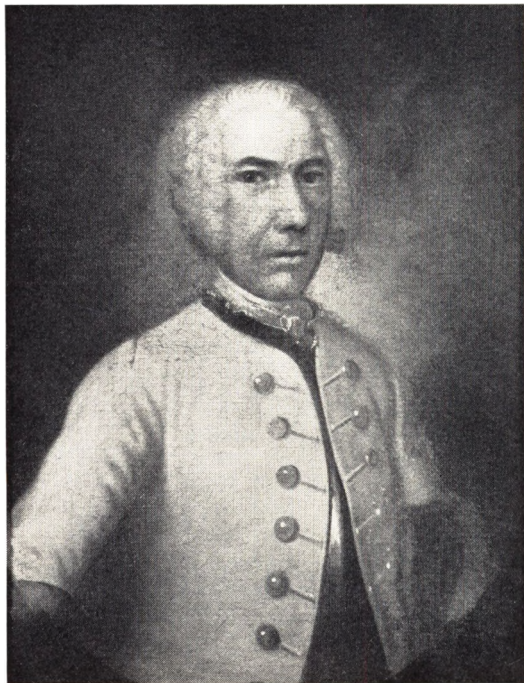

OBERST  
MALTE SEHESTED  
TIL RODSTEENSEJE  
1688–1754  
(Nr. 333)

Broholm



SOPHIE AMALIE RANTZAU  
1704–1790  
G. M. OBERST MALTE SEHESTED  
(Nr. 333)

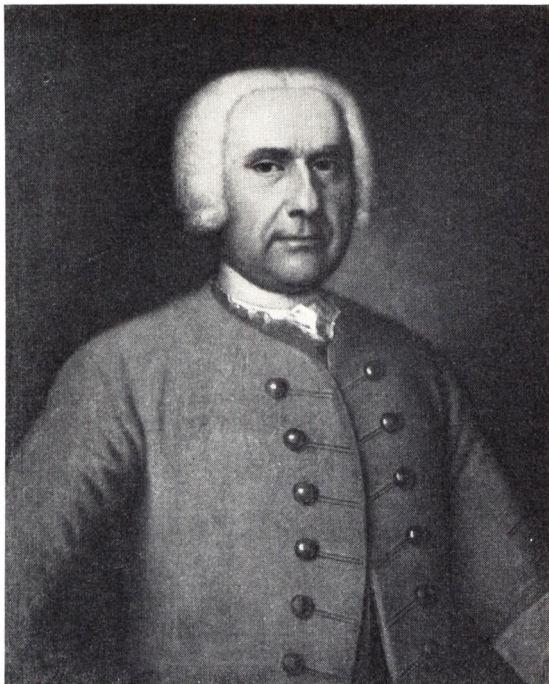

OBERSTLØJTNANT  
ULRIK SEHESTED  
1692—1766  
(Nr. 336)

Fr. la Croix pinx. 1741

Privateje



SOPHIE AMALIE RANTZAU SEHESTED  
1766–1838  
(Nr. 346)

G. 1° M. KAMMERHERRE JØRGEN GREVE TRAMPE  
G. 2° M. MAJOR CHRISTIAN MAGNUS VON VOSS

Privateje

## Sehested.

Den danske uradelige Slægt Sehested, der har optaget Slægtsnavnet i det 17. Aarhundrede efter den holstenske Slægt, stammer fra Vendsyssel og har, trods Vaabenligheden og den sejt vedligeholdt Tradition om de to Slægters fælles Herkomst, intet med den holstenske Familie at gøre, saaledes som det blev paavist af Thiset i den første Udgave af Stamtavlen i Danmarks Adels Aarvog 1911. Slægtens oprindelige Hjemsted er utvivlsomt at søge i Vennebjerg Herred — Egnen nord for Hjørring, og dens første Forekomst dateres til 1337, da **Torben Troelsen** (Nr. 2), der førte Sehested-Vaabenet, var Medudsteder af en Vidisse, 1343 nævnes han sammen med sin Broder **Thomas Troelsen** (Nr. 1), hvis Sønnesønner **Jens Nielsen** (Nr. 5) og **Thomas Nielsen** (Nr. 6) ejede Gods i Mosbjerg i Horns Herred. **Jens Nielsens** Sønnesøn Landsdommer i Jylland **Jens Thomesen** (d. 1555) (Nr. 9) var den første mere fremstaaende Mand af Slægten og Fader til Landsdommer **Malte Jensen** (d. 1592) (Nr. 11), hvis Sonner var:

1. **Rigens Marsk Steen Maltesen** (d. 1611) (Nr. 14).
2. **Thomas Maltesen** (d. 1608—09) (Nr. 16) til Bæk — hvis Søn Rigskansleren **Hr. Christen Thomesen** (d. 1657) (Nr. 23) var Fader til **Axel Sehested** (d. 1676) (Nr. 40) til Stovgaard — hvis Linje uddøde med hans Søn Admiralen **Christen Thomesen Sehested** (d. 1736) (Nr. 78) —og til Landkommisær, Kammerraad **Erik Sehested** (d. 1683) (Nr. 43) til Lykkesholm, hvis Søn **Otte** (d. 1718) (Nr. 89) til Lykkesholm var barnløs.
3. Statholder paa Øsel **Claus Maltesen** (d. 1612) (Nr. 18), der var Fader til **Malte Sehested** (d. 1661) (Nr. 27) til Rydhave (nedenfor A), **Hr. Mogens** (d. 1657) (Nr. 29) til Holmgaard (nedenfor B) og til Rigens Skatmester, **Hr. Hannibal** (d. 1666) (Nr. 33), Stamfader til den legitimerede Linje (se S. 74).

### A.

**Malte Sehested** til Rydhave (Nr. 27) var Fader til:

1. **Claus** (d. efter 1695?) (Nr. 47) til Boller — Stamfader til den borgerlige Linje (se S. 78).

## Sehested.

2. Major **Frederik** (d. 1726) (Nr. 50) til Rydhave, hvis Søn var Oberstløjtnant **Jens** (d. 1773) (Nr. 91) til Rydhave.
3. Generalløjtnant **Jens** (d. 1730) (Nr. 55) til Rydhave, der var Fader til Generalløjtnant **Ove Rammell** (d. 1774) (Nr. 94) — hvis Søn Generalmajor **Frantz Vilhelm** (d. 1787) (Nr. 130) var Fader til Entomologen, Geheimestatsminister **Ove Rammell** (d. 1838) (Nr. 170) — og til Generalløjtnant **Knud Gyldenstjerne** (d. 1758) (Nr. 96), hvis Søn Generalløjtnant **Johan Frederik** (d. 1785) (Nr. 146) var Fader til Generalmajor **Frederik Gyldenstjerne Sehested** (d. 1830) (Nr. 179); dennes Søn Kammerjunker **Alexander Gyldenstjerne Sehested** (d. 1887) (Nr. 208) sluttede denne Linie, der i det 19. Aarhundrede kaldte sig Gyldenstjerne-Sehested.

## B.

Hr. **Mogens Sehested** (Nr. 29) til Holmgaard var Fader til Landsdommer **Axel** (d. 1710) til Tim (Nr. 65) og til **Jens** (d. 1685) (Nr. 71) til Holmgaard, hvis Søn Oberstløjtnant **Niels** (d. 1745) (Nr. 126) til Tim var gift med **Elisabeth Skeel**, der 1749 erigerede Stamhuset Broholm. Deres Sønner var Oberstløjtnant **Anders** (d. 1799) (Nr. 157) til Stamhuset Broholm og Etatsraad, Kammerherre **Holger** (d. 1811) (Nr. 168) til Bjerre, hvis Sønner var Stiftamtmand, Kammerherre **Niels** (d. 1821) (Nr. 195) til Stubbergaard — hans Søn Kaptajn **Jens** (d. 1878) (Nr. 225) var Fader til Sognepræst **Niels** (d. 1899) (Nr. 258) — og Oberstløjtnant **Holger** (d. 1839) (Nr. 201), hvis Mandslinie uddøde med Sønnen Kaptajn **Niels** (d. 1890) (Nr. 239).

Oberstløjtnant **Anders** (Nr. 157) var Fader til:

1. **Niels** (d. 1787) (Nr. 181) — hvis Søn **Anders** (d. 1819) til Stamhuset Broholm (Nr. 209) var Fader til Oldgranskeren, Kammerherre, Højjægermester **Frederik** (d. 1882) (Nr. 245) til Stamhuset Broholm, som bl. a. havde Sønnerne Konseilspræsident, Kammerherre **Hannibal** (d. 1924) (Nr. 270) til Stamhuset Broholm, Jægermester **Einarr** (d. 1908) (Nr. 274) til Farunggaard og Landbrugsminister, Kammerherre **Knud** (d. 1909) (Nr. 275) til Addithus.
2. Major **Frederik** (d. 1849) (Nr. 191) til Nordskov, hvis Søn Ritmester **Ali** (d. 1850) (Nr. 214) til Fraugdegaard var Fader til Ritmester **Frederik** (d. 1899) (Nr. 246) — Fader til **Ali Sehested** (d. 1925) (Nr. 282) — og til Ritmester **Andreas** (d. 1922) (Nr. 255).

Hr. **Hannibal Sehested**, der 1663 blev optaget i den franske Grevestand, havde uden for Ægteskab Sønnen, den bekendte Digter, Oberst **Jens Steen Sehested** (d. 1697—98) (Nr. 326), der 1676 blev legitimeret som dansk Adelsmand. Hans Linie uddøde med Sønnensønnen **Iver** (d. 1793) (Nr. 343).



## Sehested.

Ovennævnte Claus Maltesen (Nr. 47) havde udenfor Ægte-  
skab to kuldlyste Sønner, hvis agnatiske Descendens uddøde  
kort før 1800.

Det ældst kendte Sehested-Segl, Torben Troelsens (Nr. 2)  
nu kun gennem Tegning bevarede Sigil, viser 3 Søblade med  
Spidserne vendt mod hinanden — et iblandt den vendsysselske  
Adel i det 14. Aarhundrede hyppigere forekommende Vaaben-  
mærke — hans Brodersøn Thomas Thomesen (Nr. 4) førte  
ligeledes 3 Søblade, men stillede 2, 1, et Skjoldmærke, som  
ogsaa benyttedes af Thomas Nielsen (Nr. 6). Thomas Jensen  
(Nr. 7) førte 1485 og 1487 tre lodret stillede Søblade (2, 1) med  
nedadvendt Stilk, medens hans Sønnesøn Jens Thomesen (Nr.  
9), fra hvem der kendes tre forskellige Signeter, 1512 førte  
Søbladene med opadvendt Stilk, 1531 ligeledes, men her an-  
bragt 1, 2, medens det tredje Signet fra 1536 viser Søbladene  
kransstillede, dog uden samlende Midtpunkt. — Et lignende  
Vaaben for Sønnen Malte Jensen (Nr. 11) var afbildet paa de  
nu overhvidtede Kalkmalerier i Hjørring St. Olai Kirke, men i  
hans Signet, der kendes i Aftryk fra 1562—78 er Søbladene  
samlede om en Kugle. Hans Sønner førte en Rose paa Kuglens  
Plads. Medens den farvelagte Vaabengengivelse i Adels Aar-  
bogen 1911 viser Rosen, har man denne Gang valgt at gengive  
Vaabenet som tre Sølv-Søblade med fravendte Stikke samlede  
om en Guld-Kugle i blaåt Felt. Hjelmtegn: 5 sorte Hejrefjer.

Hr. Hannibal Sehested og Fru Christiane (Nr. 33) fik ved  
Patent i Maj 1662 tillagt følgende Vaaben:

H r a n n i b a l: Firdelt ved et blaåt Kors belagt med et  
kronet firdelt Hjerteskjold, hvori Sehested (fædrene), Lykke  
(mødrene), Bille (farmødrene) og Gyldenstjerne (mormødrene);  
1<sup>o</sup> og 4<sup>o</sup> en indadvendt oprejst kronet sort Løve i Guld, 2<sup>o</sup> og  
3<sup>o</sup> en indadvendt oprejst kronet blaå Løve i Sølv. 4 Hjelme: III,  
I, II, IV: I. Sehested, II. Lykke, III. Bille, IV. Gyldenstjerne.

F r u C h r i s t i a n e: Firdelt ved et Sølv-Kors belagt med  
et kronet firdelt Hjerteskjold, hvori (Lange-) Munk (mødrene),  
Marsvin (mormødrene), Lykke (Moders farmødrene) og Gyl-  
denstjerne (Moders mormødrene); 1<sup>o</sup> og 4<sup>o</sup> en indadvendt op-  
rejst kronet Guld-Løve i blaåt, 2<sup>o</sup> og 3<sup>o</sup> en indadvendt oprejst  
kronet Sølv-Løve i rødt. 4 Hjelme: III, I, II, IV: I. (Lange-)  
Munk, II. Marsvin, III. Lykke, IV. Gyldenstjerne.

Hr. Hannibal fik i April 1663 tildelt fransk Greveværdighed  
af Louis XIV, motiveret ved »la part qu'il prenoit à l'heureux  
succès de la Paix entre Nous & Notre très-cher Frère, Oncle  
& Beau-Père le Roi d'Espagne, & de notre Mariage, comme  
aussi les sentimens de reconnaissance au sujet de notre mé-  
diation & garantie au Traité de Paix entre le Danemark & la  
Suède, & l'agréable manière dont le dit Ambassadeur a passé  
ses officiers». Ved Patentet omtales med Hensyn til Vaaben kun,  
at det tillades ham at smykke sit Vaaben med et blaåt Skjold-

## Sehested.

hoved, hvori tre Guld-Liljer. Det i Tycho de Hofmans Historiske Efterretninger om velfortiente danske Adelsmænd gengivne Vaaben viser imidlertid et kronet blaat Skjold, hvori tre Guld-Liljer. Paa Kronen en kronet Guld-Leopard holdende i højre Pote et draget Sværd, i venstre et blaat Skjold, hvori 1 Guld-Lilje. Skjoldholderne: to kronede Guld-Løver hver med et blaat Skjold, hvori en Guld-Lilje, paa Brystet.

Jens Steen Sehested (Nr. 326), der blev legitimeret 11. Maj 1676, skal have fort Slægten Sehesteds Vaaben belagt med en venstre Guld-Skraabjælke. Hans Efterkommere bortkastede Bastardbjælken.

---

En Oversigt over Slægtens Stamtavle vil vise en for dansk Adel ganske regelret og typisk Udvikling i Slægtens Historie. Efter en Række Generationer at have siddet som Storbønder i de lidet frugtbare vendsysselske Egne, med Gaardene Mosbjerg i Horns Herred og Vellingshøj i St. Olai Sogn, lige udenfor Hjørring, som Centreer, kom Slægten ved Jens Thomesen (Nr. 9)s Ægteskab med Anne Maltesdatter Juel i Besiddelse af Holmgaard i Skodborg Herred og Kapital nok til at erhverve Højris paa Mors. Hans Søn Malte Jensen (Nr. 11) var lgesom Faderen Landsdommer i Jylland og naaede ved sit Ægteskab med Sophie Clausdatter Bille ind i Højadelens Kreds. De følgende Generationer gjorde Tjeneste som Lensmænd, sad i Rigsraadet og ydede en fremragende Indsats i Statens Tjeneste med Hr. Christen Thomesen (Nr. 23), Rigens Kansler, og hans Fætter Hr. Hannibal (Nr. 33), Norges Statholder, efter Enevældens Indførelse den store Organisator af dansk Centraladministration som de straalende Højdepunkter. Efter Enevældens Indførelse og gennem hele det 18. Aarhundrede, hvor Godserne efterhaanden gik tabt, var Slægten en udpræget Officersslægt, for saa i de seneste Slægtled dels at vende tilbage til Embedstjenesten, dels at gaa over i de frie Erhverv.

Uden at høre til de godsrigeste Ætter har Slægten dog gennem adskillige Led siddet paa til dels store Gaarde. Holmgaard i Skodborg Herred erhvervedes som nævnt ved Malte Jensens Giftermaal 1517 og solgtes efter Sophie Gyldenstiernes, Jens Sehesteds, Død i 1730. Højris forblev godt 100 Aar i Slægtens Eje, den blev købt 1535 og solgt 1637; Nøragergaard i Gislum Herred tilhørte Sehestederne fra 1604, indtil den gik tabt ved Tvangsauktion i 1730. Af de bortsolgte Gaarde var Rydhave i Ginding Herred længst i Slægtens Besiddelse, den blev erhvervet 1615 af Anne Lykke, sl. Claus Maltesens og solgtes først 1825 af Kammerherre Niels Sehesteds Arvinger. Kun Broholm, der blev erhvervet 1718, har i længere Tid end nogen af de forannævnte Besiddelser tilhørt Slægten, hvad der vel hænger sammen med, at den i 1749 blev belagt med fideikommissarisk Baand (afløst 1930).

## Sehested.

Nogen større litterær Indsats har Slægten vel ikke ydet — den tæller dog en saa betydelig Mand som den mærkelige Landsknægt- og Bohèmetype, Hr. Hannibals illegitime Søn Jens Steen Sehested — enkelte af Slægtens Medlemmer som Knud til Tim (Nr. 63) og Peter Tordenskiold (Nr. 186) har ladet trykke Lejlighedstaler fra Sorø Akademi, det samme gælder Ove Rammel (Nr. 170), der sammen med Niels Tønder Lund ejede en betydelig og videnskabeligt værdifuld Insektsamling. Admiralen Christen Thomesen (Nr. 78) har skrevet nogle aandelige Digte og var en fortræffelig og fornøjelig Brevskriver. Af Værdi er de Slægtebogsarbejder, der er efterladt af Sophie Sehested (Nr. 25), Niels og Jens Juels Moder, og fra nyere Tid Thyra Sehesteds historiske Forfatterskab, der især har samlet sig om Slægtens førende Skikkelser. Kammerherre Frederik Sehested gjorde en værdifuld Indsats ved sine Udgravninger paa Broholm Egnen.

## Første Slægtled.

1. a. **Thomas Troelsen** — nævnt 1343 og 1353. — 1343 (29 Jan.) sammen med Broderen Medudsteder af et Vidne af Vendsyssel Ting angaaende Niels Ebbesens Gods, 1350 (1 Maj) indførte han sammen med Broderen, Niels Pedersen af Gjørum og Niels Palmesen af Vennebjerg Kong Valdemar i noget Gods i Ejersted (Hvetbo H.), som tilhørte Arvingerne efter Fru Cecilie af Nyholm, 1353 maatte han og Hr. Henrik Nielsen Panters øvrige Arvinger for deres Brøde efter Loven afstaa Aastrup Gaard og Mølle m. m. (Vennebjerg H.) til Kongen. — 2 Sønner: Andet Slægtled, Nr. 3—4.
2. b. **Torben Troelsen** — nævnt 1337 og 1350. — Nævnt 1337 (25 Maj) (Thorbernus Thruælss) som Medudsteder af en Vidisse, 1340 (23 Marts) paa Vennebjerg Herreds Ting, 1343 (29 Jan.) Vidne s. m. Broderen, 1350 (24 April) indførte han selv fjerde Kong Valdemar i Gaarden Gammelholm og en Gaard i Højstrup og s. A. (1 Maj) s. m. Broderen i Fru Cecilies Gods. — Hans nu tabte Segl fra 1350 havde Omskriften: S. Therberni Trvls.

## Andet Slægtled.

### **Thomas Troelsens Sønner** (se Nr. 1):

3. a. **Nisse Thomesen** — nævnt 1418. — 1418 (6 April) s. m. Broderen Medudsteder af et Tingsvidne i Hjørring. G. m. ? Maren Pedersdatter, der nævnes 1427 i Tofte. — 2 Sønner: Tredje Slægtled Nr. 5—6.
4. b. **Thomas Thomesen** — nævnt 1418. — 1418 (6 April) s. m. Broderen i Hjørring. — Begge Brødre benyttede det samme Signet, hvori Omskriften: S. Tames Tames'.

## Tredje Slægtled.

### **Nisse Thomesens Sønner** (se Nr. 3):

5. a. **Jens Nielsen** — nævnt 1452. — Var 1452 s. m. Broderen Vitterlighedsvidne for Peder Madsen (Vognsen)

## Sehested.

til Boller. Er vel identisk med den Johannes Nielsen af Mosbjerg, som 1481 (7 Jan.) skødede en Gaard i Vennebjerg til Ø Kloster som Indgift for sin Datter (vel Steddatter) Elseff Thomesdatter. — 1 Søn: Fjerde Slægtled Nr. 7.

6. b. **Thomas Nielsen** — nævnt 1452 og 1488. — Nævnt 1452 tillige med Broderen, 1484 (24 Maj) af Mosbjerg til Vitterlighed med Niels Palnesen af Knolde, skødede 1486 en Gaard i Tornby (Vennebjerg H.) til Ø Kloster, 1488 (25 Jan.?) af Mosbjerg som Vidne. — Hans Segl fra 1484 har Omskriften: s. thomas niellsson.

## Fjerde Slægtled.

### **Jens Nielsens Søn** (se Nr. 5):

7. a. **Thomas Jensen** — nævnt 1471 og 1511. — Var 1471 (7 Marts) nærværende i Thisted Kirke ved Sonen mellem Biskop Jep Friis af Børglum og Mourits Nielsen Gyldenstjerne paa Aagaard om Jens Kalfs Død, 1476 (22 Marts) til Vitterlighed med Maren Pedersdatter af Krustrup, var 1481 til Vitterlighed med Jon Viffertsen og s. A. (7 Jan.) Vidne, da (hans Fader?) Johs. Nielsen af Mosbjerg indgav sin »Datter« Elseff Thomesdatter i Ø Kloster, skrev sig da af Tofte (Vennebjerg H.), ligesaa 1481 (29 Nov.), gav 1482 (16 Jan.?) Gods til Helligaandshospitalet i Aalborg, var 1483 (i Tofte) Vidne, 1484 (i Vellingshøj, Vennebjerg H.), 1485 (1 Jan.) i Tofte, men 1486 (5 Marts og 14 April), 1487 (24 April) og 1489 igen i Vellingshøj, nævnes fremdeles 1488 (25 Jan.?) og 1501 (2 Aug.) i Tofte, 1506 i Karretoft og endnu 1511 paa Vennebjerg Herredsting, 1511 i en Liste over Adelen i Børglum Stift. — Segl med Omskriften: s. thomas ienssen. — G. m. Inger Thomesdatter (Vognsen af Hørbylund) (F.: Thomas Thorsen), levede 1493, da hun til Sæby Kirke skænkede en blaa Fløjls Messehagel til Sjælemesser for sig, Broderen Thord Thomsen og deres Forældre. (D.A.A. 1936, 110). — Søn:

## Femte Slægtled.

8. a. **Thomas Thomesen** i Vellingshøj — nævnt 1482 og 1552. — Beseglede 1482 til Vitterlighed med Faderen, stod 1520 takseret for 200 Gylden, tilbød Kongen en Hjælp paa 16 Gylden og havde 5 Læster Korn til Indgæld, takseredes 1525 til at stille 2 Glavind blandt Adelen i Vendsyssel, skrev sig 1526 af Ulterupgaard (Hillerslev H.) og var Medudsteder af et Vidne af Horns Herredsting, deltog 1532 som Ridemand i en Markeskelsforretning mellem Hestbæk, Rydbjerg og Yttrup Mark og andre Syns-

## Sehested.

Markeskelssager, nævnes 1536 i den store Reces, skrives 1537 og 1538 af Vellingshøj, men 1539 atter til Ullerupgaard, levede her endnu 1552, da han blev sagsøgt af Erik Skram for Arvegodts efter Hr. Jens Nielsen (Løvenbalk); det oplystes da, at han havde Ullerup i Forlening af Niels Skeel, men at Vellingshøj var hans rette »Broskiel«; var s. A. Medudsteder af den jyske Adels Vedtægt om at holde Landemode. — G. m. A n n e Jonsdatter Viffert (F.: Jon Viffertsen til Torstedlund og Sophie Jonsdatter (Løvenbalk)) † vistnok før 1495. (Hun g. 1<sup>o</sup> m. Jep Bildt † før 1493). (D.A.A. 1901, 451: 1887, 73). — Søn:

## Sjette Slægtled.

9. a. J e n s T h o m e s e n til Vellingshøj (Vennebjerg H.), Holmgaard (Skodborg H.) (1517), Høiris (Mors Sdr. H.) (1535) og Surkær (Skodborg H.) (—1545—), † 15 Nov. 1555 paa Holmgaard, begr. Møborg K. (Ligsten). — Tjente 1504 som Dreng hos Morbroderen Mads Jonsen Viffert, var 1512 Køgemester hos Biskop Erik Kaas af Viborg og beseglede da til Vitterlighed med sin Fætter Palne Madsen Viffert, mageskiftede 1514 med Mads Jonsen Vifferts Enke, sluttede sig 1523 til Oprøret mod Christian II, fik 1532 (1 Juni) 2 Bol i Vennebjerg H. i Pant for 65<sup>1</sup>/<sub>2</sub> Lod Sølv, 97<sup>1</sup>/<sub>2</sub> Mark af Biskop Stygge Krumpen, hvilket Pant senere overgik til Christen Nielsen i Vost, deltog 1532 som Ridemand i forskellige Markeskelsforretninger, angives urigtigt at være faldet 1534 for Aalborg, s. A. Meddommer paa Viborg Landsting, deltog 1536 i Herredagen i København, 1537—50 Landsdommer i Nørrejylland og forlenet 1537 (9 April) med Gudum Kloster, som han senere fik i Pant, 1544 (27 Juni) Pantebrev paa 600 Dl. for Gudum Kloster, 1546 (20 Juni) forhøjet med 400 Dl., oplod 1550 Gaarden til Sønnen Malte Jensen; skulde 1539 selv sjette føre Regeringen i Jylland under Kongens Fraværelse, trættede 1551 med Mogens Munk til Volstrup om noget Gods, 1551 (8 Okt.) paany i Funktion som Landsdommer. — Havde tre Signeter 1. (1512) med Omskriften lens Toms.; 2. (1531) s. iens tammissen; 3. (1536) I TO — G. senest 1517 m. A n n e Maltedsdatter Juel til Holmgaard (F.: Malte J. til Holmgaard og Marine Bomøve (Munk)) † 1579, begr. i Møborg K. (Ligsten). — 2 Sønner:

## Syvende Slægtled.

10. a. E n e v o l d J e n s e n til Vellingshøj (Vennebjerg H.) og Skumstrup (Bølling H.) (1549 og 1568) — nævnt 1537 og 1568. — Var 1537 Foged hos Provsten i Vester-

## Sehested.

vig, nævnes 1568 i en Præsteindberetning og ejede da Gaarde i Bindslev og Tilsted. Var formentlig død 1571 (25 Okt.), da Fru Jytte Podebusk fik Befaling at indløse de tre Gaarde i Tilsted, som han havde i Pant af Vestervig Kloster. — 1 Datter: Ottende Slægtled I, Nr. 12.

11. b. Malte Jensen til Holmgaard (Skodborg H.), Vellingshøj (Vennebjerg H.), Boller (Børglum H.), Højris (Mors Sdr. H.), Nøragergaard (Skodborg H.) (1580) og Tanderup (Hammerum H.) (1582) —, f. 1529 † 1592 før 7 Marts, begr. 20 April i Møborg K. — Var 1548 Hofsinde og deltog da med 5 Heste i det bekendte Brudetog til Sachsen, overtog 1550 Faderens Pantelen Gudum Kloster, som han fik Brev paa 4 Juni, 1552 (12 Maj) nyt Pantebrev paa 3000 Dl., 1553 (19 Maj) fik han Tilladelse til at indløse pantsat Klosterods, 1554 (Dec.) tilsagt til Brylluppet i Wismar mellem Hertug Hans Albrecht af Mecklenburg og Kongens Søsterdatter Anna Sophie af Preussen, 1559 (9 Jan.) tilsagt til at møde med 4 Heste ved Christian III.s Begravelse og (20 Marts) tilsagt til Frederik II.s Kroning, laante s. A. (9 Maj) Kongen 500 Dl., 1561 (17 April) tilsagt til at ledsage Kongen til Holsten og (31 Juli) til at følge Kongens Moder til Celle, indkaldtes 1563 (13 Marts) til at deltage i Krigen, Skibschef under Jacob Brockenhuus, fanget 30 Maj 1563 i Slaget ved Rønne, sad som Fange paa Tavastehus indtil 1565, 1570 (8 Marts) fik Iver Munk Brev paa at indløse Gudum Kloster, 1574 (19 Dec.) tilsagt til Prinsesse Annas Daab i Skanderborg, 1575 (16 Juni) Landsdommer i Nørrejylland og (17 Juni) forlenet med Ørslev Kloster mod en Afgift paa 100 Dl.; da Ørslev Kloster 1584 blev mageskiftet til Hans Lindenov, fik Malte Jensen paany Gudum Kloster, laante 1577 (3 Febr.) Kongen 1000 gl. Dlr., s. A. (16 April) indbudt til Prins Christians Daab i København, 1578 (3 Nov.) laante han paany Kongen 1000 Dlr., 1579 (5 Jan.) indbudt til Niels Parsbergs Bryllup 1 Marts paa Koldinghus, fik 1581 (6 April) Forleningsbrev paa 8 Gaarde i Hejlskov, som han maa lægge under Ørslev Klosters Len, 1582 (29 Nov.) indbudt til Henrik Belows Bryllup paa Koldinghus, havde 1583 og tidligere en Gaard i Luggude H. af Herrisvads Klosters Gods i Pant for 600 Lod Sølv, fik 1585 (17 Febr.) Gudum Klosters Len frit som Landsdommer og, om han afgik paa Grund af Alder, da paa Livstid, 1588 (21 Juni) afgaaet som Landsdommer, fik 1591 af Peder Skriver i Hyldgaard (Nissum Sg.) Kvitteering for Penge, som hans Fader Jens Thomesen havde givet Peder Skrivers Svigermoder Karen Nielsdatter. Stiftede 1588 Legater til Fordel for Viborg Katedral-

## Sehested.

skoles Disciple og for Byens Fattige. — G. 28 Sept. 1550 i Malmø m. Sophie Clausdatter Bille (F.: DRR, Hr. Claus B. og Lisbet Jensdatter Ulfstand), f. 21 Nov. 1529 paa Bahus † 12 April 1587, begr. 28 Maj i Møborg K. — Blev 1579 (26 Dec.) tilsagt til at drage paa Koldinghus, ligesaa 1580 (30 Marts) og 1582 (30 Nov.), 1584 (25 Marts) tilsagt til at drage i Viborg. Ægtefællerne er afbildede paa nu overhvidtede Kalkmalerier i Sankt Olai Kirke. (D.A.A. 1890, 88). — 10 Børn: Ottende Slægtled II, Nr. 13—22.

## Ottende Slægtled.

### I.

#### **Enevold Jønsens Datter** (se Nr. 10):

12. a. Kirsten Enevoldsdatter — levede 1593 (20 April) og var da g. m. en ufri Mand Bonde Olufsen, Føged paa Bregentved. Hun havde da Slumstrup i Fæste af Eiler Bryske, men Iver Lunge havde udvist dem af Gaarden, hvorfor Eiler Bryske fik Befaling til at hjælpe dem til deres Ret.

### II.

#### **Landsdommer Malte Jønsens Børn med Sophie Clausdatter Bille** (se Nr. 11):

13. a. Anne Maltesdatter, f. 1551 paa Gudum Kloster † 9 Uger gl. sst.
14. b. Steen Maltesen til Holmgaard (Skodborg H.) og Hviderup (Frosta H.) (1604) —, f. 12 Jan. 1553 paa Gudum Kloster † 22 Aug. 1611 paa Kalmar Slot efter mange Aars Svagelighed, bisat 1 Okt. i Lund, begr. i Gårdstånga K. i et rigt udstyret Gravkor. — 1566 i Huset hos Erik Lange paa Dronningborg, 1567 til Hertug Philip af Braunschweig-Grubenhagen, derefter i Tjeneste hos Greve Burchard af Barby og Fyrst Joachim Ernst af Anhalt og sidst hos Andreas Schlegel, formentlig omkr. 1568—69 med Schlegel i fransk Krigstjeneste, deltog 1569 (13 Marts) i Slaget ved Jarnac og (3 Okt.) ved Montcontour, 1571 tilbage til Danmark, s. A. paany til Tyskland og Holland, i Tjeneste hos Vilhelm af Oranien fra 1572, avancerede fra Landsknægt til Oberstlojtnant, faldt 1586 (17 Jan.) i Slaget ved Boxum i spansk Fangenskab, løsladt uden Vederlag og s. A. (23 Febr.) Afskedspas, s. A. —1590 dansk Hofmarskal og (1 April) —1595 (23 Maj) Rigens Øverste, 1590 (16 Aug.) forlenet med Kronborg, nyt Forleningsbrev 1593 (31



Sehested.

- Aug.), forlenet 1595 (24 Maj) med Bahus Len, 1596 nærværende ved Kroningen, 1606 selv tredje Norges Styrer under Kongens Fravær i England, 1602—06 tillige forlenet med Dragsmark Len, 1606 (9 April) med Helnekirke Len og Frosta Herred, som han beholdt til sin Død, 1607 DRR, 1608 (10 April) forlenet med Varberg, 1610 (6 April) med Vestervig, som Enken fik Lov at beholde til 1 Maj 1612, 1610 (13 Marts) Rigens Marsk, deltog som saadan i Kalmarrigen, 1611 (25 Marts) Fadder ved Prins Ulriks Daab. — G. 8 Okt. 1592 paa Vidskøfle m. Anne Henriksdatter Brahe til Løberød og Hviderup (F.: DRR Henrik B. til Vidskøfle og Lene Thott), f. 19 Febr. 1576 paa Vidskøfle † 28 Juli 1635 paa Løberød, begr. i Gårdstånga K. — Kongen var repræsenteret ved Brylluppet af Axel Gyldenstjerne og gav et forgyldt Bæger paa 130 Lod. (D.A.A. 1950, 26). — Uden Børn.
15. c. Anne Maltedatter til Bodum Bisgaard (Revs H.) —, f. 25 Jan. 1554 † 9 Marts 1621 paa Odden, begr. 28 s. M. i Aalborg Vor Frue K. (Epitafium). — Blev 1582 (30 Nov.) tilsagt til at drage paa Koldinghus til Henrik Belows Bryllup, paany 1590 (11 Jan.) og 1596 (7 Maj) i København, tilsagt 1609 (25 Febr.) til Dronningens Forløsning i Haderslev og 1610 (16 Nov.) til Forløsningen i København. Skænkede 1619 den endnu bevarede Malmdobefont i Aalborg Vor Frue K. Oprettede 1617 to Legater til Fordel for Disciple i Aalborg Skole. — G. 1 Aug. 1574 paa Odden (evt. paa Holmgaard) m. Ove Lunge (Dyre) til Odden (F.: Christopher L. til Odden og Karen Jørgensdatter Juel), f. 25 Marts 1548 paa Odden † 5 Febr. 1601 i Viborg, bisat 19 Marts i Domk., begr. i Aalborg Vor Frue K. (Epitafium) (D.A.A. 1891, 156).
16. d. Thomas Maltesen til Bækmark (Skodborg H.) (1588) og Tanderup (Hammerum H.) (1595) —, f. 2 Febr. 1555 † 1608—09, bis. 18 Jan. 1609 i Viborg Domk., begr. i Flynder K. (Epitafium). — 1579 (20 Dec.) tilsagt til Hyldingen i Odense 1 Maj 1580, 1581 (15 Juli) indkaldt til Krigstjeneste, 1582 (29 Nov.) tilsagt til Henrik Belows Bryllup paa Koldinghus, 1583 (1 Jan.) tilsagt til at ledsage Kongen udenlands, 1587—88 Hofjunker, 1591 (12 Jan.) tilsagt til nogle Hofsinders Bryllup paa Dronningborg og 1592 (28 Nov.) til Preben Bilds Bryllup paa Københavns Slot. besøgte 1602 Orfejden om Niels Juels Død, nævnt ved Hyldingen 1608. — Altertavle i Snebjerg K. med hans og Hustrus Vaabener. — G. 20 Okt. 1588 paa Bækmark med Anne Christophersdatter Lunge (Dyre) til Stovgaard og Bækmark (F.: Christopher L. til Odden og Karen Jørgensdatter Juel), f. 1550 †

Sehested.

- 1607, begr. i Flynder K. (Epitafium) (Hun g. 1<sup>o</sup> m. Christen Juel til Udstrup † 1585) (D.A.A. 1891, 159). — 2 Sønner: Niende Slægtled I, Nr. 23—24.
17. e. L i s b e t Maltedatter, f. 19 April 1556 † 22 Maj 1600 paa Skivehus, begr. 3 Juli i Kastbjerg K. (Epitafium). — 1582 (30 Nov.) tilsagt til at drage paa Koldinghus til Henrik Belows Bryllup. — G. 28 Juli 1577 paa Holmgaard m. J a c o b Høeg (Banner) til Trudsholm (F.: Just H. til Vang og Leergrav og Mette Gøye). f. o. 1545 † 11 Juli 1610, bis. 29 s. M. i Kbh., begr. i Kastbjerg K. (Epitafium) (han g. 2<sup>o</sup> 1604 m. Maren Bryske til Dallund, 1583—1610) (D.A.A. 1949, 25).
18. f. C l a u s Maltesen til Højris (Mors Sdr. H.) og Nordergaard (Gislum H.) (1604) —, f. 29 Aug. 1558 † 14 April 1612 paa Arensborg paa Øsel, begr. Møborg K. — 1595 Statholder paa Øsel. — Messingdøbefad i Durup K. med Ægtefællernes Vaaben. — G. 30. Sept. 1593 i Viborg m. A n n e Nielsdatter Lykke til Rydhave (Gjinding H.) (1615) og Rørbæk Hovgaard (Gislum H.) (1616) (F.: Niels L. til Torp og Tanderup og Karen Mogensdatter Gyldenstjerne), f. 2 Nov. 1568 i Kbh. † 20 Marts 1645 paa Mullerup, bis. 11 April i Odense (St. K.), begr. i Møborg K. — Solgte 1637 en Fjerdepart af Højris til Erik Juel. Takseredes 1625 til 1024 Td. Htk. og 1638 til 1038<sup>1</sup>/<sub>2</sub> Td. Htk. (D.A.A. 1903, 268). — 11 Børn: Niende Slægtled II, Nr. 25—35.
19. g. B i r g i t t e Maltedatter til Vellingshøj. f. 22 Febr. 1560 † 1594, begr. 26 Febr. i Tved K. — G. 6 Sept. 1584 m. Hr. U l r i k Sandberg til Kveldstrup, Bøgested og Løistrup (F.: Anders Christiernsen S. til Kveldstrup, Løistrup og Isgaard og Gjertrud Tygesdatter Krabbe), f. 23 Marts 1552 paa Isgaard † 29 Sept. 1636 i Viborg, begr. 21 Okt. i Viborg Domk. (g. 2<sup>o</sup> 1601 m. Anne Mogensdatter Gyldenstjerne † 1657) (D.A.A. 1901, 445).
20. h. M a r e n Maltedatter, f. 25 Aug. 1561 paa Gudum Kloster † 9 Nov. 1600 paa Villestrup, begr. 18 Dec. i Astrup K. (Epitafium). Ægteparret skænkede 1593 Kalken til Torup K. — G. 25 Juli 1591 paa Villestrup m. Landsdommer, DRR I v e r Juul til Villestrup, Kvistrup, Volstrup, Strandbygaard, Gjessinggaard og Lundbæk (F.: Landsdommer Axel J. til Villestrup og Kirsten Ovesdatter Lunge (Dyre)), f. 14 Aug. 1563 paa Villestrup, døbt 10 Okt. † 23 Nov. 1627 i Kongelf, bisat der 9 Dec., begr. i Viborg Domk. (Han g. 2<sup>o</sup> 1602 m. Ingeborg Parsberg, 1584—1665) (D.A.A. 1890, 267).
21. i. J e n s Maltesen † 1563 paa Gudum Kloster.
22. k. J e n s Maltesen til Boiler (Børglum H.) —, f. 28 Jan. 1563 † faldet 17 Jan. 1586 i Vestfrisland.

## Niende Slægtled.

## I.

**Thomas Maltesens Sønner med Anne  
Christoffersdatter Lunge** (se Nr. 16):

23. a. Hr. **Christen Thomesen** til Stovgaard (Vrads H.) (1616), Bækmark (Skodborg H.) (solgt før 1622), Mindstrup (Nørvang H.) (før 1637), Lykkesholm (Vinding H.) (1640) og Tanderup (Hammerum H.) (1609) —, f. 17 Febr. 1590 paa Bækmark † 5 Aug. 1657 i Kbh., bisat 27 s. M., begr. i Aarhus Domk., hvor det pragtfulde Gitter foran Begravelsen med Ægtefællernes 16 Anevaabener endnu er bevaret. 1640 skænkede han Domkirken en Gaard i Skiødstrup Sogn til Begravelsens Vedligeholdelse. — Var 1600—1603 i Huset hos Hølger Rosenkrantz den lærde, 1603 immatr. i Rostock, 1603—07 i Vittenberg, derefter efter et kort Besøg i Hjemmet 1608 i Giessen og (29 Okt.) i Orléans, var 1609 i Danmark, berejste 1609—12 Frankrig og Italien, 1611 (20 Aug.) immatr. i Padua, 1613 Sekretær i Kancelliet, ledsagede s. A. Jacob Ulfeld til Spanien, selv udsendt 1614 til Kong Gustav Adolph, 1615 Hofjunker og (28 Juni) Kammerjunker hos den udvalgte Prins, 1617 (1 Maj) —1627 Prinsens Hofmester, 1617 (24 Maj) forlenet med Bakke Kloster, trættede 1619 med Gert Rantzau til Breitenburg, 1623 (3 Jan.) Medlem af Kommissionen ang. Det adelige Akademi i Sorø, 1624 (5 April) Gesandt til Frankrig, Nederlandene og Spanien, 1625 (19 April) Gesandt til Kong Gustav Adolph, s. A. (Maj) DRR og (3 Maj) tilsagt sammen med Christian Friis og Claus Daa at være Raadgiver for Hertug Christian under Kongens Fravær, s. A. (5 Dec.) Rekreditiv fra Pfalz og 1626 (10 Jan.) fra Brandenburg, (5 Maj) Gesandt til Haag, 1627 (1 Maj) forlenet med Seilstrup Len, s. A. (16 Juli) med Jørgen Brahe til England og Frankrig, 1628 (26 Nov.) fg. Rigskansler i Jacob Ulfelds Fravær, 1629 (1 Maj) — (10 Sept.) forlenet med Helsingborg og (6 Aug.) med Kalø Len, 1630 (Okt.) Rigskansler, 1634 Ridder, s. A. (7 Juli) Ordre at begive sig til Tyskland til Fredsforhandlingerne, 1631 (5 Febr.) Gesandt til Gottorp, 1638 (10 Nov.) med Tage Ottesen Thott til Glückstadt og derfra til Fredsforhandling i Lübeck, 1640 (Maj) Kongens Kansler og (1 Juni) forlenet med St. Knuds Kloster i Odense, deltog 1645 i Fredsforhandlingerne i Brømsebro. — Forfatter af Salmer og aandelige Sange. Stiftede det 1666 oprettede Bollerlegat til Horsens Hospital. — G. 13 Aug. 1620 † Odense med Mette Holgersdatter Rosenkrantz (F.: DRR Holger R. den lærde til

## Sehested.

- Rosenholm og Øster Vallø og Sophia Axelsdatter Brahe), f. 27 Febr. 1600 paa Rosenholm, døbt 9 Marts † 21 Dec. 1644 i Kbh., begr. Aarhus Domk. (D.A.A. 1910, 397). — 11 Børn: Tiende Slægtled I, Nr. 36—46.
24. b. **M a l t e** Thomesen, f. 1593 † 1601, begr. i Fiynder K. (Epitafium).

## II.

### **Statholder Claus Maltesens Børn med Anne Nielsdatter Lykke** (se Nr. 18):

25. a. **S o p h i e** Sehested, f. 14 Juli 1594 paa Højris † 1658 i Kbh., bis. 2 Nov. (B). — Hun efterlod sig en nu tabt Slægtebog og forskellige andre Slægtebogsarbejder. — G. 27 Sept. 1618 i Viborg m. DRR Erik Juel til Alsted og Hundsbæk m. m. (F.: Peder Jensen J. til Alsted og Margrethe Gregersdatter Ulfstand), f. 1591 paa Alsted † 13 Febr. 1657 i Viborg. (D.A.A. 1927, 27).
26. b. **B i r g i t t e** Sehested, f. 6 Nov. 1595 paa Arensborg † 7 Januar 1655, begr. i Grinderslev K. — G. for 10 Dec. 1623 m. **H a n s** Lykke til Krabbesholm og Søgaard (Hillerslev H.) (F.: Erik L. til Havnø og Eskjær og Dorte Iversdatter Krabbe), f. 20 Jan. 1581 paa Eskjær † 1 Nov. 1648 paa Søgaard, begr. i Grinderslev K. (Han g. 1<sup>o</sup> m. Johanne Valdemarsdatter Parsberg, 1587—1614) (D.A.A. 1903, 275).
27. c. **M a l t e** Sehested til Rydhave (med Vinderup Hovgaard, genoprettet omkr. 1650) (Ginding H.) og Boller (Børglum H.) (mageskiftet 1637 med Erik Juel mod Højris), samt til Ussinggaard (Hatting H.) (solgt 1636) —, f. 13 Nov. 1596 paa Arensborg † 20 Juli 1661 paa Rydhave, begr. 20 Aug. i Viborg Domk. (Epitafium). — 1611 Page hos den lithauiske Hetman Fyrst Jan Carol Chodkiewicz, senere Kammerjunker og 1614 Ritmester hos samme, deltog 1618 i Angrebet paa Moskva, vendte 1621 tilbage til Danmark, men rejste derpaa til Frankrig og Spanien, hvorfra han kom til den danske Hær i Tyskland, deltog 1626 i Slaget ved Lutter am Barenberg, 1631 tilsagt til Enkedronningens Begravelse og 1634 til det store Bilager, 1643 Løjtnant ved Adelenis Rostjeneste, førte under Krigen 1643—45 Halvdelen af de sjællandske Ryttere, 1648 (11 Jan.) forlenet med Stavanger, 1653 (29 April) m. Aastrup Len. — G. 1<sup>o</sup> 22 April 1627 i Aalborg med **S o p h i e** Pedersdatter Brahe til Sæbygaard (Dronninglund H.) (1627) og Hørbygaard (1627) (F.: Peder B. til Krogholm og Margrethe Gøye), f. 1 Juni 1580 paa Krogholm † 1 April 1638 paa Sæbygaard, bisat 23 April i Aalborg Vor Frue K., begr. i Volstrup K. (hun g. 1<sup>o</sup> 1604 m. Rigens Admiral Peder Munk (Lange) til Estvadgaard m. m.,

## Sehested.

- 1534—1623) (D.A.A. 1950, 25); 2<sup>o</sup> 25 Sept. 1640 i Viborg m. M a r g r e t h e Frederiksdatter Reedtz til Rydhave med Vinderup Hovgaard, Estrup (Malt H.), Skodborg-hus (Malt H.) (1662), Ølufgaard (Skads H.) (1664) og Blidstrup (Mors) (1685) (F.: DRR Frederik R. til Tygestrup m. m. og Birgitte Brahe) † 1697, begr. Viborg Domk. (Epitafium). Hun oprettede 1684 en Skole i Ryde. (D.A.A. 1947, 40). — 10 Børn: Tiende Slægtled II, Nr. 47—56.
28. d. N i e l s Sehested til Bækmark (Skodborg H.) (før 1622) —, f. paa Arensborg † skudt paa Elben 1627, begr. i Viborg Domk. — Tjente som Fændrik i Nederlandene, deltog 1620 som Ritmester i Slaget ved Prag, 1624 (22 Marts) Ritmester i dansk Tjeneste ved 2. Riber Fane, takeredes 1625 til 644 Td. Htk., Major. — G. 1623, for 5 Sept. formentlig i Odense m. B i r g i t t e Axelsdatter Brahe til Bækmark (med Kviesgaard indtil 1647), Hostrup (Rodding H.) (solgt 1639) og Flyndergaard (Skodborg H.) (solgt 1651) (F.: DRR Axel B. til Eilvedgaard m. m. og Kirsten Hardenberg), f. 18 Aug. 1591 paa Odensegaard † 1653, begr. 13 April i Viborg. (Hun g. 2<sup>o</sup> 1630 m. Hans Caspar von Reibnitz til Alterfürst og Kongensgaard, 1596—1635) (D.A.A. 1950, 23). — Uden Børn.
29. e. H r. M o g e n s Sehested til Holmgaard (Skodborg H.) (1630), Mullerup (Gudme H.) (efter 1627), Næsstrup (Hundborg H.), Staby Kærgaard (Ulfborg H.), Tim (Hing H.) (1636) og Nøragergaard (Gislum H.) (1640) —, f. 13 Sept. 1598 paa Højris † 15 Febr. 1657 paa Holmgaard, begr. 13 Marts i Viborg Domk. — Kom 3 Uger gl. i Huset hos sin Mormoder Karen Gyldenstjerne, hvor han var i 12 Aar, 1610—12 hos Professor Knud Bjeske i Kbh., derefter hos Holger Rosenkrantz den lærde, 1613 til Vittenberg og Rostock, 1615 paany til Vittenberg og Giessen, 1617 til Strassbourg, 1620 (7 Nov.) immatr. i Orléans, s. A. hjem, 1622—24 i Paris, derfra til Spanien og Italien, 1625 (27 Febr.) i Siena og (11 Marts) i Padua, 1627 Hofjunker og s. A. — 1629 Kammerjunker hos Prins Ulrik under Reise til Angers, mistede 1629 sin højre Arm, da han var med Kongen i Wismar Havn, 1629 (30 Juli) Lensmand paa Københavns Slot, 1631 tilsagt til Enkedronningens Begravelse, 1632 (6 April) forlenet med Skivehus, 1634 tilsagt til der store Bilager, 1638 Krigskommissær, 1640 Løjtnant ved Rostjenesten, 1646 (31 Maj) forlenet med Bøvling Len, 1647 (Dec.) Landkommissær, 1648 (Nov.) Ridder, 1651 (29 Okt.) forlenet med Riberhus, 1655 (3 April) paany med Bøvling. Gav 1656 1000 Rdl. til Oprettelsen af et Hospital i Ringkøbing. — G. 30 Maj 1630 i Kbh. med L i s b e t Knudsdatter Gyldenstjerne (F.: Ritmester Knud G. til Tim m. m. og Øllegaard Huitfeldt), f. 3

## Sehested.

- Jan. 1608 paa Liungbygaard † 30 Marts 1650 i Viborg, begr. i Viborg Domk. (D.A.A. 1926, 31). — 15 Børn: Tiende Slægtled III, Nr. 57—71.
30. f. **Jens Sehested** til Holimgaard (Andel, solgt til Hr. Mogens) — † faldet 12 Juli 1627 ved Lüdershausens Belejring, begr. 6 Sept. s. A. i Viborg Domk. — 1624 (14 April) tilsagt til Hertug Ulriks Ligbegængelse, Major, 1624 (12 Juli) med sit Kompagni sendt til Gulland for at afværge fjendtlige Angreb, var 1625 i Rostenburg og skulde begive sig til Weser. — Ugift.
31. g. **Claus Sehested** til Højris — † 1626 i Hamburg. — 1627 (2 Febr.) fik Gunde Lange Befaling til at paatage sig Værgemaalet for Karen og Anne Sehested paa Skiftet efter ham.
32. h. **Karen Sehested** til Øland (Hassing H.) (1630), Haringgaard (1630) og Vaar (—1688), samt Stenalt (Rougso H.) og Aastrup (1649) —, f. 1606 paa Arensborg † 1672, for 11 Dec., begr. i Viborg Domk. — 1631 tilsagt til Enkedronningens Begravelse, 1631—34 Hofmesterinde for Christian IV.s Børn med Fru Kirsten Munk. — G. 1<sup>o</sup> 29 Juni 1628 i Kbh. m. T y g e Kruse til Stenalt og Aastrup (F.: Norges Statholder, DRR Enevold K. til Hjermslevgaard m. m. og Else Jørgensdatter Marsvin), f. 2 April 1604 i Kbh. † 2 Febr. 1629 paa Aastrup, begr. 18 s. M. i Viborg Domk. (D.A.A. 1900, 255); 2<sup>o</sup> 1641 med Ritmester J ø r g e n Seefeld til Visborg, Ovegaard, Stenalt, Vaar og Øland (F.: Enevold S. til Dalsgaard m. m. og Hilleborg Olufsdatter Daa), f. 17 Dec. 1606 paa Skærvad † 1666, for 10 April, begr. i Viborg Domk. (han g. 1<sup>o</sup> 1637 m. Barbara Christiansdatter Friis af Haraldskær † 1638) (D.A.A. 1914, 460).
33. i. **Hannibal Greve Sehested** til Nøragergaard (Gislum H.) (1612—40) og Faarevejle (Langelands Nr. H.) (—1648—) —, f. 1609 paa Arensborg † pludselig 13 Sept. 1666 i Passy ved Paris. — 1620—26 i Huset hos Magister Christen Jensen (Vejle) først i Odense, senere i Vejle, 1626—29 paa Sorø Akademi, bereiste England (1629, 4 Sept. immatr. i Oxford), Holland, Frankrig og Tyskland, 1632 Hofjunker, s. A. atter udenlands til Italien og Spanien, 1635 tilbage til Danmark, 1636 Gesandt til Wismar, s. A. (20 Okt.) Hofmester hos Grev Valdemar Christian, hvem han 1637—39 ledsagede til Holland, Frankrig, Italien og England, 1639 (20 Dec.) forlenet med Tranekær, 1640 (18 Maj) med Bahun, s. A. (Maj) DRR, 1640 (3 Juli)—41 Gesandt til Spanien, 1642 Statholder i Norge og (6 Febr.) Lensmand paa Akershus, fik under Krigen med Sverige 1644 Generaldirektionen over den norske Militits og virkede især for større norsk Uafhængighed, fik 1647 Akershus kvit og frit og erhvervede store norske Godsbesiddelser, 1648 Ridder, 1651 afskediget fra

## Sehested.

- sine norske Stillinger og fra Rigsraadet, anklaget for Underløb; opholdt sig i de følgende Aar i Tyskland i trange Kaar paa Grund af sin store Gæld, 1654—55 i England, fik 1655 Titel af spansk General af Artilleriet, kom 1657 og 1658 tilbage til Danmark, faldt i svensk Fangenskab og søgte forgæves at mægle mellem Danmark og Sverige, hvorved han kom i Unaade begge Steder; deltog 1660 i Fredsforhandlingerne først fra svensk og senere fra dansk Side og havde en væsentlig Andel i Fredsslutningen, s. A. (2 Juni) sendt til Stockholm for at forhandle om Bornholms Tilbagegivelse; medvirkende ved Suverænitetsens Indførelse, 1660 (26 Okt.) Rigens Skatmester og Præsæs i Skattekammerkollegiet, Rigsraad og Medlem af Statskollegiet og Højesteret, **1662 (Maj) Patent paa et forbedret Vaaben**, s. A. Gesandt til England, Frankrig og Holland, 1663 (April) fransk Greve, 1664 tilbage til Danmark, 1665 paany i Sendelse til Holland, England og Frankrig. — G. 6 Nov. 1642 paa Kbh. Slot m. Frøken **C h r i s t i a n e** til Vejlevgaard (Salling H.) (1658—67), Lundegaard (Salling H.) (1658—64, mageskiftet mod Iversnæs, Vends H.) og Tybrind (1658) — (F.: Kong Christian IV og Fru Kirsten Munk), f. 15 Juli 1626 paa Haderslevhus † 1670, før 6 Maj. Skal have samlet et Bind Folkeviser (nu i Det kgl. Bibliotek). — 1 Datter: Tiende Slægtled IV, Nr. 72. — Søn: Se den legitimerede Linje, Nr. 326.
34. k. **S t e e n** Sehested, f. 1612, efter Pinse, i Kbh. † 1636 i Holland. — Gik i Sorø Skole. 1636 (22 Okt.) fik Stalder Kaas Brev om at varetage sin Broder Frands' Interesser paa Skiftet efter Steen Sehested.
35. 1. **A n n e** Sehested til Sindbjerggaard (Mors Sdr. H.) (1636, 22 Maj mageskiftet med Kronen mod Gullerupgaard og andet Gods paa Mors) med Vejerslevgaard og Viborggaard —, f. 1616 † 1665, før 18 Juni, vistnok begr. i Viborg Domk. — Fik 1631 (19 Marts) Bevilling til at være sin egen Værge. Skænkede 1635 en Kalk til Blistrup K., 1643 en Messehagel til Vejerslev K., desuden Alterstage til Rakkeby K. og 1664 Alterkalken til Rested K. Boede 1654 i Odense. — Ugift.

## Tiende Slægtled.

### I.

#### **Kansler Hr. Christen Thomesens Børn med Mette Holgersdatter Rosenkrantz** (se Nr. 23):

36. a. **T h o m e s** Christensen † 1621 spæd.  
37. b. **T h o m e s** Christensen † 1622 spæd.  
38. c. **A n n e** Christensdatter, f. 1624 i Køge † s. A. sst., begr. i Aarhus Domk.

Sehested.

39. d. D o r t e Christensdatter, f. 30 Nov. 1625 paa Odensegaard, døbt 7 Dec. (St. H.) † 1628 i Helsingborg, begr. Aarhus Domk.
40. e. A x e l Sehested til Stovgaard (Vrads H.) (1657—66), Fligende (Torne H.) (1655, afstaaet 1661 til den svenske Krone som bornholmsk Vederlagsgods), Alstedgaard (Norvang H.) (1661—66), Strandegaard (Fakse H.) (—1662—) og Kannegaard (Hads H.) (1666 med Røjgaard), — † faldet 17 Aug. 1676 i Slaget ved Halmstad. — 1648 udenlands, (3 Jan.) i Orléans, 1650 i Rom, (25 Sept.) immatr. i Padua, Hofjunker, 1652 (12 Febr.) forlenet med Munkeliv Kloster, fik 1657 (10 Febr.) Patent paa at hverve et Kompagni paa 100 Enspændere, der afleveredes til Sverige i Henhold til Roskildefreden, 1658 Oberstløjtnant og Ritmester ved Ulrik Christian Gyldenløves Regiment, 1675 (3 Juli) Ritmester ved den sjællandsk-fyenske Rostjeneste. Ægtefællerne skænkede 1661 Alterkalken til Tørring K. — G. 7 Maj 1654 i Malmø m. Ø l l e g a a r d Ottosedatter Thott til Mogenstrup (Oxie H., 1661 afstaaet til den svenske Krone som bornholmsk Vederlagsgods) (F.: DRR Otte T. til Næs m. m. og Jytte Knudsdatter Gyldenstjerne), f. 26 Juni 1638 paa Næs † 3 Aug. 1691, begr. i Vejlv K. — Levede 1684—87 i slet Tilstand i en Gaard i Brøndby. — 8 Børn: Ellefte Slægtled I, Nr. 73—80.
41. f. T h o m e s Christensen † 1629.
42. g. A n n e Sehested, f. 29 April 1631 paa Kalø † 30 Aug. 1661 i Kbh., bis. 14 Sept. i Vor Frue K., begr. i Aarhus Domk. — Var trolovet med Eiler Ulfeld, der døde 1644 før Brylluppet. — G. 5 Sept. 1652 i Kbh. (VF) m. Gehejmeraad, Stiftamtmand M o g e n s Greve Frijs til Grevskabet Frijsenborg m. m. (F.: Niels F. til Farskov og Skumstrup og Dorte Gyldenstjerne), f. 7 Sept. 1623 paa Skumstrup † 9 Juli 1675 i Kbh., begr. Trinitatis K. (g. 2<sup>o</sup> 1662 m. Anna Marie von Offenbergh † 1694) (D.A.A. 1942, 77).
43. h. E r i k Sehested til Lykkesholm (Vinding H.) (1657) —, f. 14 Febr. 1633 paa Kalø Slot, døbt 3 Marts † 27 Juli 1683 paa Lykkesholm, begr. 17 Aug. i Gislew K., senere udflyttet paa Kgd. — 1656—60 Sekretær i Danske Kancelli, havde et Kannikedømme i Roskilde og var den sidste Kantor her, 1667 Krigskommissær i Fyen, 1679 Landkommissær i Fyen og Langeland, 1682 Kammerraad. — Var trolovet med Lisbet Thott, der døde 1656. — G. 1660 (omkr. 12 Aug.) m. M a r g r e t h e Ramel (F.: Hofmester Henrik R. til Bäckeskov og Margrethe Skeel), f. 31 Maj 1639 paa Bäckeskov † 7 Sept. 1699, begr. 27 Sept. i Gislew K. — Hun lod 1693 Ellested Kirke grundigt restaurere. (D.A.A. 1925, 498). — 9 Børn: Ellefte Slægtled II, Nr. 81—89.



Sehested.

44. i. *Birte* Sehested, f. 1634 paa Kalø, døbt 4 Maj † 1644 i Kbh., bisat 7 Sept. i Vor Frue K., begr. Aarhus Domk.
45. k. *Sophie* Sehested til Mindstrup (Nørvang H.) (1657—65), f. 2 Juli 1635 † 5 Nov. 1670 i Kbh., bis. 25 Nov. (N). — G. 1 Maj 1653 i Kbh. (VF) m. Kansler, Præsident i Statskollegiet, Hr. *Peder* Reedtz til Tygestrup m. m. (F.: Landkommissær Frederik R. til Tygestrup og Birgitte Brahe), f. 17 Nov. 1614 paa Tygestrup † 10 Juli 1674 i Kbh., bisat 26 Aug. (N), begr. i Sorø. (Han g. 2<sup>o</sup> 1672 m. Anne Ramel til Osbygaard, 1643—1702) (D.A.A. 1947, 39).
46. l. *Dorte* Sehested, f. 10 Jan. 1637 paa Kalø † 21 Okt. 1664 paa Kbh. Slot, bisat 12 Nov. i Vor Frue K., begr. i Sorø. — G. 1<sup>o</sup> 15 Juni 1656 i Kbh. m. Rentemester *Peder* Juel til Hundsbæk (F.: Landsdommer, DRR Hr. Erik J. til Alsted m. m. og Sophie Sehested, Nr. 25), f. 14 Juli 1623 paa Hundsbæk † 9 Dec. 1656 i Kbh., begr. 31 Dec. (VF) (han g. 1<sup>o</sup> 1650 m. Margrethe Juel, 1622—51) (D.A.A. 1927, 30); 2<sup>o</sup> m. Admiral, Amtmand, hvid Ridder *Markor* Rodsteen til Lerbæk og Norre Elkjær (F.: Steen R. til Lerbæk og Margrethe Lagesdatter Urne), f. 31 Okt. 1625 paa Hørbylund † 13 Maj 1681 i Kbh., bis. 27 Juni, begr. i Sorø (g. 2<sup>o</sup> m. Birgitte Frederiksdatter Reedtz † 1699) (D.A.A. 1911, 394).

11.

**Ritmester Malte Sehesteds Børn** (se Nr. 27):

- af 2. Ægteskab m. Margrethe Frederiksdatter Reedtz:*
47. a. *Claus* til Boller (Børglum H.), Estrup (Malt H.) (—1695), Movtrup (Mors Sdr. H.) (1679— før 1698), Bjergbygaard (Tudse H.) (1682—91) og Skodborghus (—1695—) —, f. 30 Juli 1641 paa Boller, levede 18 Sept. 1691 og vistnok endnu 1695. — G. m. *Sidsel* Frederiksdatter Parsberg (F.: Frederik P. til Harrested og Kastrup og Sophie Kaas), f. 26 Juli 1646 paa Vognseur † 11 April 1690 paa Bjergbygaard. (D.A.A. 1940, 88). Uden Børn. (Hans to kuldlyste, illegitime Sønner, se Den borgerlige Linie, Nr. 347 og 348).
48. b. *Sophie*, f. 10 Aug. 1642 paa Boller † 1706 paa Rydhave, begr. 4 Maj i Ryde K. — G. m. *Ulrik* Sandberg til Bøgested (F.: Oberstløjtnant Henrik S. til Kvelstrup og Bøgested m. m. og Mette Iversdatter Friis af Haraldskær), var † 11 Jan. 1669. (D.A.A. 1901, 446).
49. c. *Birgitte Sophie* til Øllufgaard (Skads H.) (1697—1719), Vinderup Hovgaard (Ginding H.) (1693 og 1696—1714) og Rydbjerggaard (1711) —, f. 2 Marts 1644 paa Vordingborg Slot † 22 Okt. 1728, begr. i Velling K. — G. m. Amtmand Jørgen Grubbø Kaas (m. Muren)

Sehested.

- til Rydbjerggaard (Hind H.), Dejbjerg og Ølluftgaard (F.: Major Jørgen K. til Hastrup og Karen Jørgensdatter Grubbe), f. 22 Jan. 1643, døbt i Velling K. † 11 Dec. 1711, begr. i Velling K. (D.A.A. 1917, 237).
50. d. **F r e d e r i k** til Rydhave (Ginding H.) (1693) med Vinderup Hovgaard (1714), Skodborghus (1693—95), Krogsgaard (Skads H.) (1705), Krabbesholm (Hindborg H.) (1719), Villestrup (Hindsted H.) (1725) og  $\frac{1}{2}$  Stubbergaard (Ginding H.) (1725) —, f. 20 Febr. 1645 i Slagelse † 1726, begr. 1 Aug. i Viborg Domk. (Epitafium). — 1669 Hofjunker, 1675 (23 Aug.) Kaptajn ved 1. jydsk nat. Inf. Rgmt., 1678 (Okt.) Major ved jydsk nat. Rgmt. til Hest, 1680 (22 Maj) Afsked, 1702 Kaptajn ved fyenske nat. Inf. Rgmt., 1708 Afsked med Majors Karakter. — G. 1<sup>o</sup> 1680 (Bevilling 21 Dec.) m. E l s e Rothkirck til Krogsgaard (1672) og Sneumgaard (F.: Hofmarskal Hr. Wenzel R. til Krogsgaard og Sneumgaard og Kirsten Frederiksdatter Reedtz) † 1705, bis. 30 Marts i Borbjerg K., begr. i Viborg Domk. (Epitafium). Ægtefællerne oprettede 28 Marts 1696 Testamente, konf. 1698, 2 April (D.A.A. 1912, 431); 2<sup>o</sup> 1706 (Bevilling 18 Sept.) m. B i r g i t t e S o p h i e Jensdatter Sehested, 1678—1755, se Nr. 122. — 2 Børn: Elleve Slægtled III, Nr. 90—91.
51. e. **A n n e C a t h r i n e**, f. 22 Febr. 1647 paa Rydhave, levede endnu 1723, da hun solgte Vang. — G. m. G r e g e r s Ulfstand Høeg (Banner) til Vang (Kær H.) og Vinderup Hovgaard (Andel, 1693—96) (F.: Ritmester Hr. Jens H. til Vang og Bustrup og Margrethe Christensdatter Holck), f. 1635 † 25 Marts 1695 paa Vang, bis. 16 April i Sulsted K., begr. i Aalborg. (G. 1<sup>o</sup> m. Lisbeth Sophie Urne † 1664; 2<sup>o</sup> 1665 m. Birte Kaas) (D.A.A. 1949, 33).
52. f. **S t e e n**, f. 19 April 1648 paa Rydhave † lille.
53. g. **S t e e n**, f. 27 April 1649 paa Stavanger Kongsgaard † lille.
54. h. **C h r i s t i n e**, f. 9 Juni 1650 paa Rydhave † lille.
55. i. **J e n s** til Rydhave, Boller (Børglum H.) (1661—84), Katholm (Sdr. Dyrs H.) (1682—91) og Hessel (1684) —, f. 22 Sept. 1651 paa Stavanger Kongsgaard † 18 Maj 1730 paa Ødemark, begr. i Det Ramel-Sehestedske Kapel i Sorø. — 1672 Løjtnant i keiserlig Tjeneste i Holland, deltog 1674 i Slaget ved Sennef, s. A. Ritmester, 1675 med Auxiliærtrupperne til Brandenburg, hienkaldt 1676 og (25 Febr.) Ritmester ved Geveckes Rgmt., 1677 (4 Jan.) Ritmester og (Okt. el. Nov.) Major ved 2. jydsk nat. Rgmt. til Hest, 1681 (15 Febr.) Oberstløjtnant, 1684 (19 April) Afsked, 1689 (27 Jan.) Oberst over et til England bestemt Rytterrgmt. (3. Kav.rgmt.), fra 1692 i Flandern, 1696 (2 Jan.) Chef for et nat. Rytterrgmt.

## Sehested.

- i Norge, 1701 ændret til Dragonrgmt., 1704 (28 Aug.) Brigader, 1710 (17 Okt.) Generalmajor, fik et slet Skudsmaal af den kommanderende General, men tjente dog med Hæder i Krigen 1716, s. A. (30 Okt.) Afsked med Generalløjtnants Karakter. — G. 1<sup>o</sup> 1681 m. E l s e S keel til Katholm (1667) og Hessel (1667) (F.: Kancellisekretær Albret S. til Katholm og Hessel og Anne Ramel) † 1682, begr. 19 Aug. i Kbh. (N) (D.A.A. 1943, 115); 2<sup>o</sup> 1 Okt. 1684 paa Borreby m. M a r g r e t h e S o p h i e Ramel (F.: Amtmand Ove R. til Leergrav og Mette Rosenkrantz), f. 1665 † 1728, bisat i Det Ramel-Sehestedske Kapel i Sorø. (D.A.A. 1925, 498). — 12 Børn: Ellefte Slægtled IV, Nr. 92—103.
56. k. L i s b e t, f. 19 Okt. 1652 paa Rydhave, døbt 22 Okt. i Ryde K. † 1653, begr. 11 Marts i Ryde K.

## III.

### Landkommissær Hr. Mogens Sehesteds Børn med Lisbet Knudsdatter Gyldenstjerne (se Nr. 29):

57. a. Ø l l e g a a r d, f. 7 Juli 1631 paa Kbh. Slot † 30 April 1655 paa Bækmark, begr. 21 Maj i Viborg Domk. — G. 26 Sept. 1653 i Viborg m. N i e l s Kaas (m. Muren) til Bækmark (F.: Landsdommer Hans K. til Østergaard og Vibeke Asmusdatter Ahlefeldt), f. 2 Dec. 1628 paa Lindskov † efter 4 Maj 1687 i Fattigdom hos Rudbek Kaas paa Lindskov, begr. i Egense K. (g. 2<sup>o</sup> m. Anne Helvig Clausdatter von der Wisch † efter 1687) (D.A.A. 1917, 247).
58. b. L i s b e t til Krogsgaard (Skodborg H.) (1661—83), Staby Kærgaard (Ulfborg H.) (1657—94), Rørbæk Hovgaard (Gislum H.) (1657—1703) og Barritskov (Bjerge H.) (1669—1700) —, f. 3 Sept. 1632 paa Riberhus † 21 Febr. 1705 paa Barritskov, begr. Barrit K. — G. 17 Okt. 1652 i Viborg m. Oberst T o n n e Reedtz til Barritskov (F.: Landkommissær, DRR Frederik R. til Tygestrup m.m. og Birgitte Brahe), f. o. 1620 paa Svendstrup † 9 Juni 1669 i Kbh., bisat i Nicolaj K. efter 24 Juni, begr. i Barrit K.
59. c. K a r e n — † omkr. 1663—64. — G. 1662 (Tilladelse 5 Maj trods Slægtskab i 3. Led) m. O t t o Friis (af Vads-kærgaard) til Astrup m. m. (F.: Christopher F. til Vads-kærgaard m. m. og Vibeke Juel) † 1698 for 4 April i Gældsarrest paa Astrup. (Han g. 2<sup>o</sup> m. Birgitte Lykke † 1708) (D.A.A. 1942, 74).
60. d. N i e l s til Mullerup (Gudme H.) (1657) —, † 1681 for 12 Sept. — 1648 i Viborg Skole, 1654 udenlands, 1657 —61 Sekretær i Danske Kancelli, 1678 (31 Marts) Amt-

Sehested.

- mand over Lundenæs og Bøvling Amter og (11 Okt.) Kancelliraad. — G. m. Christence Lindenov (F.: Stiftamtmand Hr. Henrik L. og Bente Christophersdatter Ulfeld). (D.A.A. 1902, 282). — 6 Børn: Ellevte Slægtled V, Nr. 104—109.
61. e. Claus † lille.
62. f. Margrethe † lille.
63. g. Knud til Tim (Hind H.) —, f. 11 Sept. 1637 paa Skivehus † 22 Maj 1659 paa Niels Juels Skib »Svanen« under Femern, begr. 15 Okt. 1660 i Viborg Domk. — 1648 i Skole i Viborg, 1655 paa Sorø Akademi, studerede 1658 i Strassbourg (ikke immatrikuleret), vendte tilbage til Danmark 1659 paa den hollandske Flaade, Fændrik.
64. h. Sophie til Nøragergaard (Gislum H.) —, f. 5 Sept. 1638 paa Skivehus † 17 Marts 1688 paa Barritskov, begr. Barrit K.
65. i. Axel til Tim (Hind H.) (—1692) og Nøragergaard (Gislum H.) (1693—1705) —, f. 1639 † 1710. — 1656 i Viborg Skole, 1657—1660 paa Herlufsholm, Landsdommer i Viborg, boede 1687 paa Rekkergaard (Bøvling H.), der da var reduceret til en Bondegaard og ødelagt af Sandflugten. Skænkede 1686 100 Rdl. til Ringkøbings Fattige. — G. m. Jytte Krag (F.: Landsdommer Kjeld K. til Trudsholm og Sophie Iversdatter Krabbe) † før 17 Sept. 1712 paa Nørlund. (D. A.A. 1899, 268). — 12 Børn: Ellevte Slægtled VI, Nr. 110—121.
66. k. Jytte — G. m. Henrik Friis (af Hesselager) til Ørbæklunde og Staarupgaard (F.: Oberst Jesper F. til Ørbæklunde og Elisabeth Ulfeld), f. omkr. 1632 † 7 Febr. 1715 paa Staarupgaard. (Han g. 1<sup>o</sup> 1662 m. Karen Bille til Damsgaard, 3<sup>o</sup> 1672 m. Sophie Juul † 1740). (D.A.A. 1942, 61).
67. l. Anne Margrethe til Nøragergaard (Gislum H.) — levede 10 Aug. 1660 og havde da Jørgen Seefeld til Væрге.
68. m. Anne † lille.
69. n. Anne † lille.
70. o. Arild Steen til Nørkjærgaard (N. Horne H.) —, f. 17 Aug. 1644 paa Mullerup † 10 April 1659 i Odense, begr. 15 Okt. 1660 i Viborg Domk. — 1656 i Viborg Skole.
71. p. Jens til Holmgaard (Skodborg H.) —, † 1685. — 1656 i Viborg Skole. — G. m. Sophie Gyldenstjerne til Karsholm (Villands H.) og Tim (Hind H.), samt Holmgaard (1685) og Krogsgaard (1688) (F.: Erik Hardenberg G. til Svaneholm og Karsholm m. m. og Birte Frederiksdatter Reedtz), f. 26 Juli 1655 paa Svaneholm † 1730 paa Holmgaard. (D.A.A. 1926, 35). — 5 Børn: Ellevte Slægtled VII, Nr. 122—126.

Sehested.

IV.

**Rigsskatmester Hr. Hannibal Greve  
Sehesteds Datter med Frøken Christiane**  
(se Nr. 33):

72. a. Comtesse Christiane Sophie til Iversnæs (Vends H.) (1666) og Tybrind (Vends H.) (1666) —, f. 3 Juni 1644 † 1693, begr. 31 Jan. 1694 i Kapellet i Husby K. — G. o. 1659 m. Kammerheire Wilhelm Friderich Greve Wedell til Grevskabet Wedellsborg m. m. (F.: Oberst Georg Ernst W. til Reetz m. m. og Anna von Ahlefeldt), f. 4 Dec. 1640 † 7 Febr. 1706 paa Rugaard, begr. i Kapellet i Husby K. (han g. 2<sup>o</sup> 1702 m. Hedevig Magdalene von Dankwerth, 1672 —1735). (D.A.A. 1952, 152).

Elleve Slægtled.

I.

**Oberstløjtnant Axel Sehesteds Børn med  
Øllegaard Ottiesdatter Thott** (se Nr. 40):

73. a. Christen † lille.  
74. b. Otte † 1686 i Hamburg i Duel. — 1677 Fændrik ved Livrgmt. til Fods, 1678 taget til Fange paa Rügen, 1679 Løjtnant, 1684 fik Rgmt. Navn af Garden til Fods, s. A. Kaptajnløjtnant.  
75. c. Mette til Grønkjær (Fjends H.) (Frihed opsagt 1690) og Jungetgaard (Salling Nørre H.) (—1726) —, † 1739 paa Holmgaard. — G. m. Kancelliraad Steen Bille til Jungetgaard og Grønkjær (F.: Hans B. til Jungetgaard og Beate Henriksdatter Gøye), levede 1684. (D.A.A. 1890, 89).  
76. d. Christen † lille 1663, begr. 10 Juli i Kbh.  
77. e. Anne, f. ca. 1663 † 1753 paa Strandegaard, 90 Aar gl., begr. 13 Juli i Røholte.  
78. f. Christen Thomesen, f. 24 Aug. 1664 i Kbh. † 13 Sept. 1736 i Oldenburg, begr. i Aarhus Domk. — 1680 (20 April) Lærling i Søetaten, 1686 (9 Febr.) Rejse-pas og Løjtnant i hollandsk Tjeneste, 1687 i Toulon, deltog i de franske Kampe mod Tyrkerne og Algiers Bombardement 1688, 1687 (19 Marts) Løjtnant i Aars-tjeneste, 1689 tilbage til Danmark, 1690 (11 Marts) Tilladelse til at rejse til Holland, 1691 (19 Febr.) Kaptajn og (7 Marts) Tilladelse til forlænget Ophold i Udlandet, 1692 Chef for Svenske Falk i Konvoj til Frankrig, s. A. (18 April) Lærer for Ulrik Christian Gyldenløve ombord, 1693 Chef for Fregatten Heyren paa Vagt i Sundet, 1695 Chef for samme Fregat, 1695 (17 Aug.) tilsagt til at bære ved Prins Christians Begravelse i

## Sehested.

Roskilde, 1696 (21 Juli) Chef for Fregatten Svermeren for at afhente Gyldenløverne i Laurvig, 1697 Chef for Fregatten Pakan med den danske Envoyé til Narva, s. A. (21 Aug.) belagt med civil Arrest, medens en Klage fra den svenske Gesandt blev undersøgt, frigivet (11 Sept.), da han ikke har handlet mod given Ordre, s. A. (28 Dec.) Kommandørkaptajn, 1699 (18 Marts) Chef paa den kgl. Jagt Elephanten for at overføre Prinsen af Wolfenbüttel fra Rostock, (5 Juni) paa Fregatten Løsen for at overføre den fra Sverige ankomne polske Gesandt til Amsterdam, s. A. (2 Okt.) Chef for Orlogsskibet Prins Carl, 1700 Chef for samme, 1701 (8 Marts) Kommandør og (26 April) Chef for Søkadetkompagniet, 1702—03 Studierejse til Frankrig og England, 1704 (29 Jan.) Assessor i Kommercekollegiet, s. A. (20 Dec.) Schoutbynacht, 1705 (17 Marts) indleverede han en Plan for Kadetkompagniets Organisation og Uddannelse, s. A. (14 Juli) Medlem af Kommissionen angaaende Skibsbygning, 1706 Deputeret i Kommercekollegiet, 1708 (23 Marts) —1716 Kommitteret i Politi- og Kommercekollegiet, 1709 Stabschef hos Generaladmiralløjtnant Gyldenløve ved Troppetransporterne til Skaane, 1710 Chef for Orlogsskibet Dronning Louise og (22 Juni) for Orlogsskibet Havfruen og Divisionschef i Gyldenløves Flaade, deltog 4 Okt. i Slaget i Køge Bugt, 1711 (9 Marts) Viceadmiral og Chef for en Eskadre i Nord-søen med Flagskibet Havfruen, fik 30 Juli Ordre til at tilslutte sig Gyldenløves Flaade i Østersøen og (29 Okt.) beordret til Stralsund, var i November i Greifswalde for at afvente Artilleritransporter til Stralsunds Belejring, 1712 (1 April) indsendte han en Operationsplan for Erobringen af Rügen og Stralsund, Planen stadfæstedes 2 April, s. A. Chef for Flaadestyrken til Rügen med Flagskibet Orlogsskibet Ditmarsken, ledede Operationerne 31 Juli—6 Aug., 1713 (20 Febr.) højstbefalende Søofficer i Hertugdømmerne indtil 31 Maj, 1714 og 1715 (indtil 25 Maj) Chef for Avantgarden i Admiral Rabens Flaade med Orlogsskibet Justitia som Flagskib, 1715 (9 Juli) til Pommern med en Flaade for at aabne Passagen ved Rügen og Nydyb, holdt trods overlegen svensk Modstand Stillingen her og medvirkede ved Nydybs, Rügens og Stralsunds Erobring, s. A. (1 Okt.) Admiral og (7 Dec.) afgaaet som Chef for Søkadetkompagniet, s. A. (10 Dec.) hvid Ridder, 1716 og 1717 Øverstkommanderende for Flaadestyrkerne ved Pommern, 1718 (22 April) Afsked fra Sotetaten og (15 April) Gehejmeraad og Overlanddrost i Oldenburg, hvor han især indlagde sig Fortjeneste ved Digebygninger, 1726 (11 Febr.) Formand i Kommissionen, der efter Gabels Afgang skulde undersøge Søetstens og Holmens Forhold, 1729 (27 Maj) Formand for

Sehested.

Kommissionen angaaende Skibsbyggeriets bedre Indretning, 1731 Gehejmekonferensraad, 1734 Ambassadør til Stockholm. — Ugift.

79. g. *Hedvig Sophie* † omkr. 1728. — G. m. Kaptajn *Frederik Thott* til Skabersjö og Eskildstrup (F.: *Ove T. til Biersholm m. m. og Margrethe Frederiksdatter Reedtz*), f. 1655 i Køge, døbt 19 Okt. † 1705. (D.A.A. 1900, 437).
80. h. *Jytte Dorte a* † 6 Okt. 1673. — Havde Vandstadtorp i Forpagtning. — Ugift.

II.

**Landkommissær, Kammerraad Erik Sehesteds Børn  
med Margrethe Ramel (se Nr. 43):**

81. a. *Henrik* † lille.
82. b. *Mette Sophie* † lille.
83. c. *Lisbet* † lille.
84. d. *Berte Beate* † lille.
85. e. *Anne Dorte*, f. 25 Sept. 1667 i Odense, hjemmedøbt 27 Sept. † 23 Marts 1707 hastigt, begr. 12 April. — G. 25 April 1694 i Gislev K. m. Løjtnant *Jørgen Winterfeldt* til Lykkesholm og Holmeland (F.: *Barthold Dietrich v. W.* til Tüzen og *Sophie Margrethe von Warnstedt*) † 10 April 1714 paa Møllegaard. — Ægteparret gav 1704 Kalk og Disk til Ellested K. (D.A.A. 1944, 98).
86. f. *Christen Thomesen*, f. 11 Febr. 1670 i Odense, hjemmedøbt s. D., begr. 16 Jan. 1678 i Gislev K.
87. g. *Corfitz* † lille.
88. h. *Mette Margrethe* til Lykkesholm (Vinding H.) (1714) —, f. 8 Maj 1674 paa Lykkesholm † 7 April 1715 sst., begr. 29 April i Gislev K. Gav 1713 et Legat til Vedligeholdelse af det Orgel *B. F. von Deden* havde skænket Longelse Kirke. — G. 1<sup>o</sup> 4 Jan. 1701 m. *Bernt Frederik von Deden* til Møllegaard og Skovsbo (F.: *Rudbek v. D.* til Møllegaard og Hilleborg Grubbe), f. 21 Nov. 1674 paa Møllegaard † 11 April 1704, begr. fra Longelse K. — Ægteparret oprettede 18. Okt. 1701 reciprok Testamente, konf. 19 Maj 1702 (D.A.A. 1940, 9); 2<sup>o</sup> 10 Sept. 1706 i Longelse K. m. Kaptajn *Vincent Steensen Kaas* (m. Sparren) til Møllegaard (F.: *Otte K. til Lykkesholm og Holmegaard og Hilleborg Vincentsdatter Steensen*), f. 17 Marts 1678 paa Lykkesholm (Langeland) † 24 Dec. 1709 sst., begr. 15 Jan. 1710 fra Longelse K. (D.A.A. 1899, 213).
89. i. *Otte* til Lykkesholm (Vinding H.) (1683—1714) —, f. 1678 † 1718, begr. 13 Sept. i Gislev K. — G. 27 Nov. 1707 i Taars K. med *Christiane Augusta* von Haugwitz (F.: Kaptajn *Peter Ferdinand v. H.* til Stov-

## Sehested.

gaard og Deliane von Offenberg), f. 15 Juni 1678 paa Boller † 30 Okt. 1712 paa Lykkesholm, begr. 18 Nov. i Gislev K. — Ægtefællerne oprettede 1708 reciprokt Testamente.

### III.

#### **Major Frederik Sehesteds Børn** (se Nr. 50):

##### *af 2. Ægteskab med Birgitte Sophie Sehested:*

90. a. **E l s e M a r g r e t h e**, f. 1708 paa Rydhave, døbt 5 Dec. i Ryde K. † 26 Dec. 1775 paa Villestrup, begr. 6 Febr. 1776 i Astrup K. — G. 1737 m. Kammerherre, Gehejmeraad, hvid Ridder W e r n e r Baron Rosenkrantz til Baroniet Villestrup (F.: Envoyé, Justitsraad Jørgen R. til Qvitzowsholm (Roseneie) og Marie Elisabeth de Rokleng), f. 9 Dec. 1700 paa Roseneie, døbt 13 Jan. 1701 i Norup K. † 12 April 1777 paa Villestrup, begr. 16 Maj i Astrup K. (D.A.A. 1910, 409).
91. b. **J e n s** til Rydhave (Ginding H.) med Vinderup Hovgaard (1753) —, f. 3 Juni 1710 paa Rydhave, døbt 3 Juli i Ryde K. † 18 Nov. 1773 i Fyen, begr. i Viborg Domk., hvor Datteren 1796 bekostede en stor Granitkiste. — 1733 (18 Nov.) Løjtnant ved Neubergs gev. Ryttergmt., 1743 (13 Maj) Afsked, 1747 (4 Jan.) nyt Afskedspatent med Ritmesters Karakter, 1750 (1 April) kar. Oberstltn. — G. m. **E l i s a b e t h B i r g i t t e** Nielsdatter Sehested, 1727—1804, se Nr. 162. — 1 Datter: Tolvte Slægtled I, Nr. 127.

### IV.

#### **Generaløjtnant Jens Sehesteds Børn**

(se Nr. 55):

##### *af 1. Ægteskab med Else Skeel:*

92. a. **M a l t e** til Hessel (Sdr. Dyrs H.) —, f. 20 April 1682 † 1712 paa Hessel, begr. 13 Maj i Aalsø K. — 1702 (20 April) immatrikuleret paa Ridderakademiet i Kbh. — G. 6 Maj 1706 paa Rydhave m. **A n n e K i r s t i n e** Lange (F.: oldenburgsk Kammerherre Niels L. til Kjølbygaard og Cathrine Wenzelsdatter Rothkirck), f. 1677 † 21 Febr. 1750 paa Hessel, begr. 12 Marts i Aalsø K. (hun g. 2<sup>o</sup> m. Major Henrik Hoff, 1675—1759). (D.A.A. 1901, 263).

##### *af 2. Ægteskab med Margrethe Sophie Ramel:*

93. b. **E l s e S k e e l**, f. 29 Nov. 1685 paa Hessel, døbt 1 Dec. i Aalsø K., levede 1749 i Akershus Stift. — G. 8 Marts 1711 paa Brotnov i Ullensaker m. Major **H e n r i c h H e r m a n n** Crantzberg (F.: NN C. og Eleonore Margrethe von Kahler) † 4 Jan. 1739.



Sehested.

94. c. **Ove Rammel** til Holeby (Tune Præstegæld) —, f. 13 Juli 1687 paa Katholm, døbt 18 s. M. i Aalsø K. † 30 Maj 1774 paa Eidsvold, begr. i det Ramel-Sehestedske Kapel i Sorø. — 1702 Menig, senere Underofficer ved Rodsteens Dragoner, 1707 (22 Juli) Sek.lit. ved Livrgmt. Dragoner, 1711 (1 Juni) Afsked, Generaladjutant, 1715 (28 Jan.) Kaptajnløjtnant og kar. Kaptajn ved Kruses Dragonrgmt., 1717 (12 Febr.) virkl. Kaptajn og Kompagnichef for Jarlsbergske Kompagni, 1718 forsat til Oetkens Dragonrgmt. (2. nordenfjeldske nat. Dragonrgmt.), 1720 (13 Dec.) kar. og 1723 (11 Okt.) virkl. Major, 1730 (2 Jan.) Oberstløjtnant ved 2. søndenfjeldske nat. Dragonrgmt., 1735 (2 April) kar. Oberst, 1744 (31 Juli) Chef for 1. søndenfjeldske nat. Dragonrgmt., 1749 (28 Okt.) Generalmajor, 1756 (18 Aug.) Generalløjtnant, 1757 hvid Ridder, 1761 (13 Mai) Afsked. — G. 1<sup>o</sup> 18 Dec. 1717 m. **Anna Christine Stockfleth** (F.: Major Wilhelm S. til Brahesholm og Margrethe Dorothea Charisius), f. 11 Jan. 1690 i Drammen, døbt 14 Jan. paa Bragernæs † 15 Aug. 1730 paa Borreby, begr. i det Ramel-Sehestedske Kapel i Sorø; 2<sup>o</sup> 7 Marts 1732 paa Ravnstrup m. **Frederikke Eichstedt** (F.: Geheimeraad Valentin E. og Edel Cathrine Kaas (m. Muren)), f. 6 Febr. 1711 i Kbh., døbt 7 Febr. (C.S.) † 12 Nov. 1755 paa Brotnov, begr. i det Ramel-Sehestedske Kapel i Sorø. — 12 Børn: Tolvte Slægtled II, Nr. 128—139.
95. d. **Margrethe** † lille.
96. e. **Knud Gyldenstjerne** til Tose og Næs (Borge Præstegæld) (1725), samt Vestre Roppestad i Borge (1731) —, f. 1690 † 9 Nov. 1758 paa Tose. — Vagtmeister ved Rodsteens Dragoner, 1709 (22 Febr.) Fændrik ved Faderens Dragonrgmt., s. A. (28 Dec.) Premierløjtnant, 1711 (15 Sept.) kar. Kaptajn, 1713 (2 Mai) virkl. Kaptajn og Kompagnichef ved Oetkens Dragoner, udmærkede sig 1716 (28—29 Marts) under Overfaldet paa Norderhov Præstegaard, 1719 (26 Marts) forsat til Paulsens gev. Dragonrgmt., 1720 (18 Nov.) Major II, 1730 (6 Marts) Major I og forsat til 1. smaalsenske nat. Inf.rgmt., 1731 (15 Jan.) kar. Oberstltnt., s. A. (9 April) forsat til 1. Akershus nat. Inf. Rgmt. og (21 Maj) virkl. Oblt., 1735 (9 Sept.) kar. Oberst, 1740 (14 Marts) virkl. Oberst og Chef for 2. Bergenhushus. nat. Inf. Rgmt., 1742 (15 Jan.) forsat til 2. Oplandske nat. Inf. Rgmt., (1751) (31 Marts) Generalmajor og Chef for 1. smaalsenske nat. Inf. Rgmt., 1758 (31 Marts) Generalløjtnant. — Fik 1717 tildelt Guldmedaille for sit Forhold under Krigen. — Købte sig 1713 fri for et Ægteskabsløfte til Anna Margrethe Gram, med hvem han havde en Datter. — G. m. **Frederikke Augusta Heusner** (F.: Oberstløjtnant Johan Frederik H.

## Sehested.

- og Magdalene Sybille Zimmers) † 11 Okt. 1764 paa Tose. — 13 Børn: Tolvte Slægtled III, Nr. 140—152.
97. f. Birte † lille.  
98. g. Anne Sophie † lille.  
99. h. Cathrine † lille.  
100. i. Just † lille.  
101. k. Mette, f. ca. 1700 † 18 April 1779 i Roskilde. — 1715 indskrevet i Roskilde adelige Jomfrukloster, 1776 Priorinde.  
102. l. Anne Magdalene † lille.  
103. m. Anne Sophie † lille.

## V.

### Amtmand, Kancelliraad Niels Sehesteds Børn med Christence Lindenov (se Nr. 60):

104. a. Øllegaard, f. 4 Sept. 1668 paa Mullerup † 23 Juni 1717 paa Skovsbo, begr. 13 Aug. i Rynkeby K. — G. 1<sup>o</sup> m. Ritmester Erik Lykke til Skovsbo (F.: Oberst Niels L. til Skovsbo m. m. og Magdalene Henriksdatter Gyldenstjerne), f. 15 Maj 1651 paa Stenalt † 6 Maj 1701, begr. i Rynkeby K. — Ægteparret oprettede 10 Maj 1692 Testamente, kgl. konf. 13 Aug. s. A. (D.A.A. 1903, 268); 2<sup>o</sup> m. Geheimeraad, hvid Ridder Christian Rosenkrantz til Farskov (F.: Etatsraad Jens R. til Qvitzowsholm og Dorte Comtesse Frijs), f. 1672 † 3 Sept. 1736 paa Skovsbo, begr. Rynkeby K. (han g. 2<sup>o</sup> 1719 m. Louise Nielsdatter Krag, 1696—1766). — Ægtefællerne oprettede 5 Maj 1703 Testamente, kgl. konf. 13 Okt. s. A. (D.A.A. 1910, 399).
105. b. Mogens, formentlig † lille.  
106. c. Lisbet † 17 Aar gl.  
107. d. Helvig Christine, f. 3 Aug. 1674 paa Mullerup † 7 Aug. 1690 paa Barritskov.  
108. e. Beate † 28 Sept. 1696 i Kbh., begr. i Lyngaa K. — G. m. Deputeret i Rentekammeret, Etatsraad Jens Rosenkrantz til Qvitzowsholm (F.: Øverste Rentemester Jørgen R. til Kjeldgaard og Christence Jensdatter Juel), f. 28 Dec. 1640 paa Kjeldgaard † 13 Jan. 1695 i Kbh., bisat 21 Febr. (N), begr. i Lyngaa K. (g. 1<sup>o</sup> 1671 med Dorte Comtesse Frijs † 1681) (D.A.A. 1910, 399).  
109. f. Edel † 1716, begr. 7 Febr. i Hjortshøj K. G. o. 1704 m. Oberstløjtnant Otto Lützw til Hjortshøjlund (F.: Hofmarskal Frederik L. til Visselbjerg og Dorothea von Ahlefeldt), f. 1675 † 1737 i Korsør, begr. 13 Aug. sst. (han g. 2<sup>o</sup> m. Margrethe Marsvin Urne, 1674—1745). (D.A.A. 1928, 84).

Sehested.

VI.

**Landsdommer Axel Sehesteds Børn med  
Jytte Krag (se Nr. 65):**

110. a. *Mogens* † faldet 21 Aar gl. i Frankrig.
111. b. *Tønne* til Sønder Vosborg (Ulfborg H.) (—1718) —, f. 1675 † 26 Aug. 1757 i Kbh. — Sergent, 1700 (27 Marts) Fændrik ved Marinergmt. og (3 April) Prem. lt. ved Prins Christians Rgmt., 1705 (10 Marts) Afsked og kar. Kaptajn, 1731 (1 Maj) ansat i Drabantgarden, 1740 (6 April) forsat til Garnisons Rgmt. og (14 Okt.) Major II, 1750 (21 Okt.) kar. Oblt., 1751 (17 Febr.) Premiermajor, — G. 25 Juni 1707 paa Vosborg m. *Catherine Margrethe* Schwanewedel (F.: Generalmajor Herman Frantz S. og Christence Dyre) † 24 Dec. 1733 i Aalborg. — Uden Børn.
112. c. *Kjeld Krag*, f. 1676 † 1727 paa Vogdrup, begr. 3 Dec. i Taars K. — 1700 (27 Jan.) Fændrik ved Marinergmt., s. A. (18 Maj) Sek.lt., 1701 (5 April) Prem.lt., 1702 Afsked og Major. — G. 1<sup>o</sup> 31 Juli 1703 paa Sæbygaard m. *Henrikke Elisabeth* Pax (F.: Holger P. til Torup m. m. og Lisbet Knudsdatter Bille), f. 1679 † 31 Aug. 1706 paa Stenshede (D.A.A. 1908, 350); 2<sup>o</sup> 28 Juli 1711 i Glæsborg K. m. *Ingeborg Christine* von Pentz til Meilgaard (Norre Dyrs H.) (1708) (F.: Joachim Frederik v. P. til Warlitz m. m. og Kirsten Normann) † 1719, begr. 14 Febr. i Glæsborg K. (hun g. 1<sup>o</sup> m. Justitsraad Henrik Bille til Meilgaard † 1708) (D.A.A. 1925, 474); 3<sup>o</sup> 6 Okt. 1723 i Taars K. m. *Tale Dorothea* Unger (F.: Kaptajn Henrik U. til Egebjerg og Tidemandsholm og Margrethe von Mühlheim), f. 4 Juni 1702 † 12 Sept. 1757 i Kbh. (g. 2<sup>o</sup> 1729 m. Erik Arenfeldt til Tidemandsholm, 1697—1748) (D. A.A. 1927, 87). — 1 Datter: Tolvte Slægtled IV, Nr. 153.
113. d. *Iver Nicolai* til Havnø (Hindsted H.) (1711—19), Ørslev Kloster (Fjends H.) (1719—24), Strandet (Fiends H.) (1719—24) og Nøragergaard (Gislum H.) (1724 — Tvangsauk. 1730) —, f. 1 Sept. 1679 † 26 Dec. 1752, begr. 16 Jan. 1753 i Viborg Domk. — Page, 1700 (13 April) Fændrik ved Marinergmt., 1701 (5 April) Sek.lt., s. A. (20 Aug.) Prem.lt., 1704 (9 Dec.) kar. Kaptajn, 1712 (før 21 Maj) Afsked og kar. Major, 1730 Justitsraad, 1731 Landsdommer i Jylland, 1747 Etatsraad, 1752 virkl. Etatsraad. — G. 18 April 1711 m. *Alhed Magdalen*e Schwanewedel (F.: Generalmajor Herman Frantz S. og Christence Dyre), f. 10 Maj 1682 † 1734, bis. 11 Aug. i Aalborg, begr. i Viborg Domk. (hun g. 1<sup>o</sup> 1705 m. Kancelliraad Niels Benzön til Havnø, 1684—1709). — 2 Børn: Tolvte Slægtled V, Nr. 154—155.

## Sehested.

114. e. **Just Høeg** † faldet 20 Dec. 1712 ved Gadebusch. — 1709 (30 Aug.) Sek.lt. ved 3. danske gev. Inf.rgmt. i kejserlig Sold i Ungarn, 1711 (22 Dec.) Prem.lt.  
 115. f. **Jytte Cathrine**, f. 1684 † 25 Maj 1757 i Roskilde. — Boede 1748 hos sin Broder Iver i Viborg, 1755 indskr. i Roskilde adelige Jomfrukloster.  
 116. g. **Sophie** † 1693, begr. i Ravnkilde K.  
 117. h. **Jens** † lille.  
 118. i. **Lisbet** † 12 Aar gl.  
 119. k. **Margrethe Sophie**, f. 1689 † 2 Sept. 1764 i Roskilde. — 1706 indskr. i Roskilde adelige Jomfrukloster.  
 120. l. **Axel** † lille.  
 121. m. **Lenne** † lille.

## VII.

### Jens Sehesteds Børn med Sophie Gyldenstjerne

(se Nr. 71):

122. a. **Birgitte Sophie** til Villestrup (Hindsted H.) (1726), Rydhave (Ginding H.) (1726—53) med Vinderup Hovgaard (1726—54), Krogsgaard (Skads H.) (1726—33) og Krabbesholm (Hindborg H.) (1726—43) —, f. 1678 † 12 Dec. 1755, begr. i Viborg Domk. (Epitafium). — Oprettede 1736 en Skole i Astrup Sogn. — G. 1706 m. Frederik Sehested til Rydhave, 1645—1726, se Nr. 50.  
 123. b. **Elisabeth** til Villestrup (Hindsted H.) (1721) —, † 8 Maj 1725 paa Villestrup, begr. 30 Maj i Astrup K. — G. 1708 m. Etatsraad Frederik Juel til Villestrup (F.: Gehejmerraad, Vicekansler, Stiftamtmand Ove J. og Kirsten Frederiksdatter Urne), f. 11 Okt. 1661 paa Aalborghus † 1 Jan. 1721 paa Villestrup, begr. 22 Jan. i Astrup K. (Han g. 1<sup>o</sup> 1699 m. Anne Due, 1671—1708). (D.A.A. 1890, 276).  
 124. c. **Mogens** † 1703, før 6 Nov., i Holland. — 1696 (16 Juni) Fændrik i Marinergmt., 1700 (3 April) Kaptajn.  
 125. d. **Erik Christian** til Bjørnemose (Sunds H.) (1742) —, † 25 Nov. 1757 paa Bjørnemose, begr. Tved K. — 1717 (30 April) Kadet, 1720 (12 Jan.) Kornet ved 1. sjællandske Rytter Rgmt., 1724 (7 Aug.) Prem.lt. ved Østsjællandske nat. Rgmt., 1731 (8 Jan.) forsat til fyenske gev. Inf.rgmt., 1734 (20 Maj) Kaptajn, 1737 (25 Nov.) forsat til Grenaderkorpset, 1743 (15 April) Afsked og kar. Oberstløjtnant. — G. 12 Aug. 1735 m. Sophie von Holsten (F.: Major Wolf Sivert v. H. til Gelskov og Ide Skeel), f. 1705 † 1753, begr. i Tved K. — Indskr. 1712 i Roskilde adelige Jomfrukloster. (D.A.A. 1924, 455).  
 126. e. **Niels** til Tim (Hind H.) (1722) og Karsholm (Vilands H.) —, f. 17 Marts 1685 paa Holmgaard † 3 Maj 1745 paa Broholm, begr. Gudme K. — 1702 (26 Dec.) Kornet i Hestgarden, 1706 (20 Nov.) kar. og

## Sehested.

1708 (23 Marts) virkl. Prem.lt., 1710 (22 Marts) kar. Kaptajn og Kommandør for Livkompagniet, 1711 (20 Okt.) kar. og 1713 (22 Marts) virkl. Major ved 1. jydsk Ryttergmt., 1723 (12 Juli) Afsked og kar. Oberstløjtnant. — G. 1718 m. Elisabeth Skeel til Broholm og Mullerup (F.: Kaptajn Anders S. til Stamhuset Birkelse m. m. og Sophie Amalie Vind), f. 1696 i Kbh., døbt 18 April (V. F.) † 25 Okt. 1760 paa Broholm, begr. i Gudme K. (g. 2<sup>o</sup> 1747 m. Viceadmiral Caspar von Wessel til Ravnstrup og Broholm, 1693—1768) (D.A.A. 1943, 116). — Hun oprettede sammen med sin anden Mand 23 Juli 1749 Stamhuset Broholm. — 14 Børn: Tolvte Slægtled VI, Nr. 156—169.

## Tolvte Slægtled.

### I.

#### Oberstløjtnant Jens Sehesteds Datter med Elisabeth Birgitte Sehested

(se Nr. 91):

127. a. *Birgitte Sophie Elisabeth* til Rydhave (Ginding H.) med Vinderup Hovgaard (solgt 1812) og Strandet (Fjends H.) (1801—21 og 1826) —, f. 9 Okt. 1765 paa Rydhave, døbt 27 Nov. i Ryde K. † 9 Dec. 1841 paa Strandet. — G. 20 Sept. 1781 i Holstebro m. Kammerherre, Stiftamtmand Niels Sehested til Stubbergaard, 1756—1821, se Nr. 195.

### II.

#### Generaløjtnant Ove Rammel Sehesteds Børn (se Nr. 94)

*af 1. Ægteskab med Anna Christine Stockfleth:*

128. a. *Margrethe Sophie*, f. 28 Nov. 1719, døbt 5 Dec. i Botne K. † 1783. — G. 1763 m. Jagtjunker Frederik Legaard Schlanbusch til Eidsvold (F.: Berghauptmand, Justitsraad Johan Ludvig S. og Anna Cathrine Legaard), f. 28 Okt. 1717 paa Kongsberg, døbt 30 Okt. † 1781. (Han g. 1<sup>o</sup> m. Margrethe Lovise Stuckenbroch † 1762).
129. b. *Jens Malthe*, f. 1 Aug. 1721 † 5 s. M.
130. c. *Frantz Vilhelm* til Oslo Ladegaard (1774) —, f. 11 Dec. 1722, døbt 18 Dec. i Botne K. † 30 Marts 1787 i Kbh., begr. i det Ramel-Sehestedske Kapel i Sorø. — Indtraadt i Hæren o. 1739, 1743 (23 Aug.) Adjutant ved 5. jydsk nat. Inf.rgmt., s. A. (23 Sept.) Sek.lt. ved Livrgmt. Dragoner, 1746 (23 Nov.) Prem.lt. ved 1. søndenfjeldske nat. Dragonrgmt., 1749 (24 Maj) Kaptajnlit. og (10 Sept.) kar. Kaptajn, 1750 (15

Sehested.

- Juli) virkl. Kaptajn og Kompagnichef, 1752 (4 Okt.) Generaladjutant, 1757 (6 Juli) kar. Oberstlt., s. A. (12 Okt.) Oberstlt. II, 1761 (13 Maj) Oberst, 1773 (29 Jan.) Generalmajor, 1777 (19 Marts) Afsked. — G. 1<sup>o</sup> 23 Okt. 1755 i Gjerpen K. m. Anna Barbara Løvenskiold (F.: Kancelliraad Herman L. til Bolvig Jernværker, Borgestad og Fossum og Margrethe Deichmann), f. 5 Sept. 1736 paa Borgestad, hjemmedøbt, fremst. 10 Sept. i Gjerpen K. † 25 Febr. 1774 paa Stormoen ved Drammen, begr. 7 Marts (D.A.A. 1949, 92); 2<sup>o</sup> 1776 m. Christine (Stincken) Meincke (F.: Kammerraad Hilmar M. og Cathrine Møllmann), f. 25 April 1742 i Trondhjem † 28 Maj 1828 sst. — Ægtefællerne oprettede 1778 en Fattigstue med Plads til 4 Fattige i Oslo. — 5 Børn: Trettende Slægtled I, Nr. 170—174.
131. d. Christian Trolle, f. 16 Sept. 1724 † 23 Dec. 1725.
132. e. Annicken Huus, f. 9 Sept. 1726 † 3 Dec. s. A.
133. f. Eckhard, f. 30 Nov. 1727, døbt 4 Dec. i Tune K. † i Dec. 1746 i Kbh., begr. 24 Dec. (B). — Page.
134. g. Else Ramel, f. 5 Aug. 1730 paa Borreby, døbt 8 Aug. † 29 Nov. 1748 paa Brotnov, begr. Onså K.
- af 2. Ægteskab m. Frederikke Eichstedt:*
135. h. Edel Christine, f. 28 Jan. 1735 paa Holeby, døbt i Febr. i Tune K. † 23 April 1805. — G. 15 Dec. 1763 i Eidsvold m. Kaptajn Georg Caspar Schlanbusch (F.: Berghauptmand, Justitsraad Johan Ludvig S. og Anna Cathrine Legaard), † 23 Dec. 1765 i Næs i Hallingdal. (Han g. 1<sup>o</sup> 1749 m. Johanne Larsdatter † 1761, Enke efter Regimentsfeltskær Nicolai Boye).
136. i. Christian Iver Valentin, f. 13 Maj 1736 paa Holeby, døbt 18 Maj i Tune K. † 12 Aug. s. A., begr. i Tune K.
137. k. Christiana Dorothea, f. 17 Okt. 1737 paa Holeby, døbt 21 Okt. i Tune K. † 29 Dec. 1750 paa Brotnov, begr. i Onså K.
138. l. Valentin, f. 11 Jan. 1739 paa Holeby, døbt 16 Jan. i Tune K. † 9 Maj 1740, begr. i Tune K.
139. m. Anna Henrica, f. 23 Maj 1741 paa Holeby, hjemmedøbt s. D. † 3 Juni s. A., begr. i Tune K.

III.

**Generallejtnant Knud Gyldenstjerne  
Sehesteds Børn med Frederikke Augusta  
Heusner (se Nr. 96):**

140. a. Margrethe Sophie, f. i Juli 1717, døbt s. M. i Tosnæs K. † 1803. — 1770 Dame de l'Union parfaite.

Sehested.

- G. 1759 m. Generalmajor D a v i d von Eimhaus (F.: Major Claus v. E. og Dorothea Sophie Hass), f. o. 1690—91 i Norge † 28 Sept. 1770. (Han g. 1<sup>o</sup> 1739 m. Louise Margrethe Meden † 1748; 2<sup>o</sup> 1751 m. Cecilie Elisabeth Lerche, 1733—56).
141. b. M e t t e, f. 1718 i Aalborg, døbt 16 Marts (V.F.) † . . . .
142. c. J e n s † lille.
143. d. J e n s † lille.
144. e. E l i s a b e t h R o s e n k r a n t z, f. i Marts 1721 i Frederikshald † 5 Sept. 1778 i Frederiksstad, begr. 18 Sept. — G. m. Major Gert Christopher von Hirsch (F.: Oberstløjtnant Adolph Friderich v. H. og Margrethe Jacobsdatter Høeg), f. o. 1709 i Norge † 12 Nov. 1771 i Frederikstad.
145. f. M e t t e R o s e n k r a n t z, f. 1723 † 13 Juli 1801 i Trondhjem. — G. 22 Maj 1744 m. Generalmajor Carl Ludvig Roepstorff (F.: Oberst Johan Christoph R. og Marie Elisabeth Arvedsdatter Storm), f. 20 Nov. 1701 paa Steinburg † 11 Juli 1787 i Trondhjem (g. 1<sup>o</sup> 1722 m. Johanna Christiana Riis † 1727; 2<sup>o</sup> m. Magdalene Cathrine Adler † 1740). (D.A.A. 1917, 437).
146. g. J o h a n F r e d e r i k t i l T o s e, Laverød (Borge, 1754) og Høgholm (Sdr. Dyrø H.) (1766) —, f. ca. 1724 † 10 Juni 1785 i Kbh., bisat 15 Juni (Fr. ty). begr. i det Ramel-Sehestedske Kapel i Sorø. — 1738 (17 Nov.) Kornet ved Friis' gev. Rytterrgmt., 1742 (11 Juni) forsat til Hestgarden, 1745 (1 Marts) kar. og 1746 (9 Juni) virkl. Sek.lt., 1750 (15 Juli) Major II ved 1. søndenfjeldske nat. Dragonrgmt., 1752 (5 Juli) Premiermajor, 1756 (6 Okt.) forsat til 2. fynske Kyrasserrgmt., 1757 (27 Sept.) kar. Obiit., 1759 (3 Okt.) kar. Oberst, s. A. (30 Okt.) Oberst og Chef for 3. søndenfjeldske nat. Dragonrgmt., 1763 (28 Juli) for slesvigske Kyrasserrgmt., 1772 (4 Sept.) Generalmajor, 1776 (14 Maj, fra 21 Okt. 1774), hvid Ridder, 1785 (7 Febr.) Generalløjtnant. — G. 1756 (efter 1 Aug.) i Søllerød m. P o u l i n e F a b r i t i u s T e n g n a g e l t i l H ø g h o l m (1785—1804) (F.: Direktør for Asiatick Kompagni, Agent Michael Fabritius og Anna Marie Köster), f. 30 Marts 1738 † 28 Jan. 1819, begr. i det Ramel-Sehestedske Kapel i Sorø. Hun stiftede 1803 Generalinde Sehesteds Legat til Fordel for Lærere og Fattige i Tirstrup, Fuglslev, Lyngby og Albøge Sogne og 1806 Det Sehestedske Fideikommis til Fordel for sine Børn (Nr. 175 og 179) og deres Descendenter. (D.A.A. 1920, 468). — 6 Børn: Trettende Slægtled II, Nr. 175—180.
147. h. C h r i s t i n e M a r i e, f. 8 Aug. 1725, døbt 11 Sept. i Holms K. † 14 Jan. 1766. 1737 indskrevet i Roskilde. — G. 1<sup>o</sup> 1752 m. Major Friderich Christian

Sehested.

- Meyer (F.: Oberstløjtnant Adolph Carl M. og Elisabeth Augusta Storm), † 31 Juli 1757; 2<sup>o</sup> 1759 m. Regimentskvartermester Niels Brabrand † før 26 Febr. 1766.
148. i. *Anne Cathrine* † 13 Sept. 1750. — G. 1742 (efter 12 Nov.) m. Kaptajn Jost Andreas Tombson, f. i Holsten † 28 Jan. 1749 i Frederikstad. (Hansg. 1<sup>o</sup> m. Henrikka (Henriette) Bernhardsdatter Köppe).
149. k. *Birgitte* † lille.
150. l. *Magdalene Sibylle* † omkr. 1760. — G. 1758 m. Oberstløjtnant Niels Werenschiold til Sande og Kjolberg (F.: Jens W. til Borregaard og Maria Knoph), f. 14 (11) April 1727 paa Borregaard † 20 Juli 1810 paa Valle i Onse Præstegæld (g. 2<sup>o</sup> 1761 m. Hermana Cathrine Rosing, 1744—1806).
151. m. *Knud Gyldenstjerne* † 27 Jan. 1746. — Sergent, 1743 (2 Aug.) Fændrik ved 2. oplandske nat. Inf. rgmt.
152. n. *Ulrik Christian* † ....

IV.

**Major Kjeld Krag Sehesteds Datter**

(se Nr. 112)

*af 3. Ægteskab m. Tale Dorothea Unger:*

153. a. *Kiliane Jytte Margrethe*, f. 1727 paa Tidemandsholm, døbt 19 Sept. i Taars K. † 13 Okt. 1798 i Sønderborg. — G. 24 Aug. 1752 paa Rønnebæksholm m. Kaptajn Peter Severin Weybye † 9 Aug. 1771 i Flensborg.

V.

**Landsdommer, Etatsraad Iver Sehesteds  
Børn med Alhed Magdalene Schwanewedel**

(se Nr. 113):

154. a. *Jytte Cathrine*, f. 1714 † 6 Marts 1773 i Estvadgaards Kloster. — Opholdt sig 1764 i Estvadgaards Kloster.
155. b. *Axel*, f. 1715, døbt 20 Dec. i Visborg K. † ugift.

VI.

**Oberstløjtnant Niels Sehesteds Børn med  
Elisabeth Skeel (se Nr. 126):**

156. a. *Sophie*, f. i Dec. 1718 † 10 Uger gl., begr. 17. Febr. 1719 i Gudbjerg.



Sehested.

157. b. **A n d e r s** til Stamhuset Broholm (1768). Brudagergaard (Gudme H.), Sellebjerg (Bjerge H.) og Karsholm (Villands H.) (A. S. solgte det 1781 som den sidste danske Adelsmand, der besad Arvegodts i Skaane) —, f. 10 Juni 1720 † 30 Sept. 1799 paa Broholm, begr. i Gudme K. — 1739 (14 Dec.) Løjtnant ved 2. fynske nat. Rytterrgmt., 1745 (11 Juni) Afsked, 1746 (12 Okt.) kar. Ritmester, 1750 (7 Nov.) kar. Oberstløjtnant. — G. 3 Marts 1747 i Langaa K. m. **W i b e k e M a r i e** von Pultz til Stamhuset Broholm (1799) (F.: Major Peder v. P. til Rygaard og Edel Margrethe Baronesse Gyldenkrone), f. 8 Dec. 1729 paa Rygaard, døbt 13 Jan. 1730 i Langaa K. † 13 Febr. 1811, begr. i Gudme K. — Hun oprettede 1810 Hospitaler i Gudme og Brudager. (D.A.A. 1909, 379). — 14 Børn: Trettende Slægtled III, Nr. 181—194.
158. c. **S o p h i e A m a l i e**, f. 17 Aug. 1721 † 1 Maj 1793 paa Nakkebølle, begr. 13 Maj i Aastrup K. — G. 1745 m. Oberstløjtnant **J o h a n F r e d e r i k C i c i g n o n** til Nakkebølle (F.: Generalmajor Frederik Christopher C. og Karen von Hausmann), f. 13 Dec. 1701 i Christiania, døbt 8 Dec. (F) † 15 Dec. 1765 paa Nakkebølle, begr. 28 Dec. i Aastrup K. (Han g. 1<sup>o</sup> 1743 m. Erica Kirstine Baronesse Holck, 1724—44).
159. d. **J e n s**, f. 1 Jan. 1723 paa Mullerup † 9 Maj 1724.
160. e. **A n n a B e a t e**, f. 1725, døbt 23 April i Gislev K. † 1 April 1808 i Næstved, begr. 8 April. — G. 15 Sept. 1747 i Rønne m. Oberst **C h r i s t i a n S c h o u s b o e**, adlet af Gyldenfeldt (F.: Sognepræst til Eising Hans Mikkelsen S. og Maren Pedersdatter), f. 1720 † 21 Maj 1805 i Korsør, begr. der. (D.A.A. 1908, 149).
161. f. **L i s b e t M a r i e**, f. 1727 (1726?), døbt 18 Marts † ....
162. g. **E l i s a b e t h B i r g i t t e** til Rydhave (1773—83). f. 6 Okt. 1727 † 23 Juni 1804 i Holstebro. — G. 1<sup>o</sup> m. Oberstløjtnant **J e n s S e h e s t e d** til Rydhave. 1710 —1773, se Nr. 91; 2<sup>o</sup> 3 Nov. 1775 i Borbjerg K. m. Generalløjtnant **F r e d e r i k N u m s e n** (F.: Feltmarskal Michael N. og Margrethe Marie Thomasine von Ingenhaef), f. 20 Febr. 1737 i Vejle, døbt der 21 Febr., † 1802 i Rusland, skilt. (g. 1<sup>o</sup> 1763 m. Franciska Eleonore von der Osten † 1765). (D.A.A. 1906, 333).
163. h. **J e n s** til Tim (Hind H.) (1745) —, f. 1728 † i Febr. 1752. — 1749 (2 Jan.) kar. Kornet i Livgarden t. H., 1750 (5 Aug.) virkl. Kornet, 1751 Hofjunker, Eftermanden ansat 19 Marts 1752.
164. i. **E r i k**, f. 1729, døbt 30 Sept. i Gislev K. † 18 Marts 1730, begr. 29 s. M. formentlig i Gudme (Gislev Kb.).

## Sehested.

165. k. *Mogens*, f. 12 Febr. 1731 paa Broholm † 17 Juli 1734 sst.
166. l. *Regitze Sophie*, f. 20 Febr. 1732 paa Broholm † 26 Aug. 1736 paa Mullerup.
167. m. *Jørgen*, f. 13 Jan. 1734 † 28 Jan. s. A. paa Broholm.
168. n. *Holger* til *Tim* (*Hind H.*) (1752—56), *Jungetgaard* (*Salling Nørre H.*) (1766—68), *Herningholm* (*Hammerum H.*) (1780—92), *Billesbølle* (*Vends H.*) (1755—61), *Vennergård* (*Hind H.*) (1762—64) og *Bjerre* (*Vrads H.*) (1772—86) —, f. 4 April 1735 † 12 Febr. 1811, bis. 22 s. M. i *Herning*, begr. i *Aale K.* — *Èlev* paa *Sorø Akademi*, 1752 (24 Juli) *Hofjunker*, s. A. (15 Dec.) *Assessor* i *Hofretten*, 1767 (1 Maj) *Etatsraad*, 1770 (13 Marts) *Kammerherre*, 1782 hvid *Ridder*. — G. 30 Maj 1755 i *Hunderup K. m. Edel Margrethe Gersdorff* (F.: *Oberstløjtnant Christoph Frederik G. til Kjærgård* og *Margrethe Rosenørn*) f. 9 April 1734 paa *Meilgaard*, hjemmedøbt 11. s. M. (*Glæsborg Sg.*), fremst. 18. s. M. i *Fjellerup K.* † 21 Febr. 1778, begr. 16 Marts i *Aale*. (D.A.A. 1943, 53). — 7 Børn: *Trettende Slægtled IV*, Nr. 195—201.
169. o. *Sophie Margrethe* † 18 Nov. 1773.

## Trettende Slægtled.

### I.

#### **Generalmajor Frantz Vilhelm Sehesteds Børn** (se Nr. 130)

##### *af 1. Ægteskab m. Barbara Lovenskiold:*

170. a. *Ove Rammel*, f. 13 Marts 1757 i *Nannestad Præstegæld* † 21 Okt. 1838 i *Kbh. (T)*, begr. i det *Ramel-Sehestedske Kapel* i *Sorø*. — *Studerede* paa *Sorø* og 1776 (1 April) *immatr.* i *Kiel*, 1774 (29 Jan.) *Hofjunker*, *Kammerjunker*, 1775 (7 Okt.)  *cand. jur.*, rejste udenlands, 1778 *Auskultant* i *Økonomi- og Kommercekollegiet*, 1781 (28 April) *Kommitteret*, 1784 (14 April) *Deputeret*, 1789 *Medlem* af *Kommissionen* for *Hovedstadens Forsyning*, 1790 *Kammerherre*, 1792 (1 Febr.) — 1816 (9 Febr.) *Medlem* af den *ekstraordinære Finanskommision*, 1799 *ekstraordinær Assessor*: i *Højesteret*, 1803 (12 Juni) *hvid Ridder*, 1804 (17 Dec.) i *Deputeret* i *General Landets Økonomi- og Kommercekollegium*, 1808 (28 Juni) *Ordensceremonimester* og (10 Aug.) *D.M.*, 1811 (28 Jan.) *Geheimekonferensraad*, 1813 (7 Dec.) *Præsident* i *Økonomi- og Kommercekollegiet*, 1814—31 *Medlem* af den *afrikanske Konsulatsdirektion*, 1814 (7 Mai) *tillige Præ-*

## Sehested.

- sident i det vestindisk-guineiske Rente- og Generaltoldkammer, 1816 (9 Febr.) Præsident i Generaltoldkammer og Kommercekollegiet, 1822 (26 Nov.) — 1831 (2 Marts) Medlem af den bestandige Kvægssygekommission, 1824 (9 Jan.) Gehejmestatsminister, 1826 (25 Maj) R.E. og (31 Maj) Ordensskatmester, 1828 (1 Nov.)—1831 Ordensvicekansler, 1831 Afsked med sin Konges Tak for lang og udmærket Tjeneste. — 1789 Medstifter af Selskabet for Naturhistorien, ejede sammen med Niels Tønder Lund en betydelig Insekt-samling. — Ugift.
171. b. *Margrethe*, f. 12 Juli 1758 i Nannestad, døbt 19 Juli † 20 Aug. 1838 i Glückstadt. — G. 5 Febr. 1785 paa Løvenborg m. Amtmand, Gehejmekonferensraad, hvid Ridder *Theodor Georg Schlanbusch* (F.: Jagtjunker Frederik Georg S. og Margrethe Lovise Stuckenbroch), f. 29 Juni 1756 paa Eidsvold, døbt 4 Juli † 13 Aug. 1829 i Rendsburg.
172. c. *Herman*, f. 30 Sept. 1760 † 30 Okt. s. A.  
*af 2. Ægteskab med Stincken Meincke:*
173. d. *Niels*, f. 1775? † ....
174. e. *Peter*, f. 1776? † ....

## II.

### **Generallejtnant Johan Frederik Sehesteds Børn med Poulaine Fabritius Tengnagel (se Nr. 146):**

175. a. *Frederikke Marie*, f. 1757, døbt 4 Juli i Søllerød † 24 Marts 1826 i Vordingborg, begr. 29 Marts. Indskrevet i Roskilde adelige Jomfrukloster. — G. 15 Aug. 1804 i Kbh. m. Vinhandler *Frederik Theodor Blom* (Navneforandring fra Dam), f. 1763 † 19 Jan. 1836 i Vordingborg, begr. 25 Jan.
176. b. *Knud Gyldenstjerne*, f. 1759 i Kbh., døbt 6 Sept. (P) † lille.
177. c. *Knud Gyldenstjerne*, f. 1763 i Kbh., døbt 11 Juni (Fr.Ty.) †  $\frac{1}{4}$  Aar gl., begr. 12 Okt. (Fr.ty.).
178. d. *Knud Ove* † 15 April 1765 i Randers.
179. e. *Johan Frederik Gyldenstjerne*, f. 1 Marts 1765 † 12 Juni 1830 i Slesvig, begr. 19 Juni fra Gottorp Kapel. — 1780 Kammerjunker, 1781 (1 Juni) Sek.lt. à la suite ved sjællandske Ryttergmt., 1783 (22 Okt.) virkl. Sek.lt., 1787 (25 Maj) Prem.lt. ved Akerhusiske nat. Dragonrgmt., 1788 (22 Aug.) Ritmester II ved Husarergmt., 1790 (5 Marts) forsat til Smaalenske nat. Dragonrgmt. og Kompagnichef, 1793 (31 Maj) forsat til Livrgmt. Dragoner, s. A. (30 Aug.) Ritmester ved jydsk Dragonrgmt., 1793 (4 Okt.) forsat til Livrgmt. Dragoner, 1803 (13 Maj) Major I ved holstenske Ryttergmt.,

## Sehested.

- 1809 (9 Okt.) Kammerherre og (5 Nov.) virkl. Oberstløjtnant, 1810 (15 Marts) forsat til Livrgmt. Dragoner, 1812 (22 Febr.) kar. Oberst, 1815 (15 Aug.) forsat til jydsk Dragonrgmt., 1816 (1 Febr.) Afsked, 1828 (1 Nov.) kar. Generalmajor. — G. 1<sup>o</sup> 15 Okt. 1789 m. Louise Dorothea Lengnick (F.: Generalkrigskommissær Johan Lebrecht L. og Sara Maria Plade), f. 1765, døbt 11 Okt. † 1 Sept. 1795 paa Høgholm, begr. fra Tirstrup K.; 2<sup>o</sup> 22 Juni 1797 i Tirstrup K. m. Sophie Hedevig Agathe Kaas (m. Muren) (F.: Admiral, Kammerherre Frederik Christian K. til Fraugdegaard og Christiane Elisabeth Birgitte Juul), f. 31 Okt. 1774 i Kbh., døbt 3 Nov. (B) † 9 Maj 1833 i Søllerød Sogn. (D.A.A. 1917, 245). — 7 Børn: Fjortende Slægtled I, Nr. 202—208.
180. f. Knud Gyldenstjerne, f. 1768 i Kbh., døbt 11 Juni (Fr.ty.) † ....

### III.

#### **Oberstløjtnant Anders Sehesteds Børn med Wibøke Marie von Pultz (se Nr. 157):**

181. a. Niels, f. 23 Febr. 1748 paa Rygaard, hjemmedøbt s. D., fremst. 27 Febr. i Langaa K. † 29 Dec. 1787 paa Sellebjerg, begr. 18 Jan. 1788 i Birkende K. — 1759 (30 Aug.) Kornet ref. ved jydsk Kyrasserrgmt., 1765 (18 Sept.) Prem.lt., 1772 (19 Febr.) Afsked. — G. 26 Okt. 1781 m. Henriette Margrethe Anna Benedicte Nørckenrone (F.: Major Johan Heinrich Christian N. og Marie Christine Dorothea von Meynen), f. 16 April 1764 i Glückstadt, døbt 19 April † 11 Maj 1818. (D.A.A. 1927, 77). — 2 Sønner: Fjortende Slægtled II, Nr. 209—210.
182. b. Edel Margrethe, f. 20 Febr. 1749 paa Rygaard, døbt 26 Febr. i Langaa K. † 7 Nov. 1827 i Skelskør, begr. der 15 Nov. — G. 13 Nov. 1772 paa Broholm (Oure Sg.) m. Gehejmeraad, hvid Ridder Frederik Michael Krabbe (F.: Regimentskvartermester Hans K. og Margrethe Eleonore Klein), f. 28 Maj 1725 i Esrom, døbt 5 Juni i Esbønderup † 26 Okt. 1796 i Skelskør, begr. der 1 Nov. (g. 1<sup>o</sup> 1759 m. Cæcilie Andrea Bille, 1742—64; 2<sup>o</sup> 1766 m. Christiane Charl'otte Charisius, 1738—71).
183. c. Peter, f. 21 Juli 1750 paa Karsholm † 24 Okt. 1753 sst.
184. d. Elisabeth, f. 20 Sept. 1751 paa Karsholm, hjemmedøbt 24 Sept. (Österslöf Sg.) † 28 Aug. 1843 i Kbh., begr. i Hørsholm 2 Sept. — G. 1 Dec. 1775 paa Broholm m. Oberst Arnoldus Falkenskiöld til Sæbygaard og Sophienberg (F.: Oberst Martin F. og Dorothea Sophie

Sehested.

- von Schack), f. 13 Juni 1743 i Kalundborg. hjemmedøbt, fremst. 28 Juni † 15 Maj 1819 paa Sophienberg, begr. Hørsholm 20 Maj. (D.A.A. 1929, 244).
185. e. *Caspar*, f. 11 Marts 1753 paa Karsholm † ung paa Broholm.
186. f. *Peter Tordenskjold*, f. 20 Aug. 1754 paa Karsholm † 27 Maj 1790 i Helsingør, begr. 3 Juni St. Olai K. — 1774 (29 Jan.) Hofjunker, s. A. Auskultant i Rentekammeret, 1776 (10 Maj) Kammerjunker, Generalkrigskommissær, Tolder i Helsingør. — G. 10 Nov. 1776 m. *Sophie Magdalené Christine Charlotte Klieme*, f. 19 Nov. 1756 i Glückstadt † 10 Jan. 1789 i Helsingør, begr. St. Olai K. 26 Jan. — 2 Børn: Fjortende Slægtled III, Nr. 211—212.
187. g. *Regitze Sophie*, f. 19 Nov. 1755 paa Karsholm † 23 Febr. 1823. — G. 20 Sept. 1776 i Gudme m. Major, Hofjægermester *Ove Johan Vind* til Hindemæe (F.: Oberstløjtnant Holger Christian V. og Cecilie Catharine von Bülow), f. 9 Juli 1730 † 19 Dec. 1805. (D.A.A. 1941, 89).
188. h. *Sophie Antoinette Augusta*, f. 3 April 1757 paa Brudager † 21-22 Febr. 1787 paa Kjølbysgaard, begr. Thisted K. — G. 6 Juni 1777 paa Broholm (Gudme) m. Kammerherre *Frederik Berregaard* til Stamhuset Kjølbysgaard m. m. (F.: Gehejmekonferensraad *Willum B.* til Stamhuset Kjølbysgaard og *Beate Antonie Augusta Grevinde Reuss-Lobenstein*), f. 6 April 1751 paa Antvorskov † 13 Dec. 1805 paa Frederiksro. begr. Slagelse St. Mikkelsgd. 27 Dec. (g. 2<sup>o</sup> m. *Ida Vilhelmine Sehested*, 1766—1839, se Nr. 192). (D.A.A. 1919, 475).
189. i. *Caspar*, f. 15 Nov. 1758 paa Brudager † 29 Jan. 1760.
190. k. *Jens Vilhelm*, f. 19 Maj 1760 paa Brudager † 24 Nov. 1817 i Kbh. — Page hos Prins Frederik, 1781 (17 Okt.) Sek.lt. med Anc. fra 1 Jan. 1780 ved 2. Husarregmt., s. A. Hofjunker, 1783 Kammerjunker, 1785 (18 Febr.) i Kornets Nr., 1786 (19 Maj) Afsked. — Ugift.
191. l. *Frederik Jørgen* til Nordskov (Salling H.) (1802—36) og Billesbølle (Vends H.) (1790—98) —, f. 13 Nov. 1761 paa Broholm, døbt 20 Nov. i Gudme † 20 Nov. 1849 i Odense. — 1780 (8 Marts) Sek.lt. à la suite ved fyenske Rgmt. Ryttere, 1782 (17 Juli) virkl. Sek.lt., 1785 fik Rgmt. Navn af Fyenske Dragonrgmt., 1788 (24 Okt.) Prem.lt., 1790 (23 April) Afsked og kar. Ritmester, 1807 (27 Nov.) kar. Major. — G. 17 Maj 1788 i Vejlev m. *Anna Marie Fabritius Tegnagel* (F.: Konferensraad *Michael F. T.* og *Adolphine Leth*), f. 19 Nov. 1765 i Odense, døbt 22 Nov. (St. K.) † 17 Maj 1835 paa Nordskov. — 10 Børn: Fjortende Slægtled IV, Nr. 213—222.
192. m. *Ida Vilhelmine*, f. 30 Juli 1766 paa Broholm † 11 Marts 1839 i Kbh. (T). — G. 1<sup>o</sup> 10 Juli 1789 i Oure m. Kammerherre *Frederik Berregaard* til Stamhuset

## Sehested.

- Kjølbygaard, 1751—1805, se ovenfor Nr. 188, skilt 1801; 2<sup>o</sup> m. Generalfiskal, Konferensraad J e n s Laasbye Rottbøll til Stenalt (F.: Biskop Christian Michael R. og Christiane Hedevig Brix), f. 1766 i Aarhus, døbt 29 Sept. † 27 Juli 1824 i Kbh. (T).
193. n. S o p h i e F r e d e r i k k e † lille.
194. o. F r e d e r i k k e J ø r g i n e, f. 4 Aug. 1773 paa Broholm, døbt 9 Aug. Oure K. † 16 Febr. 1834 i Kbh. (G). — G. 29 Sept. 1799 m. General R a s m u s Krag (F.: Major Hans Hagerup K. og Dorothea Schnitler), f. 9 Aug. 1766 paa Øjen i Surendalen, døbt 17 Aug. i Øjen Hovedkirke † 3 Jan. 1838 i Kbh. (G).

## IV.

### Kammerherre Holger Sehesteds Børn med Edel Gersdorff (se Nr. 168):

195. a. N i e l s til Stubbergaard (Ginding H.) og Rydhave (Ginding H.) (1783) —, f. 2 Aug. 1756, hjemmedøbt s. D., fremst. 13 Aug. i Fjeldsted K. † 18 Juni 1821 i Viborg. — 1774 (29 Jan.) Hofjunker, 1775 (26 April) cand. jur. og (28 April) Kammerjunker, Auskultant i Det vestindiskguineiske Rente- og Generaltoldkammer, 1781 (28 April) —1787 (9 Maj) Kommitteret. 1781 (16 Aug. m. Virkn. fra 22 Juni 1780) Kammerherre, 1789 (15 April) Stiftamtmand i Viborg Stift og Amtmand over Hald og Skivehus Amter, 1813 Afsked. — G. 20 Sept. 1781 i Holstebro m. Birgitte Sehested, 1765—1841, se Nr. 127. — 9 Børn: Fjortende Slægtled V., Nr. 223—231.
196. b. C h r i s t o p h e r F r e d e r i k, f. 6 April 1758 † 20 Aug. 1833. — Page hos Dronningen, 1776 (1 Juni) Jagtjunker, 1777 Kammerjunker, 1790 Hofjærgermester, 1802 Kammerherre, 1807 Hofjærgermester og Jærgermester i Københavns, Frederiksborgs, Kronborgs og Jægerpris' Distrikter, 1826 Overjærgermester, Gehejmeraad. — G. 28 Juni 1794 i Kbh. (fr. Ref.) m. Marie Jacobine H e n r i e t t e Fabritius (F.: Bankkommissær, Etatsraad Gotthilf Just F. og Mariane Bruyer), f. 20 Aug. 1774 i Hanau † 28 Okt. 1819. — Uden Børn.
197. c. E l i s a b e t h N i c o l i n e, f. 16 Aug. 1760 i Fredericia, døbt 26 Aug. (Mich.) † 12 Marts 1837 i Skanderborg. — G. 1<sup>o</sup> 23 Aug. 1786 i Horsens m. Kammerjunker, Premierløjtnant G e r h a r d D i d r i k Levetzau til Kjærsholm (F.: Stiftamtmand, Gehejmeraad Hans Frederik L. til Oxholm m. m. og Sophia von Eyndten), f. 16 Dec. 1755 i Aarhus, døbt 22 Dec. (V.F.) † 20 Febr. 1791 i Skanderborg. (D.A.A. 1890, 333); 2<sup>o</sup> 19 Dec. 1806 i Skanderborg m. Sognepræst i Skanderborg C h r i s t i a n Fabricius (F.: Sognepræst i Rise Hans Tage F. og Adrienne van Meurs), f. 12 Dec. 1753 i Dalum † 30

## Sehested.

- Aug. 1819 i Skanderborg. (Han g. 1<sup>o</sup> m. Anna Marie Rasmussen † 1804).
198. d. *Margrethe* Christopherine Frederikke til Himmestrup (Middelsom H.) (1816) —, f. 3 Nov. 1761 i Nyborg, døbt 4 s. M. † 14 Dec. 1847 paa Himmestrup. — Indskrevet i Odense adelige Jomfrukloster 1776, Klosterjomfru 1798. Oprettede 1842 et Legat for de Fattige i Lee Sogn. — G. 16 Aug. 1804 m. Birke-dommer, Kancelliraad Christian Hedegaard til Himmestrup (F.: Lars H.), f. 1764, døbt 2 Sept. i Aale † 7 Jan. 1816 paa Himmestrup.
199. e. *Jens* til Thorsagergaard (Sønderlyng H.) —, f. 4 Dec. 1762, døbt i Dec. i Velling K. † 7 Juni 1830 paa Thorsagergaard. — 1781 (18 Juli) Sek.lt. à la suite ved jydsk Inf.rgmt., 1783 (13 Aug.) virkl. Sek.lt., Rgmt. fik 1790 Navneforandring til Fyenske Inf.rgmt., s. A. (23 April) kar. og 1791 (30 Dec.) virkl. Prem.lt., 1792 Kammerjunker, 1799 (22 Nov.) kar. Kaptajn, 1801 (15 Maj) Stabskaptajn, 1803 (29 April) Afsked og (20 Maj) kar. Major. — G. 10 Maj 1811 i Viskum m. *Elisabeth* Sandberg (F.: Skovrider i Løvskaal Anders S.), f. 1774, døbt Dom. 4. p. Pasch. (1 Maj) i Skjern † 7 Juni 1863, begr. 15 s. M. i Viskum. (Hun g. 1<sup>o</sup> m. Forvalter Anders Svendsen). — 1 Datter: Fjortende Slægtled VI, Nr. 232.
200. f. *Sophie Amalie Elisabeth* Birgitte, f. 25 Aug. 1764 † s. A.
201. g. *Hoiger Skeel*, f. 9 Juni 1766, døbt 9 Juli i Junget K. † 18 Aug. 1839 i Viborg. — 1777—84 Landkadet, 1786 (1 Sept.) Fændrik à la suite ved Fyenske Inf.rgmt., 1788 (10 Okt.) i Nr., 1789 (11 Dec.) forsat til 2. Batl. let Infanteri (1790: 2. sjællandske Batl. let Inf.), 1798 (23 Febr.) kar. og 1799 (15 Marts) virkl. Prem.lt., 1803 (10 Juni) Stabskaptajn, 1807 (30 Okt.) Kompagnichef, 1816 (25 Jan.) Afsked og kar. Major. 1833 (3 Nov.) kar. Oberstløjtnant. — G. 30 Nov. 1808 i Burg, Ditmarsken, m. *Christiane* Metzner, f. 16 Sept. 1790 i Meldorf † 3 Okt. 1831 i Viborg. — 7 Børn: Fjortende Slægtled VII, Nr. 233—239.

## Fjortende Slægtled.

### I.

#### **Generalmajor, Kammerherre Frederik Gyldenstjerne Sehesteds Børn** (se Nr. 179)

#### *af 2. Ægteskab m. Hedevig Kaas:*

202. a. *Christian Frederik* Gyldenstjerne, f. 25 Aug. 1804 † 18 Nov 1876 i Kbh., begr. i Det Ramel-

Sehested.

- Sehestedske Kapel i Sorø. — 1817 (25 Maj) Kadet, 1820 (15 Jan., udn. 1822, 26 Febr.) Sek.lt. à la suite ved sjællandske Lansenergmt., 1824 (17 Febr.) forsat til Livrgmt. Kyrasserer, s. A. (4 Dec.) Kammerjunker, 1828 (15 Marts) i Nr., 1833 (13 Febr.) kar. og 1837 (16 Maj) virkl. Prem.lt., 1841 (1 Juli) Ritmesters Anc., 1842 (1 Juli) forsat til Hestgarden, 1843 (14 Juni) R\*, 1846 (1 Juli) Adjutant hos Kongen, 1848 (21 Jan.) Ritmester à la suite, 1849 (1 Dec.) kar. Major og (27 Dec.) D.M., 1854 (13 Marts) Afsked, 1867 (26 Maj) Kammerherre. — (S.Sv.3) (Pr.R.Ø.3) (F.Æ.L.4). — Ugift.
203. b. *Julius Rammel Gyldenstjerne*, f. 1806 † 21 April 1879 paa Oringe. — 1829 Kammerjunker, 1832 surnumerær Fuldmægtig ved Gouvernementet i Ostindien.
204. c. *Pouline Louise Elisabeth*, f. 1807 † 5 Sept. 1853 i Taarbæk, begr. 6 Sept. i Søllerød.
205. d. *George Bernadotte*, f. 28 Juli 1808 i Itzehoe, døbt 9 Sept. † 16 Aug. 1873 i Vedbæk, begr. 22 s. M. i Søllerød. — Forstkandidat i Kiel, 1827 Forst- og Jagtjunker, 1835 lønnet Forstkandidat, 1840 Kammerjunker. 1863 Kammerherre. — G. 23 April 1837 i Søllerød m. Eleonora Sophie Frederikke Hoppe (F.: Kammerherre, Hofjægermester Frederik H. til Rosenfeld og Josephine Skeel), f. 5 Sept. 1807 paa Sæbygaard, døbt 9 Okt. i Sæby K. † 24 Maj 1866 i Vedbæk, begr. 28 s. M. i Søllerød. (D.A.A. 1941, 40). — 4 Døtre: Femtende Slægtled I, Nr. 240—243.
206. e. *Caroline*, f. 3 Nov. 1809 i Itzehoe † 8—9 Sept. 1875 i Kbh. — 1849 Hofdame og 1870 Hofmesterinde hos Arveprinsesse Caroline; 1849 indskrevet i Hofplads i Vallo. — G. 20 Marts 1850 i Kbh. (Kong Georgs Palæ) m. Hofchef hos Arveprinsesse Caroline, Oberst, Kammerherre Sigvard Thomas Valdemar Rømeling (F.: Generalmajor, Kammerherre Carl R. og Ane Johanne Neergaard), f. 25 Aug. 1809 i Kbh. (Fødselstift.), døbt 2 Sept. sst. † 16 Marts 1878 i Kbh. (G). (D.A.A. 1929, 260).
207. f. *Hannibal Adelsteen Eppinger*, f. 31 Okt. 1811 i Lyngby † 16 Nov. 1871 i Kbh. — 1827 (1 Jan.) Kadet, 1831 (1 Maj, fra 19 Dec. 1830) Sek.lt. à la suite ved Oldenburgske Inf.rgmt., 1833 (22 Jan.) Kammerjunker, 1834 (1 April) forsat til Prins Frederik Ferdinands Rgmt. lette Dragoner, 1840 (28 Juni) kar. Prem.lt., 1842 (1 Juli) Prem.lt. i Nr. ved 3. Dragonrgmt., 1849 (22 Jan.) Ritmesters Anc., 1850 (6 Okt.) kar. Ritmester, 1852 (28 Maj) Ritmester II, 1854 (6 April) Ritmester I ved 2. Dragonrgmt., 1862 (28 Aug.) kar. Major og (6 Okt.) R\*, 1864 (19 Febr.) Afsked,



Sehested.

- 1867 Kammerherre, 1869 (12 Aug.) kar. Oberst. — G. 5 Juli 1841 m. Eva Christine Clementsen (F.: Toldkasserer i Aarhus, Justitsraad Jens C. og Eva Frederikke Schioth), f. 3 Marts 1810 † 22 Sept. 1893 i Kbh. — 1 Son: Femtende Slægtled II, Nr. 244.
208. g. Ove Alexander Gyldenstjerne, f. 13 Marts 1814 i Lyngby † 23 Dec. 1887 i Kbh. — 1850 Kammerjunker. — Ugift.

II.

**Premierløjtnant Niels Sehesteds Sønner med  
Henriette Margrethe Anna Benedicte Nor-  
ckencrone (se Nr. 181):**

209. a. Anders til Stamhuset Broholm (1811) —, f. 1784 paa Selleberg (Tvilling), hjemmedøbt, fremstillet i Birkende 12 Juli † 27 Juni 1819 paa Broholm, begr. 1 Juli i Gudme. — 1790 (21 Maj) Kornet à la suite ved holstenske Rytterrgmt., 1799 (12 April) kar. Sek.-lt., 1803 (21 Jan.) Afsked, erklæret umyndig. — G. 1811 m. Edel Marie Kjær (F.: Degn Peter Bernhardt K. og Laurine Friis), f. 1789 i Marslev, hjemmedøbt, fremstillet 27. Nov. † 19 Nov. 1839 paa Broholm, begr. 23 Nov. i Gudme. — 1 Son: Femtende Slægtled III, Nr. 245.
210. b. Christian, f. 1784 paa Selleberg (Tvilling), hjemmedøbt, fremstillet i Birkende 12 Juli † s. A., begr. 18 Okt. fra Birkende K.

III.

**Generalkrigskommissær Peter Tordenskiold  
Sehesteds Børn med Sophie Magdalene Klieme  
(se Nr. 186):**

211. a. Sophie Petronelle, f. 13 Jan. 1773 † 20 Juni 1827 paa Broholm. — G. 1<sup>o</sup> m. Generalkrigskommissær Eskild Salomon Lindegaard til Julskov (F.: Justitsraad Lauritz L. og Frederikke Dorthea Ebbesen), f. 1766 † 3 Juni 1811 i Odense, skilt paa Bryllupsdagen; 2<sup>o</sup> 30 Juni 1800 i Kbh. (V.F.) m. Apoteker og Assessor ved Kongsberg Sølvværk Martin Henrik Ingversen (F.: Apoteker i Fredericia Casimir Martin I. og Gyde Marie Pagh), f. 7 Aug. 1773 i Fredericia † 17 April 1810; 3<sup>o</sup> m. Guldsmed(?) i Korsør Nyegaard.
212. b. Hannibal, f. 1780 † 1785 i Helsingør, begr. 23 Febr. i St. Olai K.

Sehested.

IV.

**Major Frederik Sehesteds Børn med Anna  
Marie Fabritius Tøngnagel (se Nr. 191):**

213. a. *Vibeke Adolphine*, f. 9 Marts 1789 i Kbh., hjemmedøbt 10 Marts, fremst. 6 April (G) † 2 Juni 1873 i Kbh. — 1799 indskrevet i Roskilde adelige Jomfrukloster. — G. 14 April 1813 i Gjestelev K. m. Major Niels Heramb (F.: Guldbrand Johannesen og Eli Toresdatter Heramb), f. 14 Marts 1779 i Ringsager, døbt 17 s. M. † 12 Jan. 1841.
214. b. *Andreas (Ali) Michael* til Fraugdegaard (Aasum H.) (1822) —, f. 23 Jan. 1790 i Odense † 4 Juni 1850 paa Fraugdegaard, begr. 11 Juni i Fraugde K. — Frikorporal ved Fyenske Dragonrgmt., 1808 (20 Marts) Fændrik ved Kongens Rgmt., 1809 (21 Febr.) Afsked efter Ansøgning og s. A. Brigadier i Les Gardes du Corps i Westfalen, 1810 Maréchal de Logis, 1810 Løjtnant ved 2. Kyrasserrgmt. i Homburg, 1811 Kaptajn, deltog 1812 i Toget til Rusland, var derefter i hanseatisk Tjeneste, 1814 Afsked, derpaa i russisk Tjeneste, 1818 Stabsritmester ved Orenburgske Ulanregmt., 1821 tilbage til Danmark, deltog i 1848 i Felttoget som Herregaardsskytte. — G. 1818 i St. Petersborg m. *Vilhelmine Meyer* (F.: Generalkonsul i St. Petersborg Johan Ludvig M. og Johanne Justine Brauer), f. 5 Juni 1798 i St. Petersborg † 28 Jan. 1850 paa Fraugdegaard, begr. 2 Febr. i Fraugde K. — 10 Børn: Femtende Slægtled IV, Nr. 246—255.
215. c. *Ludolf Frederik Buchwald*, f. 11 Nov. 1791 (Tvilling) † 10 Sept. 1869 paa Frederiksberg. — 1809 (10 Aug.) Sek.lt. à la suite ved Kongens Rgmt. annekt. Batl., 1810 (8 Marts) i Nr. ved 3 Batl. Jægerkomp., 1814 (11 Juni) Afsked, 1817 Kammerjunker. — Ejede 1845—50 Dyrehavegaard ved Kolding. — G. 19 Aug. 1836 i Nørre Soby K. m. Birgitte Sophie Caroline Hillerup, f. 23 April 1806 † 14 Dec. 1887 i Kbh. — Uden Børn.
216. d. *Johan Sophus*, f. 11 Nov. 1791 (Tvilling) † ....
217. e. *Regitze Sophie*, f. 25 Dec. 1793 paa Billesbølle, hjemmedøbt 26 Dec., fremst. 6 Febr. 1794 i Fjelsted K. † 26 April 1867. — 1799 indskrevet i Roskilde adelige Jomfrukloster. — G. 23 Nov. 1811 i Gjestelev K. m. Toldforvalter i Kerteminde, Ritmester Carl Rudolph Jacob von Schubart til Selleberg (F.: Toldinspektør, Ritmester Herman Michael Christian v. S. til Anderupgaard og Elisabeth Ramus), f. 29 Juni 1775 i Assens, døbt 11 Juli † 28 Marts 1847 i Odense.
218. f. *Jens Vilhelm*, f. 23 Nov. 1796 † 20 Nov. 1845.

Sehested.

219. g. *Hedevig*, f. 16 Marts 1798 i Odense, hjemmedøbt 20 Marts, fremst. 27 April (St. K.) † 5 Dec. 1878 i Kbh. — 1799 indskrevet i Roskilde adelige Jomfrukloster. — G. 13 Dec. 1815 m. Overkrigskommissær Erik Christian Tommerup til Lammehave (F.: Degn Hans T. og Anne Kirstine Staal), f. 1783 i Hillerslev, døbt Dom. 7. p. Trin. (3 Aug.) † 9 Sept. 1829 paa Hvidkilde.
220. h. *Octavia Frederikke Marie*, f. 23 Dec. 1799 i Odense, døbt 26 Dec. (St. H.) † 27 Juni 1882 i Odense, begr. St. Hans Kgd. — 1801 indskrevet i Roskilde adelige Jomfrukloster. — G. 30 Aug. 1842 m. Ritmester Andreas Peter Amle (F.: Skipper Kristen Andreassen A. og Kristine Andersdatter), f. 24 Aug. 1796 i Kbh., døbt 9 Sept. (N) † 25 Nov. 1881 i Odense, begr. 3 Dec. St. Hans Kgd.
221. i. *Hannibal*, f. 25 Dec. 1801 † 22 Nov. 1839 i Odense, begr. 28 Nov. fra Slesvig Domk. — 1815 (22 Juni) Kadet, 1819 (28 Dec., fra 18 Jan.) Sek.lt. ved Fyenske Rgmt. lette Dragoner, 1824 (18 Dec.) Kammerjunker, 1825 (20 Juli) i Nr., 1829 (18 Nov.) kar. Prem.lt., 1838 (20 Maj) forsat til Jydske Rgmt., lette Dragoner, 1839 (17 April) Prem.lt. — Ugift.
222. k. Christian Frederik Skeel, f. 25 Maj 1805 paa Nordskov, døbt 7 Juli i Gjesteleve K. † 28 Febr. 1811 sst.

V.

**Stiftamtmand, Kammerherre Niels Sehesteds  
Børn med Birgitte Sehested (se Nr. 195):**

223. a. Dødfødt Datter 1783 i Kbh.
224. b. *Edel Margrethe Øllegaard*, f. 5 Sept. 1784 i Kbh., døbt 20 Sept. (N) † 3 Nov. 1830. — 1790 indskrevet i Venmetofte adelige Jomfrukloster. — G. 10 Febr. 1810 i Skanderborg m. Løjtnant Caspar Frederik Preetzmann.
225. c. *Jens* til Store Restrup (Tørrild H.) (1811--15 og 1816--30) og Testrupgaard (Vor H.) (1817--66) —, f. 14 Marts 1786 i Kbh., hjemmedøbt s. D. fremst. 10 April (N) † 26 Okt. 1878 i Uggerslev. — 1790 (28 Maj) Kornet uden Anc. ved Slesvigske Rgmt. Ryttere, 1799 (3 Febr.) Fændrik reformé ved Danske Livrgmt., 1803 (23 Dec.) Fændrik ved 2. Jydske Inf. Rgmt., 1804 (19 Okt) kar. og 1806 (7 Marts) virkl. Sek.lt., s. A. (26 Dec.) Premlt., 1809 (16 Dec.) à la suite, 1813 (3 Aug.) Afsked, 1814 (30 Aug.) kar. Kaptajn. — G. 1 Maj 1810 i Rudkøbing m. Martha Catharina Kjær (F.: Købmand Hans Jørgensen K. og Dorthea Helene Christendatter Skibbygger), f. 8 Maj 1792 i Rudkøbing, døbt 12 Maj † 3 Maj 1864 paa Sølund. — 8 Børn: Femtende Slægtled V, Nr. 256--63.

## Sehested

226. d. *Holger*, f. 12 Juli 1787 paa Rydhave, døbt 18 s. M. i Ryde K. † 14 Febr. 1827 i Kbh. (G). — 1790 (28 Maj) Fændrik uden Anc. ved Jydske Rgmt. lette Dragoner, 1799 (8 Febr.) à la suite ved Arveprins Frederiks Rgmt., 1803 (23 Dec.) ved 2. Jydske Inf. Rgmt., 1804 (19 Okt.) kar. og 1806 virkl. Sek.lt., 1809 (21 Juni) Premlt., 1812 (6 Okt.) Stabskaptajn. 1813 (26 Okt.) Kompagnichef ved Kronens Rgmt., 1815 (15 Aug.) i Nr., 1816 (24 Sept.) Kammerjunker, 1820 (29 Okt.) à la suite, 1822 (26 April) Afsked. — Ugift.
227. e. *Poul*, f. 9 Nov. 1788 paa Rydhave, hjemmedøbt, fremst. 18 Dec. i Ryde K. † 30 Sept. 1834 i Skive. — Branddirektør i Gl. Skivehus Amt. — G. 5 Juli 1817 i Skive m. Eva Louise Bülow (F.: Generalmajor Frederik Rubeck Christian B. og Henrikke Marie Kold), f. 1792, døbt 13 Juni i Skorup † 3 Juli 1824. — 2 Børn: Femtende Slægtled VI, Nr. 264—265.
228. f. *Børge*, f. 19 Juli 1791 i Viborg, døbt 26 Aug. i Domk. † 11 Juni 1845 i Holstebro. — 1816 (April) exam. Jur., s. A. (30 Aug.) Prøveprokurator ved Retterne i Ringkøbing Amt, 1820 (14 Juni) Prokurator ved Retterne i Viborg Stift og Ringkøbing Amt, bosat i Holstebro. — G. 23 Maj 1842 i Stouby m. Johanne Nicolette Joachimine Müllersen (F.: Kaptajn Carl Johan Frederik M. og Ottine Sophie Dorothea Adler), f. 2 Maj 1788 i Holstebro, hjemmedøbt 8 Maj, fremst. 16 Juni † 5 Jan. 1875 i Horsens, begr. 12 Jan. — Uden Børn.
229. g. *Ove*, f. 1 Jan. 1793 i Viborg † 7 Jan. 1832 i Aalborg. — Toldbetjent i Aalborg. — Ugift.
230. h. *Elisabeth Birgitte*, f. 25 Juni 1794 i Viborg, hjemmedøbt, fremst. 21 Aug. i Domk. † 24 Aug. 1877 i Kbh. — Indskrevet i Stovringgaards og Estvadgaard's Klostre. — G. 31 Aug. 1821 i Ryde m. Kammerjunker Johannes Preetzmann (F.: Toldinspektør, Etatsraad Christian P. og Christiane Sophie von Bertouch), f. 1 Dec. 1792 i Nibe, hjemmedøbt, fremst. 21 Dec. † 18 April 1842 paa Lille Himmestrup. Eier af Store og Lille Himmestrup, Lee Sogn.
231. i. *Christian*, f. 9 Febr. 1796 i Viborg † 2 Maj s. A. sst.

## VI.

### Major Jens Sehesteds Datter med Elisabeth Sandberg (se Nr. 199):

232. a. *Edel Christine Margrethe*, f. 29 Okt. 1812 paa Thorsagergaard, hjemmedøbt 30 s. M., fremst. 17 Dec. i Viskum K. † 26 Nov. 1884 i Viborg. — G. 22 Nov. 1842 med Købmand i Viborg Anders Vilhelm Sandberg (F.: Fuldmægtig Clemmen S. og Birgitte Vorsberg), f. 8 Dec. 1816 i Næstved, hjemmedøbt

Sehested.

17 Dec., fremst. 30 Maj 1817 i St. Mortens K. † 22 Juli 1898.

VII.

**Oberstløjtnant Holger Sehesteds Børn med  
Christiane Metzner (se Nr. 201):**

233. a. **Frantz Christopher Holger**, f. 15 Aug. 1810 i Kbh., døbt 6 Sept. (F) † 9 April 1884 i Kbh. — 1826 (1 Jan.) Kadet, 1831 (1 Jan., fra 15 Dec. 1829) Sek.lt. ved Prins Christian Frederiks Rgmt., 1838 (13 Jan.) Prem.lt., 1840 (28 Juni) Hofjunker, 1842 (1 Juli) ved 6 Batl., 1845 (28 Juni) Hofjunker, 1848 (17 Juli) Kaptajn II, 1850 (14 Jan.) Kaptajn I, s. A. (3 April) Afsked. — G. 20 Okt. 1834 i Kbh. (G) m. **Christiane Emilie Schou** (F.: Skrædermester Jens S. og Anne Birgitte Kiergaard), f. 3 April 1808 i Kbh., døbt 7 Maj (H) † 9 Marts 1883. — 2 Døtre: Femtende Slægtled VII, Nr. 266—267.
234. b. **Peter Bendix Metzner**, f. 16 Aug. 1812 i Kbh., døbt 16 Sept. (G) † 15 Aug. 1813 sst.
235. c. **Edel Margrethe Beate Cathrine**, f. 3 Sept. 1814 i Kbh., døbt 4 Maj 1815 (C) † 10 Juni 1906 i Horsens. — Indskrevet i Thaarupgaard's Kloster.
236. d. **Elisabeth Birgitte**, f. 11 Sept. 1815 † ..... 1818.
237. e. **Christine Margrethe**, f. .... 1817 † 21 Febr. 1818 i Kbh. (G).
238. f. **Christensine Elisabeth Margrethe Christopherine Frederikke**, f. 18 Dec. 1818 i Kbh., døbt 13 Maj (G) † 13 Juni 1905 i Kbh. — G. 18 Dec. 1847 i Viborg m. Direktør ved Straffeanstalten i Horsens, Etatsraad **Christian Magdalus Jespersen** (F.: Landsverretslustitiarius, Konferensraad **Jesper J. og Mette Marie Bang**), f. 15 Febr. 1809 i Viborg † 18 Nov. 1873 i Kbh. (H). (Han g. 1<sup>o</sup> 1838 m. **Vilhelmine Caroline Leopoldine Stockfleth**, 1817—45).
239. g. **Jens Christopher Niels**, f. 4 Febr. 1820 i Kbh., døbt 11 April (G) † 27 Jan. 1890 i Kbh. — 1844 Sek.lt. af Inf. Krigsreserve, 1847 Hofjunker, 1849 Prem.lt., 1851 Kaptajn, 1861 Kammerjunker.

Femtende Slægtled.

I.

**Kammerherre George Sehesteds Døtre med  
Sophie Hoppe (se Nr. 205):**

240. a. **Marie Sophie Josephine Gyldenstjerne**, f. 24 Maj 1838 paa Enrum i Vedbæk, døbt i Solle-

## Sehested.

- rød 28 Juli † 30 Juni 1859 i Vedbæk, begr. 4 Juli i Søllerød. — 1841 indskrevet i Vallø.
241. b. *Hedevig Agathe Gyldenstjerne*, f. 23 Sept. 1839 paa Enrum, døbt i Søllerød 19 April 1840 † 20 Juli 1855 i Vedbæk, begr. 24 Juli i Søllerød. — 1841 indskrevet i Vallø.
242. c. *Elisabeth Gyldenstjerne*, f. 11 Nov. 1840 paa Enrum, døbt 18 Juli 1841 i Søllerød † 18 Dec. 1900 i Kbh. — 1843 indskrevet i Vallø. — G. 4 Juni 1870 i Søllerød m. Jægermester *Bertram Christian Bruns* (F.: Major Ludvig Nicolai B. og Karen Toperine From), f. 6 Nov. 1836 † 3 Okt. 1897.
243. d. *Henriette Johanne Valentine*, f. 10 Sept. 1843 paa Enrum, døbt 26 Juni 1844 i Søllerød † 18 Maj 1922 i Kbh. — 1849 indskrevet i Vallø. — G. 10 Nov. 1863 i Søllerød m. Ritmester *Eduard Gustav Gotschalk* (F.: Vekselmægler Eduard G. og Cathinka Hampton Kierulf), f. 21 Febr. 1828 i Kbh., døbt 3 Aug. (P) † 14 April 1912 i Kbh.

## II.

### **Oberst, Kammerherre Hannibal Sehesteds Søn med Eva Clementsen (se Nr. 207):**

244. a. *Frederik Ferdinand Gyldenstjerne*, f. 6 Maj 1842 † 25 Marts 1855 paa Herlufsholm.

## III.

### **Stamhusbesidder Anders Sehesteds Søn med Edel Marie Kjær (se Nr. 209):**

245. a. *Niels Frederik Bernhard* til Stamhuset Broholm (1839) og Addithus Skov —, f. 20 Febr. 1813 paa Broholm † 15 Jan. 1882 sst., begr. Gudme. — 1827 —28 Elev paa Sorø Akademi, 1839 Jægermester, 1847 Suppleant i Stænderforsamlingen, deltog som Herregaardsskytte og Ordonnansofficer i Krigen 1848—50, 1848 (29 Dec. med Anc. fra 13 Sept.) R\*, 1859 Medlem af Svendborg Amtsraad, 1860 (17 Febr.) Hofjægermester, 1864 Medlem af Rigsraadets Landsting, 1874 (21 Mai) D.M., 1878 (8 April) Kammerherre. — Restaurede 1839—40 Broholm. — 1858 Medstifter og Medbestyrer af Brandforsikringen for Bygninger i det danske Monarchie, 1859 Repræsentant for Landets almindelige Brandforsikring, 1859 Vicepræsident i den 7. Landmandsforsamling i Haderslev. — Indlagde sig stor Fortjeneste som Godsejer og som Oldgransker. (E.M.1). — G. 29 Juni 1839 i Kbh. (G) m. *Charlotte Christine Linde* (F.: Oberst, Kammerherre *Georg L.* og *Karen Rothe*), f. 5 Juli 1819 i Kbh. (G) † 19 Jan.

## Sehested.

1894 paa Broholm, begr. Gudme. — Ejede indtil 1893 Tøstrupgaard (Nr. Diurs H.). Ægtefællerne oprettede 1864 Lundeborg Invalideanstalt til Fordel for Krigsinvalidere og deres Enker. — 14 Børn: Sekstende Slægtled I, Nr. 268—281.

### IV.

#### Godsejer, Ritmester **Alli Sehesteds Børn med Vilhelmine Meyer** (se Nr. 214):

246. a. *Frederik Johan*, f. 18 Nov. 1818 i St. Petersborg † 15 Marts 1899 paa Frederiksborg, begr. i Gentofte. — 1837 (1 Maj) Kadet, 1838 (1 Maj med Anc. fra 1 Jan.) Sek.lt. à la suite ved sjællandske Landsenergmt., 1839 (1 Maj) i Nr., 1842 (1 Juli) ved 2. Dragonrgmt., 1848 (12 Aug.) Prem.lt., 1849 (1 Marts) ved 6. Dragonrgmt., 1858 (15 Aug.) ved Husarrgmt. og kar. Ritmester, 1862 (1 Jan.) Ritmester II, 1863 (22 Dec.) Ritmester I, 1864 (25 Juli) R\*, 1865 (7 Juni) Afsked. (E.M.1.2.). — G. 8 April 1851 i Huset (Gentofte Sg.) m. Severine Louise Vilhelmine Bodenhoff (F.: Major Rasmus Frederich B. og Vilhelmine Bolette Haste), f. 20 Maj 1815 paa Jægersborg † 27 Sept. 1878 i Hilerød, begr. 2 Okt. i Gentofte. — 1 Søn: Sekstende Slægtled II, Nr. 282.
247. b. *Hannibal*, f. 19 Juli 1820 i St. Petersborg † 3 Nov. 1900 i Kbh. — 1837 (24 Maj, med Anc. fra 28 Sept. 1836) Sek.lt. à la suite ved fynske lette Rgmt. Dragoner, 1839 (17 April) Prem.lt., 1842 (1 Juli) i Nr. ved 5. Dragonrgmt., 1847 (1 Juli) ved 1. Dragonrgmt., 1848 (13 Sept.) R\*, 1849 (1 Marts) forsat til 5. Dragonrgmt., saaret 28 Juli 1850 ved Forpostfægtning syd for Slesvig, 1851 (16 Marts) Ritmesters Anc., 1852 (6 Jan.) kar. Ritmester, 1854 (1 Maj) à la suite, 1858 (29 Aug.) Ritmester II ved 6. Dragonrgmt., 1862 (1 Jan.) Ritmester I, 1864 (11 Nov.) D.M., 1865 (29 April) Afsked. (E.M.1.2.) (S.Sv.3.)
248. c. *Johanne*, f. 14 Juli 1822 paa Fraugdegaard † 12 April 1824.
249. d. *Olga Marie*, f. 31 Dec. 1823 paa Fraugdegaard † 23 April 1903 i Kbh. — 1836 indskrevet i Odense adelige Jomfrukloster, 1874 Klosterjomfru, 1887 udtraadt.
250. e. *Alexander*, f. 7 Marts 1825 paa Fraugdegaard † faldet 6 Juli 1849 ved Fredericia. — 1847 Student (Herlufsholm), 1848 Løjtnant ved 2. Jægerbatl.
251. f. *Constantin*, f. 13 Jan. 1827 paa Fraugdegaard † .... — Udvandrede 1853 til Australien.
252. g. *Octavia Helene*, f. 11 Marts 1828 paa Fraugdegaard † 4 April 1916 paa Frederiksberg, begr. Fraugde Kgd. — G. 14 Juli 1852 m. Oberst Frederik Jørgen Heramb (F.: Major Niels H. og Adolphine Sehested, Nr.

## Sehested.

- 213), f. 4 Marts 1816 † 12 Okt. 1894 i Kbh., begr. Garn. Kgd.
253. h. *Euphrosyne (Effi) Constance*, f. 9 Maj 1830 paa Fraugdegaard † 28 Maj 1898 i Kbh. — G. 17 Aug. 1852 i Dalum m. Ritmester, Hofjægermester *Wilhelm Sophus Herman Ferdinand Benzou* (F.: Kammerherre *Christian Friderich Otto B.* til Stamhuset *Lønborggaard* og *Christiansdal m. m.* og *Nielsine Jermin*), f. 14 Juli 1827 paa *Christiansdal* † 16 Febr. 1911 i Kbh. (D.A.A. 1937, 21).
254. i. *Amalie (Maja) Wilheimine*, f. 25 Juni 1831 paa Fraugdegaard † 19 Febr. 1928 paa *Frederiksberg*. — G. 19 Juli 1855 i *Fraugde K. m.* Oberst, Kammerjunker *Diderik William Hegermann-Lindencrone* (F.: Generalløjtnant, Kammerherre *Johan Hendrik H.-L.* og *Louise Lindencrone*), f. 23 April 1817 † 5 Okt. 1885 i Kbh. (D.A.A. 1941, 31).
255. k. *Andreas Michael Magnus Steen*, f. 10 Dec. 1838 paa Fraugdegaard, døbt 7 Sept. 1839 i *Fraugde K.* † 4 Nov. 1922 paa *Frederiksberg*. Urnen nedsat 15 Nov. paa *Køng Kgd.* — Besidder af *Det Andreas Sehestedske Fraugdegaardske Fideikommiss.* — 1856 (1 Nov.) Kadet, 1859 (1 Nov.) Sek.lt. ved *Gardehusarrgmt.*, 1867 (19 Sept.) Afsked og kar. Prem.lt., 1894 (29 Okt.) kar. Ritmester, Forpagter af *Tjele*, senere af *Jægerspris*, Forretningsfører for *Dansk røde Kors*, 1901 (19 Juli) R\*. (E.M.2) (L.E.Kr.5). — G. 16 Jan. 1866 i *Lyngby m. Elisabeth Caroline Louise Leth* (F.: *Justitsraad Lauritz Christian Frederik L.* og *Edel Caroline de Leth*), f. 12 Nov. 1841 paa *Sallerupgaard*, hjemmedøbt 14 Febr. 1842, fremst. 17 Juni i *Køng* † 18 Maj 1897 i Kbh., begr. 26 Maj paa *Køng Kgd.* — 3 Børn: *Sektende Slægtled III*, Nr. 283—285.

## V.

### Kaptajn Jens Sehesteds Børn med Martha Catharina Kjør (se Nr. 225):

256. a. *Sophie Elisabeth*, f. 30 Juli 1810 i *Rudkøbing* † 31 Jan. 1857 i *Skanderborg*. — 1810 indskrevet i *Vemmetofte adelige Jomfrukloster*.
257. b. *Hans Frederik*, f. i Jan. 1812 paa *Store Restrup*, hjemmedøbt 21 Jan., fremst. 9 Sept. i *Gudbjerg* † 26 April 1819, begr. i *Kattrup*.
258. c. *Niels*, f. 28 Jan. 1814 paa *St. Restrup* † 17 Jan. 1899 i *Odense*. — 1837 Student (privat dim.), 1850 (14 Jan.) cand. theol., Huslærer og Lærer ved *Københavns kommunale Skolevæsen*, 1861 (16 Nov.) personel *Kapellan* i *Skørping* og *Frær*, ordineret 18 Dec., 1864—65 vikarierende *Præst* i *Ousted-Taaning*, 1866 (17 Febr.) *Sogne-*



## Sehested.

- præst for Askø, 1874 (24 April) for Uggerslev og Nørre Højrup, 1888 (29 Nov.) Afsked. — G. 8 Maj 1866 i Laasby m. Sophie Caroline Augusta Petersen (F.: Farver Jens P. og Anne Cathrine Wiuff), f. 6 Nov. 1841 i Odense † 21 Juni 1920 i Kbh. — 4 Døtre: Sekstende Slægtled IV, Nr. 286—289.
259. d. *Elisabeth Birgitte*, f. 11 Sept. 1815 paa St. Restrup † ....
260. e. *Dorothea Helene*, f. 12 Nov. 1818 paa Testrup, døbt Kattrup K. † 16 Nov. 1869 paa Kalbygaard, begr. Laasby Kgd. — G. 18 April 1848 i Kattrup K. m. Kammeraad *Adolf Erik Kristian Lange* til Kalbygaard (F.: Forpagter, Løjtnant Thor Næve L. og Katrine Lassen), f. 9 Juni 1816 paa Nordenbrogaard † 16 Aug. 1882 paa Kalbygaard, begr. Laasby Kgd.
261. f. *Edel Margrethe*, f. 25 April 1820 paa Testrup, døbt Kattrup K. † 25 Juli 1866. — Ugift.
262. g. *Margrethe Christofferine Frederikke*, f. 21 Febr. 1825 paa Testrup † 6 Juli 1837 sst.
263. h. *Christoffer Frederik*, f. 6 Okt. 1827 paa Testrup † 20 Juni 1869 i Skanderborg. — Gaardejer i Torslev, Dronninglund H. — G. 14 Nov. 1861 m. *Jørgine Møller*. f. 23 Okt. 1839 † 14 Marts 1881. — 4 Børn: Sekstende Slægtled V, Nr. 290—293.

## VI.

### **Branddirektør Poul Sehesteds Børn med Eva Louise Bülow (se Nr. 227):**

264. a. *Niels*, f. 13 Sept. 1817 i Skive † .... — Muligvis 1846 Patrouillebetjent mellem Nørre- og Sønderjylland.
265. b. *Birgitte Sophie Elisabeth*, f. 11 Dec. 1824 i Skive † 21 Jan. 1902 i Kbh. — G. 5 Febr. 1856 m. Kaptajn *Harald Larsen*, f. 23 Nov. 1828 † 18 Marts 1900.

## VII.

### **Kaptajn, Kammerjunker Holger Sehesteds Døtre med Christiane Emilie Schou (se Nr. 233):**

266. a. *Christiane Margrethe*, f. 16 Febr. 1836 i Kbh., døbt 6 Juli (G) † 26 April 1896 i Kbh. — 1870 indskrevet i Vallø. — G. 8 Febr. 1879 m. Proprietær, Sagfører, exam. jur. *Frederik Wilhelm Leopold Jespersen* (F.: Direktør, Etatsraad *Christian J.* og *Margrethe Sehested*, Nr. 238), f. 4 Okt. 1848 i Viborg † 24 Jan. 1911.
267. b. *Emilie Birgitte*, f. 24 Dec. 1837 i Kbh., døbt 6 Juli 1838 (G) † 2 April 1926 paa Frederiksberg. — Overordentlig Stiftsdame i Vallø.

Sekstende Slægtled.

I.

**Kammerherre, Hofjægermester Frederik  
Shesteds Børn med Charlotte Linde**  
(se Nr. 245):

268. a. *Thyra*, f. 28 Marts 1840 paa Broholm † 12 Jan. 1923 i Kbh., begr. i Gudme. — Stiftsdame i Vallø. — Forfatterinde. Udgav uden egentlig historisk Skoling en lang Række ikke ubetydelige Skildringer af Slægten Shestedes fremstaaende Mænd.
269. b. *Ida*, f. 31 Juli 1841 paa Broholm † 13 Dec. 1934 i Kbh. — G. 20 Aug. 1863 paa Broholm m. Etatsraad, Birkedommer J u s t Johan Holten (F.: Provst Hans Christian H. og Anna, født H.). f. 24 Maj 1831 i Skuldelev † 6 Juli 1916 i Kbh.
270. c. *Hannibal* til Stamhuset Broholm (1894) —, f. 16 Nov. 1842 paa Broholm † 19 Sept. 1924 sst., begr. i Gudme. — 1860 Student (Herlufsholm), 1869 cand. jur., 1871—72 udenlands, 1873 Fæster af Tangegaard, 1874 Kammerjunker, 1876 Forpagter af Brændeskov, 1882 Medlem af Best. for Det kgl. danske Landhusholdnings-selskab, 1883 Hofjægermester, 1886—1910 Medlem af Landstinget, 1887—1916 af Privatbankens Bankraad, 1889 Tilsynsmand ved Den kgl. Veterinær- og Landbohøjskole, 1891 Medlem af Rigsretten, s. A. (18 April) R\*, 1892, 1900 og 1901—02 Viceformand i Landstinget, 1897 Kammerherre, 1898 (8 April) D.M., 1900 (27 April) — 1901 (27 April) Konseilpræsident og Udenrigsminister, 1901 (1 Jan.) K.<sup>1</sup>, s. A. (20 Juli) S.K. — Skænkede 1919 Altertavlemaleri til Brudager Kirke (M.Gr.1) (Sp. C.III.1). — G. 10 Juli 1877 i Kbh. (V.F.) m. A l e x a n d r a Elisabeth Augusta Serène d'Acqueria (F.: Fuldmægtig og Arkivar i Udenrigsministeriet, cand. jur. Prosper S. d'A. og Marie Utke), f. 21 Aug. 1848 i Kbh. (V.F.) † 16 Juli 1903 paa Broholm, begr. i Gudme. (D. A.A. 1888, 364). — Uden Børn.
271. d. *Valdemar*, f. 15 April 1844 paa Broholm † 29 Sept. 1917 sst. — Deltog frivilligt i Krigen 1864, 1867 Løjtnant, 1887 Landinspektør. (E.M.2). — Ugift.
272. e. *Helga*, f. 21 Okt. 1845 paa Broholm † 13 Juli 1905 sst., begr. Kbh. Vestre Kgd. — Stiftsdame i Vallø.
273. f. *Astrid*, f. 15 Juli 1847 paa Broholm † 7 April 1848 sst., begr. i Gudme.
274. g. *Einar* til Farumgaard (Ølstykke H.) (1892—1906) —, f. 23 April 1849 paa Broholm † 11 April 1908 sst., begr. i Gudme. — 1875 Forpagter af Gramgaard, 1879 Inspektør paa Trudsholm, 1881 Forpagter af Broholm, 1886 Jægermester. — G. 27 Juli 1875 paa Gottesgabe m.

Sehested.

- Bertha Mathilde Fenger (F.: Kammerraad Hans Frederik F. og Frederikke Mathilde Fielstrup), f. 15 Marts 1854 paa Nordgaard † 13 Febr. 1919 i Kbh. — 2 Døtre: Syttende Slægtled I, Nr. 294—295.
275. h. *Knud* til Addithus (Tyrsting H.) (1883) og Tøstrupgaard (Nr. Diurs H.) (1893) —, f. 4 Dec. 1850 paa Broholm † 28 Aug. 1909 paa Addithus, begr. i Gudme. — 1869 Student (Herlufsholm), 1874 cand. jur., 1876 Volontær i Indenrigsministeriet, 1878 Assistent, 1886 Fuldmægtig, 1891 Ekspeditionssekretær, 1893 (14 April) Kontorchef, 1894 (12 Maj) Departementschef, s. A. (28 Juli) R\*, 1896 (22 Maj)—1897 (23 Maj) Landbrugsminister i Ministeriet Reedtz-Thott, 1897 Formand for Herlovianersamfundet, 1898 Kammerherre, s. A. Præsident i Det kgl. danske Landhusholdningsselskab og Formand for Statens Planteavisudvalg, 1902 Formand for Det danske Haveselskab og for Foreningen De danske Atlanterhavsoer, 1905 (22 Sept.) D.M., Delegeret ved Oprettelsen af det internationale Landbrugsinstitut i Rom, 1906 Formand for Best. for det danske Landbrugsmuseum. (R.Stan.2). — G. 26 Jan. 1883 i Kbh. (C) m. Ellen Sophie Magdalene Bech (F.: Hofjægermester August Willads B. til Valbygaard m. m. og Margrethe Christine Rothe), f. 11 Sept. 1859 paa Valbygaard † 8 Jan. 1941 paa Addithus. — 5 Børn: Syttende Slægtled II, Nr. 296—300.
276. i. *Axel*, f. 6 Juli 1852 paa Broholm † 30 Sept. 1892 i Kbh., begr. i Gudme. — Besøgte Landbrugsinstituttet i Hohenheim, Württemberg, 1882 Forpagter af Høbeck ved Rendsburg, 1888 af Brændeskov ved Svendborg. — Ugift.
277. k. *Hroff*, f. 8 Marts 1854 paa Broholm † 8 Okt. 1898 i Kbh., begr. i Birkerød. — Besøgte Landbrugsinstituttet i Hohenheim, Württemberg, 1876 Avlsinspektør paa Broholm, 1882 sammen med Broderen Forpagter af Høbeck, 1889—96 af Hestkjøbgaard ved Birkerød. — G. 18 Dec. 1897 i Kbh. (Emaus) m. Anita Olga Sørensens (F.: Politibetjent Mads S. og Adelheid Cathrine Barth), f. 21 April 1877 i Birkerød. (Hun g. 2<sup>o</sup> 29 Marts 1902 m. Urmager Christian Gottfredsen, f. 16 Febr. 1872 † 22 Marts 1916). — Uden Børn.
278. l. *Harald*, f. 25 Marts 1856 paa Broholm † 30 Marts 1901 i Faaborg, begr. Kbh. Vestre Kgd. — 1875 Student (Herlufsholm), 1883 cand. jur., 1885 Herredsfuld­mægtig i Holstebro, 1891 i Faaborg. — G. 16 Marts 1886 paa Broholm m. Vilhelmine (Mimi) Marie Margrethe Holbech (F.: Skoledirektør, Etatsraad Jens Andreas Christian H. og Birgitte Sophie Dennig), f. 9 Sept. 1862 i Kbh. † 9 Juni 1937 i Nærum. — 1907 Oldfrue paa Herlufsholm. — 1 Datter: Syttende Slægtled III, Nr. 301.

## Sehested.

279. m. *Hilda*, f. 27 April 1858 paa Broholm † 15 April 1936 i Kbh., Urnen nedsat paa Gudme Kgd. — Stiftsdame i Vallø. — Uddannet i Musikteori hos Orla Rosenhoff, i Klaverspil hos C. F. E. Hornemann og hos Mme L. A. Massart i Paris, optraadte lejlighedsvis som Pianistinde. Fra omkr. 1885 en meget produktiv Komponist. Medl. af Best. for Østerbros Kammermusikforening og for Musikpædagogisk Forening.
280. n. *Holger*, f. 2 April 1860 paa Broholm † 1 Jan. 1928 i Præstø, begr. Kbh. Vestre Kgd. — 1877 Student (Herlufsholm), 1886 i Australien, 1888 Ingeniør i Kbh., Ingeniør ved Søværnets Bygningsvæsen. — G. m. Eleonora Christine Jensen, f. 30 Maj 1869 i Aarhus † 20 Marts 1913 i Kbh., begr. Vestre Kgd. — 3 Børn: Syttende Slægtled IV, Nr. 302—304.
281. o. *Thor kil*, f. 21 Marts 1862 paa Broholm † 2 Juni 1863 sst., begr. Gudme Kgd.

## II.

### Ritmester Frederik Sehesteds Søn med Louise Bodenhoff (se Nr. 246):

282. a. *Ali Frederik Malte*, f. 1 Dec. 1860 paa Jægersborg † 12 Juli 1925 i Kbh., begr. i Gentoft. — Besidder af Det Frederik Sehestedske Fraugdegaardske Fideikommis. — Eiede 1884—1889 Østerskovgaard, Laasby Sogn, 1890—1901 i Argentina, 1905—1911 Ejer af Grønnegaard, Gladsakse Sogn, fra 1914 bosat paa Tenerifa og Azorerne. — G. 2 Juni 1886 i Aarhus Domk. m. Johanne Sophie Tørring (F.: Købmand Thomas Matzen T. og Marie Cathrine Sophie Hansen), f. 9 Nov. 1861 i Skive † 28 Juli 1937 i Kbh., begr. i Gentoft. — 3 Sønner: Syttende Slægtled V, Nr. 305—307.

## III.

### Ritmester Andreas Sehesteds Børn med Elisabeth Løth (se Nr. 255):

283. a. *Vilhelmine Caroline (Nini)*, f. 16 Okt. 1866 i Kbh., hjemmedøbt s. D., fremst. 16 Juni 1867 (G) † 17 Juli 1951 sst. — 1866 indskrevet i Vallø. — G. 23 Maj 1894 i Buenos Aires m. Ingeniør i Buenos Aires Alessandro Gallavresi (F.: Giuseppe G. og Fanny Monteggia), f. 24 Maj 1854 i Milano † 16 Juli 1923 i Albizzate.
284. b. *Hannibal*, f. 23 Juni 1871 paa Tjele, døbt 16 Aug. i Tjele K. † 10 Nov. 1925 i Kbh. — 1890 Student (Roskilde), 1898 cand.jur., s. A. Aspirant ved De danske Statsbaner, 1902 Assistenteksamen, s. A. Fuldmægtig, 1913 Trafikinspektør. — G. 18 Nov. 1902

#### Sehested.

- i Kbh. (Andr.) m. *M a r t h a* Bjerre Jensen (F.: Grosserer Sophus J. og Mathilde Bjerre), f. 9 Juni 1879 i Lyngby † 21 Febr. 1939 i Kbh. — 3 Døtre: Syttende Slægtled VI, Nr. 308—310.
285. c. *A n d r e a s*, f. 7 Febr. 1877 paa Tjele, døbt 18 Marts i Tjele K. — 1896 Student (Roskilde), 1903 cand. med., 1903 (Nov.)—1904 (Juli) Amanuensis, 1905 (Jan.—Marts) kst. Reservelæge ved Garnisons Sygehus, s. A. (Juli)—1906 (Jan.) kst. Kandidat paa Kommunehospitalet, 1906 (Maj—Dec.) Kandidat paa Frederiks Hospital. 1905 (Aug.) praktiserende Læge i Kbh., 1907 (Jan.) i Dragør, 1928 (April)—1940 (Okt.) i Karise. — G. 1<sup>o</sup> 17 Juli 1905 i Kbh. m. Eleonora (N o a) Christine Falck Barfoed (F.: Grosserer Niels Christian B. og Eleonora Emilie Gunhild Falck), f. 9 Nov. 1883 i Kbh. † 6 Dec. 1915 i Dragør; 2<sup>o</sup> 19 Juli 1919 i Dragør m. *D a g m a r* Brodersen (F.: Læge Johannes Nikolaj B. og Helena (Nelly) Mathilde Heikel), f. 24 Nov. 1883 i Lyngby. [K.] — 5 Børn: Syttende Slægtled VII, Nr. 311—315.

#### IV.

##### **Sognepræst Niels Sehesteds Døtre med Augusta Petersen (se Nr. 258):**

286. a. *H e l g a* *M a r t h a* *C a t h r i n e*, f. 3 Marts 1867 paa Askø. — Lærerinde\* i Kbh. — Indskrevet i Vemmetofte adelige Jomfrukloster. [K.]
287. b. *V a l b o r g* *C a m i l l a*, f. 1 Juni 1868 paa Askø † 14 April 1937 paa Frederiksberg. — G. 7 Juni 1892 i Odense (St. K.) m. Skoledirektør paa Frederiksberg, cand. theol. Felix Camillo *J o h a n n e s* Thorbjørnsen (F.: Skoleinspektør Thorbjørn T. og Thora Camilla Augusta Petersen), f. 27 Aug. 1863 i Hobro † 9 Dec. 1942 paa Frederiksberg.
288. c. *D a g m a r* *A u g u s t a*, f. 6 Maj 1869 paa Askø † 4 Okt. 1923 i Aarhus. — Lærerinde i Helsingør. — Indskrevet i Vemmetofte adelige Jomfrukloster.
289. d. *A g n e s* *T h e o d o r a*, f. 4 Aug. 1870 paa Askø † 25 Okt. 1929 i Odense. — Lærerinde i Kbh. — Indskrevet i Vemmetofte adelige Jomfrukloster.

#### V.

##### **Gaardejer Christoffer Frederik Sehesteds Børn med Jørgine Møller (se Nr. 263):**

290. a. *H a n n i b a l*, f. 4 April 1863 i Torslev † 1937 i Amerika. — Boede sidst i Glenn Falls, N. Y. — G. 1<sup>o</sup> 12 Maj 1896 m. NN.; 2<sup>o</sup> m. NN.

## Sehested.

291. b. *Martha Catharina*, f. 1 Aug. 1864 i Torslev † 3 Jan. 1912. — Sygeplejerske i Helsingør. — Indskrevet i Vemmetofte adelige Jomfrukloster.
292. c. *Caroline Sophie*, f. 18 Febr. 1866 i Torslev † 11 Aug. 1939 paa Frederiksberg. — G. 30 Marts 1891 i Sorø m. Købmand i Ryslinge Knud Carl Rasmussen, f. 2 Dec. 1860 i Ryslinge † 7 Dec. 1939 i Gentofte.
293. d. *Olga*, f. 4 Maj 1867 i Torslev † 5 Marts 1937 i Odense. — G. 20 Juni 1886 m. Forretningsfører i Randers Fritz Ferdinand Nielsen, f. 21 Jan. 1863 † .....

## Svttende Slægtled.

### I.

#### Jægermester Einar Sehesteds Døtre med Bertha Fønger (se Nr. 274):

294. a. *Ellen*, f. 27 April 1876 paa Gramgaard † 28 April s. A. sst.
295. b. *Helga*, f. 10 Maj 1877 paa Gramgaard. — 1901—04 Landbrugsselev hos Fru Teisen paa Rygaard, Studierejse til Tyskland. 1906 Landbrugskandidat, s. A. Forpagter af Tangegaard og Fæster af Biergeskovgaard, 1911—27 tillige Forpagter af Broholm og 1916—24 af Gudme Præstegaard. 1913 Indehaver af Tange Mølle Kartoffeltørreri. Medstifter af og Formand for Foreningen af kvindelige Landbrugere 1920, Æresmedlem af samme 1953. — Stiftsdame i Vallø. [Biergeskovgaard pr. Gudme.]

### II.

#### Landbrugsminister, Departementschef, Kammerherre Knut Sehesteds Børn med Ellen Bech (se Nr. 275):

296. a. *Mogens*, f. 26 Febr. 1884 i Kbh. † 11 Maj 1913 i London, begr. Gudme Kgd. — 1901 Student (Østersøgade), 1907 cand. jur., 1909 (1 Jan.) fung. Legationssekretær i St. Petersborg, tilbagekaldt Nov. s. A., 1912 (1 Okt.) Legationssekretær i London, 1913 (20 Febr.) kgl. Legationssekretær.
297. b. *Jørgen* til Broholm (Stamhuset Broholm 1924, afløst 1930) —, f. 2 April 1885 i Kbh. — 1902 Student (Østersøgade), 1907 cand. jur., By- og Herredsfogedfuldmægtig i Thisted, 1909 Volontør i Udenrigsministeriet, 1912—16 Assistent i Justitsministeriet, 1917 Direktør for Det udenlandske Skovindustrielskab. [Broholm pr. Gudme.] — G. 11 Okt. 1921 i Stockholm m.

### Sehested.

- Ingrid Frisk (F.: Bankdirektør Carl F. og Grete Lundberg), f. 24 Okt. 1901 i Stockholm, skilt (hun g. 2<sup>o</sup> m. Direktør Stig Møller, f. 1896). — 2 Døtre: Attende Slægtled I, Nr. 316—317.
298. c. *Ove Flemming*, f. 9 Jan. 1888 i Kbh. — 1905 Student (Østersøgade), 1911 cand. polit., 1912 (1 Aug.) Volontør i Udenrigsministeriet, s. A. (1 Okt.) kst. Assistent, 1913 (1 Okt.)—1914 (27 Okt.) Udenrigsministeriets Stipendiat og Attaché i Paris, 1915 (1 Juli), Assistent, s. A. (12 Nov.—31. Dec.) kst. Legationssekretær i Stockholm, 1916 (1 Febr.) Konsulatssekretær i New York, 1917 (1 Nov.)—1918 (5 Dec.) kst. Vicekonsul i New York, 1919 (1 Febr.) Vicekonsul, tjenstg. som Fuldmægtig i Udenrigsministeriet, 1919 (10 Okt.) Legationssekretær (Chargé d'Affaires) i Bern, 1921 (1 Maj) udnævnt i 4. Lønklasse, s. A. (12 Maj) Legationssekretær i Prag, 1928 (8 Sept.) R\*, 1825 (1 Okt.) Legationssekretær i Oslo, 1926 (1 Nov.)—1928 (31 Marts) kst. i 3. Lønklasse, 1926 (20 Nov.) Legationsraad, 1930 (1 April) 1. Legationssekretær i Paris, s. A. (1 Dec.) udnævnt i 3. Lønklasse, 1931 (26 Sept.) D.M., 1935 (1 Sept.) Gesandt i Rio de Janeiro, 1947 (1 Okt.) til Raadighed for Udenrigsministeriet, 1950 (11 Marts) K\*, 1952 Gesandt i Ottawa. (Br.S.K.1) (C.H.L.4) (Fi.H.R.3<sup>1</sup>) (F.Æ.L.3) (N.St.O.O.2<sup>2</sup>) (P.Chr.2<sup>1</sup>) (S.Kr.4). — G. 7 Okt. 1919 i Kbh. (Andr.) m. Gertrud Ida Augusta Frimodt (F.: Grosserer Mouritz Monberg Lund F. og Ingeborg Holten), f. 12 April 1893 i Kbh. (Naz.). [Ottawa.] — Uden Børn.
299. d. *Margrethe Christine Caroline*, f. 1 Febr. 1890 i Kbh. — Stiftsdame i Vallø.
300. e. *Charlotte Christine*, f. 23 Okt. 1891 i Kbh. — Hofdame hos Dronning Alexandrine. Hofstiftsdame i Vallø. (I.F.3) (N.O.H.D.) (Sp.C.F.1).

### III.

#### **Herredsfogedfuldmægtig Harald Sehesteds Datter med Mimi Holbech (se Nr. 278):**

301. a. *Karen*, f. 15 Maj 1890 i Holstebro. — Overordentlig Stiftsdame i Vallø. Indskrevet i Thaarupgaards Kloster. [Vallø Slot.]

### IV.

#### **Ingeniør Holger Sehesteds Børn med Eleonore Christine Jensen (se Nr. 280):**

302. a. *Hilda*, f. 20 Okt. 1889 i Kbh. — G. 15 Juni 1917 i Kbh. (Jac.) m. Organist i Præstø Carl Christian Sauer (F.: Bagermester Christian S. og Kirstine Petersen), f. 6 April 1886 i Næstved † 2 Okt. 1942 i Præstø. [K.]

Sehested.

303. b. *A a g e*, f. 28 Jan. 1894 i Kbh. † 30 Marts 1923 paa Veilefjord Sanatorium. — Assistent i Privatbanken i København. — G. 2 Maj 1922 m. S o p h i e Marie Fenger, f. 1 Jan. 1903 (hun g. 2<sup>o</sup> ...).
304. c. *A s t r i d*, f. 28 Sept. 1898 i Kbh. † 12(?) Okt. 1953 i Vero Beach, Florida. — 1906 indskrevet i Vallo. — G. 6 Sept. 1929 i Tibirke m. Universitetsadjunkt, Dr. phil. E r i k Tetens Nielsen (F.: Kontorchef i Kbhs. Brandforsikring Valdemar N. og Kirstine Olsen), f. 12 Febr. 1903 paa Frederiksberg. [Vero Beach, Florida.]

V.

**Proprietær Ali Sehesteds Søner med Johanne Tørring (se Nr. 282):**

305. a. *K n u d*, f. 13 Marts 1886 paa Østerskovgaard, Laasby Sg. — Besidder af Det Frederik Sehested Fraugdegaardske Fideikommis (1927—46). Nyder af Det Rosenfeldtske Fideikommis' Successorfond. — Skoleuddannelse i Udlandet, 1903—1906 uddannet som Skibsbygningsingeniør ved Flensborg Skibsværft, 1907 hos Burmeister & Wain, 1907—10 ved Glasgow University, fra 1910 i U.S.A. Direktør (indtil 1953) for New York Shipbuilding Corporation, Camden, N.Y. — G. 1<sup>o</sup> 27 Juni 1919 i Philadelphia (Pen.) m. P a u l a Hennings (F.: Konsul Christian H. og Thora Camilla Jensen), f. 27 April 1896 i Odense † 21 Febr. 1927 i Woodbury (N.J.), begr. i Fraugde; 2<sup>o</sup> 24 Maj 1954 m. Elisabeth Sehested, f. 1906, se Nr. 311. [Woodbury, New Jersey.] — 1 Søn: Attende Slægtled II, Nr. 318.
306. b. *S t e e n*, f. 5 Aug. 1887 paa Østerskovgaard, Laasby Sg. — Skoleuddannelse i Udlandet, 1904 Eksaminand, 1910 cand. polyt., 1911 (14 Marts) Kornet, 1913 (14 Sept.) Sek.lt. Fra 1911 Civilingeniør i Rusland og Danmark, 1914 (12 April) til Siam, 1917 til Singapore, fra 1924 raadgivende Ingeniør i Singapore, Federation of Malaya, Staten Brunei og Kronkolonien Sarawak. 1932—40 Medl. af Bestyrelsen og 1934—35 Præsident for The Engineering Association of Malaya. [Singapore.] — G. 14 Marts 1914 i Odense (St.K.) m. E b b a Hennings (F.: Konsul Christian H. og Thora Camilla Jensen), f. 11 Aug. 1892 i Odense. [Hellerup.] — 2 Søner: Attende Slægtled III, Nr. 319—320.
307. c. *A l i*, f. 2 Jan. 1889 paa Østerskovgaard, Laasby Sg. † 20 April 1926 i Parana, Argentina, begr. i Gentofte. — Skoleuddannelse i Birkerød og paa Handelshøjskolen. Fra 1914 ansat hos Dreyfus & Cia i Argentina.

VI.

**Trafikinspektør Hannibal Sehesteds Døtre med Martha Bjerre Jensen (se Nr. 284):**

308. a. *J y t t e*, f. 18 Sept. 1903 i Kbh. — 1905 indskrevet i



## Sehested.

- Vallø. — G. 1 Juli 1927 i Kbh. (B) m. Rektor for Odense Katedralskole Ove Tage Høeg (F.: Bankdirektør, Etatsraad Albert H. og Ingeborg Kramer), f. 20 Jan. 1900 i Odense. [Odense.]
309. b. *Kirsten Merete*, f. 15 Juli 1905 i Kbh. — 1908 indskrevet i Vallø. — G. 18 Okt. 1929 i Kbh. (B) m. Bankier Einar Høeg (F.: Bankdirektør, Etatsraad Albert H. og Ingeborg Kramer), f. 2 Aug. 1905 i Odense. [Gentofte.]
310. c. *Helle Vibeke*, f. 31 Maj 1908 i Hellerup. — 1910 indskrevet i Vallø. — G. 6 April 1939 i Horsens (Kl.K.) m. Landsretssagfører, cand. jur. Knud Birkerod Seligmann Segilman (F.: Eksportør Svend Seligmann Pedersen og Maria Josephine Birkerod Hincke), f. 28 Nov. 1905 i Glamsbjerg.

## VII.

### Læge Andreas Sehesteds Børn (se Nr. 285) af 1. Ægteskab med Noa Barfoed:

311. a. *Elisabeth*, f. 15 Maj 1906 i Kbh. — Sygeplejerske. — Overordentlig Stiftsdame i Vallø. — G. 24 Maj 1954 i Nøddebo m. Direktør Knud Sehested, f. 1886, se Nr. 305.
312. b. *Jørgen Michael*, f. 29 Febr. 1908 i Dragør. — Kæmner i Julianehaab. — G. 12 Nov. 1936 i Godthaab m. Olga Elisabeth Karen Gerda Mathiesen (F.: Kolonibestyrer Lauritz M. og Sophie Hutzel), f. 31 Juli 1906 i Nanortalik. — [Julianehaab.] — 3 Børn: Attende Slægtled IV, Nr. 321—323.
313. c. *Birthe Christine*, f. 2 Nov. 1912 i Dragør. — 1914 indskrevet i Vallø. — G. 20 Dec. 1936 i Karise m. Lektor, cand. mag. Frederik Ploug Dahlkild (F.: Gaardejer Jens Marius Jensen D. og Kristine Nielsen Ploug), f. 11 Juni 1908 paa Trunnerupgaard, Kværndrup Sg. [Virum.]

### af 2. Ægteskab m. Dagmar Brodersen:

314. d. *Anne-Mette*, f. 19 Dec. 1920 i Dragør. — Sygeplejerske: 1923 indskrevet i Vallø. — G. 17 Juni 1949 i Frederiksberg K. m. Forvalter Kjeld Simony Høyer (F.: Proprietær Oluf H. og Nanna Simony), f. 1 April 1920 i Kjeldsmark. Gimsing Sg. [Aarslevholm, pr. Randers.]
315. e. *Maja Helena*, f. 14 April 1923 i Dragør. — 1925 indskrevet i Vallø. — G. 30 Juni 1945 i Frederiksberg K. m. Ingeniør Ebbe Fog Schovsbo (F.: Provst Gustav Frederik Peter Hans S. og Agnete Fog), f. 24 Maj 1917 i Nørre Aaby. [Nærum.]

Sehested.

## Attende Slægtled.

### I.

#### **Godsejer, cand. jur. Jørgen Sehesteds Døtre med Ingrid Frisk (se Nr. 297):**

316. a. *Birgitte*, f. 30 Okt. 1922 i Kbh. — G. 21 Sept. 1946 i Tel-Aviv, Palæstina, m. Captain, R.A.F., John Grice (F.: Afdelingsingeniør i Tarmac Ltd., Harold G. og Rosanna Dabs), f. .... [Bletchley, Bucks., England.]
317. b. *Mette Sophie*, f. 1 Sept. 1926 i Svendborg. — 1927 indskrevet i Vallø. — G. 15 Marts 1950 i Kbh. m. Forpagter I i v e r Christian Juul (F.: Axel J. til Willestrup og Thyra Ingeborg Schmiegelow), f. 11 Marts 1928 paa Willestrup. [Buurholt ved Arden.]

### II.

#### **Direktør Knud Sehesteds Søn**

*af 1. Ægteskab med Paula Hennings (se Nr. 305):*

318. a. *Frederik Jørgen Malt e*, f. 4 Maj 1920 i Woodbury, N.J. † 5 Sept. 1926 sst., begr. i Fraugde.

### III.

#### **Civilingeniør Steen Sehesteds Sønnør med Ebba Hennings (se Nr. 306):**

319. a. *Christian Thomesen*, f. 27 Dec. 1914 i Bangkok. — Besidder af Det Frederik Sehested Fraugdegaardske Fideikommis (1947). — 1933 Student (Herlufsholm). [K.]
320. b. *Knud Gyldenstjerne*, f. 1 Okt. 1917 i Singapore. — 1935 Student (Herlufsholm), 1940 cand. polyt., 1940 (1 Aug.)—1947 Ingeniør ved Vattnbyggnadsbyrå, Stockholm, 1947—51 hos Ewart & Co. (Civil Engineers), Ltd., Singapore og Malaya, fra 1951 hos Faderen. 1937—40 Medlem af Best. for Herlovianersamfundet. — G. 24 Juni 1949 i Ipoh, Perak (St. Mich. Church) m. *Veronica Patricia Mc Mahon* (F.: Thomas Mc M. og Gladys Beatrice Mc. Carthy), f. 30 Juni 1924 i Sydney, Australien. [Singapore.] — 2 Børn: Nittende Slægtled I, Nr. 324—325.

### IV.

#### **Kæmner Jørgen Sehesteds Børn med Olga Mathiesen (se Nr. 312):**

321. a. *Niels*, f. 19 Okt. 1937 i Kbh. — Elev paa Haslev Gymnasium.

Sehested.

322. b. *E b b a V i b e k e*, f. 7 Marts 1940 i Julianehaab. —  
Indskrevet i Vallø.  
323. c. *S t e e n M a l t e*, f. 18 Okt. 1945 i Godthaab.

### Nittende Slægtled.

I.

**Civilingeniør Knud Sehesteds Børn med  
Veronica Mc. Mahon (se Nr. 320):**

324. a. *M a x w e l l S t e e n G y l d e n s t i e r n e*, f. 16  
Maj 1950 i Kuala Lumpur, Malaya.  
325. b. *V e r o n i c a*, f. 7 Dec. 1952 i Singapore. — Ind-  
skrevet i Vallø.
-

## Den legitimerede Linje.

### Første (tiende) Slægtled.

326. a. *Jens Steen Sehested* (Søn af Hr. Hannibal Greve Sehested, Nr. 33 og en københavnsk Borgerdatter) til Lundsgaard (Salling H.) (1687) og Sellebjerg (Bjerger H.) (1687—96) —, f. omkr. 1640 † mellem 4 Dec. 1697 og 18 Jan. 1698, antagelig paa Rugaard. — Var 1 Maj 1669 Kvartermester i Rostjenesten ved Wolff Buchwalds Kompagni, 1672 (21 Febr.) —1674 (3 Jan.) In:endant i Norge, 1675 (3 Juli) Løjtnant i den sjællandske Rostjeneste, 1676 (7 April) Generaladjutantløjtnant, **1676 (11 Maj) legitimeret som dansk Adelsmand**, 1677 (23 Juli) Generaladjutant, 1678 reduceret, 1679 (16. Jan.) Oberstløjtnant ved 2. sjællandske nationale Rgmt. til Hest, s. A. reduceret, 1681 paa Vartpøenge, 1683 Oberst paa Pension. — Kendt for sin poetiske Forfattervirksomhed, der omfatter saavel Salmer og Lejlighedsdigte som Satirer. — G. 20 Marts 1679 i Odense m. Mette Sophie Parsberg (F.: Niels P. til Eskildstrup og Kirsten Kaas), f. 1655 paa Eskildstrup, døbt 27 Jan., levede endnu i Aug. 1721 og flyttede da fra Fønsøre. — 11 Børn: Andet (ellevte) Slægtled, Nr. 327—337.

### Andet (ellevte) Slægtled.

327. a. *Christine Sophia*, f. 1679 paa Sellebjerg, hjemmedøbt 16 Dec. † 1682, begr. 11 Maj i Birkende.  
328. b. *Hannibal*, f. 1681 paa Sellebjerg, hjemmedøbt 29 Marts † 25 Maj 1716. — 1701 (26 Marts) Løjtnant ved Aarhus Stifts nat. Rgmt., fanget 1712 i Slaget ved Gadebusch.  
329. c. *Anne Dorthæa*, f. 1682 paa Sellebjerg, hjemmedøbt 3 April † s. A., begr. 8 Juni i Birkende.  
330. d. *Niels Julius*, f. 1683 paa Sellebjerg, døbt 1 Maj i Birkende † 1686, begr. 14 Juli i Birkende.  
331. e. *Vilhelm Frederik*, f. 1684 paa Lundsgaard, døbt 23 Juli i Espe † 1693 paa Sellebjerg, begr. 19 Aug. i Birkende.

Sehested.

332. f. *Kirsten*, f. 1685 paa Lundsgaard, døbt 11 Sept. i Espe † 1703 i Bogense, bisat 21 April, begr. i Husby K.
333. g. *Malte* til Rodsteenseje (Hads H.) (1736), — f. 1688 paa Sellebjerg, døbt 25 Maj i Birkende † 11 Juni paa Rodsteenseje, begr. 1 Juli i Odder. — 1706 Kadet ved Fodgarden, 1709 (18 Maj) Fændrik ved 1. sjæll. gev. Inf.rgmt., 1710 (12 Sept.) Sek.lt., 1716 (19 Juni) Prem.lt., boede 1717 paa Rønhave, Holmans H., 1727 (21 Juli) Kaptajnløjtnant, 1729 (14 Nov.) Kaptajn, 1735 (13 Maj) kar. Major, 1736 (2 Juli) forsat til Drabantgarden, 1740 (14 Okt.) Løjtnant ved sydiyske nat. Rgmt. 1743 kar. Oberstløjtnant, 1745 (20 Dec.) Kompagnichef, 1750 (23 Sept.) virkl. Oberstløjtnant, 1752 (27 Sept.) kar. Oberst. — G. 27 Sept. 1735 i Odder m. *Sophie Amalie Rantzau* til Rodsteenseje (1754) (F.: Oberst Frederik Christian R. til Nørkjær og Estvadgaard og Øllegaard Rodsteen til Rodsteenseje), f. 14 Jan. 1704 paa Estvadgaard, døbt Rønberg † 13 Juli 1790 paa Rodsteenseje, begr. Odder (D.A.A. 1930, 64). — 6 Børn: Tredie (tolvte) Slægtled, Nr. 338—343.
334. h. *Anne Cathrine*, f. 1689 paa Sellebjerg, døbt 24 Maj i Birkende † ugift.
335. i *Sophie*, f. 1690 paa Sellebjerg, døbt 21 Okt. i Birkende † 1763. — Hofdame hos Dronning Anna Sophie, boede 1748 i Fredericia. . .
336. k. *Ulrik Frederik*, f. 1692 paa Sellebjerg, døbt 28 Juni i Birkende † 1766. — Furér, 1713 (17 Juni) Fændrik ved 3. danske gev. Fodrgmt., 1715 (2 April) Sek.lt., 1724 (14 Aug.) Prem.lt., 1731 (Febr.) forsat til Drabantgarden og (6 Juni) kar. Kaptajn, 1736 (12 Marts) Kaptajn reformé ved sjæll. gev. Rgmt., 1745 (7 Maj) Afsked og kar. Oberstløjtnant. — Ugift.
337. l. *Christiane Sophie*, f. 1694 paa Sellebjerg, døbt 23 Juli i Birkende † .....

Tredie (tolvte) Slægtled.

**Oberst Malte Sehesteds Børn med Sophie  
Amalie Rantzau (se Nr. 333):**

338. a. *Jens Frederik* til Rodsteenseje, f. 1736 paa Rodsteenseje, døbt 12 Aug. i Odder † 20 April 1766 sst., begr. Torsdag efter 3. S. i Paasken (24 April) i Odder. — 1755 kar. og 1757 virkl. Kornet ved Livgarden til Hest, 1763 Afsked. — G. 18 Maj 1759 i Glæsborg K. m. *Charlotte Amalie von der Osten* (F.: Generalløjtnant, Kammerherre Otte Christopher v. d. O. og Frederikke Dorothea von Korbitz), † 28 Juli

## Sehested.

- 1769 i Ebeltoft. — 3 Børn: Fjerde (trettede) Slægtled, Nr. 344—346.
339. b. *Øllegaard Christence Rodsteen* til Rantzausgave (Hads H.) (1768—77) —, f. 1737 paa Rodsteenseje, hjemmedøbt, fremst. 25 Aug. i Odder † 12 Sept. 1817 i Aarhus. — 1740 indskrevet i Roskilde adelige Jomfrukloster. — G. 25 Sept. 1767 paa Rodsteenseje (Odder) m. Stiftamtmand, Gehejmekonferensraad *Ditlev von Pentz* til Fjellebro (F.: Konferensraad *Frederik Ludvig Christian v. P.* og *Anna Margrethe von Holsten*), f. 16 Dec. 1744 paa Fjellebro, døbt 22 Dec. i Fjellebro Kapel † 10 Maj 1821 i Aarhus. (D.A.A. 1925, 471).
340. c. *Mette Sophia* til Rodsteenseje (1790—1817) —, f. 13 Sept. 1738 paa Rodsteenseje, døbt 23 Sept. i Odder † 2 Juni 1824 paa Rodsteenseje. — 1740 indskrevet i Roskilde adelige Jomfrukloster. — G. 11 Aug. 1780 paa Rodsteenseje (Odder) m. Oberst *Peter von Weinigel* (F.: Major *Herman W.* og *Margrethe Christence Scavenius*), f. 17 Marts 1732 i *Fredericia*, døbt 21 Marts (St. Mich.) † 18 Marts 1797 paa Rodsteenseje.
341. d. *Christiane Sophie*, f. 2 Juli 1740 † 1745 i *Fredericia*, begr. 10 Febr. i Odder. — 1740 indskrevet i Roskilde adelige Jomfrukloster.
342. e. *Ulrikke Eleonore*, f. 1743 paa Rodsteenseje, døbt 22 Febr. i Odder † 1745 sst., begr. 2 Aug. i Odder.
343. f. *Iver Christian* til Rodsteenseje, f. 1744 paa Rodsteenseje, døbt 23 Okt. i Odder † 2 Juni 1793 paa Rodsteenseje som sidste Mand af denne Linie. — 1756 Kornet reformé ved slesvigske Rytterrgmt., 1760 paa Vartpenge, 1762 virkl. Kornet, 1764 i Prem.lt.s Nr. ved samme Rgmt. (nu slesvigske Kyrasserrgmt.), 1767 Afsked, 1769 (21 Febr.) Hofjunker. — G. ? m. NN *Weinigel*. Han blev 1767 (23 Maj) paa *Moderens* Bekostning indsat paa *Munkholm* paa Grund af Udsvævelser.

## Fjerde (trettede) Slægtled.

### **Frederik Sehesteds Børn med Charlotte Amalie von der Osten** (se Nr. 338):

344. a. *Jens Frederik*, f. 1759 paa *Estruplund*, døbt 4 Juni i *Estruplund K.* † ung efter 1766.
345. b. *Frederica Dorothea*, f. 1764 i *Ebeltoft*, døbt 19 Sept. † 9 Febr. 1799 paa *Tomb.* — G. 15 Juli 1791 i *Kbh.* (G) m. Statsminister og Chef for den norske Statsraadsafdeling i *Stockholm*, Konferensraad *Mathias Otto Leth von Sommerhielm* (F.: Major *Otto Ma-*

Sehested.

- thias Sommer v. S. og Anne Leth), f. 22 Aug. 1764 i Kolding † 15 Nov. 1827 i Stockholm. (Han g. 2<sup>o</sup> 1800 m. Henriette Hermine Fuglberg, 1778—1819; 3<sup>o</sup> 1823 m. Christina Maria Grevinde Lewenhaupt, 1790—1845). (D. A.A. 1947, 65).
346. c. *Sophie Amalie Rantzau* til Rodsteenseje (1817—33) —, f. 30 Jan. 1766 i Ebeltoft, døbt 7 Febr. † 18 Febr. 1838 i Aarhus. — 1766 indskrevet i Roskilde adelige Jomfrukloster. — G. 1<sup>o</sup> 24 Jan. 1783 paa Rodsteenseje m. Kammerherre *Jørgen Greve Trampe* til Hovedgaard m. m. (F.: Oberst Frederik Christopher Greve T. til Hovedgaard og Urup og Clara Hedevig von Grabow), f. 2 April 1749 i Horsens, døbt 5 April † 14 Marts 1793 paa Løgismose, begr. 23 s. M. i Haarby (han g. 1<sup>o</sup> 1769 m. Louise Henriette Elisabeth von Scholten, 1749—1774) (D.A.A. 1934, 233); 2<sup>o</sup> 4 Nov. 1801 i Odder m. Major, Kammerjunker *Christian Magnus von Voss* (F.: Oberst Johan Gustav v. V. og Frederikke Sophie von Pentz), f. 6 Dec. 1780 i Kiel † 28 Febr. 1835 paa Rodsteenseje, begr. Odder.
-

## Den borgerlige Linje.

### Første (ellefte) Slægtled.

**Claus Maltesens Sehesteds Søner** (se Nr. 47):

347. a. *Malte Sehested*, f. 1687 † 28 April 1729 i Fredericia, begr. 7 Maj (St. Mich.). — Kvartermester, 1711 (23 Febr.) Kornet ved Brigader Dewitz' Rgmt., 1714 (23 Nov.) Løjtnant. — G. m. NN Weyse † 1762 paa Estvadgaard, begr. 17 Dec. i Estvad. — Priorinde i Estvadgaards Kloster. — 5 Børn: Andet (tolvte) Slægtled I, Nr. 349—353.
348. b. *Greger Høegh Sehested* † 23 Febr. 1750 i Rendsburg. — Underofficer, 1711 (24 Sept.) Sek.lt. ved Murinergmt., 1717 (26 April) Prem.lt., 1740 (30 Sept.) forsat til Drabantgarden, 1745 reduceret. — G. 1730 (Bevilling 9 Juni) m. *Cathrine Marie Kandtler* (F.: Major Hans Adolph K.) † 6 Jan. 1763 i Rendsburg. — 11 Børn: Andet (tolvte) Slægtled II, Nr. 354—364.

### Andet (tolvte) Slægtled.

#### I.

**Løjtnant Malte Sehesteds Børn med  
NN Weyse** (se Nr. 347):

349. a. *Anna Mette*, f. 1717, hjemmedøbt, fremst. 15 Nov. i Smidstrup K. † 1786 paa Estvadgaard, begr. 31 Aug. i Estvad. — Boede 1761 i Fredericia.
350. b. *Nicolaus Johan*, f. 1718, hjemmedøbt 13 Dec. † 19 April 1732 i Fredericia (St. Mich.).
351. c. *Henrik Vilhelm*, f. 20 Jan. 1721 † 16 Juli 1794 paa Hindsgavl. — 1745 Fændrik reformé ved Iyenske nat. Inf.rgmt., 1747 Sek.lt. ved oldenborgske gev. Inf.rgmt., 1757 kar. og 1758 virkl. Prem.lt., 1762 kar. Kap.tajn, 1769 Kompagnichef ved 4. Iydske nat. Battl. (1774 indlemmet i Iydske gev. Inf.rgmt., 1775 i holstenske Inf.rgmt.), 1781 Major (Rgmt. fik 1785 Navn af Viborgske Rgmt.), 1785 Afsked.
352. d. *Hedevig Elisabeth*, f. 1725 i Slesvig, døbt 25 Jan. (Mich.) † 5 Sept. 1808. — G. 23 Nov. 1759 paa Ar-



Sehested.

- reskov m. Oberst Joachim Henrik von Zülow*  
(F.: Hartwig Asch v. Z. og Sophie Christiane Berner),  
f. 1721 i Oldenburg, døbt 25 Juni (N) † 10 Marts 1790.  
353. e. Datter, begr. 9 Nov. 1761 i Fredericia.

II.

**Premierløjtnant Gregers Høegh Sehesteds  
Børn med Cathrine Marie Kandtler**  
(se Nr. 348):

354. a. *Rebecca Christine*, f. 1731 i Oldenburg, døbt  
1 Juli † .... — Boede 1763 i Rendsburg.  
355. b. *Sophie Cathrine*, f. 1733 i Oldenburg, døbt 9  
Jan. † vistnok 23 Jan. 1747 i Rendsburg.  
356. c. Dødtødt Barn, begr. 31 Maj 1738 i Helsingør (M).  
357. d. *Hans Adolph*, f. 1739 i Helsingør, døbt 28 Maj  
(M) † s. A., begr. 4 Sept. sst. (M).  
358. e. Søn, begr. 1 Febr. 1741, <sup>3</sup>/<sub>4</sub> Aar gl. i Kbh. (G).  
359. f. *Christiane Charlotte*, f. 1741 i Kbh., døbt  
12 April (G) † 1742.  
360. g. Barn † før 4 Sept. 1742.  
361. h. Barn † før 4 Sept. 1742.  
362. i. *Sophie Amalie*, f. .... † .... — Levede 1763 i  
Rendsburg.  
363. k. *Hans Adolph*, f. 1747 i Glückstadt, døbt 27 Febr.  
† 1750 i Rendsburg, begr. 26 Febr.  
364. l. *Nicolai Henrik*, f. 1747 i Rendsburg, døbt 8 Dec.  
† 1788. — 1763 Underkonstabel ved det holstenske Ar-  
tilleri, s. A. Sek.lf. ved oldenburgske gev. Inf.rgmt.,  
1773 Prem.lf., 1775 forsat til holstenske Inf. Rgmt.,  
1782 Kaptajn, 1785 fik Rgmt. Navn af Viborgske Rgmt.

## Noter.

Henry Petersen: Om den danske Sehested Linies Navn og Oprindelse (D. Mag. 4. V. 217). Histoire de la Famille de Sehested (Tycho de Hofman: Portraits historiques des Hommes illustres de Dannemark, 1746 — dansk Overs. 1779). Hans de Hofman: Fundationer II, ad 44. Lengnicks Stamtavler. Ph. T. 2. IV, 142; 3. II. 297; 6. IV, 84.

Nr. 1: I Stamtavlen i D.A.A. 1911 er Torben Troelsen anbragt før Broderen, vel fordi han er den først forekommende. — Thomas nævnes imidlertid først i de Dokumenter, hvor Brødrene optræder sammen og er da formentlig den ældre. — Rep. Dipl. I 1785, 1861, 2248, 2250. Reg. \*1836. D. Mag. 3. V. 86. — Nr. 2: Rep. Dipl. I, 1861, 2250. Æ.A.R. I, 103. — Nr. 3: Rep. Dipl. I, 5706. Hustruen: Trap 4. Udg. V, 147. — Nr. 4: Rep. Dipl. I, 5706. — Nr. 5: Rep. Dipl. II, 4789. — Nr. 6: Rep. Dipl. II, 5473, 6216. Æ.A.R. III, 119. — Nr. 7: D. Mag. 3. III. 268. Repl. Dipl. II, 4789, 4931, 4968, 4980, 5371, 5606, 5615, 5840, 5858, 6066, 6217, 6650, 9401, 10737, 12015, 12699. D. Mag. 4. II. 299. — Nr. 8: D. Mag. 2. V. 53. Fr. I's R. 388, 423, 458. — Nr. 9: Ligsten: C. A. J. 641. Rep. Dipl. II 12268. Fr. I's R. 418, 424 f., 450, 453, 476. K. Reg. 43, 269, 293, 442. K. Brb. 1551—55: 78, 10f., 104, 146, 221. — Nr. 10: D. Mag. 3. VI. 121. Wulff: Stat. Bidr. til Vendelbo Stifts Hist., 212. K. Brb. 1571, 25 Okt. — Nr. 11: Var død 7 Marts 1952, da Sten Maltesen fik bevilget 5 Raadyr til Begravelsen. — Nr. 14: Thyra Sehested: Rigsmarsken Steen Maltesen Sehested, 1911. — Nr. 23: Thyra Sehested: Cantsler Christen Thomesen Sehested, 1894. — Nr. 25: Ph. T. 7. IV. 27. — Nr. 26: Oplysninger om Ægtefællernes Fødsels- og Dødsdatoer og -steder meddelt af Politibetjent A. Binneballe fra Kisteplader i Grinderslev Kirke. — Nr. 27: Thyra Sehested: Malte Sehested (Ph. T. 6. VI, 54). Ph. T. 6. VI. 71. Ved Udarbejdelsen af Brahe-Stamtavlen (1950, 88) gik jeg ud fra, at Sophie Brahes egen Angivelse af Brylluppet til »11 Maj — 3 Uger før Pinsedag« skulde tolkes som 11 Maj — 3 Dage før Pinsedag, som dette Aar var d. 13 Maj. Jeg var dengang ikke opmærksom paa, at Jørgen Skeels Kalenderoptegnelser for 1627 har Datoen 22 April (3 Uger før Pinse), som man hidtil har regnet med, og tør derefter ikke opretholde Rettelsen. — Nr. 28: 5 Sept. 1623 tilskrev Kongen Bispem over Fyen om at afhøre den Præst i Odense, som havde viet Niels Sehested, hvorledes han var kommet til at vie Personer, der var beslægtet i 3. Led uden Dispensation. Bødens Størrelse kendes ikke. Se K.

## Sehested.

Brb. og Til Knud Fabricius, 1945, 108 f., 111. — Nr. 29: Thyra Sehested: Mogens Sehested (Ph. T. 7. III). — Nr. 32: 11 Dec. 1672 blev det tilladt at opsætte hendes Begravelse. Tilsvarende Bev. for Jørgen Seefelds Vedkommende 10 April 1666. — Nr. 33: Thyra Sehested: Hannibal Sehested I—II, 1886. C. O. Bøggild-Andersen: Hannibal Sehesteds Slægt, Barndom og Skoleaar (Til Knud Fabricius, 1945, 112). Samme: Hannibal Sehested. En dansk Statsmand I, 1946. 6 Maj 1670 blev der udstedt Bevilling til, at Hannibal Sehesteds Enke maatte begraves om Aftenen. — Nr. 35: Iflg. tidl. Optegnelser (1911, 464) skal Anne Sehested være begr. 9 Juni 1665 i Viborg. Hannibal Sehested fik imidlertid 18 Juni Tilladelse til at opsætte Begravelsen i 2 Maaneder. Nr. 43: Det forsvundne Epitafium i Gislev Kirke omtalte, at Ægteskabet havde varet 22 Aar 11<sup>1</sup>/<sub>2</sub> Maaned. — Nr. 78: Thyra Sehested: Admiral C. T. Sehesteds Saga, 1904. Korrespondance med Povl Vendelbo Løvenørn trykt i Ph. T. 6. III. Se ogsaa D. Mag. 1953 (Breve i Karen Brahes Bibl.). — Nr. 88: Ph. T. 2. II. 301. — Nr. 94: E. K. G 272. — Nr. 96: E. K. G 172. — Nr. 128: E. K. 440. — Nr. 130: E. K. G 1929. — Nr. 135: E. K. G 2827. — Nr. 140: E. K. G 2348. — Nr. 144: E. K. G 1874. — Nr. 145: E. K. G 908. — Nr. 147: E. K. G 1517, 2338. — Nr. 148: E. K. G 1164. — Nr. 153: E. K. G 3505. — Nr. 162: E. K. 459. — Nr. 170: Ph. T. 6. VI. 75. — Nr. 171: E. K. 1527. — Nr. 179: E. K. 7027. — Nr. 181: E. K. 903. — Nr. 182: E. K. G 3696. — Nr. 184: E. K. 470. — Nr. 191: E. K. 1885. — Nr. 194: E. K. 11641. — Nr. 195: E. K. 2198. — Nr. 197: E. K. 1699. — Nr. 198: E. K. 7136. — Nr. 199: E. K. 9540. — Nr. 207: E. K. 20482. — Nr. 213: E. K. 12254. — Nr. 217: E. K. 9756. — Nr. 219: E. K. 12255. — Nr. 220: E. K. 20445. — Nr. 225: E. K. 8928. — Nr. 227: E. K. 11304. — Nr. 228: E. K. 19522. — Nr. 230: E. K. 16781. — Nr. 232: E. K. 19846. — Nr. 233: E. K. 16861. — Nr. 245: C. Neergaard: Kammerherre N. F. B. Sehested og hans arkæologiske Virksomhed (Svendborg Amt, 1933). Poul Møller: N. F. B. Sehested til Broholm som Arkæolog (Ph. T. 10. I. 106). — Nr. 326: Aage Fasmer Blomberg: Jens Steen Sehested. Digteren, Officeren, Godsejeren. (Fyenske Aarb. IV, 1950). — Nr. 333: E. K. G 62. — Nr. 338: E. K. G 2305. — Nr. 339: E. K. G 3321. — Nr. 340: E. K. 756. — Nr. 346: E. K. 1284. — Nr. 352: E. K. G 2373.

## REGISTER TIL STAMTAVLERNE

Personerne anføres som Hovedregel paa deres Slægtsnavn, d. v. s. det Navn, Slægten har ført, eller — for middelalderlige Slægters Vedkommende — det Navn, man har tillagt den, og hvorunder den er almindelig kendt; af Fornavne medtages kun Kaldenavnet, hvor dette fremgaar af Teksten.

Efter Navnet tilføjes i Parenthes Personens Leveaar, forbundne med — (Eks.: Sested, Christopher (1628—99)), og hvis Fødsels- eller Dødsaar ikke fremgaar af Teksten, da det første og sidste Aar vedkommende er nævnt, forbundet med / (Eks. Sested, Benedict 1507/16); hvor Aarstal ikke kan anføres ud fra Teksten, tilføjes om fornødent vedkommendes Besiddelse eller Stilling. Kvinder anføres kun under deres eget Slægtsnavn med Tilføjelse af Aarstal m. v. for ugifte, og for gifte Kvinders Vedkommende med Angivelse af Mandens Navn. Kendes kun den paagældendes Fornavn, udelades det eventuelt, eller anbringes under Mandens Navn (Eks. v. d. Herberge, Gert, H: Abel).

Sammensatte Efternavne anbringes paa første Led (Eks. Grevenkop-Castenskiold under G., Krag-Juel-Vind-Frijs under K.). Partikler som von, vam, de, des, de la, zum o. s. v. tages der ikke Hensyn til (Eks. de la Mare anbringes under M.). For Partiklerne le og la gælder det derimod, at det paagældende Navn som Regel maa søges under L., ligesom Navne, hvor Partiklen er smeltet sammen med Navnet, er anbragt under Partiklens første Bogstav.

Personer, om hvem intet af Betydning siges i Teksten, optages ikke i Registret, saaledes f. Eks. Førere for Hærafdelinger, Fyrster og andre, i hvis Tjeneste de paagældende Personer staar, Forfattere, hvis Værker citeres o. s. v.

De anvendte Forkortelser vil formentlig være let gennemskuelige, enkelte skal dog anføres; — a eller p foran Aarstallet = før eller efter — f = født — d = død — Gr. = Greve — R. = Ridder — Rgr = Rigs greve — Rfr. = Rigsfriherre.

## Det Sehestedske Gravgitter i Aarhus Domkirke.

Til den pragtfulde Udsmykning af Aarhus Domkirke har den danske Adel ydet overordentlig store og værdifulde Bidrag. Epitafiet over *Erik Podebusk* (d. 1573) til Bistrup og *Sidsel Oxe* (d. 1593), som hun 1576 lod udføre, formentlig i *Hans Paaskes* Værksted og oprindeligt tænkt som Cenotaph, Epitafiet over *Otto Skeel* (d. 1646) til Katholm og *Ida Lunge*, der blev opsat 1656, og ikke mindst Epitafieportalen for *Jørgen Skeel* (d. 1631) til Sostrup og hans to Hustruer *Kirsten Lunge* (d. 1609) og *Jytte Brok* (d. 1640) er talende Vidnesbyrd herom; en Række Ligsten over Odense-Bispen *Knud Gyldenstjerne* (d. 1586) og *Jytte Podebusk*, over *Erik Bjørn* og *Birgitte Urne* (begge døde som Børn 1557) og over *Mette Urne* (d. 1587), *Knud Hardenbergs* hører til dansk Stensulpturs bedste Arbejder; *Caspar Finckes* Gravgitter foran *Laurids Ebbesen(Udsen)s* Kapel, det store malede Epitafium med Vaabener for *Laurids Ebbesen* og hans tre Hustruer (omtalt i Hans Berner Schildens Holstens artikel om Sophie Staverskovs Silketæppe, Fra Arkiv og Museum, 2, 1) og *Thomas Quellinus'* pragtfulde Marmor-epitafium over *Constantin Marselis* i det Rodsten-Marseliske Kapel straks til venstre i Vaabenhuset, vidner i lige høj Grad om Rigdom og Smag, om Pragtglæde parret med Slægtsstolthed og personlig Forherligelse.

Ikke mindre betydningsfuldt er det 1650 udførte Smedejerngitter foran det Sehestedske Kapel, et rigt Stykke Smedekunst forsynet med ialt 32 Vaabener i malet og gennembrudt Arbejde — en af de ejendommeligste og smukkeste af den danske Adels Vaabenanetavler. Alene af denne Grund vil Gitterets Anetavle fortjene en nærmere Omtale, men dertil kommer, at den i sin Opstilling frembyder flere interessante Problemer. Den afviger paa flere Maader fra det normale, først og fremmest derved, at den — med mindre Afvigelser i Gengivelsen af de enkelte Vaabener — er rigtig, dernæst ved Opstillingsprincippet, som tilsyneladende indtager en Særstilling, i hvert Fald saaledes som det er

Det SehesteJske Gravgitter i Aarhus Domkirke.

tænk. Det har som venteligt ikke kunnet gennemføres efter Plauen.

Gitteret er ordnet saaledes, at den venstre Laage er forsynet med *Christen Thomesen Sehesteds* 16 Anevaabener, den høire Laage paa tilsvarende Vis med *Mette Rosenkrantz* 16 Aner. Hver Laage er delt i fire Felter. I Topstykket sidder paa hver Side samlet som Alliancevaaben de to nærmeste Vaabener, hans mødrene og fædrene — *Lunge(Dyre)* og *Sehested* — og til høire hendes tilsvarende Vaabener *Rosenkrantz* og *Brahe*. I de to øverste Felter i hver Side sidder 4 Vaabener, i de to nederste hver 3. Som Placeringen af de fædrene og mødrene Vaaben paa hans Side viser, er Mandens Anevaaben spejlvendt. Nummerer man de to Sider hver for sig, faar man følgende Placering:

		2	1		1	2		
6	5	4	3		3	4	5	6
10	9	8	7		7	8	9	10
14	13	12	11		11	12	13	14
	16		15			15		16

idet Numrene svarer til følgende Vaabener, for *Christen Thomesen Sehested*:

1. *Sehested*, 2. *Lunge(Dyre)*, 3. *Juel* (m. Stjernen), 4. *Bille*, 5. *Friis* (Skaktavl), 6. *Juel* (m. Stjernen), 7. *Viffert*, 8. *Ulfstand*, 9. *Lunge* (gamle), 10. *Skram*, 11. *Lange* (3 Roser = *Bomøve*), 12. *Rønnov*, 13. *Lunge* (gamle), 14. *Rosensparre*, 15. *Trolle* og 16. *Ratvad*

for *Mette Rosenkrantz*:

1. *Rosenkrantz*, 2. *Brahe*, 3. *Lange* (3 Roser), 4. *Gantz von Putlitz*, 5. *Gøye*, 6. *Bille*, 7. *Breide*, 8. *Flemming*, 9. *Ulfstand*, 10. *Rud*, 11. *Spend*, 12. *Maltzan*, 13. *Sture*, 14. *Ulfstand*, 15. *Emmiksen* og 16. *Brok*.

Efter det normale Opstillingsprincip skulde Numrene svare til følgende Placering paa Anetavlen: 1. F(ader), 2. M(oder), 3. FM 4. MM, — 5. FFM, 6. MFM, 7. FMM, 8. MMM, — 9. FFFM, 10. MFFM, 11. FMFM, 12. MMFM, 13. FFMM, 14. MFMM, 15. FMMM og 16. MMMM.

Undersøger man derefter de to Anetavler, saaledes som de kan opstilles paa Grundlag af de moderne genealogiske Undersøgelser, vilde man efter det her skildrede System have ventet følgende Placering for hans Vedkommende:

1. *Sehested*, 2. *Lunge(Dyre)*, 3. *Bille*, 4. *Juel* — 5. *Juel*, 6. *Friis*, 7. *Ulfstand*, 8. *Skram* — 9. *Viffert*, 10. *Lunge* (gl.), 11. *Rønnov*, 12. *Rosensparre*, 13. *Bomøve (Lange)*, 14. *Lunge* (gl.), 15. *Trolle* og 16. *Ratvad*.

Det Sehestedske Gravgitter i Aarhus Domkirke.

og for hendes Vedkommende:

1. *Rosenkrantz*, 2. *Brahe*, 3. *Lange* (3 Roser), 4. *Gøye* —
5. *Gantz von Putlitz*, 6. *Bille*, 7. *Breide*, 8. *Ulfstand*, —
9. *Flemming*, 10. *Rud*, 11. *Spend*, 12. *Sture*, 13. *Maltzan*,
14. *Ulfstand*, 15. *Emmiksøn* og 16. *Brok*.

En Sammenligning vil hurtigt vise, at det Sehested'ske Gravgitters Vaabener ikke er placeret efter de sædvanlige Principper, og betragter man hans Anetavle — altsaa Gitterets venstre Side — vil man have vanskeligt ved at tro paa, at der er Tale om en Anbringelse efter andet end tilfældige, eventuelt dekorative Synspunkter. Ser man nøjere paa den højre Side, er der imidlertid god Mening deri. Mette Rosenkrantz' Anetavle er nemlig placeret saaledes:

F		M	
FM	FFM	MM	MFM
FMM	FFFM	MMM	MFMM
FMFM	FFMM	MMFM	MFMM
FMMM		MMMM	

det vil sige, at hendes Anetavle er delt op i den fædrene og mødrene Side og igen saaledes, at vi i den første lodrette Række har Farmoderens Aner, i den anden Farfaders Moder, i den tredje Mormoderens og i den fjerde Morfaders Moders Anevaabener.

Hans Anetavle har da utvivlsomt været tænkt opstillet paa tilsvarende Maade, blot i omvendt Rækkefølge paa Grund af Vaabencourtoisien. Systemet er imidlertid gaaet i Stykker, saaledes at den nu ser saaledes ud:

M		F	
FFM	MFM	FM	MM
MMM	MFFM	FMM	FFFM
MMFM	MFMM	FMFM	FFMM
MMMM		FMMM	

idet kun Nr. 1, 2, 15 og 16 er rigtigt placeret; Nr. 3 er anbragt som Nr. 4, Nr. 4 som 6, Nr. 5 som 3 og Nr. 6 som 5 osv.

Det kan derefter fastslaaes, at Gitterets venstre Side burde have haft Vaabenerne i følgende Orden:

1. *Sehested*, 2. *Lunge* (Dyre), 3. *Bille*, 4. *Juel* — 5. *Juel*,
6. *Friis*, 7. *Ulfstand*, 8. *Viffert* — 9. *Skram*, 10. *Lunge* (gl.),
11. *Rønnov*, 12. *Lange* (3 Roser), 13. *Rosensparre*,
14. *Lunge* (gl.), 15. *Trolle* og 16. *Rafvad*.

Eksemplet viser, hvor svært Haandværkerne — Smede og Stenhuggere — har haft ved at følge de Principper, som var blevet fastlagt for Placeringen af Vaabenerne.

## Det Sehestedske Gravgitter i Aarhus Domkirke.

For Christen Thomesen Sehesteds Vedkommende foreligger der som bekendt endnu en Vaabenanetavle, nemlig de 32 Anevaabener, som findes i to lodrette Rækker paa hver Side af Alb. Hælwegs store bekendte Portrætstik af ham (Westergaard Nr. 10.890). Vaabenerne paa denne Anetavle er — delt i den fædrene og mødrene Side — ordnet efter det ovenfor omtalte sædvanlige Princip og adskiller sig ogsaa fra Gravgitterets Anetavle derved, at den som Mor-moders Farmoder har Glob i Stedet for Rosensparre, hvad der viser, at Stikkets Anetavle er opstillet paa et andet — og forkert — Kildegrundlag.

---



## RETTELSER OG TILFØJELSER

til stamtavlen 1954

49. Birgitte Sophie Sehested døde 22. oktober 1721. – Jørgen Grubbe Kaas var født 11. januar 1643 (Velling kbg. ved hans død) paa Hastrup, han døde 27. december 1711 og blev begravet 19. januar 1712 i Velling k.
247. Ritmester Sehested oprettede Det Andreas Sehestedske Fraugdegaardske og Det Frederik Sehested Fraugdegaardske fideikommis til fordel for sine brødres efterkommere.
282. Titlen proprietær, som er anvendt i overskriften ad 305–07 og paa portrætterne, er misvisende, ingen af de nævnte gaarde er proprietærgaarde. Selv kaldte han sig fideikommissbesidder.
285. Lægen Andreas Sehested døde 10. juni 1959 paa Frederiksberg.
286. Lærerinde Helga M. C. Sehested døde 29. august 1955 paa Frederiksberg.
295. Stiftsdame, landbrugskandidat Helga Sehested døde 27. maj 1958 paa Bjergeskovgaard.
298. Ove Sehested er afgaaet som ambassadør.
305. Knud Sehested blev gift 2<sup>o</sup> i Nøddebo.
308. Rektor Tage Høeg døde 29. juni 1961 i Odense.
309. Bankier Einar Høeg døde 28. august 1958 i Hellerup.
310. Landsretssagfører Knud Segilman døde 31. januar 1960 i Kerteminde.
312. Jørgen Sehested er afskediget som kæmner og udnævnt til R. af Dbg. Bopæl: Birkerød. Hans svigermoders efternavn er Hutzen.
316. Captain Grice er ingeniør.
317. Mette Sophie Sehested er separeret fra grosserer Ifver Juul.
321. Niels Sehested er ingeniør og bosat i Hillerød. Gift 13. maj 1963 i Fredericia (Christians k.) med Kirsten Almind, f. 2. november 1942 i Fredericia.
323. Steen Malte bor i Birkerød.
325. Veronica Sehested er udmeldt af Vallø.
333. Malte Sehested døde 11. juni 1754.

## FORTEGNELSE OVER DE GENGIVNE BILLEDER

1. Civilingeniør Steen Sehested (nr. 306). Malet 1961 af Albert Naur.
2. Farvelagt vaabentejning.
3. Hr. Hannibal Sehesteds vaaben.
4. Fru Christianes vaaben.
5. Hr. Hannibal Sehesteds franske vaaben.
6. Civilingeniør Steen Sehesteds ex-libris.
7. Segl: 1350 Torben Troelsen, 1418 Thomas Thomsen, 1484 Thomas Nielsen, 1485–87 Thomas Jensen.
8. Segl: 1512 Jens Thomsen, 1531 Jens Thomsen, 1536–45 Jens Thomsen, 1562–78 Malte Jensen.
9. Segl: 1602–03 Thomas Maltesen, 1608 Steen Maltesen, 1620 hr. Christen Thomsen, 1647 hr. Hannibal Sehested.
10. Sehested og Bille vaaben. Akvarel af J. Kornerup efter kalkmaleri i Hjørring St. Olai kirke.
11. Landsdommer Malte Jensen til Holmgaard m. m. (1529–92) (nr. 11). Akvarel af J. Kornerup efter overhvidtet kalkmaleri 1576 i Hjørring St. Olai kirke.
12. Sophie Clausdatter Bille (1529–87), g. m. landsdommer Malte Jensen (nr. 11). Akvarel af J. Kornerup efter overhvidtet kalkmaleri 1576 i Hjørring St. Olai kirke.
13. Ligsten over landsdommer Malte Jensen (1529–92) (nr. 11) og Sophie Clausdatter Bille (1529–87). Møborg kirke.
14. Rigens marsk Steen Maltesen til Holmgaard og Hviderup (1553–1611) (nr. 14) og Anne Henriksdatter Brahe (1576–1635). Epitafium i Gårdstanga kirke.
15. Anne Henriksdatter Brahe (1576–1635), g. m. Steen Maltesen (nr. 14). Kopi efter maleri i Gårdstanga kirke.
16. Ove Lunge til Odden (1548–1601) og Anne Maltesdatter Sehested (1554–1621) (nr. 15). Epitafium i Aalborg Vor Frue kirke.
17. Jacob Høeg til Trudsholm (d. 1610) og Lisbet Maltesdatter (1556–1600) (nr. 17). Epitafium i Kastbjerg kirke.
18. Statholder Claus Maltesen til Højris og Nøragergaard (1558–1612) (nr. 18) og Anne Nielsdatter Lykke (1568–1645). Ligsten i Møborg kirke.
19. Statholder Claus Maltesen (1558–1612) (nr. 18). Maleri. Rosenholm.
20. Anne Nielsdatter Lykke (1568–1645), g. m. Claus Maltesen (nr. 18). Maleri. Rosenholm.
21. Landsdommer, D. R. R. Iver Juul (1563–1627) og Maren Maltesdatter Sehested (1561–1600) (nr. 20). Epitafium i Astrup kirke.
22. Kongens kansler hr. Christen Thomsen til Stovgaard og Tanderup m. m. (1590–1657) (nr. 23). Malet af Abraham Wuchters. Frederiksborg.

## SEHESTED

23. Samme. Miniature af Karl van Mander. Frederiksborg.
24. Hr. Christen Thomesen og hans fætre Malte, hr. Mogens og hr. Hannibal Sehested (nr. 23, 27, 29 og 33). Stik i Tycho de Hofman: Portraits historiques des hommes illustres de Danemark, 1746.
25. Hr. Christen Thomesen (1590–1657) (nr. 23) og Mette Holgersdatter Rosenkrantz (1600–44). Epitafium i Aarhus domkirke.
26. Hr. Christen Thomesen (1590–1657) (nr. 23). Maleri. Broholm.
27. Mette Holgersdatter Rosenkrantz (1600–44), g. m. hr. Christen Thomesen (nr. 23). Maleri. Broholm.
28. Gitter med vaabenanetavler foran hr. Christen Thomesens kapel i Aarhus domkirke.
29. Sophie Sehested (1594–1658) (nr. 25), g. m. D. R. R. Erik Juell til Alsted og Hundsbæk. Maleri. Gavnø.
30. Malte Sehested til Rydhave og Boller (1596–1661) (nr. 27). Stik i Tycho de Hofman: Portraits historiques.
31. Malte Sehested (1596–1661) (nr. 27) og Margrethe Frederiksdatter Reedtz (d. 1697). Epitafiemaleri i Viborg domkirke.
32. Samme. Epitafium i Viborg domkirke.
33. Malte Sehested (1596–1661) (nr. 27). Maleri. Broholm. – Identifikationen er ikke sikker.
34. Samme. Kopi efter epitafiemaleriet i Viborg domkirke. Broholm.
35. Margrethe Frederiksdatter Reedtz (d. 1697), g. m. Malte Sehested (nr. 27). Kopi efter epitafiemaleriet i Viborg domkirke. Broholm.
36. Hr. Mogens Sehested til Holmgård m. m. (1598–1657) (nr. 29). Maleri. Rosenholm.
37. Samme. Maleri. Broholm.
38. Lisbet Knudsdatter Gyldenstjerne (1608–50), g. m. hr. Mogens Sehested (nr. 29). Maleri. Broholm.
39. Rigens skatmester hr. Hannibal Sehested (1609–66) (nr. 33). Malet af Karl van Mander. Frederiksborg.
40. Fru Christiane (1626–70), g. m. hr. Hannibal Sehested (nr. 33). Malet af Abraham Wuchters. Frederiksborg.
41. Hr. Hannibal greve Sehested til Nøragergaard (1609–66) (nr. 33) og fru Christiane (1626–70). Malet af Karl van Mander. Gavnø.
42. Anne Sehested (1631–61) (nr. 42), g. m. stiftamtmand, gehejmeraad Mogens greve Frijs. Miniature. Tilhører fru Mette Juul, født Sehested.
43. Samme. Stik i M. Foss: Ligprædiken over Anne Sehestedt, 1662.
44. Angivelig Sophie Sehested (1635–70) (nr. 45), g. m. kansler hr. Peder Reedtz til Tygestrup m. m. Maleri. Benzonsdal.
45. Major Frederik Sehested til Rydhave m. m. (1645–1726) (nr. 50). Maleri. Rosenholm.
46. Birgitte Sophie Sehested (1678–1755) (nr. 122), g. m. major Frederik Sehested (nr. 50). Maleri. Rosenholm.
47. Major Frederik Sehested (1645–1726) (nr. 50). Maleri. Broholm.
48. Birgitte Sophie Sehested (1678–1755), g. m. major Frederik Sehested (nr. 50). Maleri. Broholm.
49. Generalløjtnant Jens Sehested til Rydhave og Boller m. m. (1651–1730) (nr. 55). Maleri. Broholm.

## SEHESTED

50. Samme. Maleri tilhørende kammerjunkerinde Martha von Munthe af Morgenstjerne, Kbh.
51. Margrethe Sophie Ramel (1665–1728), g. m. generalløjtnant Jens Sehested (nr. 55). Maleri tilhørende kammerjunkerinde Martha von Munthe af Morgenstjerne, Kbh.
52. Christiane Sophie comtesse Sehested (1644–93) (nr. 72), g. m. kammerherre Wilhelm Friderich greve Wedell. Malet af Adrian van Mytens. Wedellsborg.
53. Admiral, gehejmeraad Christen Thomesen Sehested (1664–1736) (nr. 78). Maleri. Frederiksborg.
54. Samme. Maleri tilhørende Sølieutenantsselskabet.
55. Else Margrethe Sehested (1708–75) (nr. 90), g. m. gehejmeraad, kammerherre Werner baron Rosenkrantz. Maleri. Ørumgaard.
56. Oberstløjtnant Jens Sehested til Rydhave (1710–73) (nr. 91). Maleri tidligere tilhørende frøken Helga Sehested, Kbh. – Jfr. bemærkning ad nr. 75.
57. Elisabeth Birgitte Sehested (1727–1804) (nr. 162), g. m. oberstløjtnant Jens Sehested (nr. 91). Maleri tidligere tilhørende frøken Helga Sehested, Kbh.
58. Samme. Maleri. Broholm.
59. Generalløjtnant Ove Rammel Sehested til Holeby (1687–1774) (nr. 94). Maleri tilhørende kammerjunkerinde Martha von Munthe af Morgenstjerne, Kbh.
60. Anna Christine Stockfleth (1690–1730), g. m. generalløjtnant Ove Rammel Sehested (nr. 94). Maleri tilhørende kammerjunkerinde Martha von Munthe af Morgenstjerne, Kbh.
61. Generalløjtnant Ove Rammel Sehested (1687–1774) (nr. 94). Malet af U. F. Beenfeldt (?). Tilhørte 1944 kammerherre Paus' bo.
62. Elisabeth Sehested (d. 1725) (nr. 123), g. m. etatsraad Frederik Juel til Villestrup. Maleri. Ravnholt.
63. Oberstløjtnant Niels Sehested til Tim og Karsholm (1685–1745) (nr. 126). Maleri. Broholm.
64. Elisabeth Skeel (1696–1760), g. m. oberstløjtnant Niels Sehested (nr. 126). Maleri. Broholm.
65. Oberstløjtnant Niels Sehested (1685–1745) (nr. 126). Maleri. Broholm. Identifikationen er ikke sikker.
66. Elisabeth Skeel (1696–1760), g. m. oberstløjtnant Niels Sehested (nr. 126). Maleri. Broholm.
67. Viceadmiral Caspar von Wessel til Ravnstrup og Broholm (1693–1768). Maleri. Broholm.
68. Generalmajor Frantz Vilhelm Sehested til Oslo Ladegaard (1722–87) (nr. 130). Malet 1785 af Jens Juel. Frederiksborg. – Kopi findes paa Broholm.
69. Generalløjtnant Johan Frederik Sehested til Tose og Høgholm (d. 1785) (nr. 146). Miniature tilhørende cand. jur. J. F. Gotschalk, Maaløv.
70. Samme. Malet efter 1776 af Erik Pauelsen. Tilhører cand. jur. J. F. Gotschalk, Maaløv.
71. Poulina Fabritius Tegnagel til Høgholm (1738–1819), g. m. generalløjtnant Johan Frederik Sehested (nr. 146). Maleri tilhørende fru Ruth Lindholm, Kbh.

## SEHESTED

72. Oberstløjtnant Anders Sehested til stamhuset Broholm og Karsholm (1720-99) (nr. 157). Malet af J. Thrane. Karsholm.
73. Wibeke Marie von Pultz (1729-1811), g. m. oberstløjtnant Anders Sehested (nr. 157). Malet 1772 af J. Thrane. Tilhører fru Dagmar Sehested, Kbh.
74. Formentlig Sophie Amalie Sehested (1721-93) (nr. 158), g. m. oberstløjtnant Johan Frederik Cicignon til Nakkebølle. Maleri tilhørende civilingeniør Steen Sehested.
75. Hofjunker Jens Sehested til Tim (1728-52) (nr. 163). Maleri. Broholm. - Identifikationen fejlagtig. Maleriet forestiller utvivlsomt oberstløjtnant Jens Sehested (nr. 91).
76. Kammerherre Holger Sehested til Tim m. m. (1735-1811) (nr. 168). Maleri. Broholm.
77. Edel Gersdorff (1734-78), g. m. kammerherre Holger Sehested (nr. 168). Maleri. Broholm.
78. Kammerherre Holger Sehested (1735-1811) (nr. 168). Malet af H. Hansen.
79. Gehejmestatsminister Ove Rammel Sehested (1757-1838) (nr. 170). Malet 1832 af P. Copmann. Frederiksborg.
80. Samme. Maleri tilhørende kammerjunkerinde Martha von Munthe af Morgenstjerne, Kbh.
81. Louise Lengnick (1765-95), g. m. generalmajor, kammerherre Frederik Sehested (nr. 179). Miniature tilhørende kammerjunkerinde Elisabeth Feddersen, Klampenborg.
82. Generalmajor, kammerherre Frederik Sehested (1765-1830) (nr. 179). Miniature tilhørende kammerjunkerinde Elisabeth Feddersen, Klampenborg.
83. Hedevig Kaas (1774-1833), g. m. generalmajor, kammerherre Frederik Sehested (nr. 179). Pastel af Jens Juel (?). Tilhører kammerjunkerinde Elisabeth Feddersen, Klampenborg.
84. Premierløjtnant Niels Sehested (1748-87) (nr. 181). Maleri. Broholm.
85. Edel Margrethe Sehested (1749-1827) (nr. 182), g. m. gehejmeraad Frederik Krabbe. Maleri. Broholm.
86. Oberst Arnoldus Falkenskiold til Sæbygaard og Sophienberg (1743-1819). Maleri. Broholm.
87. Elisabeth Sehested (1751-1843) (nr. 184), g. m. oberst Arnoldus Falkenskiold. Maleri. Broholm.
88. Generalkrigskommissær, tolder Peter Tordenskjold Sehested (1754-90) (nr. 186). Maleri. Broholm.
89. Sophie Magdalene Klieme (1756-89), g. m. generalkrigskommissær, tolder Peter Tordenskjold Sehested (nr. 186). Maleri. Broholm.
90. Generalkrigskommissær, tolder Peter Tordenskjold Sehested (1754-90) (nr. 186). Malet 1772. Broholm.
91. Sophie Sehested (1755-1823) (nr. 187), g. m. major, hofjægermester Ove Johan Vind til Hindemæe. Maleri. Sanderumgaard.
92. Sophie Antoinette Augusta Sehested (1757-87) (nr. 188), g. m. kammerherre Frederik Berregaard. Maleri. Broholm.
93. Kammerjunker Jens Sehested (1760-1817) (nr. 190). Malet 1772. Broholm.
94. Samme. Malet af Pilo (?). Broholm.

## SEHESTED

95. Major Frederik Sehested til Nordskov (1761–1849) (nr. 191). Maleri tilhørende civilingeniør Steen Sehested.
96. Anne Marie Fabritius Tegnagel (1765–1835), g. m. major Frederik Sehested (nr. 191). Silhuet tilhørende fru Dagmar Sehested, Kbh.
97. Major Frederik Sehested (1761–1849) (nr. 191). Malet af H. Hansen. Tilhører fru Dagmar Sehested, Kbh.
98. Anne Marie Fabritius Tegnagel (1765–1835), g. m. major Frederik Sehested (nr. 191). Malet af H. Hansen. Tilhører fru Dagmar Sehested, Kbh.
99. Samme. Barnebillede. Maleri tilhørende baron Carl Haxthausen, Skarriidshus.
100. Ida Vilhelmine Sehested (1766–1859) (nr. 192), g. 1° m. kammerherre Frederik Berregaard, 2° m. konferensraad Jens Rottbøll. Malet 1828 af C. A. Jensen. Tilhører frøken Julie Buhl, Rude.
101. Stiftamtmand, kammerherre Niels Sehested til Stubbergaard og Rydhave (1756–1821) (nr. 195). Maleri tilhørende Viborg amt.
102. Samme. Maleri tilhørte tidligere frøken Helga Sehested, Kbh.
103. Birgitte Sehested (1765–1841) (nr. 127), g. m. stiftamtmand, kammerherre Niels Sehested (nr. 195). Maleri tilhørt tidligere frøken Helga Sehested, Kbh.
104. Major, kammerherre Frederik Sehested (1804–76) (nr. 202). Malet af J. V. Gertner. Tilhører kammerjunkerinde Elisabeth Feddersen, Klampenborg.
105. Poulaine Louise Elisabeth Sehested (1807–53) (nr. 204). Maleri tilhørende cand. jur. J. F. Gotschalk, Maaløv.
106. Kammerherre George Sehested (1808–73) (nr. 205). Miniature af Aldenrath. Tilhører cand. jur. J. F. Gotschalk, Maaløv.
107. Samme. Malet 1838 af D. Monies. Tilhører fru Elisabeth Christmas-Dirckinck-Holmfeld, Kbh.
108. Sophie Hoppe (1807–66), g. m. kammerherre George Sehested (nr. 205). Malet 1838 af D. Monies. Tilhører fru Elisabeth Christmas-Dirckinck-Holmfeld, Kbh.
109. Caroline Sehested (1809–75) (nr. 206), g. m. hofchef, oberst, kammerherre Valdemar Rømeling. Malet af Aug. Schjøtt (?). Tilhører fru Elisabeth Christmas-Dirckinck-Holmfeld, Kbh.
110. Kammerjunker Alexander Sehested (1814–87) (nr. 208). Foto.
111. Edel Marie Kjær (1789–1839), g. m. stamhusbesidder Anders Sehested (nr. 209). Kopi. Broholm.
112. Anders Sehested til stamhuset Broholm (1784–1819) (nr. 209). Kopi. Broholm.
113. Petronelle Sehested (1773–1827) (nr. 211), g. 1° m. generalkrigskommissær Salomon Lindegaard. Maleri tilhørende baron Carl Haxthausen, Skarriidshus.
114. Adolphine Sehested (1789–1873) (nr. 213), g. m. major Niels Heramb. Foto.
115. Ritmester Ali Sehested til Fraugdegaard (1790–1850) (nr. 214). Miniature 1814. Tilhører fru Dagmar Sehested, Kbh.
116. Vilhelmine Meyer (1798–1850), g. m. ritmester Ali Sehested (nr. 214). Maleri tilhørende fru Dagmar Sehested, Kbh.
117. Samme. Maleri tilhørende civilingeniør Steen Sehested.

## SEHESTED

118. Ritmester Ali Sehested (1790–1850) (nr. 214). Maleri tilhørende civilingeniør Steen Sehested.
119. Samme. Malet af C. V. Eckersberg. Tilhører fru Dagmar Sehested, Kbh.
120. Vilhelmine Meyer (1798–1850), g. m. ritmester Ali Sehested (nr. 214). Tegning tilhørende fru Dagmar Sehested, Kbh.
121. Samme med sønnen Andreas Sehested (nr. 255). Daguerrreotypi tilhørende fru Dagmar Sehested, Kbh.
122. Kammerjunker Ludolf Sehested (1791–1869) (nr. 215). Maleri tilhørende baron Carl Haxthausen, Skarridshus.
123. Hedevig Sehested (1798–1878) (nr. 219), g. m. overkrigskommissær Erik Christian Tommerup. Foto.
124. Octavia Sehested (1799–1882) (nr. 220), g. m. ritmester Andreas Peter Amle. Foto.
125. Kammerjunker Hannibal Sehested (1801–39) (nr. 221). Maleri tilhørende baron Carl Haxthausen, Skarridshus.
126. Elisabeth Sehested (1840–1900) (nr. 242), g. m. jægermester Bertram Bruns. Maleri tilhørende fru Elisabeth Christmas-Dirckinck-Holmfeld, Kbh.
127. Henriette Sehested (1843–1922) (nr. 243), g. m. ritmester Edouard Gotschalk. Foto april 1883.
128. Charlotte Linde (1819–94), g. m. kammerherre, hofjægermester Frederik Sehested (nr. 245). Malet 1836 af Adam Aug. Müller.
129. Samme. Malet af Aug. Jerndorff. Broholm.
130. Kammerherre, hofjægermester Frederik Sehested til stamhuset Broholm (1813–82) (nr. 245). Malet af H. Chr. Jensen. Broholm.
131. Samme. Maleri. Broholm.
132. Charlotte Linde (1819–94), g. m. kammerherre, hofjægermester Frederik Sehested (nr. 245). Maleri. Broholm.
133. Samme. Malet af D. Monies. Broholm.
134. Kammerherre, hofjægermester Frederik Sehested (1813–82) (nr. 245). Malet af D. Monies. Broholm.
135. Ritmester Frederik Sehested (1818–99) (nr. 246). Malet af H. Olrik. Tilhører civilingeniør Steen Sehested.
136. Louise Bodenhoff (1815–78), g. m. ritmester Frederik Sehested (nr. 246). Malet af A. H. Hunæus. Tilhører civilingeniør Steen Sehested.
137. Ritmester Frederik Sehested (1818–99) (nr. 246). Foto.
138. Louise Bodenhoff (1815–78), g. m. ritmester Frederik Sehested (nr. 246). Foto.
139. Samme. Foto.
140. Ritmester Frederik Sehested (nr. 246), løjtnant Alexander Sehested (1825–49) (nr. 250) og ritmester Hannibal Sehested (1820–1900) (nr. 247). Daguerrreotypi.
141. Ritmester Hannibal Sehested (1820–1900) (nr. 247). Malet af H. Chr. Jensen. Tilhører fru Dagmar Sehested, Kbh.
142. Olga Sehested (1823–1903) (nr. 249). Foto.
143. Samme. Foto.
144. Constantin Sehested (f. 1827) (nr. 251). Foto.
145. Samme. Foto.
146. Octavia Sehested (1828–1916) (nr. 252), g. m. oberst Frederik Jørgen Heramb. Foto.

## SEHESTED

147. Effi Sehested (nr. 253), Octavia Sehested (nr. 252) og Maja Sehested (nr. 254). Daguerreotypi.
148. Effi Sehested (1830–98) (nr. 253), g. m. ritmester, hofjægermester Wilhelm von Benzon. Foto.
149. Maja Sehested (1831–1928) (nr. 254), g. m. oberst, kammerjunkker William Hegermann-Lindencrone. Foto efter daguerreotypi.
150. Elisabeth Leth (1841–97), g. m. ritmester Andreas Sehested (nr. 255). Daguerreotypi.
151. Ritmester Andreas Sehested (1838–1922) (nr. 255). Foto 1862.
152. Samme. Foto.
153. Elisabeth Leth (1841–97), g. m. ritmester Andreas Sehested (nr. 255). Foto.
154. Augusta Petersen (1841–1920), g. m. sognepræst Niels Sehested (nr. 258). Foto.
155. Sognepræst Niels Sehested (1814–99) (nr. 258). Foto.
156. Birgitte Sehested (1824–1902) (nr. 265), g. m. kaptajn Harald Larsen. Foto.
157. Samme og kaptajn Harald Larsen (1828–1900). Foto.
158. Samme med sønnerne Poul og Edvard Balthazar Larsen. Foto.
159. Forfatterinden Thyra Sehested (1840–1923) (nr. 268). Foto ca. 1861.
160. Samme. Malet af Johs. Kragh. Broholm.
161. Ida Sehested (1841–1934) (nr. 269), g. m. birkedommer, etatsraad Just Holten. Foto.
162. Samme. Foto 21. maj 1861.
163. Samme. Foto.
164. Konseilspræsident, kammerherre, hofjægermester Hannibal Sehested til stamhuset Broholm (1842–1924) (nr. 270). Malet af Niels Hansen. Broholm.
165. Alexandra Serène d'Acquéria (1848–1903), g. m. konseilspræsident, kammerherre, hofjægermester Hannibal Sehested (nr. 270) Malet 1900 af H. Chr. Jensen. Broholm.
166. Konseilspræsident, kammerherre, hofjægermester Hannibal Sehested (1842–1923) (nr. 270). Maleri. Broholm.
167. Samme. Malet af E. Dalberg.
168. Landinspektør Valdemar Sehested (1844–1917) (nr. 271). Foto o. 1861.
169. Jægermester Einar Sehested til Farumgaard (1849–1908) (nr. 274). Foto.
170. Bertha Fenger (1854–1919), g. m. jægermester Einar Sehested (nr. 274). Foto.
171. Ellen Bech (1859–1941), g. m. landbrugsminister, departementschef, kammerherre Knud Sehested (nr. 275). Malet 1888 af Aug. Jerndorff. Broholm.
172. Landbrugsminister, departementschef, kammerherre Knud Sehested (1850–1909) (nr. 275). Malet af J. C. Schlichtkrull. Broholm.
173. Formentlig forpagter Axel Sehested (1852–92) (nr. 276). Foto o. 1861.
174. Herredsfuldmægtig Harald Sehested (1856–1901) (nr. 278). Foto.



## SEHESTED

175. Mimi Holbech (1862–1937), g. m. herredsfuld­mæg­tig Harald Sehested (nr. 278). Foto.
176. Pianistinden Hilda Sehested (1858–1936) (nr. 279). Foto.
177. Fideikommisbesidder Ali Sehested (1860–1925) (nr. 282). Foto.
178. Johanne Tørring (1861–1937), g. m. fideikommisbesidder Ali Sehested (nr. 282). Foto.
179. Fideikommisbesidder Ali Sehested (1860–1925) (nr. 282). Foto.
180. Nini Sehested (1866–1951) (nr. 283), g. m. ingeniør Alessandro Gallavresi. Foto.
181. Samme. Foto.
182. Martha Bjerre Jensen (1879–1939), g. m. trafikinspektør Hannibal Sehested (nr. 284). Foto.
183. Trafikinspektør Hannibal Sehested (1871–1925) (nr. 284). Foto.
184. Noa Barfod (1883–1915), g. m. lægen Andreas Sehested (nr. 285). Foto.
185. Lægen Andreas Sehested (1877–1959) (nr. 285). Foto.
186. Dagmar Sehested, født Brodersen (nr. 285).
187. Valborg Sehested (1868–1937) (nr. 287), g. m. skoledirektør Johannes Thorbjørnsen. Foto.
188. Lærerinde Dagmar Sehested (1869–1923) (nr. 288). Foto.
189. Lærerinde Agnes Sehested (1870–1929) (nr. 289). Foto.
190. Sygeplejerske Martha Sehested (1864–1912) (nr. 291). Foto.
191. Landbrugskandidat Heiga Sehested (1877–1958) (nr. 295). Foto.
192. Samme. Malet af Bertha Dorph.
193. Legationssekretær Mogens Sehested (1884–1913) (nr. 296). Foto.
194. Cand. jur. Jørgen Sehested til Broholm (nr. 297). Foto.
195. Samme. Foto.
196. Ingrid Frisk (nr. 297). Foto.
197. Ambassadør Ove Sehested (nr. 298). Foto.
198. Gertrud Sehested, født Frimodt (nr. 298). Malet af Jules Cayron.
199. Stiftsdame Margrethe Sehested (nr. 299). Foto.
200. Hofstiftsdame Charlotte Sehested (nr. 300). Foto.
201. Hilda Sauer, født Sehested (nr. 302). Foto.
202. Paula Hennings (1896–1927), g. m. direktør Knud Sehested (nr. 305). Foto.
203. Direktør Knud Sehested (nr. 305). Foto.
204. Civilingeniør Steen Sehested (nr. 306). Foto.
205. Ebba Sehested, født Hennings (nr. 306). Malet af Clement.
206. Kornmægler Ali Sehested (1889–1926) (nr. 307). Foto 1915.
207. Samme. Foto.
208. Jytte Høeg, født Sehested (nr. 308). Foto.
209. Kirsten Høeg, født Sehested (nr. 309). Foto.
210. Helle Segilman, født Sehested (nr. 310). Foto.
211. Elisabeth Sehested, født Sehested (nr. 305 og 311). Foto.
212. Kæmner Jørgen Sehested (nr. 312). Foto.
213. Olga Sehested, født Mathiesen (nr. 312). Foto.
214. Birthe Dahlkild, født Sehested (nr. 313). Foto.
215. Anne Mette Høyer, født Sehested (nr. 314). Foto.
216. Maja Schousbo, født Sehested (nr. 315). Foto.
217. Birgitte Grice, født Sehested (nr. 316). Foto.
218. Mette Sophie Juul, født Sehested (nr. 317). Foto.

## SEHESTED

219. Fideikommisbesidder Christian Sehested (nr. 319). Foto.  
220. Veronica Sehested, født Mc. Mahon (nr. 320). Foto.  
221. Civilingeniør Knud Sehested (nr. 320). Foto.  
222. Oberst Malte Sehested til Rodsteenseje (1688–1754) (nr. 333). Maleri. Broholm.  
223. Sophie Amalie Rantzau (1704–90), g. m. oberst Malte Sehested (nr. 333). Maleri. Rodsteenseje.  
224. Oberstløjtnant Ulrik Sehested (1692–1766) (nr. 336). Malet 1741 af Fr. la Croix. Tilhører fru Elisabeth Christmas-Dirckinck-Holmfeld.  
225. Sophie Amalie Rantzau Sehested (1766–1838) (nr. 346), g. 1° m. kammerherre Jørgen greve Trampe, 2° m. major Christian Magnus von Voss. Maleri. Tilhører fru Karen Bøgelund-Jensen, født comtesse Trampe.

## ALFABETISK FORTEGNELSE

over de gengivne portrætter

Tallene i ( ) henviser til vedkommendes nummer i stamtavlen, tallene uden for til fortegnelsen over billederne foran.

- Barfod, Noa (285), 184  
Bech, Ellen (275), 171  
Bille, Sophie Clausdatter (11), 12, 13  
Bjerre Jensen, Martha (284), 182  
Bodenhoff, Louise (246), 136, 138, 139.  
Brahe, Anne Henriksdatter (14), 14, 15.  
Brodersen, Dagmar (285), 186.  
Christiane, frue (33), 40, 41.  
Fabritius Tengnagel, Anne Marie (191), 96, 98, 99.  
—, Poulina (146), 71.  
Falkenskiöld, Arnoldus (184), 86.  
Fenger, Bertha (274), 170  
Frimodt, Gertrud (298), 198.  
Frisk, Ingrid (297), 196.  
Gersdorff, Edel (168), 77.  
Gyldenstjerne, Lisbet Knuds-  
datter (29), 38.  
Hennings, Ebba (306), 205.  
—, Paula (305), 202  
Holbech, Mimi (278), 175.  
Hoppe, Sophie (205), 108.  
Høeg, Jacob (17), 17.  
Juil, Iver (20), 21.  
Kaas, Hedeveg (179), 83.  
Kjær, Edel Marie (209), 111.  
Klieme, Sophie Magdalene (186), 89.  
Larsen, Edvard Balthazar (ad 265), 158.  
—, Harald (265), 157.  
—, Poul (ad 265), 158.  
Lengnick, Louise (179), 81.  
Leth, Elisabeth (255), 150, 153.  
Linde, Charlotte (245), 128, 129, 132, 133.  
Lunge, Ove (15), 16.  
Lykke, Anne Nielsdatter (18), 18, 20.  
Mc Mahon, Veronica (320), 220.  
Mathiesen, Olga (312), 213.  
Meyer, Vilhelmine (214), 116, 117, 120, 121.  
Petersen, Augusta (258), 154.  
Pultz, Wibeke Marie von (157), 73.  
Ramel, Margrethe Sophie (55), 51.  
Rantzau, Sophie Amalie (333), 223.  
Reedtz, Margrethe Frederiks-  
datter (27), 31, 32, 35.  
Rosenkrantz, Mette Holgers-  
datter (23), 25, 27.  
Sehsted, Adolfine (213), 114.  
—, Agnes (289), 189.  
—, Alexander (208), 110.  
—, Alexander (250), 140.  
—, Ali (214), 115, 118, 119.  
—, Ali (282), 177, 179.  
—, Ali (307), 206, 207.  
—, Anders (157), 72.  
—, Anders (209), 112.  
—, Andreas (255), 121, 151, 152.  
—, Andreas (285), 185.  
—, Anne (42), 42, 43.  
—, Anne Maltedatter (15), 16.  
—, Anne Mette (314), 215.  
—, Axel (276), 173.  
—, Birgitte (127, 195), 103.  
—, Birgitte (265), 156, 157, 158.  
—, Birgitte (316), 217.  
—, Birgitte Sophie (122, 50), 46, 48.  
—, Birthe (313), 214.  
—, Caroline (206), 109.  
—, Charlotte (300), 200.  
—, Christen Thomsen (23), 22, 23, 24, 25, 26, 28.

SEHESTED

- Sehested, Christen Thomesen (78), 53, 54.  
 —, Christian (319), 219.  
 —, Christiane Sophie comtesse (72), 52.  
 —, Claus Maltesen (18), 18, 19.  
 —, Constantin (251), 144, 145.  
 —, Dagmar (288), 188.  
 —, Edel Margrethe (182), 85.  
 —, Effi (253), 147, 148.  
 —, Einar (274), 169.  
 —, Elisabeth (123), 62.  
 —, Elisabeth (184), 87.  
 —, Elisabeth (242), 126.  
 —, Elisabeth (305, 311), 211.  
 —, Elisabeth Birgitte (162, 91), 57, 58.  
 —, Else Margrethe (90), 55.  
 —, Frantz Vilhelm (130), 68.  
 —, Frederik (50), 45, 47.  
 —, Frederik (179), 82.  
 —, Frederik (191), 95, 97.  
 —, Frederik (202), 104.  
 —, Frederik (245), 130, 131, 134.  
 —, Frederik (246), 135, 137, 140.  
 —, George (205), 106, 107.  
 —, Hannibal (33), 24, 39, 41.  
 —, Hannibal (221), 125.  
 —, Hannibal (247), 140, 141.  
 —, Hannibal (270), 164, 166, 167.  
 —, Hannibal (284), 183.  
 —, Harald (278), 174.  
 —, Hedeveg (219), 123.  
 —, Helga (295), 191, 192.  
 —, Helle (310), 210.  
 —, Henriette (243), 127.  
 —, Hilda (279), 176.  
 —, Hilda (302), 201.  
 —, Holger (168), 76, 78.  
 —, Ida (269), 161, 162, 163.  
 —, Ida Vilhelmine (192), 100.  
 —, Jens (55), 49, 50.  
 —, Jens (91), 56, 75.  
 —, Jens (163), 75.  
 —, Jens (190), 93, 94.  
 —, Johan Frederik (146), 69, 70.  
 —, Jytte (308), 208.  
 —, Jørgen (297), 194, 195.  
 —, Jørgen (312), 212.  
 —, Kirsten (309), 209.
- Sehested, Knud (275), 172.  
 —, Knud (305), 203.  
 —, Knud (320), 221.  
 —, Lisbet Maltedatter (17), 17.  
 —, Ludolf (215), 122.  
 —, Maja (254), 147, 149.  
 —, Maja (315), 216.  
 —, Malte (27), 24, 31, 32, 33, 34.  
 —, Malte (333), 222.  
 —, Malte Jensen (11), 11, 13.  
 —, Maren Maltedatter (20), 21.  
 —, Margrethe (299), 199.  
 —, Martha (291), 190.  
 —, Mette Sophie (317), 218.  
 —, Mogens (29), 24, 36, 37.  
 —, Mogens (296), 193.  
 —, Niels (126), 63, 65.  
 —, Niels (181), 84.  
 —, Niels (195), 101, 102.  
 —, Niels (258), 155.  
 —, Nini (283), 180, 191.  
 —, Octavia (220), 124.  
 —, Octavia (252), 146, 147.  
 —, Olga (249), 142, 143.  
 —, Ove (298), 197.  
 —, Ove Rammel (94), 59, 61.  
 —, Ove Rammel (170), 79, 80.  
 —, Peter Tordenskjold (186), 88, 90.  
 —, Petronelle (211), 113.  
 —, Poulaine Elisabeth (204), 105.  
 —, Sophie (25), 29.  
 —, Sophie (45), 44.  
 —, Sophie (187), 91.  
 —, Sophie Amalie (158), 74.  
 —, Sophie Amalie Rantzau (346), 225.  
 —, Sophie Antoinette Augusta (188), 92.  
 —, Steen (306), 1, 204.  
 —, Steen Maltesen (14), 14.  
 —, Thyra (268), 159, 160.  
 —, Ulrik (336), 224.  
 —, Valborg (287), 187.  
 —, Valdemar (271), 168.  
 Serène d'Acquéria, Alexandra (270), 165.  
 Skeel, Elisabeth (126), 64, 66.  
 Stockfleth, Anna Christine (94), 60.  
 Tørring, Johanne (282), 178.  
 Wessel, Caspar von (ad 126), 67.

