



Danskernes Historie Online

Danske Slægtsforskeres Bibliotek

Dette værk er downloadet fra Danskernes Historie Online

Danskernes Historie Online er Danmarks største digitaliseringsprojekt af litteratur inden for emner som personalhistorie, lokalhistorie og slægtsforskning. Biblioteket hører under den almennyttige forening Danske Slægtsforskere. Vi bevarer vores fælles kulturarv, digitaliserer den og stiller den til rådighed for alle interesserede.

Støt Danskernes Historie Online - Bliv sponsor

Som sponsor i biblioteket opnår du en række fordele. Læs mere om fordele og sponsorat her: <https://slaegtsbibliotek.dk/sponsorat>

Ophavsret

Biblioteket indeholder værker både med og uden ophavsret. For værker, som er omfattet af ophavsret, må PDF-filen kun benyttes til personligt brug.

Links

Slægtsforskeres Bibliotek: <https://slaegtsbibliotek.dk>

Danske Slægtsforskere: <https://slaegt.dk>

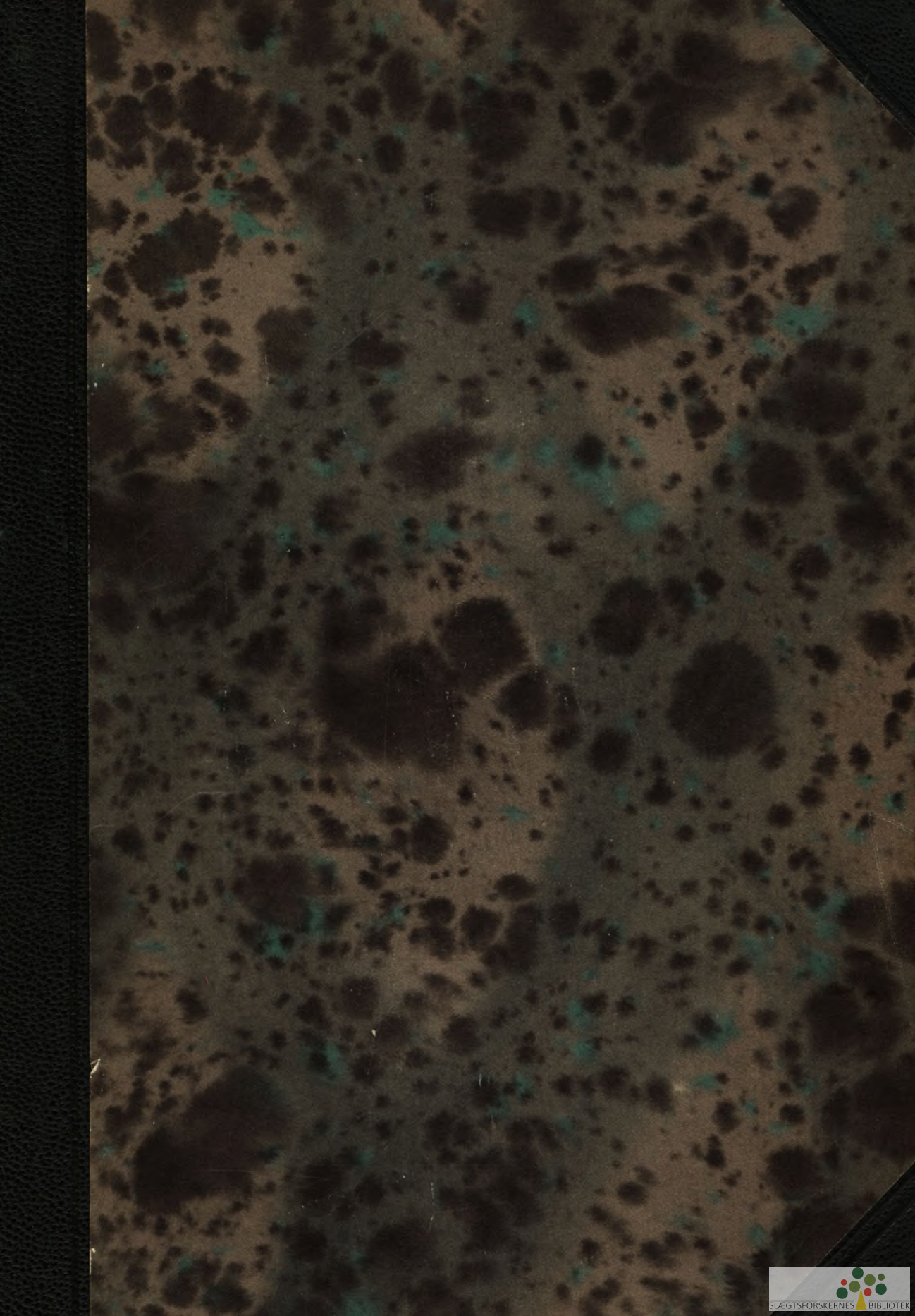

SELSKABET
»VORT SAMFUND«

DANSK MEJERISTAT

SKRIFTRÆKKE
II

DANSK MEJERISTAT

REDIGERET AF
G. ELLBRECHT

VEJLE AMT
RINGKØBING AMT · AARHUS AMT
VIBORG AMT

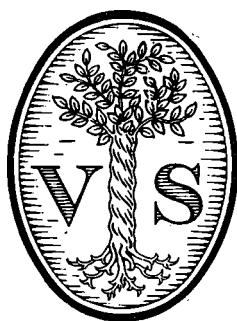

UDGIVET AF
SELSKABET »VORT SAMFUND«
KØBENHAVN

1931

INDHOLDSFORTEGNELSE

	Side
DE ENKELTE MEJERIER	
Historisk, teknisk, produktionsøkonomisk Beskrivelse, ledsaget af Biografier og Portrætter af Ejere, Formænd, Forpagtere og Bestyrere.	
Alfabetisk ordnede indenfor Amterne.	
Vejle Amt	1
Ringkøbing Amt	111
Aarhus Amt	263
Viborg Amt	407
FAGLÆRTE MEJERISTER	
Biografiske Data	527
KONTROLFORENINGERNE	
Vejle, Ringkøbing og Aarhus Amter med Samsø samt Viborg Amt af Konsulent <i>Nic. Bonde</i>	605
Tabellariske Oversigter.	
De enkelte Foreninger, Formænd og Kontrolassistenter..	619

VEJLE AMT

Andelsmejeriet Aadal.

Postadresse: Jelling. Jernbaneadresse: Vejle. Telefon: Sandvad 34.

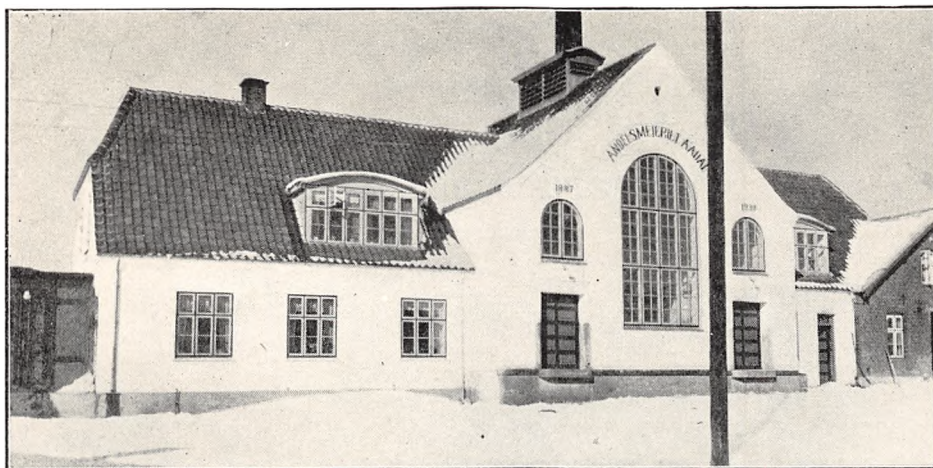

Oprettet 1887. Ombygning og Udvidelse 1930 under Medvirken af Arkitekt Jørgensen, Bredsten. Brandforsikring 86.000 Kr. Ejendomsskyld 24.000 Kr.

185 Leverandører med 1754 Køer, heraf 12 med over 20 Køer, 51 med 4 Køer eller der under.

Reduktaseprøve. Kulfyring. Elektrisk Belysning.

Mejeriet er monteret med Sinus Indvejnings- og 2 Buaas Bismers Udvejningsvægte (1911), Silke-

borg Smørvægt (1925), 1 Silkeborg og 1 Paasch & Larsen, Petersen Pasteuriseringsapparat (1927 og 30), Silkeborg Forvarmer (1927), Sabroe Kølemaskine (1921), 2 Titan Centrifuger (1923), 2 Silkeborg Kærner (1926), Danske Mejeriers Maskinfabriks Kedel og do. Dampmaskine (1911).

Der anvendes forfinede Transportspande.

Der sælges ca. 1250 kg Smør hjemme, Resten til Eksportforening. Ost produceres ikke.

	Indvejet Sød Mælk	Solgt Mælk og Fløde	Smørproduktion
1912—13.....	4.32 Mill. kg	—	173.520 kg
1913—14.....	4.65 —	—	186.730 —
1914—15.....	4.52 —	—	184.540 —
1927—28.....	5.30 —	—	232.612 —
1928—29.....	5.59 —	—	245.374 —
1929—30.....	5.93 —	Hjemmesalg: 17.552 kg	262.915 —

Mejeriet anvender Handelssyre. Fløden syrnes i Bassin. Mejeriet har eget Laboratorium. Der afregnes efter Fedtenheder. Personale: Mejeribestyrer, 2 Mejerister, 1 Elev, Leverandørernes 15 Kuske.

Mejeriet har særlig Kasserer. Mejeribestyreren fører Mælke-regnskabet. Regnskabsaar: Oktober til Oktober.

Gaardejer Niels Mols, Bjerglev, var Formand for Mejeriet i over 20 Aar.

FORMAND



Skovsen, Søren A., f. 23. April 1875 i Ildved, Søn af Gaardejer Anders Sørensen Skovsen og Hustru Kristine, f. Olsen. Gift 29. Nov. 1906 med Katrine S., f. Mikkelsen.

Uddannet ved Landvæsen, Gaardejer 1906. Formand for Andelsmejeriet Aadal.

Adresse: Ildvedgaard pr. Jelling.

BESTYRER



Christensen, Søren Kirkegaard, f. 3. Juni 1892 i Langelund, Søn af Mejeribestyre P. Christensen og Hustru Maren, f. Sørensen. Gift 10. Aug. 1923 med Margrethe C., f. Hansen.

Elev paa Langelund A/M, Mejerist paa A/M Brande 1911—12, Langelund 1912—13, Skive 1913—14, paa Ryslinge Højskole 1914—15, Mejerist

paa Ulkjær A/M 1915, paa Dalum Mælkerskole 1915—16, Mejerist paa Langelund A/M 1916—18, Vikar 1918—20, Mejeribestyre paa A/M Aadal 1920.

Aagaard Andelsmejeri.

Postadresse: Aagaard. Jernbaneadresse: Kolding. Telefon: Aagaard 11.

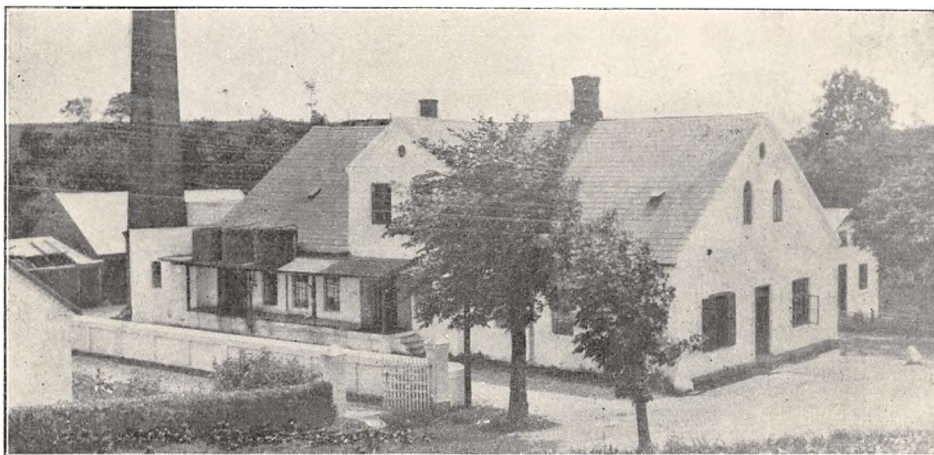

Oprettet 1889. Brandforsikring 163.380 Kr. Ejendomsskyld 34.000 Kr.

88 Leverandører med 1014 Køer, heraf 13 med over 20 Køer, 27 med 4 Køer eller der under.

Reduktaseprøve. Kulfyding. Elektrisk Belysning.

Mejeriet er monteret med Sinus Indvejnings- og Buaas Udvejningsvægt (1912), Balance Smørvægt, Triumph Flødepasteur (1927), Danske Mejeriers Maskinfabriks Regenerativapparat Dania (1931), Sabroe Kølemaskine (1914), 2 Titan Centrifuger (1912 og 16), Hamlet 10 Kærne (1928), D. M. M. Kedel (1927), Constantin Hansen Dampmaskine (1912), 1 alm. Træostekar, 1 amrk. do. (1927 og 1930).

Der anvendes overvejende fortinnede Transportspande.

Til Osten, der fremstilles af raa Mælk, anvendes der 278.549 kg Sød- og 700.701 kg Skummet- og Kærnemælk. Der sælges ca. 2150 kg Ost til Leverandører. Ostelageret luftafløses. Osten paraferes.

Mejeriet anvender Handelssyre. Fløden synes i Aluminiums Bassin. Mejeriet har eget Laboratorium. Der afregnes efter Fedtenheder. Personale: Mejeribestyre, 3 Mejerister, 2 Elever, Leverandørernes 11 Kuske.

Mejeribestyreeren fører Regnskabet. Regnskabsaar: Kalenderaaret.

	Indvejet Sød Mælk	Solgt Mælk og Fløde	Smørproduktion
1913.....	2.50 Mill. kg	—	96.750 kg
1914.....	2.63 —	—	100.590 —
1915.....	2.48 —	—	95.615 —
1928.....	2.82 —	—	103.796 —
1929.....	2.95 —	—	113.380 —
1930.....	3.16 —	Bysalg: 49.176 kg	121.579 —

Der sælges ca. 1130 kg Smør hjemme, ca. 1050 kg i Bysalg, Resten til Eksporthforening.

	1928	1929	1930
30 % Ost	5.840 kg	6.300 kg	6.500 kg
20 - —	18.000 —	18.000 —	18.000 —
10 - —	75.000 —	72.000 —	68.000 —
0 - —	6.000 —	4.000 —	4.418 —

FORMAND



Østergaard, Jens Chr., f. 30. Nov. 1882 i Solbjerg paa Mors, Søn af Gaardejer Kristen Østergaard og Hustru Johanne Marie, f. Dessing. Gift med Oline Ø., f. Andersen.

Elev paa Dalum Landbrugsskole 1905—06, Elbæk Højskole 1907—08 og Askov Højskole 1910—11, Gaardejer. Medlem af Bestyrelsen for Aagaard A/M 1918, Formand 1923.

Adresse: Toftevang, Fredsted pr. Viuf.

BESTYRER



Linding, Hans, f. 13. Febr. 1901 i Ølgod, Søn af Landmand Jens Linding og Hustru. Gift med Oline L., f. Vestergaard Buje.

Elev paa A/M Hjedding, Ølgod og Kirkedal, Raarup, paa Askov Højskole 1923—24, Mejerist paa Statens Forsøgsmejeri i Hillerød 1924, paa Ladelund Mælkeriskole 1924—25, Mejerist, Aagaard A/M 1925—26, paa Mejeri i Holland i 3 Mdr., Mejerist paa Aggersund A/M 1926—27, Mejeribestyrer paa Aagaard A/M 1927. Sølvmedalje for Smør og Ost 1929, Forsøgslaboratoriets Diplom 1930.

Aast Andelsmejeri.

Post- og Jernbaneadresse: Vandel. Telefon: Aast 13.

Oprettet 1890. Ombygning 1927 under Medvirken af Arkitekt E. V. Lind, Skive. Beboelsen er særskilt. Brandforsikring 80.000 Kr.

146 Leverandører med 975 Køer, heraf ingen med over 20 Køer, 3 med 4 Køer eller der under.

Reduktaseprøve. Kulfyring. Elektrisk Belysning fra eget Værk.

Mejeriet er monteret med Paasch & Larsen, Petersen Indvejningsvægt (1929), Buaas Bismær Udvejningsvægt (1917), P. & L., P. Smørvægt (1930), do. Flødepasteur og Regenerativapparat (1924 og 29), Sabroe Kølemaskine (1927), Titan

Centrifuge K. 86 (1930), P. & L., P. Kærne, Sabroe Kedel, Alliance Dampmaskine (alt 1927).

Der anvendes forfinede Transportspande.

Der sælges ca. 1500 kg Smør hjemme, Resten til Eksporthforening. Ost produceres ikke.

Mejeriet anvender Handessyre. Fløden syrnes i Aluminiums Bassin. Mejeriet har eget Laboratorium. Der afregnes efter Fedtindeholder. Personale: Mejeribestyrer, 1 Mejerist, 1 Elev, 1 Kontrolør, Leverandørernes 11 Kuske.

Mejeribestyreren fører Regnskabet. Regnskabsaar: November til November.



	Indvejet Sød Mælk	Solgt Mælk og Fløde	Smørproduktion
1912—13.....	1.98 Mill. kg	—	78.720 kg
1913—14.....	2.10 —	—	84.490 —
1914—15.....	1.86 —	—	75.950 —
1927—28.....	2.53 —	—	104.142 —
1928—29.....	2.74 —	—	116.929 —
1929—30.....	3.03 —	Hjemmesalg: 9.035 kg	130.019 —

FORMAND



Nielsen, Anton, f. 15. Aug. 1869 i Hyllested, Søn af Boelsmand Peder Nielsen og Hustru Kristine, f. Hansdatter. Gift 27. April 1900 med Marie N., Datter af Lærer Niels Laursen, Tybjerg ved Middelfart, og Hustru Kristine, f. Lorentzen.

Elev paa Mellerup Højskole 1889—90 og paa Ladelund Landbrugsskole 1892—93, Gaardejer 1900. Medlem af Nørup Sogneraad 1917—29, Formand for Givekredsens radikale Venstrevælgerforening 1911, Medlem af Hovedbestyrelsen for Det radikale Venstre 1917, Formand for Værgeraadet og Medlem af Bestyrelsen for Vejle Andelsslagteri 1926, Ejendomsskyldvurderingsmand 1924, Formand for Aast Andelsmejeri 1929.

Adresse: Førstballe pr. Gadbjerg.

BESTYRER



Jensen, Morten, f. 16. Febr. 1879 i Gadbjerg Sogn, Søn af Husmand Bennet Jensen og Hustru Mikeline. Gift 28. April 1908 med Mette Kathrine J., Datter af Gaardejer Frands Nielsen, Underup, og Hustru Ane.

Elev paa Trelde A/M, Mejerist paa A/M Bredsten, paa Nutiden i Maribo Amt og paa Hedensted A/M, paa Ladelund Mælkerskole 1902—03, Førstemejerist paa Fredericia A/M 1904—05, Mejeribestyrer paa A/M Blaaehøj 1905—09, paa Aast A/M 1909. Formand for Hjælpekassen 1925—29, Revisor i Brugsforeningen ca. 10 Aar, Medlem af Lindeballe Sogneraad og Kasserer i Lindeballe Spare- og Laanekasse 1929. Forsøgs-laboratoriets Hædersdiplom.

Almstok Andelsmejeri.

Post- og Jernbaneadresse: Vandel. Telefon: Vandel 30 x.

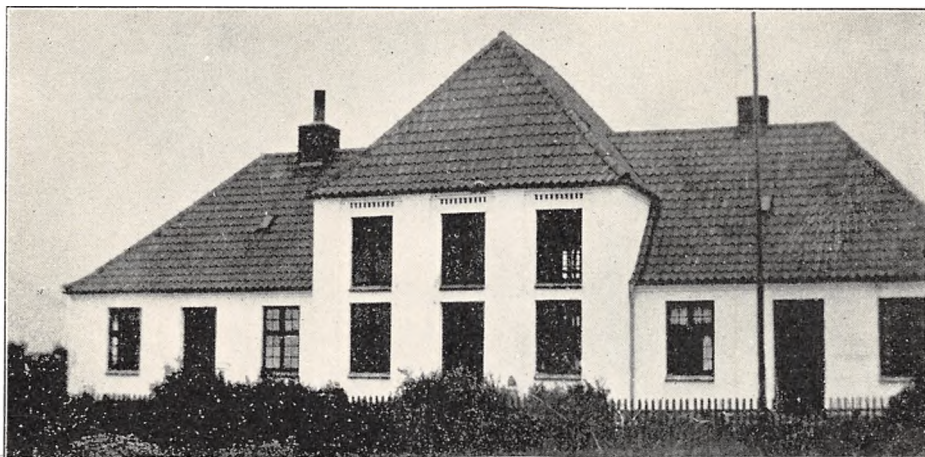

Oprettet 1924 under Medvirken af stedlige Haandværkere. Brandforsikring 53.550 Kr. Ejendomsskyld 15.000 Kr.

56 Leverandører med 350 Køer, heraf ingen med over 20 Køer, 10 med 4 Køer eller der under.

Lugt- og Smagsprøve. Kul- og Tørvefyring. Petroleumsbelysning.

Mejeriet er monteret med Sinus Indvejningsvægt, Jack Udvejningsvægt, Paasch & Larsen, Petersen Smørvægt, do. Regenerativapparat, Type C., og do. Kølemaskine, Alfa Centrifuge, P. & L., P. Kærne, Strømmen, Randers, Kedel, P. & L., P. Dampmaskine (alt 1924).

Der anvendes fortinnede Transportspande.

	Indvejet Sød Mælk	Solgt Mælk og Fløde	Smørproduktion
1927—28.....	0.76 Mill. kg	—	30.310 kg
1928—29.....	0.84 —	—	34.578 —
1929—30.....	0.96 —	Hjemmesalg: 3.500 kg	39.224 —

Der sælges ca. 350 kg Smør hjemme, Resten til Eksportforening. Ost produceres ikke.

Mejeriet anvender Handlessyre. Fløden syrnes i Aluminiums Bassin. Der afregnes efter Fløde-

enheder. Personale: Mejeribestyrer, 1 Elev, Leverandørernes 5 Kuske.

Formanden fører Regnskabet. Regnskabsaar: December til December.

FORMAND



Christensen, Hans Chr., f. 21. Maj 1866 i Almstok, Søn af Gaardejer Chr. Hansen og Hustru Kirsten Marie, f. Hedegaard Christensen. Gift 6. Dec. 1900 med Petrea C., f. Pedersen.

Elev paa Nørre Nissum Højskole 1889—90, Gaardejer 1892. Medlem af Vorbasse Sogneraad 1925—29, Medlem af Menighedsraadet, Kirkevæрге og Kirkekasserer, Formand for Almstok A/M 1925, paany 1929 og for Brugsforeningen.

Adresse: Lille Almstok pr. Vorbasse.

BESTYRER



Sørensen, Søren Ludvig, f. 12. Jan. 1895 i Grejs, Søn af Skræder Ludvig Sørensen og Hustru Mette, f. Mortensen. Gift 17. Marts 1922 med Magna S., f. Pedersen.

Elev paa A/M Lillebælt i Vejle Amt, paa Dalum Mælkeriskole 1920—21, Mejerist paa A/M Billund, Isager, Ulkjær og Grindsted, Mejeribestyrer paa Almstok A/M 1924. Revisor i Brugsforeningen. Hædrende Omtale for Smør 1927 og 28 og paa Landsudstillingen i København 1929.

Barrit Andelsmejeri.

Post- og Jernbaneadresse: Barrit. Telefon: Barrit 23.

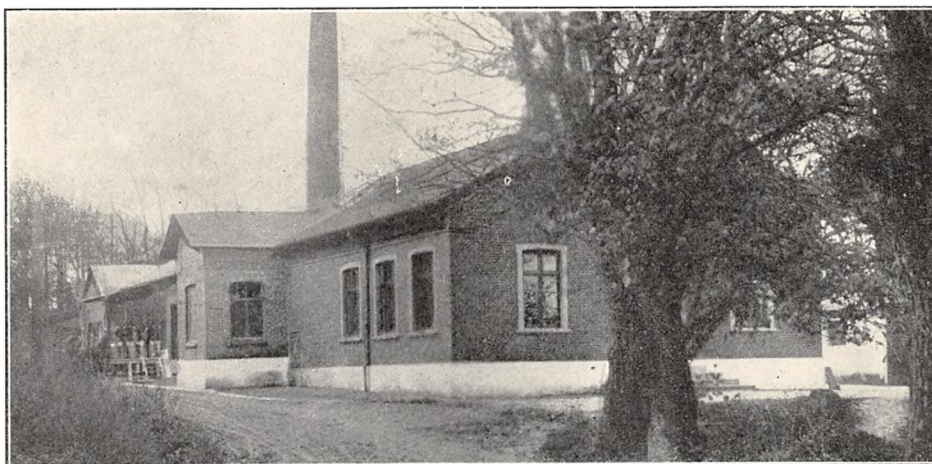

Oprettet 1887. Udvidelse 1908 under Medvirken af stedlige Haandværkere. Brandforsikring 80.000 Kr. Ejendomsskyld 25.000 Kr.

240 Leverandører med 1950 Køer, heraf 11 med over 20 Køer, 89 med 4 Køer eller der under.

Kulfyring. Elektrisk Belysning.

Mejeriet er monteret med Sinus Indvejningsvægt (1905), 2 Paasch & Larsen, Petersen Udvejningsvægte (1905 og 22), do. Smørvægt (1927),

Diskvægt (1920), P. & L., P. Pasteuriserings- og Regenerativapparat (1911 og 29), Sabroe Kølemaskine (1908), 2 Titan Centrifuger (1916 og 29), 2 P. & L., P. Kærner (1924), Sabroe Kedel (1905), do. Dampmaskine (1908), 5 Centrifugalpumper, Træostekar (1910).

Der anvendes overvejende fortinnede Transportspande.

	Indvejet Sød Mælk	Solgt Mælk og Fløde	Smørproduktion
1912—13.....	4.29 Mill kg	—	175.700 kg
1913—14.....	4.36 —	—	174.200 —
1914—15.....	4.15 —	—	169.100 —
1927—28.....	5.20 —	—	224.200 —
1928—29.....	5.71 —	—	250.000 —
1929—30.....	6.31 —	Hjemmesalg: 58.000 kg	276.900 —

Der sælges ca. 1900 kg Smør hjemme, ca. 1000 kg i Bysalg, Resten til Eksportforening.

	1927—28	1928—29	1929—30
20% Ost	4.700 kg	4.500 kg	3.600 kg
0 - -	3.350 —	3.000 —	3.200 —

Der sælges ca. 950 kg Ost paa Mejeriet, ca. 5000 kg til Leverandører. Til Osten, der fremstilles af lavpasteuriseret Mælk, anvendes der 10.250 kg Sød- og 73.910 kg Skummet- og Kærnemælk. Ostelageret luftafrøles.

Mejeriet anvender Handelssyre. Fløden syrnes

i Bassin. Mejeriet har eget Laboratorium. Der afregnes efter Fedtneheder. Personale: Mejeribestyrer, 4 Mejerister, 1 Kusk, Leverandørernes 17 Kuske.

Mejeribestyreren fører Regnskabet. Regnskabsaar: November til November.

FORMAND



Østergaard-Hansen, Søren, f. 2. Jan. 1869, Søn af Kammerraad, Gaardejer Laue Hansen og Hustru Johanne Marie, f. Østergaard. Gift 3. Juni 1897 med Sofie Magdalene Ø.-H., Datter af Gaardejer P. Lauesen og Hustru Ane Kathrine, f. Høegh.

Uddannet ved Landvæsen, Elev paa Vrigsted Højskole 1886—87 og paa

Lyngby Landboskole 1895—96, Gaardejer 1897. Landvæsenkommisær 1910, Medlem af Vejle Amtsraad og af Bestyrelsen for Venstrevælgerforeningen samt Formand for Amtssygehuset i Hornsyld 1916, Medlem af Provstiuvalget for Bjerge og Hatting Herreder fra Oprettelsen, Næstformand i Jydske Andels-Foderstofforenings Repræsentantskab, Formand for Barrit A/M og Medlem af Skoledirektionen 1926.

Adresse: Skulsballe pr. Vrigsted.

BESTYRER



Hansen, Hans Christian, f. 22. Nov. 1863 i Gørding Sogn, Søn af Gaardejer Anders Hansen og Hustru Anna, f. Thomasdatter Gift 19. Maj 1896 med Amalie H., f. Rasmussen.

Elev paa Endrup A/M 1887—88, Mejerist paa A/M Saaby 1888 og Godthaab ved Skelskør 1888—89, paa F/M Vordingborg 1889 og Stege 1889—90,

Mejeribestyrelse paa Barrit A/M 1890. Fh. Formand for Barrit Venstrevælgerforening og Bestyrelsesmedlem i Horsenskredsens Mejeristforening. Forsøgslaboratoriets Hædersdiplom 1917.

Andelsmejeriet Bjørnkjær.

Post- og Jernbaneadresse: Hornsyld. Telefon: Hornsyld 18.

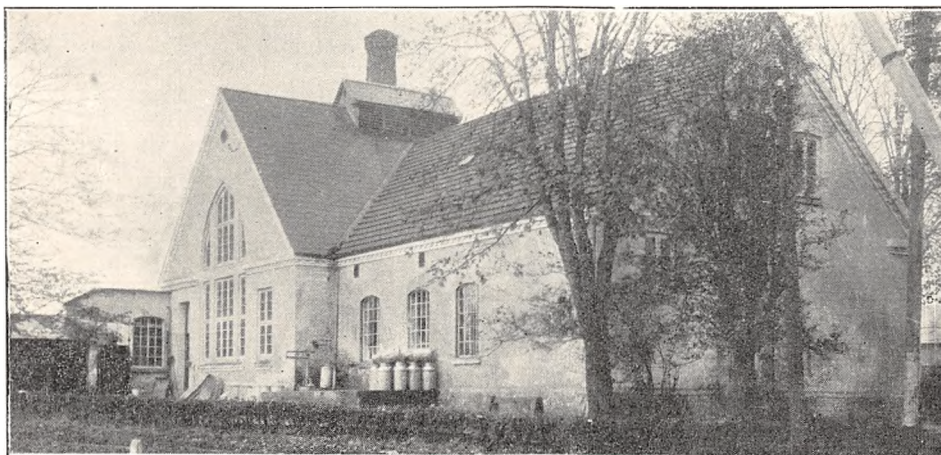

Oprettet 1888. Ombygning 1908 og 19 under Medvirken af stedlige Haandværkere. Beboelsen er særskilt. Brandforsikring 85.000 Kr. Ejendoms skyld 35.000 Kr.

240 Leverandører med 2000 Køer, heraf 30 med over 20 Køer, 80 med 4 Køer eller der under.

Reduktase- samt Lugt- og Smagsprøve. Mejeriet er i Mælkebedømmelsesforening. Kulfyring. Elektrisk Belysning. Centralvarme.

Mejeriet er monteret med Sinus Indvejnings-

vægt (1908), 2 Paasch & Larsen, Petersen og 1 Maglekilde Udvejningsvægte (1921), P. & L., P. Smørvægt og 2 Diskvægte (1912), Rauer Pasteuriseringsapparat (1924), P. & L., P. Regenerativapparat (1928), Sabroe Kølemaskine (1908), 2 Titan 45 og 85 Centrifuger (1911 og 28), 2 P. & L., P. Kærner (1915), Danske Mejeriers Maskinfabriks Kedel (1928), Caroc & Leth Dampmaskine (1908), 3 Centrifugalpumper (1916, 18 og 28), 2 Mælkepumper (1914 og 15), Træostekar (1916).

	Indvejet Sød Mælk	Solgt Mælk og Fløde	Smørproduktion
1912—13.....	4 29 Mill. kg	1929—30	176.090 kg
1913—14.....	4.36 —	Hjemme- og Bysalg:	174.980 —
1914—15.....	4.14 —	152.867 kg sød Mælk	169.950 —
1927—28.....	5.64 —	Til Kondenseringsfabrikken i Horsens:	230.564 —
1928—29.....	6.30 —	855.290 kg sød Mælk	262.086 —
1929—30.....	6.47 —		267.343 —

Der sælges 2750 kg Smør hjemme, 3752 kg i Bysalg, Resten til Eksportforening.

	1927—28	1928—29	1929—30
20 % Ost	8.573 kg	8.711 kg	8.357 kg
0 - —	2.833 —	1.503 —	2.383 —

Der anvendes fortinnede Transportspande.

Der sælges ca. 2696 kg Ost paa Mejeriet, 6.504 kg til Leverandører og 1509 kg en gros. Til Osten, der fremstilles af raa Mælk, anvendes der 41.000 kg Sød- og 109.000 kg Skummet- og Kærnemælk. Ostelageret afkøles ved Kølemaskine.

Mejeriet anvender Handelssyre. Fløden syrnes

i Bassin. Mejeriet har eget Laboratorium. Der afregnes efter Fedtenheder. Personale: Mejeribestyrer, 2 Mejerister, 2 Elever, 1 Ekspeditrice, 1 Kusk, Leverandørernes 18 Kuske.

Mejeribestyreren er Kasserer og fører Regnskabet. Regnskabsaar: November til November.

FORMAND



Poulsen, Hans Nielsen, f. 19. Juni 1862 i Nebsager-Bjerre Kommune, Søn af Gaardejer Jens Peter Poulsen og Hustru Anna, f. Hansdatter. Gift 19. April 1902 med Bertha P., f. Bojsen.

Uddannet ved Landvæsen, Elev paa Lyngby Landboskole 1880—81, Proprietær 1887. Medlem af Bestyrelserne for Horsens Landboforening 1912—26 og Horsens Privatbank 1910, Formand for Andelsmejeriet Bjørnkjær 1918 og for Bjerre Hesteavlforening.

Adresse: Bjerregaard pr. Hornsyld.



Rasmus Nielsen Klausen og Hustru Marie Magdalene, f. Dahlmann. Gift 30. Okt. 1902 med Petrea K., f. Petersen.

Elev, Sdr. Vilstrup A/M 1890—92, Mejerist, A/M Bramdrupdam 1892—94, Viuf 1894—95, Soldat 1895, Mejerist paa Madebjerggaard F/M 1895—96, paa Ladelund Mælkeriskole 1896—97, Mejerist, Made-

bjerggaard F/M 1897—98, Vikar paa A/M Uhrekilde 1898, Mejerist, A/M Enighed 1898—99, Mejeribestyrer, A/M Hjarnø 1899—1901, Damgaard 1901—11 og Bjørnkjær 1911. Revisor i Fjellerad Brugforening 1905—11, Medlem af Bestyrelsen for Horsensegnens Mejeristforening 1921—24. Værdig til Guldmedalje for Smør 1914 samt Ærespræmie og 9 Sølv- samt 5 Bronzemedaljer, Forsøgslaboratoriets Hædersdiplom 1923.

BESTYRER

Klausen, Klaus Ølgaard, f. 26. Dec. 1875 i Harte Sogn, Søn af Boelsmand og Teglværksejer

Blaahøj Andelsmejeri.

Post- og Jernbaneadresse: Blaahøj. Telefon: Blaahøj 8.



Oprettet 1890 under Medvirken af stedlige Haandværkere. Brandforsikring 56.000 Kr. Ejendoms skyld 17.000 Kr.

150 Leverandører med 1200 Køer, heraf 2 med over 20 Køer, 10 med 4 Køer eller der under.

Reduktaseprøve. Kul- og Tørvefyring. Elektrisk Belysning.

Mejeriet er monteret med Sinus Indvejnings-

vægt (1906), 2 Buaas Udvejningsvægte (1916), Silkeborg Smørvægt (1920), Diskvægt (1920), 1 Silkeborg og 1 Buaas Pasteuriseringsapparat (1922 og 1928), Silkeborg Forvarmer (1920), Titan Centrifuge (1930), Victoria Kærne (1926), Christiansen & Meyer, Harburg, Kedel (1922), Alliance Dampmaskine (1916), 2 Vandpumper (1900 og 1912).

	Indvejet Sød Mælk	Solgt Mælk og Fløde	Smørproduktion
1912—13.....	1.73 Mill. kg	—	69.050 kg
1913—14.....	1.86 —	—	73.810 —
1914—15.....	1.82 —	—	71.640 —
1927—28.....	2.66 —	—	105.944 —
1928—29.....	2.73 —	—	111.423 —
1929—30.....	3.19 —	Bysalg: 48.830 kg	130.132 —

FORMAND



Nielsen, Lars Mikkelsen, f. 20. Maj 1892 i Give, Søn af Gaardejer Ivar Nielsen og Hustru Birgitte, f. Henriksen. Gift 16. Sept. 1915 med Klara N., f. Midtgaard.

Gaardejer 1915. Auktionarius i Bestyrelsen for Landboforeningen 1927, Formand for Blaahøj A/M 1925 og for Kvægavlsforeningen 1930, Medlem af

Bestyrelsen for Blaahøj-Filskov Landboforening 1930.

Adresse: Stenagergaard pr. Blaahøj.

BESTYRER

Petersen, Niels Peter, f. 18. Aug. 1883 i Gimlinge, Søn af Tømrer Rasmus Petersen og Hustru Sofie, f. Hansen. Gift 26. Okt. 1909 med Kristiane P., f. Norbygaard.

Elev paa Vallingerød A/M 1901—02, Mejerist paa A/M Ørsted 1902—04, Phønix 1904—06, Marinesoldat 1906—07, Mejerist, A/M Juelsminde 1907, Stadil 1907—08 og Søllested 1908—09, paa Dalum Mælkerskole 1909, Mejeribestyrer, Blaahøj A/M 1909. Medlem af Menighedsraadet 1920—26, Revisor i Blaahøj Brugsforening 1909, Bogholder i Blaahøj Andelskasse 1920. 1 Sølv- og 1 Bronzemedalje samt 15 Diplomer for Smør.

Der anvendes overvejende fortinnede Transportspande. Ishus til 80 Læs.

Der sælges ca. 1400 kg Smør i Bysalg, Resten til Grossist. Ost produceres ikke.

Mejeriet anvender Handelssyre. Fløden syrnes

i Bassin. Mejeriet har eget Laboratorium. Der afregnes efter Flødeenheder. Personale: Mejeribestyrelse, 2 Mejerister, Leverandørernes 10 Kuske.

Mejeribestyrelsen fører Regnskaberne. Regnskabsaar: November til November.

Bramdrupdam Andelsmejeri.

Post- og Jernbaneadresse: Kolding. Telefon: Bramdrup 16.

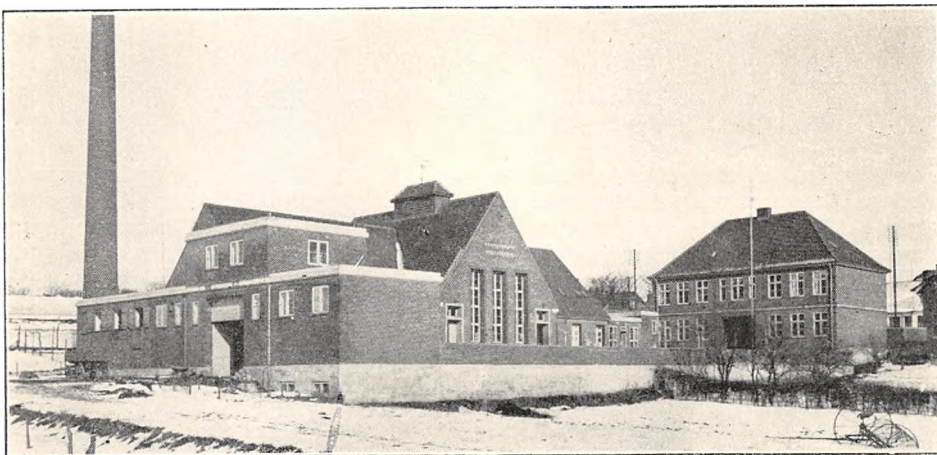

Oprettet 1887. Ombygning 1925/26 under Medvirken af Arkitekt J. Jespersen, Fredericia. Beboelsen er særskilt. Brandforsikring 289.000 Kr.

187 Leverandører med 1700 Køer.

Reduktaseprøve. Mejeriet deltager i Tuberkulosisens Bekæmpelse. Kultivering. Elektrisk Belysning fra eget Værk.

Mejeriet er monteret med Sinus Indvejningsvægt (1925), 1 Silkeborg og 1 Buas Udvejningsvægt (1922 og 26), Paasch & Larsen, Petersen Smørvægt (1926), Decimal Ostevægt, Kolding Flødepasteur og Skummetmælkskoger (1920 og 26), do. Forvarmer og Sabroe Kølemaskine

(1926), 3 Alfa Centrifuge (1910), Kolding Kærne og Kedel (1928 og 25), do. Dampmaskine (1926), Allerup Motor (1925), 3 Kolding Ostekar (1 1920 2 1926).

Der anvendes 80 % fortinnede og 20 % Aluminiums Transportspande.

Til Osten, der fremstiles af raa Mælk, anvendes der 605.475 kg Sød-, 1.329.050 kg Skummet- og Kærnemælk. Osten parafineres, og Lageret alkøles ved Luft og Kølemaskine.

Mejeriet anvender Handelssyre. Fløden syrnes i Bassin. Mejeriet har eget Laboratorium. Der af-

	Indvejet Sød Mælk	Solgt Mælk og Fløde	Smørproduktion
1912—13.....	5.23 Mill. kg	—	199.900 kg
1913—14.....	5.17 —	—	197.060 —
1914—15.....	4.55 —	—	174.100 —
1927—28.....	—	—	—
1928—29.....	—	Hj.-Salg: 40.885 kg Fløde	—
1929—30.....	5.57 —	340.017 - s. M.	180.906 —

Der sælges ca. 2149 kg Smør hjemme, ca. 34.828 kg i Bysalg, Resten til Eksportforening.

regnes efter Fedtenheder. Personale: Mejeribestyrer, 4 Mejerister, 3 Elever, 1 Ekspeditrice, 1 Kontrolør, 7 Kuske, Leverandørernes 14 Kuske.

Mejeribestyreren fører Regnskaberne. Regnskabsaar: November til November.

FORMAND



Bygvraa, Hans Hansen, f. 2. Marts 1889 i Bramdrup, Søn af Gaardejer Niels Hansen Bygvraa og Hustru Marie, f. Bygvraa. Gift 28. Marts 1924 med Kate Andrea B., Datter af Gaardejer Martin Godbersen, Kalumhof, og Hustru Mathilde, f. Hansen.

Elev paa Ollerup Højskole 1908—09, Gaardejer 1918. Formand for Tyendeforligskommissionen 1925, Medlem af Menighedsraadet 1927 og af Vægeraadet 1928. Formand for Bramdrupdam A/M 1929. Medlem af Harte-Bramdrup Sogneraad 1930.

Adresse: Bramdrup pr. Kolding.

BESTYRER



Bojsen, Christen Madsen, f. 7. Sept. 1871 i Hømvøjle, Sem Sogn, Søn af Landmand Boje Poulsen og Hustru Signe, f. Nielsen.

Elev paa A/M Kongaadal, paa Ladelund Mælkeriskole 1888—89, Mejerist paa A/M Aarrehus 1½ Aar, Darum ½ Aar og Ladelund Mejeri ½ Aar, Mejeribestyrer paa

Endrup A/M ved Bramminge, paa Bramdrupdam Andelsmejeri 1898.

Brande Andelsmejeri.

Post- og Jernbaneadresse: Brande. Telefon: Brande 12.

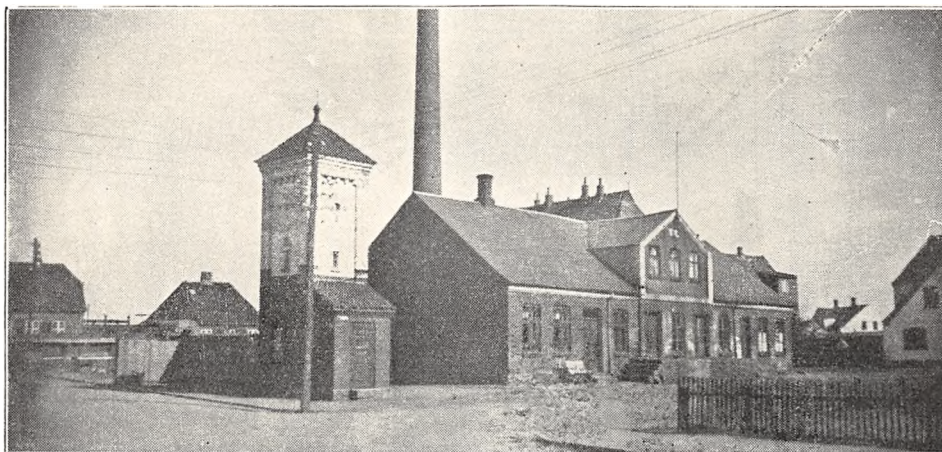

Oprettet 1899. Nybygning og Nyordning 1931. 167 Leverandører med 1180 Køer.

Reduktaseprøve. Mejeriet deltager i Tuberkulosens Bekæmpelse. Kulfyring. Elektrisk Belysning.

Mejeriet er monteret med Sinus Indvejningsvægt (1908), 2 Paasch & Larsen, Petersen Udvej-

ningsvægte (1926), Silkeborg Smørvægt, Diskvægt, P. & L., P. Regenerativapparat (1926), Sabroe Kølemaskine (1911), 1 Titan og 1 Alfa Centrifuge (1923 og 1914), P. & L., P. Kærne (1922), Danske Mejeriers Maskinfabriks Kedel og Dampmaskine (1920 og 12), 6 Centrifugal- og 1 Vandpumpe.

	Indvejet Sød Mælk	Solgt Mælk og Fløde	Smørproduktion
1912—13.....	2.08 Mill. kg	—	81.360 kg
1913—14.....	2.20 —	—	85.800 —
1914—15.....	2.16 —	—	83.700 —

Der anvendes overvejende fortinnede Transportspande.

Smørret sælges til Eksportforening. Ost produceres ikke. Der produceres Icecream.

Mejeriet anvender Handelssyre. Fløden syrnes i Bassin. Mejeriet har Syrningsanlæg for Skum-

metmælken og eget Laboratorium. Der afregnes efter Fedtenheder. Personale: Mejeribestyrer, 1 Mejerist, 1 Elev, 2 Kuske, Leverandørernes 14 Kuske.

Mejeribestyreren fører Regnskaberne. Regnskabsaar: Oktober til Oktober.

FORMAND



Pedersen, Theodor, f. 14. Nov. 1884 i Brande, Søn af Gaardejer Niels Chr. Pedersen og Hustru Ane Marie, f. Nielsen. Gift 21. Okt. 1909 med Ane Margrethe P., f. Larsen.

Gaardejer 1908. Medlem af Bestyrelsen for Brande A/M 1924—26, Formand

1926—27, paany 1929, Medlem af Bestyrelsen for Sygekassen 1923.

Adresse: Vesterlund, Borup pr. Brande.

BESTYRER

Jensen, Anthon, f. 10. Sept. 1878 i Jeksen.

Uddannet ved Mejerivæsen, Mejeribestyrer paa Brande Andelsmejeri 1905.

Bredal Andelsmejeri.

Post- og Jernbaneadresse: Vejle. Telefon: Bredal 24.

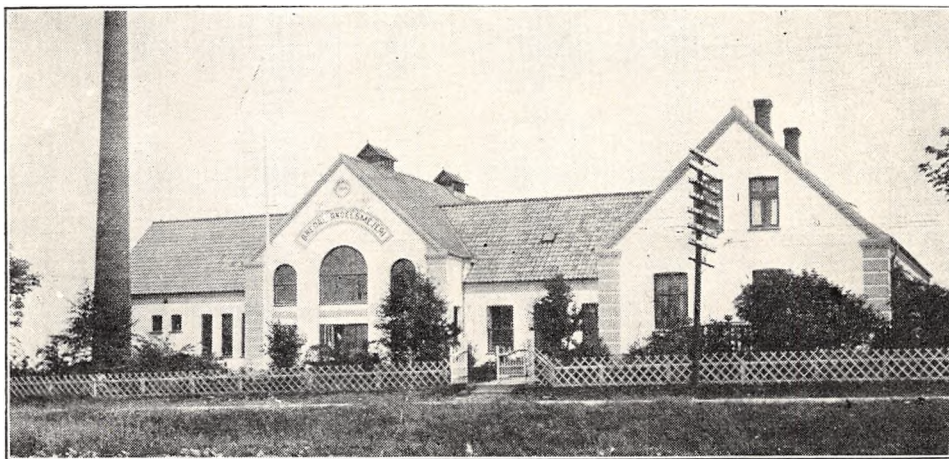

Oprettet 1915 under Medvirken af Arkitekt Jørgensen, Bredsten, og stedlige Haandværkere. Beboelsen er særskilt. Brandforsikring 111.000 Kr. Ejendomsskyld 21.000 Kr.

135 Leverandører med 1000 Køer.

Reduktaseprøve. Kulfyring. Elektrisk Belysning fra eget Værk.

Mejeriet er monteret med Sinus Indvejnings-, 3 Paasch & Larsen, Petersen Udvejnings- og 1 do. Smørvægt (1915), P. & L., P. Flødepasteur og Regenerativapparat (1920), Sabroe Kølemaskine

(1915), Titan 5000 kg Centrifuge og Victoria Kærne (1927), Sabroe Kedel og Alliance Dampmaskine (1915), Thrige Elektromotor.

Der anvendes fortinnede Transportspande.

	Indvejet Sød Mælk	Solgt Mælk og Fløde	Smørproduktion
1927—28.	3.40 Mill. kg	—	ca. 150.000 kg
1928—29.	3.50 —	Hjemmes.: 1.355 kg Fl.	- 150.000 —
1929—30.	3.80 —	6.511 — s.M.	- 150.000 —

Der sælges ca. 2000 kg Smør hjemme, Resten til Eksportforening. Ost produceres ikke.

Mejeriet anvender Handelssyre. Fløden syrnes i Aluminiumsbassin. Mejeriet har Syrningsanlæg for Skummetmælken og eget Laboratorium. Der

afregnes efter Fedtenheder. Personale: Mejeribestyrer, 2 Mejerister, 1 Elev, 1 Kontrolør, Leverandørernes 10 Kuske.

Mejeribestyrelsen fører Regnskabet. Regnskabsaar: November til November.

FORMAND



Buch, Hans Christian, f. 3. Jan. 1885 i Assendrup, Søn af Gaardejer Laurits Buch og Hustru Kirstine, f. Nielsen. Gift 8. April 1908 med Anna B., f. Rasmussen.

Elev paa Frederiksborg Højskole 1905—06, Gaardejer 1908. Medlem af Engom Sogneraad 1913—21 og fh. Medlem af Menig-

hedsraadet, Formand for Bredal A/M 1927 og for Forsamlingshuset, Formand for Sygeplejeforeningen.

Adresse: Rindbæklund pr. Daugaard.

BESTYRELSE

Schou, Jens, Mejeribestyrer paa Bredal A/M 1. Jan. 1916.

Bredsten Andelsmejeri.

Post- og Jernbaneadresse: Vejle. Telefon: Bredsten 26.

Oprettet 1887. Udvidelse med særskilt Beboelse 1903/04, med Osteri 1917 under Medvirken af stedlige Haandværkere. Brandforsikring 57.600 Kr. Ejendomsskyld 20.000 Kr.

150 Leverandører med 1547 Køer, heraf 10 med over 20 Køer, 30 med 4 Køer eller der under.

Reduktaseprøve. Kulfyring. Elektrisk Belysning.

Mejeriet er monteret med Paasch & Larsen, Petersen Indvejningsvægt, Bismær Udvejningsvægt (1913), Jacob Nielsen Smørvægt, gl. Balancevægt, Danske Mejeriers Maskinfabriks Mælkekoger og Flødepasteur (1920 og 24), do. Forvarmer (1920), Sabroe Kølemaskine (1911), Titan Centrifuge (1924), D. M. M. Nr. 15 Kærne, Kedel og Dampmaskine (1929, 24 og 11), 1 Træostekar, 1 do. amrk. Model.

Der anvendes overvejende fortinnede Transportspande.

Til Osten, der fremstilles af raa Mælk, anvendes der 166.618 kg Sød- og 460.042 kg Skummet- og Kærnemælk. Der sælges ca. 5200 kg Ost en detail paa Mejeriet og til Leverandører.

Mejeriet anvender Handelssyre. Fløden syrnes i Aluminiums Bassin. Mejeriet har Syrningsanlæg for Skummetmælken og eget Laboratorium. Der afregnes efter Fedtenheder. Personale: Mejeribestyrer, 3 Mejerister, 1 Elev, Leverandørernes 11 Kuske.

Gaardejer Jeppe Olesen fører Regnskabet. Regnskabsaar: September til September.

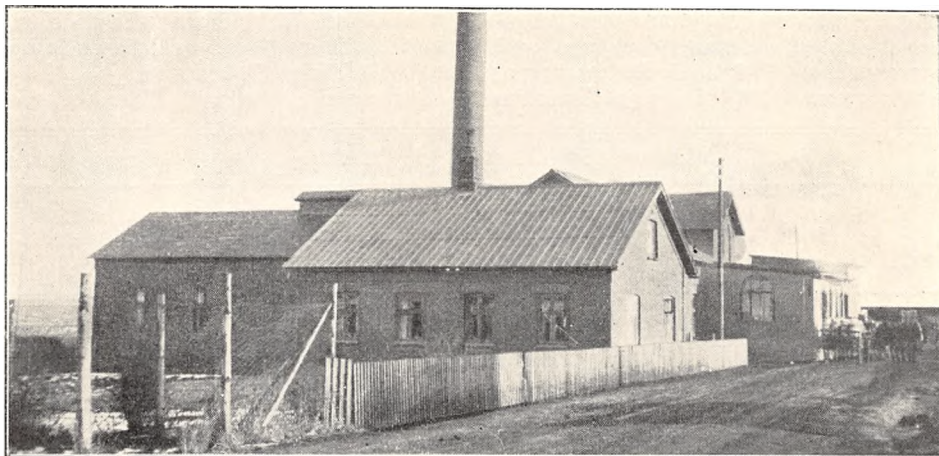

	Indvejet Sød Mælk	Solgt Mælk og Fløde	Smørproduktion
1912—13.....	3.80 Mill. kg	—	149.160 kg
1913—14.....	4.05	—	158.870 —
1914—15.....	3.94	—	157.140 —
1927—28.....	4.23	—	176.968 —
1928—29.....	4.83	—	203.492 —
1929—30.....	5.29	Hjemmesalg: 101.925 kg	222.359 —

Der sælges ca. 4.950 kg Smør hjemme, Resten til Eksportforening.

	1927—28	1928—29	1929—30
20 % Ost.....	30.000 kg	52.658 kg	39.925 kg

FORMAND



Sørensen, Niels Steffen.
f. 4. April 1871 i Kjærbøl-
ling, Søn af Gaardejer L.
Sørensen og Hustru Kir-
sten, f. Sørensen. Gift med
Ane Line S., f. Jensen, afd.,
og 12. Sept. 1924 med Jutta
S., Datter af Valgmenig-
hedspræst Vilh. Hansen,
Balle, og Hustru Anna
Jutta, f. Brodersen.

Uddannet ved Landvæ-
sen. Gaardejer. Medstifter
af og Formand for Vejle Amts Mejeriforening,
Formand for Vejle Omegns Smørekspportforening
fra dens Stiftelse 1914 og for Bredsten A/M,
Næstformand for Bredsten Sogneraad 1907—17,
Medlem af Bestyrelserne for De samvirkende dan-
ske Smørekspportforeninger, for De danske Mejeri-
foreningers Fællesorganisation og for De danske
Mejeriers Fællesindkøb og Maskinfabrik, For-
mand for Smørnoteringsudvalget og for De sam-
virkende jydsk Mejeriforeninger, Medlem af An-

delsudvalget, Stedfortræder i Skatteraadet for
Vejle Skattekreds. R. af Dbg.

Adresse: Kjærbølling pr. Vejle.

BESTYRER



Pape, Henrik Vilhelm, f.
10. Febr. 1863 i Ødsted v.
Vejle, Søn af Fabriksarbej-
der Johan Vilhelm Pape
og Hustru Marie, f. Jo-
hansdatter. Gift 1916 med
Sophie P., f. Magelund.

Elev paa A/M Chri-
stiansdal, Mejerist paa
Brøndum A/M, Mejeribe-
styrer paa Christiansdal
1886—88, paa Ladelund
Mælkeriskole 1888, Mejeri-
bestyrer paa Bredsten Andelsmejeri 1888. Sølv-
medalje for Smør 1897, 98, 99, 1907 og 11 samt
paa Landsudstillingen 1928, Forsøgslaboratoriets
Hædersdiplom 1911.

Brejning Mælkeforsyning.

Postadresse: Børkop. Jernbaneadresse: Brejning. Telefon: Sellerup 26.

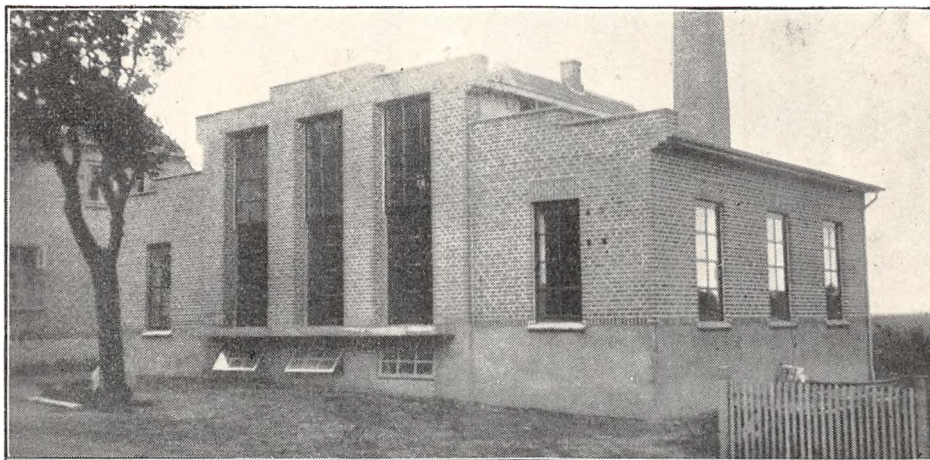

Fællesmejeri. Nybygning 1931 under Medvirken af stedlige Haandværkere. Beboelsen er særskilt. Brandforsikring 44.000 Kr. Ejendomsskyld kan ikke opgives.

30 Leverandører med 273 Køer, heraf 6 med over 20 Køer, 11 med 4 Køer eller der under.

Reduktaseprøve. Der fyres med Kul og Kokesnus. Elektrisk Belysning.

Mejeriet er monteret med Sinus Indvejningsvægt, Decimal Udvejningsvægt og do. Smørvægt, Unic Flødepumpe, Buaas Regenerativapparat (alt 1920), Kølemaskine installeres i det nye Mejeri, Alfa Centrifuge, 2000 kg (1905), Hamlet Kærne (1923), Lang Kedel og Dampmaskine (1911).

Der anvendes fortinne Transportspande. Mejeriet har Ishus til 30 Læs.

	Indvejet Sød Mælk	Solgt Mælk og Fløde	Smørproduktion
1927—28.....	0.73 Mill. kg	—	14.600 kg
1928—29.....	0.78 —	—	16.500 —
1929—30.....	0.85 —	Hjemmesalg: 400.000 kg	18.200 —

Der sælges ca. 500 kg Smør hjemme, ca. 3600 kg i Bysalg, Resten til Grossist. Ost produceres ikke.

Mejeriet anvender Handelssyre. Fløden syrnes i Tønder. Der afregnes efter Fedtenheder. Per-

sonale: Mejeribestyrelse, 1 Elev, 1 Kusk, Leverandørernes 5 Kuske.

Mejeribestyrelsen fører Regnskabet. Regnskabsaar: September til September.

EJERE

Bilde-Sørensen, Hans Peter, Mejeriejer. Mejeribestyrelse paa Egtved Andelsmejeri, se dette.

Nielsen, Fritz Moltke, Mejeriejer. Ejer af Vejle Mælkeforsyning og Flødefabrik, se denne.

BESTYRELSE

Bilde-Sørensen, Søren Bille Jacho, f. 9. April 1901 i Randbøldal, Søn af Mejeribestyrelse Hans



Peter Bilde-Sørensen, Egtved Andelsmejeri, og Hustru Magrethe, f. Jacobsen.

Elev paa Egtved og Hjarup A/M, paa Ladelund Mælkeriskole 1924—25, Mejerist paa Voldby og Egtved A/M, Mejeribestyrelse paa Brejning Mælkeforsyning 1928.

Andelsmejeriet Brovad.

Post- og Jernbaneadresse: Fredericia. Telefon: Erritsø 18.



Oprettet 1888. Ombygning 1910 under Medvirken af Arkitekt J. Jespersen, Fredericia, Brandforsikring 110.000 Kr. Ejendomsskyld 35.000 Kr.

102 Leverandører med 420 Køer, heraf 2 med over 20 Køer, 57 med 4 Køer eller der under. 6 Jersey Køer.

Reduktaseprøve. Kulfyring. Elektrisk Belysning. Mejeriet er monteret med Sinus Indvejnings-

vægt og Buas Udvejningsvægt (1910), Balance Smørvægt, Buas Regenerativapparat (1920), Sabroe Kølemaskine (1919), Titan Centrifuge (1913), Silkeborg Kærne (1930), Mjølner Kedel (1906), Danske Mejeriers Maskinfabriks Dampmaskine (1910).

Der anvendes overvejende fortinnede Transportspande.

	Indvejet Sød Mælk	Solgt Mælk og Fløde	Smørproduktion
1912—13.....	2.45 Mill. kg	—	94.906 kg
1913—14.....	2.48 —	—	95.490 —
1914—15.....	2.37 —	—	93.893 —
1927—28.....	1.59 —	—	49.587 —
1928—29.....	1.74 —	Hjemmesalg: 1.314 kg	66.759 —
1929—30.....	1.93 —	Bysalg: 2.594 —	64.528 —

FORMAND



Hansen, Viggo, f. 7. Maj 1883 paa Henneberg Ladegaard ved Fredericia, Søn af Kammerraad, Forpagter Hans Fr. Hansen og Hustru Jørgine Hansine Kristiane, f. Jacobsen. Gift med Kirstine H., f. Thomsen.

Uddannet ved Landvæsen, Forpagter. Formand for A/M Brovad 1924.

Adresse: Henneberg Ladegaard pr. Fredericia.

BESTYRER



Holgerson, Jens Andersen, f. 12. April 1869 i Tim, Søn af Husmand Holger Jensen og Hustru. Gift med Magdalene H., f. Møller.

Elev paa A/M Juelsminde, Højrup og Solvang, paa Ladelund Mælkerskole, Mejerist paa Kværndrup A/M, Mejeribestyrer, A/M Brovad 1902. Fh. Formand for Syge-

plejeforeningen og Foredragsforeningen, nu Kommunalrevisor.

Der sælges 2300 kg Smør hjemme, 14.893 kg i Bysalg, Resten til Grossist. Ost produceres ikke.

Mejeriet anvender Handelssyre. Fløden syrnes i Bassin. Mejeriet har eget Laboratorium. Der afregnes efter Fedtneheder. Personale: Mejeri-

bestyrer, 1 Mejerist, 1 Elev, 2 Kuske, Leverandørernes 6 Kuske.

Mejeribestyreren fører Regnskabet. Regnskabsaar: Oktober til Oktober.

Bøgballe Mejeri.

Postadresse: Uldum. Jernbaneadresse: Løsning. Telefon: Bøgballe 27.



Fællesmejeri, oprettet 1884 under Medvirken af stedlige Haandværkere. Brandforsikring og Ejendomsskyld sammen med Gaarden.

83 Leverandører med 1000 Køer, heraf 15 med over 20 Køer, 10 med 4 Køer eller der under.

Reduktaseprøve. Kulfyring. Elektrisk Belysning.

Mejeriet er monteret med Sinus Indvejningsvægt (1922), Paasch & Larsen, Petersen Udvej-

ningsvægt (1928), do. Smørvægt (1927), Rauer, Horsens, Pasteuriseringsapparat, og P. & L., P. Regenerativapparat (1924), Brødr. Gram Kølemaskine (1930), Bergendorff Centrifuge (1928), P. & L., P. Kærne (1920), Struer Kedel (1900), Møller & Jochumsen Dampmaskine (1924), Træostekar.

Der anvendes fortinnede Transportspande.

	Indvejet Sød Mælk	Solgt Mælk og Fløde	Smørproduktion
1913.....	2.5 Mill. kg	—	100.000 kg
1914.....	2.6 —	—	102.000 —
1915.....	2.7 —	—	106.254 —
1928.....	2.8 —	—	112.000 —
1929.....	2.9 —	—	120.000 —
1930.....	3.2 —	Bysalg: 14.000 kg	140.000 —

Der sælges 1000 kg Smør hjemme, Resten til Grossist. Ost produceres ikke.

Mejeriet anvender Handelssyre. Fløden syrnes i fortinnat Kobberbassin. Mejeriet har eget Laboratorium. Der afregnes efter Fedtneheder. Perso-

nale: 2 Mejerister, 1 Indvejer og Kontrolør, Leverandørernes 7 Kuske.

Mejerieieren fører Regnskabet. Regnskabsaar: Kalenderaaret.



EJER

Hansen, Svend Trøst, f. 20. Maj 1888 i Sindbjerg, Søn af Murermester Anders Fr. Hansen og Hustru Kirsten Marie, f. Christensen. Gift 5. Dec. 1919 med Sigrid H., f. Andreasen.

Elev paa Ulkjær A/M i 2 Aar, paa Askov Højskole 1910—11, Mejerist paa A/M Viuf, Aale, Egebjerg, Førstemejerist, A/M Viuf, Mejerist paa A/M Gravens og Smidstrup og paa Hesselager H/M, Mejeriforpagter, Mejeriejer 1918. Bronzemedalje 1928 og 29 for Smør.

Børkop Andelsmejeri.

Post- og Jernbaneadresse: Børkop. Telefon: Børkop 32.

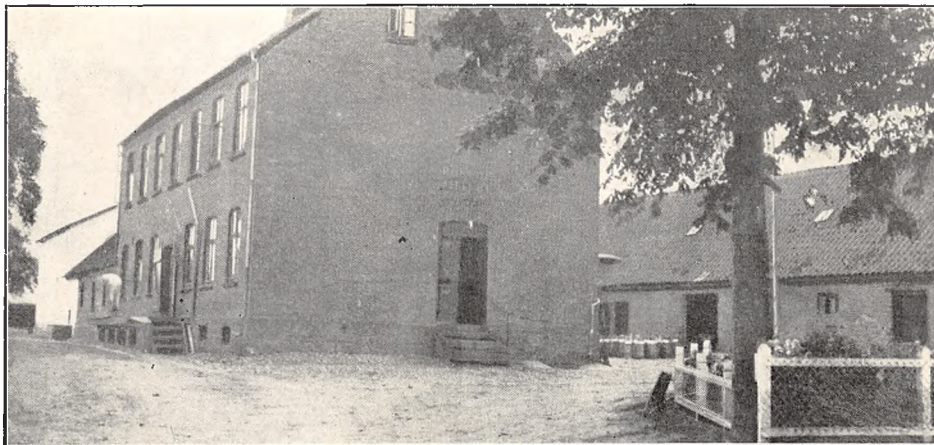

Oprettet 1891. Brandforsikring 55.000 Kr. Ejendomsskyld 25.000 Kr.

150 Leverandører med 1040 Køer, heraf 5 med over 20 Køer, 30 med 4 Køer eller der under.

Lugt- og Smagsprøve. Mejeriet er i Mælkebedømmelsesforening. Kulfyring. Elektrisk Belysning.

Mejeriet er monteret med Sinus Indvejningsvægt (1910), Bismar Udvejningsvægt (1920), Paasch & Larsen, Petersen Smørvægt (1930), Danske Mejeriers Maskinfabriks Flødepasteur (1913), Buas Regenerativapparat (1915), Bergen-

dorff Kølemaskine (1920), 1 Titan 85 og 1 Alfa Centrifuge (1909 og 06), D. M. M. Kærne (1928), Bergendorff Kedel og Dampmaskine (1920), alm. Trøstekar (1924).

Der anvendes fortinnede Transportspande.

Al Osten sælges paa Mejeriet og til Leverandørerne. Osten fremstilles af raa Mælk.

Der sælges 7360 kg Smør hjemme, Resten til Grossist.

Mejeriet anvender Handelssyre. Fløden syrnes i fortinnet Kobberbassin. Mejeriet har eget Labo-

	Indvejet Sød Mælk	Solgt Mælk og Fløde	Smørproduktion
1912—13.....	3.85 Mill. kg	—	148.660 kg
1913—14.....	3.85 —	—	147.230 —
1914—15.....	3.70 —	—	141.990 —
1927—28.....	3.92 —	—	154.272 —
1928—29.....	4.11 —	—	150.435 —
1929—30.....	3.98 —	Hjemmesalg: 340.743 kg	148.228 —

	1927—28	1928—29	1929—30
10 og 20% Bachsteiner	5.132 kg	6.784 kg	13.198 kg

ratorium. Der afregnes efter Flødeenheder. Personale: Mejeribestyrer, 2 Mejerister, 2 Elever, 1 Kusk, Leverandørernes 11 Kuske.

Mejeriet har særlig Regnskabsfører. Regnskabsaar: Maj til Maj.

FORMAND



Clemmensen, Kresten Søndergaard, f. 8. Nov. 1889 i Bovbjerg, Søn af Gaardejer Laust Clemmensen og Hustru Maren, f. Søndergaard. Gift 18. Maj 1916 med Anna C., f. Sørensen.

Elev paa Krabbesholm Højskole 1909—10, paa Ladelund Landbrugsskole 1913—14, Gaardejer 1916. Formand for Børkop A/M

1925 og for Børkop og Omegns Foderstofforening, Vurderingsmand for Kredittforeningen for jydsk Landejendomme, Næstformand for Menighedsraadet.

Adresse: Børkop.

BESTYRER



Jacobsen, Peter, f. 11. Aug. 1874 i Svenstrup, Fyn, Søn af Gaardejer Jacob Petersen og Hustru Karen, f. Andersen. Gift 5. April 1905 med Ingeborg Kirstine J., f. Nielsen.

Elev paa Vessenbjerg A/M, Mejerist paa Ullerslev, Vorvadsbro og Børkop A/M, Mejeribestyrer paa sidstnævnte 1900. Kas-

serer for Børkop Spare- og Laanekasse 1920. 2 Sølvmedaljer for Smør.

Mejeriet Christianshaab.

Post- og Jernbaneadresse: Vejle. Telefon: Vejle 733.

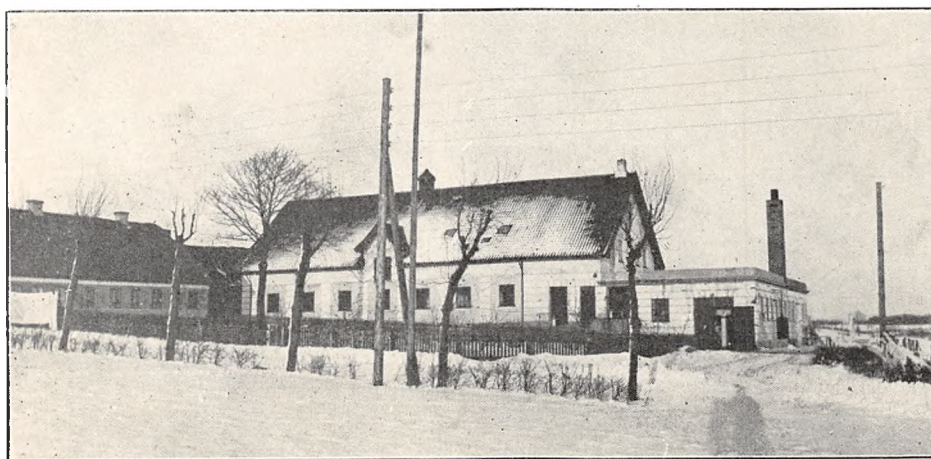

Fællesmejeri, oprettet 1921. Beboelsen er særskilt. Brandforsikring 30.000 Kr. Ejendomsskyld 8.000 Kr.

10 Leverandører med 500 Køer, heraf 4 med over 20 Køer, 1 med 4 Køer eller der under. Ca. 20 Jersey Køer.

Reduktaseprøve. Mejeriet deltager i Tuberkulose Bekæmpelse, tuberkelfri Besætninger. Kulfynging. Elektrisk Belysning og Kraft.

Mejeriet er monteret med Buaas Decimal Indvejningsvægt (1925), Silkeborg Smørvægt og do. Regenerativapparat (1929), Sabroe Kølemaskine Nr. 1, Titan Centrifuge (1928), Silkeborg Kærne, Rossell & Loss opretstaaende Kedel, Elektromotor, 14 HK., 2 Tappemaskiner, Paasch & Larsen, Petersen Flaskevaskemaskine af Dana Typen til 1200 Flasker i Timen, 6 Ostekar.

Der anvendes overvejende fortinneede Transportspande. Ishus til 210 m³.

EJER

Skov, Chr., Hestehandler, Godsejer. R. af Dbg. Ejer af Mejeriet Christianshaab.

Adresse: Lille Grundet Avlsgaard pr. Vejle.

BESTYRER

Wolff, Christian, f. 2. April 1896 i Stenderup ved Sønderborg, Søn af Landmand Chr. Wolff og Hustru Anna Kathrine Sophie, f. Pedersen. Gift 21. Juni 1927 med Sara Margrethe W., Datter af Chr. Westergaard, Over Aastrup pr. Haderslev, og Hustru.

Mejeriet indvejer ca. 1 Mill. kg Sød Mælk aarlig, hvoraf 600.000 kg sælges i Bysalg, deraf ca. 200.000 kg som Børnemælk. Der produceres ca. 30 kg Smør daglig. Ost produceres ikke.

Mejeriet anvender Handelssyre. Fløden syrnes i Tønder. Mejeriet har eget Laboratorium. Der afregnes dels efter Fedtenheder. Personale: Mejeribestyrer, 1 Mejerist, 1 Elev, 6 Kuske og 1 Chauffør til Udsalgene, Leverandørernes 2 Kuske. 7 Udsalg.

Mejeribestyreren fører Kasse- og Mælkeregnskabet. Regnskabsaar: Kalenderaaret.



Elev paa A/M Kværns, Gramgaard og Rerslev, Mejerist, A/M Holsted, paa Ladelund Mælkerskole 1920—21, Mejerist, A/M Branderup og Aastrup, Mælkedommer ved Haderslev Smørekseportforening 4 Aar, Mejeribestyrer paa Mejeriet Christianshaab 1930.

Egtved Andelsmejeri.

Postadresse: Egtved. Jernbaneadresse: Kolding. Telefon: Egtved 4.

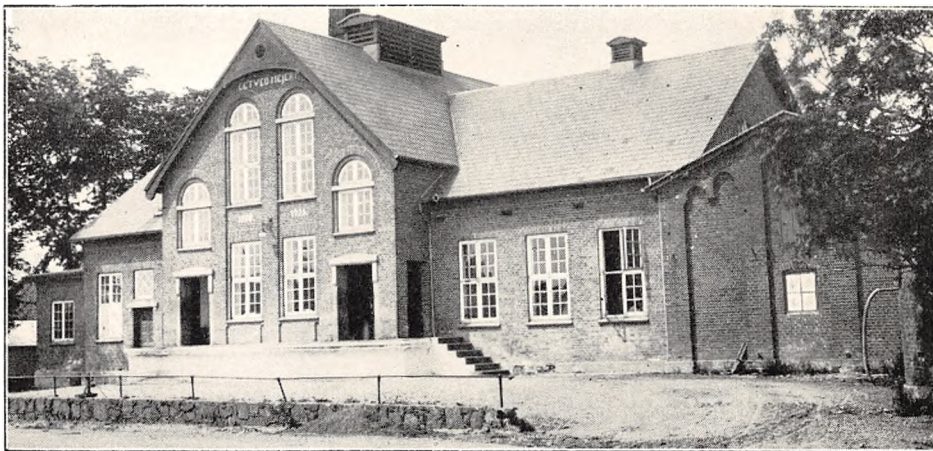

Oprettet 1888. Ombygning og Udvidelse 1925 under Medvirken af Danske Mejeriers Maskinfabrik, Kolding. Beboelsen er særskilt. Brandforsikring 160.000 Kr. Ejendomsskyld 157.000 Kr.

285 Leverandører med 2050 Køer, heraf 6 med over 20 Køer, 108 med 4 Køer eller der under.

Reduktaseprøve. Kulfynging. Elektrisk Belysning. Mejeriet er monteret med Sinus Indvejningsvægt (1925), Bismar Udvejningsvægt (1930), Silkeborg Smørvægt (1924), D. M. M. Flødepasteur og Pladepasteur (1925 og 30), Sabroe Kølemaskine (1921), 1 Westphalia og 1 Titan Centri-

	Indvejet Sød Mælk	Solgt Mælk og Fløde	Smørproduktion
1912—13.....	3.74 Mill. kg	—	145.830 kg
1913—14.....	4.15 —	—	161.150 —
1914—15.....	4.05 —	—	157.830 —
1927—28.....	5.74 —	—	225.317 —
1928—29.....	6.18 —	Bysalg: 60.748 kg	245.247 —
1929—30.....	6.78 —	Hjemmesalg: 2.313 —	271.101 —

Der sælges ca. 1300 kg Smør til Andelshaverne, ca. 2050 kg i Bysalg, Resten til Eksportforening.

	1927—28	1928—29	1929—30
30 % Ost.....	23.000 kg	20.400 kg	15.100 kg
20 - —.....	73.100 —	70.700 —	50.200 —

fuge (1922 og 28), D. M. M. Kærne, Kedel og Dampmaskine (1925), 2 alm. Træostekar med Blik (1924 og 29).

Der anvendes overvejende fortinnede Transportspande.

Til Osten, der fremstilles af raa Mælk, anvendes der 1929—30 291.000 kg Sød- og 821.100 kg Skummet- og Kærnemælk. Osten parafineres. Der

sælges ca. 1250 kg Ost en detail paa Mejeriet, ca. 6300 kg til Leverandørerne.

Mejeriet anvender Handelssyre. Fløden syrnes i Aluminiums Bassin med Laag. Mejeriet har eget Laboratorium. Der afregnes efter Fedtenheder. Personale: Mejeribestyrer, 3 Mejerister, 2 Elever, Leverandørernes 18 Kuske.

Mejeribestyreren fører Regnskabet. Regnskabsaar: Oktober til Oktober.

FORMAND



Warming, Jørgen, f. 29.
Okt. 1870 i Hvidding Sogn, Søn af Gaardejer Jens Warming og Hustru Nicoline, f. Petersen. Gift 11. Maj 1900 med Dorthea W., f. Lauridsen.

Elev paa Ringe Efterskole 1886, Hjørnlunde Højskole 1890 og Dalum Landbrugsskole 1894, Proprietær 1900. Formand for Egtved A/M 1911 og for

Repræsentantskabet i Vejle og Omegns Smørskportforening, Voldgiftsmand 1915.

Adresse: Bølling.

BESTYRER



Bilde-Sørensen, Hans Peter, f. 2. Febr. 1871 i Voldby, Søn af Tømrermester Søren Sørensen og Hustru Maren, f. Andersen. Gift 14. Maj 1900 med Margrethe B.-S., f. Jacobsen.

Elev paa Voldby A/M, paa Ladelund Mælkeris-skole 1894—95, Mejerist paa A/M Stauning, Kildevæld og Hjørring, Mejeribestyrer paa Dalekilde

A/M 1899—1902 og paa Egtved A/M 1902, Med-ejer af Brejning Mælkeforsyning. Kasserer i Egtved Sogneraad 1921—25, Medlem af Bestyrelsen for Egtved Sparekasse. Forsøgslaboratoriets Hædersdiplom, 3 Sølvmedaljer for Smør og 3 for Ost.

Andelsmejeriet Elbodol.

Post- og Jernbaneadresse: Pjedsted. Telefon: Pjedsted 48.

Oprettet 1887. Nybygning 1912 under Medvirken af Arkitekt J. Jespersen, Fredericia. Beboelsen er særskilt. Brandforsikring 100.000 Kr. Ejendomslyld 60.000 Kr.

132 Leverandører med 1400 Køer, heraf 100 med over 20 Køer, 32 med 4 Køer eller der under.

Reduktaseprøve. Kulfyrring. Elektrisk Belysning.

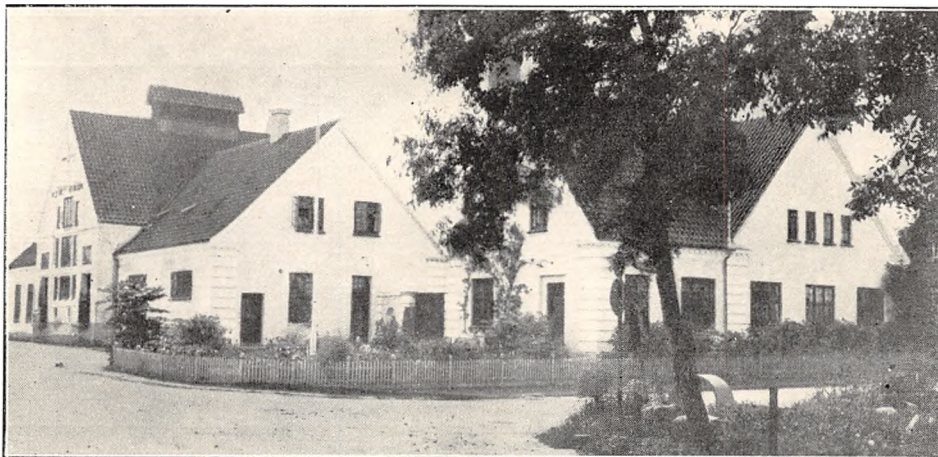

Mejeriet er monteret med Sinus Indvejningsvægt (1926), Buas Udvejnings- og Silkeborg Smørvægt (1921), Buas Regenerativapparat (1923), Sabroe Kølemaskine (1912), 2 Titan Centrifuger (1915 og 29), Silkeborg Kærne (1915),

Danske Mejeriers Maskinfabriks Kedel (1912), Caroc & Leth Dampmaskine (1912).

Der anvendes overvejende fortinneede Transportspande.

	Indvejet Sød Mælk	Solgt Mælk og Fløde	Smørproduktion
1912—13.....	3.28 Mill. kg	Hj.-Salg: 8.638 kg s. M.	134.414 kg
1913—14.....	3.20 —	8.685 - —	125.000 —
1914—15.....	3.17 —	9.200 - —	123.592 —
1927—28.....	4.10 —	Engr.S.: 995.023 - —	71.220 —
1928—29.....	4.45 —	854.355 - —	110.410 —
1929—30.....	4.78 —	1.465.102 - —	130.477 —

Der sælges ca. 3.900 kg Smør hjemme, ca. 2.700 kg i Bysalg, ca. 80.900 til Grossist og ca. 13.700 direkte til Eksport. Ost produceres ikke.

Mejeriet anvender Handelssyre. Fløden syrnes i Bassin. Der afregnes efter Flødeenheder. Perso-

nale: Mejeribestyrelse, 2 Mejerister, 1 Elev, Leve-
randørernes 14 Kuske.

Mejeribestyrelsen fører Regnskabet. Regnskabsaar: Oktober til Oktober.

FORMAND



Bundgaard, Poul, f. 14. April 1883 i Hostrup, Søn af Gaardejer Anders Bundgaard og Hustru Johanne. Gift med Thomasine B., f. Kold.

Gaardejer. Formand for A/M Elbodol 1909—11, 1912—18, paany 1925, Vurderingsformand for Holmans og Elbo Herreders Vurderingskreds.

Adresse: Pjedsted.

BESTYRELSE



Sørensen, Søren Otto, f. 11. April 1872 i Pjedsted, Søn af Boelsmand Otto Sørensen og Hustru Anna, f. Andersen.

Elev paa A/M Elbodol og Godthaab, paa Ladelund Mælkeriskole 1883, Mejeribestyrelse, A/M Sallinge 1896—97, Sølund 1897—1902 og Videmark 1902—20, Mejeribestyrelse paa A/M Elbodol 1920.

Forsøgslaboratoriets Diplom, 1 Guld- og 7 Sølvmedaljer.

Andelsmejeriet Enigheden.

Post- og Jernbaneadresse: Taps. Telefon: Taps 6.

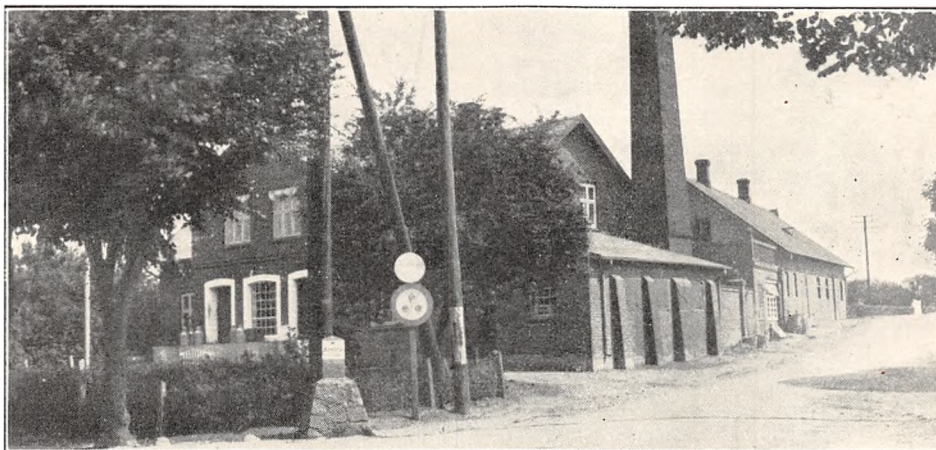

Oprettet 1887 under Medvirken af stedlige Haandværkere. Brandforsikring 90.000 Kr. Ejendomsskyld 35.000 Kr. Grundskyld 4.500 Kr.

88 Leverandører med 1000 Køer, heraf 25 med over 20 Køer, 30 med 4 Køer eller der under.

Reduktaseprøve. Mejeriet er i Mælkebedømmelsesforening. Kulfyring. Elektrisk Belysning fra eget Værk.

Mejeriet er monteret med Sinus Indvejnings-

vægt (1926), Buaas Udvejningsvægt (1929), Silkeborg Smørvægt, Jacob Nielsen Ostevægt (1930), Kolding Pasteuriseringsapparat og Forvarmer (1929 og 28), Sabroe Kølemaskine (1926), Titan Centrifuge (1924), Kolding Kærne og Kedel (1923 og 26), do. Dampmaskine, Thrige Elektrodynamo (1912), 2 Kolding Ostekar (1930 og 16).

Der anvendes overvejende fortinnede Transportspande.

	Indvejet Sød Mælk	Solgt Mælk og Fløde	Smørproduktion
1912—13.....	2.05 Mill. kg	—	79.770 kg) solgt
1913—14.....	2.18 —	—	85.270 —) Fløde
1914—15.....	2.03 —	—	80.000 —
1927—28.....	2.41 —	Hjemmesalg:	95.975 —
1928—29.....	2.62 —	1.237 kg Fløde	157.605 —
1929—30.....	2.97 —	15.546 — sød Mælk	165.957 —

Der sælges ca. 2100 kg Smør hjemme, Resten til Grossist.

	1927—28	1928—29	1929—30
10, 20 og 30% Ost....	20.000 kg	22.193 kg	25.244 kg

Der sælges ca. 1350 kg Ost paa Mejeriet og ca. 2300 kg til Leverandører. Til Osten, der fremstilles af raa Mælk, anvendes der 93.245 kg Sød- og 172.770 kg Skummet- og Kærnemælk. Osten paraferes, og Lageret afkøles ved Luft.

Mejeriet anvender Handelssyre. Fløden syrnes i Bassin. Mejeriet har eget Laboratorium. Der af-

regnes efter Fedtindheder. Personale: Mejeribestyrer, 2 Mejerister, 1 Elev, Leverandørernes 8 Kuske.

Mejeribestyreren fører Regnskabet. Regnskabsaar: November til November.

Gaardejer Ditlev Juhl, Sønderkovgaard, Taps, har været Mejeriets Formand.

FORMAND



Brandorff, Oluf Jepsen, f. 4. Sept. 1864 i Stepping Sogn, Søn af Proprietær Jeppe Brandorff og Hustru Marie Kirstine, f. Pedersen. Gift 3. Juli 1891 med Marie B., f. Schmidt, Broderdatter af Gaardejer Hans Peder Schmidt, Ødis Sogn, og Hustru Ane Kirstine, f. Viuff.

Elev paa Haderslev Latinskole, uddannet ved Landvæsen, Gaardejer 1891—1926, Rentier, flyttet til Taps 1926. Bevillingshaver for Kolding Sydbane, Medlem af Ødis Sogneraad 1899—1926, Formand for Mejeriet Enigheden, Taps 1901, Medlem af Taps Sogneraad 1929.

Adresse: Taps.

BESTYRER



Pedersen, Peder Christian, f. 25. Aug. 1888 i Østerild v. Thisted, Søn af Landmand Christen Pedersen og Hustru. Gift med Anna P., f. Egsdahl.

Elev paa A/M Nordthy, paa Ladelund Mælkeriskole 1911—12, Førstemejerist paa Midtsjællands H/M, Hatting, Vinkel-Rind og Erslev A/M, paa Sdr. Rind A/M 1913—21, Mejeribestyrer paa Andelsmejeriet Enigheden 1921.

Farre og Omegns Andelsmejeri.

Post- og Jernbaneadresse: Farre. Telefon: Farre 40.

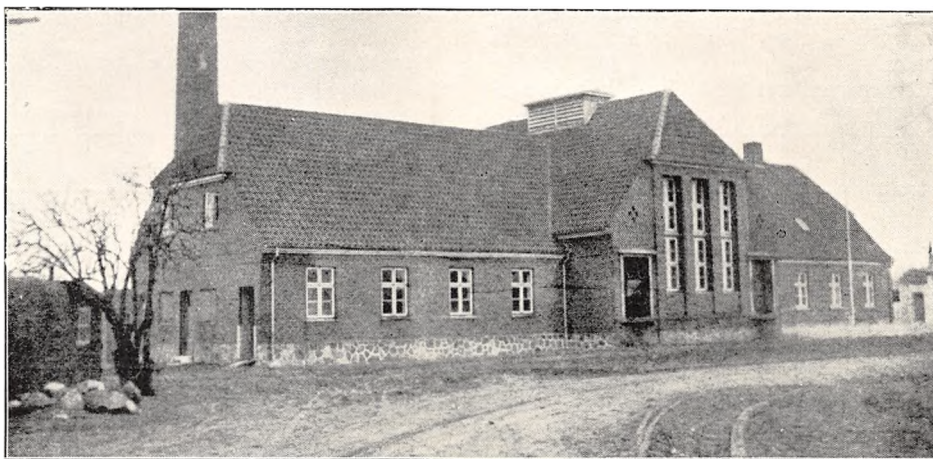

Oprettet 1928 under Medvirken af Arkitekt Th. Rolver, Kolding. Brandforsikring 91.000 Kr. Ejendomsskyld 45.000 Kr.

88 Leverandører med 732 Køer, heraf 2 med over 20 Køer, 4 med 4 Køer eller der under.

Lugt- og Smagsprøve. Kulfyring. Elektrisk Belysning.

Mejeriet er monteret med Sinus Indvejningsvægt, Paasch & Larsen, Petersen Udvejnings- og Smørvægt, Diskvægt, P. & L., P. Pasteuriserings- og do. Regenerativapparat, Sabroe Kølemaskine, Titan Centrifuge, P. & L., P. Kærne, Sabroe Ke-

del, Alliance Dampmaskine (alt 1928), Krügers Vandfilter (1929), 3 Centrifugalpumper (1928).

Der anvendes forfinnede Transportspande.

Der sælges ca. 1050 kg Smør hjemme, Resten til Eksportforening. Ost produceres ikke.

Mejeriet anvender Handelssyre. Fløden syrnes i Bassin. Mejeriet har Syrningsanlæg for Skummetmælken og eget Laboratorium. Der afregnes efter Fedtenheder. Personale: Mejeribestyrer, 1 Mejerist, 1 Elev, 1 Kusk, Leverandørernes 8 Kuske.

Mejeribestyreren fører Regnskabet. Regnskabsaar: Oktober til Oktober.

	Indvejet Sød Mælk	Solgt Mælk og Fløde	Smørproduktion
1929—30.	2.40 Mill. kg	Hjemmesalg: 37.748 kg	203.960 kg

FORMAND



Gaarde, Kristen, f. 28. Okt. 1873 i Nørup, Søn af Gaardejer Chr. Gaarde og Hustru Kirstine, f. Christensen. Gift 23. Maj 1906 med Maren G., f. Skov.

Elev paa Vinding Højskole 1895—96, Gaardejer 1900, Medstifter af Farre og Omegns Andelsmejeri, dets Formand 1928.

Adresse: Tornumgaard pr. Farre St.

BESTYRER



Jensen, Hans, f. 21. Sept. 1893 i Blidstrup, Søn af Skræder Bent Jensen og Hustru Pouline, f. Andersen. Gift 9. Aug. 1927 med Elna J., f. Clausen.

Elev paa A/M Ejlstrup 1909—11, Karby 1911—12 og Victoria 1912—13, Mejerist, A/M Ø. Assels 1913, Gedved 1913—15, Soldat 1915—16, Mejerist, A/M Langelund 1916—22,

paa Dalum Mælkeriskole 1922—23, Mejerist, A/M Uhrekilde 1923 og Langelund 1923—28, Mejeribestyrer, Farre og Omegns A/M 1928. Guldur for Smør af Vejle Eksportforening 1929—30.

Mejeriet Ficaria.

Post- og Jernbaneanadresse: Vejle. Telefon: Vejle 335 og 475.



Fællesmejeri, oprettet 1902 under Medvirken af stedlige Haandværkere. Ejendomsskyld 60.000 Kr.

47 Leverandører med 1000 Køer, heraf 15 med over 20 Køer, 12 med 4 Køer eller der under.

Reduktase- samt Lugt- og Smagsprøve. Fyring med Kul og Spaaner. Gas og elektrisk Belysning.

Mejeriet er monteret med Jacob Nielsen Indvejningstvæt (1902), 3 Buas Bismar Indvejningstvæt

vægte, Jacob Nielsen Smørsvægt (1902), Silkeborg Regenerativapparat (1926), 1 Sabroe og 1 Atlas Kølemaskine (1928 og 01), Titan Centrifuge (1924), Silkeborg Kærne (1917), Møller & Jochumsen Kædel (1896), Caroc & Leth Dampmaskine (1901), Elektrodynamo, Vandpumpe.

Der anvendes fortinnede Transportspande.

Der indvejes ca. 2.3 Mill. kg Sød Mælk aarlig. Mælken sælges i Bysalg og til Grossist. Ost produceres ikke.

Mejeriet anvender Handelssyre. Fløden syrnes i Egetræstønder. Mejeriet har eget Laboratorium. Der afregnes efter Fedtenheder. Personale: Mejeribestyrer, 2 Mejerister, 1 Elev, 1 Laborant, 1

Ekspeiditrice, 3 Dreng, 8 Kuske, 8 Dreng, Leve-
randørernes 9 Kuske.

Mejeribestyreren fører Regnskabet. Regnskabsaar: Kalenderaaet.

Mejeriet blev oprettet af H. Steensen 1875, blev Fællesmejeri 1902, overgik 1906 til Andelsmejeri for i 1926 igen at blive Fællesmejeri.

EJER

Hansen, Hans Christian, f. 3. Marts 1877 i Davinde.

Elev paa Døjringe A/M, paa Ladelund Mælkeriskole 1899, Studierejse med Statstilskud 1902, Mejerist paa Aakilde A/M, Svendborg Mælkeforsyning, Sipperup og Herrested A/M, Vikar paa Gestelev og Nybølle A/M, Mejeribestyrer paa A/M Fuglsang i Holstebro 1906—08 og paa A/M Ficaria i Vejle 1908—25, Mejeriejer, Ejer af Mejeriet Ficaria 1926. Fh. Medlem af Bestyrelsen for De danske Bynejeriers Fællesorganisation, Medlem af Vejle Ligningskommission og af Bestyrelsen for Vejleegnens Mejeristforening samt andre Tillidshverv. Flere Udmærkelser for Smør.

Adresse: Vedelsgade 85, Vejle.

BESTYRER



Hansen, Hans Christian jnr., f. 5. April 1905 i Holstebro, Søn af Mejeriejer Hans Chr. Hansen og Hustru.

Studentereksamen 1923, cand. phil., gennemgaaet Den Brockske Handelsskole 1923—25, Elev paa Mejeriet Ficaria, Mejerist paa Nyborg Herregaardsmejeri, Studieophold i Tyskland og Østrig, Mejeribestyrer paa Mejeriet Ficaria 1931. Medlem af Ordningudvalget for Vejle og Omegns Smørekportforening, Bestyrelsesmedlem i Vejle Garderforening. Flere Udmærkelser for Smør.

Filskov Andelsmejeri.

Post- og Jernbaneadresse: Filskov. Telefon: Filskov 35.

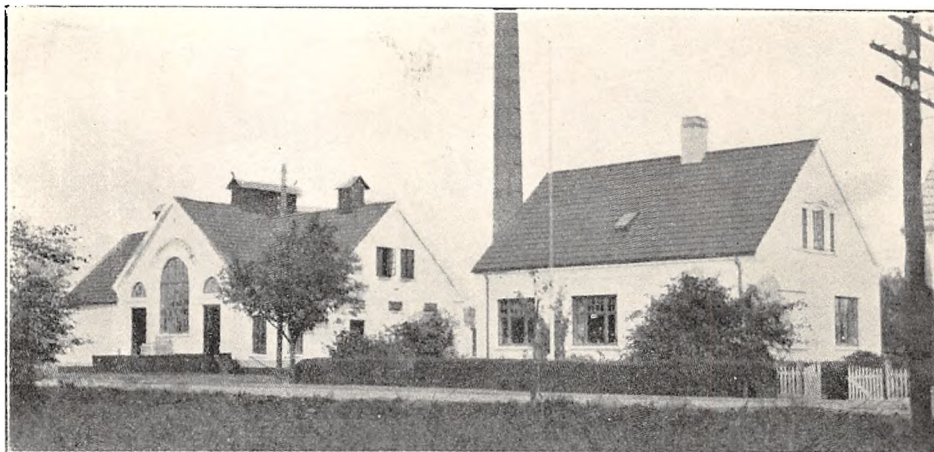

Oprettet som Privatmejeri 1908 under Medvirken af stedlige Haandværkere. Andelsmejeri 1918. Beboelsen er særskilt. Brandforsikring 60.000 Kr. Ejendomsskyld 20.000 Kr.

120 Leverandører med 740 Køer, heraf 1 med over 20 Køer, 20 med 4 Køer eller der under.

Fyring med Kul og Tørv. Elektrisk Belysning.

Mejeriet er monteret med Sinus Indvejningsvægt (1908), 2 Buaas Udvejningsvægte (1927 og 28), Silkeborg Smørvægt (1929), Diskvægt (1919), 1 Buaas og 1 H. B. Jensens Eff. Pasteuriseringsapparat (1930 og 16), H. B. J. Eff. Forvarmer (1916), Sabroe Kølemaskine (1928), Titan Centrifuge og Silkeborg Kærne (1926), Brødr. Gram

	Indvejet Sød Mælk	Solgt Mælk og Fløde	Smørproduktion
1913—14.....	0.87 Mill. kg	—	34.540 kg
1914—15.....	0.80 —	—	31.880 —
1927—28.....	1.89 —	—	76.509 —
1928—29.....	2.06 —	—	84.508 —
1929—30.....	2.42 —	Hjemmesalg: 28.300 kg	98.475 —

Kedel (1924), Marshall Dampmaskine (1928), 1 Centrifugal- og 1 Kærnemælkspumpe samt 1 Vandpumpe (1928 og 08).

Der anvendes overvejende fortinnede Transportspande.

Der sælges ca. 1150 kg Smør hjemme. Resten til Grossist. Ost produceres ikke.

Mejeriet anvender Handelssyre. Fløden syrnes i Bassin. Mejeriet har eget Laboratorium. Der afregnes efter Fedtenheder. Personale: Mejeribestyrer, 1 Mejerist, 1 Elev, Leverandørernes 9 Kuske.

Mejeribestyreren fører Regnskaberne. Regnskabsaar: November til November.

FORMAND



Pedersen, Peder Nielsen, f. 30. Jan. 1876 i Ringgive, Søn af Husmand Peder Pedersen og Hustru Ane Marie, f. Thomsen. Gift 28. Okt. 1899 med Ane Marie P., f. Jensen.

Musiker 1894—99, Gaard-ejer 1899, Organist 1911. Medlem af Blaaehøj-Filskov Sogneraad 1913—25, Sogneraadformand 1921—25, Formand for Filskov An-

delsmejeri og Medlem af Menighedsraadet 1930. Adresse: Bakkely pr. Filskov St.

BESTYRER



Kristensen, Aage, f. 24. Okt. 1891 i Døstrup, Søn af Lærer Steffen Kristensen og Hustru Dorthea, f. Kirkegaard. Gift 10. Nov. 1918 med Asta K., f. Larsen.

Elev paa A/M Lindved 1906—09 og Kildedyb 1909—10, Mejerist paa sidstn. 1910—11, Gummerup 1911—13, Mesinge 1913—17, paa Dalum Mælkeriskole

1917—18, Mejerist paa Esbjerg Mælkeforsyning 1918—20, paa Jelling A/M 1920—21, Mejeribestyrer paa Filskov A/M 1921. Formand for Sygekassen 1922—24, for Forsamlingshuset 1926—28. Bronzemedalje 1928, 29 og 30, flere Diplomer og Præmier for Smør.

Fredericia Andelsmejeri.

Post- og Jernbaneanadresse: Fredericia. Telefon: Fredericia 129.

Oprettet 1890. Udvidelse 1916 under Medvirken af Arkitekt J. Jespersen, Fredericia. Beboelsen er særskilt. Brandforsikring 100.000 Kr. Ejendoms-skyld 120.000 Kr.

92 Leverandører med 700 Køer, heraf 3 med over 20 Køer, 33 med 4 Køer eller der under.

Reduktaseprøve. Mejeriet er i Mælkebedømmel-sesforening. Kulfyring. Elektrisk Belysning.

Mejeriet er monteret med Sinus Indvejnings-vægt, Buaas Udvejningsvægt, Decimal Smørvægt, Buaas Regenerativapparat, Sabroe Kølemaskine (1919), Alfa Centrifuge (1924), Universal Kærne, Brødr. Gram Kedel, Dynamo.

Der anvendes fortinnede Transportspande.

Der sælges ca. 30.000 kg Smør i Bysalg. Resten til Grossist. Ost produceres ikke. Mejeriet produ-cerer ca. 17.000 kg Icecream.

Mejeriet anvender Handelssyre. Fløden syrnes i Bassin. Mejeriet har eget Laboratorium. Der afregnes efter Fedtenheder. Personale: Mejeribe-styrer, 2 Mejerister, 1 Ismester, 1 Elev, 2 à 3 Medhjælpere, 7 kørende Forhandlere, Leveran-dørernes 7 Kuske.

Regnskaberne føres paa Mejeriet og revideres af auts Revisor. Regnskabsaar: Kalenderaaret.



	Indvejet Sød Mælk	Solgt Mælk og Fløde	Smørproduktion
1913.....	2.09 Mill. kg	—	—
1914.....	2.05 —	—	—
1915.....	1.94 —	—	—
1928.....	2.19 —	—	25.000 kg
1929.....	2.29 —	525.000 kg Fl. og s. Mælk	30.000 —
1930.....	2.43 —	465.000 - sk. Mælk	36.000 —

FORMAND



Nielsen, Rasmus, f. 2. Febr. 1884 i Tilst, Søn af Gaardejer Frantz Nielsen og Hustru Maren. Gift med Marie N., f. Simonson.

Uddannet ved Landvæsen, Proprietær. Medlem af Bestyrelsen for Fredericia A/M, dets Formand 1927.

Adresse: Fredericia.

BESTYRER



Ploug, Poul Hansen, f. 19. Okt. 1881, Søn af Gaardejer Jørgen Ploug og Hustru Karen. Gift med Kirstine P., f. Dinesen.

Elev paa A/M Skanderup, paa Dalum Mælkerskole 1907. Mejerist, V. Aaby, Fredericia, Gummerup og Fredericia A/M, Mejeribestyrer paa Helnæs A/M 1912—29 og paa Fredericia A/M 1929.

Fredericia Handelsmejeri.

Post- og Jernbaneanndresse: Fredericia. Telefon: Fredericia 677.

Privatmejeri, oprettet 1928. Beboelsen er særskilt. Brandforsikring 54.000 Kr. Ejendomsskyld 28.000 Kr.

16 Leverandører med 300 Køer, heraf 10 med over 20 Køer, ingen med 4 Køer eller der under. Reduktaseprøve. Kulfyring. Elektrisk Belysning. Mejeriet er monteret med Sinus Indvejnings-

vægt og Paasch & Larsen, Petersen Udvejningsvægt, do. Regenerativapparat, Brødr. Gram Kølemaskine, Titan Centrifuge, P. & L., P. Kærne (alt 1928), V. Røssel Kedel, Dynamo.

Der anvendes fortinnede Transportspande.

Der sælges ca. 17.000 kg Smør i Bysalg. Ost produceres ikke.

	Indvejet Sød Mælk	Solgt Mælk og Fløde	Smørproduktion
1927—28.....	0.90 Mill. kg	Bysalg: 450.000 kg	17.000 kg

Mejeriet anvender Handelssyre. Fløden syrnes i Tønder. Der afregnes efter Fedtenheder. Personale: 1 Mejerist, 1 Ekspeditrice.

Indehaveren fører Regnskabet. Regnskabsaar: November til November.



EJER

Gregersen, Emil, f. 12. Juni 1884 i Borup.
Uddannet ved Mejerivæsen, Elev paa Ladelund Mælkeriskole 1908—09, Mejeriejer, Fredericia Handelsmejeri, 1928.
Adresse: Fredericia.

Andelsmejeriet Fælleslykke.

Post- og Jernbaneadresse: Børkop. Telefon: Gaarslev 27.

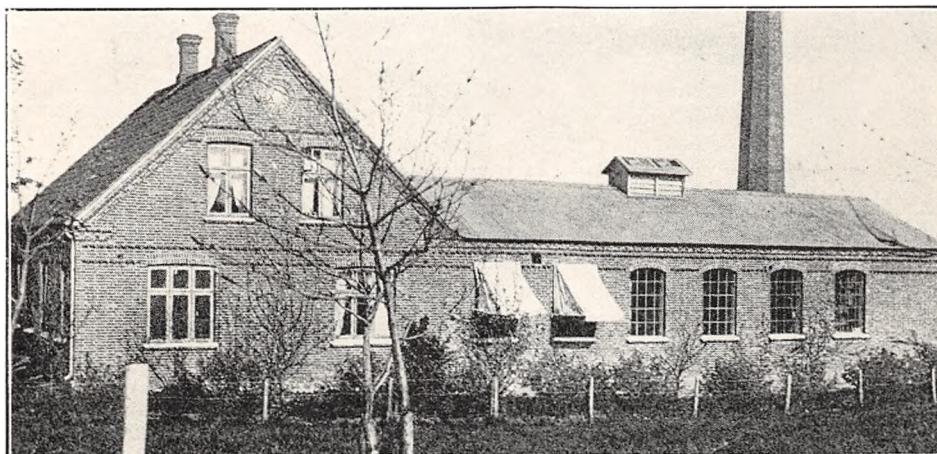

Oprettet 1901 under Medvirken af stedlige Haandværkere. Beboelsen er særskilt. Brandforsikring 42.000 Kr. Ejendomsskyld 13.600 Kr.

35 Leverandører med 234 Køer, heraf ingen med over 20 Køer, 14 med 4 Køer eller der under.

Kulfyring. Elektrisk Belysning.

Mejeriet er monteret med Sinus Indvejningsvægt (1931), Bismar Udvejningsvægt (1927), Silkeborg Smørvægt, do. Ostevægt (1901 og 29), Rauer Flødepasteur og Danske Mejeriers Maskinfabriks Regenerativapparat (1931), Alfa Centrifuge med Snoretræk (1910), Hamlet Kærne

(1931), Ludvigsen, Struer, Kedel, Marshall Dampmaskine og Træostekar (alt 1901).

Der anvendes 40 % forfinede og 60 % Aluminiums Transportspande. Ishus til 30 Læs.

Til Osten, der fremstilles af raa Mælk, anvendes ca. 5000 kg Skummet- og 2500 kg Sød Mælk. Osten sælges en detail fra Mejeriet samt til Leverandørerne.

Mejeriet anvender Handelssyre. Fløden syrnes i Tønder. Der afregnes efter Fedtenheder. Personale: Mejeribestyrer, 1 Elev, Leverandørernes 4 Kuske.

Mejeribestyreren fører Regnskabet. Regnskabsaar: April til April.

	Indvejet Sød Mælk	Solgt Mælk og Fløde	Smørproduktion
1912—13.....	0.69 Mill. kg	—	26.950 kg
1913—14.....	0.70 —	—	27.060 —
1914—15.....	0.65 —	—	25.270 —
1927—28.....	0.69 —	—	27.632 —
1928—29.....	0.72 —	—	29.277 —
1929—30.....	0,79 —	Hjemmesalg: 28.772 kg	32.217 —

Der sælges ca. 925 kg Smør hjemme, Resten til Grossist.

	1927—28	1928—29	1929—30
30 % Gouda	600 kg	600 kg	600 kg

FORMAND



Thuesen, Søren Sørensen, f. 12. Sept. 1858 i Gaarslev. Søn af Gaardejer Søren Petersen Thuesen og Hustru Anna, f. Steffensen. Gift 9. Nov. 1905 med Anna T., f. Madsen.

Gaardejer 1963. Medlem af Bestyrelsen for Gaarslev Sogns Sparekasse 1910, Formand for A/M Fælleslykke 1925.

Adresse: Børkop.

BESTYRER



Jørgensen, Ferdinand, f. 3. Okt. 1901 i Nr. Bjert, Søn af Savskærer Niels Jørgensen og Hustru Albine, f. Madsen. Gift 17. Maj 1931 med Alfrida J., f. Juhl.

Elev paa A/M Fælleslykke, Lillebælt og Skaarup, paa Ladelund Mælkeriskole 1927—28, Mejerist paa A/M Rude, Lillebælt og Fælleslykke, Mejeribestyrer paa A/M Fælleslykke 1929. Revisor i Sygekassen 1930.

reger paa A/M Fælleslykke 1929. Revisor i Sygekassen 1930.

Gadbjerg Andelsmejeri.

Post- og Jernbaneadresse: Gadbjerg.

Oprettet 1929 under Medvirken af Arkitekt S. Olsen, Jelling, og Ingeniør Engberg, Horsens. Brandforsikring 99.163 Kr. Ejendomsskyld 25.000 Kr.

87 Leverandører med 585 Køer, heraf 2 med over 20 Køer, 32 med 4 Køer eller der under.

Kulfyring. Elektrisk Belysning.

Mejeriet er monteret med Buaas Indvejnings-

vægt og 3 do. Udvejningsvægte, Silkeborg Smørvægt til Smaapakker, Rauer Flødepasteur, Dania Regenerativapparat, Sabroe Kølemaskine, Titan Centrifuge, Hamlet Kærne, Danske Mejeriers Maskinfabrik Kedel, Alliance Dampmaskine, Rauer, Horsens Køleapparat (alt 1929).

Der anvendes fortinnede Transportspande.

	Indvejet Sød Mælk	Solgt Mælk og Fløde	Smørproduktion
1929—30.....	1.86 Mill. kg	Hjemmes.: 1.731.255 kg Bysalg: 51.598 —	79.832 kg

Der sælges ca. 700 kg Smør hjemme, ca. 825 kg i Bysalg, Resten til Eksportforening. Ost produceres ikke.

Mejeriet anvender Handelssyre. Fløden syrnes i Bassin. Mejeriet har Syrningsanlæg for Skummetmælken og eget Laboratorium. Der afregnes

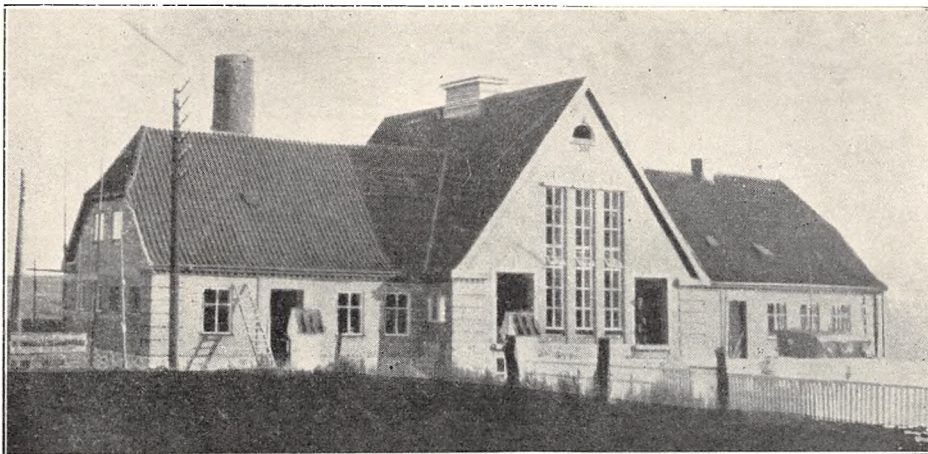

efter Fedtenheder. Personale: Mejeribestyrer, 1 Mejerist, Leverandørernes 6 Kuske.

Mejeribestyreren fører Regnskabet. Mejeriet

har særlig Kasserer. Regnskabsaar: Oktober til Oktober.

FORMAND



Holm, Jeppe Chr., f. 10. April 1880 i Madum ved Ulfborg, Søn af Gaardejer Svend Holm og Hustru Maren, f. Jeppesen. Gift 10. Maj 1910 med Anna Katrine H., f. Hansen Stavnsbjerg.

Elev paa Ryslinge Højskole 1899—1900 og paa Ladelund Landbrugsskole 1901—02, Gaardejer 1910.

Medlem af Bestyrelsen for Vejle og Omegns Svineslagteri 1928, Repræsentant for Landmandsbankens Vejle Afd. 1929, Formand for Vejle Vesteregns Landboforening 1930 og for Gadbjerg A/M.

Adresse: Toithøjgaard, Gadbjerg.

BESTYRER

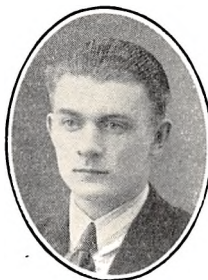

Sørensen, Anders, f. 31. Jan. 1903 i Skern Sogn, Søn af Mejeribestyrer P. Sørensen og Hustru Elise, f. Christensen. Gift 19. April 1929 med Maren S., f. Mortensen.

Elev paa A/M Kvissel, Rydal og Triticum, paa Ladelund Mælkeriskole. Mejerist paa A/M Nakke 1922, Flemming 1922—23, Lystrup 1923—24, Orms-

lev 1924—25, i Holland 3 Mdr., Mejerist paa A/M Korsholm 1926—28 og Elkjærslund 1928—29, Mejeribestyrer paa Gadbjerg A/M 1929. Bronzemedalje paa Udstillingen i Fredericia 1930.

Gammelby Andelsmejeri.

Postadresse: Stouby. Jernbaneadresse: Daugaard. Telefon: Stouby 3.

Oprettet 1888. Ombygning 1905 og 1920 under Medvirken af Arkitekt Fritz Christoffersen, Odense; i 1929 blev den gamle Beboelse inddraget i Mejeriet og ny særskilt Beboelse bygget under Medvirken af Arkitekt Fritz Jensen, Vejle. Brandforsikring 168.500 Kr. Ejendomsskyld 36.000 Kr.

214 Leverandører med 1900 Køer, heraf 16 med over 20 Køer, 20 med 4 Køer eller der under.

Reduktaseprøve. Mejeriet er i Mælkebedømmelsesforening. Kulfyring. Elektrisk Belysning.

Mejeriet er monteret med Sinus Indvejningsvægt (1921), 3 Paasch & Larsen, Petersen Udvejningsvægte (1930), do. Smørvægt med Kuglelejer (1926), 1 Smørvægt, ukendt Mrk., 1 Silkeborg Decimal og do. Balance Ostevægt, P. & L., P. Pasteuriseringsapparat (1926), Atlas Kølemaski-

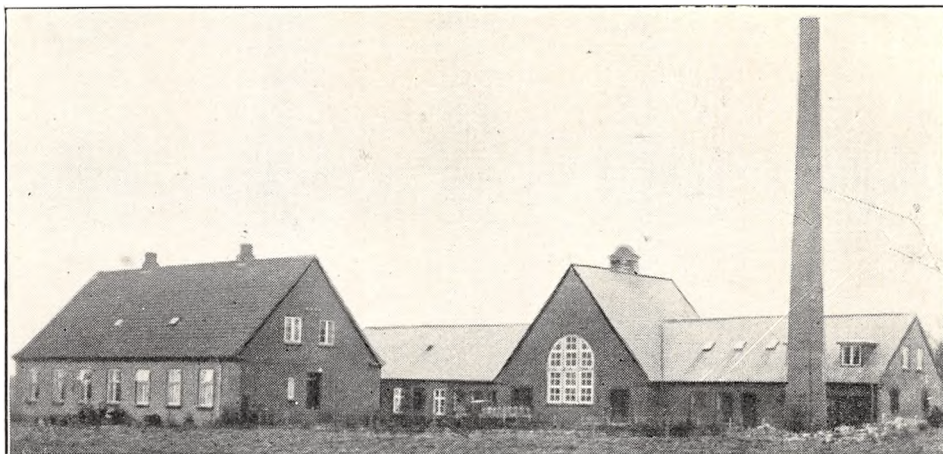

	Indvejet Sød Mælk	Solgt Mælk og Fløde	Smørproduktion
1912—13.....	3.91 Mill. kg	—	151.112 kg
1913—14.....	3.64 —	—	141.380 —
1914—15.....	3.26 —	—	116.657 —
1927—28.....	4.64 —	—	182.901 —
1928—29.....	5.14 —	Hjemmes.: 1.819 kg Fl.	202.439 —
1929—30.....	5.45 —	Bysalg: 3.782 - —	223.090 —

Der sælges ca. 2.400 kg Smør hjemme, 5.100 kg i Bysalg, Resten til Grossist.

	1927—28	1928—29	1929—30
45 % Ost	9.960 kg	10.123 kg	10.763 kg
20 - —	49.796 —	50.615 —	53.817 —

ne (1905), 2 Alfa Centrifuger 5000 kg (1929), Victoria Kærne (1929), Danske Mejeriers Maskinfabriks Kedel (1916), Caroc & Leth Dampmaskine og do. Fødepumpe (1905), P. & L., P. Fø-

depumpe (1924), 2 Vandpumper, 1 Ostekar med Blik, 1 Træostekar.

Der anvendes fortinne Transportspande.

Der sælges ca. 2000 kg Ost paa Mejeriet, ca.

FORMAND



Hjerrild, Niels Petersen, f. 20 Maj 1893 i Stouby, Søn af Gaardejer Laust Hjerrild og Hustru Karen, f. Olsen. Gift 29. Nov. 1918 med Ellen H., f. Rasmussen.

Elev paa Vrigsted Højskole 1911—12 og Lyngby Landboskole 1917—18, Gaardejer 1918. Formand for Gammelby Andelsmejeri 1918.

Adresse: Hugholm pr. Stouby.

BESTYRER



Klærke, Hans Juel, f. 9. Marts 1881 i Lille Dalby, Søn af Boelsmand Simon Klærke og Hustru Kirstine, f. Juel. Gift 10. Juni 1916 med Rigmor K., f. Hauge.

Elev paa Tvingstrup A/M, paa Ladelund Mælkeriskole 1901—02, Medlem af A/M Skanderup 1900—03, Lunde-Østrup 1903—05, Errindlev 1904

—05 og paa Barrit 1905—07, Mejeribestyrelse paa Spangkilde A/M 1907—17 og Gammelby A/M 1917.

6000 kg til Leverandører. Til Osten, der fremstilles af raa Mælk, anvendes der 737.000 kg Sød-, Skummet- og Kærnemælk. Osten parafineres.

Mejeriet anvender Handelssyre. Fløden syrnes i Bassin. Mejeriet har eget Laboratorium. Der

afregnes efter Fedtenheder. Personale: Mejeribestyrer, 3 Mejerister, 2 Elever, Leverandørernes 15 Kuske.

Mejeribestyreren fører Regnskabet. Regnskabsaar: April til April.

Give Mejeri.

Post- og Jernbaneanadresse: Give. Telefon: Give 57.



Andelsmejeri, oprettet 1898. Ombygning 1912 under Medvirken af stedlige Haandværkere og Konsulent Kristen Sørensen. Brandforsikring 60.000 Kr. Ejendomsskyld 36.000 Kr.

260 Leverandører med 1500 Køer, heraf 10 med over 20 Køer, 10 med 4 Køer eller der under.

Reduktaseprøve. Fyring med Kul og Tørv. Elektrisk Belysning.

Mejeriet er monteret med Sinus Indvejnings-

vægt (1906), Buaas Udvejningsvægt (1916), Silkeborg Smørvægt (1915), Diskvægt (1929), Paasch & Larsen, Petersen Flødepasteuriseringsapparat (1929), Buaas Regenerativapparat (1927), Sabroe Kølemaskine (1912), 3 Alfa Centrifuger (1900 og 25), P. & L., P. Kærne (1922), Sabroe Kedel (1920), Caroc & Leth Dampmaskine (1912), Vandpumpe (1898), 3 Centrifugalpumper (1912).

Der anvendes fortinnede Transportspande.

	Indvejet Sød Mælk	Solgt Mælk og Fløde	Smørproduktion
1912—13.....	3.49 Mill. kg	—	137.100 kg
1913—14.....	3.77 —	—	146.520 —
1914—15.....	3.53 —	—	139.920 —
1927—28.....	5.03 —	—	198.065 —
1928—29.....	5.14 —	—	203.474 —
1929—30.....	5.45 —	Bysalg: 155.625 kg	217.699 —

Der sælges ca. 4700 kg Smør i Bysalg, Resten til Eksportforening. Ost produceres ikke.

Mejeriet anvender Handelssyre. Fløden syrnes i Bassin. Mejeriet har Syrningsanlæg for Skummetmælken og deltager i Tuberkulosens Bekæm-

pelse. Der afregnes efter Fedtenheder. Personale: Mejeribestyrer, 3 Mejerister, 1 Medhjælper, 2 Kuske, Leverandørernes 20 Kuske.

Mejeribestyreren fører Regnskabet. Regnskabsaar: Oktober til Oktober.

FORMAND

Hansen, Anthon, Gaardejer.
Sognefoged, Medlem af Give Sogneraad 1913
—17, paany 1929, Formand for Give Mejeri.
Adresse: Hedegaard pr. Give.

BESTYRER

Sørensen, Ole Rasmus, f. 30. Juni 1875 i Haldrup, Søn af Arbejdsmand Marius Sørensen og Hustru Jacobine, f. Rasmussen. Gift 20. Juli 1900 med Jørgine S., f. Rasmussen.

Elev paa Søvind A/M 1893—95, Mejerist paa A/M Hjarup 1895—96, Vejstrup-Hejls 1896—98, Endrup 1898—99, Vikar paa Hjarnø og Smidstrup



1899, Mejeribestyrer paa A/M Blaaahøj 1899—1905 og Give 1905. Regnskabsfører for Give Brugsforening 1913, Kasserer for Folkebogsamlingen 1919, Revisor i Vejleegnens Mejeristforening og Kommunalrevisor 1920, Tillidsmand for Herning Handels- og Landbrugsbank 1924. 4 Bronzemedaljer samt ialt 30 Diplomer, Sølvskjolde og Platter.

Givskud Andelsmejeri.

Post- og Jernbaneadresse: Jelling. Telefon Givskud 4.

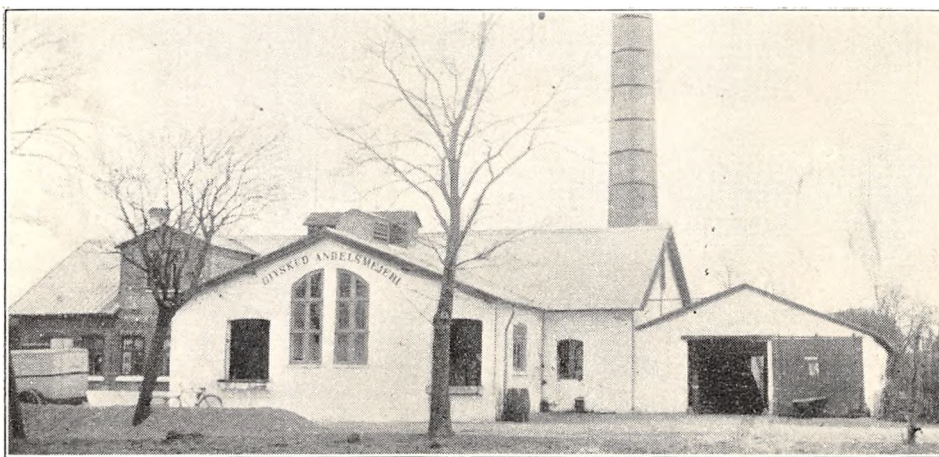

Oprettet 1889. Udvidelse 1909, 11 og 29 under Medvirken af Arkitekt Abrahamsen, Jelling. Brandforsikring 73.000 Kr. Ejendomsskyld 12.000 Kr.

188 Leverandører med 1000 Køer, heraf 1 med over 20 Køer, 88 med 4 Køer eller der under. 10 Jersey Køer.

Reduktaseprøve. Kulfyring. Elektrisk Belysning.

Mejeriet er monteret med Paasch & Larsen, Petersen Indvejningsvægt (1904), Buaas Udvejningsvægt (1920), P. & L., P. Smørvægt (1918), Diskvægt (1920), Brødr. Gram Pasteuriseringsapparat (1930), do. Kølemaskine (1930), 2 Alfa Centrifuger (1908 og 27), Zenith Kærne (1930), Sabroe Kedel (1909), Marshall Dampmaskine (1930), 3 Centrifugalpumper (1930).

	Indvejet Sød Mælk	Solgt Mælk og Fløde	Smørproduktion
1912—13.....	1.89 Mill. kg	—	76.200 kg
1913—14.....	2.06 —	—	83.680 —
1914—15.....	1.76 —	—	71.270 —
1927—28.....	2.58 —	—	108.808 —
1928—29.....	2.94 —	—	126.205 —
1929—30.....	2.95 —	Hjemmesalg: 15.280 kg	128.769 —

Der anvendes fortinnede Transportspande.
Der sælges ca. 1000 kg Smør hjemme, Resten til Eksportforening. Ost produceres ikke.

Mejeriet anvender Handelssyre. Fløden syrnes i Bassin. Mejeriet har eget Laboratorium. Der

afregnes efter Fedtenheder. Personale: Mejeribestyrelse, 1 Mejerist, 1 Elev, 1 Medhjælper, Leverandørernes 13 Kuske.

Mejeribestyrelsen fører Regnskabet. Regnskabsaar: Oktober til Oktober.

FORMAND

Lauersen, Erik, f. 3. Dec. 1872 i Tyregod, Søn af Husmand Lauritz Jensen og Hustru Ane Kirstine, f. Eriksen. Gift 19. Okt. 1902 med Marie L., f. Frederiksen.

Elev paa Vinding Højskole 1898—99, Møller 1889—1903, Gaardejer 1903. Formand for Givskud Andelsmejeri 1927.

Adresse: Harresø pr. Jelling.

BESTYRELSE

Hansen, Jens Peter, f. 11. April 1880 i Nr. Lyndelse, Søn af Gaardejer Rasmus Hansen og Hustru Adolfine, f. Schroll. Gift 23. Aug. 1923 med Hilda H., f. Holm.

Elev paa Jellinge A/M 1899—1901, Fælleslykke 1901—02, paa Ladelund Mælkeriskole 1902—03, Mejerist paa A/M Nørreby 1902 og 1903—04, paa A/M Skovlund 1904—05, Mejeribestyrelse paa Givskud A/M 1905. Formand for Sygekassen 1907. Revisor i Brugsforeningen 1905 og Kasserer i Sparekassen 1914. 1 Sølv- og 8 Bronze-medaljer samt 25 Diplomer for Smør.

Andelsmejeriet. Glud.

Post- og Jernbaneadresse: Horsens. Telefon: Glud 18.

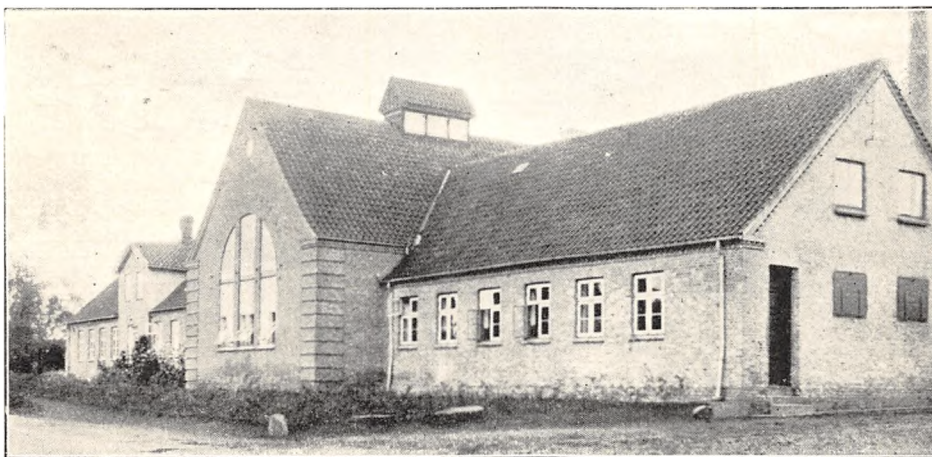

Oprettet 1894. Ombygning 1925 under Medvirken af Arkitekt E. V. Lind, Skive. Brandforsikring 105.000 Kr. Ejendomsskyld 45.000 Kr.

145 Leverandører med 1000 Køer, heraf 7 med over 20 Køer, 50 med 4 Køer eller der under.

Reduktase- samt Lugt- og Smagsprøve. Mejeriet er i Mælkebedømmelsesforening. Kulfyring. Elektrisk Belysning.

Mejeriet er monteret med Sinus Indvejningsvægt (1907), 2 Paasch & Larsen, Petersen Ud-

vejningsvægte (1920 og 25), Silkeborg Smørvægt (1913), Rauer Flødepasteur (1912), P. & L., P. Regenerativapparat (1929), Sabroe Kølemaskine (1925), 2 Titan T. A. 50 Centrifuger (1909 og 25), P. & L., P. Kærne (1926), Sabroe Kedel (1925), Caroc & Leth Dampmaskine (1913), alm. Træostekar (1920).

Der anvendes fortinnede Transportspande.

Der sælges ca. 800 kg Ost paa Mejeriet, ca. 3200 kg til Leverandører. Til Osten, der frem-

	Indvejet Sød Mælk	Solgt Mælk og Fløde	Smørproduktion
1912—13.....	2.16 Mill. kg	—	87.010 kg
1913—14.....	2.05 —	—	79.400 —
1914—15.....	2.00 —	—	78.610 —
1927—28.....	2.97 —	—	122.500 —
1928—29.....	3.06 —	Hjemmesalg: 30.716 kg	126.250 —
1929—30.....	3.19 —	En gros Salg: 200.000 —	120.700 —

Der sælges ca. 1600 kg Smør hjemme, ca. 700 kg i Bysalg, Resten til Eksportforening.

	1927—28	1928—29	1929—30
20 % Ost.....	2.000 kg	2.000 kg	2.000 kg
30 - —.....	2.000 —	2.000 —	2.000 —

stilles af raa Mælk, anvendes 12.500 kg Sød- og 43.400 kg Skummet- og Kærnemælk.

Mejeriet anvender Handelssyre. Fløden syrnas i Bassin. Mejeriet har eget Laboratorium. Der afregnes efter Fedtenheder. Personale: Mejeri-

bestyrer, 2 Mejerister, 1 Elev, Leverandørernes 10 Kuske.

Mejeribestyreren fører Regnskabet. Regnskabsaar: November til November.

FORMAND



Sørensen, Søren, f. 7. Juni 1880 i Vær Sogn, Søn af Husmand Jens Sørensen og Hustru Inger Marie, f. Jacobsen. Gift 8. Dec. 1905 med Karen S., Datter af Sognefoged Mikkel Jørgensen, Søvind, og Hustru Ane, f. Sørensen.

Uddannet som Tømrer, Slakteriarbejder i Horsens 1905—11, Husmand i Haldrup 1911—15, i Hatting

1915—19, Gaardejer 1919. Formand for A/M Glud og Medlem af Menighedsraadet 1927, Medlem af Glud-Hjarnø Sogneraad 1929.

Adresse: Nørby pr. Snaptun.

BESTYRER



Madsen, Knud Benedikt, f. 9. Juli 1880 i Orte, Søn af Gaardejer Peter Cornelius Madsen og Hustru Ane Kathrine, f. Andersen. Gift 7. Sept. 1906 med Elvine Birgitte M., f. Jensen.

Elev paa Tallerup A/M 1897—1900, Mejerist paa Longelse-Fuglsbølle A/M 1900—01, Sølsted 1901—02, Tallerup 1902—03, paa Ladelund Mælkeriskole 1903—04, Mejerist paa Ejby A/M 1904—05 og Kaslund 1905, Mejeribestyrer paa A/M Glud 1905. Medlem af Menighedsraadet 1929. Forsøgslaboratoriets Diplom for Smør, Bronzemedalje og flere Hædrende Omtale for Ost.

Andelsmejeriet Godthaab.

Post- og Jernbaneadresse: Vonsild. Telefon: Vonsild 23.

Oprettet 1886 under Medvirken af stedlige Haandværkere. Beboelsen er særskilt. Brandforsikring 52.100 Kr. Ejendomsskyld 30.000 Kr.

86 Leverandører med 700 Køer, heraf 20 med over 20 Køer, 33 med 4 Køer eller der under.

Reduktaseprøve. Kulfyring. Elektrisk Belysning fra eget Værk.

Mejeriet er monteret med Sinus Indvejningsvægt, Buaas Udvejningsvægt og Silkeborg Smørvægt (1915), Kolding Regenerativapparat (1918),

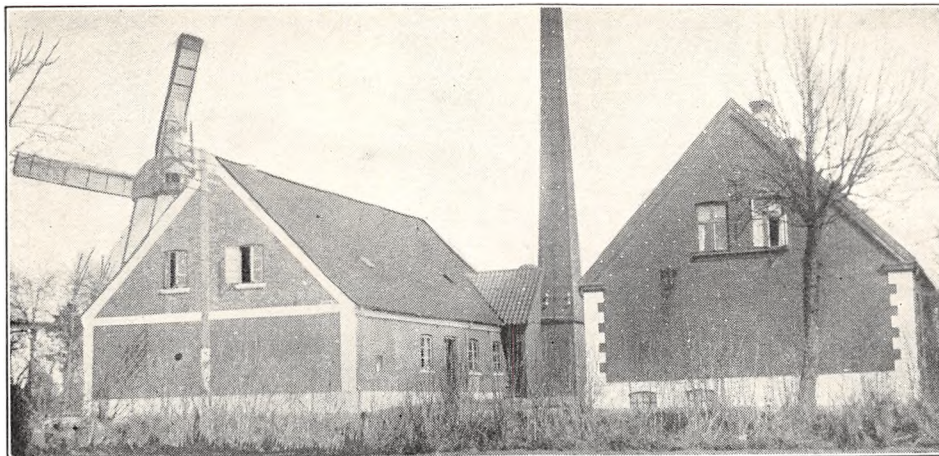

	Indvejet Sød Mælk	Solgt Mælk og Fløde	Smørproduktion
1912—13.....	2.24 Mill. kg	—	85.238 kg
1913—14.....	1.99 —	—	75.077 —
1914—15.....	1.68 —	Hjemmesalg: 2.811 l. Fl.	60.764 —
1927—28.....	2.32 —	Bysalg: 13.679 l. Fl.	63.867 —
1928—29.....	2.55 —	170.067 kg s.M.	62.278 —
1929—30.....	2.66 —	Eng. Salg: 257.788 - —	77.342 —

Sabroe Kølemaskine (1921), Titan 3000 kg Centrifuge (1930), Kolding Kærne og do. Kedel (1922 og 24), Caroc & Leth Dampmaskine (1908), tysk Dynamo.

Der anvendes overvejende fortinnede Transport-spande.

Der sælges ca. 900 kg Smør hjemme, ca. 3150 kg i Bysalg, Resten til Grossist. Ost produceres ikke.

Mejeriet anvender Handelssyre. Fløden syrnes i Bassin. Mejeriet har eget Laboratorium. Der afregnes efter Fedtenheder. Personale: Mejeribestyrelse, 2 Mejerister, 1 Elev, 1 Prøveudtager, 1 Ekspeditrice, 4 Kuske, Leverandørernes 5 Kuske.

Mejeribestyrelsen fører Regnskabet. Regnskabsaar: Oktober til Oktober.

FORMAND



Bruhn, Hans f. 9. Juni 1895 i Østerkær ved Sdr. Stenderup, Søn af Proprietær N. N. Bruun og Hustru Kathrine, f. Clausen. Gift med Kristine B., f. Lind.

Præliminæreksamen fra Kolding højere Almenskole 1911, uddannet ved Landvæsen, Propr. 1919. Formand for Vonsild Telefonselskab 1923 og for A/M Godthaab 1930.

Adresse: Teglgård pr. Vonsild.

BESTYRELSE



Gjortsvang, Peter, f. 9. Juni 1871 i Malt Sogn, Søn af Landmand Chr. Knudsen Christensen, Gjortsvang, og Hustru. Gift med Elisa Kathrine G., f. Jensen.

Elev paa Ladelundgaard F/M 1 Aar, paa Ladelund Mælkeriskole 1888, Mejerist, A/M Kløvergaard, Spandetgaard F/M, A/M Outrup, Mejlbj, Østby-

Krarp, Broholm v. Svaneke og Dybdal, Mejeribestyrelse paa A/M Nr. Nebel 1894—1901, paa A/M Godthaab ved Vonsild 1901.

Gravens Andelsmejeri.

Post- og Jernbaneadresse: Gravens. Telefon: Aagaard 51.

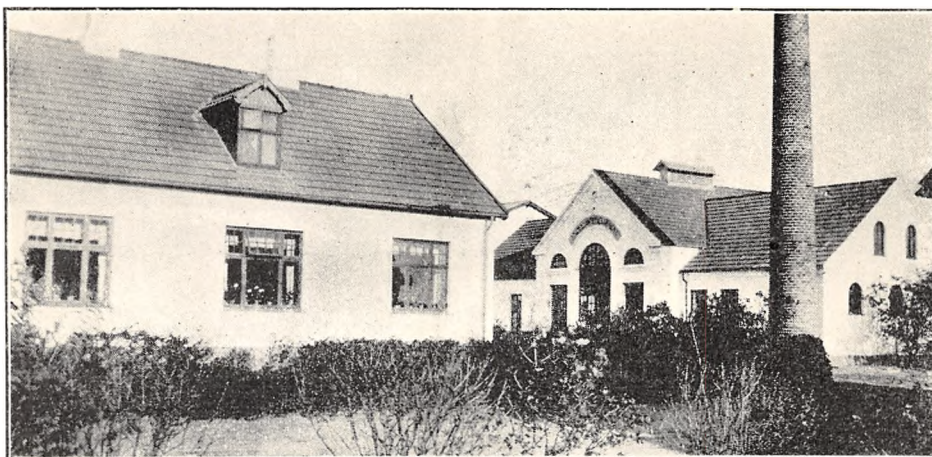

Oprettet 1911. Udvidelse 1921 under Medvirken af stedlige Haandværkere. Brandforsikring 76.000 Kr. Ejendomsskyld 30.000 Kr.

57 Leverandører med 640 Køer, heraf 10 med over 20 Køer, 8 med 4 Køer eller der under.

Reduktaseprøve. Kulfyring. Elektrisk Belysning. Mejeriet er monteret med Sinus Indvejnings-

vægt (1911), Bismær Udvejningsvægt (1916), Silkeborg Smørvægt (1911), Danske Mejeriers Maskinfabriks Flødepasteur og Koger (1911 og 29), do. Forvarmer (1911), Sabroe Kølemaskine (1921), 2 Titan Centrifuger T. 45 og T. 65 (1911 og 16), D. M. M. Kærne, Kedel og Dampmaskine (alt 1911), alm. Træostekar (1924).

	Indvejet Sød Mælk	Solgt Mælk og Fløde	Smørproduktion
1912—13.....	1.28 Mill. kg	—	47.973 kg
1913—14.....	1.39 —	—	52.639 —
1914—15.....	1.33 —	—	57.478 —
1927—28.....	1.84 —	—	65.196 —
1928—29.....	1.49 —	—	73 866 —
1929—30.....	2.73 —	Hjemmesalg: 22.980 kg	80.521 —

Der sælges ca. 1300 kg Smør hjemme, Resten til Eksportforening.

FORMAND



Kyed, Iver Lassen Berthelsen, f. 13. Dec. 1861 i Eltang, Søn af Gaardejer Berthel Kyed og Hustru Maren, f. Lassen.

Gaardejer 1891. Medlem af Ø. Starup Sogneraad 1894—98, 1908—12 og 1916—20, Kirkeværg 1900—22, Medlem af Bankraadet for Kolding Folkebank 1904 og af Bestyrelsen for Aagaard Spare-

kasse 1908, Formand for sidstn. 1924 og for Gravens A/M 1911.

Adresse: Gravens.

BESTYRER



Nielsen, Morten, f. 28. Marts 1878 i Hjerik Sogn, Søn af Boelsmand Jens Nielsen og Hustru Marie Dorthea, f. Mortensen. Gift 23. Okt. 1907 med Gudrun N., f. Pedersen.

Elev paa Rosvang A/M, paa Dalum Mælkeriskole 1904, Mejerist paa A/M Møgelkilde og Baastrup samt paa Horsens F/M, Mejeribestyrer paa Grumstrup A/M 1907—11, paa Gravens A/M 1911. Sølvmedalje for Smør 1927 og for Ost 1930, flere Bronzemedaljer for Smør og Ost.

	1927—28	1928—29	1929—30
Steppe- og Taffelost			
30 % Ost	23.677 kg	26.017 kg	21.944 kg
20 - —	47.362 —	52.034 —	43.889 —

Der anvendes overvejende fortinnede Transportspande.

Til Osten, der fremstilles af raa Mælk, anvendes der 215.650 kg Sød- og 498.500 kg Skummet- og Kærnemælk.

Mejeriet anvender Handelssyre. Fløden synes

i fortinnet Kobberbassin. Mejeriet har eget Laboratorium. Der afregnes efter Fedtenheder. Personale: Mejeribestyrer, 2 Mejerister, 2 Elever, Leverandørernes 8 Kuske.

Mejeribestyreren fører Regnskabet. Regnskabsaar: November til November.

Andelsmejeriet Grøndal.

Post- og Jernbaneadresse: Gadbjerg. Telefon: Gadbjerg 2.

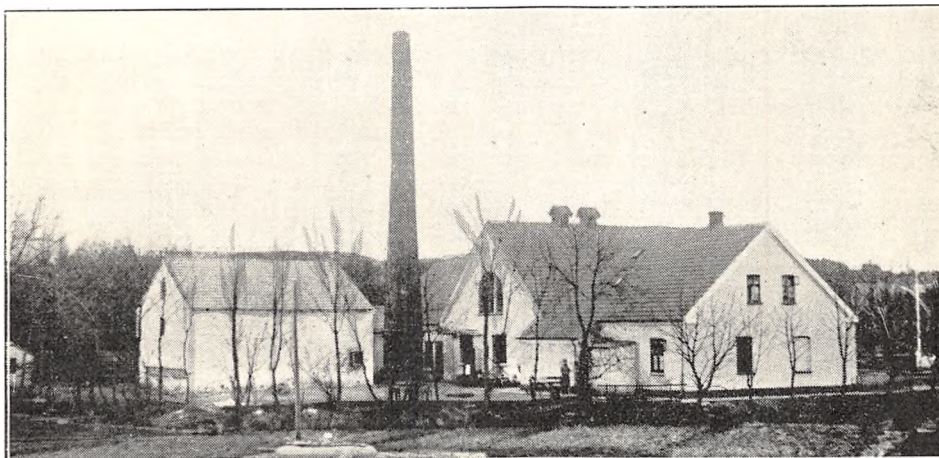

Oprettet 1889. Ombygning 1924.
120 Leverandører med 900 Køer.

Mejeriet indvejede i 1929—30 5.3 Mill. kg Sød-
mælk og producerede 223.377 kg Smør.
Reduktaseprøve. Kulfyring. Elektrisk Belysning.

FORMAND

Pedersen, Bendix, f. 4.
Febr. 1876 i St. Dalby, Søn
af Husmand Chr. Peder-
sen og Hustru Anna Kir-
stine, f. Bendixen. Gift 27.
Okt. 1904 med Dagmar P.,
f. Jensen.
Uddannet ved Landvæ-

sen, Gaardejer 1918. Formand for Andelsmejeriet
Grøndal.

Adresse: V. Smidstrup pr. Gadbjerg.

BESTYRER

Helligsøe, M.
Mejeribestyrer paa Andelsmejeriet Grøndal.



Andelsmejeriet Hamlet.

Post- og Jernbaneadresse: Horsens. Telefon: Skjold 6.

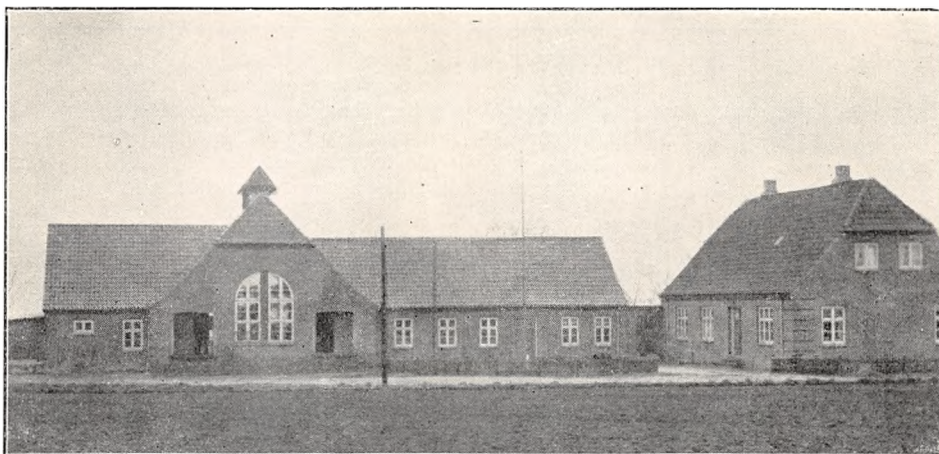

Oprettet 1888. Ombygning 1925 under Medvirken af Arkitekt E. V. Lind, Skive. Beboelsen er særskilt. Brandforsikring 80.000 Kr. Ejendoms-skyld 22.000 Kr.

126 Leverandører med 1050 Køer, heraf 5 med over 20 Køer, 7 med 4 Køer eller der under.

Reduktase-, Lugt- og Smagsprøve. Mejeriet er i Mælkebedømmelsesforening. Kulfyring. Elektrisk Belysning.

Mejeriet er monteret med Sinus Indvejningsvægt (1910), Buas Udvejningsvægt (1925), Paasch & Larsen, Petersen Smørvægt (1928),

	Indvejet Sød Mælk	Solgt Mælk og Fløde	Smørproduktion
1912—13.....	2.10 Mill. kg	—	84.720 kg
1913—14.....	2.04 —	—	81.120 —
1914—15.....	1.95 —	—	77.710 —
1927—28.....	2.37 —	—	98.468 —
1928—29.....	2.54 —	Hjemmesalg: 3.724 kg	107.305 —
1929—30.....	2.75 —	Bysalg: 4.433 —	116.832 —

Der sælges ca. 900 kg Smør hjemme, ca. 1041 kg i Bysalg, Resten til Eksportforening.

FORMAND



Justesen, Magnus Carl, f. 8. Jan. 1894 i Raarup, Søn af Gaardejer Anton Hansen Justesen og Hustru Marie, f. Thorberg. Gift 1. April 1924 med Anna J., f. Jensen.

Mellemkoleeksamen fra Horsens, Elev paa Korinth Landbrugsskole, Assistent i Horsens Landboforening 1918—22, Proprietær 1924. Formand for A/M Hamlet 1929.

Adresse: Stourup pr. Glud.

BESTYRER



Olsen, Laurits Johannes, f. 15. Aug. 1897 i Gøderup, Søn af Gaardejer Niels Olsen og Hustru Ane Marie, f. Kristensen. Gift 25. Okt. 1921 med Karen Marie O., f. Laur-sen.

Elev paa Viby A/M 1914—16, Mejerist paa A/M Druebro 1916—17 og Viby 1918—19, paa Dalum Mælkeriskole 1919—20, Mejerist paa A/M Kamstrup 1. Maj til 1. Nov. 1920 og Læsø 1920—21, Mejeribestyrer paa A/M Hamlet 1921. Bronzemedalje og Hæderlig Omtale for Srør.

	1927—28	1928—29	1929—30
20% Ost	3.438 kg	3.205 kg	3.187 kg

Rauer Flødepasteur og Silkeborg Regenerativ-apparat (1912 og 20), Sabroe Kølemaskine (1921), Titan T. A. 80 Centrifuge (1929), Victoria Kærne (1925), Danske Mejeriers Maskinfabriks Kedel (1899), Alliance Dampmaskine (1912), Rauer, Horsens, Ostekar, (1925).

Der anvendes 90 % fortinnede og 10 % Aluminiums Transportspande.

Der sælges ca. 200 kg Ost paa Mejeriet, ca. 3000 kg til Leverandører. Til Osten, der frem-

stilles af raa Mælk, anvendes der 15.036 kg Sød- og 40.730 kg Skummet- og Kærnemælk.

Mejeriet anvender Handelssyre. Fløden syrnes i Bassin. Mejeriet har eget Laboratorium. Der afregnes efter Fedtneheder. Personale: Mejeribestyrelse, 1 Mejerist, 1 Elev, Leverandørernes 10 Kuske.

Mejeribestyrelsen fører Regnskabet. Regnskabsaar: November til November.

Hatting Andelsmejeri.

Post- og Jernbaneadresse: Hatting. Telefon: Hatting 1.

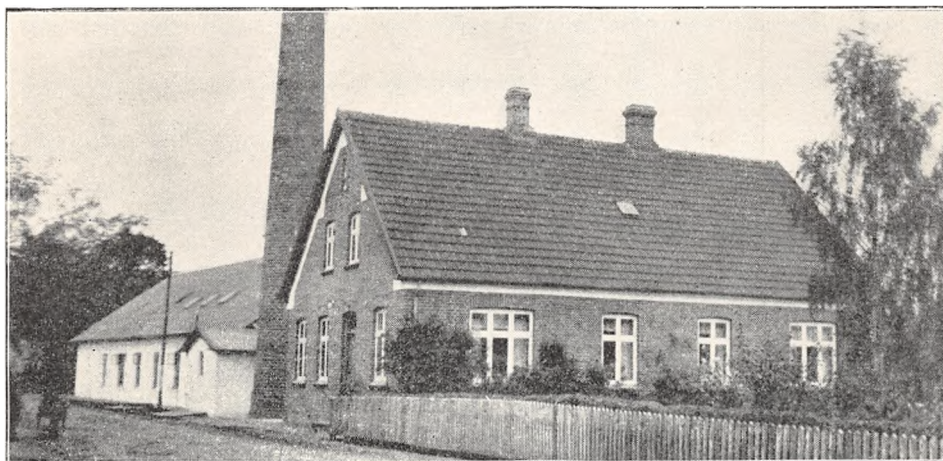

Oprettet 1888. Ombygning 1911. Udvidelse 1927 under Medvirken af stedlig Bygmester. Beboelsen er særskilt. Brandforsikring 92.000 Kr. Ejendoms-skyld 35.000 Kr.

175 Leverandører med 1470 Køer, heraf 12 med over 20 Køer, 52 med 4 Køer eller der under.

Reduktaseprøve. Kulfyring. Elektrisk Belysning.

Mejeriet er monteret med Sinus Indvejningsvægt (1911), Præcis Udvejningsvægt og Balance Smørvægt (1927), Paasch & Larsen, Petersen Flødepasteuriseringsapparat og do. Regenerativ-apparat (1928), Sabroe Kølemaskine (1911), Westfalia Centrifuge (1928), Victoria Kærne (1931), P. & L., P. Kedel (1890), Danske Mejeriers Ma-

skinfabriks Dampmaskine (1911), 4 Træostekar.

Der anvendes fortinnede Transportspande.

Der sælges ca. 800 kg Smør hjemme, 1873 kg i Bysalg, Resten til Eksportforening. Ost produceres ikke.

Mejeriet anvender Handelssyre. Fløden syrnes i Bassin. Mejeriet har Syrningsanlæg for Skummetmælken og eget Laboratorium. Der afregnes efter Fedtneheder. Personale: Mejeribestyrelse, 2 Mejerister, 1 Elev, 1 Kontrolør, 1 Butikseks-pedient, Leverandørernes 16 Kuske.

Mejeribestyrelsen fører Regnskabet. Regnskabsaar: November til November.

	Indvejet Sød Mælk	Solgt Mælk og Fløde	Smørproduktion
1912—13.....	3.73 Mill. kg	—	144.420 kg
1913—14.....	3.79 —	—	145.440 —
1914—15.....	3.43 —	—	131.570 —
1927—28.....	3.94 —	—	89.315 —
1928—29.....	4.14 —	Bysalg: 55.661 kg Fl.	87.694 —
1929—30.....	4.54 —	En gr. Salg: 315.000 kg	90.851 —

FORMAND



Juul, Jørgen, f. 30. April 1892 i Hatting, Søn af Gaardejer Hans Petersen og Hustru Ane Kirstine, f. Bie. Gift 16. Nov. 1916 med Karen Marie J., f. Nielsen.

Elev paa Ryslinge Højskole 1910, Forpagter 1916. Formand for Hatting A/M 1926 og for Brugsforeningen 1925.

Adresse: Eshøjgaard pr. Hatting.

BESTYRER



Larsen, Christian Frederik Einer, f. 12. April 1886 i Marslev, Søn af Mejeri-ejer Sofus Larsen og Hustru Elisabeth, f. Jensen. Gift 27. Aug. 1909 med Kathrine L., f. Danielsen.

Elev paa A/M Vonsild 1903—04 og Vamdrup 1904—05, Mejerist paa Jels-Grønbæk 1905—06, paa Ladelund Mælkerskole 1906—07, Mejeribestyrer paa A/M Holeby 1909—11 og Vester Nebel 1911—12, Mejeribestyrer paa Hatting A/M 1912. 4 Sølv- og flere Bronzemedaljer samt Hædrende Omtale for Smør og Ost.

Hedensted Mejeri.

Post- og Jernbaneadresse: Hedensted. Telefon: Hedensted 47.

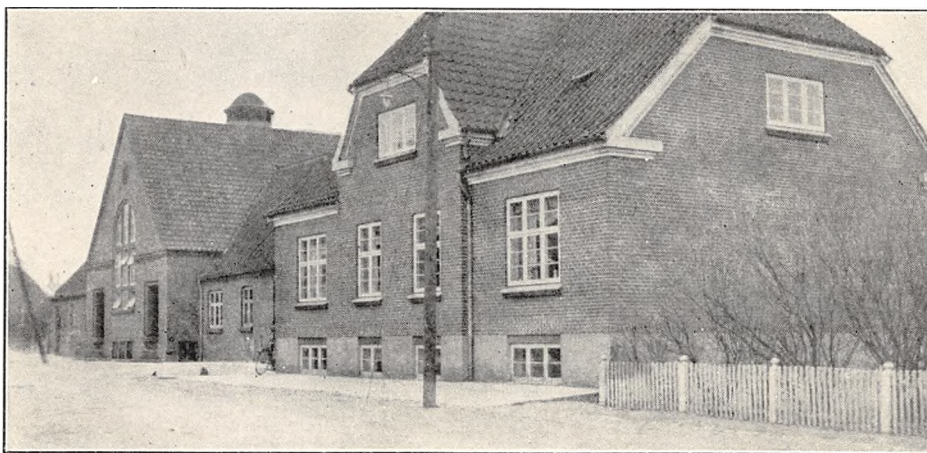

Oprettet 1888. Nybygning og Udvidelse 1920 under Medvirken af Arkitekt Fritz Christoffersen, Odense. Beboelsen er særskilt. Brandforsikring 96.000 Kr. Ejendomsskyld 40.000 Kr.

180 Leverandører med 1200 Køer, heraf 12 med over 20 Køer, 80 med 4 Køer eller der under. Reduktaseprøve. Mejeriet er i Mælkebedømmelsesforening. Kulfyring. Elektrisk Belysning.

Mejeriet er monteret med Sinus Indvejningsvægt (1925), 3 Buaas Bismær Udvejningsvægte (1918 og 25), Paasch & Larsen, Petersen Smørvægt (1918), Rauer Flødepasteur (1925), Buaas Regenerativapparat (1924), Sabroe Kølemaskine (1920), 1 Alfa og 1 Titan Centrifuge (1917 og

27), P. & L., P. Kærne (1925), Sabroe Kedel (1900), Alliance Dampmaskine (1920), Icecreamfryser, 1 alm. Træostekar og 1 amrk. Model.

Der anvendes overvejende fortinneede Transportspande.

	Indvejet Sød Mælk	Solgt Mælk og Fløde	Smørproduktion
1912—13.....	3.97 Mill. kg	Hjemmesalg:	157.000 kg
1913—14.....	4.23 —	43.889 kg sød Mælk	168.230 —
1914—15.....	3.80 —	11.296 - Fløde	152.190 —
1927—28.....	3.84 —	En gros Salg:	154.392 —
1928—29.....	4.03 —	449.397 kg skum. Mælk	167.622 —
1929—30.....	4.26 —	til Kondenseringsfabrik	174.156 —

Der sælges ca. 1150 kg Smør hjemme, ca. 4700 kg i Bysalg, Resten til Eksportforening.

	1927—28	1928—29	1929—30
45 % Taffelost	7.143 kg	7.143 kg	7.143 kg
30 - -	7.143 —	7.143 —	7.143 —
20 - -	35.715 —	35.715 —	35.715 —

Der sælges ca. 2900 kg Ost paa Mejeriet, ca. 4600 kg til Leverandører, Resten til Grossist. Til Osten, der fremstilles af til 68 Gr. lavpasteuriseret Mælk, anvendes der 164.500 kg Sød-, 335.000 kg Skummet- og Kærnemælk. Osten parafineres, og Lageret afkøles ved Køletromle.

Der produceres Icecream for ca. 3000 Kr.

Mejeriet anvender Handelssyre. Fløden syrnes

i Aluminiumsbassin. Mejeriet har Syrningsanlæg for Skummetmælken og eget Laboratorium. Der afregnes efter Fedtneheder. Personale: Mejeribestyrelse, 2 Mejerister, 2 Elever, 1 Kontrolør, 1 Ekspeditrice, 1 Kusk, Leverandørernes 13 Kuske.

Der findes særlig Kasserer. Mejeribestyrelsen fører Mælkeregnskabet. Regnskabsaar: November til November.

FORMAND



Jacobsen, Theodor, f. 21. Marts 1883 i Hedensted, Søn af Gaardejer Peter Jacobsen og Hustru Johanne, f. Hansen. Gift 9. Nov. 1905 med Marie J., f. Schousbøll.

Elev paa Vestbirk Højskole 1901—02, Gaardejer 1905. Fh. Medlem af Menighedsraadet, Formand for Hedensted Mejeri 1919 og for Hesteforsikringen,

Medlem af Bestyrelserne for Midtjyds Mejeriforening og for Brugsforeningen, Revisor i Vejle og Omegns Smørekspportforening.

Adresse: Solvang, Vesterby pr. Hedensted.

BESTYRELSE



Poulsgaard, Niels Christian, f. 29. Juli 1889 i Kølkkær, Ringkøbing Amt, Søn af Gaardejer Jens Poulsgaard og Hustru Margrethe, f. Christensen. Gift 29. April 1917 med Helga P., f. Hansen.

Elev paa A/M Godthaab v. Ikast, paa Vallekilde Højskole 1911—12, Mejerist paa A/M Stedstrup 1912—13, Hillerslev

lev 1913—15, Hjarup 1915—16, paa Dalum Mælkeriskole 1916—17, Vikar paa A/M Lihmskov og St. Binderup, Mejerist, A/M Langelund, Mejeribestyrelse paa A/M Fremtiden i Idom 1917—19 og paa Hedensted Mejeri 1919. Medlem af Bestyrelsen for Horsenskredsens Mejeristforening, Revisor i Brugsforeningen. Forsøgslaboratoriets Diplom 1923, 24 og 25 og sammes Hædersdiplom 1926, 8 Sølvmedaljer og 2 Ærespræmier.

Andelsmejeriet Hjarnø.

Post- og Jernbaneadresse: Horsens. Telefon: Hjarnø 7.

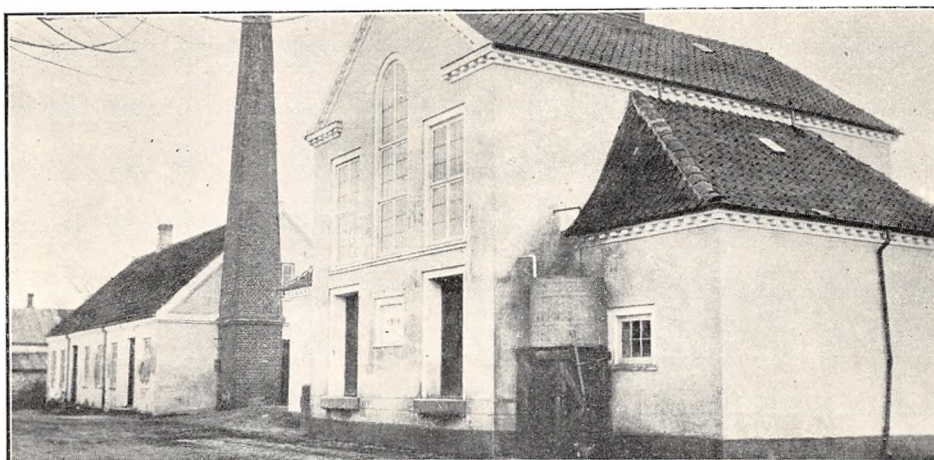

Oprettet 1890. Ombygning 1914 under Medvirken af Arkitekt E. V. Lind, Skive. Beboelsen er særskilt. Brandforsikring 45.000 Kr. Ejendoms-skyld 15.000 Kr.

30 Leverandører med 282 Køer, heraf 2 med over 20 Køer, 8 med 4 Køer eller der under.

Reduktaseprøve. Kulfyring. Elektrisk Belysning.

Mejeriet er monteret med Sinus Indvejningsvægt (1914), Paasch & Larsen, Petersen Udvejningsvægt og Smørvægt (1921 og 14), Rauer Flødepasteur og Regenerativapparat (1926 og 30), Sabroe Kølemaskine (1921), Titan T. A. 50 Centrifuge (1928), Ørum Hansen Kærne (1930), Brødr. Houmøller, Frederikshavn, Kedel (1902),

	Indvejet Sød Mælk	Solgt Mælk og Fløde	Smørproduktion
1912—13.....	0.64 Mill. kg	—	25.790 kg
1913—14.....	0.67 —	—	26.290 —
1914—15.....	0.61 —	—	23.930 —
1927—28.....	0.75 —	—	31.605 —
1928—29.....	0.77 —	Hjemmesalg: 1.200 kg	32.720 —
1929—30.....	0.86 —	Bysalg 4.277 —	36.959 —

FORMAND



Pedersen, Hans, f. 15. Juni 1882 i Hjarnø, Søn af Gaardejer Steffen Pedersen og Hustru Eline, f. Hansen. Gift 26. Okt. 1915 med Anna P., f. Nielsen Degn.

Uddannet ved Landvæsen, Gaardejer 1926. Formand for Andelsmejeriet Hjarnø 1929.

Adresse: Hjarnø pr. Horsens.

BESTYRER

Jensen, Frederik, f. 24. Juli 1893 i Højbjerg, Søn af Husmand Ole Jensen og Hustru Anne Marie,



f. Jørgensen. Gift 4. Maj 1926 med Ida Marie J., f. Jensen.

Elev paa Damkilde A/M 1907—10, Mejerist, A/M Søby 1910—11, Kragekjær 1911—12, Damkilde 1912—13, Grundvad 1913—14, Levring 1914—15, Frøslev 1916—18 og Damkilde 1918—19, paa Dalum Landbrugsskole 1919—20, Mejerist paa Det Dan-

ske Mælke-Compagni i København 1920—21, paa Levring A/M 1921—23, Mejeribestyrer paa A/M Hjarnø 1923. Flere Præmier og Diplomer for Smør.

Frichs, Aarhus, Dampmaskine (1914), Rauer Hydraulisk Pumpe (1926).

Der anvendes fortinnede Transportspande.

Der sælges ca. 550 kg Smør hjemme, ca. 450 kg i Bysalg. Resten til Eksportforening. Ost produceres ikke.

Mejeriet anvender Handelssyre. Fløden syrnes i Bassin. Mejeriet har eget Laboratorium. Der afregnes efter Fedtenheder. Personale: Mejeribestyrer, 1 Elev, Leverandørernes 1 Kusk.

Mejeribestyreren fører Regnskabet. Regnskabsaar: Juni til Juni.

Højen Andelsmejeri.

Post- og Jernbaneadresse: Vejle. Telefon: Højen 9.



Oprettet 1891 under Medvirken af stedlige Haandværkere. Brandforsikring 90.000 Kr. Ejendomsskyld 30.000 Kr.

156 Leverandører med 1200 Køer, heraf 12 med over 20 Køer, 50 med 4 Køer eller der under.

Lugt- og Smagsprøve. Kulfyring. Elektrisk Belysning.

Mejeriet er monteret med Sinus Indvejningsvægt og Bismers Udvejningsvægt (1927), Silke-

borg Smørvægt (1926), Paasch & Larsen, Petersen Koger, do. Flødepasteur og Forvarmer (1927), Sabroe Kølemaskine (1916), 2 Alfa Centrifuger (1930 og 27), P. & L., P. Kærne (1930), Ludvigsen, Struer, Kedel (1905), Frichs, Aarhus, Dampmaskine (1917), eget Elektricitetsværk siden 1902, amrk. Ostekar, der ikke anvendes.

Der anvendes 70 % fortinnede og 30 % Aluminiums Transportspande.

	Indvejet Sød Mælk	Solgt Mælk og Fløde	Smørproduktion
1912—13.....	2.89 Mill. kg	—	115.314 kg
1913—14.....	3.15 —	—	120.472 —
1914—15.....	3.02 —	—	120.690 —
1927—28.....	3.81 —	—	158.272 —
1928—29.....	4.30 —	—	180.990 —
1929—30.....	4.71 —	Hjemmesalg: 17.950 kg	200.155 —

Der sælges ca. 1900 kg Smør hjemme, Resten til Eksportforening. Ost produceres ikke.

Mejeriet anvender Handelssyre. Fløden syrnes i fortinnet Kobberbassin. Mejeriet har eget Laboratorium. Der afregnes efter Fedtenheder. Per-

sonale: Mejeribestyrer, 2 Mejerister, 1 Elev, 1 Karl, Leverandørernes 12 Kuske.

Mejeribestyreren fører Regnskabet. Regnskabsaar: November til November.

FORMAND



Bruhn, Andreas Thomsen, f. 27. Maj 1897 i Sdr. Stenderup, Søn af Gaardejer Nis Nissen Bruhn og Hustru Katrine Marie, f. Clausen. Gift 27. Okt. 1923 med Marie B., f. Thulstrup.

Elev paa Haslev Landbrugsskole 1921. Gaardejer 1923. Formand for Kontrolforeningen 1928 og for Højen A/M 1929.

Adresse: Højen pr. Vejle.

BESTYRER



Hansen, Peter Anton, f. 17. Okt. 1868 i Ellinge, Søn af Gaardejer Hans Nielsen og Hustru Laurine, f. Hansen. Gift 19. Dec. 1896 med Marie H., f. Jensen.

Elev paa Ferritslev F/M og Birkendegaard H/M, Mejerist paa Ferritslev og Tarup F/M, paa Ladelund Mælkerskole 1888—89, Mejerist paa Grejsdal

Andelsmejeri, Mejeribestyrer paa Højen Andelsmejeri 1891.

Andelsmejeriet Isager.

Postadresse: Juelsminde. Jernbaneadresse: Horsens. Telefon: As 5.

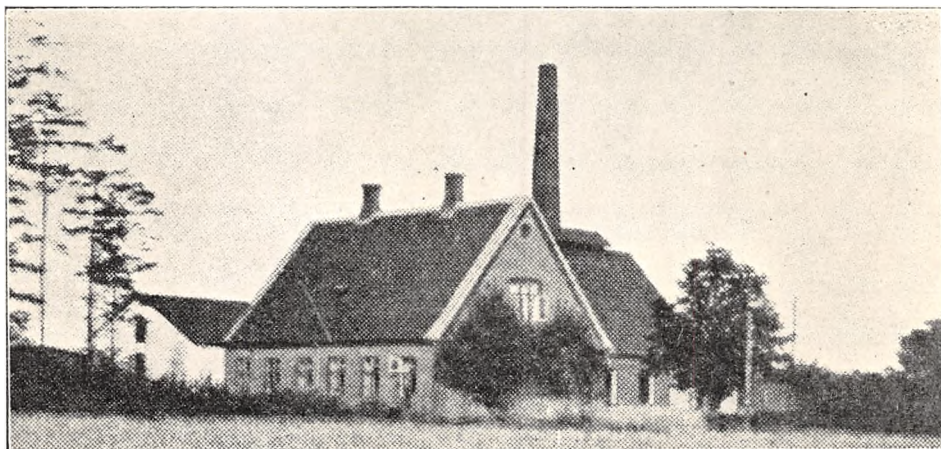

Oprettet 1888. Ombygning 1913 under Medvirken af stedlige Haandværkere. Beboelsen er særskilt. Brandforsikring 57.000 Kr. Ejendoms-skyld 18.000 Kr.

84 Leverandører med 650 Køer, heraf 7 med over 20 Køer, 77 med 4 Køer eller der under.

Reduktaseprøve. Kulfyring. Elektrisk Belysning.

Mejeriet er monteret med Sinus Indvejningsvægt (1906), Buaas Udvejningsvægt (1918), Silkeborg Smørvægt (1913), Rauer Pasteuriseringsapparat (1913), Paasch & Larsen, Petersen Regenerativapparat (1927), Sabroe Kølemaskine (1922), 2 Alfa Centrifuger (1912 og 16), P. & L., P. Kærne (1918), Sabroe Kedel (1912), Caroc & Leth

Dampmaskine (1922), 1 Ostekar, amrk. Model (1910).

Der anvendes fortinnede Transportspande.

Der sælges ca. 1000 kg Ost paa Mejeriet, ca. 1850 kg til Leverandører. Til Osten, der fremstilles af raa Mælk, anvendes der 8400 kg Sød- og 25.200 kg Skummet- og Kærnemælk.

Mejeriet anvender Handelssyre. Fløden syrnes i Bassin. Der afregnes efter Flødeenheder. Personale: Mejeribestyrer, 1 Mejerist, 1 Elev, Leverandørernes 7 Kuske.

Mejeribestyreren fører Regnskabet. Regnskabsaar: November til November.

	Indvejet Sød Mælk	Solgt Mælk og Fløde	Smørproduktion
1912—13.....	1.80 Mill. kg	—	70.760 kg
1913—14.....	1.79 —	—	69.700 —
1914—15.....	1.59 —	—	63.240 —
1927—28.....	2.22 —	—	89.885 —
1928—29.....	2.24 —	—	93.516 —
1929—30.....	2.88 —	Hjemmesalg; 25.365 kg	97.554 —

Der sælges ca. 2100 kg Smør hjemme, Resten til Eksportforening.

	1927—28	1928—29	1929—30
20 % Ost.....	3.836 kg	4.095 kg	2.860 kg

FORMAND



Rasmussen, Niels, f. 26. Febr. 1885 i Hosby, Søn af Købmand og Gaardejer Michael Rasmussen og Hustru Margrethe, f. Jensen Hosby. Gift 30. April 1912 med Karen R., f. Juel.

Uddannet ved Handel og Landvæsen, Elev paa Vrigsted Højskole 1907, Købmand i Hosby 1910—21, Gaardejer 1921. For-

mand for A/M Isager 1927, Taksationsmand for Hesteforsikringen.

Adresse: Hosby pr. Juelsminde.

BESTYRER



Madsen, Peder, f. 12. Dec. 1888 i Alling, Søn af Landmand Anton Madsen og Hustru Vilhelmine, f. Jensen. Gift 28. Okt. 1915 med Margrethe M., f. Sørensens Kjør.

Elev paa A/M Vorvadsbro, paa Dalum Mælkerskole 1913—14, Mejerist paa A/M Lykkesholm i Løgten, Aldrup, Vorvadsbro, Mørke, Vikar i Kalø

Vig Egnens Vikarkreds, Bestyrervikar paa A/M Isager, Mejeribestyrer der 1915. 2 Bronzemedaljer for Smør og 1 for Ost.

Jelling Andelsmejeri.

Post- og Jernbaneanadresse: Jelling. Telefon: Jelling 2.

Oprettet 1887. Ombygning 1907 og nybygget 1926 under Medvirken af Arkitekt E. V. Lind, Skive, Ingeniør Jensen og Paasch & Larsen, Petersen, Horsens. Beboelsen er særskilt. Brandforsikring 187.500 Kr. Ejendomsskyld 60.000 Kr.

252 Leverandører med 2200 Køer, heraf 10 med over 20 Køer, 60 med 4 Køer eller der under.

Reduktaseprøve. Mejeriet deltager i Tuberkulosisens Bekæmpelse. Kulturyring. Elektrisk Belysning.

Mejeriet er monteret med Sinus Indvejningsvægt (1912), 1 Buaas og 2 Paasch & Larsen, Petersen Udvejningsvægte (1928), P. & L., P. Balance Smørvægt (1926), 2 Decimal Ostevægte og 2 Diskvægte, P. & L., P. Koger, Flødepasteur og Forvarmer (1920, 25 og 10), Sabroe Kølemaskine H. 15 (1926), 2 Titan 5000 og 3000 kg Centrifuger (1927 og 28), 1 Alfa Centrifuger

(1920), 2 Victoria Kærner (1926), Sabroe Kedel (1925), Alliance 32 HK. Dampmaskine (1925), Elektromotor til Vallepumpe, 2 Ostepresser. P. & L., P. (1926), 2 Træostekar (1929).

Der anvendes alle Slags Transportspande.

Til Osten, der fremstilles af raa Mælk, anvendes der 1.100.000 kg Sød-, Skummet- og Kærnemælk. Ostelageret afkøles ved mekanisk Hjælp.

Mejeriet anvender Handelssyre. Fløden syrnes i Aluminiumsbassin. Mejeriet har eget Laboratorium. Der afregnes efter Fedtenheder. Personale: Mejeribestyrer, 3 Mejerister, 3 Elever, 1 Ekspeditrice, 1 Kusk, Leverandørernes 20 Kuske.

Mejeriet har særlig Kasserer; Mejeribestyreren fører Regnskabet. Regnskabsaar: Oktober til Oktober.

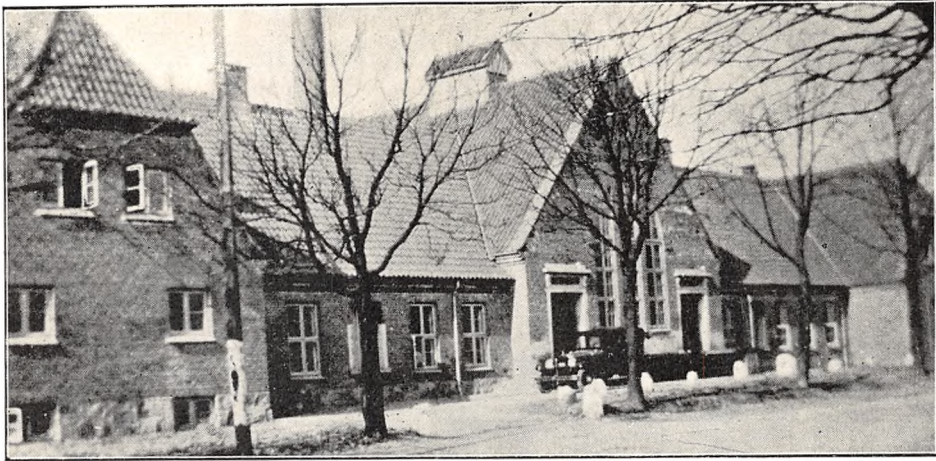

	Indvejet Sød Mælk	Solgt Mælk og Fløde	Smørproduktion
1912—13.....	5,49 Mill. kg.	—	214.320 kg
1913—14.....	5,96 —	—	238.200 —
1914—15.....	5,48 —	—	214.040 —
1927—28.....	6,06 —	—	248.624 —
1928—29.....	6,64 —	—	279.112 —
1929—30.....	7,44 —	Bysalg: 119.646 kg	315.043 —

Der sælges ca. 5169 kg Smør hjemme, 3398 kg i Bysalg, Resten til Eksportforening.

	1927—28	1928—29	1929—30
10, 20 og 30 % Ost ...	39.712 kg	47.259 kg	47.527 kg

FORMAND



Jensen, Kresten Therkel, f. 10. Febr. 1882 i Vester Mølle pr. Nr. Snede, Søn af Møllejer Jens Chr. Jensen og Hustru Nielsine Christine, f. Christensen. Gift 24. April 1908 med Mette Nielsine J., f. Sørensen.

Uddannet ved Landvæsen og Handel, Gaardejer 1919. Formand for Jelling Andelsmejeri.

Adresse: Solvang, Jelling Mark pr. Jelling.

BESTYRER



Jensen, Jens Christian, f. 11. Marts 1879 i Gøttrup v. Fjerritslev, Søn af Husmand Chr. Jensen og Hustru Mathine, f. Nielsdatter. Gift 24. Okt. 1904 med Marie Petrea J., f. Madsen.

Elev paa A/M Hanherred, Kirkedal ved Bonderup og Thorstoft, paa Ladelund Mælkeriskole, Mejerist paa Saaby A/M ved

Skanderborg 1901—02, Kirkedal ved Raarup 1902—03, Mejeribestyrelse paa Lihmskov A/M 1903—05, paa Jelling A/M 1905. Fh. Medlem af Sogneraadet i 8 Aar og Kommunalrevisor i 12 Aar, Kirkevæрге.

Andelsmejeriet Kildedyb.

Postadresse: Kolding. Jernbaneadresse: Eltang. Telefon: Nr. Biært 13.

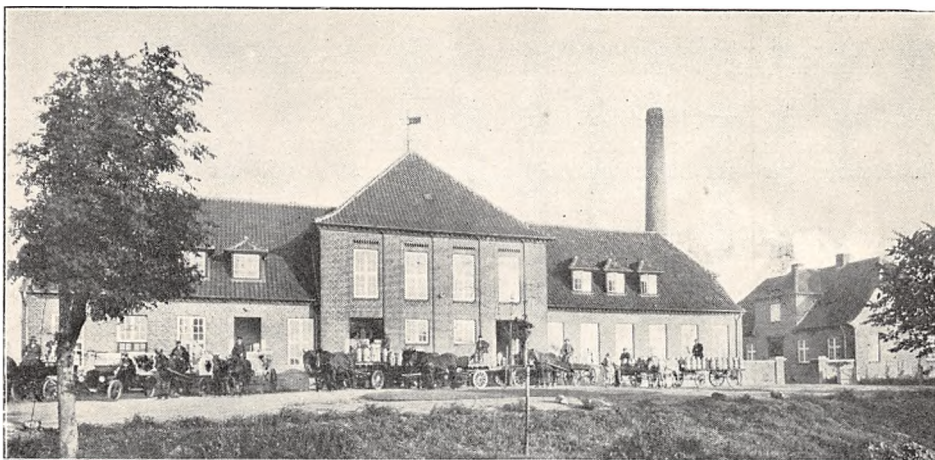

Oprettet 1886. Nybygget 1926 under Medvirken af Arkitekt Fritz Christoffersen og Ingeniør Lauritzen, Odense. Beboelsen er særskilt. Brandforsikring 175.000 Kr. Ejendomsskyld 105.000 Kr.

75 Leverandører med 900 Køer, heraf 17 med over 20 Køer, 10 med 4 Køer eller der under.

Reduktaseprøve. Mejeriet er i Mælkebedømmelsesforening. Kulfyring. Elektrisk Belysning.

Mejeriet er monteret med Sinus Indvejnings-

vægt og Buaas Udvejningsvægt (1919), 2 Silkeborg Balance Smørvægte, Decimal Ostepvægt, Cimbria Regenerativapparat (1928), Sabroe Kølemaskine (1912), 2 Alfa Centrifuger (1929), Hamlet Kærne (1926), Danske Mejeriers Maskinfabrik's Kedel, Dampmaskine og Slamrenser (1926), Kobberostekar.

Der anvendes overvejende fortinnede Transportspande.

	Indvejet Sød Mælk	Solgt Mælk og Fløde	Smørproduktion
1912—13.....	2.11 Mill. kg	—	84.630 kg
1913—14.....	2.09 —	—	83.930 —
1914—15.....	2.03 —	—	77.960 —
1927—28.....	2.90 —	—	106.000 —
1928—29.....	3.00 —	—	108.000 —
1929—30.....	3.50 —	Bysalg: 355.000 kg	113.000 —

Der sælges ca. 1200 kg Smør hjemme, ca. 6000 kg i Bysalg, Resten til Grossist.

FORMAND



Høyer, Jens, f. 27. Okt. 1872 i Taps, Søn af Gaardejer Falle Høyer og Hustru Kathrine. Gift 1901 med Frederikke H., f. Hansen.

Uddannet ved Landvæsen, Gaardejer. Formand for Andelsmejeriet Kildedyb 1910.

Adresse: Kolding.



Elev paa A/M Assedrup 1903—04, Stilling 1904—05, Assedrup 1905—06, Tjæreby 1906—07, paa Højskole 1907—08, Mejerist paa Tamdrup A/M 1908—09, Kontrol-assistent i Magleby Sogns Kontrolforening 1909—10, paa Ladelund Mælkeriskole 1910—11, Mejerist paa A/M Højrup 1910—11 og Børkop 1911—12,

Vikar 1911—12, Mejeribestyrer paa Strynø A/M 1912—16, paa A/M Kildedyb 1916.

BESTYRER

Bonde, Dines, f. 29. Sept. 1887 i Føvling Sogn, Søn af Gdr. O. B. Christensen og Hustru Hedvig.

	1927—28	1928—29	1929—30
10 % Ost	10.500 kg	10.500 kg	11.000 kg

Al Osten sælges til Leverandører. Til Osten, der fremstilles af raa Mælk, anvendes der 30.000 kg Sød- og 60.000 kg Skummet- og Kærnemælk. Osten parafineres, og Lageret luftaikøles.

Mejeriet anvender Handelssyre. Fløden syrnes i Bassin. Mejeriet har eget Laboratorium. Der

afregnes efter Fedtneheder. Personale: Mejeribestyrer, 1 Mejerist, 1 Mejerske, 2 Elever, 1 Ekspeditrice, 4 Kuske, Leverandørernes 9 Kuske.

Mejeribestyreren fører Regnskabet. Regnskabsaar: November til November.

Andelsmejeriet Kildøvæld.

Post- og Jernbaneadresse: Taulov. Telefon: Taulov 1.



Oprettet 1885. Brandforsikring 71.000 Kr. Ejendomsskyld 17.000 Kr.

78 Leverandører med 700 Køer, heraf 20 med over 20 Køer, 22 med 4 Køer eller der under.

Reduktaseprøve. Kulfyring. Elektrisk Belysning.

Mejeriet er monteret med Sinus Indvejningsvægt, Buaas Udvejningsvægt, Balance Smørvægt, Decimal Ostevægt, Cimbria Regenerativapparat (1914), Sabroe Kølemaskine (1924), Titan Centrifuge (1912), Hamlet 10 Kærne (1924), Constantin Hansens Kedel (1899), Danske Mejeriers Ma-

skinfabriks Dampmaskine (1916), Træostekar.

Der anvendes fortinnede Transportspande.

Der sælges ca. 2800 kg Smør hjemme, 1000 kg til Leverandører, Resten til Grossist. Ost produceres ikke.

Mejeriet anvender Handelssyre. Fløden syrnes i Bassin. Der afregnes efter Flødeenheder. Personale: Mejeribestyrer, 1 Mejerist, 1 Elev, 1 Karl, Leverandørernes 8 Kuske.

Mejeribestyreren fører Regnskabet. Regnskabsaar: Oktober til Oktober.

	Indvejet Sød Mælk	Solgt Mælk og Fløde	Smørproduktion
1912—13.....	3.04 Mill. kg	—	118.160 kg
1913—14.....	3.26 —	—	124.910 —
1914—15.....	3.31 —	—	128.000 —
1927—28.....	3.90 —	Hjemmesalg:	141.600 —
1928—29.....	4.10 —	1.960 kg Fløde	146.706 —
1929—30.....	4.54 —	39.946 kg sød Mælk	166.069 —

FORMAND



Skov, Thomas Pedersen, f. 3. Maj 1875 i Højrup, Søn af Gaardejer Kristen Skov og Hustru Anne Marie, Gift med Karen S., f. Mortensen.

Uddannet ved Landvæsen, Gaardejer. Gentagne Gange Medlem af Bestyrelsen for A/M Kildevæld, dets Formand 1927.

Adresse: Herslev pr. Fredericia.

BESTYRER



Hansen, Sejer Buchhave, f. 6. Okt. 1902 i Vejstrup Sogn, Søn af Mejeribestyrer H. C. Hansen og Hustru Margrethe, f. Sejersen.

Elev paa Vejstrup-Hejls A/M 1918—21, Mejerist paa A/M Ørbæk 1921—22 og Ødis Sogns 1922—23, paa Askov Højskole 1924—25, Mejerist, A/M Ellingbjerg 1925—26, paa Ladelund Mælkeriskole

1926—27, Mejerist paa Vejstrup-Hejls 1927—28, Studieophold i Holland 1928, Mejerist, A/M Frøslev 1928—29, Vejstrup-Hejls 1929—30, Mejeribestyrer paa A/M Kildevæld 1930.

Kirkedal Andelsmejeri.

Postadresse: Raarup. Jernbaneadresse: Gramrode. Telefon: Raarup 31.

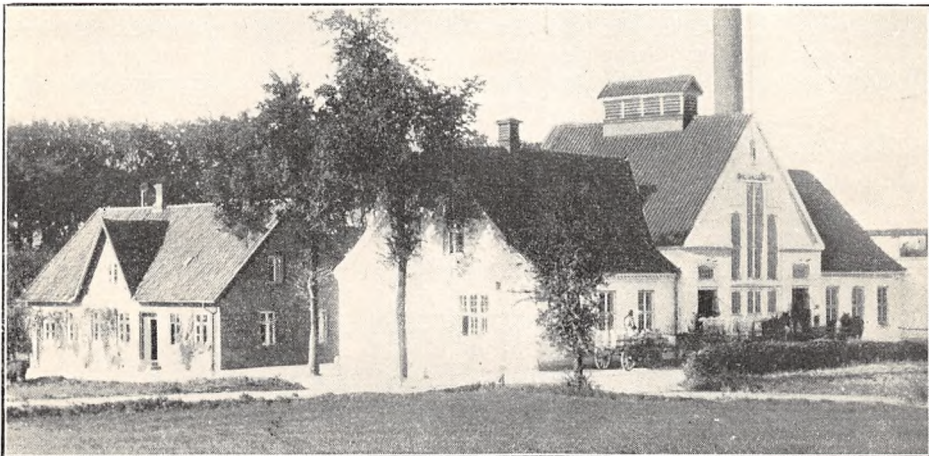

Oprettet 1887. Udvidelse 1912 under Medvirken af Arkitekt J. Jespersen, Fredericia. Beboelsen er særskilt. Brandforsikring 161.100 Kr. Ejendoms-skyld 50.000 Kr.

285 Leverandører med 2200 Køer, heraf 40 med over 20 Køer, 60 med 4 Køer eller der under.

Reduktaseprøve. Kullyring. Elektrisk Belysning.

Mejeriet er monteret med Silkeborg Indvejningsvægt (1912), 2 Buaas Udvejningsvægte (1924), Silkeborg Smørvægt (1920), Diskvægt, Rauer Pasteuriseringsapparat (1930), Buaas Regenerativapparat (1928), Sabroe Kølemaskine (1906), 2 Titan Centrifuger, Silkeborg Kærne (1920), Danske Mejeriers Maskinfabriks Kedel (1926), Alliance Dampmaskine (1929), 3 Centrifugalpumper (1920), 2 amrk. Ostekar (1928).

Der anvendes fortinnede Transportspande.

Der sælges ca. 1100 kg Ost en detail paa Mejeriet og ca 8400 kg til Leverandører. Til Osten, der fremstilles af raa Mælk, anvendes der 485.800 kg Sød- og 520.000 kg Skummet- og Kærnemælk. Ostelageret afkøles ved Kølemaskine.

Mejeriet anvender egen Modersyre. Fløden synes i Bassin. Mejeriet har eget Laboratorium. Der afregnes efter Fedtenheder. Personale: Mejeribestyrer, 4 Mejerister, 2 Elever, Leverandørernes 18 Kuske.

Landstingets Formand, Gaardejer Jensen Kleis var fh. Formand for Mejeriet, og I. F. Mortensen var Bestyrer af Mejeriet fra 1887—1928.

Regnskabsaar: November til November.

	Indvejet Sød Mælk	Solgt Mælk og Fløde	Smørproduktion
1912—13.....	4.56 Mill. kg	—	169.980 kg
1913—14.....	4.56 —	—	163.840 —
1914—15.....	4.56 —	—	152.420 —
1927—28.....	5.83 —	—	221.643 —
1928—29.....	6.05 —	—	238.908 —
1929—30.....	6.55 —	Hjemmesalg: 45.000 kg	263.852 —

Der sælges ca. 2600 kg Smør hjemme, Resten til Eksportforening.

	1927—28	1928—29	1929—30
30 % Ost	81.706 kg	77.842 kg	75.847 kg

FORMAND



Sørensen, Peter Søren, f. 23. Aug. 1870 i Raarup Sogn, Søn af Gaardejer Søren Madsen og Hustru Johanne, f. Jensdatter. Gift 24. Nov. 1904 med Ane Kathrine S., f. Laursen.

Uddannet ved Landvæsen, Gaardejer 1904. Medlem af Raarup Sogneraad 1913—21, Sogneraadformand 1920—21, Medlem af Menighedsraadet 1921

—26, Formand for Kirkedal Andelsmejeri 1918.
Adresse: Nøttrup pr. Gramrode.

BESTYRER



Munkøe, Knud, f. 29. Maj 1890 i Frederikshavn, Søn af Gaardejer Joh. Munkøe og Hustru Amalie, f. Jensen. Gift 25. April 1914 med Kathrine M., f. Hoven.

Elev paa A/M Elinelund 1904—08, Mejerist paa A/M Kirkedal 1908—10, Aabybro 1910—11 og Brørup 1911—12, paa Ladelund Mælkeriskole 1912—

13, Mejerist paa Brørup A/M 1913—14, Mejeribestyrelse paa A/M Brøndum 1914—27, Nibe 1927—28 og Kirkedal 1928. Forskellige Diplomer og Bronzemedaljer.

Klakring Andelsmejeri.

Post- og Jernbaneadresse: Klakring. Telefon: Vesterby 7.

Oprettet 1904 under Medvirken af stedlige Haandværkere. Beboelsen er særskilt. Brandforsikring. 57.500 Kr. Ejendomsskyld 19.500 Kr.

112 Leverandører med 980 Køer, heraf 20 med over 20 Køer, 8 med 4 Køer eller der under.

Reduktaseprøve. Kulfyring. Elektrisk Belysning.

Mejeriet er monteret med Sinus Indvejningsvægt (1923), 2 Jack Udvejningsvægte (1926), Silkeborg Smørvægt (1904), Paasch & Larsen, Petersen Koger, Flødepasteuriseringsapparat og Forvarmer (1923), Sabroe Kølemaskine (1911), 2 Alfa Centrifuger (1923), Silkeborg Kærne (1928), Brødr. Gram Kedel (1923), Frichs Dampmaskine (1911), Trøostekar.

Der anvendes overvejende fortinnede Transportspande.

Der sælges ca. 500 kg Smør hjemme, ca. 3400 kg i Bysalg, Resten til Eksportforening.

Der produceres kun lidt Ost til Leverandørerne. Osten fremstilles af raa Mælk og parafineres delvis. Der produceres for ca. 1000 Kr. Icecream aarlig.

Mejeriet anvender Handelssyre. Fløden syrnes i fortinnet Kobberbassin. Der afregnes efter Fedtenheder. Personale: Mejeribestyrelse, 2 Mejerister, 1 Elev, 2 Kuske, Leverandørernes 8 Kuske.

Mejeribestyrelsen fører Regnskabet. Regnskabsaar: November til November.

Mejeriet staar for en større Ombygning og Udvidelse.



	Indvejet Sød Mælk	Solgt Mælk og Fløde	Smørproduktion
1912—13.....	1.87 Mill. kg	—	72.403 kg
1913—14.....	2.01 —	—	75.200 —
1914—15.....	2.09 —	—	79.425 —
1927—28.....	2.92 —	—	112.145 —
1928—29.....	3.24 —	Hjemmesalg: 6.104 kg	126.159 —
1929—30.....	3.47 —	Bysalg 111.279 —	138.288 —

FORMAND



Therkelsen, Holger, f. 7. April 1881 i Hvirring Sogn, Søn af Gaardejer Mikkel Therkelsen og Hustru Karen Marie, f. Nielsen. Gift 24. April 1906 med Anna Marie T., f. Sørensen.

Elev paa Ollerup Højskole 1901—02, paa Ladelund Landbrugsskoles Kontrollkursus 1902, Kontrolassistent 1902—05,

Gaardejer 1906. Medlem af Bestyrelsen for Klakring A/M 1926, Formand 1929.

Adresse: Petersminde pr. Juelsminde.

BESTYRER



Jørgensen, Kristian, f. 28. Sept. 1899 i Ravnholt, Søn af Gaardejer Iver Jørgensen og Hustru Nicoline, f. Kristensen. Gift 13. Nov. 1926 med Astrid J., f. Poulsen.

Elev paa A/M Klakring, Torp og Taaning, Mejerist paa A/M Helgenæs, Hjarup og Klakring, paa Ladelund Mælkeriskole 1925—26, Mejeribestyrelse

paa Klakring Andelsmejeri 1926. Flere Udmærkelser for Smør.

Kolding Andelsmejeri.

Post- og Jernbaneanadresse: Kolding. Telefon: Kolding 153.

Oprettet 1888. Ombygning 1915 under Medvirken af Arkitekt J. Jespersen, Fredericia. Brandforsikring 297.150 Kr. Ejendomsskyld 200.000 Kr.

160 Leverandører med 1900 Køer, heraf 28 med over 20 Køer, 52 med 4 Køer eller der under. 80 Jersey Køer.

Reduktaseprøve. Mejeriet er i Mælkebedømmelsesforening og deltager i Tuberkulosens Bekæmpelse. Kulturyring. Elektrisk Belysning.

Mejeriet er monteret med Sinus Indvejningsvægt (1922), Bismar Udvejningsvægt (1920), Silkeborg Smørsvægt (1910), Kolding Regenerativ-

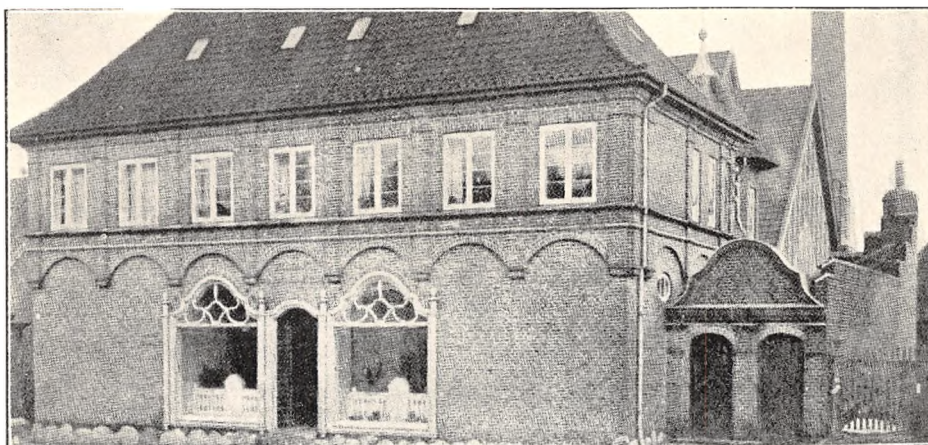

apparat (1928), Sabroe Kølemaskine (1915), 2 Titan Centrifuger 64 (1931 og 30), Hamlet Kærne 16 (1929), Kolding Kedel (1928), do. Damp-

maskine (1915), Thrige Elektromotor, 2 Kolding Osteekar.

Der anvendes forfinede Transportspande.

	Indvejet Sød Mælk	Solgt Mælk og Fløde	Smørproduktion
1912—13.....	3.29 Mill. kg	—	45.154 kg
1913—14.....	3.36 —	—	38.521 —
1914—15.....	3.51 —	—	97.768 —
1927—28.....	5.31 —	—	131.916 —
1928—29.....	5.59 —	—	122.667 —
1929—30.....	5.81 —	—	142.806 --

En Del af Smørret sælges i Bysalg, Resten til Eksportforening.

	1927—28	1928—29	1929—30
45 % Ost.....	—	—	2.050 kg
30 - —.....	4.700 kg	12.200 kg	7.400 —
20 - —.....	4.050 —	14.200 —	14.450 —
0 - —.....	230 —	308 —	788 —
Kasein.....	4.257 —	—	—

FORMAND



Thomsen, Michael, f. 3. Sept. 1878 i Hjarup, Søn af Proprietær Niels Thomsen og Hustru Margrethe, f. Straarup. Gift med Mette T., f. Straarup.

Uddannet ved Landvæsen, Proprietær 1903. Formand for Kolding Andelsmejeri 1912.

Adresse: Langholdtsgaard, Seest pr. Kolding.



Ladellund Mælkeriskole 1900—01, Mejerist paa Vildbjerg A/M ved Herne 1902—04, Vejstrup-Hejls 1904—05, Varde Mejeri, Mejeribestyrelse, Vejrup A/M 1905—08, Varde A/M 1908—15 og Kolding A/M 1915. Medlem af Bestyrelsen for De danske Bymejeriers Fællesorganisation 1919, Formand for Vejle Amts

BESTYRELSE

Kjærsgaard, Victor, f. 18. April 1878 i Korsør Skov, Søn af Skovfoged Anders Kjærsgaard og Hustru. Gift med Poulina K., f. Paulsen.

Elev paa Midtsjællands Herregaardsmejeri, paa

Mejeristforening 1922, Medlem af Bestyrelsen for Dansk Flødeis 1925, af Kolding Sundhedskommission, af Vejle Amts Skoleraad og af Hovedbestyrelsen for Dansk Mejeristforening 1929. Forsøgs-laboratoriets Hædersdiplom 1931.

Til Osten, der fremstilles af lavpasteuriseret Mælk, anvendtes der i 1929—30 141.000 kg Sød- og 151.725 kg Skummet- og Kærnemælk. Der produceres Icecream i Forbindelse med Slots-møllen.

Mejeriet anvender Handelsyre. Fløden syrnes i Bassin. Mejeriet har eget Laboratorium. Der afregnes efter Fedtneheder. Personale: Mejeribe-

styrer, 4 Mejerister, 2 Elever, 1 Kontrolør, 1 Prøveudtager, 1 Arbejdsmand, 12 Kuske, 2 Kuske til Salgsvognene, Leverandørernes 15 Kuske. Mejeriet har 4 egne Udsalg og 12 andre Udsalg. Mejeribestyreren fører Regnskabet. Regnskabsaar: Maj til Maj.

Fra April 1931 Stassaniseringsanlæg.

Kolding Bymejeri.

Post- og Jernbaneadresse: Kolding. Telefon: Kolding 422.

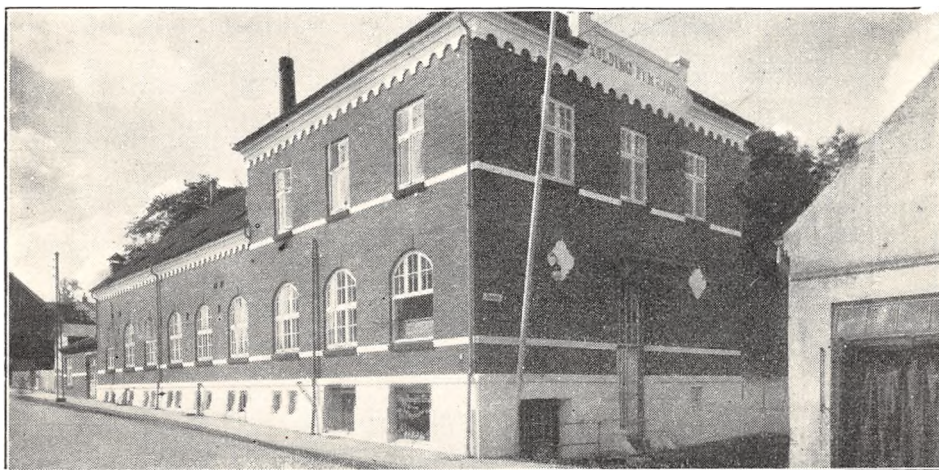

Oprettet 1925 under Medvirken af stedlige Haandværkere. Beboelsen er særskilt. Brandforsikring 108.000 Kr. Ejendomsskyld 70.000 Kr.

16 Leverandører med 400 Køer, alle med over 20 Køer.

Reduktaseprøve. Kulfyring. Elektrisk Belysning. Mejeriet er monteret med Sinus Indvejningsvægt (1931), Bismar Udvejnings- og Balance Smørvægt (1930), Omega Pasteur og Forvarmer

(1925), Sabroe Kølemaskine Nr. 11 (1917), Alfa 51 Centrifuge (1926), Paasch & Larsen, Petersen Kærne (1930), Kolding Kedel (1918), 9 Motorer, Køleapparater, Pumpe og Syrningbassin til Eksportfløde

Der anvendes 75 % fortinnede og 25 % Aluminiums Transportspande.

Alt sælges i Hjemme- og Bysalg. Ost produceres ikke.

	Indvejet Sød Mælk	Solgt Mælk og Fløde	Smørproduktion
1927—28.....	0.84 Mill. kg	—	—
1928—29.....	1.01 —	Alt sælges i Hjemme- og Bysalg.	—
1929—30.....	2.36 —	—	75 kg daglig

EJER

Beck, Hans, f. 14. Okt. 1870 i Malt Sogn, Søn af Husmand Søren Beck og Hustru. Gift med Marie B., f. Nissen.

Elev paa Sønderkov Mølle F/M, Mejerist, A/M Smidstrup v. Børkop, Gaardslev A/M og Gersdorflund H/M, paa Ladelund Mælkeriskole

1893—94, Førstemejerist paa Brønderslev A/M, Kontrolassistent i Brørup 2 Aar, Mejeribestyrer paa Serritslev A/M 1898—1923, Mejeriejer, Kolding Bymejeri 1925 og Danø Syrevækker-Laboratorium.

Adresse: Kolding.

Mejeriet anvender egen Modersyre. Fløden syrnnes i Bassin. Mejeriet har Syrningsanlæg for Skummetmælken og eget Laboratorium. Der afregnes efter Fedtenheder. Personale: 3 Mejerister,

2 Elever, 1 Arbejdsmand, 1 Ekspeditrice, 4 Kuske, Leverandørernes 4 Kuske. 18 Udsalg i Byen.

Mejeriejereren fører selv Regnskabet. Regnskabsaar: August til August.

Kolding Handelsmejeri.

Post- og Jernbaneadresse: Kolding. Telefon: Kolding 1861.



Fællesmejeri, oprettet 1929 under Medvirken af Arkitekt Ernst Petersen, Kolding. Brandforsikring 83.000 Kr. Ejendomsskyld 62.000 Kr.

8 Leverandører med 280 Køer, heraf 7 med over 20 Køer, 1 med 4 Køer eller der under.

Reduktase- samt Lugt- og Smagsprøve. Kul-fyring. Elektrisk Belysning.

Mejeriet er monteret med Sinus Indvejningsvægt, Jacob Nielsen Udvejningsvægt, Paasch & Larsen, Petersen Regenerativapparat, Brødr. Gram Kølemaskine, Titan Centrifuge (alt 1929), Silkeborg Kærne (1925), Jæger Kedel og Thrige Elektromotor (1929).

Der anvendes fortinnede Transportspande.

	Indvejet Sød Mælk	Solgt Mælk og Fløde	Smørproduktion
1929—30.....	1.29 Mill. kg	Bysalg: 15.000 Ltr. Fl. 150.000 - s.M.	5.803 kg

EJER

Mejeriet ejes af et Interessentselskab bestaaende af:

Mejeriejer Chr. Frandsen, Svanholm.

» Svend Trøst Hansen.

Rentier Martin Christiansen, Aale.

Mejeriejer Jens Christiansen, Kolding.

MEDEJER

Christiansen, Jens, f. 29. Maj 1895 i Gjedsted Sogn, Søn af Gaardejer Christoffer Christiansen og Hustru. Gift med Anna C., f. Hansen.

Elev paa A/M Skals 1 Aar og Farsø 3 Aar, paa



Medejer af Kolding Handelsmejeri 1929.
Adresse: Kolding.

Krabbesholm Højskole 1913, Mejerist paa A/M Skovlund 1918—19, Kærnemester paa Margarinefabriken Horsia i Horsens 1919—27, oprettet Sønderbro Mejeri i Horsens 1927 og dets Ejer til 1928, oprettet Fredericia Handelsmejeri 1928 og dets Ejer til 1929, oprettet Ris-skov Mejeri i Aarhus 1929,

Hele Smørproduktionen sælges i Bysalg. Ost produceres ikke.

Mejeriet anvender Handelssyre. Fløden syrnes i Tønder. Mejeriet har eget Laboratorium. Der afregnes efter Fedtenheder. Personale: 1 Meje-

rist, 2 Ekspeditricer, 2 Kuske, Leverandørernes 4 Kuske. Mejeriet har 2 Udsalg.

Mejerieieren fører Regnskabet. Regnskabsaar: December til December.

Andelsmejeriet Korsvej.

Postadresse: Højrup ved Taulov. Jernbaneadresse: Taulov.

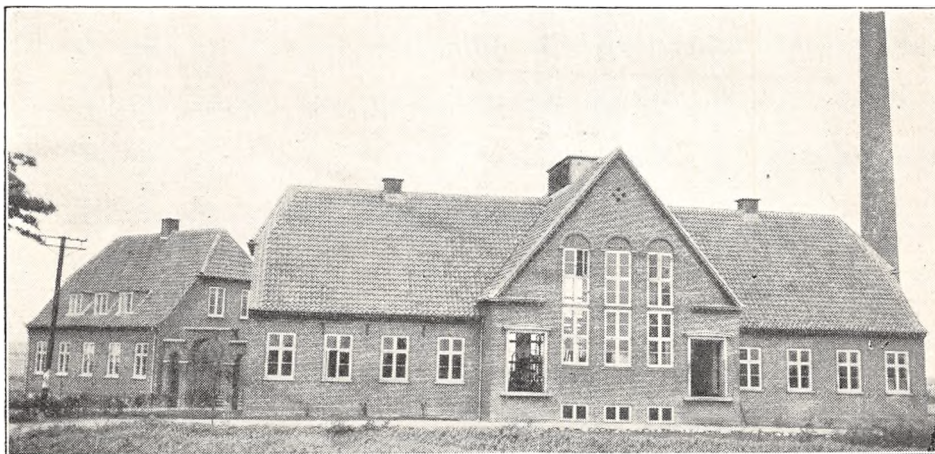

Oprettet 1930 under Medvirken af Arkitekt Th. Rolver, Kolding. Mejeriet er udskilt fra A/M Kildevæld. Beboelsen er særskilt. Brandforsikring 60.000 Kr. Ejendomsskyld 55.000 Kr.

84 Leverandører med 500 Køer, heraf 6 med over 20 Køer, 10 med 4 Køer eller der under.

Reduktaseprøve. Kulfyring. Elektrisk Belysning.

Mejeriet er monteret med Exact Indvejningsvægt, do. Udvejningsvægt, Silkeborg Smørvægt, Kolding Regenerativapparat, Sabroe Kølemaski-

ne, Titan Centrifuge, Kolding Kærne, do. Kedel og Dampmaskine (alt 1930).

Der anvendes fortinnede Transportspande.

Driften begyndte 15. Oktober 1930.

Mejeriet anvender Handelssyre. Fløden syrnes i Bassin. Mejeriet har Syrningsanlæg for Skummetmælken og eget Laboratorium. Der afregnes efter Fedtenheder. Personale: Mejeribestyrer, 1 Mejerist, 1 Elev, Leverandørernes 6 Kuske.

Mejeribestyreren fører Regnskabet. Regnskabsaar: Oktober til Oktober.

FORMAND



Knudsen, Knud, f. 7. Aug. 1883 i Herslev, Søn af Gaardejer Bertel Knudsen og Hustru Johanne.

Uddannet ved Landvæsen, Gaardejer. Medlem af Bestyrelsen for A/M Kildevæld 1916—20, Formand for A/M Korsvej 1930.

Adresse: Herslev pr. Fredericia.

BESTYRER



Block, Hans Mikkelsen, f. 8. Febr. 1890 i Haarup, Søn af Landmand Jens Mikkelsen og Hustru Laura, f. Block. Gift med Signe B., f. Poulsen.

Elev paa A/M Vorvadbro, Ans, Lindevang og Linaa, paa Dalum Mælkeriskole 1914—15, Mejerist paa A/M Bøgekilde, Vikar paa Mammen A/M, Mejeribestyrer paa Dalum Landbrugsskoles Mejeri, paa A/M Spangkilde og Kildevæld, paa A/M Korsvej 1930. Medlem af Bestyrelsen for Højrup Brugsforening. 5 Sølv- og 3 Bronzemedaljer og Forsøgslaboratoriets Diplom.

Kragelund Andelsmejeri.

Post- og Jernbaneadresse: Løsning. Telefon: Kragelund 4.

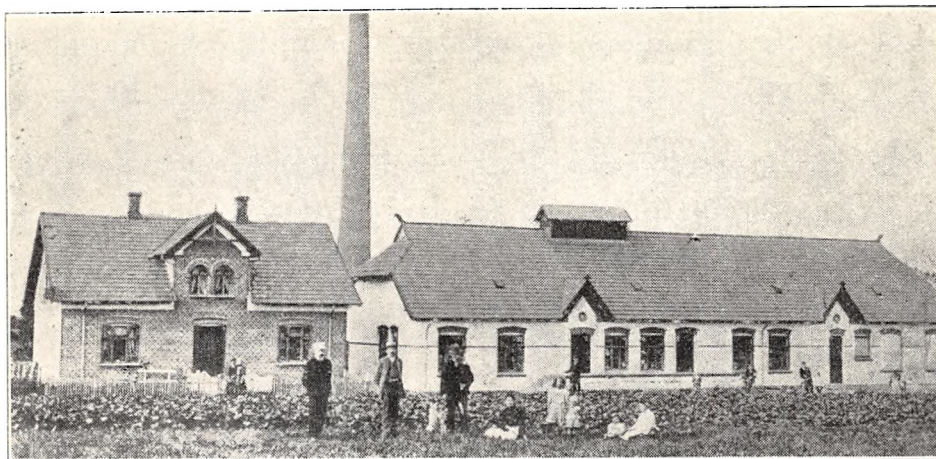

Oprettet 1909. Beboelsen er særskilt. Brandforsikring 85.000 Kr. Ejendomsskyld 20.000 Kr.

140 Leverandører med 1100 Køer, heraf 10 med over 20 Køer, 14 med 4 Køer eller der under.

Reduktaseprøve. Kulfyring. Elektrisk Belysning. Mejeriet er monteret med Sinus Indvejningsvægt (1909), 1 Buaas og 1 Jack Udvejningsvægte (1909 og 1926), 2 Paasch & Larsen, Petersen

	Indvejet Sød Mælk	Solgt Mælk og Fløde	Smørproduktion
1912—13.....	1.73 Mill. kg	—	68.068 kg
1913—14.....	1.49 —	—	58.620 —
1914—15.....	1.75 —	—	67.566 —
1927—28.....	3.14 —	—	129.023 —
1928—29.....	3.32 —	—	140.125 —
1929—30.....	3.63 —	Hjemmesalg: 44.595 kg	153.626 —

Der sælges 2700 kg Smør hjemme, Resten til Eksportforening.

FORMAND



Jensen, Henrik, f. 4. Nov. 1890 i Kragelund, Søn af Gaardejer Jens Jensen og Hustru Kirstine, f. Henrik-sen.

Uddannet ved Landvæsen, Gaardejer 1927. Medlem af Bestyrelserne for Brugsforeningen og Foderstofforeningen, Vurderingsformand i Ø. Snede Sogn for Landbygningernes alm. Brandforsikring,

Formand for Kragelund Andelsmejeri 1931.
Adresse: Kragelund pr. Løsning.

BESTYRER



Kristensen, Søren Einar, f. 30. April 1888 i Hørby ved Hobro, Søn af Lærer K. Kristensen og Hustru Kirstine, f. Winther. Gift 7. Nov. 1913 med Anna K., f. Nielsen.

Elev paa A/M Astrup v. Arden og Stenshøj, Mejerist, A/M Aadal 1906—07, Nørrevang 1907—08, Enigheden i Randers 1908—09, Bofferhøj 1910—11 og Lykkesholm ved Lygten 1912, paa Ladelund Mælkerskole 1912—13, Mejerist, A/M Nørrevang 1912—13, Mejeribestyrelse, A/M Vissing 1913—19, Kragelund A/M 1919. Medlem af Sogneraadet 1924—28, Formand for Venstrevælgerforeningen 1925.

	1927—28	1928—29	1929—30
20% Ost	3.967 kg	3.422 kg	3.213 kg

Smørvægte (1928), Ostevægt, Rauer Pasteuriseringsapparat, do. Forvarmer (1929), 2 P. & L., P. Kærner (1920 og 25), Danske Mejeriers Maskinfabrik Kedel og Alliance Dampmaskine (1929), 1 Fødepumpe, 3 Vandpumper, 1 Kærnemælks-pumpe, 1 Træostekar (1909).

Der anvendes overvejende fortinnede Transportspande.

Osten sælges til Leverandørerne. Til Osten, der

fremstilles af upasteuriseret Mælk, anvendes der 42.450 kg Mælk.

Mejeriet anvender Handelssyre. Fløden syrnes i Bassin. Mejeriet har eget Laboratorium. Der afregnes efter Fedtenheder. Personale: Mejeribestyrelse, 1 Mejerist, 1 Elev, 1 Kontrolør, 1 Ekspeditrice, Leverandørernes 10 Kuske.

Mejeriet har særlig Kasserer. Mejeribestyrelsen fører Regnskabet. Regnskabsaar: November til November.

Mejeriet Krongaard.

Post- og Jernbaneadresse: Løsning. Telefon, Løsning 31.



Andelsmejeri, oprettet 1898. Ombygning og Udvidelse 1910 og 16 under Medvirken af Arkitekt Hansen, Vestbirk, og Danske Mejeriers Maskinfabrik. Beboelsen er særskilt. Brandforsikring 105.000 Kr. Ejendomsskyld 44.000 Kr.

192 Leverandører med 1250 Køer, heraf 10 med over 20 Køer, 76 med 4 Køer eller der under.

Kulfyring. Elektrisk Belysning.

Mejeriet er monteret med Sinus Indvejningsvægt (1908), 3 Buaas Udvejningsvægte (1916), Paasch & Larsen, Petersen, Smørvægt (1928), Tryk Flødepasteur (1926), Dania Regenerativapparat (1930), Sabroe Kølemaskine (1916), Titan Centrifuge (1929), P. & L., P. Kærne (1931), Sabroe Kedel og Caroc & Leth Dampmaskine (1910), Træostekar.

Der anvendes fortinnede Transportspande.

Der sælges ca. 3.700 kg Smør hjemme, Resten til Eksportforening. Ost produceres kun til Hjemmesalg.

Mejeriet anvender Handelssyre. Fløden syrnes i Aluminiumsbassin. Mejeriet har Syrningsanlæg for Skummetmælken og eget Laboratorium. Der afregnes efter Fedtenheder. Personale: Mejeribestyrelse, 2 Mejerister, 1 Elev, 1 Kontrolør, 1 Ekspeditrice, 1 Kusk til Bysalg fra Vogn, Leverandørernes 11 Kuske.

Mejeribestyrelsen fører Regnskabet. Regnskabsaar: November til November.

Mejeriet var oprindeligt Fællesmejeri, men blev Andelsmejeri 1910.

	Indvejet Sød Mælk	Solgt Mælk og Fløde	Smørproduktion
1912—13.....	2.42 Mill. kg	—	96.620 kg
1913—14.....	3.05 —	En gros Salg: 500.000 kg	121.420 —
1914—15.....	2.93 —	til Kondensering.	116.340 —
1927—28.....	3.57 —	Hjemmesalg:	144.936 —
1928—29.....	3.68 —	5.920 kg Fløde	152.793 —
1929—30.....	4.09 —	25.000 - sød Mælk	172.761 —

FORMAND



Rasmussen, Henrik, f. 21. Nov. 1868 i Haanum, Rask Mølle, Søn af Gaardejer Søren Rasmussen og Hustru Karen Marie, f. Christensen. Gift 24. April 1897 med Dorthea R., f. Olsen.

Elev paa Ollerup Højskole 1889—90, Præstegaardsforpagter 1899. Medlem af Løsning Sogneraad 1921—29. Formand

for A/M Krongaard 1910 og for Foderstoffor-
eningen.

Adresse: Løsning Præstegaard pr. Løsning.

BESTYRER



Ovesen, Anders Christian, f. 21. Sept. 1886 i Rønninge, Søn af Husmand Jens Peter Ovesen og Hustru Maren, f. Hansen Gift 29. Juli 1917 med Dagmar O., f. Poulsen.

Elev paa Gislev A/M, Mejerist paa A/M Kirkeby, Gislev, Søbæk og Kirke-
dal, paa Ladelund Mælkeriskole 1909—10, Mejeribestyrer paa Mejeriet

Krongaard 1910. Fh. Medlem af Menighedsraadet og Værgeraadet, Formand for Horsensegnens Mejeristforening 1921, Kommunalrevisor 1929. Flere Udmærkelser for Smør.

Landbomejeriet i Fredericia.

Post- og Jernbaneadresse: Fredericia. Telefon: Fredericia 359.

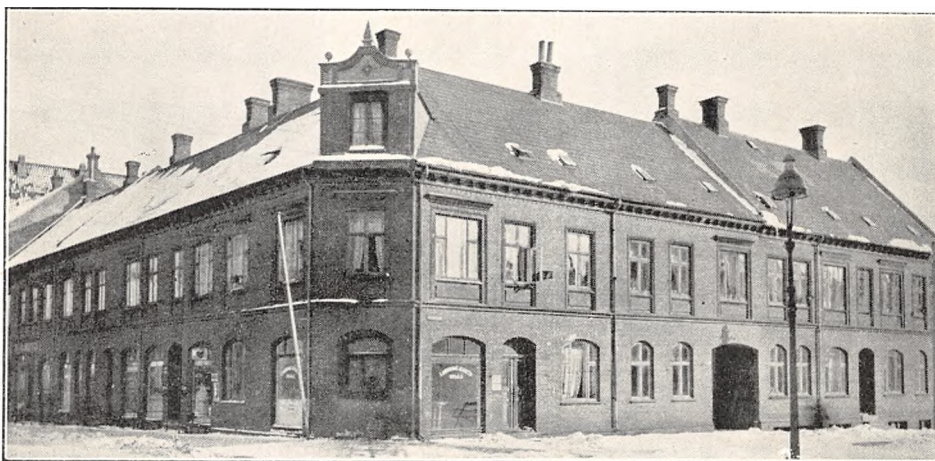

Andelsmejeri, oprettet 1897. Brandforsikring 344.400 Kr. (iberegnet 40.000 Kr. for Maskiner). Ejendomsskyld 165.000 Kr.

83 Leverandører med 777 Køer, heraf 8 med over 20 Køer, 27 med 4 Køer eller der under.

Reduktaseprøve. Mejeriet er i Mælkebedømmelsesforening. Kulfyding. Elektrisk Belysning.

Mejeriet er monteret med Sinus Indvejningsvægt (1905), Decimal Udvejningsvægt, Cimbria Regenerativapparat (1917), Atlas Kølemaskine

	Indvejet Sød Mælk	Solgt Mælk og Fløde	Smørproduktion
1912—13.....	1.84 Mill. kg	—	41.930 kg
1913—14.....	1.83 —	—	45.470 —
1914—15.....	1.80 —	—	44.490 —
1927—28.....	2.31 —	—	44.249 —
1928—29.....	2.47 —	—	55.787 —
1929—30.....	2.65 —	Bysalg: 950.000 kg	64.808 —

(1912), Alfa Centrifuge (1927), Brødr. Gram Kærne, do. Kedel (1922), Danske Mejeriers Maskinfabrik's Dampmaskine.

Der anvendes fortinnede Transportspande.

Der sælges ca. 2200 kg Smør hjemme, ca. 34.200 kg i Bysalg, Resten til Grossist. Ost produceres ikke. Der produceres 1500 kg Icecream.

Mejeriet anvender Handelssyre. Fløden syrnnes i Tønder. Der afregnes efter Pund. Personale: Mejeribestyrelse, 2 Mejerister, 2 Elever, 1 Karl, 6 Kuske, Leverandørernes 8 Kuske.

Mejeribestyrelsen fører Regnskabet. Regnskabsaar: Oktober til Oktober.

FORMAND



Andersen, Chr. Markus, f. 30. Sept. 1872 paa Damsminde i Vejlbj, Søn af Gaardejer Niels Ivar Andersen og Hustru Karen, f. Christensen.

Uddannet ved Landvæsen, Elev paa Malling Landbrugsskole 1892—93 og 1894—95, Gaardejer 1906. Formand for Landbomejeriet i Fredericia 1929. Medlem af Vejlbj

Sogneraad 1913, paany 1929, Kommunekasserer. Adresse: Damsminde, Vejlbj pr. Fredericia.

BESTYRELSE



Nielsen, Niels Ole, f. 21. Maj 1876 i Svindinge Sogn, Søn af Gaardejer Anders Nielsen og Hustru. Gift med Johanne N.

Elev paa A/M Stenstrup og Ringe, Mejerist, A/M Thorskilde paa Taasinge, Skovby paa Ærø, paa Dalum Mælkeriskole, Mejerist, A/M Østøfte og Hasseris, Mejeribestyrelse paa A/M Hals 1. Okt. 1904 til

1. Okt. 1910, paa Landbomejeriet i Fredericia 1. Okt. 1910. 1 Sølvmedalje paa Landsudstillingen og forud flere Bronzemedaljer.

Langelund Andelsmejeri.

Post- og Jernbaneanadresse: Filskov. Telefon: Grønbjerg 5.

Oprettet 1888. Ombygning 1916 under Medvirken af Bygmester Jørgensen, Bredsten. Beboelsen er særskilt. Brandforsikring 60.000 Kr. Ejendomsskyld 25.000 Kr.

223 Leverandører med 1650 Køer, heraf 20 med over 20 Køer, 12 med 4 Køer eller der under.

Fyring med Kul og Tørv. Elektrisk Belysning.

Mejeriet er monteret med Silkeborg Indvejningsvægt, 3 Buaas Udvejningsvægte, Silkeborg Smørvægt og Diskvægt (alt 1916), Silkeborg Pasteuriserings- og do. Regenerativapparat (1929 og 30), Sabroe Kølemaskine (1916), 2 Titan Centrifuger (1916 og 30), Silkeborg Kærne (1930), Sabroe Kedel og Caroc & Leth Dampmaskine (1916),

2 Centrifugalpumper, 1 Vandpumpe (1930 og 16).

Der anvendes fortinnede Transportspande.

Der sælges ca. 1400 kg Smør hjemme, Resten til Eksportforening. Ost produceres ikke.

Mejeriet anvender Handelssyre. Fløden syrnnes i Bassin. Mejeriet har Syrningsanlæg for Skummetælken og eget Laboratorium. Der afregnes efter Fedtenheder. Personale: Mejeribestyrelse, 2 Mejerister, 1 Elev, Leverandørernes 19 Kuske.

Gaardejer Joh. Horsted fører Kasse-, Mejeribestyrelsen Mælke-regnskabet. Regnskabsaar: Oktober til Oktober.

Mejeribestyrelsen Peter Christensen bestyrede Mejeriet 1888—1929.



	Indvejet Sød Mælk	Solgt Mælk og Fløde	Smørproduktion
1912—13.....	3.18 Mill. kg	—	127.410 kg
1913—14.....	3.36 —	—	133.680 —
1914—15.....	3.06 —	—	122.810 —
1927—28.....	3.85 —	—	161.400 —
1928—29.....	4.59 —	—	192.720 —
1929—30.....	5.29 —	Hjemmesalg: 15.000 kg	224.041 —

FORMAND

Sørensen, Iver V., Gaardejer.

Formand for Langelund A/M 1. Maj 1931 og i tidligere Perioder.

Adresse: Elkær pr. Filskov.

BESTYRER

Trolle, Kristian, f. 17. Aug. 1898 i Gislev, Søn af Uddeler Johs. Trolle og Hustru Karen, f. Pedersen. Gift 31. Maj 1925 med Astrid T., f. Jensen.

Elev paa A/M Gislev 1913—15, Ejby 1915—16 og Krogsbølle 1916—17, paa Ryslinge Højskole 1917—18, Mejerist paa A/M Kildevæld 1918,



Thorning 1918—19, Ryslinge 1920—21 og Vattrup 1921—22, paa Dalum Mælkeriskole 1922—23, Mejerist paa A/M Vattrup 1923—24, Vikar i Svendborg Amt 1924, Mejerist, Vesterlykke A/M 1924—25, Mejeribestyrer paa A/M Limfjorden 1925—29 og paa Langelund A/M 1929. 9 Diplomer for Smør, Bronzemedalje paa Landsudstillingen 1929.

Langkær Andelsmejeri.

Post- og Jernbaneadresse: Brande. Telefon: Brande 33.

Oprettet 1888. Ombygget 1923 under Medvirken af Arkitekt Boe, Brande. Brandforsikring 50.000 Kr. Ejendomsskyld 17.000 Kr.

52 Leverandører med 415 Køer, heraf 4 med over 20 Køer, 6 med 4 Køer eller der under.

Reduktaseprøve. Mejeriet deltagt i Tuberkulo-

sens Bekæmpelse. Kul- og Tørvefyring. Elektrisk Belysning.

Mejeriet er monteret med H. B. Jensens Effi., Esbjerg, Indvejningsvægt (1888), Buas Udvejningsvægt (1923), Silkeborg Smørvægt (1910), Diskvægt (1928), 2 Buas Pasteuriseringsappa-

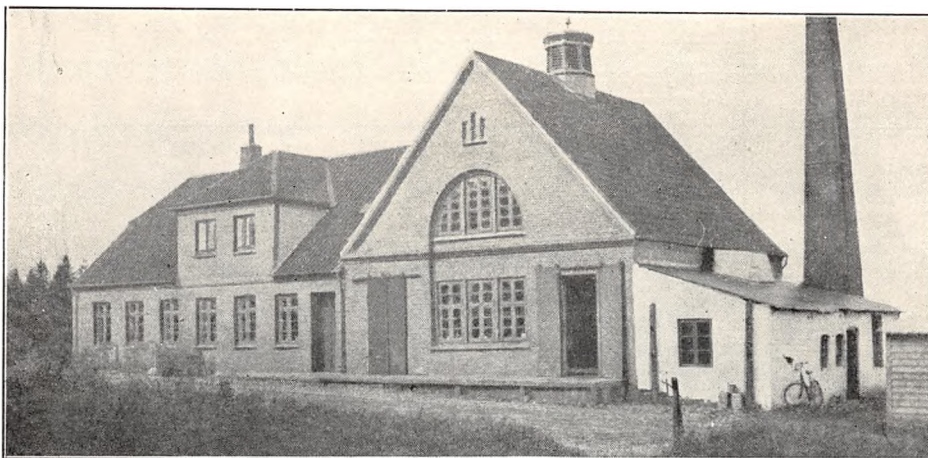

	Indvejet Sød Mælk	Solgt Mælk og Fløde	Smørproduktion
1912—13.....	0.76 Mill. kg	—	29.750 kg
1913—14.....	0.80 —	—	31.510 —
1914—15.....	0.71 —	—	27.570 —
1927—28.....	1.23 —	—	47.231 —
1928—29.....	1.46 —	Hjemmesalg: 300 kg	56.218 —
1929—30.....	1.67 —	Bysalg: 135.791 —	64.984 —

rater (1907 og 1923), Danske Mejeriers Maskinfabriks Forvarmer (1916), Sabroe Kølemaskine (1914), Alfa Centrifuge (1929), Silkeborg Kærne (1923), Danske Mejeriers Maskinfabriks Kedel (1929), Alliance Dampmaskine (1923), Centrifugalpumpe og Vandpumpe (begge 1923).

Der anvendes 25 % fortinnede og 75 % Aluminiums Transportspande.

Der sælges ca. 400 kg Smør hjemme, ca. 1750

kg i Bysalg, Resten til Eksportforening. Ost produceres ikke.

Mejeriet anvender Handelssyre. Fløden synes i Bassin. Mejeriet har eget Laboratorium. Der afregnes efter Fedtenheder. Personale: Mejeribestyrer, 1 Mejerist, Mejeriets 2 og Leverandørernes 5 Kuske.

Mejeribestyreren fører Regnskabet. Regnskabsaar: 15. September til 15. September.

FORMAND



Nielsen, Anders, f. 14. Aug. 1867 i Brande Sogn, Søn af Husmand Jens Peter Nielsen og Hustru Pauline, f. Andersen. Gift 26. Okt. 1895 med Inger N., f. Julsgaard.

Elev paa Galdrup Højskole 1886—87 og paa Askov Højskole 1890—91 og 1891—92, Gaardejer 1895. Formand for Langkær A/M 1900—02, 1906

—11 og 1917—23, paany 1929, Medlem af Bankraadet for Brande Bank, af Brande Sogneraad 1909—17, Sogneraadformand 1911—14, Formand for Mergelbanen 1919.

Adresse: Trædholm pr. Brande.

BESTYRER



Andersen, Henning Ingvard, f. 4. Sept. 1886 i Daugaard, Søn af Husmand Fr. Andersen og Hustru Stine, f. Henningsen. Gift 8. Maj 1916 med Jenny A., f. Thomsen.

Elev paa A/M Møgelkilde 1904—05, Bøgeballe F/M 1905—07, Bastrup A/M 1907—08, paa Ollerup Højskole 1908—09, Mejerist paa Oksbøl A/M

1909—10 og Hjedding 1910—13, paa Dalum Mælkeriskole 1913—14, Vikar for Dansk Mejeristforening 1913—15, Mejeribestyrer paa Langkær A/M 1915. Medlem af Bestyrelsen for Danske Undermejeristers Forbund 1909—13, Kasserer for Langkær Elektricitetsværk 1921. 1 Sølvmedalje for Ost, 3 Bronzemedaljer og 13 Diplomer for Smør.

Lihmskov Andelsmejeri.

Post- og Jernbaneadresse: Lihmskov. Telefon: Smaakær 15.

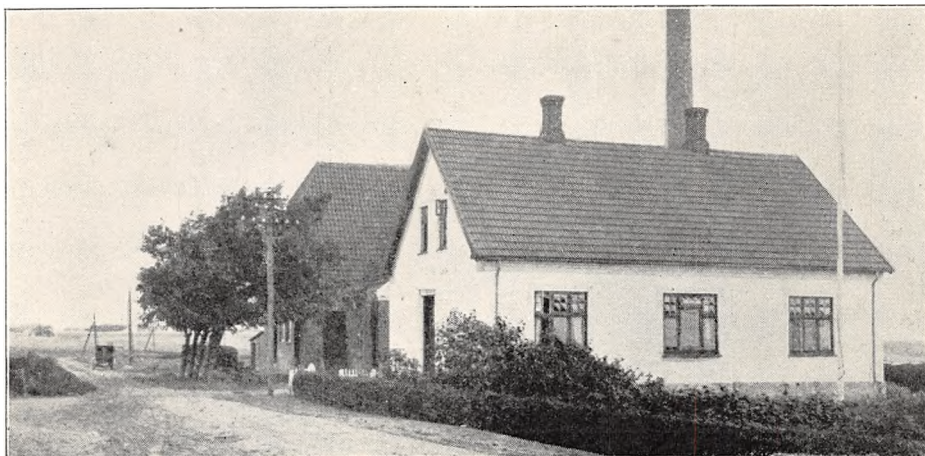

Oprettet 1889. Ombygning 1918 under Medvirken af Paasch & Larsen, Petersen, Horsens. Beboelsen er særskilt. Brandforsikring 64.000 Kr. Ejendomsskyld 22.000 Kr.

83 Leverandører med 700 Køer. Heraf 3 med over 20 Køer, 14 med 4 Køer eller der under.

Reduktaseprøve. Mejeriet deltager i Tuberkulosisens Bekæmpelse. Kulyring. Petroleumbelysning.

Mejeriet er monteret med Sinus Indvejnings-

vægt (1918), Bismar Udvejningsvægt (1929), Paasch & Larsen, Petersen Smørvægt (1915), do. Flødepasteur (1926), do. Regenerativapparat (1918), Sabroe Kølemaskine (1925), Titan 65 Centrifuge (1924), Hamlet Kærne (1931), Jochumsen & Møller, Horsens, Kedel (1901), Marshall Dampmaskine (1916), Ostekar af Træ (1915).

Mejeriet anvender 80 % fortinne, 20 % Aluminiums Transportspande.

	Indvejet Sød Mælk	Solgt Mælk og Fløde	Smørproduktion
1912—13.....	1.46 Mill. kg	—	58.550 kg
1913—14.....	1.51 —	—	59.730 —
1914—15.....	1.38 —	—	54.960 —
1927—28.....	1.87 —	—	77.186 —
1928—29.....	1.96 —	—	81.477 —
1929—30.....	2.17 —	Hjemmesalg: 7.025 kg	92.279 —

Der sælges ca. 1550 kg Smør hjemme, Resten til Eksportforening.

	1927—28	1928—29	1929—30
30 % Goudaost.....	400 kg	400 kg	450 kg
20 - —	800 —	880 —	1.050 —
10 - Bachsteiner.....	12.949 —	13.646 —	16.677 —

Til Osten, der fremstilles af upasteuriseret Mælk, anvendtes 1929—30 201.663 kg Skummet- og 26.211 kg Sød Mælk. Der sælges 1782 kg Ost en detail paa Mejeriet og til Leverandørerne. Resten til Grossist.

Mejeriet anvender Handelssyre. Fløden syrnes

i Aluminiumsbassin med Laag. Mejeriet har eget Laboratorium. Der afregnes efter Fedtenheder. Personale: Mejeribestyrelse, 1 Mejerist, 1 Elev, 1 Karl, Leverandørernes 8 Kuske.

Mejeribestyrelsen fører Regnskabet. Regnskabsaar: Oktober til Oktober.

FORMAND



Knudsen, Søren Rasmus-
sen, f. 6. Nov. 1879 i St.
Lime, Søn af Gaardejer
Peter Knudsen og Hustru
Kirstine, f. Sørensen.

Elev paa Frederiksborg
Højskole 1903 og Lyngby
Landboskole 1907, Gaard-
ejer 1923. Formand for
St. Lime Kvægavlsfor-
ening 1924, for Nørup
Sogns søndre Fogederis
Hesteforsikring 1927 og

og for Lihmskov A/M 1930.

Adresse: Ravning.

BESTYRER



Jacobsen, Jens, f. 29.
Maj 1893 i Aarre ved Var-
de, Søn af Mejeribestyrelse
Jacob Jacobsen og Hustru
Margrethe, f. Poulsen.
Gift 10. Okt. 1917 med
Valborg J., f. Poulsen.

Elev paa A/M Vejen,
Løgstrup, Jelling og Mars-
lev, paa Ladelund Mælke-
riskole 1917—18, Mejerist
paa Marslev, Vejen og
Brørup A/M samt paa

Mejeriet Vesterbro i Aarhus, Mejeribestyrelse paa
Lihmskov A/M 1926. Sølvmedalje for Smør paa
Landsudstillingen 1926.

Andelsmejeriet Lillebælt.

Post- og Jernbaneadresse: Tavlov. Telefon: Tavlov 17.

Oprettet 1902. Ombygning 1927 under Med-
virken af Arkitekterne Billund, Fredericia, og
Fritz Christoffersen, Odense. Beboelsen er sær-
skilt. Brandforsikring 98.000 Kr. Ejendomsskyld
28.000 Kr.

178 Leverandører med 1300 Køer, heraf 8 med

over 20 Køer, 80 med 4 Køer eller der under. 8
Jersey Køer.

Reduktaseprøve. Kulfyring. Elektrisk Belysning.
Mejeriet er monteret med Sinus Indvejnings-
vægt (1908), Buaas Udvejningsvægt (1930), Silke-
borg Smørvægt (1903), Cimbria Regenerativap-

	Indvejet Sød Mælk	Solgt Mælk og Fløde	Smørproduktion
1912—13.....	1.80 Mill. kg	—	71.690 kg
1913—14.....	1.92 —	—	75.320 —
1914—15.....	1.87 —	—	75.120 —
1927—28.....	3.11 —	—	125.786 —
1928—29.....	3.57 —	—	145.663 —
1929—30.....	3.90 —	Hjemmesalg: 150.619 kg	157.967 —

FORMAND



Jessen, Peter, f. 23. Dec.
1869 i Tyrstrup, Søn af
Gaardejer Peter Petersen
Jessen og Hustru Anna, f.
Christensen. Gift med Ka-
ren Marie J., f. Jensen.

Gaardejer. Formand for
A/M Lillebælt, Kommu-
nalrevisor, Medlem af Be-
styrelsen for Sydjydske
Mejeriforening.

Adresse: Tavlov.

BESTYRER



Ladekjær, Jens Jensen,
f. 2. Okt. 1869 i Bølling
ved Skern, Søn af Gaard-
ejer Jens Ladekjær og Hu-
stru. Gift med Kristiane L.

Elev paa A/M Skern
1890—92, Mejerist paa
A/M Treklover 1892—95,
Søborg 1895—97, Hjed-
ding 1897—98, Mejeribe-
styrelse paa Bølling A/M
1897—1907 og paa A/M
Lillebælt 1907.

parat (1923), Sabroe Kølemaskine (1917), 2 Alfa Centrifuger (1913 og 29), Hamlet Kærne (1925), Hansen & Schrøder Kedel (1902), Danske Mejeriers Maskinfabrik Dampmaskine (1926).

Der anvendes overvejende fortinneede Transportspande.

Der sælges ca. 3.300 kg Smør hjemme, ca. 3.250 kg i Bysalg, Resten til Grossist. Ost produceres ikke.

Mejeriet anvender Handelssyre. Fløden syrnes i Bassin. Mejeriet har eget Laboratorium. Der afregnes efter Fedtneheder. Personale: Mejeribestyrer, 2 Mejerister, 1 Elev, Leverandørernes 14 Kuske.

Mejeribestyreren fører Regnskabet. Regnskabsaar: Oktober til Oktober.

Lindved Andelsmejeri.

Post- og Jernbaneadresse: Vejle. Telefon: Lindved 20.

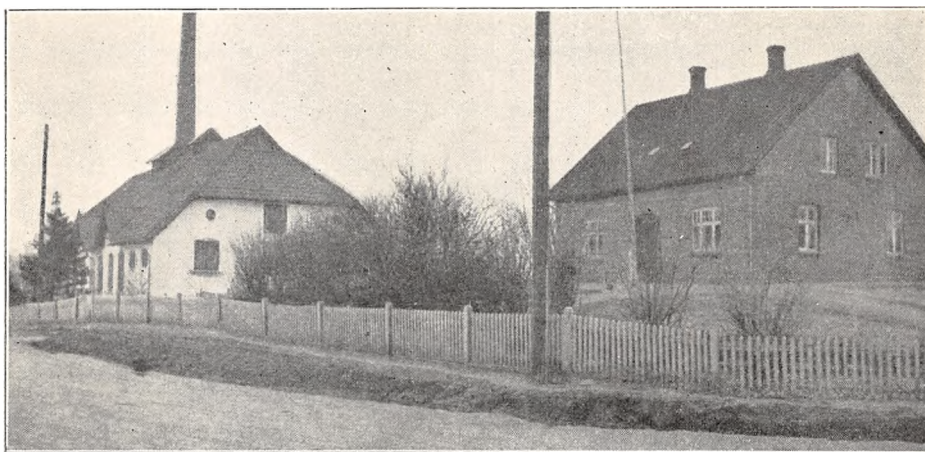

Oprettet 1906 under Medvirken af Arkitekt Hansen, Østbirk. Beboelsen er særskilt. Brandforsikring 89.000 Kr. Ejendomsskyld 24.000 Kr.

122 Leverandører med 1283 Køer, heraf 18 med over 20 Køer, 22 med 4 Køer eller der under.

Reduktaseprøve. Kulfyring. Elektrisk Belysning. Mejeriet er monteret med Sinus Indvejningsvægt, 2 Buaas Bismær Udvejningsvægte, Paasch & Larsen, Petersen Smørvægt, do. Flødepasteur og Perfect Regenerativapparat (1926), Sabroe Kølemaskine (1906), 2 Titan Centrifuger (1922 og 26), Victoria Kærne (1927), Sabroe Kedel og Marshall Dampmaskine (1906), Træostekar.

Der anvendes overvejende fortinneede Transportspande.

Der sælges ca. 2.800 kg Smør hjemme, Resten til Grossist.

Der produceres ca. 4000 kg 20 % Ost aarlig til Leverandørerne. Osten fremstilles af raa Mælk.

Mejeriet anvender Handelssyre. Fløden syrnes i Aluminiumsbassin. Mejeriet har eget Laboratorium. Der afregnes efter Fedtneheder. Personale: Mejeribestyrer, 2 Mejerister, 1 Kontrolør, 1 Elev, Leverandørernes 14 Kuske.

Mejeribestyreren fører Regnskabet. Regnskabsaar: November til November.

Den nuværende Bestyrer N. D. J. Ravn har bestyret Mejeriet fra dets Oprettelse i 1906.

	Indvejet Sød Mælk	Solgt Mælk og Fløde	Smørproduktion
1912—13.....	3.16 Mill. kg	—	126.780 kg
1913—14.....	3.53 —	—	143.920 —
1914—15.....	3.14 —	—	127.800 —
1927—28.....	3.60 —	Hjemmesalg:	153.237 —
1928—29.....	3.94 —	950 l Piskefløde	170.784 —
1929—30.....	4.42 —	5.400 kg sød Mælk	190.710 —

FORMAND



Olesen, Jesper Anton Marius, f. 27. Dec. 1881 i Lindved, Søn af Gaardejer Martin Olesen og Hustru Ane, f. Jespersen. Gift 23. April 1920 med Marie O., Datter af Gaardejer Jens Hansen, Hvirring Sogn, og Hustru.

Elev paa Vrigsted Højskole 1902—03, Gaardejer 1920. Formand for Lindved Andelsmejeri 1926,

Medlem af Grejs-Sindbjerg Sogneraad og Skolekommission 1927.

Adresse: Lindved pr. Vejle.

BESTYRER



Ravn, Niels Daugaard Jensen, f. 6. Aug. 1877 i Højen Sogn, Søn af Gaardejer Søren Jensen Ravn og Hustru Else Kathrine, f. Rasmussen. Gift 29. Okt. 1912 med Johanne Elisabeth R., f. Vendelboe.

Elev paa Tamdrup og Højen A/M, paa Ladelund Mælkeriskole 1902—03, Mejerist paa A/M Hjørunde, Vesterlykke, Godt-

haab ved Aarhus og Grejsdal, Mejeribestyre paa Lindved A/M 1906. Formand for Vejleegnens Mejeristforening 1925, Repræsentant for Dansk Mejeristforenings Ulykkesforsikring, Smørdommer ved Forsøgslaboratoriet. Flere Udmærkelser for Smør.

Andelsmejeriet Møgelkilde.

Post- og Jernbaneadresse: Daugaard. Telefon: Daugaard 33.

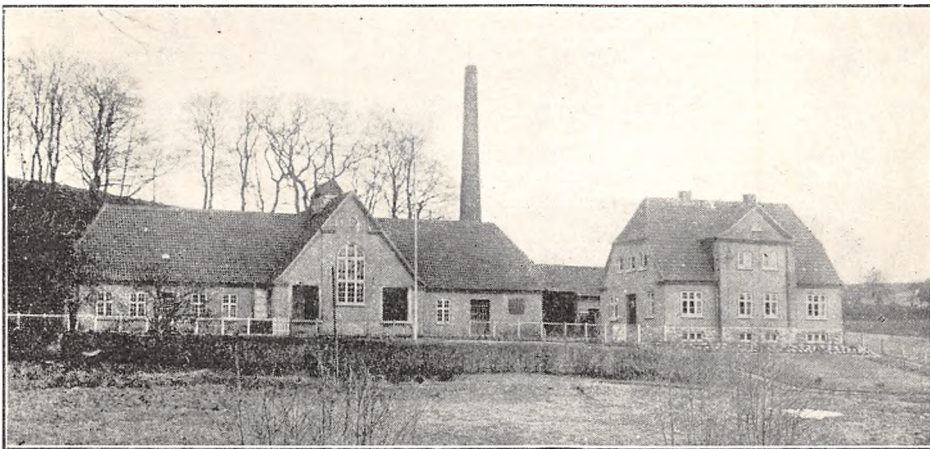

Oprettet 1888. Ombygning 1910. Delvis Nybygning 1924 under Medvirken af Arkitekt E. V. Lind, Skive, og med Paasch & Larsen, Petersen som Raadgiver. Udvidelse med Ostelager og særskilt Bestyrerbolig 1930. Brandforsikring 110.600 Kr. Ejendomsskyld ca. 40.000 Kr.

120 Leverandører med 1250 Køer, heraf 15 med over 20 Køer, 35 med 4 Køer eller der under.

Reduktaseprøve. Delvis Deltagelse i Tuberkulosisens Bekæmpelse. Kulfyring. Elektrisk Belysning.

Mejeriet er monteret med Sinus Indvejningsvægt (1930), 2 Paasch & Larsen, Petersen Jack

Udvejningsvægte (1920), 1 P. & L., P. Flødepasteur og Perfect Regenerativapparat (1924 og 20), Sabroe Kølemaskine (1924), 1 Alfa og 1 Titan Centrifuge (1910 og 25), Victoria Kærne (1920), Danske Mejeriers Maskinfabriks Kedel (1930), Alliance Dampmaskine (1924), 1 Vand- og 4 Centrifugalpumper, 1 Træostekar (1920) og 1 af amrk. Model.

Der anvendes udelukkende fortinnede Transportspande.

Osten sælges til Leverandørerne. Til Osten, der fremstilles af raa Mælk og parafineres, anvendes

	Indvejet Sød Mælk	Solgt Mælk og Fløde	Smørproduktion
1912—13.....	3.10 Mill. kg	—	118.520 kg
1913—14.....	3.29 —	—	126.910 —
1914—15.....	3.40 —	—	132.850 —
1927—28.....	3.60 —	Hjemmes.: 550 kg Pskfl.	135.000 —
1928—29.....	3.60 —	34.132 - Fløde	134.358 —
1929—30.....	4.00 —	49.099 - s. M.	153.813 —
		TilKondensering 13.967 kg	

Der sælges ca. 4400 kg Smør hjemme, Resten til Eksportforening.

	1927—28	1928—29	1929—30
20 og 30% Ost.....	23.646 kg	27.432 kg	17.580 kg

der 284.360 kg Sød-, Skumm. og Kærnemælk, 364.230 Fedtenheder. Ostelageret afkøles ved Ventilation og Isolation.

Mejeriet anvender egen Modersyre. Fløden synes i Aluminiumsbassin. Der afregnes efter

Fedtenheder. Personale: Mejeribestyrer, 2 Mejerister, 1 Laborant, 2 Elever, 2 Kuske, Leverandørernes 12 Kuske.

Mejeribestyreren fører Regnskabet. Regnskabsaar: Oktober til Oktober.

FORMAND



Pedersen, Peder Laursen, f. 3. Juli 1880 i Stenderup Sogn, Søn af Gaardejer Rasmus Pedersen og Hustru Katrine, f. Christensen. Gift 17. Okt. 1905 med Abelone P., f. Kjær.

Uddannet ved Landvæsen, Gaardejer 1905. Formand for Bjerrekredsens Venstrevælgerforening 1929 og for Møgelkilde A/M 1930.

Adresse: Daugaard.

BESTYRER



Sørensen, Niels Christian Gudmund, f. 16. Marts 1888 i Vong, V. Nykirke Sogn, Søn af Gaardejer Hans Sørensen og Hustru Kristiane, f. Christensen. Gift 27. Sept. 1912 med Johanne Marie S., f. Christoffersen.

Elev paa Vejen A/M paa Dalum Mælkerskole 1910, Mejerist paa A/M Sorgenfri i Randers Amt,

Kronborg i Verst, Sanderum, Kronborg, Mejeribestyrer paa A/M Lihmskov 1912—22 og paa A/M Møgelkilde 1922. Bestyrelsesmedlem i Horsesegnens Mejerikreds 1925, Kommunalrevisor, Formand for Menighedsraadet. Flere Udmærkelser for Smør.

Mejeriet Mølvang.

Postadresse: Jelling; Jernbaneadresse: Mølvang.

Fællesmejeri, oprettet 1926 under Medvirken af stedlige Haandværkere. Brandforsikring 44.000 Kr. Ejendomsskyld 12.000 Kr.

58 Leverandører med 420 Køer, heraf 4 med over 20 Køer, 12 med 4 Køer eller der under.

Reduktaseprøve af Vejle Kommunes Dyr læge. Kulyring. Petroleumsbelysning.

Mejeriet er monteret med Sinus Indvejningsvægt (1910), 2 Buaas Bismær Udvejningsvægte (1926), 2 Balance Smørvægte, Silkeborg Smøran-

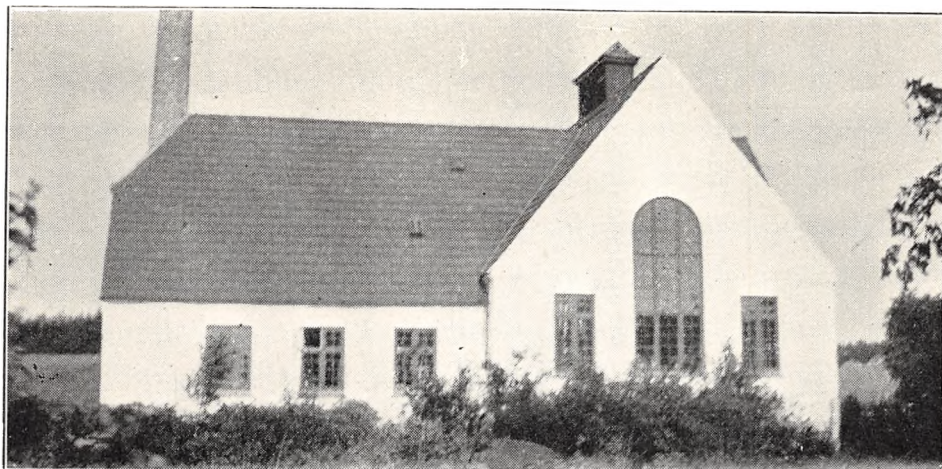

	Indvejet Sød Mælk	Solgt Mælk og Fløde	Smørproduktion
1927—28.....	1.01 Mill. kg	—	38.755 kg
1928—29.....	1.11 —	—	40.755 —
1929—30.....	1.30 —	En gros Salg: 270.650 kg	44.755 —

lysevægt (1930), Buaas Flødepasteur og Regenerativapparat, Sabroe Kølemaskine og Titan Centrifuge (1926), Silkeborg Kærne, Constantin Hansen & Schrøder Kedel (1910), Dampmaskine (1926), Gerberanlæg.

Der anvendes overvejende fortinne Transportspande.

EJER

Smedegaard, Sophie, f. 22. Juni 1877 paa Store Menstrup, Datter af Proprietær C. F. Seidelin og Hustru Katrine, f. Ingversen. Gift 12. Dec. 1907 med Mejeriejer Johannes Smedegaard, afd.

Ejer af Eg Fællesmejeri i Ribe Amt 1925 og tillige af Mejeriet Mølvang 1926.

Adresse: Sandvad pr. Jelling.

BESTYRER

Jensen, Ole, f. 13. Febr. 1895 i Horsens, Søn af Restauratør I. C. Jensen og Hustru Anna Kir-

Der sælges 600 kg Smør hjemme, 15.060 i By-salg, Resten til Grossist. Ost produceres ikke.

Fløden syrnes i Bassin. Der syrnes ca. 500 kg daglig i Trækar. Der afregnes efter Fedtenheder. Personale: Mejeribestyrelse, 1 Mejerist, Leverandørernes 5 Kuske.

Mejeribestyrelsen fører Regnskabet. Regnskabsaar: Juni til Juni.



stine. Gift 16 Okt. 1927 med Nielsine J., f. Hauge.

Elev paa Tamdrup og Søvind A/M, Mejerist, Lagedgaardens Mejeri 1912—13, A/M Hamlet 1913—15 og Svanholm 1916—20, Ulkær 1920—21, Mejerist, Krusaa A/M 1921—25, Mejeribestyrelse paa Eg F/M 1925—26 og paa Mejeriet Mølvang 1926.

Nørup Andelsmejeri.

Post- og Jernbaneadresse: Vejle. Telefon: Nørup 16.

Oprettet 1909 under Medvirken af Bygmester Jørgensen, Bredsten. Beboelsen er særskilt. Brandforsikring 82.000 Kr. Ejendomsskyld 35.000 Kr.

103 Leverandører med 800 Køer, heraf 10 med over 20 Køer, 12 med 4 Køer eller der under. Reduktaseprøve. Kulfyring. Elektrisk Belysning. Mejeriet er monteret med Sinus Indvejnings-

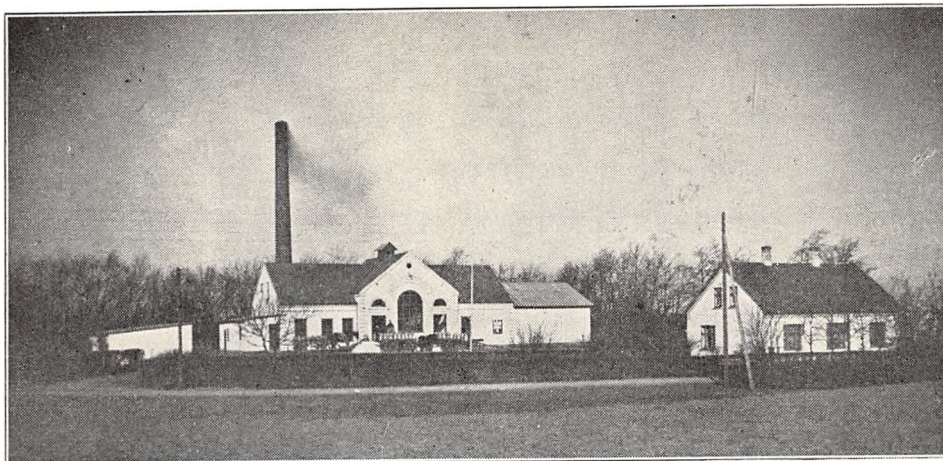

vægt (1909), 2 Paasch & Larsen, Petersen Udvejnings- og 1 do. Smørvægt (1928), Decimalvægt, Flødepasteur (1909), P. & L., P. Regenerativapparat (1928), Sabroe Kølemaskine (1927), Victoria Kærne, Alfa Centrifuge (1926), Sabroe

Kedel og Marshall Dampmaskine (1909), Træostekar (1928).

Der anvendes fortinnede Transportspande.

Der sælges 654 kg Ost en detail paa Mejeriet og 1900 kg til Leverandørerne. Til Osten, der

	Indvejet Sød Mælk	Solgt Mælk og Fløde	Smørproduktion
1912—13.....	1.46 Mill. kg	—	56.950 kg
1913—14.....	1.46 —	—	57.070 —
1914—15.....	1.38 —	—	54.630 —
1927—28.....	1.97 —	—	77.795 —
1928—29.....	2.44 —	Hjemmesalg: 51.175 kg	98.498 —
1929—30.....	2.52 —	En gr. Salg: 118.688 —	97.586 —

Der sælges ca. 1900 kg Smør hjemme, Resten til Eksportforening.

	1927—28	1928—29	1929—30
30 % Ost	—	21.173 kg	8.000 kg
20 - —	15.836 kg	—	6.650 —

FORMAND



Møller, Rasmus Hansen, f. 7. Juli 1862 paa Himmelvedgaard i St. Lime, Søn af Gaardejer Hans Rasmussen Møller og Hustru Cecilie Marie, f. Zachariassen. Gift 7. Maj 1912 med Kirstine Mette Malene M., f. Sørensen.

Elev paa Vinding Højskole 1884—85, Gaardejer 1888—1930, Rentier. Kasserer for Nørup Sogne-

raad 1903—18, Formand for Nørup A/M 1913.

Adresse: St. Lime pr. Limskov.

BESTYRER



Iversen, Frode Kragh, f. 8. Juli 1903 i København, Søn af Gymnastiklærer N. J. Iversen og Hustru Nielsen, f. Sørensen. Gift 9. Aug. 1930 med Erna I., f. Andersen.

Elev paa A/M Kronjyden og Tranekjær, Mejerist paa sidstnævnte og paa Vithen A/M, paa Ladelund Mælkeriskole 1926—27, Studieophold i Hol-

land og Schweiz $\frac{1}{2}$ Aar, Mejerist paa Møgelkilde A/M $2\frac{1}{2}$ Aar, Mejeribestyrer paa Nørup A/M 1930.

fremstilles af raa Mælk, anvendes der 56.877 kg Sød- og 106.877 kg Skumm. og Kærnemælk Alm. Luftafkøling af Lageret.

Mejeriet anvender egen Modersyre. Fløden syrnes i Aluminiumsbassin. Mejeriet har Syrningsanlæg for Skummetmælken og eget Laboratorium.

Der afregnes efter Fedtenheder. Personale: Mejeribestyrelse, 1 Mejerist, 1 Elev, 1 Kontrolør, 1 Kusk, Leverandørernes 10 Kuske.

Formanden fører Kasse- og Mejeribestyrelsen Mælke-regnskabet. Regnskabsaar: Oktober til Oktober.

Randbøl Andelsmejeri.

Post- og Jernbaneadresse: Randbøl. Telefon: Randbøldal 16.

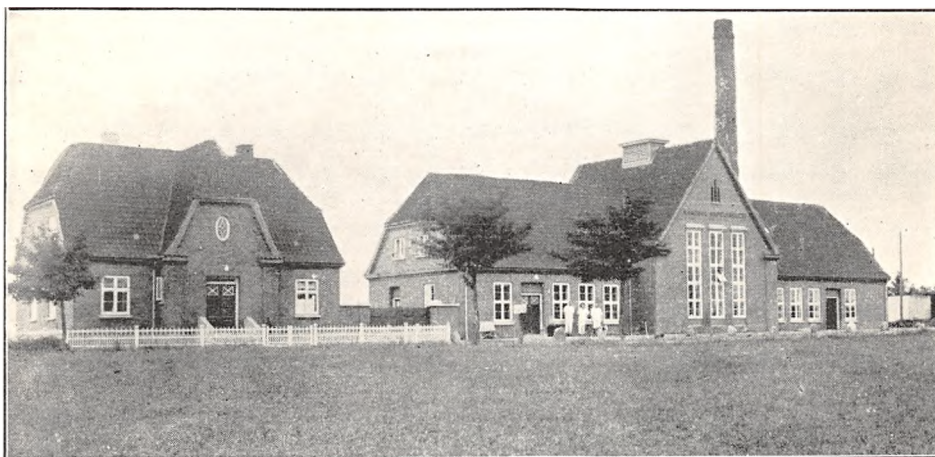

Oprettet 1928 under Medvirken af Arkitekt S. Olsen, Jelling. Beboelsen er særskilt. Brandforsikring 117.800 Kr. Ejendomsskyld 37.000 Kr.

140 Leverandører med 881 Køer, heraf 5 med over 20 Køer, 24 med 4 Køer eller der under.

Reduktaseprøve. Kulfyring. Elektrisk Belysning.

Mejeriet er monteret med Silkeborg Ind- og Udvejnings- og Smørvægte, do. Pasteuriseringsapparat og Forvarmer, Brødr. Gram Kølemaskine, Titan Centrifuge, Silkeborg Kærne, Sabroe

FORMAND



Nissen, Nis, f. 14. Jan. 1887 i Randbøldal, Søn af Gaardejer Jens Peter Nissen og Hustru Dortha, f. Nielsen. Gift 13. Juli 1915 med Marie N., f. Schmidt.

Uddannet ved Landvæsen, Gaardejer 1915. Formand for Randbøl Andelsmejeri 1920.

Adresse: Bindeballe.

BESTYRELSE



Christensen, Niels, f. 3. Dec. 1881 i Tulstrup ved Ikast, Søn af Landmand Jens Christensen Davidsen og Hustru Ane Kirstine, f. Jensen. Gift 22. Okt. 1907 med Kirstine C., f. Vad.

Elev paa A/M Give, Hølling og Barding, paa Ladelund Mælkeriskole 1907, Mejerist paa Silkeborg A/M 3 Aar, Ans 2 Aar og og Vorvadsbro 1 Aar, Mejeribestyrelse paa Randbøl A/M 1907. Bronzemedalje for Smør 1927, 28, 29 og 30.

	Indvejet Sød Mælk	Solgt Mælk og Fløde	Smørproduktion
1927—28.....	2.60 Mill. kg	—	103.018 kg
1928—29.....	2.57 —	Hjemmesalg: 6.000 kg	104.891 —
1929—30.....	3.01 —	Bysalg: 60.960 —	123.649 —

Kedel, Alliance Dampmaskine samt Ørum Hansen Luftkompressor (alt 1928).

Der anvendes fortinnede Transportspande.

Der sælges 800 kg Smør hjemme, ca. 1000 kg i Bysalg, Resten til Eksportforening. Ost produceres ikke. Der produceres ca. 400 Liter Icecream.

Mejeriet anvender Handelssyre. Fløden syrnes i Aluminiumsbassin. Mejeriet har eget Labora-

torium. Der afregnes efter Flødeenheder. Personale: Mejeribestyrer, 1 Mejerist, 1 Elev, 1 Kusk, Leverandørernes 12 Kuske.

Johs. Bennedsen, Frederikshavn, er Mejeriets Kasserer. Regnskabsaar: November til November.

Mejeriet hed tidligere A/M Dalekilde og laa i Randbøldal.

Andelsmejeriet Sandalholm.

Post- og Jernbaneadresse: Vonge. Telefon: Vonge 14.

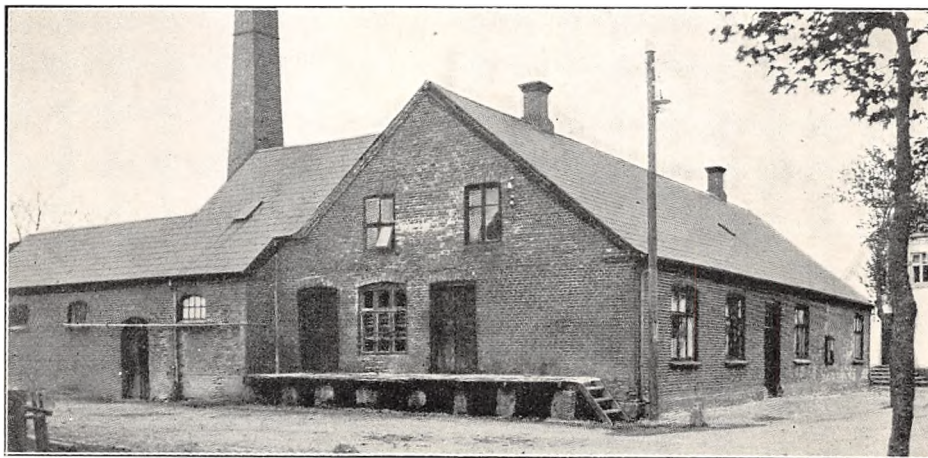

Oprettet 1886. Ombygning 1897. Udvidelse 1914 under Medvirken af stedlige Haandværkere. Beboelsen er særskilt. Brandforsikring 68.000 Kr. Ejendomsskyld 19.000 Kr.

233 Leverandører med 1740 Køer, heraf 7 med over 20 Køer, 70 med 4 Køer eller der under.

Kulfyring. Elektrisk Belysning.

Mejeriet er monteret med Sinus Indvejningsvægt (1927), 2 Buaas Udvejningsvægte (1920), Silkeborg Smørvægt (1910), Diskvægt (1925), Danske Mejeriers Maskinfabriks Pasteuriserings- og Regenerativapparat (1928), Sabroe Kølemaskine (1914), 1 Titan og 1 Alfa Centrifuge (1931 og 28), Silkeborg Kærne og D. M. M. Kedel

(1926), Caroc & Leth Dampmaskine (1907), 3 Centrifugalpumper (1914 og 28), Træostekar.

Der anvendes overvejende fortinnede Transportspande.

Osten sælges til Leverandørerne. Til Osten, der fremstilles af raa Mælk, anvendes der 3230 kg Sød- og 37.420 kg Skummet- og Kærnemælk. Ostelageret afkøles ved Luft.

Mejeriet anvender Handelssyre. Fløden syrnes i Bassin. Mejeriet har eget Laboratorium. Der afregnes efter Fedtenheder. Personale: Mejeribestyrer, 1 Mejerist, 1 Elev, 2 Medhjælpere, Leverandørernes 15 Kuske

Mejeribestyreren fører Regnskabet. Regnskabsaar: Oktober til Oktober.

	Indvejet Sød Mælk	Solgt Mælk og Fløde	Smørproduktion
1912—13.....	3.19 Mill. kg	—	129.920 kg
1913—14.....	3.48 —	—	140.710 —
1914—15.....	3.22 —	—	131.480 —
1927—28.....	4.79 —	—	206.289 —
1928—29.....	5.19 —	—	226.920 —
1929—30.....	5.76 —	Hjemmesalg: 40.290 kg	253.039 —

Der sælges ca. 1800 kg Smør hjemme, Resten til Eksportforening.

	1927—28	1928—29	1929—30
20 % Ost.....	1.500 kg	1.350 kg	1.350 kg
Skummetmælksost.....	3.700 —	4.000 —	1.600 —

FORMAND



Mølgaard, Jens Peter, f.
21. Aug. 1877 i Vonge,
Søn af Gaardejer Kristen
Mølgaard Jensen og Hu-
stru Karen, f. Jørgensen.
Gift 28. Juli 1916 med
Anna Elisabeth M., f. Jen-
sen.

Gaardejer 1902. Medlem
af Ø. Nykirke Sogneraad
1909—13, Sogneraadskas-
serer 1913—17, Formand
for A/M Sandalholm 1908
—09, paany 1920, Medlem af Bestyrelsen for
Vonge Brugsforening 1903—06, Formand for
Foderstofforeningen 1917 og for Gødningsfor-
eningen 1920, Sognefoged 1921, Revisor i Ø. Ny-
kirke Sogns Sparekasse 1922, Bestyrelsesmedlem
i Jydsk Brandforsikring for Bygninger 1926.

Adresse: Lille Alsted pr. Vonge.

BESTYRER



Jensen, Niels Henrik, f.
6. Maj 1899 i Vonge, Søn
af Mejeribestyrer Jacob
Jensen og Hustru Marie,
f. Henriksen. Gift 23. Maj
1928 med Johanne J., f.
Schousboe Nielsen.

Elev paa A/M Sandal-
holm 1913—18 og Kirke-
dal 1918—19, Mejerist paa
sidstn. 1919—20, paa A/M
Egedal 1920—22, paa
Ladelund Mælkeriskole
1922—23, Mejerist paa A/M Sandalholm 1923—
27, Mejeribestyrer paa samme 1927. Sølvmedalje
for Smør 1930 og Midtjydsk Smørekspportfor-
enings Guldur s. A.

Skibet Andelsmejeri.

Post- og Jernbaneanadresse: Skibet. Telefon: Jennum 23.

Oprettet 1906 under Medvirken af stedlige
Haandværkere. Beboelsen er særskilt. Brandfor-
sikring 51.350 Kr. Ejendomsskyld 30.000 Kr.

156 Leverandører med 925 Køer, heraf 1 med
over 20 Køer, 69 med 4 Køer eller der under.

Kultyring. Elektrisk Belysning.

Mejeriet er monteret med brugt Sinus Indvej-
ningsvægt, 2 Buaas Bismær Udvejningsvægte, 2
Silkeborg Smørvægte (1906), Danske Mejeriers
Maskinfabriks Flødepasteur og Regenerativappa-
rat (1929), Sabroe Kølemaskine (1928), 1 Titan
T. A. 45 og 1 Alfa Centrifuge (1913 og 28), Ham-

let Kærne (1927), D. M. M. Kedel og Caroc &
Leth Dampmaskine (1906).

Der anvendes fortinnede Transportspande.

Der sælges ca. 3100 kg Smør hjemme, Resten
til Eksportforening. Ost produceres ikke.

Mejeriet anvender Handelssyre. Fløden syrn-
es i Aluminiumsbassin. Mejeriet har eget Labora-
torium. Der afregnes efter Flødeenheder. Personale:
Mejeribestyrer, 1 Mejerist, 1 Elev, Leverandør-
ernes 12 Kuske.

Mejeribestyreren fører Regnskabet. Regnskabs-
aar: November til November.

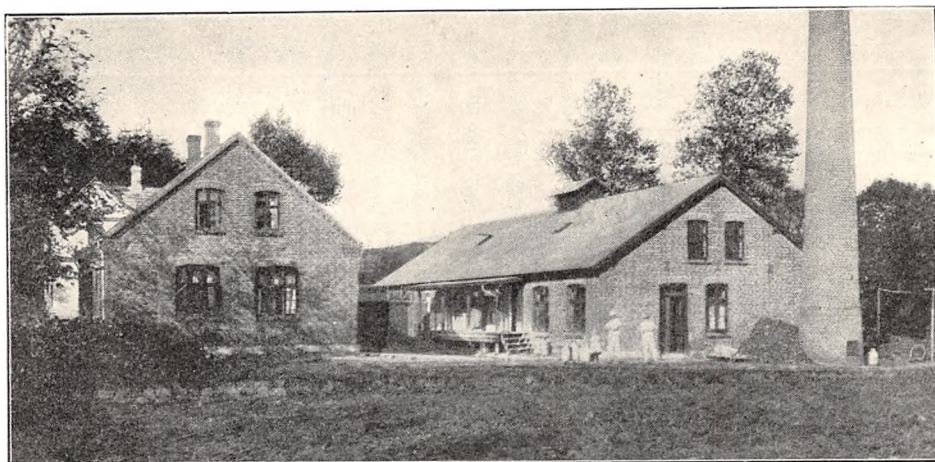

	Indvejet Sød Mælk	Solgt Mælk og Fløde	Smørproduktion
1912—13.....	1.72 Mill. kg	—	69.130 kg
1913—14.....	1.81 —	—	73.520 —
1914—15.....	1.64 —	—	66.880 —
1927—28.....	2.11 —	—	90.491 —
1928—29.....	2.43 —	—	106.518 —
1929—30.....	2.72 —	Hjemmesalg: 12.507 kg	117.397 —

FORMAND



Munch, Andreas Jensen, f. 30. Juli 1882 i Lyngby Sogn, Randers Amt, Søn af Gaardejer Johannes Munch og Hustru Marie, f. Nielsen. Gift 25. Maj 1906 med Anna Kirstine M., Datter af Gaardejer Christen Andersen, Rue, Skibet Sogn, og Hustru Karen, f. Christensen.

Elev paa Djurslands Højskole 1901—02, Gaardejer 1906. Formand og Regnskabsfører i Haraldskær Brugsforening 1907, Formand for Ha-

raldskær Friskole i flere Aar og for Skibet Andelsmejeri 1926, Medlem af Skibet Sogneraad og Værgeraad 1925.

Adresse: Teglgaard, Rue pr. Vejle.

BESTYRER

Josephsen, Hans Vilhelm, f. 21. Juni 1878 i Nebsager Sogn, Søn af Landmand Hans Josephsen og Hustru Marie, f. Sørensen. Gift 1906 med Anna J., f. Hansen.

Elev paa Ølstedbro A/M, paa Ladelund Mælkeriskole 1902, Mejerist paa A/M Egedal, Bækkelund, Lindbjerg, Aaholm, Brokhøj og Ødsted, Mejeribestyrer paa Skibet A/M 1906.

Skærup Andelsmejeri.

Post- og Jernbaneadresse: Børkop. Telefon: Skærup Central 26.

Oprettet 1929 under Medvirken af Arkitekt S. Olsen, Jelling. Brandforsikring 80.000 Kr. Ejendomsskyld 45.000 Kr.

42 Leverandører med 300 Køer, heraf 4 med over 20 Køer, 15 med 4 Køer eller der under.

Reduktaseprøve. Kulfyring. Elektrisk Belysning.

Mejeriet er monteret med Exact Indvejnings-, Bismar Udvejnings- og Buas Smørvægt, Buas Triumph Koger, Gigant Flødepasteur og Forvarmer, Sabroe Kølemaskine, Titan 65 Centrifu-

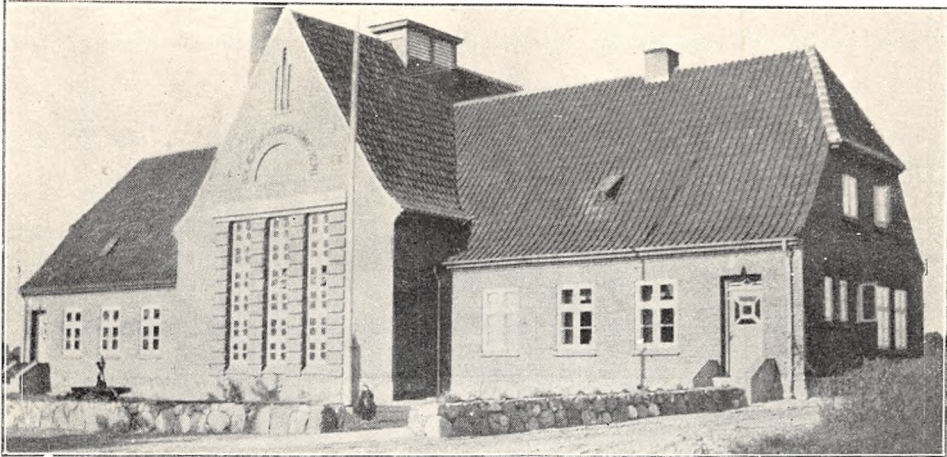

	Indvejet Sød Mælk	Solgt Mælk og Fløde	Smørproduktion
1929—30.....	0.97 Mill. kg	Hjemmesalg: 9.969 kg	41.706 kg

ge, Zenith Kærne, Sabroe Kedel, Alliance Dampmaskine (alt 1929).

Der anvendes fortinnede Transportspande.

Der sælges ca. 1300 kg Smør hjemme, Resten til Eksportforening. Ost produceres ikke.

Mejeriet anvender Handelssyre. Fløden syrnes

i Aluminiumsbassin uden Laag. Mejeriet har eget Laboratorium. Der afregnes efter Flødeenheder. Personale: Mejeribestyrer, 1 Elev, Leverandørernes 6 Kuske.

Mejeribestyreren fører Regnskabet. Regnskabsaar: November til November.

FORMAND

Ravn, Jens, Gaardejer.

Formand for Skærup Andelsmejeri.

Adresse: Skærup pr. Børkop.

BESTYRER

Jensen, Jacob Peter, f. 28. Sept. 1898 i Dronninglund Sogn, Søn af Husejer Niels Christian Jensen og Hustru Marie, f. Mortensen.



Elev paa A/M Aggersund, Dalhøj, Biersted og Bakholm, paa Dalum Mælkeriskole 1923—24, Mejerist paa A/M Biersted, Skovkilde, Thisted ved Viborg og Børkop, Mejeribestyrer paa Skærup Andelsmejeri 1929.

Smidstrup Andelsmejeri.

Postadresse: Fredericia. Jernbaneadresse: Kolding. Telefon: Smidstrup 10.

Oprettet 1888. Brandforsikring 91.000 Kr. Ejendomsskyld 23.000 Kr.

125 Leverandører med 1050 Køer, heraf 6 med over 20 Køer, 57 med 4 Køer eller der under.

Reduktaseprøve. Kulfyring. Elektrisk Belysning.

Mejeriet er monteret med Sinus Indvejningsvægt (1919), Buaas Udvejningsvægt (1913), Balance Smørvægt (1909), Decimal Ostevægt, Rege-

nerativapparat, Sabroe Kølemaskine (1911), Titan Centrifuge (1912), Hamlet Kærne (1927), Danske Mejeriers Maskinfabriks Kedel (1922), Constantin Hansen & Schøder Dampmaskine (1910), D. M. M. Afjerningsanlæg (1930).

Der anvendes overvejende fortinnede Transportspande.

Der sælges ca. 2400 kg Smør hjemme, ca. 300

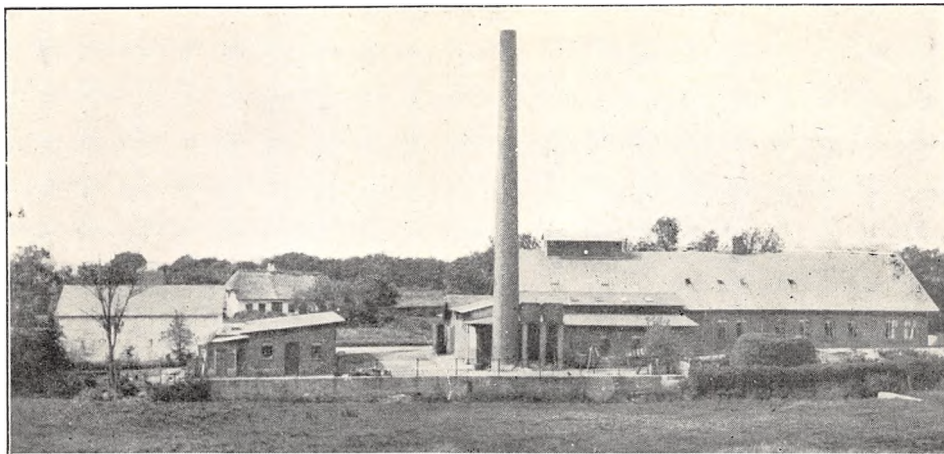

	Indvejet Sød Mælk	Solgt Mælk og Fløde	Smørproduktion
1912—13.....	3.54 Mill. kg	—	139.200 kg
1913—14.....	3.60 —	—	141.550 —
1914—15.....	3.50 —	—	140.760 —
1927—28.....	3.72 —	—	151.059 —
1928—29.....	3.31 —	—	142.990 —
1929—30.....	3.52 —	Hjemmesalg: 9.162 kg	151.126 —

kg i Bysalg, Resten til Grossist. Ost produceres ikke.

Mejeriet anvender Handelssyre. Fløden syrnes i Bassin. Mejeriet har Syrningsanlæg for Skummetmælken og eget Laboratorium. Der afregnes

efter Fedtneheder. Personale: Mejeribestyrer, 2 Mejerister, 1 Elev, 2 Medhjælpere, Leverandørernes 13 Kuske.

Mejeribestyreren fører Regnskabet.

FORMAND



Andersen, Niels, f. 23. April 1885 i Assendrup, Søn af Niels Peter Andersen og Hustru Sofie. Gift med Marie A., f. Bundgaard.

Uddannet ved Landvæsen, Gaardejer. Medlem af Smidstrup Sogneraad 1925—29, Formand for Smidstrup Andelsmejeri.

Adresse: Haastrup pr. Fredericia.

BESTYRETER



Larsen, Niels, f. 16. Jan. 1870 i Revninge ved Kersteminde, Søn af Hans Larsen og Hustru Mette Kirstine.

Elev paa Ladby A/M 1888, paa Ryslinge Højskole 1889—90, Mejeribestyrer paa Taastebjerg A/M 1890—98, paa Smidstrup Andelsmejeri 1898.

Andelsmejeriet Sole.

Post- og Jernbaneadresse: Hedensted. Telefon: Øster Snede 12.

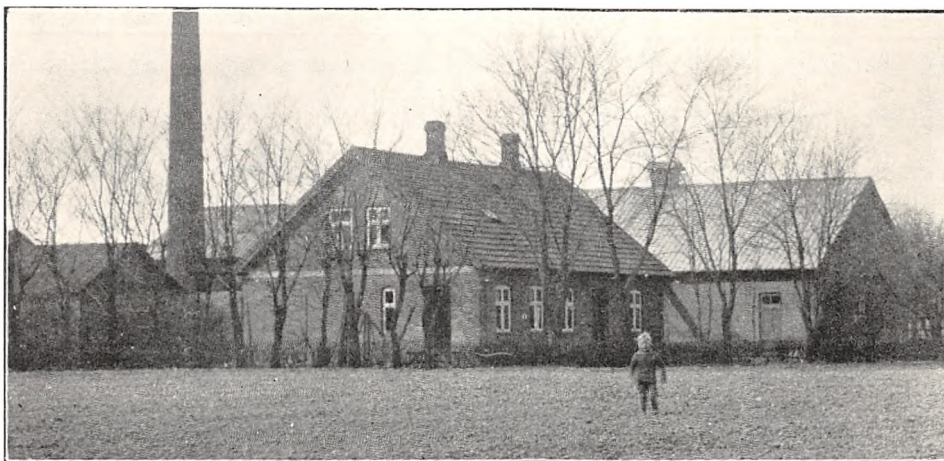

Oprettet 1908. Udvidelse 1930 under Medvirken af Rauer, Horsens. Beboelsen er særskilt. Brandforsikring: 60.000 Kr. Ejendomsskyld 14.000 Kr.

111 Leverandører med 600 Køer, heraf 15 med over 20 Køer, 20 med 4 Køer eller der under.

Reduktaseprøve. Kulfyring. Elektrisk Belysning. Mejeriet er monteret med 1 Sinus og 1 Paasch

& Larsen, Petersen Indvejningsvægt (1908), 2 Buaas Udvejningsvægte (1928), P. & L., P. Smørvægt (1930), Rauer Pasteuriseringsapparat og Forvarmer (1928), Sabroe Kølemaskine (1925), 2 Titan Centrifuger (1930), 2 Victoria Kærner (1925 og 28), Sabroe Kedel, Alliance Dampmaskine (1930), 1 Fødepumpe (1930), Fløde-

	Indvejet Sød Mælk	Solgt Mælk og Fløde	Smørproduktion
1912—13.....	2.10 Mill. kg	—	83.100 kg
1913—14.....	2.11 —	—	83.720 —
1914—15.....	1.93 —	—	77.220 —
1927—28.....	2.88 —	—	118.887 —
1928—29.....	3.10 —	Hjemmesalg: 3.093 kg	129.074 —
1929—30.....	3.34 —	Bysalg: 12.086 —	140.733 —

Der sælges ca. 1100 kg Smør hjemme, ca. 150 kg i Bysalg, Resten til Eksportforening.

FORMAND



Hansen, Hans Sørensen, f. 11. Jan. 1892 i Raarup, Søn af Husmand Niels Hansen og Hustru Susanne, f. Sørensen. Gift 18. Sept. 1913 med Hansine H., f. Christensen.

Uddannet ved Landvæsen, Gaardejer 1921. Formand for Andelsmejeriet Sole 1924, Taksationsmand for Løsørebrandforsikringen.

Adresse: Haugegaarden, Gl. Sole pr. Hedensted.

BESTYRER



Therkelsen, Therkel, f. 5. Febr. 1893 i Ø. Snede Sogn, Søn af Gaardejer Jørgen Therkelsen, Solskov, og Hustru Karen, f. Nielsen. Gift 27. Marts 1918 med Jensine T., f. Riishede.

Elev paa A/M Sole 4 Aar, Mejerist paa A/M Klovborg 1914, Favsing ved Struer 1914—16, paa Ladelund Mælkerskole

1916—17, Mejeribestyrer paa Skaarup A/M 1917—28, paa A/M Sole 1928. Tillidsmand i Mejeriernes og Landbrugets Ulykkesforsikring.

	1927—28	1928—29	1929—30
20 % Ost	13.568 kg	6.000 kg	3.200 kg
30 —	1.00 —	108 —	566 —

pasteur (1908), Vandpumpe, P. & L., P. Ostekar (1908).

Der anvendes fortinnede Transportspande.

Der sælges ca. 600 kg Ost en detail paa Mejeriet, Resten til Leverandørerne. Til Osten, der fremstilles af raa Mælk, anvendes der 38.000 kg Sød-, Skummet- og Kærnemælk.

Mejeriet anvender Handelssyre. Fløden syrnes i Bassin. Mejeriet har eget Laboratorium. Der afregnes efter Fedtneheder. Personale: Mejeribestyrer, 1 Mejerist, 1 Elev, 1 Kontrolør, 1 Ekspeditrice, Leverandørernes 9 Kuske.

Mejeriet har særlig Kasserer, Mejeribestyreren fører Regnskabet. Regnskabsaar: November til November.

Andelsmejeriet Spangkilde.

Postadresse: Stenderup. Jernbaneadresse: Stenderup. Telefon: Ølsted 6.

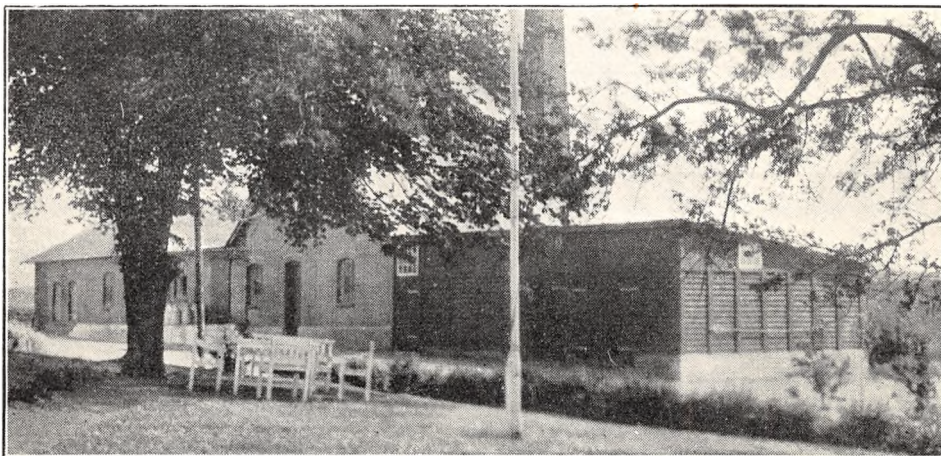

Oprettet 1886. Udvidelse 1920 under Medvirken af Statskonsulent Nic. Hørlyck. Beboelsen er særskilt. Brandforsikring 102.600 Kr. Ejendoms-skyld 15.400 Kr.

71 Leverandører med 800 Køer, heraf 19 med over 20 Køer, 17 med 4 Køer eller der under.

Reduktase- samt Lugt- og Smagsprøve. Mejeriet er i Mælkebedømmelsesforening. Kulfyring. Elektrisk Belysning.

Mejeriet er monteret med Sinus Indvejningsvægt (1929), Buaas Udvejningsvægt og Paasch & Larsen, Petersen Smørvægt (1920), Rauer Flødepasteuriseringsapparat (1925), Perfect Regenerativapparat (1920), Atlas Kulsyre Kølemaskine (1916), 2 Titan T. A. 50 Centrifuger (1926), Silkeborg Kærne (1927), Sabroe Kedel (1904), Mar-

shall Dampmaskine (1900), P. & L., P. hydraulisk Pumpe (1920), amrk. Ostekar (1924).

Der anvendes fortinnede Transportspande. Ishus til 45 m³.

Der sælges 5000 kg Ost til Leverandørerne. Til Osten, der fremstilles af raa Mælk og parafineres, anvendes der 13.000 kg Sød- og 33.000 kg Skummet- og Kærnemælk. Ostelageret afkøles fra Ishus. Nyt Ostelager 1931.

Mejeriet anvender Handelssyre. Fløden syrnes i Bassin. Mejeriet har eget Laboratorium. Der afregnes efter Fedtneheder. Personale: Mejeribestyrer, 1 Mejerist, 1 Elev, 1 Udvejer, Leverandørernes 8 Kuske.

Mejeribestyreren fører Regnskabet. Regnskabsaar: November til November.

	Indvejet Sød Mælk	Solgt Mælk og Fløde	Smørproduktion
1912—13.....	1.63 Mill. kg	—	Solgt Fløden
1913—14.....	1.15 —	—	43.890 kg ($\frac{2}{3}$ - $\frac{1}{11}$ 1930)
1914—15.....	1.66 —	—	63.240 —
1927—28.....	1.90 —	—	78.728 —
1928—29.....	2.10 —	Bysalg: 9.239 kg	86.668 —
1929—30.....	2.20 —	En gr. Salg: 34.426 —	95.182 —

Der sælges 800 kg Smør hjemme, Resten til Eksportforening.

	1927—28	1928—29	1929—30
30 % Ost.....	4.000 kg	1.500 kg	3.000 kg
20 - —.....	8.000 —	1.500 —	3.000 —
10 - —.....	2.000 —	—	1.000 —
0 - —.....	—	—	1.000 —

FORMAND



Jacobsen, Jacob, f. 31. Marts 1869 i St. Dalby, Søn af Gaardejer Claus Jacobsen og Hustru Karen, f. Hansen. Gift 13. Juli 1901 med Magdalene J., f. Enevoldsen.

Elev paa Lyngby Landboskole 1895, Gaardejer 1901. Formand for Hedensted-Store Dalby Sogneraad 1906—10, Vurderingsformand for Land-

bygningernes alm. Brandforsikring 1912, Formand for A/M Spangkilde 1928.

Adresse: St. Dalby pr. Hedensted.

BESTYRER



Sørensen, Anton Kristian, f. 23. Aug. 1890 i Vorgod pr. Herning, Søn af Gaardejer Ole Peter Sørensen og Hustru Johanne, f. Christiansen. Gift 3. Sept. 1922 med Caroline S., f. Jensen.

Elev paa Troldhede A/M 1910—14, Mejerist paa Barde-Vorgod A/M 1914—15 og Skærum A/M 1915—18, paa Dalum Mæl-

keriskole 1918—19, Mejerist, A/M Sørvad 1919, Ljørring v. Aulum 1919—20, Vikar paa A/M Sørvad 1920, Mejerist paa Mejeriet Ficaria i Vejle 1920—24, Mejeribestyrer paa A/M Spangkilde 1924. 2 Sølv- og flere Bronzemedaljer samt flere Hædrende Omtale for Smør og Ost.

Andelsmejeriet Stenderup.

Post- og Jernbaneanadresse: Stenderup. Telefon: Stenderup 6.

Oprettet 1888 under Medvirken af stedlige Haandværkere. Mejeriet ombygges for Tiden, 1931. Brandforsikring 75.000 Kr. Ejendomsskyld 36.000 Kr.

70 Leverandører med 800 Køer, heraf 10 med over 20 Køer, 17 med 4 Køer eller der under.

Reduktase- samt Lugt- og Smagsprøve. Mejeriet er i Mælkebedømmelsesforening. Kulfyring. Elektrisk Belysning.

Mejeriet er monteret med Sinus Indvejningsvægt (1906), 2 Buaas Udvejningsvægte (1928 og 23), Silkeborg Smørvægt og Rauer Flødepasteuriseringsapparat (1924), Paasch & Larsen, Petersen Regenerativapparat (1931), Sabroe Kølemaskine (1911), Skummetælkskøler (1931), Titan T. A. 65 Centrifuge (1922), Westfal Centrifuge (1931), Victoria Nr. 8 Kærne (1931), Danske Mejeriers Maskinfabriks Kedel (1922), Frichs Dampmaskine (1911), Træostekar (1906).

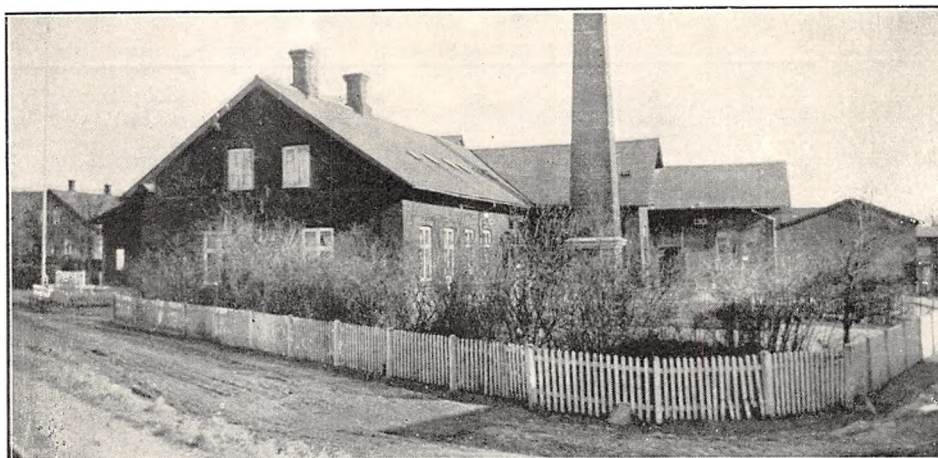

Der anvendes overvejende fortinnede Transportspande.

Osten sælges en detail paa Mejeriet og til Le-

verandørerne. Til Osten, der fremstilles af raa Mælk, anvendes 8000 kg Sød- og 12000 kg Skummet- og Kærnemælk.

	Indvejet Sød Mælk	Solgt Mælk og Fløde	Smørproduktion
1912—13.....	2.12 Mill. kg	—	82.640 kg
1913—14.....	1.76 —	—	66.610 —
1914—15.....	1.66 —	—	62.140 —
1927—28.....	2.00 —	—	78.885 —
1928—29.....	2.10 —	Hjemmesalg: 281 kg	84.636 —
1929—30.....	2.20 —	Bysalg: 17.000 —	93.447 —

Der sælges ca. 1200 kg Smør hjemme, ca. 850 kg i Bysalg, Resten til Grossist.

	1927—28	1928—29	1929—30
30 % Ost.....	1.500 kg	1.000 kg	1.200 kg
20 - —.....	1.200 —	800 —	850 —

FORMAND



Nielsen, Martinus, f. 21. Juni 1880 i Tamdrup, Søn af Gaardejer L. Chr. Nielsen og Hustru Karen Marie, f. Sørensen. Gift 22. Okt. 1908 med Karen Kristine N., f. Terkelsen.

Præliminæreksamen fra Horsens Latinskole, Proprietær 1908. Formand for Urlev-Stenderup Sogneraad 1919—25, Formand for A/M Stenderup 1925.

Adresse: Lystrupgaard pr. Stenderup.

BESTYRER



Hansen, Jens, f. 7. Febr. 1872 i Sondrup, Søn af Gaardejer Hans Hansen og Hustru Inger Marie, f. Sørensen. Gift 25. April 1899 med Signe H., f. Jensen.

Elev paa Sondrup A/M 1893—94, paa Ladelund Mælkeriskole 1894—95, Mejerist paa A/M Isager 1895—96, Klakring 1896—97, paa Ordrupgaard

Mejeri 1897—98, Mejeribestyrelse paa sidstnævnte 1898—1904 og paa A/M Stenderup 1904. Smørdommer ved Forsøgslaboratoriet 1927, 5 Sølv- og mange Bronzemedaljer samt mange Hædrende Omtale for Smør og Ost.

Mejeriet anvender Handelssyre. Fløden syrnes i Bassin. Der afregnes efter Flødeenheder. Personale: Mejeribestyrer, 1 Mejerist, 2 Elever, Leverandørernes 7 Kuske.

Mejeribestyreren fører Regnskabet og er Kasserer for Mejeriet. Regnskabsaar: November til November.

Mejeriet Svanholm.

Postadresse: Jelling. Jernbaneadresse: Grejsdal. Telefon: Ildved 43.

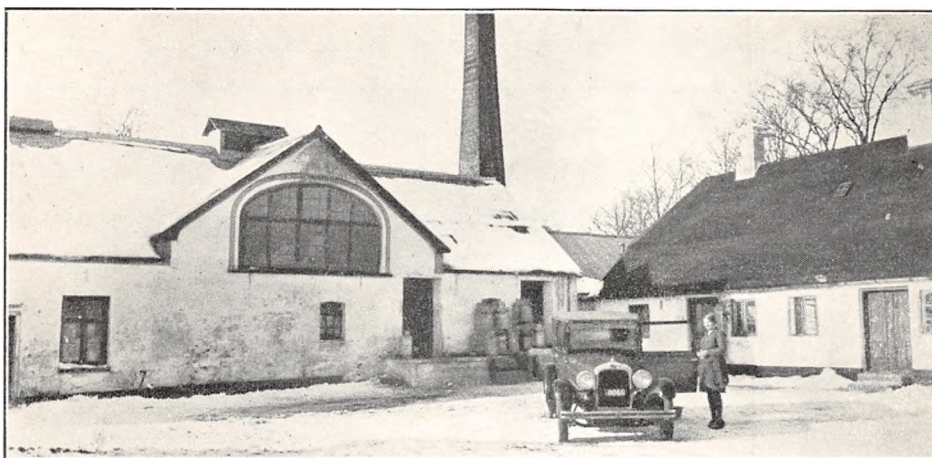

Fællesmejeri, oprettet 1885. Ombygning og Udvidelse 1925. Beboelsen er særskilt. Brandforsikring 45.000 Kr. Ejendomsskyld sammen med Gaarden 32.000 Kr.

156 Leverandører med 1650 Køer, heraf 40 med over 20 Køer, 20 med 4 Køer eller der under. 4 Jersey Køer.

Reduktase- samt Lugt- og Smagsprøve. Mejeriet deltager i Tuberkulosens Bekæmpelse. Kulfyring. Elektrisk Belysning fra eget Værk.

Mejeriet er monteret med Sinus Indvejnings-

vægt (1926), 2 Buaas Udvejningsvægte (1919), Paasch & Larsen, Petersen Smørvægt (1929), 2 mindre Ostevægte, Buaas Pasteuriseringsapparat (1910), Sabroe Kølemaskine (1912), 1 Titan og 1 Alfa Centrifuge (1918 og 25), Silkeborg Kærne (1921), Frichs Kedel (1924), do. Dampmaskine (1910), 2 Skummetmælks-, 1 Føde- og 1 Vandpumpe, Træostekar (1910), Aluminiums Syrekølere, muret og korkisoleret Syreskab.

Der anvendes ligeligt fortinnede og Aluminiums Transportspande.

	Indvejet Sød Mælk	Solgt Mælk og Fløde	Smørproduktion
1914—15.....	3.40 Mill. kg	Til Kondenseringsfabriken i Horsens leveres ca. 1.500 kg skum. Mælk daglig	120.000 kg
1927—28.....	4.82 —		209.565 —
1928—29.....	4.86 —		220.000 —
1929—30.....	5.10 —		221.739 —

Der sælges 1200 kg Smør hjemme, Resten eksporteres direkte. Ost produceres ikke.

Mejeriet anvender Handelssyre. Fløden syrnes i Aluminiumsbassin. Mejeriet har Syrningsanlæg for Skummetmælken og eget Laboratorium. Der

afregnes efter Fedtenheder. Personale: 2 Mejerister, 1 Elev, 1 Kontrolør, 1 Indvejer, 1 Kusk, Leverandørernes 17 Kuske.

Mejerieieren og Førstemejeristen fører Regnskabet. Regnskabsaar: November til November.

EJER



Frandsen, Chr., f. 2. Nov. 1885 i Grejs, Søn af Rentier Jørgen Frandsen, Vindelev, og Hustru Sidsel Marie, f. Hansen. Gift 2. Dec. 1910 med Gudrun F., f. Jensen.

Uddannet ved Mejerivæsen paa forskellige Mejerier i Jylland og paa Sjælland, paa Ribe Mælkeriskole 1904, paa Høng Landbrugsskole, Kursus ved Polyteknisk Lærestalt, bl. a. i Reduktaseprøve hos Professor Orla-Jensen, Mejerier, Vesterø Mejeri, 1908—19, Mejeriet Svanholm 1919. Fh. Mælkedommer i Hobroegnen i 2 Aar.

Adresse: Jelling.

Andelsmejeriet Sølund.

Post- og Jernbaneadresse: Børkop. Telefon: Gaarslev 13.



Oprettet 1887 under Medvirken af stedlige Haandværkere. Brandforsikring 55.750 Kr. Ejendomsskyld 13.600 Kr.

89 Leverandører med 550 Køer, heraf 4 med over 20 Køer, 18 med 4 Køer eller der under.

Reduktaseprøve. Kuliyring. Elektrisk Belysning.

Mejeriet er monteret med Sinus Indvejningsvægt (1921), Bismar Udvejningsvægt (1918), Sil-

keborg Smørvægt (1908), Danske Mejeriers Maskinfabriks Koger, Flødepasteuriseringsapparat og Forvarmer (1924), Bergendorff Kølemaskine (1921), Titan T. 86 Centrifuge (1931), Silkeborg Kærne (1920), Bergendorff Kedel (1922), Alliance Dampmaskine (1920).

Der anvendes 40% fortinnede og 60% Aluminiums Transportspande.

	Indvejet Sød Mælk	Solgt Mælk og Fløde	Smørproduktion
1912—13.....	1.60 Mill. kg	—	61.138 kg
1913—14.....	1.47 —	—	56.506 —
1914—15.....	1.52 —	—	59.419 —
1927—28.....	1.67 —	—	44.052 —
1928—29.....	1.75 —	Hjemmesalg: 20.304 kg	53.113 —
1929—30.....	1.79 —	Bysalg: 408.783 —	58.852 —

Der sælges ca. 2200 kg Smør til Andelshavere og i Bysalg. Resten til Grossist. Ost produceres ikke.

Mejeriet anvender Handelssyre. Fløden syrnes i Tønder. Mejeriet har eget Laboratorium. Der

afregnes efter Flødeenheder. Personale: Mejeribestyrelse, 1 Mejerist, 1 Elev, Leverandørernes 5 Kuske.

Mejeribestyrelsen fører Regnskabet. Regnskabsaar: Oktober til Oktober.

FORMAND



Sørensen, Hans Peter, f. 10. Dec. 1871 i Højen Sogn, Søn af Gaardejer Anders Sørensen og Hustru Marie, f. Roed. Gift 8. Nov. 1913 med Karen S., f. Ravn.

Elev paa Vinding Højskole 1897, Gaardejer 1913. Formand for Andelsmejeriet Sølund 1929.

Adresse: Børkop.



Ane, f. Jensen. Gift 18. Sept. 1917 med Astrid F., f. Christiansen.

Elev, Bække A/M, paa Ladelund Mælkerskole 1912—13, Mejerist, A/M Lindknud, Endrup, Bækbølling og Børkop, Vikar 1½ Aar under Krigen, Mejerist, Andst A/M, Mejeribestyrer, A/M Hede-gaard i Nr. Snede 1917—20, paa A/M Sølund 1920.

Formand for Gaarslev Brugsforening 1925—27, for Sygeplejeforening 1929, Kommunalrevisor 1929. Forsøgslaboratoriets Diplom 1927, 28 og 1929.

BESTYRER

Fauerby, Niels Bollerup, f. 4. Jan. 1887 i Han-ning, Søn af Husmand Jens Fauerby og Hustru

Andelsmejeriet Søndagshvile.

Postadresse: Fredericia. Jernbaneadresse: Børkop. Telefon: Smidstrup 27.

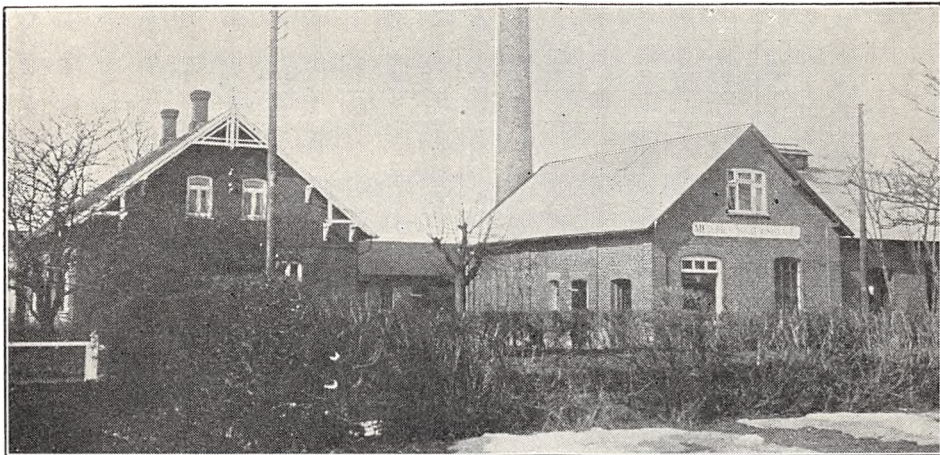

Oprettet 1904. Beboelsen er særskilt. Brandforsikring 40.000 Kr.

100 Leverandører med 700 Køer, heraf 16 med over 20 Køer, 8 med 4 Køer eller der under.

Reduktaseprøve. Kulfyring. Elektrisk Belysning.

Mejeriet er monteret med Sinus Indvejningsvægt (1914), Buaas Udvejningsvægt (1912), Balance Smørvægt (1904), Danske Mejeriers Maskinfabriks Pasteuriserings- og Regenerativapparater samt Omega Kølemaskine (1930), 1 Titan og 1 Alfa Centrifuge (1922 og 13), 2 Hamlet Kærner (1930 og 24), Kolding Kedel (1904), D. M. M. Dampmaskine (1930).

Der anvendes overvejende fortinne-Transport-spande.

Der sælges ca. 1200 kg Smør hjemme, ca. 1100 kg i Bysalg, Resten til Grossist. Ost produceres ikke.

Mejeriet anvender Handelssyre. Fløden synes i Bassin. Mejeriet har eget Laboratorium. Der afregnes efter Fedtenheder. Personale: Mejeribestyrer, 1 Mejerist, 1 Elev, Leverandørernes 9 Kuske.

Mejeribestyreren fører Regnskabet. Regnskabsaar: November til November.

	Indvejet Sød Mælk	Solgt Mælk og Fløde	Smørproduktion
1912—13.....	1.56 Mill. kg	—	61.150 kg
1913—14.....	1.59 —	—	61.570 —
1914—15.....	1.52 —	—	60.010 —
1927—28.....	1.92 —	—	—
1928—29.....	2.23 —	—	—
1929—30.....	2.13 —	Hjemmesalg: 12.500 kg	—

FORMAND



Kring, Abraham, f. 5. Maj 1895 i Brantrup Sogn, Søn af Søren Kring og øg Hustru Kirstine. Gift med Eleonora K.

Uddannet ved Landvæsen, Gaardejer. Kasserer for A/M Søndagshvile, Formand 1931.

Adresse: Haastrup pr. Fredericia.

BESTYRER



Andersen, Nicolaj, f. 4. Okt. 1879 i Vedsted, Søn af Handelsingartner Peter Andersen og Hustru Else. Gift med Johanne A., f. Bjerregaard.

Elev paa A/M Frihedsminde og Enghave, Mejeribestyrelse paa A/M Klodemølle og St. Binderup, paa A/M Søndagshvile 1909. Kasserer for Sygekassen.

Sønder Omme Andelsmejeri.

Post- og Jernbaneadresse: Sdr. Omme. Telefon: Sdr. Omme 17.



Oprettet 1907 under Medvirken af stedlige Haandværkere. Brandforsikring 82.060 Kr.

160 Leverandører med 1150 Køer, heraf 3 med over 20 Køer, 4 med 4 Køer eller der under.

Reduktaseprøve. Mejeriet deltager i Tuberkulo-

sens Bekæmpelse. Fyring med Kul, Tørv og Træ. Elektrisk Belysning.

Mejeriet er monteret med Sinus Indvejningsvægt (1907), Buaas Udvejningsvægt (1919), Silkeborg Smørvægt og Diskvægt (1907), 2 Paasch & Larsen, Petersen Pasteuriseringsapparater (1925),

	Indvejet Sød Mælk	Solgt Mælk og Fløde	Smørproduktion
1912—13.....	1.21 Mill. kg	—	47.000 kg
1913—14.....	1.30 —	—	47.060 —
1914—15.....	1.20 —	—	46.830 —
1927—28.....	1.81 —	—	100.797 —
1928—29.....	2.63 —	Hjemmesalg: 70.000 kg	110.615 —
1929—30.....	3.31 —	Bysalg: 74.727 —	133.200 —

Danske Mejeriers Maskinfabrik Forvarmer (1919), Sabroe Kølemaskine (1907), Titan Centrifuge (1930), Silkeborg Kærne (1925), D. M. M. Kedel (1926), Sabroe Dampmaskine (1907), 3 Centrifugalpumper (1920), 1 Vandpumpe (1907).

Der anvendes 80 % fortinnede og 20 % Aluminiums Transportspande.

Der sælges ca. 1900 kg Smør hjemme, 1800 kg i Bysalg, Resten til Grossist. Ost produceres ikke.

Mejeriet anvender Handelssyre. Fløden syrnes i Bassin. Mejeriet har Syrningsanlæg for Skummetmælken og eget Laboratorium. Der afregnes efter Fedtenheder. Personale: Mejeribestyrer, 1 Mejerist, 1 Elev, 1 Ekspeditrice, 1 Kusk, Leve-randørernes 12 Kuske.

Mejeribestyreren fører Regnskabet. Regnskabsaar: Oktober til Oktober.

FORMAND



Therkildsen, Theodor Kristian, f. 27. Jan. 1883 i Mølbjerg, Sdr. Omme Sogn, Søn af Sogneraadsformand, Gaardejer Peder Christian Therkildsen og Hustru Kirsten, f. Pedersen. Gift 1. Okt. 1909 med Laura T., Datter af Gaardejer Jens Larsen, Ll. Brande, og Hustru Ane Marie, f. Johansen.

Elev paa Elbæk Folkehøjskole 1907—08, Gaardejer 1909. Formand for Sdr. Omme og Omegns Landboforening 1917—21, Medlem af Sdr. Omme Sogneraad 1921, Kommunekasserer 1923—27, Medlem af Skolekommissionen 1925, Sogneraadsformand 1927, Formand for Sdr. Omme A/M 1930.

Adresse: Ll. Brande pr. Sdr. Omme.

BESTYRER



Thomsen, Niels Chr., f. 13. Maj 1887 i St. Dalby, Søn af Gaardejer Aug. Thomsen og Hustru Signe, f. Nielsen. Gift 17. Marts 1914 med Meta T., f. Knudsen.

Elev paa Møgelkilde A/M 1904—06, Mejerist paa Andelsmejerierne Norup 1906—08, Brøndum 1908—09, paa Ladelund Mælkeriskole 1909—10,

Mejerist, Danelyst 1910—12 og Riberhus 1912—13, Mejeribestyrer paa Sdr. Omme A/M 1913. Kommunalrevisor 1915, Revisor i Sdr. Omme Bank 1919. 2 Sølv- og 3 Bronzemedaljer, 10 Diplomer for Smør.

Sønder Stenderup Andelsmejeri.

Post- og Jernbaneadresse: Varmark. Telefon: Sønder Stenderup 31.

Oprettet 1894. Udvidelse 1924 under Medvirken af Arkitekt J. Jespersen, Fredericia. Brandforsikring 154.840 Kr. Ejendomsskyld 40.000 Kr.

64 Leverandører med 839 Køer, heraf 14 med over 20 Køer, 56 med 4 Køer eller der under.

Reduktase- samt Lugt- og Smagsprøve. Mejeriet er i Mælkebedømmelsesforening. Kulfyring. Elektrisk Belysning fra eget Værk.

Mejeriet er monteret med Sinus Indvejningsvægt (1920), Silkeborg Udvejningsvægt (1924), Kolding Regenerativapparat (1922), Sabroe Kølemaskine (1927), 2 Titan 3000 og 2000 kg Centrifuger (1927), Kolding Kærne, Kedel og do. Dampmaskine (1924), Thrige Elektromotor (1914), Kolding 2000 kg Ostekar (1916).

Der anvendes fortinnede Transportspande.



	Indvejet Sød Mælk	Solgt Mælk og Fløde	Smørproduktion
1912—13.....	2.08 Mill. kg	Hjemmesalg:	78.300 kg
1913—14.....	2.10 —	3.858 kg Fløde	79.570 —
1914—15.....	2.15 —	39.789 - sød Mælk	83.080 —
1927—28.....	2.47 —	Til Mælkefabriken:	69.177 —
1928—29.....	2.77 —	36.983 kg Fløde	81.937 —
1929—30.....	2.83 —	355.642 - sød Mælk	87.055 —

Der sælges ca. 3000 kg Smør hjemme, Resten til Grossist. Ost produceres ikke.

Mejeriet anvender Handelssyre. Fløden synres i Bassin. Mejeriet har eget Laboratorium. Der afregnes efter Fedtneheder. Personale: Mejeribestyrer, 2 Mejerister, 1 Mejerske, 1 Prøvetager,

1 Fyrbøder, Leverandørernes 12 Kuske.

Mejeribestyreren fører Regnskabet. Regnskabsaar: Oktober til Oktober.

Proprietær Anker Petersen, Varmarksgaard, var Mejeriets Formand i 18 Aar.

FORMAND



Juhl, Oluf, f. 17. Marts 1879 i Sdr. Bjært, Søn af Proprietær Ole Juhl og Hustru. Gift med Helga J., f. Hansen.

Uddannet ved Landvæsen, Proprietær. Formand for Sønder Stenderup Andelsmejeri 1916.

Adresse: Lykkesgaard, Varmark pr. Sdr. Stenderup.

BESTYRER



Kolind, Søren, f. 24. Marts 1870 i Fladstrup, Lyngby Sogn, Randers Amt, Søn af Landmand Anders Kolind og Hustru. Gift med Ane K., f. Nielsen.

Elev paa Kløvergaard A/M 1 Aar, Mejerist paa samme, paa A/M Grønfeldt 1/2 Aar, Mejeribestyrer paa Kløvergaard A/M

1892—94, paa Sdr. Stenderup A/M 1894.

Thyregod Andelsmejeri.

Post- og Jernbaneadresse: Thyregod. Telefon: Thyregod 8.

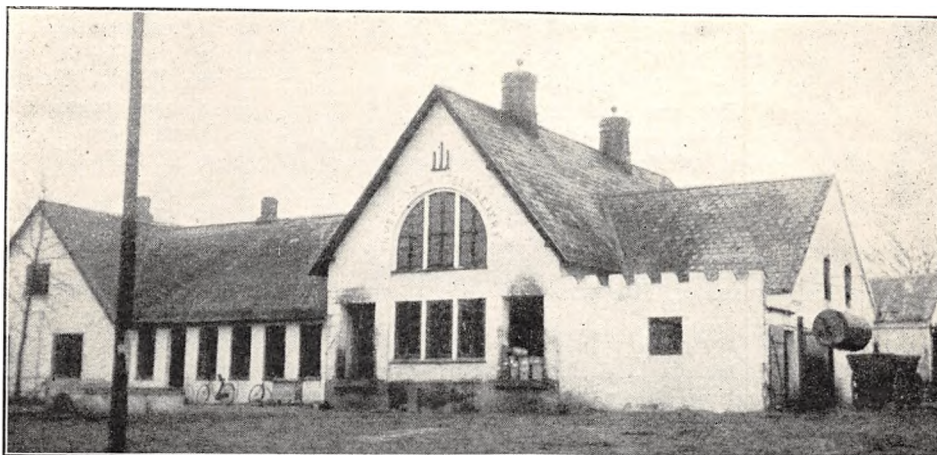

Oprettet 1888. Ombygning 1923 og Udvidelse 1930 under Medvirken af Arkitekt Boe, Brande. Brandforsikring 92.000 Kr. Ejendomsskyld 30.000 Kr.

225 Leverandører med ca. 2000 Køer, heraf 8 med over 20 Køer, 25 med 4 Køer eller der under.

Reduktaseprøve. Mejeriet deltager i Tuberkulosisens Bekæmpelse. Kulfyring. Elektrisk Belysning.

Mejeriet er monteret med Zenith Indvejningsvægt (1925), 4 Buaas Udvejningsvægte (1923 og

30), Silkeborg Smørvægt (1900), Diskvægt (1915), Silkeborg Pasteuriseringsapparat (1924), Buaas Regenerativapparat (1930), Sabroe Kølemaskine (1919), 2 Titan Centrifuger (1923 og 30), Zenith Kærne (1926), Ludvigsen Kedel (1903), Caroc & Leth Dampmaskine (1900), 1 Vandfilter (1929), 4 Centrifugalpumper (1915 og 1930), Vandpumpe (1905).

Der anvendes overvejende fortinnede Transportspande.

	Indvejet Sød Mælk	Solgt Mælk og Fløde	Smørproduktion
1912—13.....	3.22 Mill. kg	—	128.310 kg
1913—14.....	3.45 —	—	138.070 —
1914—15.....	3.19 —	—	126.240 —
1927—28.....	4.50 —	—	187.010 —
1928—29.....	4.90 —	—	198.703 —
1929—30.....	5.60 —	Hjemmesalg: 25.075 kg	229.417 —

Der sælges ca. 2600 kg Smør hjemme, Resten til Eksportforening.

	1927—28	1928—29	1929—30
45 % Ost.....	2.312 kg	2.000 kg	1.000 kg
30 - —.....	15.000 —	10.000 —	4.000 —
20 - —.....	25.000 —	22.000 —	15.000 —
10 - —.....	10.000 —	5.428 —	5.000 —

Til Osten, der fremstilles af raa Mælk og paraferes, anvendes der 75.950 kg Sød- og 300.000 kg Skummet- og Kærnemælk. Ostelageret afkøles ved Luft.

Mejeriet anvender Handelssyre. Fløden syrnes i Bassin. Mejeriet har Syrningsanlæg for Skum-

metmælken og eget Laboratorium. Der afregnes efter Fedtenheder. Personale: Mejeribestyrer, 2 Mejerister, 2 Elever, Leverandørernes 16 Kuske.

Mejeribestyreren fører Regnskabet. Regnskabsaar: Oktober til Oktober.

FORMAND



Egsgaard, Vilhelm Chr., f. 13. Juni 1892 paa Egsgaard, Søn af Gaardejer Jacob Egsgaard og Hustru Karoline, f. Schnedler. Gift 24. Okt. 1924 med Sofie E., f. Jensen.

Elev paa Ondløse Højskole 1910—11, paa Ladelund Mælkeriskole, 1913 Gaardejer 1920. Medlem af Bestyrelsen for Landboforeningen 1927, Formand for Thyregod A/M 1930.

Adresse: Nørre Egsgaard pr. Thyregod.

BESTYRER

Marielund, Therkil Andersen, f. 10. Dec. 1874 i Ildved, Søn af Husmand og Drejer Anders P.



Therkilsen og Hustru Kirstine, f. Petersen. Gift 13. Maj 1902 med Inga M., f. Johansen.

Elev paa F/M Svanholm 1892—94, Mejerist paa A/M Ulkjær 1894—95, hos Anders Johansen, Ildved, 1895—96, Ulkjær A/M 1896—97 og Aastruplund A/M 1897—1901, paa Ladelund Mælkeriskole 1901, Mejeribestyrelser paa Thyregod A/M 1901. Revisor i Brugsforeningen 1912, Medlem af Bestyrelsen for Vejle Egns Mejeristf. 1920, Kasserer og Regnskabsf. for Foderstoff. 1923, Bestyrer for Filialen af Herning Handels- og Landbrugsbank 1928. 2 Sølv- og 2 Bronzemedaljer samt Diplomer for Smør.

Bestyrer paa Thyregod A/M 1901. Revisor i Brugsforeningen 1912, Medlem af Bestyrelsen for Vejle Egns Mejeristf. 1920, Kasserer og Regnskabsf. for Foderstoff. 1923, Bestyrer for Filialen af Herning Handels- og Landbrugsbank 1928. 2 Sølv- og 2 Bronzemedaljer samt Diplomer for Smør.

Trelde Andelsmejeri.

Post- og Jernbaneadresse: Fredericia. Telefon: Trelde 4.



Oprettet 1888. Brandforsikring 45.000 Kr. Ejendomsskyld 10.000 Kr.

65 Leverandører med 500 Køer, heraf 6 med over 20 Køer, 20 med 4 Køer eller der under.

Reduktaseprøve. Kulfyring. Elektrisk Belysning.

Mejeriet er monteret med Sinus Indvejningsvægt (1930), Buaas Udvejningsvægt (1913), Silkeborg Smørvægt (1914), Triumph Pasteuriseringsapparat og do. Forvarmer (1920), Titan Centrifuge (1930), Silkeborg Kærne (1928), Frichs Kedel (1899), Koefoed Dampmaskine (1888).

Der anvendes overvejende fortinnede Transportspande.

Der sælges ca. 1250 kg Smør hjemme, ca. 7000 kg i Bysalg, Resten til Grossist. Ost produceres ikke.

Mejeriet anvender Handelssyre. Fløden synes i Tønder. Der afregnes efter Fedtindheder. Personale: Mejeribestyrelser, 1 Mejerist, 1 Elev, Leverandørernes 5 Kuske.

Mejeribestyrelseren fører Regnskaberne. Regnskabsaar: Oktober til Oktober.

	Indvejet Sød Mælk	Solgt Mælk og Fløde	Smørproduktion
1912—13.....	0.98 Mill. kg	—	37.500 kg
1913—14.....	0.97 —	—	37.260 —
1914—15.....	0.89 —	—	35.200 —
1927—28.....	1.25 —	—	27.359 —
1928—29.....	1.30 —	Hjemmesalg: 1.845 kg	33.444 —
1929—30.....	1.44 —	En gr. Salg: 372.000 —	44.561 —

FORMAND



Jensen, Jens Madsen, f. 11. Aug. 1885 paa Østerbygaard, Søn af Gaardejer Søren Jensen og Hustru Ane Johanne.

Uddannet ved Landvæsen, Gaardejer. Fh. Medlem af Sogneraadet, Formand for Trelde A/M.

Adresse: Østerbygaard pr. Trelde.

BESTYRER



Nielsen, Christian, f. 11. Marts 1878 i Møborg, Søn af Boelsmand Niels Nielsen og Hustru Karen Margrethe. Gift 6. Sept. 1907 med Maren Kirstine Rasmine N., f. Jeppesen.

Elev paa A/M Bækmarksbro og Hostrup, Mejerist paa Trelde A/M 1900, Mejeribestyrer der 1902. Medlem af Bestyrelsen for Vejle Amts Mejeristforening.

Uhrekilde Andelsmejeri.

Post- og Jernbaneadresse: Brande. Telefon: Uhre 7.

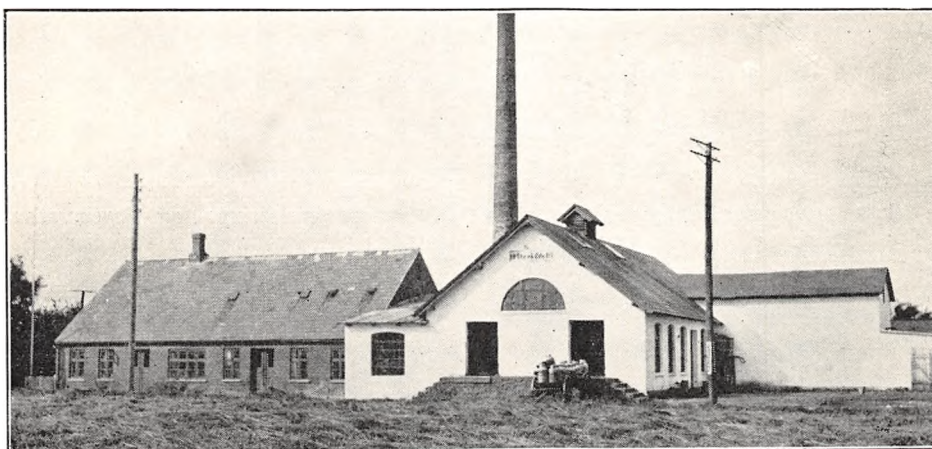

Oprettet 1890. Udvidelse 1904 under Medvirken af Forstander Niels Petersen, Ladelund. Brandforsikring 58.000 Kr. Ejendomssyld 15.000 Kr.

165 Leverandører med 1250 Køer, heraf 5 med over 20 Køer, 30 med 4 Køer eller der under.

Lugt- og Smagsprøve. Fyring med Kul og Tørv. Elektrisk Belysning.

Mejeriet er monteret med Sinus Indvejningsvægt og 3 Buas Udvejningsvægte (1923), Silkeborg Smørvægt (1928), Diskvægt (1920), 1 Dan-

	Indvejet Sød Mælk	Solgt Mælk og Fløde	Smørproduktion
1912—13.....	2.10 Mill. kg	—	83.910 kg
1913—14.....	2.17 —	—	86.710 —
1914—15.....	2.04 —	—	80.060 —
1927—28.....	3.55 —	—	132.968 —
1928—29.....	3.52 —	Hjemmesalg: 28.284 kg	144.243 —
1929—30.....	4.07 —	Bysalg: 84.852 —	166.134 —

ske Mejeriers Maskinfabriks og 1 Buaas Pasteuriseringsapparat (1918 og 30), D. M. M. Forvarmer (1915), Sabroe Kølemaskine (1930), 1 Titan og 1 Alfa Centrifuge (1924 og 10), Hamlet Kærne (1923), Sabroe Kedel og Alliance Dampmaskine (1930), Vandpumpe (1922).

Der anvendes fortinne Transportspande.
Der sælges ca. 825 kg Smør hjemme, ca. 1500

kg i Bysalg, Resten til Eksportforening. Ost produceres ikke.

Mejeriet anvender Handelssyre. Fløden syrnes i Bassin. Mejeriet har eget Laboratorium. Der afregnes efter Fedttheder. Personale: Mejeribestyrer, 2 Mejerister, 1 Laborant, 1 Elev, Mejeriets Kusk, Leverandørernes 13 Kuske.

Mejeribestyreren fører Regnskabet. Regnskabsaar: November til November.

FORMAND



Midtgaard, Carl Marius, f. 19. April 1882 i Brande Sogn, Søn af Gaardejer Clement Midtgaard og Hustru Inger, f. Larsen. Gift 14. Maj 1904 med Jensigne M., f. Pedersen.

Husmand 1904. Formand for Hedebrugets Lokalforening 1916, for

Brande søndre Værgeraadskreds 1929 og for Uhrekilde A/M 1930, tidligere Kasserer i 2 Aar og Bestyrelsesmedlem i 1 Aar, Bestyrelsesmedlem i Brande og Omegns Brugsforening 1921, Brande Museum 1929, A/S Brande Højskolehjem og Andelskartoffelmelsfabriken Midtjylland 1930.

BESTYRER

Møller, Tage, Mejeribestyrer paa Uhrekilde Andelsmejeri 1. Maj 1931. Se under Faglærte Mejerister, Ribe Amt, Side 607.

Uldum Mejeri.

Post- og Jernbaneanadresse: Uldum. Telefon: Uldum 24.

Oprettet som Privatmejeri 1906. Købt af et Andelselskab 1919 og bortforpagtet. Ombygning 1929 under Medvirken af Ingeniør Engberg, Horsens. Brandforsikring 48.000 Kr. Ejendomsskyld før Ombygningen 5000 Kr.

135 Leverandører med 900 Køer, heraf 10 med over 20 Køer, 10 med 4 Køer eller der under.

Kulfyring. Elektrisk Belysning.

Mejeriet er monteret med Sinus Indvejningsvægt og 2 Paasch & Larsen, Petersen Udvej-

ningsvægte (1923), do. Smørvægt (1906), P. & L., P. Flødepasteuriserings- og Regenerativapparat (1929 og 24), Brødr. Gram Kølemaskine (1931), Westfalia Centrifuge (1929), P. & L., P. Kærne (1924), Jensen & Olsen, Esbjerg, Kedel (1930), Frichs Dampmaskine (1925).

Der anvendes fortinne Transportspande.

Der sælges ca. 1000 kg Smør hjemme, ca. 800 kg i Bysalg, Resten til Grossist. Ost produceres ikke.

	Indvejet Sød Mælk	Solgt Mælk og Fløde	Smørproduktion
1927—28.....	2.80 Mill. kg	—	112.000 kg
1928—29.....	2.90 —	—	116.000 —
1929—30.....	3.10 —	Bysalg: 75.000 kg	124.000 —



Mejeriet anvender Handelssyre. Fløden syrnes i Aluminiumsbassin. Mejeriet har eget Laboratorium. Der afregnes efter Fedtenheder. Personale: Mejeribestyrer, 1 Mejerist, 1 Indvejer og Kontrol, 1 Elev, Leverandørernes 9 Kuske.

Mejeribestyreren fører Regnskabet. Regnskabsaar: April til April.

Mejeriet, der er opført af De forenede Mejerier i Aarhus, blev i 1918 købt af Leverandørerne og bortforpagtet.

FORMAND

Pedersen, Henrik, Gaardejer. Formand for Uldum Mejeri.

Adresse: Hesselballe.



BESTYRETER

Faurholt, Hansenius Michaelis, f. 6. Juni 1893 i Storehedinge, Søn af Fodermester Peder Faurholt og Hustru Anna Kathrine, f. Mikkelsen. Gift 7. Dec. 1919 med Marie F., f. Sørensens.

Elev paa A/M Gangsted 1910—12, Aale 1912—13, Ringe 1913—14, Mejerist, A/M Krarup 1914—16, Brobyværk 1916—17 og

Løsning 1917—18, paa Ladelund Mælkerskole 1918—19, Mejerist, A/M Smidstrup 1919 og Egedal 1919—20, Mejeribestyrer paa Uldum Mejeri 1920.



FORPAGTER

Hansen, Svend Trøst, Mejeriejer.

Forpagter af Uldum Mejeri 1918. Se Bøgballe Mejeri.

Ulkjær Andelsmejeri.

Post- og Jernbaneadresse: Vejle. Telefon: Lindved 18.

Oprettet 1884. Ombygning 1906. Beboelsen er særskilt. Brandforsikring 52.300 Kr. Ejendoms-skyld 22.000 Kr.

188 Leverandører med 1400 Køer, heraf 10 med over 20 Køer, 40 med 4 Køer eller der under.

Reduktaseprøve. Kulturyng. Elektrisk Belysning. Mejeriet er monteret med Paasch & Larsen,

Petersen Indvejningsvægt (1902), 3 Buaas Udvejningsvægte (to fra 1926 og en fra 22), 2 Sinus Smørvægte (1926 og 30), Decimal Ostevægt, Universal Pasteuriserings- og Regenerativapparat (1927), Sabroe Kølemaskine (1906), 2 Titan Centrifuger (1923 og 30), Victoria Kærne (1929), Sabroe Kedel (1903), Caroc & Leth Dampmaskine



	Indvejet Sød Mælk	Solgt Mælk og Fløde	Smørproduktion
1912—13.....	3.18 Mill. kg	—	130.300 kg
1913—14.....	3.44 —	—	141.810 —
1914—15.....	3.14 —	—	130.130 —
1927—28.....	4.55 —	—	197.516 —
1928—29.....	4.73 —	Hjemmesalg: 4.300 kg	210.415 —
1929—30.....	5.39 —	Bysalg: 60.000 —	239.436 —

Der sælges 2.800 kg Smør hjemme, ca. 18.000 kg i Bysalg, Resten til Eksportforening.

	1927—28	1928—29	1929—30
20 % Ost	5.956 kg	4.667 kg	4.365 kg

(1906), 1 Fødepumpe og 1 Kompressor til Vand (1906 og 26), P. & L., P. Ostekar (1910).

Der anvendes fortinnede Transportspande. Til Osten, der fremstilles af lavpasteuriseret

FORMAND



Jacobsen, Kresten, f. 8. Marts 1872 i Ulkjær, Søn af Gaardejer Hans Jacobsen og Hustru Nielsine, f. Christensen. Gift 25. Nov. 1904 med Frederikke J., f. Andersen.

Elev paa Grejsdalens Landbrugsskole 1887—88 og Askov Højskole 1890—92, Gaardejer 1903. Fh. Medlem af Sogneraadet og Dyrskuekommissionen,

Formand for Sindbjerg Kontrollforening 1902, for Planteavlssudvalget og for Ulkjær A/M 1906—11, paany 1918, Revisor i Slagteriet 1910.

Adresse: Salemggaard, Ulkjær pr. Vejle.

BESTYRER



Christensen, Christian, Mosgaard, f. 6. Maj 1889 i Ringgive Sogn, Søn af Mejeribestyrer Christensen, Langelund, og Hustru Maren, f. Sørensen. Gift 15. Maj 1919 med Birgitte Marie C., f. Nielsen.

Elev paa A/M Langelund og Bredsten, Mejerist, A/M Gammelby 1909—10, paa Dalum Mælkerskole 1910—11, Mejerist, A/M Langelund 1911—12, Ulkjær 1912—14, Vikar i Vejle Amt 1914, Mejeribestyrer, A/M Tjørring 1914—22, paa Ulkjær A/M 1922. Medlem af Bestyrelsen for Vejleegnens Mejeristforening 1924. Guldur paa Tjørring A/M 1920 og do. paa Ulkjær A/M 1929.

Elev paa A/M Langelund og Bredsten, Mejerist, A/M Gammelby 1909—10, paa Dalum Mælkerskole 1910—11, Mejerist, A/M Langelund 1911—12, Ulkjær 1912—14, Vikar i Vejle Amt 1914, Mejeribestyrer, A/M Tjørring 1914—22, paa Ulkjær A/M 1922. Medlem af Bestyrelsen for Vejleegnens Mejeristforening 1924. Guldur paa Tjørring A/M 1920 og do. paa Ulkjær A/M 1929.

Mælk, anvendes 37.000 kg Sød-, Skummet- og Kærnemælk. Osten sælges til Leverandørerne.

Mejeriet anvender Handelssyre. Fløden syrnes i Bassin. Mejeriet har Syrningsanlæg for Skummetmælken og eget Laboratorium. Der afregnes efter Fedtenheder. Personale: Mejeribestyrer, 2

Mejerister, 1 Elev, 1 Udvejer, 1 Kontrol, Leverandørernes 15 Kuske.

Formanden fører Kasse- og Mejeribestyreren Mælkeregnskabet. Regnskabsaar: Oktober til Oktober.

Vejle Andelsmejeri.

Post- og Jernbaneadresse: Vejle. Telefon: Vejle 510.

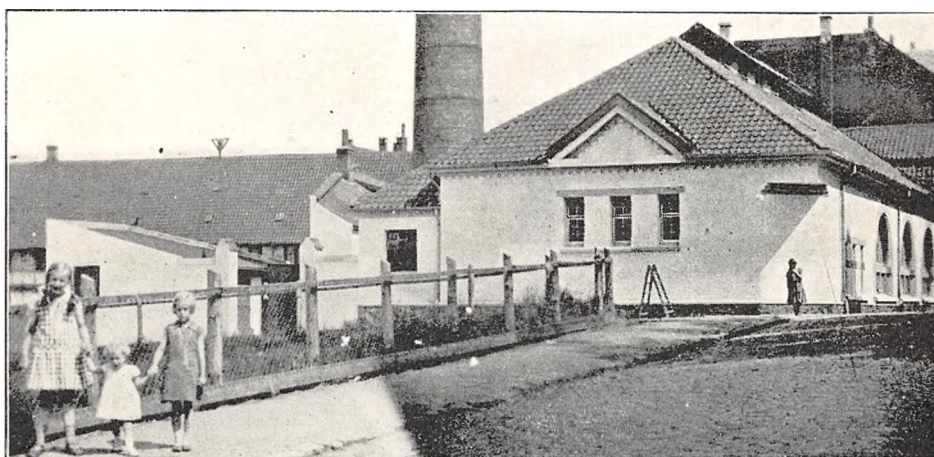

Oprettet 1906 under Medvirken af Arkitekt Christoffer Hansen, Vejle, og Ingeniør Schrøder, Kolding. Brandforsikring 258.940 Kr. Ejendoms-skyld 240.000 Kr.

250 Leverandører med 1618 Køer, heraf 7 med over 20 Køer, 93 med 4 Køer eller der under.

Reduktaseprøve. Mejeriet deltager i Tuberkulosisens Bekæmpelse. Kulfyring. Elektrisk Belysning.

Mejeriet er monteret med Sinus Indvejningsvægt, 3 Buaas Udvejningsvægte og Silkeborg Smørvægt (alt 1912), Danske Mejeriers Maskinfabriks Regenerativapparat, Atlas Kølemaskine (1906), 3 Alfa Centrifuger (de to 1930 og en 31), Silkeborg Kærne (1914), Cocran Kedel (1930), Caroc & Leth Dampmaskine (1906).

Der anvendes fortinne Transportspande.

	Indvejet Sød Mælk	Solgt Mælk og Fløde	Smørproduktion
1912—13.....	6.40 Mill. kg	12.770 kg Pskfi.	—
1913—14.....	6.71 —	Bysalg: 24.136 - Fløde	262.990 kg
1914—15.....	5.97 —	229.813 - sød	—
1927—28.....	4.76 —	70.743 - Flske	166.715 —
1928—29.....	4.82 —	48.666 - skm.	170.742 —
1929—30.....	5.07 —	78.248 - Krne.	119.459 —
		Eng.Salg: 32.298 - sød	

Der sælges ca. 2100 kg Smør hjemme, ca. 20.700 kg i Bysalg, Resten til Eksportforening. Ost produceres ikke. Til Kondenseringsfabrik sælges 149.269 kg Fløde og 702.986 kg Skummetmælk.

Mejeriet anvender Handelssyre. Fløden syrnes i fortinnet Kobberbassin. Mejeriet har eget Labo-

ratorium. Der afregnes efter Fedtenheder. Personale: Mejeribestyrer, 5 Mejerister, 2 Ekspeditricer, 1 Kasserer, Mejeriets 7 og Leverandørernes 18 Kuske. Mejeriet har 8 Udsalg i Byen og 16 Bydreng.

Mejeribestyreren fører Regnskabet. Regnskabsaar: November til November.

FORMAND



Christensen, Christian Jensen, f. 20. Jan. 1871 i Hornstrup, Søn af Sognefoged, Gaardejer Jens Christensen og Hustru Johanne, f. Christiansen. Gift 23. Okt. 1896 med Dora C., Datter af Lærer Rs. Kannegaard, Hornstrup, og Hustru Marie, f. Rasmussen.

Elev paa Grejsdalens Høj- og Landbrugsskole 1889—90, Gaardejer 1896. Medlem af Bestyrelsen for Sydjydsk Mejeriforening 1905—1918, Sognefoged, Medlem af Hornstrup Sogneraad 1907—17, paany 1925, fh. Kommunekasserer i 4 Aar,

Sogneraadformand 1927 og tidligere i 3 Aar, Ejendomsskyldvurderingsmand og Vurderingsmand for Landbygningernes alm. Brandforsikring 1915, Formand for Sognefoged- og Lægdsmandsforeningen i Nørvang-Tørrild Herreder 1920 og for Vejle Andelsmejeri 1922.

BESTYRER

Stoltz, Jens Christian, f. 8. Nov. 1875 i Vallekilde, Søn af Møller Christian Stoltz og Hustru Marie, f. Rasmussen. Gift 1910 med Henriette S., f. Dalgaard.

Elev paa Andelsmejeriet Esbern Snare, paa Ladelund Mælkeriskole 1903—04, Mejerist paa Andelsmejerierne Espe, Korslund, Viruplund, Sigerslev, Skovby og Esbjerg, Mejeribestyrelse paa Helsingør Mælkeforsyning 1909 og paa Vejle Andelsmejeri 1910.

Vejle Mælkeforsyning, Ice Cream- & Flødefabrik.

Post- og Jernbaneanadresse: Vejle. Telefon: Vejle 136 og 300.

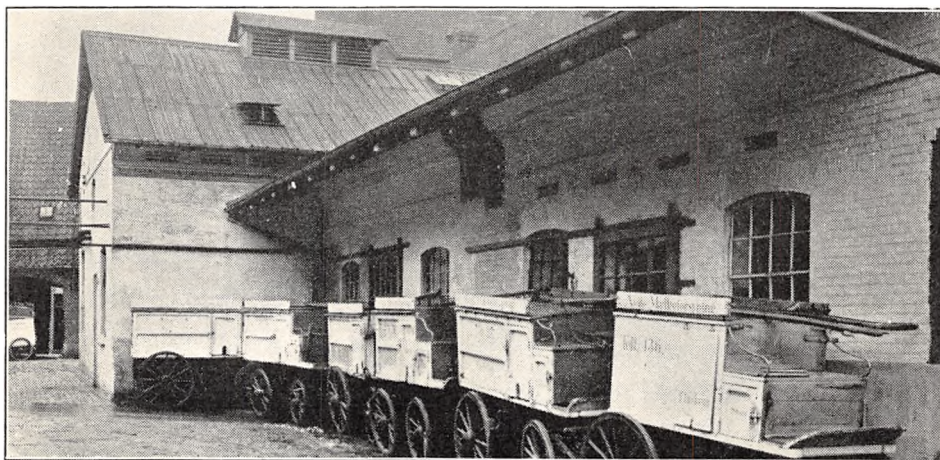

Handelsmejeri, oprettet 1906. Udvidelse flere Gange, sidst 1926 og 1930 under Medvirken af stedlige Haandværkere. Beboelsen er særskilt. Brandforsikring 85.000 Kr. Ejendomsskyld 60.000 Kr.

70 Leverandører med 500 Køer, heraf 15 med over 20 Køer, ingen med 4 Køer eller der under.

Reduktaseprøve. Fyring med Spaaner og Savsmuld. Elektrisk Belysning.

Mejeriet er monteret med Sinus Indvejningsvægt (1906), Jac. Nielsen Udvejningsvægt, Silkeborg Smørvægt, Buaas Universal Regenerativapparat (alt 1920), Brødr. Gram Kølemaskine (1929), Titan T. A. 65 Centrifuge (1922), Silke-

borg Kærne (1920), Marshall Dampmaskine (1906).

Flødefabrikken er monteret med Dansk Sterilisator (1920), Andersen & Jensen Homogenisator (1920), do. Vaskemaskine og Aftapningsapparat (1927).

Der anvendes 80 % fortinnet og 20 % Aluminiums Transportspande. Mejeriet har Ishus til 80 Læs.

Smørret sælges i Bysalg. Ost produceres ikke. Der produceres aarlig for ca. 4000 Kr. Icecream.

Mejeriet anvender Handelssyre. Fløden syrnes i Tønder. Mejeriet har eget Laboratorium. Der afregnes efter Fedtneheder. Personale: 3 Mejeri-

	Indvejet Sød Mælk	Solgt Mælk og Fløde	Smørproduktion
1915.....	1.50 Mill. kg	—	—
1928.....	2.00 —	—	31.000 kg
1929.....	1.90 —	—	29.000 —
1930.....	1.70 —	Hjemmes. for 255.309 Kr.	27.000 —

ster, 1 Elev, 12 Kuske, Leverandørernes 6 Kuske, 4 Medarbejdere. Paa Flødefabriken 5 Arbejdere.

Mejeriet har særlig Bogholder. Regnskabsaar: Kalenderaaret.

EJER



Nielsen, Frits Moltke, f.
3. Okt. 1879 i Sdr. Kongerslev, Søn af Forpagter Jens Chr. Nielsen og Hustru Marie, f. Toft. Gift 20. Dec. 1904 med Erna N., f. Petersen.

Elev paa Skelund A/M, Mejerist paa Brørup A/M, paa Ladelund Mælkerskole 1900—01, Bestyrer af Vejle Mælkeforsyning 1901—05, Mejeriejer, Vejle

Mælkeforsyning 1906, tillige Ejer af Brejning Mælkeforsyning og Skanderborg Mælkeforsyning samt 1926 af Vejle Flødefabrik. Mange Udmærkelser for godt Smør.

Adresse: Vejle.

FORRETNINGSFØRER



Thim, Poul Christian, f.
26. Juni 1904 i Vejle, Søn af Bogholder Christian Thim og Hustru Kristiane, f. Jensen. Gift 18. Nov. 1929 med Marie T., f. Moltke Nielsen.

Uddannet ved Handel, Forretningsfører for Vejle Flødefabrik 1928.

Vejstrup-Hejls Mælkeri.

Post- og Jernbaneadresse: Sjølund. Telefon: Vejstrup 19.

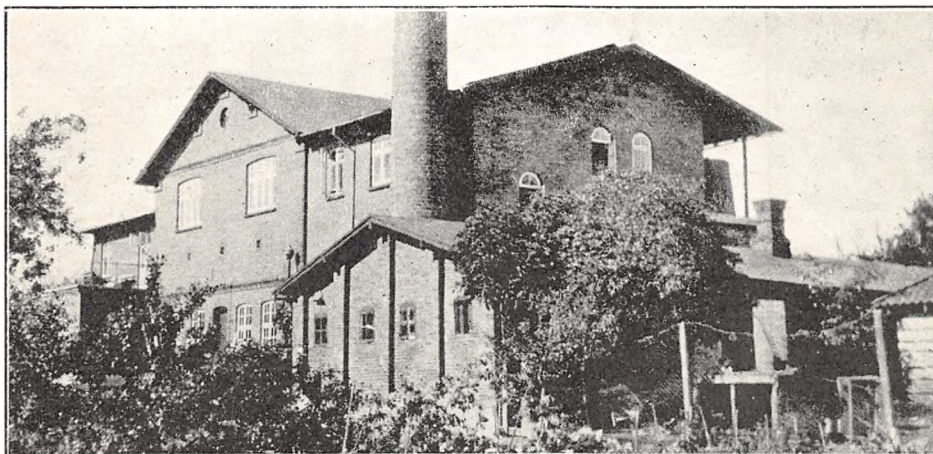

Andelsmejeri, oprettet 1888. Udvidelse 1918 under Medvirken af Arkitekt J. Jespersen, Fredericia. Beboelsen er særskilt. Brandforsikring 173.400 Kr. Ejendomsskyld 45.000 Kr.

205 Leverandører med 1690 Køer, heraf 16 med over 20 Køer, 88 med 4 Køer eller der under.

Reduktaseprøve. Mejeriet er i Mælkebedømmelsesforening og deltager til Dels i Tuberkulosens

Bekæmpelse. Kulfyring. Elektrisk Belysning fra eget Værk.

Mejeriet er monteret med Sinus Indvejningsvægt (1924), 3 Buaas Udvejningsvægte (en fra 1930, to fra 1920), Horsens Smørvægt (1924), Danske Mejeriers Maskinfabriks Ostevægt (1928), do. Koger og Flødepasteur (1930 og 25), do.

Forvarmer (1915), Sabroe Kølemaskine (1918), 2 Titan Centrifuger T. A. 65 (1929 og 31), D. M. M. Kærne (1930), do. Kedel og Dampmaskine (1930 og 18), Titan Dynamo (1902), 3 D. M. M. Ostekar (to fra 1918, et fra 1930).

Der anvendes overvejende fortinnede Transportspande.

	Indvejet Sød Mælk	Solgt Mælk og Fløde	Smørproduktion
1912—13.....	3.56 Mill. kg	—	132.498 kg
1913—14.....	3.69 —	—	140.569 —
1914—15.....	3.57 —	—	139.235 —
1927—28.....	4.54 —	—	170.423 —
1928—29.....	5.24 —	—	202.228 —
1929—30.....	5.68 —	Hjemmesalg: 32.000 kg	222.256 —

Der sælges ca. 10.500 kg Smør hjemme. Resten til Eksportforening.

	1927—28	1928—29	1929—30
30 % Ost.....	33.100 kg	61.850 kg	30.500 kg
20 - —.....	59.500 —	42.609 —	47.632 —

Der sælges 6000 kg Ost en detail paa Mejeriet, 4700 kg til Leverandørerne og 1300 kg til andre. Til Osten, der fremstilles af raa Mælk, anvendes ca. 321.500 kg Sød- og ca. 600.700 kg Skummetmælk. Osten parafineres, og Ostelageret luftafkøles.

Mejeriet anvender Handelssyre. Fløden syrnes i Bassin. Mejeriet har eget Laboratorium. Der

afregnes efter Fedtenheder. Personale: Mejeribestyrelse, 2 Mejerister, 2 Elever, 1 Kontrol, 1 Ekspeditrice, Leverandørernes 13 Kuske.

Mejeriet har været Lærested under Landhusholdningsselskabet.

Mejeribestyrelsen fører Regnskabet. Regnskabsaar: Oktober til Oktober.

FORMAND



Philipson, Jes, f. 13. Febr. 1889 i Ødis, Søn af Gaardejer Chr. Philipson og Hustru Marie, f. Kjærhus. Gift med Bodil P., f. Okholm.

Uddannet ved Landvæsen, Landbrugskandidat 1911, Proprietær 1907. Formand for Vejstrup-Hejls Mælkeri 1922, Bestyrelsesmedlem i Sydjydske Mejeriforening.

Adresse: Kongstedgaard pr. Hejls.

BESTYRELSE



Hansen, Hans Christian, f. 14. Jan. 1868 i Lange-mark, Søn af Landmand Morten Hansen og Hustru. Gift med Margrethe H., f. Sejersen, afd.

Elev paa Madebjerggaard F/M 1886—88, Mejerist paa Vejstrup-Hejls Mælkeri 1888, paa Ladelund Mælkeriskole 1892—93, Mejeribestyrelse paa Vejstrup-Hejls Mælkeri

1893. Revisor i Sdr. Bjært og Vejstrup Sogns Sparekasse og i De danske Mejeriers Fællesindkøb og Maskinfabrik, Bestyrelsesmedlem i De samvirkende Forsøgsanstalter. Forsøgslaboratoriets Hædersdiplom.

Vester Andelsmejeri.

Post- og Jernbaneadresse: Vesterlund. Telefon: Vester 13.

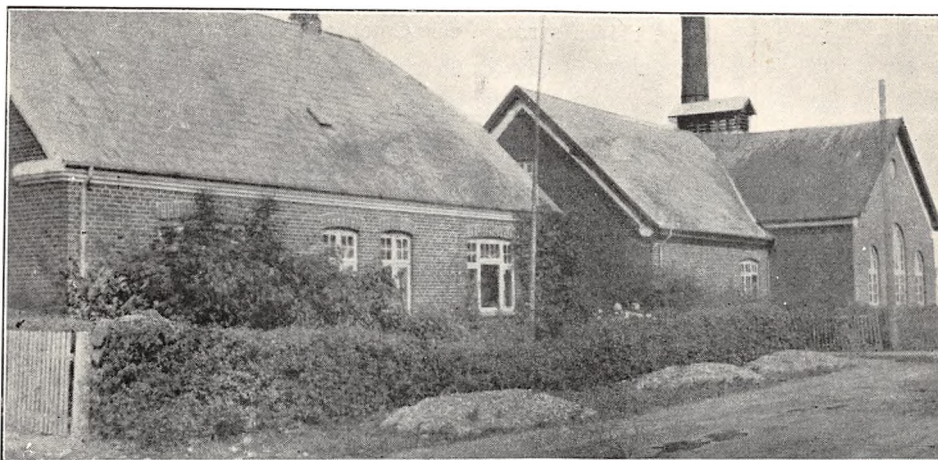

Oprettet 1887. Ombygning 1915 under Medvirken af Arkitekt Sørensen, Bedder. Beboelsen er særskilt. Brandforsikring 78.000 Kr. Ejendomsskyld 24.000 Kr.

68 Leverandører med 550 Køer, heraf 4 med over 20 Køer, 8 med 4 Køer eller der under.

Reduktaseprøve. Mejeriet deltager i Tuberkulosisens Bekæmpelse. Kulfyring. Elektrisk Belysning.

Mejeriet er monteret med Silkeborg Indvejningsvægt, 3 Buaas Udvejningsvægte, Silkeborg Smørvægt, Diskvægt, Universal Regenerativapparat, Sabroe Kølemaskine, Titan Centrifuge 45 (alt 1915), Silkeborg Kærne (1927), Sabroe Kedel,

	Indvejet Sød Mælk	Solgt Mælk og Fløde	Smørproduktion
1912—13.....	1.75 Mill. kg	—	69.160 kg
1913—14.....	1.83 —	—	72.440 —
1914—15.....	1.70 —	—	67.160 —
1927—28.....	1.52 —	—	64.265 —
1928—29.....	1.69 —	—	71.837 —
1929—30.....	1.91 —	Hjemmesalg: 19.000 kg	81.206 —

FORMAND



Stoustrup, Aage, f. 9. Juni 1893 i Hammer Sogn, Søn af Gaardejer Peter Stoustrup og Hustru Mette Marie, f. Christensen. Gift 25. Okt. 1925 med Thora S., f. Larsen.

Elev paa Korinth Landbrugsskole 1914—15, Roskilde Højskole 1917—18, Gaardejer 1919. Formand for Vester A/M 1922—24, paany 1930, Medlem af

Bestyrelsen for Vester Brugsforening 1925—27.
Adresse: Østergaard pr. Vesterlund.

BESTYRER



Østerlund, Peder Jensen, f. 2. Juni 1871 i Givskud, Søn af Gaardejer Jens Petersen og Hustru Sidsel, f. Hansen. Gift 19. Okt. 1900 med Klara Ø., f. Christensen.

Elev paa Højen A/M 1894—96, Mejerist paa A/M Marienlund 1896—97 og Slotsbjergby 1897—98, paa Ladelund Mælkeriskole 1898—99, Mejerist paa Marienlund A/M 1899—1900, Mejeribestyrelse paa Vester A/M 1900. Revisor i Thyregod-Vester Sparekasse 1910 og i Vester Brugsforening 1917. 20 Diplomer for Smør.

Caroc & Leth Dampmaskine, Centrifugalpumpe (alt 1915), Vandpumpe (1930).

Der anvendes fortinne Transportspande.

Der sælges ca. 800 kg Smør hjemme, Resten til Eksporforening. Ost produceres ikke.

Mejeriet anvender Handelssyre. Fløden syrnes

i Bassin. Mejeriet har Syrningsanlæg for Skummetmælken og eget Laboratorium. Der afregnes efter Flødeenheder. Personale: Mejeribestyrer, 1 Mejerist, Leverandørernes 8 Kuske.

Mejeribestyreren fører Regnskabet. Regnskabsaar: Oktober til Oktober.

Andelsmejeriet Vesterlykke.

Post- og Jernbaneadresse: Bjært. Telefon: Sdr. Bjært 32.

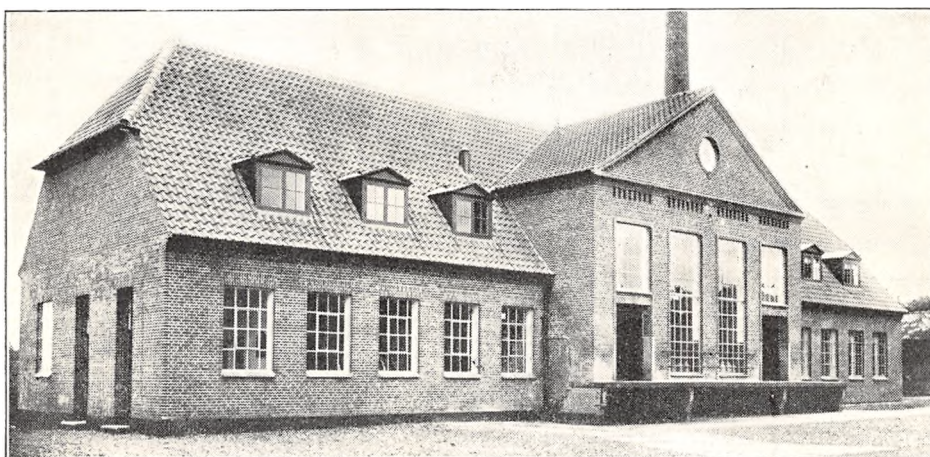

Oprettet 1887. Ombygning 1931 under Medvirken af Arkitekt Fritz Christoffersen, Odense. Beboelsen er særskilt. Brandforsikring 136.000 Kr. Ejendomsskyld 75.000 Kr.

134 Leverandører med 1190 Køer, heraf 20 med over 20 Køer, 47 med 4 Køer eller der under.

Reduktaseprøve. Mejeriet deltager i Tuberkulo-

sens Bekæmpelse. Kulfyring. Elektrisk Belysning fra eget Værk.

Mejeriet er monteret med Sinus Indvejningsvægt (1918), Buaas Bismær Udvejningsvægt (1930), Kolding Pasteuriseringsapparat og Forvarmer (1930), Sabroe Kølemaskine (1930), 2 Titan Centrifuger (1921 og 30), 2 Hamlet Kærner

	Indvejet Sød Mælk	Solgt Mælk og Fløde	Smørproduktion
1912—13.....	2.91 Mill. kg	—	112.635 kg
1913—14.....	3.14 —	—	164.388 —
1914—15.....	3.16 —	—	140.629 —
1927—28.....	3.40 —	—	97.663 —
1928—29.....	3.72 —	Hjemmesalg: 106.690 kg	106.484 —
1929—30.....	4.02 —	En gr. Salg: 1.089.010 —	131.462 —

Der sælges ca. 1900 kg Smør til Andelshavere, ca. 1300 kg i Bysalg, Resten til Grossist.

	1927—28	1928—29	1929—30
45 % Ost.....	340 kg	563 kg	625 kg
30 - —.....	1.583 —	1.117 —	1.086 —
20 - —.....	14.954 —	13.415 —	5.842 —
10 - —.....	19.840 —	17.875 —	9.071 —

(1921 og 26), Kolding Kedel og Dampmaskine (1921 og 30), Thrige Dynamo (1930), 2 Træostekar (1924 og 26).

Der anvendes 45 % fortinnede og 55 % Aluminiums Transportspande.

Der sælges ca. 4300 kg Ost paa Mejeriet, ca. 3200 kg til Leverandører og 11.837 kg til andre. Til Osten, der fremstilles af raa Mælk, anvendes

der 51.865 kg Sød- og 230.985 kg Skummet- og Kærnemælk.

Mejeriet anvender Handelssyre. Fløden syrnes i Bassin. Mejeriet har eget Laboratorium. Der afregnes efter Fedtenheder. Personale: Mejeribestyrer, 2 Mejerister, 2 Elever, 1 Kontrolør, 1 Ekspeditrice, Leverandørernes 13 Kuske.

Formanden fører Regnskabet. Regnskabsaar: Oktober til Oktober.

FORMAND



Lind, Gregers, f. 10. Dec. 1881 paa Bjærtgaard, Søn af Proprietær Laurits Lind og Hustru Inger, f. Juhl. Gift med Emilie L., f. Hansen.

Præliminæreksamen fra Kolding Latin- og Realskole, Proprietær 1911. Medlem af Sdr. Bjært Sogneraad 1913—25, Formand for A/M Vesterlykke 1925, Medlem af Re-

præsentskabet for Kolding Laane- og Diskontokasse 1925 og af Bestyrelsen for Sdr. Bjært og Vejstrup Sogns Sparekasse 1928.

Adresse: Bjærtgaard, Sdr. Bjært, pr. Bjært.

BESTYRER



Grynderup, Christen Johannes, f. 7. April 1901 i Nyrup, Østrup Sogn, Søn af Landmand Chresten Grynderup og Hustru. Gift med Anna G., f. Thomsen.

Elev paa A/M Ødsted 1918—21, Lindved 1921—23, Mejerist, Egtved 1923—24, Øster Assels 4 Mdr., paa Ladelund Mælkerskole 1924—25, Kreds-

vikar i Vejleegnen, Førstemejerist, Farsø A/M, Studierejse i Holland og Schweiz, Førstemejerist paa A/M Vesterlykke 1926—29, Mejeribestyrer paa samme 1929.

Vester Nebel Andelsmejeri.

Postadresse: Vester Nebel. Jernbaneadresse: Dybvadbro. Telefon: Vester Nebel 11.

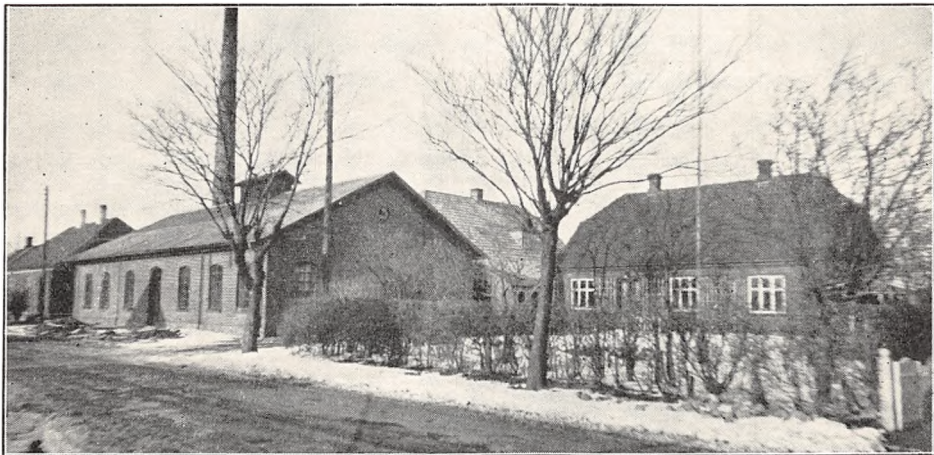

Oprettet 1911. Tilbygget Osteri 1921 under Medvirken af stedlige Haandværkere. Beboelsen er særskilt. Brandforsikring 108.000 Kr. Ejendoms-skyld 35.000 Kr.

132 Leverandører med 790 Køer, heraf 6 med over 20 Køer, 34 med 4 Køer eller der under.

Reduktaseprøve. Kulfyring. Elektrisk Belysning. Mejeriet er monteret med Sinus Indvejnings-

vægt (1930), Buas Udvejningsvægt (1925), Paasch & Larsen, Petersen Smørvægt (1929), Danske Mejeriers Maskinfabriks Pasteuriseringsapparat og Forvarmer (1929), Sabroe Kølemaskine (1911), Alfa Centrifuge (1913), Hamlet

Kærne (1930), Sabroe Kedel og Dampmaskine (1911), 2 Træostekar (1916 og 21), 1 Blikostekar (1929).

Der anvendes overvejende fortinnede Transportspande.

	Indvejet Sød Mælk	Solgt Mælk og Fløde	Smørproduktion
1912—13.....	1.76 Mill. kg	—	67.330 kg
1913—14.....	1.85 —	—	72.170 —
1914—15.....	1.76 —	—	70.170 —
1927—28.....	2.32 —	—	84.832 —
1928—29.....	2.52 —	—	93.835 —
1929—30.....	2.71 —	Hjemmesalg: 9.000 kg	104.700 —

Der sælges 900 kg Smør hjemme, 600 kg i Bysalg, Resten til Grossist.

	1927—28	1928—29	1929—30
20 % Ost	84.055 kg	88.350 kg	79.560 kg

Til Osten, der om Vinteren fremstilles af raa Mælk og om Sommeren af lavpasteuriseret Mælk og parafineres, anvendes der 180.360 kg Sød- og 773.690 kg Skummet- og Kærnemælk. Ostelageret luftafkøles.

Mejeriet anvender Handelssyre. Fløden synes

i Bassin. Mejeriet har eget Laboratorium. Der afregnes efter Fedtenheder. Personale: Mejeribestyrelse, 2 Mejerister, 2 Elever, Leverandørernes 10 Kuske.

Mejeribestyreren fører Regnskabet. Regnskabsaar: November til November.

FORMAND



Kjar, Jep, f. 6. Okt. 1886 i Andst, Søn af Gdr. Bojsen Kjar og Hustru Dorothea, f. Jepsen.

Uddannet ved Landvæsen, Gaardejer. Medlem af Bestyrelsen for Vester Nebel Andelsmejeri 1919, Formand 1922.

Adresse: Grundkjarhus pr. V. Nebel.

BESTYRELSE



Gasbjerg, Peter, f. 24. Juli 1882, Søn af Gaardejer Andreas Thomsen Gasbjerg og Hustru Anna. Gift med Mette Marie G., f. Grøndal.

Elev paa A/M Thyregod 1899—01 og Aadal 1901—02, paa Højskole 1902—03, Mejerist paa A/M Lihmskov 1903, Bredsten 1903—04, Jellinge 1904—06, paa Ladelund Mælkeriskole 1906—07, Mejerist paa A/M Bøgelund 1907, Fjellerad 1907—08, Mejeribestyrer paa A/M Langkjar 1908—12, paa Vester Nebel A/M 1912. 3 Sølvmedaljer for Smør og 3 for Ost.

Viuf Andelsmejeri.

Postadresse: Viuf. Jernbaneadresse: Kolding. Telefon: Alminde 10.

Oprettet 1889. Brandforsikring 80.000 Kr. Ejendomsskyld 20.000 Kr.

125 Leverandører med 870 Køer, heraf 20 med over 20 Køer, 20 med 4 Køer eller der under.

Reduktaseprøve. Kulfyring. Elektrisk Belysning. Mejeriet er monteret med Sinus Udvejningsvægt (1915), Buas Udvejningsvægt (1920), Decimalvægt til Smør og Ost, Cimbria Regenerativ-

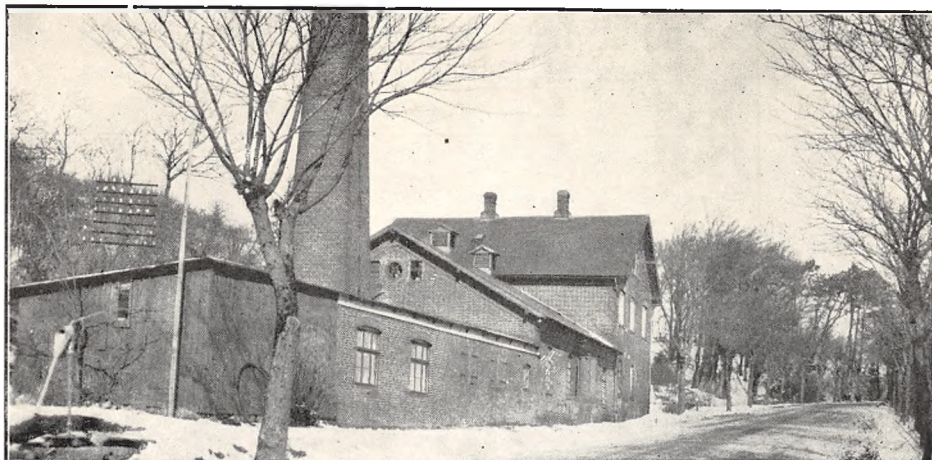

	Indvejet Sød Mælk	Solgt Mælk og Fløde	Smørproduktion
1913.....	3.01 Mill. kg	—	112.960 kg
1914.....	2.86 —	—	111.320 —
1915.....	2.60 —	—	102.630 —
1928.....	3.06 —	—	96.000 —
1929.....	3.38 —	—	111.260 —
1930.....	3.22 —	En gr. Salg: 320.000 kg	106.380 —

Der sælges ca. 2000 kg Smør hjemme, Resten til Eksportforening.

	1928	1929	1930
10% Ost	15.427 kg	14.872 kg	6.075 kg
Skummetmælksost	381 —	233 —	45 —
Kasein	11.759 —	12.637 —	14.265 —

apparat (1922), Danske Mejeriers Maskinfabriks Forvarmer, Sabroe Kølemaskine (1915), Alfa Centrifuge (1930), Hamlet Kærne (1917), D. M. M. Kedel og Dampmaskine (1903 og 15), do. Oste-kar.

Der anvendes 85% fortinnede og 15% Aluminiums Transportspande.

Osten sælges til Leverandørerne. Til Osten, der fremstilles af raa Mælk, anvendes 28.125 kg Sød-

og 245.325 kg Skummet- og Kærnemælk. Oste-lageret luftaalkøles.

Mejeriet anvender Handelssyre. Fløden syrnes i Bassin. Mejeriet har eget Laboratorium. Der afregnes efter Fedtenheder. Personale: Mejeri-bestyrer, 2 Mejerister, 1 Elev, Leverandørernes 10 Kuske.

Mejeribestyrelsen fører Regnskabet. Regnskabs-aar: Kalenderaaret.

FORMAND

Jensen, Niels, f. 28. Aug. 1876 i Hansing Sogn, Ringkøbing Amt, Søn af Gaardejer Morten Jensen og Hustru Kirsten, f. Jensen. Gift med Johanne Kirstine J., f. Kaaed.

Elev paa Ollerup Høj-skole 1897—98, gennem-gaaet Kontrolkursus paa Ladelund Landbrugsskole,

Kontrolassistent, Gaardejer. Medlem af Bestyrelsen for Viuf Andelsmejeri 1912, Formand 1926.

Adresse: Viuf.

BESTYRER

Petersen, Jens, f. 6. Nov. 1864 i Raavad, Jyl-land, Søn af Gaardejer Peter Christensen og Hu-stru. Gift med Anna Hansine P., f. Pedersen.

Uddannet ved Mejerivæsen, Mejerist paa A/M Bramdrupdam 1887—88, paa Drenderup Mejeri 1888—89, paa Dalum Mælkeriskole 1889, Mejeri-bestyrer paa Viuf Andelsmejeri 1889.



Ødis Sogns Andelsmejeri.

Post- og Jernbaneadresse: Ødis. Telefon: Ødis 5.

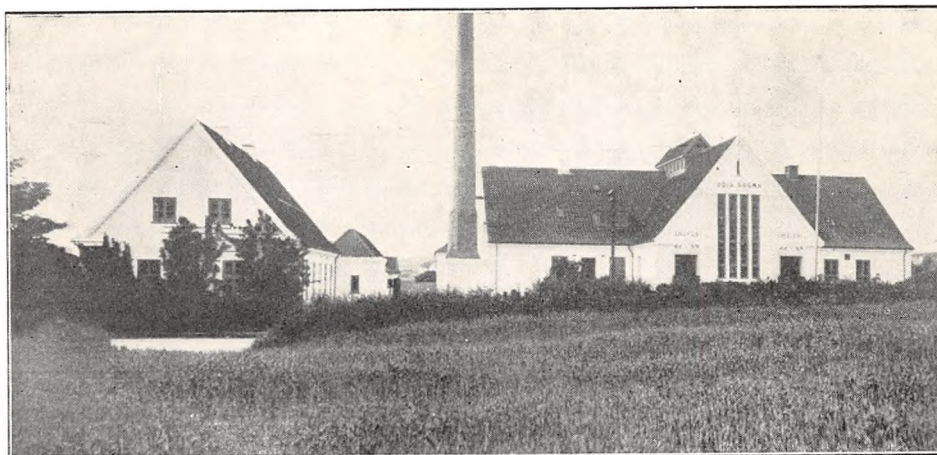

Oprettet 1888. Ombygning 1916 og 17 under Medvirken af Arkitekt Zachariasen. Beboelsen er særskilt. Brandforsikring 172.000 Kr. Ejendoms-skyld 40.000 Kr.

175 Leverandører med 1400 Køer, heraf 25 med over 20 Køer, 50 med 4 Køer eller der under.

Reduktaseprøve. Kulfyring. Elektrisk Belysning fra eget Værk.

Mejeriet er monteret med Silkeborg Indvej-

ningsvægt (1917), Buaas Udvejningsvægt (1927), Balance Smørvægt, Kolding Regenerativapparat (1929), Sabroe Kølemaskine (1917), 2 Titan Centrifuger (1931), Kolding Kærne (1927), Kedel og Dampmaskine (1917), 3 Kolding Oste-kar, 2250 Ltr. og 2000 Ltr. (1931).

Der anvendes overvejende forfinnede Transport-spande.

	Indvejet Sød Mælk	Solgt Mælk og Fløde	Smørproduktion
1912—13.....	3.04 Mill. kg	—	116.860 kg
1913—14.....	3.54 —	—	137.340 —
1914—15.....	3.35 —	—	130.730 —
1927—28.....	4.01 —	Hjemmesalg og Bysalg:	144.884 —
1928—29.....	4.30 —	ca. 1.800 kg Fløde	159.603 —
1929—30.....	4.61 —	- 12.200 — sød Mælk	175.147 —

Der sælges ca. 2100 kg Smør hjemme, Resten til Eksporthandling.

	1927—28	1928—29	1929—30
30 % Ost.....	50.000 kg	60.000 kg	40.000 kg
20 - —.....	75.000 —	70.000 —	70.000 —

Der sælges 2000 kg Ost en detail fra Mejeriet, ca. 4000 kg til Leverandører. Til Osten, der fremstilles af til 60° opvarmet Mælk, anvendes der 365.000 kg Sød- og 797.376 kg Skummet- og Kærnemælk. Ostelageret afkøles delvis ved Maskinafkøling.

Mejeriet anvender Handelssyre. Fløden syrnes

i Bassin. Mejeriet har eget Laboratorium og Syrningsanlæg for Skummetmælken. Der afregnes efter Fedtneheder. Personale: Mejeribestyrer, 3 Mejerister, 3 Elever, 1 Ekspeditrice, 1 Kontrolør, 1 Mælkehandler, Leverandørernes 13 Kuske.

Mejeribestyreren fører Regnskabet. Regnskabsaar: Oktober til Oktober.

FORMAND



Schmidt, F. L., f. 24. Dec. 1861 i Ødis, Søn af Sognefoged, Gaardejer Johan Peter Schmidt og Hustru Elisabeth, f. Lassen. Gift med Marie S., f. Meyer.

Gaardejer 1892. Sognefoged 1902—27, fh. Medlem af Ødis Sogneraad 12 Aar og Formand for Brugsforeningen 20 Aar, Formand for Ødis Sogns

Andelsmejeri 1916 og for Ødis Sogns Sparekasse.
Adresse: Ødis.

BESTYRER



Sørensen, Jens Christian, f. 4. Dec. 1890 i Søby ved Randers, Søn af Landmand Niels Chr. Sørensen og Hustru. Gift med Marie S., f. Ravn.

Elev paa A/M Økilde ved Kjellerup, paa Frederiksborg Højskole 1916—17 og Ladelund Mælkerskole 1917—18, Mejerist paa A/M Hammerum, Bjørnkjær, Hjedding og

Hammerum, Mejeribestyrelse paa A/M Fremtiden v. Holstebro 1919—21, paa Aagaard v. Kolding 1921—27 og paa Ødis Sogns Andelsmejeri 1927.

Ødsted Andelsmejeri.

Post- og Jernbaneadresse: Vejle. Telefon: Ødsted 12.

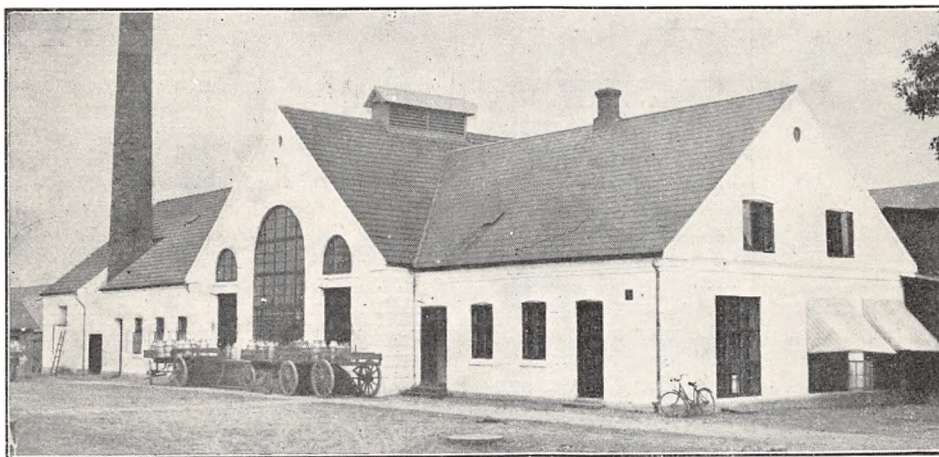

Oprettet 1888. Ombygning og Udvidelse 1912 og 1917 under Medvirken af Danske Mejeriers Maskinfabrik. Beboelsen er særskilt. Brandforsikring 150.000 Kr. Ejendomsskyld 38.000 Kr.

296 Leverandører med 2632 Køer, heraf 30 med over 20 Køer, 52 med 4 Køer eller der under. 15 Jersey Køer.

Reduktaseprøve. Mejeriet deltager i Tuberkulosisens Bekæmpelse. Kullyring. Elektrisk Belysning.

Mejeriet er monteret med Sinus Indvejningsvægt (1925), Bismar Udvejningsvægt (1922), Silkeborg Smørvægt (1927), 2 Buaas Kogere (1929 og 21), D. M. M. Flødepasteur og Forvarmer

(1929), Sabroe Kølemaskine (1927), 2 Alfa og 1 Titan Centrifuge (1929, 15 og 27), D. M. M. Kærne (1917), do. Kedel og Dampmaskine (1917), 2 Træstekar (1924 og 27).

Der anvendes 40% fortinnede og 60% Aluminiums Transportspande.

Der sælges 4900 kg Ost en detail paa Mejeriet og til Leverandører, Resten til Grossist. Til Osten, der fremstilles af upasteuriseret Mælk, anvendes 125.230 kg Sødmælk og 325.370 kg Skurmetmælk.

Mejeriet anvender Handelssyre. Fløden syrnes i Aluminiumsbassin med Laag. Mejeriet har eget

	Indvejet Sød Mælk	Solgt Mælk og Fløde	Smørproduktion
1912—13.....	6.37 Mill. kg	—	247.400 kg
1913—14.....	6.76 —	—	261.230 —
1914—15.....	6.50 —	—	253.000 —
1927—28.....	8.51 —	Hjemmesalg:	349.370 —
1928—29.....	8.92 —	16.350 kg sød Mælk	373.156 —
1929—30.....	9.49 —	for 12.267 Kr. Fløde	395.636 —

Der sælges 8400 kg Smør hjemme, Resten til Eksportforening.

	1927—28	1928—29	1929—30
20 % Goudaost.....	26.715 kg	22.000 kg	25.732 kg
30 - —	—	—	10.000 —

Laboratorium. Der afregnes efter Fedtenheder.
Personale: Mejeribestyrer, 4 Mejerister, 2 Elever,
2 Medhjælpere, Leverandørernes 22 Kuske.

Mejeribestyreren fører Regnskabet. Regnskabs-
aar: Oktober til Oktober.

FORMAND



Pedersen, Peter Rasmus-
sen, f. 3. April 1876 i V.
Nebel, Søn af Husmand
Henrik Pedersen og Hu-
stru Karen, f. Christensen.
Gift 14. Sept. 1906 med
Nanna P., f. Petersen.

Elev paa Vejstrup Høj-
skole 1894, Gaardejer
1900. Medlem af Bestyrel-
sen for Vejle Amts Andels-
svineslagteri 1920—29, for
Vejle Mejeriforening 1915,

Vejle Smørekseportforening 1916, Mejeriernes
Fællesorganisation 1920, Medlem af Hovedbesty-
relsen for Fællesforeningen for Danmarks Brugs-
foreninger, Formand for Brugsforeningen 1910,
for Ødsted A/M 1915 og for Venstreforeningen
for Vejle Amts 2. Valgkreds 1923, Vurderings-
mand for Viborg Kreditforening 1921.

Adresse: Kristiansdal, Rugsted pr. Vejle.

BESTYRER



Bach, Thomas, f. 31.
Jan. 1882 i Sønderup, Søn
af Gaardejer Chresten
Christensen Bach og Hu-
stru Ane Kristine, f. Plej-
strup. Gift 23. Okt. 1909
med Mette Lene B., f.
Thomsen.

Elev paa A/M Elinelund
1899, Mejerist paa A/M
Rødsbæk og Farre ved
Hammel, paa Ladelund
Mælkerskole 1905—06,

Førstemejerist paa Ødsted A/M 1907 og Mejeri-
bestyrer paa samme Sted 1908. Næstformand i
Menighedsraadet 1930 og flere andre Tillids-
hverv. Forsøgslaboratoriets Guldmedalje 1928, 3
Sølvmedaljer for Smør og 1 for Ost.

Ølholm Mejeri.

Post- og Jernbaneadresse: Ølholm. Telefon: Ølholm 6.

Fællesmejeri, oprettet 1908. Brandforsikring
50.000 Kr. Ejendomsskyld 19.000 Kr.

28 Leverandører med 400 Køer, heraf 7 med
over 20 Køer, 4 med 4 Køer eller der under.

Kulturyng. Elektrisk Belysning.

Mejeriet er monteret med Sinus Indvejnings-

vægt (1908), Buaas Udvejningsvægt (1916), Silke-
borg Smørvægt (1908), Rauer Pasteuriserings-
apparat (1926), Paasch & Larsen, Petersen Rege-
nerativapparat (1920), Atlas Kølemaskine (1930,
brugt), Titan Centrifuge (1928), P. & L., P.
Kærne (1930), H. B. Jensen Kedel (1908, brugt),

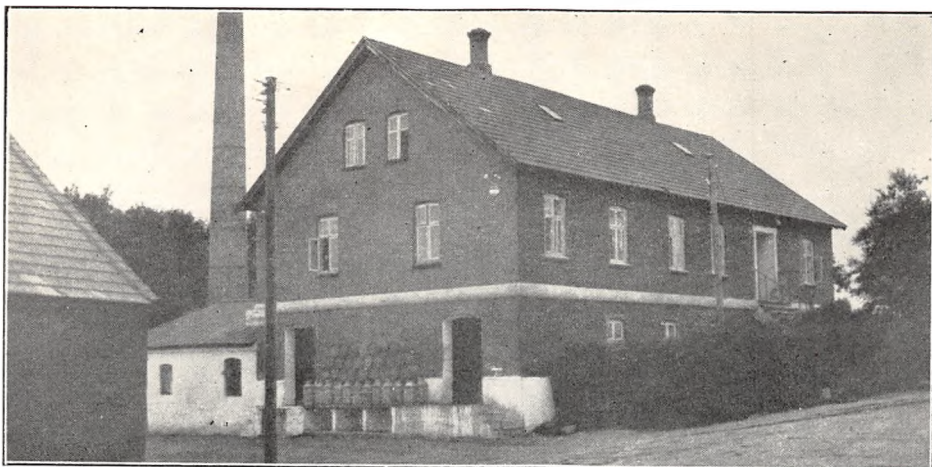

Marshall Dampmaskine (1921, brugt), Træostekar.

Der anvendes fortinnede Transportspande.

Der sælges ca. 200 kg Smør hjemme, Resten til Grossist. Ost produceres ikke.

Mejeriet anvender Handelssyre. Fløden syrnes i Trætønder. Der afregnes efter Fedtneheder. Personale: 1 Mejerist, Leverandørernes 3 Kuskenes 3 Kuske.

Mejeriejereren fører Regnskabet. Regnskabsaar: Kalenderaaret.

	Indvejet Sød Mælk	Solgt Mælk og Fløde	Smørproduktion
1913.....	1.4 Mill. kg	—	55.000 kg
1914.....	1.4 —	—	56.000 —
1915.....	1.2 —	—	45.550 —
1928.....	1.3 —	—	—
1929.....	1.3 —	—	—
1930.....	1.3 —	Hjemmesalg: 17.500 kg	—

EJER

Christensen, Kresten Jensen, f. 27. Maj 1889 i Mosbjerg, Søn af Murermester Mads Chr. Christensen og Hustru Anna, f. Thomsen. Gift 14. Maj 1918 med Alfride C., f. Nørgaard.

Elev paa Mosbjerg A/M, paa Ladelund Mælkerskole 1913—14, Mejerist paa A/M Nielstrup, Agdrup, Nielstrup, Rydal, Mosbjerg og Linderum, Vikar i Hjørring Amts Vikarforening 1917, Mejerist paa Frederikshavns Mælkeforsyning 1922, Forpagter af Mejeriet Kalø 1922—25, Mejeriejer, Ølholm Mejeri, 1926.

Adresse: Ølholm.



Andelsmejeriet Ølstedbro.

Post- og Jernbaneadresse: Løsning. Telefon: Ølsted 54.

Oprettet 1888 under Medvirken af stedlig Bygmester. Beboelsen er særskilt. Brandforsikring 98.000 Kr. Ejendomsskyld 25.000 Kr.

77 Leverandører med 750 Køer, heraf 5 med over 20 Køer, 10 med 4 Køer eller der under. Reduktaseprøve. Kulfyring. Elektrisk Belysning.

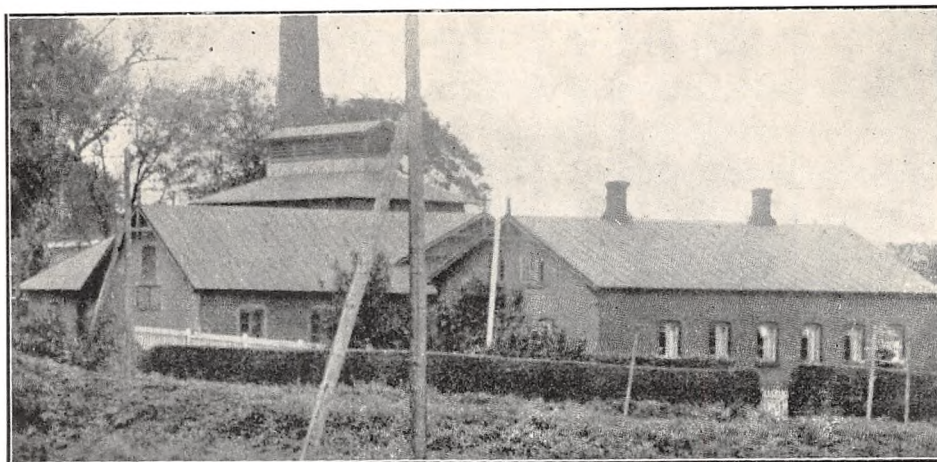

Mejeriet er monteret med Sinus Indvejningsvægt (1928), 2 Bismar Udvejningsvægte (1927), Paasch & Larsen, Petersen Smørvægt, Fløde-

pasteur og Regenerativapparat (1927, 29 og 17), Sabroe Kølemaskine (1918), Titan T. A. 65 Centrifuge (1930), Victoria Kærne (1918), Danske

	Indvejet Sød Mælk	Solgt Mælk og Fløde	Smørproduktion
1912—13.....	3.01 Mill. kg	—	121.900 kg
1913—14.....	1.92 —	—	76.675 —
1914—15.....	1.92 —	—	77.080 —
1927—28.....	2.00 —	—	80.670 —
1928—29.....	2.10 —	Hjemmesalg: 9.000 kg	86.766 —
1929—30.....	2.30 —	Bysalg: 10.000 —	96.216 —

Der sælges ca. 1400 kg Smør hjemme, ca. 500 kg i Bysalg, Resten til Eksportforening.

	1927—28	1928—29	1929—30
30 % Ost.....	2.700 kg	2.300 kg	2.600 kg

FORMAND



Borchersen, Anders Christian Morell, f. 12. Nov. 1892 i Hammel, Søn af Godsforvalter Jørgen Borchersen og Hustru Leonora, f. Morell. Gift 22. Okt. 1920 med Ester B, f. Isager.

Uddannet ved Landvæsen, Elev paa Lyngby Landboskole 1911—12, Forpagter af Kjærskovgaard ved Uth 1920—24,

Gaardejer 1924. Formand for Tyendeforligskommissionen 1929, for A/M Ølstedbro 1930.

Adresse: Oensballegaard pr. Horsens.

BESTYRER



Roslyng, Thorvald, f. 19. Jan. 1886 i Balle, Søn af Købmand Christian Roslyng og Hustru Anne, f. Westring. Gift 16. Maj 1917 med Marie R., f. Christensen.

Elev paa A/M Rødding 1901—02, Jebjerg 1902—03, Mejerist paa A/M Silkeborg 1903—04, Aagaard 1904—05 og Bøfferhøj 1905—07, paa Ladelund Mæl-

keriskole 1907—08, Mejerist, Hedensted A/M 1908—11, Mælkedommer 1911—12, Mejeribestyrer paa A/M Ølstedbro 1912. Bestyrelsesmedlem i Horsensegnens Mejeriforening 1930. 2 Sølv- og flere Bronzemedaljer og Hædrende Omtale for Smør og Ost.

Mejeriers Maskinfabriks Kedel (1926), Caroc & Leith Dampmaskine (1913), Træostekar (1900).

Der anvendes overvejende fortinnede Transportspande.

Der sælges 600 kg Ost en detail paa Mejeriet og 2000 kg til Leverandørerne. Til Osten, der fremstilles af raa Mælk, anvendes der 10.000 kg Sød- og 25.000 kg Skummet- og Kærnemælk.

Mejeriet anvender Handelssyre. Fløden syrnes i Bassin. Mejeriet har eget Laboratorium. Der afregnes efter Fedtenheder. Personale: Mejeribestyrer, 1 Mejerist, 1 Elev, Leverandørernes 8 Kuske.

Mejeribestyreren fører Regnskabet. Regnskabsaar: November til November.

RINGKØBING AMT

Aadum Andelsmejeri.

Post- og Jernbaneadresse: Tarm. Telefon: Aadum 6.



Oprettet 1888. Delvis Ombygning 1911 og 30 under Medvirken af stedlige Haandværkere. Beboelsen er særskilt. Brandforsikring 113.000 Kr. Ejendomsskyld 45.000 Kr.

199 Leverandører med 1604 Køer, heraf 6 med over 20 Køer, 46 med 4 Køer eller der under.

Lugt- og Smagsprøve. Reduktaseprøve fra April 1931. Mejeriet er i Mælkebedømmelsesforening. Fyring med Kul om Vinteren og med Kvas om Sommeren. Elektrisk Belysning.

Mejeriet er monteret med Silkeborg Indvejningsvægt (1912), Buaas Bismær Udvejningsvægt (1917), Silkeborg Smørvægt (1908), Buaas Regenerativapparat (1921), Sabroe Kølemaskine (1911), 1 Alfa A. V. 6 og 1 Titan T. 65 Centrifuge (1909 og 23), Silkeborg Kærne med 6 Valser (1930), Sabroe Kedel (1924), Caroc & Leth Dampmaskine 1908).

Der anvendes fortinnede Transportspande.

	Indvejet Sød Mælk	Solgt Mælk og Fløde	Smørproduktion
1912—13.....	2.41 Mill. kg	—	93.260 kg
1913—14.....	2.48 —	—	95.600 —
1914—15.....	2.31 —	—	89.060 —
1927—28.....	3.58 —	—	142.410 —
1928—29.....	3.43 —	—	142.362 —
1929—30.....	4.10 —	Hjemmesalg: 23.284 kg	161.786 —

Der sælges ca. 700 kg Smør hjemme, ca. 250 kg i Bysalg, Resten til Grossist. Ost produceres ikke.

Mejeriet anvender Handelssyre. Fløden syrnes i Aluminiumsbassin med Laag. Der findes Syringsanlæg for Skummetmælken. Mejeriet har

egget Laboratorium. Der afregnes efter Fedtenheder. Personale: Mejeribestyrelse: 1 Mejerist, 3 Medhjælpere, Leverandørernes 16 Kuske.

Mejeribestyreren fører Regnskabet. Regnskabsaar: 14. Oktober til 13. Oktober.

FORMAND



Skaarup, Mads Peder, f. 31. Okt. 1877 i Strømmesbøl, Søn af Gaardejer Jens Peter Skaarup og Hustru Karen, f. Madsen. Gift 23. Aug. 1908 med Kathrine S., f. Flodgaard.

Elev paa Ryslinge Højskole 1901—02, Gaardejer 1908. Medlem af Aadam Sogneraad 1925—29, Formand for det kommunale Kornnævn 1917—20, Med-

lem af Menighedsraadet 1922, Ejendomsskyldvurderingsmand 1924, Formand for Aadam Andelsmejeri 1930, tidligere dets Kasserer.

Adresse: Strømmesbøl pr. Tarm.

BESTYRER



Petersen, Peter Christen, f. 13. Jan. 1875 i Krummerup Sogn, Søn af Husmand Peter Petersen og Hustru Karen Marie, f. Hansen. Gift 31. Aug. 1906 med Marie Marentine P., f. Christensen.

Elev paa Merløse A/M, Mejerist paa Ladelund Mælkeriskoles Mejeri 1898—99, Elev paa Mælkeriskolen 1899—1900, Meje-

rist paa A/M Aadam og Skovby F/M paa Falster, Mejeribestyrer paa Ryegaard H/M ved Roskilde 1903—06, paa Aadam Andelsmejeri 1906. Revisor i Sygekassen 1910. 3 Sølv- og flere Bronzemedaljer og Diplomer for Smør.

Andelsmejeriet Aalykke.

Post- og Jernbaneadresse: Kibæk. Telefon: Skarrild 8.

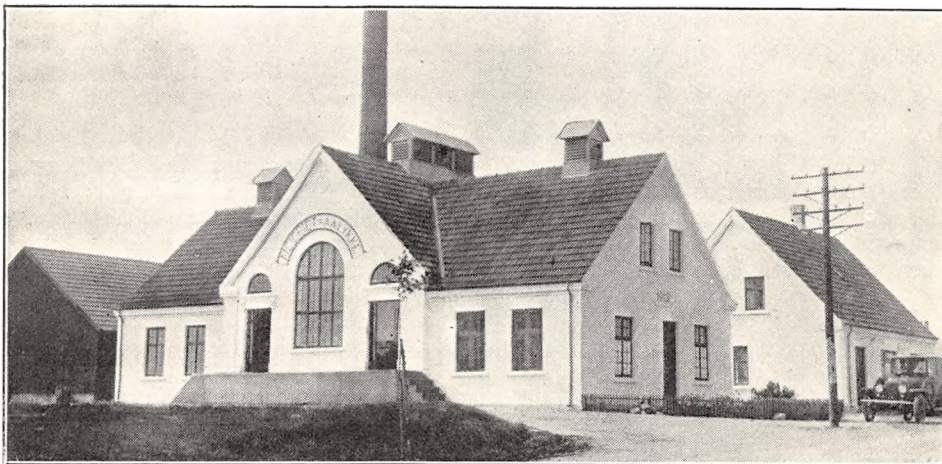

Oprettet 1897. Flyttet og nyopført 1913. Beboelsen er særskilt. Brandforsikring 85.000 Kr. Ejendomsskyld 19.000 Kr.

108 Leverandører med 918 Køer, heraf 4 med over 20 Køer, 16 med 4 Køer eller der under.

Reduktaseprøve. Mejeriet deltager i Tuberkulose Bekæmpelse. Fyring med Kul og Tørv. Elektrisk Belysning.

Mejeriet er monteret med Exact Indvejningsvægt og Buas Udvejningsvægt (1928), Jacob Nielsen Smørvægt (1915), Buas Regenerativapparat (1928), Sabroe Kølemaskine (1913), Titan T. A. 65 Centrifuge (1919), Silkeborg Kærne

(1918), Paasch & Larsen, Petersen Kedel og Alliance Dampmaskine (1928).

Der anvendes 45 % fortinnede og 55 % Aluminiums Transportspande.

Der sælges 473 kg Smør hjemme, 317 kg i Bysalg, Resten til Grossist. Ost produceres ikke.

Mejeriet anvender Handelssyre. Fløden syrnes i Bassin. Mejeriet har Syrningsanlæg for Skummetælken. Der afregnes efter Flødeenheder. Personale: Mejeribestyrer, 1 Mejerist, 1 Elev, Leverandørernes 9 Kuske.

Mejeribestyreren fører Regnskabet. Regnskabsaar: Oktober til Oktober.

	Indvejet Sød Mælk	Solgt Mælk og Fløde	Smørproduktion
1912—13.....	2.04 Mill. kg	—	80.340 kg
1913—14.....	1.47 —	—	58.120 —
1914—15.....	1.39 —	—	53.200 —
1927—28.....	2.25 —	—	89.712 —
1928—29.....	2.38 —	—	95.738 —
1929—30.....	2.65 —	Bysalg: 14.000 kg	106.117 —

FORMAND



Sandfeldt, Peter, f. i Sandfeldt ved Brande, Søn af Gaardejer Niels Chr. Petersen og Hustru Anne Marie. Gift med Ida S., f. Hesselvig.

Gaardejer 1905. Formand for Skarrild Sogneraad 1913—21, for A/M Aalykke 1928, Kredsvederingsmand for Hammerum Herreds 2. Kreds.

Adresse: Kibæk.

BESTYRER



Winther, Kristen, f. 13. Juli 1884 i Serup, Søn af Landpostbud Søren Peter Sørensen Winther og Hustru Karen, f. Mogensen. Gift med Jensine W., f. Petersen-Brelund.

Elev paa A/M Serup, Bøgballe, Staalbæk og Skovby, paa Ladelund Mælkeriskole 1911—12, Mejerist paa A/M Thyholm, Hammershøj og Lading, Mejeribestyrer paa A/M Aalykke 1915.

Mejeribestyrer paa A/M Aalykke 1915.

Andelsmejeriet Abildaa.

Post- og Jernbaneanadresse: Ørnholm. Telefon: Ørnholm 10 y.



Oprettet 1911. Brandforsikring 47.000 Kr. Ejendomsskyld 16.000 Kr.

80 Leverandører med 433 Køer, heraf ingen med over 20 Køer, 18 med 4 Køer eller der under. Reduktaseprøve. Mejeriet er i Mælkebedømmel-

sesforening. Fyring med Tørv. Petroleumsbelysning.

Mejeriet er monteret med Simplex Indvejningsvægt (1911), Buaas Udvejningsvægt (1924), Silkeborg Smør vægt (1911), Kolding Pasteurise-

	Indvejet Sød Mælk	Solgt Mælk og Fløde	Smørproduktion
1913.....	0.55 Mill. kg	—	21.080 kg
1914.....	0.58 —	—	22.810 —
1915.....	0.53 —	—	20.500 —
1928.....	0.91 —	—	36.827 —
1929.....	0.98 —	Hjemmesalg: 800 kg	40.445 —
1930.....	1.13 —	Bysalg: 2.625 —	46.444 —

ringsapparat og Forvarmer (1928), Atlas Kølemaskine (1911), Titan Centrifuge (1930), Hamlet Kærne (1925), Mjølner Kedel og Caroc & Leth Dampmaskine (1911).

Der anvendes overvejende Aluminiums Transportspande.

Der sælges ca. 60 kg Smør hjemme og ca. 20

kg i Byen, Resten til Grossist. Ost produceres ikke.

Mejeriet anvender Handelssyre. Fløden syrnes i Bassin. Der afregnes efter Flødeenheder. Personale: Mejeribestyrelse, 1 Elev, Leverandørernes 8 Kuske.

Mejeribestyrelsen fører Regnskabet. Regnskabsaar: Kalenderaaret.

FORMAND



Kjør, Jens, f. 19. Aug. 1888 i Vind, Søn af Gaardejer Niels Kristian Kjør og Hustru Maren. Gift med Asta K., f. Svendsen.

Gaardejer 1918. Formand for Nørre Omme Kontrolforening 1929—30, Formand for A/M Abildaa 1929.

Adresse: Grønbjerg.



Kristian Sørensen og Hustru Elise. Gift med Ingeborg R., f. Tellefsen.

Elev paa A/M Søndags-hvile, Sole, Thingtofte og Thyholm, paa Ladelund Mælkerskole, Mejerist, A/M Elmely, Mejeribestyrelse, A/M Abildaa 1916. fh. Formand for Brugsforeningen, dens Kasserer og Regnskabsfører 1922, fh. Bestyrelsesmedlem i

Sygekassen, Medlem af Sogneraadet 1925, Revisor i Sygekassen.

BESTYRELSE

Ribberholt, Kristian Viggo, f. 29. Sept. 1890 i Ribberholt ved Aasted, Søn af Gaardejer Jens

Amstelborg Andelsmejeri.

Post- og Jernbaneadresse: Ølgod. Telefon: Lyhne 22.

Oprettet 1883. Ombygning og Udvidelse 1921 under Medvirken af Arkitekt E. V. Lind, Skive, samt stedlige Haandværkere. Beboelsen er særskilt. Brandforsikring 92.000 Kr. Ejendomsskyld 25.000 Kr.

87 Leverandører med 820 Køer, heraf 10 med over 20 Køer, 3 med 4 Køer eller der under.

Reduktaseprøve. Kulfyring. Elektrisk Belysning.

Mejeriet er monteret med Sinus Indvejningsvægt, Buaas Udvejningsvægt og Paasch & Larsen, Petersen Smørvægt (1920), Buaas Regenerativapparat (1930), Sabroe Kølemaskine, Alfa A. V. Centrifuge, P. & L., P. Kærne (alt 1920), Sabroe Kedel (1914), Marshall Dampmaskine (1910).

Der anvendes overvejende fortinnede Transportspande.

Der sælges 500 kg Smør hjemme, 250 kg i Bysalg, Resten til Eksportforening. Ost produceres ikke.

Mejeriet anvender Handelssyre. Fløden syrnes i Aluminiumsbassin uden Laag. Mejeriet har Syrningsanlæg for Skummetmælken og eget Laboratorium. Der afregnes efter Fedteenheder. Personale: Mejeribestyrelse, 1 Mejerist, 2 Medhjælpere, Leverandørernes 8 Kuske.

Mejeribestyrelsen fører Regnskabet. Regnskabsaar: Kalenderaaret.

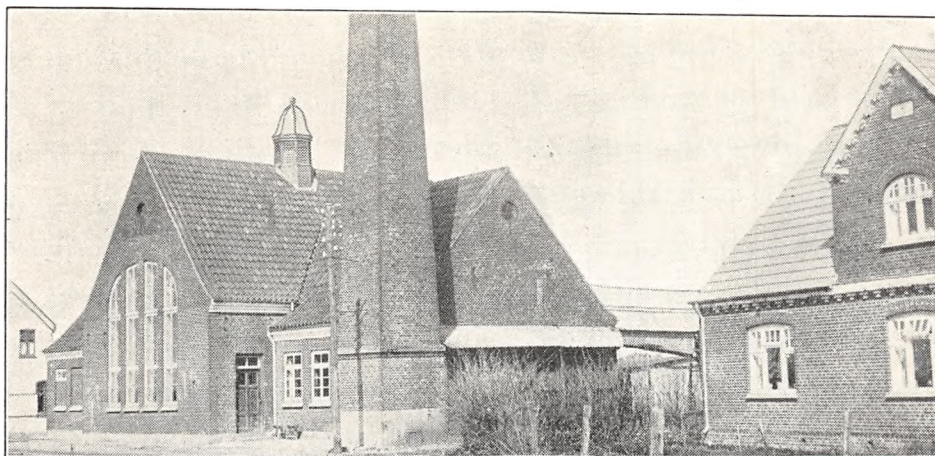

	Indvejet Sød Mælk	Solgt Mælk og Fløde	Smørproduktion
1913.....	1.99 Mill. kg	—	72.599 kg
1914.....	2.00 —	—	77.370 —
1915.....	1.95 —	—	75.726 —
1928.....	2.41 —	—	96.797 —
1929.....	2.48 —	—	99.658 —
1930.....	2.79 —	Hjemmesalg: 28.011 kg	112.011 —

FORMAND



Christensen, Søren Marinus, f. 15. April 1891 i Tistrup, Søn af Husmand Anton Christensen og Hustru Anna, f. Thomsen. Gift 16. Febr. 1916 med Kristiane C., f. Lauridsen.

Uddannet ved Landvæsen, Gaardejer 1916. Kasserer for Strellev Transformatorforening 1923, Formand for Amstelborg A/M 1930.

Adresse: Ølgod.

BESTYRER

Eskesen, Niels, f. 10. Dec. 1896 i Strellev, Søn af Mejeribestyrer Anders Eskesen og Hustru Marie, f. Nielsen.

Elev paa Amstelborg A/M, paa Ladelund Mælkerskole 1921—22, Mejerist, A/M Fredensberg, Hornelund, Andst og Nordenskov, Mejeribestyrer paa A/M Amstelborg 1930 efter Faderen. Sølvmedalje for Smør 1930.

Arnborg Andelsmejeri.

Postadresse: Arnborg. Jernbaneadresse: Herning. Telefon: Arnborg 10.

Oprettet 1902. Brandforsikring 46.260 Kr. Ejendomsskyld 14.500 Kr.

90 Leverandører med 620 Køer, heraf ingen med over 20 Køer, 10 med 4 Køer eller der under.

Lugt- og Smagsprøve. Fyring med Tørv, Brænde og Kul. Petroleumsbelysning.

Mejeriet er monteret med Buaas Indvejningsvægt, do. Udvejningsvægt (1925), Silkeborg Smørvægt (1915), Buaas Pasteuriseringsapparat og do. Forvarmer (1923), Sabroe Kølemaskine (1916), Titan Centrifuge og Zenith Kærne (1923), Ludvigsen Kedel (1896), Marshall Dampmaskine (1916).

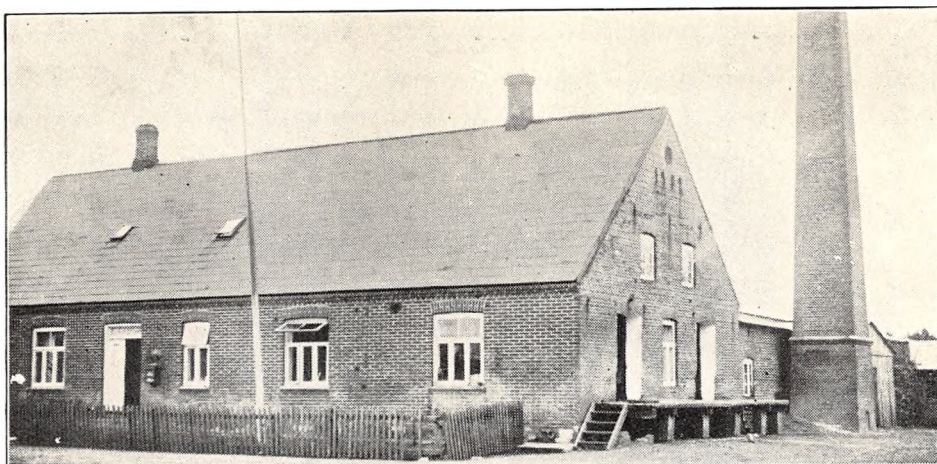

	Indvejet Sød Mælk	Solgt Mælk og Fløde	Smørproduktion
1912—13.....	0.77 Mill. kg	—	30.650 kg
1913—14.....	0.88 —	—	35.130 —
1914—15.....	0.84 —	—	33.610 —
1927—28.....	1.41 —	—	56.875 —
1928—29.....	1.48 —	—	59.713 —
1929—30.....	1.69 —	Hjemmesalg: 10.000 kg	68.261 —

Der anvendes overvejende fortinnede Transportspande.

Der sælges 450 kg Smør hjemme, 100 kg i By-salg, Resten til Grossist. Ost produceres ikke.

Mejeriet anvender Handelssyre. Fløden syrnes

i Bassin. Der afregnes efter Flødeenheder. Personale: Mejeribestyrer, 1 Mejerist, Leverandørernes 8 Kuske.

Mejeribestyreren fører Regnskabet. Regnskabsaar: Oktober til Oktober.

FORMAND



Rahbæk, Carl, f. 26. Juli 1889 i Arnborg, Søn af Gaardejer Mads Rahbæk og Hustru Kirstine. Gift med Marie R., f. Mikkel-sen.

Gaardejer. Formand for Arnborg Sogneraad 1922—28, for Arnborg A/M 1929.

Adresse: Arnborg pr. Herning.

BESTYRER



Jacobsen, Christian, f. 11. Aug. 1879 i Ringsted, Søn af Centralbestyrer Frederik Jacobsen, Haraldsted, og Hustru Kirstine. Gift med Marie J., f. Hansen.

Elev paa Ikast A/M, Mejerist, Vikar i Hamme-rum Herreds Mejeristfor-ening, Mejerist paa A/M Skovby, Høje, Haraldsted og Fjenneslev, Mejeribe-

styrer paa Arnborg A/M 1906.

Assing Andelsmejeri.

Post- og Jernbaneadresse: Kibæk. Telefon: Kibæk 29.

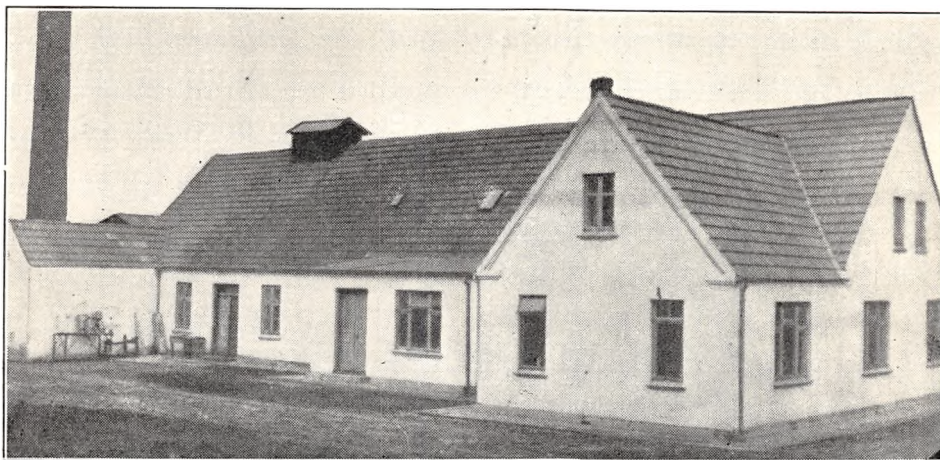

Oprettet 1886. Maskinerne installeret af Charles Medum, Holstebro. Delvis Ombygning og Udvildelse 1914 under Medvirken af stedlige Haandværkere. Brandforsikring 36.250 Kr. Ejendoms-skyld 15.000 Kr.

178 Leverandører med 1775 Køer, heraf 25 med

over 20 Køer, 32 med 4 Køer eller der under.

Reduktaseprøve. Mejeriet er i Mælkebedømmelsesforening og deltager i Tuberkulosens Bekæmpelse. Fyring med Kul, Tørv og Brænde. Petroleumsbelysning.

Mejeriet er monteret med Silkeborg Indvej-

	Indvejet Sød Mælk	Solgt Mælk og Fløde	Smørproduktion
1912—13.....	2.31 Mill. kg	—	90.820 kg
1913—14.....	2.48 —	—	96.510 —
1914—15.....	2.33 —	—	92.720 —
1927—28.....	4.10 —	—	164.024 —
1928—29.....	4.38 —	—	173.680 —
1929—20.....	5.04 —	Hjemmesalg: 67.724 kg	199.861 —

FORMAND



Christensen, Ingvar Otto, f. 15. Juli 1891 i Gellerup, Søn af Gaardejer Lars Christen Christensen og Hustru Christine, f. Andersen. Gift 12. Marts 1920 med Christine C., Datter af Gaardejer Chr. Thellesen, Assing, og Hustru Bertholine Birgitte, f. Jensen.

Uddannet ved Landvæsen. Elev paa Rye Højskole 1911—12 og paa Korinth Landbrugsskole 1912—13, Gaardbestyrer, Gaardejer 1920, Formand for Assing A/M 1927, Næstformand for Assing Sogneraad og Medlem af Værgeraadet 1928.

Adresse: Hedegaard, Kibæk.

BESTYRER



Girke, Jens Rudolf, f. 28. Sept. 1873 i Mosbjerg, Søn af Entreprenør Ernst Girke og Hustru Christine Marie, f. Jensen. Gift 20. April 1898, Enkemand.

Elev paa Vesterkær A/M, Mejerist paa A/M Vorre og Faarevejle, paa Ladelund Mælkerskole 1897, Mejeribestyrer paa Assing A/M 1897. Fh. i Bestyrelsen for Hammerum Herreds Mejeristforening, Fast Smørdommer 1923—27, Kommunalrevisor 1921, Medlem af Bestyrelsen og Kasserer for Assing Sogns Sparekasse 1924. 4 Sølv- og 6 Bronzemedaljer samt flere Udmærkelser for Smør.

nings-, Udvejnings- og Smørvægt (1923, 26 og 20), do. Flødepasteuriseringsapparat (1926), Buaas Regenerativapparat (1921), Sabroe Kølemaskine (1917), 1 Titan T. A. 65 og 1 Alfa Centrifuge (1921 og 22), 2 Silkeborg Kærner (1925 og 31), Sabroe Kedel (1926), Alliance Dampmaskine (1925).

Der anvendes fortinnede Transportspande.

Der sælges ca. 800 kg Smør hjemme, ca. 850

kg i Bysalg, Resten til Grossist. Ost produceres ikke.

Mejeriet anvender Handelssyre. Fløden syrnes i Aluminiumsbassin. Mejeriet har eget Laboratorium. Der afregnes efter Fedtneheder. Personale: Mejeribestyrer, 2 Mejerister, 1 Elev, 1 Karl, Mejeriets Kusk, Leverandørernes 16 Kuske.

Mejeribestyreren fører Regnskabet. Regnskabsaar: Oktober til Oktober.

Mejeriet er det ældste i Hammerum Herred.

Aulum Andelsmejeri.

Post- og Jernbaneadresse: Aulum. Telefon: Aulum 9.

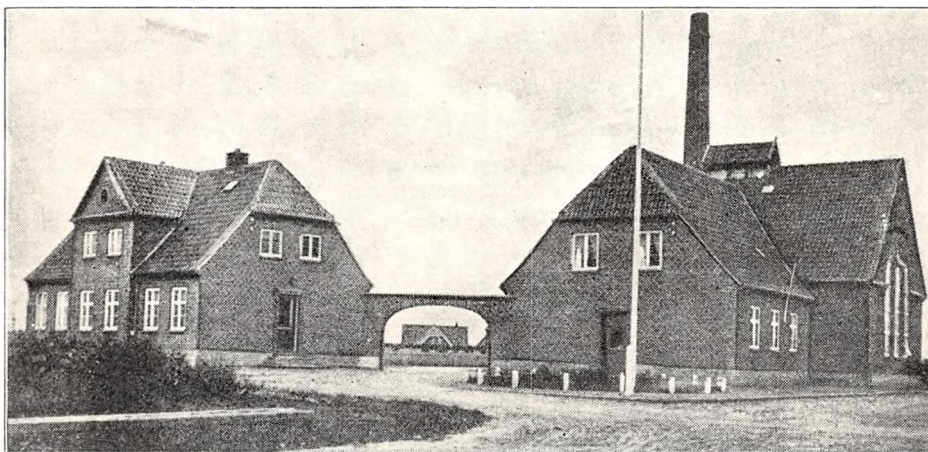

Oprettet 1928 under Medvirken af Arkitekt E. V. Lind, Skive, Maskiningeniør Engberg, Horsens, og Muremester Pedersen, Videbæk. Beboelsen er særskilt. Brandforsikring 119.800 Kr. Ejendomsnyl 45.000 Kr.

158 Leverandører med 1275 Køer, heraf 3 med over 20 Køer, 33 med 4 Køer eller der under.

Lugt- og Smagsprøve. Mejeriet er i Mælkebe-

dømmelsesforening og deltager i Tuberkulosens Bekæmpelse. Kulfyring. Elektrisk Belysning.

Mejeriet er monteret med Exact Indvejningsvægt, Bismar Udvejningsvægt, Buaas Smørvægt, do. Pasteuriserings- og Regenerativapparat, Sabroe Kølemaskine, 2 Titan Centrifuger 85 og 65, Zenith Kærne, Sabroe Kedel, Alliance Dampmaskine, Ørum Hansen Luftkompressor (alt 1928),

	Indvejet Sød Mælk	Solgt Mælk og Fløde	Smørproduktion
1928—29.....	3.44 Mill. kg	—	135.952 kg
1929—30.....	3.75 —	Bysalg: 69.175 kg	148.122 —

Der sælges ca. 270 kg Smør hjemme, 680 kg i Bysalg, Resten til Grossist.

	1927—28	1928—29	1929—30
20 % Ost	—	3.050 kg	4.840 kg

Vandfiltreringsanlæg fra Krüger, København (1929), Træostekar.

Der anvendes overvejende fortinnede Transportspande.

Til Osten, der fremstilles af lavpasteuriseret Mælk, anvendes 15.680 kg Sød- og 76.800 kg Skummet Mælk.

Mejeriet anvender Handelssyre, Fløden syrnes

i Aluminiumsbassin. Mejeriet har Syrningsanlæg for Skummetmælken og eget Laboratorium. Der afregnes efter Fedtenheder. Personale: Mejeribestyrer, 2 Mejerister, 1 Elev, 1 Ekspeditrice, Mejeriets Kusk, Leverandørernes 14 Kuske.

Mejeribestyreren fører Regnskabet. Regnskabsaar: Oktober til Oktober.

FORMAND



Jensen, Jens, f. 5. Okt. 1880 i Aulum, Søn af Gaardejer Kristen Jensen og Hustru Maren, f. Poulsen. Gift 13. Maj 1903 med Kirstine J., f. Andersen.

Uddannet ved Landvæsen. Gaardejer 1905. Medlem af Aulum-Hodsager Sogneraad 1909—25, Kommunekasserer 1918—25, Vurderingsmand for Hammerum Herreds Nordre

Vurderingskreds, Meddirektør i Aulum Handels- og Landbobank 1919, Formand for Aulum A/M 1929.

Adresse: Varhede pr. Aulum.

BESTYRER



Madsen, Hallfred Vandsø, f. 19. Juni 1897 i Ingstrup, Viborg Amt, Søn af Lærer Ingvard Anton Madsen og Hustru Kirstine, f. Jensen. Gift 22. Sept. 1928 med Anna Boline Kristine M., f. Hansen.

Elev paa A/M Ulsted i Aalborg Amt 1½ Aar, Aalykke, Hobro og Haverslev, paa Ladelund Mælkeriskole 1922—23, Mejerist, A/M Rostrup, Kronjyden i Randers, Fuur, Kjeldbjerg, Jels og Egedal, Mejeribestyrer paa Aulum A/M 1928. Sølvmedalje for Smør 1930.

Barde-Vorgod Andelsmejeri.

Post- og Jernbaneadresse: Herning. Telefon: Vorgod 13.

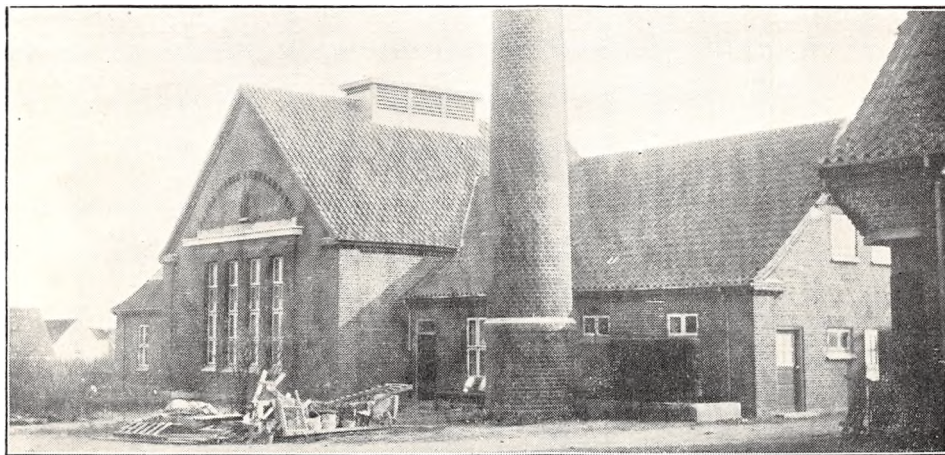

Oprettet 1905. Ombygning og Udvidelse 1930—31 under Medvirken af Arkitekt Olsen, Jelling, og Statskonsulent Johannes Jensen. Beboelsen er

særskilt. Brandforsikring 150.000 Kr. Ejendoms- skyld 38.000 Kr.

115 Leverandører med 950 Køer, heraf ingen

med over 20 Køer, ingen med 4 Køer eller der under.

Reduktaseprøve. Fyring med Tørv og Kul. Elektrisk Belysning.

Mejeriet er monteret med Silkeborg Indvejningsvægt (1919), 2 Bismar Udvejningsvægte (1930), Silkeborg Smørvægt (1905), Buas Flødepasteuriseringsapparat og Koger (1929 og 20),

Silkeborg Forvarmer (1926), Sabroe Kølemaskine (1914), 2 Titan T. A. 85 Centrifuger (1917 og 28), Silkeborg Kærne (1926), Sabroe Kedel (1930), Caroc & Leth Dampmaskine (1928), Georg E. Mathiasens Vandrensingsanlæg (1930), baade kemisk og bakteriologisk.

Der anvendes ligeligt fortinne og Aluminiums Transportspande.

	Indvejet Sød Mælk	Solgt Mælk og Fløde	Smørproduktion
1912—13.....	1.53 Mill. kg	—	60.350 kg
1913—14.....	1.56 —	—	63.410 —
1914—15.....	1.42 —	—	57.020 —
1927—28.....	2.24 —	—	91.448 —
1928—29.....	2.47 —	Hjemmes: 1.200 kg Fl.	101.638 —
1929—30.....	2.75 —	3.700 — s. M.	112.850 —

Der sælges ca. 920 kg Smør hjemme, Resten til Eksporthandling. Ost produceres ikke.

Mejeriet anvender Handelssyre. Fløden syrnes i Aluminiumsbassin. Mejeriet har eget Laboratorium. Der afregnes efter Fedtindhold. Personale:

Mejeribestyrer, 1 Mejerist, 1 Elev, Leverandørernes 11 Kuske.

Mejeribestyreren fører Regnskabet. Regnskabsaar: Oktober til Oktober.

FORMAND

Nielsen, Niels Peter Bech, f. 10. Aug. 1879 i Barde, Søn af Gaardejer Jens Nielsen og Hustru Kristiane, f. Jensen. Gift 13. April 1908 med Hansine N., f. Petersen.

Elev paa Ryslinge Højskole 1901—02, Gaardejer 1908. Sognefoged 1926, Medlem af Vorgod Sogneraad 1917—25, fh. Medlem af Bestyrelsen for Vi-

debæk og Omegns Landboforening, Formand for Barde-Vorgod A/M 1926, Vurderingsmand for Vest- og sønderjydske Kreditforening.

Adresse: Haugaard, Barde pr. Herning.



BESTYRER

Bathum-Boyer, Jens Pedersen, f. 12. Nov. 1891 i Hunborg, Søn af Gaardejer Jens Boyer og Hustru Margrethe, f. Bathum. Gift 30. Dec. 1916 med Karen B.-B., f. Nielsen.

Elev paa Sundby A/M, Thisted Amt, Mejerist paa A/M Lykkens Prøve, Bastrup, Bording og Tarmfoersum, paa Ribe Mælkeriskole 1915—16, Meje-

ribestyrer paa Barde-Vorgod A/M 1916. Guldur for Smør 1925, Guldmedalje 1927, Smørekseportforeningens Ærespræmie 1925, 29 og 30.



Bonnet Mejeri.

Post- og Jernbaneadresse: Bonnet. Telefon: Bonnet 8.

Fællesmejeri, oprettet 1908 under Medvirken af stedlige Haandværkere. Brandforsikring 57.000 Kr. Ejendomsskyld 32.000 Kr.

81 Leverandører med 550 Køer, heraf 2 med over 20 Køer, 26 med 4 Køer eller der under.

Reduktaseprøve. Mejeriet deltager i Tuberkulose Bekæmpelse. Kulfyring. Elektrisk Belysning.

Mejeriet er monteret med Bismar Indvejnings-

vægt (1908), 2 do. Udvejningsvægte (1915), Silkeborg Smørvægt og Diskvægt (1908), Buas Pasteuriserings- og Regenerativapparater (1921), Alfa Centrifuge (1928), Silkeborg Kærne (1930), Frichs Kedel og Caroc & Leth Dampmaskine (1908), Centrifugalpumpe (1921).

Der anvendes overvejende fortinne Transportspande. Ishus til 180 Læs.

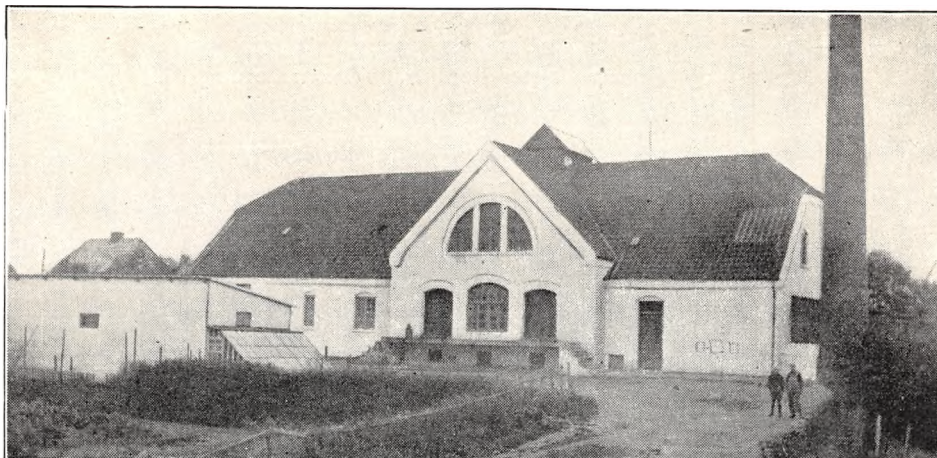

	Indvejet Sød Mælk	Solgt Mælk og Fløde	Smørproduktion
1914—15.....	1.20 Mill. kg	—	—
1927—28.....	1.29 —	—	45.051 kg
1928—29.....	1.23 —	Hjemmesalg: 22.500 kg	44.185 —
1929—30.....	1.23 —	Bysalg: 175.000 --	44.193 —

Der sælges ca. 620 kg Smør hjemme, Resten til Grossist. Ost produceres ikke.

Mejeriet anvender Handelssyre. Fløden syrnes i Tønder. Mejeriet har eget Laboratorium. Der afregnes efter Fedtenheder. Personale: 1 Meje-

rist, 1 Elev, Mejeriets Kusk, Leverandørernes 8 Kuske.

Ejeren fører Regnskabet. Regnskabsaar: Maj til Maj.

EJER

Andersen, Hans Peter, f. 2. Dec. 1878 i Kirkeby, Fyn, Søn af Gaardejer Anders Andersen og Hustru Ane Marie, f. Nielsen. Gift 2. Dec. 1914 med Anna A., f. Holm.

Elev paa Kirkeby A/M 1898—99, Mejerist paa A/M Thorskilde 1899—1901, Ulbølle 1901—03, paa Ladelund Mælkeriskole 1903—04, Mejerist paa A/M Damsgaardsmølle 1904—05, Flemming 1905—06, Mejeribestyrer paa A/M Hjarnø 1906—09, paa Burmeister & Wains Forsøgsmejeri 1909—10, Mejeribestyrer paa Stenstrup-Lunde A/M 1910—22, Mejeriejer, Bonnet Mejeri 1922. Formand for Stenstrup-Lunde Vikarforening 1916—19, Bestyrer af Stenstrup-Lunde Andelskasse 1918—22, Delingsfører og Formand for Bonnet Gymnastikforening 1922, Formand for Bonnet Friskolekreds 1927 og for Ringkøbing Amts Gymnastikforening, Medlem af Lemvig Frimenighedsraad 1926, Bestyrelsesmedlem og Revisor i Bonnet Brugsforening 1927. 2 Sølvmedaljer med Ærespræmier for Ost, 2 Bronzemedaljer og 20 Diplomer for Smør.

Adresse: Bonnet.



Bording Andelsmejeri.

Post- og Jernbaneanadresse: Bording. Telefon: Bording 55.



Oprettet 1888. Udvidelse 1924 under Medvirken af Arkitekt E. V. Lind, Skive. Beboelsen er særskilt. Brandforsikring 106.000 Kr.

280 Leverandører med 1680 Køer, heraf 2 med over 20 Køer, 30 med 4 Køer eller der under.

Reduktaseprøve. Fyring med Kul og Tørv. Elektrisk Belysning.

Mejeriet er monteret med Silkeborg Indvejningsvægt (1920), 3 Buas Udvejningsvægte (1917, 24 og 28), Valsted & Petersen Smørvægt (1920), Diskvægt (1920), Buas Pasteuriserings- og Regenerativapparat (1924), Sabroe Kølemaskine (1906), 2 Titan Centrifuger (1920 og 26), 1 Hamlet og 1 Paasch & Larsen, Petersen Kærne (1924 og 30), Danske Mejeriers Maskinfabriks Kedel

	Indvejet Sød Mælk	Solgt Mælk og Fløde	Smørproduktion
1912—13.....	2.63 Mill. kg	—	102.440 kg
1913—14.....	2.76 —	—	108.260 —
1914—15.....	2.62 —	—	102.340 —
1927—28.....	4.11 —	—	164.166 —
1928—29.....	4.53 —	Hj.-Salg: ca. 10.000 kg	184.616 —
1929—30.....	5.10 —	Bysalg: 73.663 —	206.051 —

FORMAND



Nielsen, Niels Ingvar, f. 26. Aug. 1876 i Hanbjerg, Søn af Gaardejer Mikkel Nielsen og Hustru Kathrine, f. Petersen. Gift 2. Marts 1901 med Kathrine N., f. Christensen.

Uddannet ved Landvæsen, Gaardejer. Formand for Bording Andelsmejeri. Adresse: Julianehede pr. Bording.

BESTYRER

Olsen, Søren Østergaard, f. 31. Okt. 1892 i Timring, Søn af Gaardejer Jens Olsen og Hustru



Else, f. Willadsen. Gift 5. Juni 1927 med Karen O., f. Stenholt.

Elev paa Andelsmejerierne Ljørring 1912—14, Nøvling 1914—15, Juelsminde 1915—16, paa Krabbesholm Højskole 1916—17, Mejerist paa Andelsmejeriet Økilde 1917—20, paa Ladelund Mælkerskole 1920—21, Mejeribestyrer paa Andelsmejerierne Haastoft 1921—26 og Bording 1926. 2 Bronzemedaljer og 2 Gange Forsøgslaboratoriets Diplom for Smør.

og do. Dampmaskine (1918 og 06), 3 Centrifugalpumper (to 1906 og en 29).

Der anvendes fortinnede Transportspande.

Der sælges ca. 375 kg Smør hjemme, ca. 750 kg i Bysalg, Resten til Grossist. Ost produceres ikke.

Mejeriet anvender Handelssyre. Fløden syrnes i Bassin. Mejeriet har Syrningsanlæg for Skum-

metmælken og eget Laboratorium. Der afregnes efter Flødeenheder. Personale: Mejeribestyrer, 2 Mejerister, 1 Elev, Mejeriets Kusk og Leverandørernes 20 Kuske.

Mejeribestyreren fører Regnskabet. Regnskabsaar: November til November.

Borris Andelsmejeri.

Post- og Jernbaneadresse: Borris. Telefon: Borris 1.

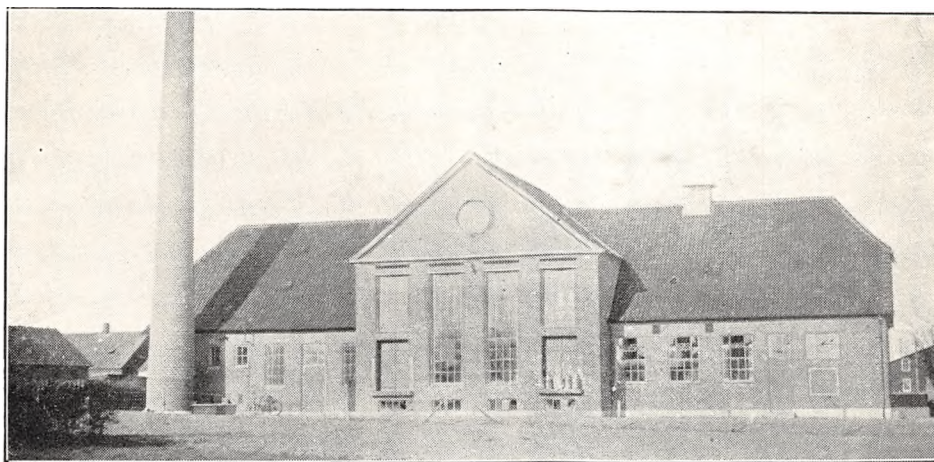

Oprettet 1885. Ombygning og Udvidelse 1929 under Medvirken af Arkitekt Fritz Christoffersen, Odense, og Muremester P. Nørgaard, Borris. Maskinerne er installeret af Fabrikant M. Nielsen, Skjern. Beboelsen er særskilt. Brandforsikring 72.000 Kr. Ejendomsskyld 35.000 Kr.

163 Leverandører med 1550 Køer, heraf 8 med over 20 Køer, 10 med 4 Køer eller der under. 3 Jersey Køer.

Lugt- og Smagsprøve; Reduktaseprøve fra 1.

April 1931. Mejeriet er i Mælkebedømmelsesforening. Kulfyring. Elektrisk Belysning.

Mejeriet er monteret med Silkeborg Indvejnings- og Smørvægte, Bismær Udvejningsvægt, Silkeborg Flødepasteur og Regenerativapparat (alt 1929), Sabroe Kølemaskine (1912), 2 Titan Centrifuger T. 50 og T. 65 (1926 og 29), Silkeborg Kærne, Sabroe Kedel og Danske Mejeriers Maskinfabriks Dampmaskine (alt 1929).

Der anvendes overvejende fortinnede Transportspande.

	Indvejet Sød Mælk	Solgt Mælk og Fløde	Smørproduktion
1912—13.....	2.15 Mill. kg	—	81.400 kg
1913—14.....	2.16 —	—	82.600 —
1914—15.....	2.04 —	—	77.500 —
1927—28.....	3.52 —	—	139.844 —
1928—29.....	3.54 —	—	142.593 —
1929—30.....	4.04 —	Hjemmesalg: 126.532 kg	160.463 —

Der sælges ca. 2740 kg Smør hjemme, Resten til Grossist. Ost produceres ikke.

Mejeriet anvender Handelssyre. Fløden syrnes i Aluminiumsbassin med Laag. Der findes Syrningsanlæg for Skummetmælken. Mejeriet har

eget Laboratorium. Der afregnes efter Fedt-enheder. Personale: Mejeribestyrer, 2 Mejerister, 1 Elev, 2 Karle, Leverandørernes 14 Kuske.

Mejeribestyreren fører Regnskabet. Regnskabsaar: Oktober til Oktober.

FORMAND



Pedersen, Johan Peder Andreasen, f. 17. Juli 1895 i Borris, Søn af Gaardejer Martinus Pedersen og Hustru Elisabeth, f. Andreasen. Gift 7. Marts 1920 med Ane P., f. Olsen.

Elev paa Borris Landbrugsskole 1917—18, Gdr. 1919. Medlem af Repræsentantskabet for Borris Andelskasse 1925. Formand for Borris Andelsmejeri 1927.

Adresse: Ny Vestergaard pr. Borris.

BESTYRER



Nielsen, Jens Peder, f. 3. Okt. 1892 i Stauning, Søn af Landpostbud Peder Nielsen og Hustru Oline, f. Christensen. Gift 22. Okt. 1920 med Kerstine N., f. Djernæs.

Elev paa A/M Stauning, Mejerist paa A/M Fjelstervang, Højmark, Aadum og Stauning, paa Trifolium i Maribo og paa A/M Snebjerg og Stadil, paa Ladelund Mælkerskole 1917—18, Mejeribestyrer paa A/M Fjordlyst 1918—27, paa Borris A/M 1927.

Brandborg Andelsmejeri.

Post- og Jernbaneadresse: Bækmarksbro. Telefon: Bækmarksbro 58 b.

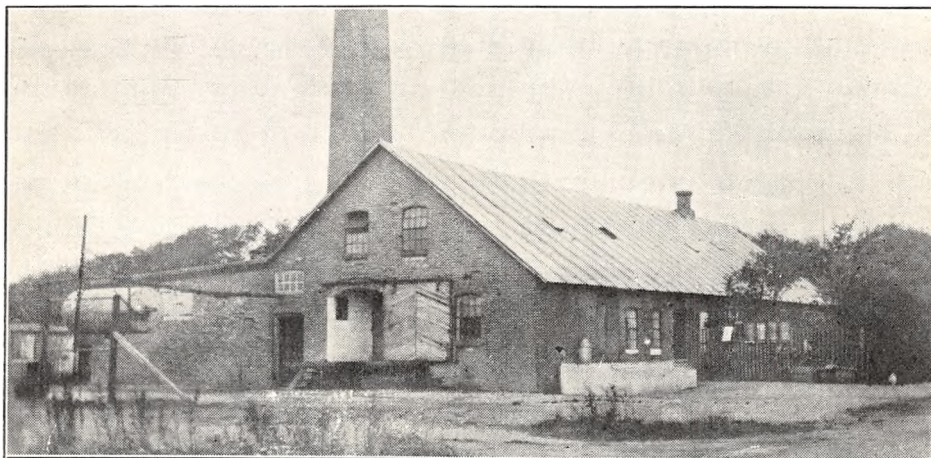

Oprettet 1897. Tilbygning og Montering med nye Maskiner 1924 under Medvirken af Paasch & Larsen, Petersen. Brandforsikring 46.700 Kr. Ejendomsskyld 15.000 Kr.

126 Leverandører med 1100 Køer, heraf 10 med over 20 Køer, 32 med 4 Køer eller der under.

Lugt- og Smagsprøve. Kulfyring. Elektrisk Belysning.

Mejeriet er monteret med Sinus Indvejningsvægt, 2 Buaas Udvejningsvægte, P. & L., P. Smørvægt (alt 1910), Buaas Flødepasteur og Universal Pasteuriseringsapparat (1920 og 28), Sabroe Kølemaskine (1908), 2 Titan Centrifuger (1920 og 28), P. & L., P. Kærne og Sabroe Kedel

(1924), Caroc & Leth Dampmaskine (1924), 1 Vandpumpe, 1 Skummetmælkspumpe, 2 Centrifugalpumper, Aluminiums Flødebassin.

Der anvendes 40 % fortinnede og 60 % Aluminiums Transportspande.

Der sælges ca. 425 kg Smør hjemme. Resten til Grossist. Ost produceres ikke.

Mejeriet anvender Handelssyre. Fløden syrnes i Bassin. Der afregnes efter Fedtenheder. Personale: Mejeribestyrer, 1 Mejerist, 1 Elev, Leverandørernes 12 Kuske.

Mejeribestyreren fører Mælke-regnskabet, Kasseregen Kasseregnskabet. Regnskabsaar: Juli til Juli.

	Indvejet Sød Mælk	Solgt Mælk og Fløde	Smørproduktion
1912—13.....	2.08 Mill. kg	—	77.920 kg
1913—14.....	1.95 —	—	74.040 —
1914—15.....	1.83 —	—	70.390 —
1927—28.....	2.17 —	—	90.660 —
1928—29.....	2.25 —	—	95.180 —
1929—30.....	2.70 —	Hjemmesalg: 17.546 kg	109.080 —

FORMAND



Petersen, Christian, f. 1. Nov. 1873 i Flynder, Søn af Gaardejer Laur. Petersen og Hustru Johanne, f. Christensen. Gift 2. Juni 1897 med Susanne P., f. Lauritzen.

Uddannet ved Landvæsen, Gaardejer 1894. Fh. Medlem af Flynder Sogneraad i 2 Perioder, Medlem af Menighedsraadet, Formand for Brandborg Andelsmejeri 1929.

Adresse: Nørre Flyndergaard pr. Bækmarksbro.

BESTYRER



Jensen, Mads Peder, f. 11. Dec. 1867 i Skydebjerg, Søn af Landmand Jens Andersen og Hustru Anna Dorthea, f. Madsen. Gift 20. April 1900 med Agate Elisabeth J., f. Dalgaard.

Elev paa Søbjerg og Skydebjerg A/M, Mejerist paa A/M Skovshøjrup 1889—90, Constantia 1890, Brylle 1890—95 og Lunderskov 1895—97, Mejeribestyrer paa Brandborg A/M 1897. Formand for Hjælpekassen 1908, Medlem af Menighedsraadet. Bronzemedalje for Smør 1899 og 1900 samt flere Diplomer for Smør.

Andelsmejeriet Brejning-Muldbjerg.

Post- og Jernbaneanadresse: Spjald. Telefon: Spjald 14.

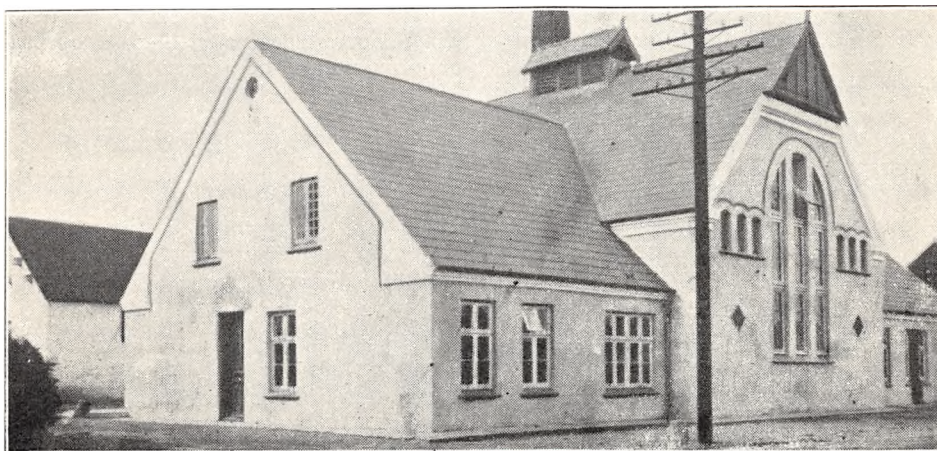

Oprettet 1888. Ombygning og Udvidelse 1911 under Medvirken af Arkitekt E. V. Lind, Skive. Brandforsikring, 80.000 Kr. Ejendomsskyld 30.000 Kr.

206 Leverandører med 1836 Køer, heraf 5 med over 20 Køer, 40 med 4 Køer eller der under. Reduktaseprøve. Mejeriet er i Mælkebedømmelsesforening. Kulfyring. Elektrisk Belysning.

Mejeriet er monteret med Sinus Indvejningsvægt (1931), 3 Bismers Udvejningsvægte (to 1920 og en 1927), Silkeborg Smørvægt (1911), Danske Mejeriers Maskinfabriks Flødepasteuriseringsapparat (1923), Universal Regenerativapparat (1927), Sabroe Kølemaskine (1911), 2 Alfa Cen-

trifuger (1918 og 27), D. M. M. Kærne (1926), Christiansen & Meyer Kedel (1921), D. M. M. Dampmaskine (1929), Thrige Dynamo (1911).

Der anvendes overvejende fortinnede Transportspande.

	Indvejet Sød Mælk	Solgt Mælk og Fløde	Smørproduktion
1912—13.....	2.64 Mill. kg	—	98.600 kg
1913—14.....	2.54 —	—	97.800 —
1914—15.....	2.49 —	—	98.150 —
1927—28.....	4.47 —	—	180.480 —
1928—29.....	4.65 —	Hjemmesalg og Bysalg:	188.900 —
1929—30.....	5.22 —	35.400 kg	214.810 —

Der sælges ca. 470 kg Smør hjemme, ca. 450 kg i Bysalg, Resten til Eksportforening. Ost produceres ikke.

Mejeriet anvender Handelssyre. Fløden syrnes i Aluminiumsbassin. Mejeriet har Syrningsanlæg for Skummetmælken og eget Laboratorium. Der

afregnes efter Fedtenheder. Personale: Mejeribestyrer, 1 Mejerist, 1 Elev, 1 Udvejer, 1 Kontrol, Leverandørernes 16 Kuske.

Mejeribestyreren fører Regnskabet. Regnskabsaar: Oktober til Oktober.

FORMAND



Næsgaard, Mads, f. 15. Jan. 1876 i Brejning, Søn af Gaardejer Thomas Næsgaard og Hustru Johanne, f. Madsen. Gift 28. Maj 1909 med Anna N., f. Hauch Fenger.

Elev paa Ryslinge Højskole 1895—96 og paa Ladelund Landbrugsskole 1899—1900, Gaardejer 1906. Sogneraadformand i Brejning Kommune 1907

—13 og 1917—21, Næstformand for Ringkøbing-Ørnhøj Banen og Formand efter I. C. Christensens Død, Formand for Brejning-Muldbjerg A/M 1919—24, paany 1930, Meddirektør i Ringkøbing Landbobank, Bestyrelsesmedlem i Esbjerg-Struer Andelsslagteri.

Adresse: Bilring pr. Spjald.

BESTYRER



Lillelund, Anders, f. 16. Marts 1883 i Ulfborg, Søn af Gaardejer Hans Lillelund og Hustru Ane Katrine, f. Andersen. Gift 28. Okt. 1912 med Else L., f. Gravlund.

Elev paa Skærum A/M, paa Ladelund Mælkerskole 1909—10, Mejerist paa A/M Outrup, Hanning, Skarrild, Brødbæk og Stadil, Mejeribestyrer paa Ulfborg Andelsmejeri 1912—15 og paa Brejning-Muldbjerg Andelsmejeri 1915.

Andelsmejeriet Brødbæk.

Post- og Jernbaneanadresse: Holstebro. Telefon: Borbjerg 42.

Oprettet 1885. Flyttet og nybygget 1907 under Medvirken af Konsulent Pedersen, Struer, og Mejeriets nuværende Formand, daværende Murermester Kr. Damgaard. Beboelsen er særskilt. Brandforsikring 55.000 Kr. Ejendomsskyld 26.000 Kr.

118 Leverandører med 909 Køer, heraf 2 med over 20 Køer, 35 med 4 Køer eller der under.

Reduktaseprøve. Mejeriet er i Mælkebedømmelsesforening og i Foreningen til Tuberkulosens Bekæmpelse i Ringkøbing Amt. Kul- og Tørvefyring. Elektrisk Belysning.

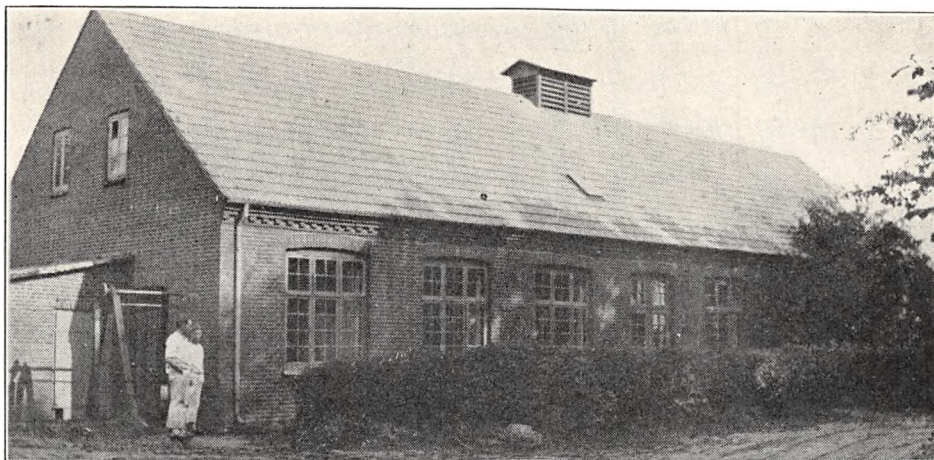

Mejeriet er monteret med Silkeborg Indvejningsvægt (1925), Buaas Udvejningsvægt (1920), Silkeborg Smørvægt (1907), Buaas Universal Regenerativapparat og Sabroe Kølemaskine (1914), Alfa Centrifuge Nr. 82 (1929), Hamlet Kærne

(1923), Frederikshavns Jernstøberi Kedel (1897), Caroc & Leth Dampmaskine (1907).

Der anvendes 80 % fortinnede og 20 % Aluminiums Transportspande.

	Indvejnet Sød Mælk	Solgt Mælk og Fløde	Smørproduktion
1912—13.....	1.63 Mill. kg	—	62.320 kg
1913—14.....	1.72 —	—	69.360 —
1914—15.....	1.57 —	—	62.420 —
1927—28.....	2.29 —	—	92.907 —
1928—29.....	2.43 —	—	99.030 —
1929—30.....	2.67 —	Hjemmesalg: 12.500 kg	107.895 —

Der sælges ca. 1000 kg Smør hjemme, Resten til Eksportforening. Ost produceres ikke.

Mejeriet anvender Handelssyre. Fløden syrnæs i Bassin. Der afregnes efter Fedtenheder. Per-

sonale: Mejeribestyrelse, 1 Mejerist, 1 Elev, Leve-
randørernes 11 Kuske.

Mejeribestyrelsen fører Regnskabet. Ragnskabs-
aar: Oktober til Oktober.

FORMAND



Damgaard, Kristian, Søn af Landmand Julius Damgaard, Maabjerg, og Hustru Else Marie, f. Jensen. Gift 5. Nov. 1908 med Kirsten D., f. Sørensen.

Uddannet som Murer og ved Landvæsen, Elev paa Salling Højskole 1899 og paa Ondløse Højskole 1903—04, Gaardejer 1908. Formand for Brødbæk A/M 1915, Medlem af Me-

nighedsraadet og af Bestyrelsen for Borbjerg Sparekasse.

Adresse: Hvam pr. Holstebro.

BESTYRELSE



Jørgensen, Hans Frede, f. 18. Jan. 1888 i Ryslinge, Søn af Landmand Niels Jørgensen og Hustru Maren, f. Jensen. Gift 31. Okt. 1918 med Inger Marie J., f. Christensen.

Elev paa A/M Vorvadsbro, paa Dalum Mælkerskole 1912—13, Mejerist paa A/M Gylling, Bofferhøj, St. Merløse, Nørre Søby, Ringe, Kvandløse

og Kolding, Mælkekommer i Sydjydske Mælkebedømmelsesforening og i Ringkøbing Amt, Mejeribestyrer paa A/M Brødbæk 1918.

Bækmarksbro Andelsmejeri.

Post- og Jernbaneadresse: Bækmarksbro. Telefon: Bækmarksbro 10.

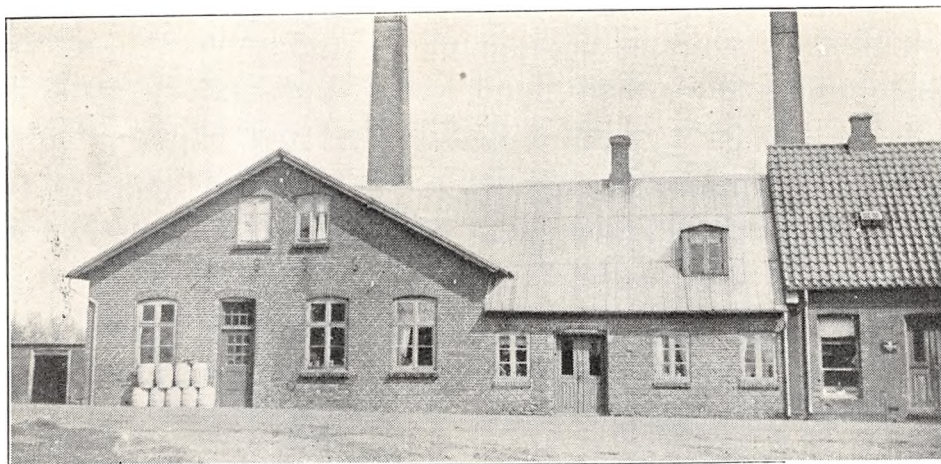

Oprettet 1886. Ombygning 1896 (efter Brand) under Medvirken af Fabrikant Charles Meldum, Holstebro. Brandforsikring 56.100 Kr. Ejendoms-skyld 28.000 Kr.

220 Leverandører med 1200 Køer, heraf 4 med over 20 Køer, 110 med 4 Køer eller der under.

Reduktaseprøve. Mejeriet deltager i Tuberkulosisens Bekæmpelse. Kulfyring. Elektrisk Belysning.

Mejeriet er monteret med Sinus Indvejningsvægt (1910), 2 Buaas Udvejningsvægte (1920),

Balance Smørvægt (1896), Danske Mejeriers Maskinfabriks Skummetmælkskoger, do. Flødepasteur og Forvarmer (1928, 27 og 28), Sabroe Kølemaskine (1911), Alfa Centrifuge, 5000 kg (1928), Hamlet Kærne (1926), D. M. M. Kedel og Dampmaskine (1909 og 11), Vandfiltreringsapparat og Vandpumpe.

Der anvendes overvejende fortinnede Transportspande.

Der sælges ca. 425 kg Smør i Hjemme- og By-

	Indvejet Sød Mælk	Solgt Mælk og Fløde	Smørproduktion
1913.....	1.56 Mill. kg	—	58.004 kg
1914.....	1.48 —	—	56.982 —
1915.....	1.23 —	—	50.910 —
1928.....	2.61 —	—	104.642 —
1929.....	3.01 —	Hjemmesalg og Bysalg:	122.108 —
1930.....	3.39 —	30.138 kg	135.360 —

FORMAND



Andersen, Niels Kristian, f. 14. Jan. 1864 i Aabjerg-
hus, Søn af Husejer An-
ders Jensen Tamberg,
Hornsland, og Hustru
Anna Margrethe, f. Mor-
tensen. Gift 23. Aug. 1888
med Anna Sofie A., Datter
af Husmand Anders Holm,
Nørremark, Møborg, og
Hustru Sara, f. Boel.

Kursus paa Klank Høj-
skole 1901, Husejer 1888.

Fh. Medlem af Møborg Sogneraad i 3 Perioder,

Formand for Hjelpekassen 1901—18 og fh. for
Menighedsraadet og Værgeraadet, Ejendoms-
skyldvurderingsmand 1909, Formand for Bæk-
marksbro Andelsmejeri 1924.

Adresse: Aabjerg pr. Bækmarksbro.

BESTYRER

Jensen, Søren Peder, f. 18. Juli 1862 i Flynder
Sogn, Søn af Husmand Jens Bjerg Nicolajsen og
Hustru Maren, f. Sørensdatter. Gift 19. Okt. 1892
med Marie Kathrine J., f. Ilkjær.

Elev paa Bækmarksbro Andelsmejeri, Bestyrer
paa samme 1891. Bestyrer af Lemvig Banks Fi-
lial 1920. Sølvmedalje og flere Bronzemedaljer for
Smør.

salg. Resten til Eksportforening. Ost produceres ikke.

Mejeriet anvender Handelssyre. Fløden syrnes i Bassin. Der afregnes efter Faktor 2. Personale:

Mejeribestyrer, 1 Mejerist, 1 Elev, Leverandørernes 10 Kuske, 1 Karl.

Mejeribestyreren fører Mælke-regnskabet, Kassereren Kasseregnskabet. Regnskabsaar: Kalenderaaret.

Bølling Andelsmejeri.

Post- og Jernbaneadresse: Kongsholm. Telefon: Bølling 5.

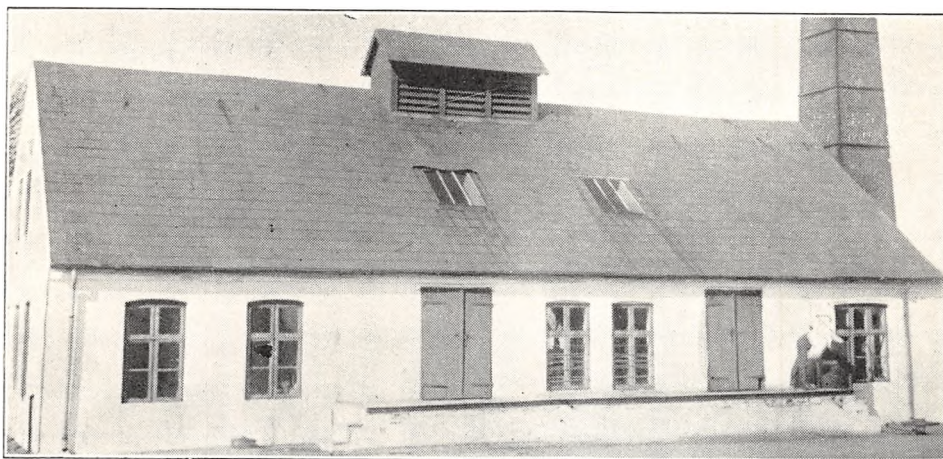

Oprettet 1886. Ombygning 1911. Beboelsen er særskilt. Brandforsikring 59.600 Kr. Ejendoms-skyld 16.000 Kr.

80 Leverandører med 850 Køer, heraf 6 med over 20 Køer, 15 med 4 Køer eller der under.

Lugt- og Smagsprøve. Mejeriet er i Mælkebedømmelsesforening. Kulfyring. Elektrisk Belysning.

Mejeriet er monteret med Sinus Indvejnings-

vægt, 2 Buaas Udvejningsvægte (1924), do. Smør-vægt (1926), 3 Buaas Gigant Pasteuriserings-apparater (1927), Sabroe Kølemaskine (1921), Titan 65 Centrifuge (1923), Zenith Kærne og Sabroe Kedel (1922), Caroc & Leth Dampmaskine, Silkeborg Vandpumpe, do. Flødekøler (1930 og 1925).

Der anvendes ligeligt fortinnede og Aluminiums Transportspande.

	Indvejet Sød Mælk	Solgt Mælk og Fløde	Smørproduktion
1912—13.....	1.50 Mill. kg	—	58.140 kg
1913—14.....	1.52 —	—	59.750 —
1914—15.....	1.46 —	—	57.100 —
1927—28.....	2.22 —	—	89.626 —
1928—29.....	2.25 —	—	91.625 —
1929—30.....	2.32 —	Hjemmesalg: 20.000 kg	96.109 —

Der sælges ca. 375 kg Smør hjemme, Resten til Grossist.

Mejeriet anvender egen Modersyre. Fløden syrnes i Bassin. Mejeriet har eget Laboratorium. Der afregnes efter Fedtenheder. Personale: Mejeri:

bestyrer, 1 Mejerist, 1 Elev, Leverandørernes 9 Kuske.

Mejeribestyreren fører Regnskabet. Regnskabsaar: Oktober til Oktober.

FORMAND



Lodahl, Christen, f. 2. Juni 1874 i Faster, Søn af Gaardejer Peter Christensen og Hustru Ane, f. Madsen. Gift 11. Nov. 1909 med Ellen Marie L., f. Mikkelsen.

Elev paa Ødum Landbrugsskole 1901—02, Gdr. i Hedeby ved Skjern 1907—12, paa Lisenborg 1913. Formand for Bølling Andelsmejeri, for Landbo-

foreningen 1929.

Adresse: Lisenborg pr. Kongsholm.

BESTYRER



Johnsen, Claus Jørgen, f. 21. Juni 1897 i Hemmet, Søn af Landmand Mads Johnsen og Hustru Karen Marie, f. Nielsen. Gift 21. Juni 1922 med Anna J., f. Madsen.

Elev paa Hemmet A/M 1912—14, Mejerist, Borris og Hemmet A/M, Soldat 1918, Mejerist, Faster 1919, Skjern 1919, Tim 1919—20 og Tarm 1920, paa Dalum

Mælkeriskole 1920—21, Mejerist, Skjern A/M 1921—22, Mejeribestyrer paa Bølling A/M 1. Maj 1922. Flere Sølv- og Bronzemedaljer, Forsøgs-laboratoriets Diplom 1929.

Bøvling Andelsmejeri.

Postadresse: Bøvlingbjerg. Jernbaneadresse: Faare. Telefon: Bøvling 75.



Oprettet 1886 under Medvirken af stedlige Haandværkere. Beboelsen er særskilt. Brandforsikring 60.000 Kr. Ejendomsskyld 16.000 Kr.

135 Leverandører med 1000 Køer, heraf 4 med over 20 Køer, 36 med 4 Køer eller der under.

Reduktaseprøve. Mejeriet deltager i Tuberkulosens Bekæmpelse. Kulfyring. Elektrisk Belysning.

Mejeriet er monteret med Sinus Indvejningsvægt (1920), Buaas Udvejningsvægt (1911), Silkeborg Smørvægt (1916), Buaas Pasteuriseringsapparat og Forvarmer (1925), Sabroe Kølemaskine (1911), Titan Centrifuge, 5000 kg (1930),

Hamlet Kærne (1928), Konstantin Hansen Kedel (1907), Caroc & Leth Dampmaskine (1907).

Der anvendes 20 % fortinnede og 80 % Aluminiums Transportspande.

Der sælges ca. 825 kg Smør hjemme, ca. 1200 kg i Bysalg, Resten til Grossist. Ost produceres ikke.

Mejeriet anvender Handelssyre. Fløden syrnes i Bassin. Der afregnes efter Fedtneheder. Personale: Mejeribestyrer, 1 Mejerist, 1 Elev, 1 Ekspeditrice, Leverandørernes 13 Kuske.

Mejeribestyreren fører Regnskabet. Regnskabsaar: Oktober til Oktober.

	Indvejet Sød Mælk	Solgt Mælk og Fløde	Smørproduktion
1912—13.....	1.74 Mill. kg	—	66.212 kg
1913—14.....	1.83 —	—	66.584 —
1914—15.....	1.62 —	—	65.921 —
1927—28.....	2.76 —	—	112.302 —
1928—29.....	2.79 —	—	114.418 —
1929—30.....	2.80 —	Bysalg: 330.128 kg	113.520 —

FORMAND



Nielsen, Jens, f. 22. April 1878 i Lomborg, Søn af Husmand Jens Chr. Nielsen, Gårbjergshus, og Hustru Kirstine, f. Christensen. Gift med Kathrine N., f. Jørgensen.

Elev paa Testrup Højskole 1897—98, paa Dalum Landbrugsskole 1901—02 og paa Fodermesterskole 1902—03, Gaardejer 1904. Formand for Bøvling A/M

1919 og for Faare Brugsforening, Medlem af Bestyrelserne for Esbjerg-Struer Svineslagteri og for Landboforeningen for Lemvig og Omegn, Repræsentant i Fællesforeningen for Danmarks Brugsforeninger.

Adresse: Godballe pr. Faare.

BESTYRER



Beck, Anton, f. 15. Sept. 1886 i Ferring, Søn af Gaardejer Jens Jensen og Hustru Jacobine, f. Jensen.

Elev paa Kirkeby F/M, Gylling, Balskilde og Malling A/M, 1 Aar hvert Sted, paa Dalum Mælkerskole 1910, Førstemejerist paa Vandborg A/M i 3 Aar, Mælkedommer i Syd-fynske Mejeriers Bedømmelsesforening i 1 Aar og

i Ringkøbing Amts nordre Kreds til 1912, Mejeribestyrelse paa Lomborg A/M 1912—20, paa Bøvling A/M 1920. Forsøgslaboratoriets Guldmedalje 1928.

Andelsmejeriet Christianslund.

Post- og Jernbaneadresse: Videbæk. Telefon: Videbæk 14.

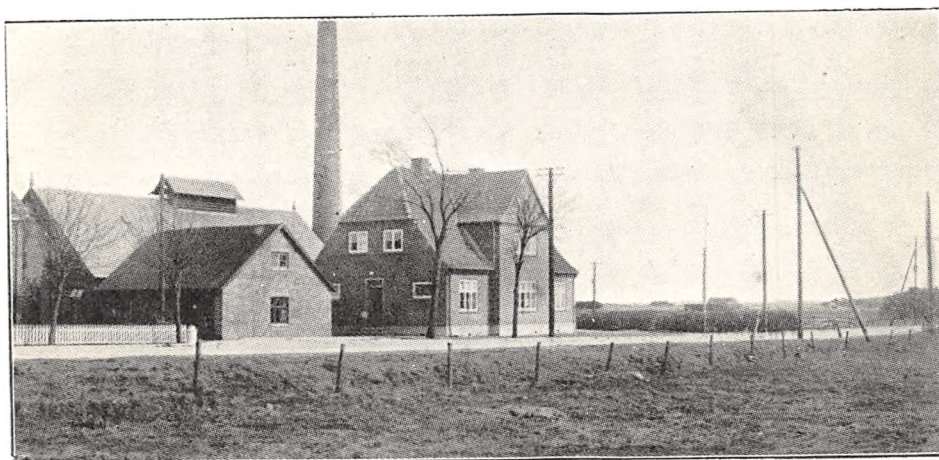

Oprettet 1887. Udvidelse og Nybygning af særskilt Bestyrerbolig 1930 under Medvirken af Arkitekt E. V. Lind, Skive. Brandforsikring 50.000 Kr. Ejendomsskyld 25.000 Kr.

220 Leverandører med 1800 Køer, heraf 3 med over 20 Køer, 34 med 4 Køer eller der under. Reduktaseprøve. Fyring med Kul og Tørv. Elektrisk Belysning.

Mejeriet er monteret med Silkeborg Indvejningsvægt 2 Buaas Udvejningsvægte, 2 Silkeborg Smørvægte, Buaas Koger (1910), Danske Mejeriers Maskinfabriks Flødepasteuriseringsapparat og Forvarmer (1922 og 20), Sabroe Kølemaskine

(1931), 2 Alfa Centrifuger (1925), D. M. M. Kærne, Kedel og do. Dampmaskine (1914, 10 og 13), Siemens Schuckert Elektrodynamo (1902).

Der anvendes overvejende fortinnede Transportspande.

	Indvejet Sød Mælk	Solgt Mælk og Fløde	Smørproduktion
1912—13.....	3.20 Mill. kg	—	121.446 kg
1913—14.....	3.49 —	—	132.922 —
1914—15.....	3.29 —	—	126.155 —
1927—28.....	4.27 —	—	171.523 —
1928—29.....	4.46 —	Hjemmesalg og Bysalg:	176.558 —
1929—30.....	4.64 —	85.374 kg	187.172 —

Der sælges ca. 3500 kg Smør i Hjemme- og Bysalg, Resten direkte Eksport og til Grossist. Ost produceres ikke.

Mejeriet anvender Handelssyre. Fløden syrnes i Aluminiumsbassin. Mejeriet har eget Laboratorium. Der afregnes efter Fedtenheder. Personale: Mejeribestyrer, 2 Mejerister, 1 Elev, Mejeriets Kusk og Leverandørernes 17 Kuske, 1 Kontrol.

Mejeribestyreren fører Regnskabet. Regnskabsaar: Oktober til Oktober.

Mejeriets første Formand, Gaardejer Niels Abildtrup, fungerede i 3 Perioder, hvorefter Gaardejer Niels Birkmose var Formand i 3 Perioder, Gaardejer P. Chr. Pedersen i ca. 14 Aar og Gaardejer Knud Kuudsen i 2 Perioder.

FORMAND



Nielsen, Niels Andreas, f. 20. April 1868 i Hammerum, Søn af Husmand Ib Nielsen og Hustru Nielsine, f. Christensen. Gift 2. Maj 1903 med Maren N., f. Knudsen.

Gaardejer 1902. Formand for Andelsmejeriet Christianslund 1929. Vurderingsmand for Vest- og sønderjydske Kreditforening.

Adresse: Mosekjær pr. Videbæk.

BESTYRER

Christophersen, Niels, f. 16. Dec. 1873 i Nøvling, Søn af Gaardejer Christopher Larsen og



Hustru Mette Marie, f. Andersdatter. Gift 4. April 1903 med Dorthea C., f. Jensen.

Præliminæreksamen fra Hobro Realskole 1891, Elev paa Nøvling A/M (nu nedlagt) og paa Bækgaard A/M, Mejerist, A/M Gjøel, Studieophold i England og Irland 1908 og 24, Mejeribestyrer, Andelsmejeriet Damgaard i Fjellerad 1894—1901 og paa Andelsmejeriet Christianslund 1901. Fh. Formand for Mejeristforeningen i Ringkøbing Amts søndre Kreds i flere Aar, Bogholder i Videbæk Sparekasse. Flere Udmærkelser, bl. a. 6 Sølvmedaljer, for Smør.

Andelsmejeriet Danalyst.

Post- og Jernbaneadresse: Herning. Telefon: Herning 115.

Oprettet 1906. Udvidelse 1930 under Medvirken af Arkitekt E. V. Lind, Skive. Beboelsen er særskilt. Brandforsikring 180.000 Kr. Ejendoms-skyld 90.000 Kr.

120 Leverandører med 1180 Køer, heraf 3 med over 20 Køer, 2 med 4 Køer eller der under.

Reduktase- samt Lugt- og Smagsprøve. Mejeriet er i Mælkebedømmelsesforening og deltager i Tuberkulosens Bekæmpelse. Kulfyring. Elektrisk Belysning.

Mejeriet er monteret med Silkeborg Indvejningsvægt (1930), Buaas Udvejningsvægt (1925),

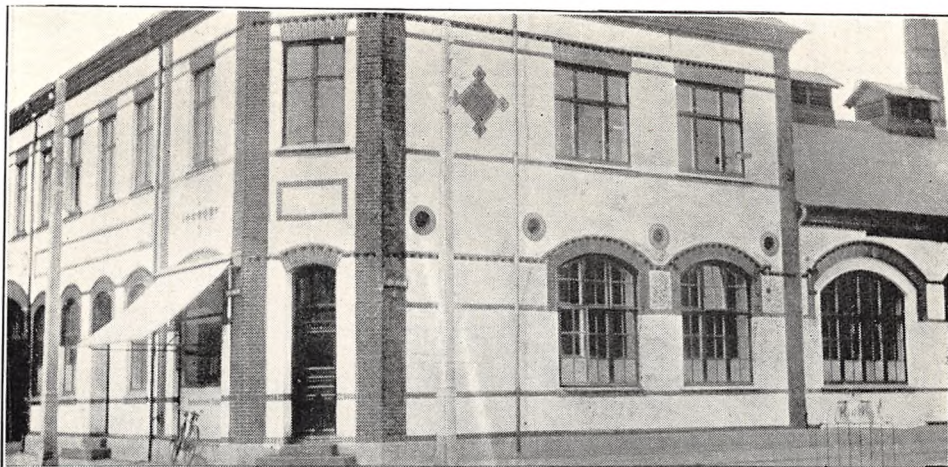

do. Smørvægt (1928), Silkeborg Stassaniseringsapparat (1930), Buaas Regenerativapparat (1926), Sabroe Kølemaskine (1930), Alfa Centrifuge (1923), Silkeborg Kærne (1928), Sabroe Kedel og

Alliance Dampmaskine samt Silkeborg Centrifugalpumpe og 1 do. hydraulisk Pumpe (alt 1930).

Der anvendes overvejende fortinnede Transportspande.

	Indvejet Sød Mælk	Solgt Mælk og Fløde	Smørproduktion
1912—13.	3.49 Mill. kg	—	141.000 kg
1913—14.	2.98 —	—	100.120 —
1914—15.	2.89 —	—	91.600 —
1927—28.	3.19 —	—	101.221 —
1928—29.	3.39 —	—	103.366 —
1929—30.	3.62 —	Bysalg: 405.236 kg	108.363 —

Der sælges ca. 450 kg Smør hjemme, ca. 48.350 kg i Bysalg, Resten til Grossist. Ost produceres ikke. Mejeriet producerer Icecream.

Mejeriet anvender Handelssyre. Fløden syrnes i Bassin. Mejeriet har eget Laboratorium. Der

afregnes efter Fedtenheder. Personale: Mejeribestyrelse, 1 Mejerist, 2 Elever, 1 Karl, Mejeriets 5 og Leverandørernes 11 Kuske.

Mejeribestyrelsen fører Regnskabet. Regnskabsaar: Oktober til Oktober.

FORMAND



Pedersen, Peder, f. 14. Okt. 1877 paa Brændgaard, Søn af Gaardejer Poul Pedersen og Hustru Mette Kathrine, f. Jensen. Gift 22. April 1909 med Nanna P., f. Andersen.

Uddannet vel Landvæsen, Gaardejer 1906. Formand for Andelsmejeriet Danalyst 1925.

Adresse: Brændgaard pr. Herning.

BESTYRELSE



Petersen, Otto Rudolf, f. 28. Febr. 1892 i Ans, Søn af Gaardejer Niels Christian Petersen og Hustru Krestine, f. Christensen. Gift 24. Maj 1924 med Gudrun P., f. Christensen.

Elev paa A/M Langaa 1909—10, Nøddelund 1910—12, Soldat 1912, Elev paa A/M Nøddelund 1912—13, Mejerist, A/M Skjød 1913—14, i Sikringsstyrken

1914—15, Mejerist, A/M Juelsminde og Ljørring, paa Ladelund Mælkeriskole 1917—18, Vikar 1918—20, Mejeribestyrelse paa Sunds A/M 1920—31, paa A/M Danalyst 1. Marts 1931.

Andelsmejeriet Ejsing.

Post- og Jernbaneadresse: Vinderup. Telefon: Ejsing 11.

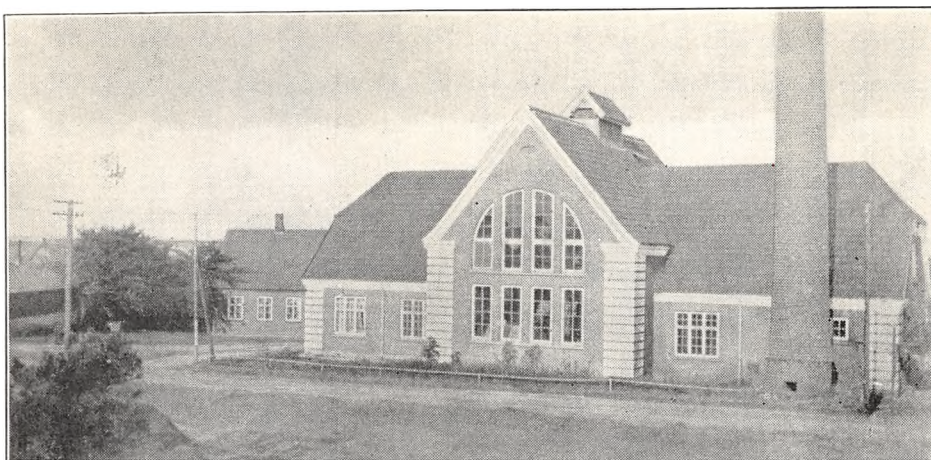

Oprettet 1892. Ombygning 1916 under Medvirken af Statskonsulent Pedersen og Arkitekt E. V. Lind, Skive. Beboelsen er særskilt. Brandforsikring 65.000 Kr. Ejendomsskyld 25.000 Kr.

176 Leverandører med 1200 Køer, heraf 3 med over 20 Køer, 40 med 4 Køer eller der under.

Reduktaseprøve. Kulfyring. Elektrisk Belysning. Mejeriet er monteret med Silkeborg Indvej-

ningsvægt (1926), Buaas Udvejningsvægt (1916), Silkeborg Smørvægt, Buaas Regenerativapparat (1921), Sabroe Kølemaskine (1916); Alfa 5000 kg Centrifuge (1929), Hamlet Kærne (1930), Ludvigsen, Struer, Kedel (1904), Danske Mejeriers Maskinfabriks Dampmaskine (1914).

Der anvendes fortinnede Transportspande.

	Indvejet Sød Mælk	Solgt Mælk og Fløde	Smørproduktion
1912—13.....	2.24 Mill. kg	—	85.380 kg
1913—14.....	2.27 —	—	86.400 —
1914—15.....	2.04 —	—	84.780 —
1927—28.....	2.62 —	—	105.150 —
1928—29.....	2.80 —	—	114.059 —
1929—30.....	3.23 —	Hjemmesalg: 15.582 kg	131.798 —

FORMAND



Bjerregaard, Johan Chr., f. 18. Aug. 1894 i Ejsing, Søn af Gaardejer Niels Bjerregaard, Vinderup, og Hustru Line, f. Jensen. Gift 18. Maj 1918 med Anna B., f. Enemark.

Elev paa Vestbirk Højskole 1912—13, Lyngby Landboskole 1913—14, Gaardejer i Ejsing 1918—19, i Hyrup, Sønderjylland, 1919—25 og paany i Ejsing 1925.

Formand for A/M Ejsing 1929 og for Ejsing Kontrolforening 1930.

Adresse: Ejsing pr. Vinderup.

BESTYRER



Tandrup, Niels Peter Jensen, f. 27. Marts 1870 i Vildbjerg, Søn af Landmand Kristian Jensen Tandrup og Hustru Karen, f. Nielsen. Gift 22. Marts 1898 med Kathrine T., f. Christensen.

Elev paa A/M Faartoft og Bækmarksbro, Mejerist paa disse og paa A/M Bindslev, Mejeribestyrer paa Vejengaard F/M og

paa A/M Ejsing 1894. Bestyrelsesmedlem i Vinderup Bank 1910, Regnskabsfører for Brugsforeningen 1912.

Der sælges ca. 240 kg Smør hjemme, Resten til de engelske Brugsforeninger. Ost produceres ikke.

Mejeriet anvender Handelssyre. Fløden syrnes i Aluminiumsbassin. Der afregnes efter Fedten-

heder. Personale: Mejeribestyrer, 1 Mejerist, 1 Elev, Leverandørernes 12 Kuske.

Regnskabet føres af Kasserer Johan Jensen, Egebjerg. Regnskabsaar: Oktober til Oktober.

Andelsmejeriet Elmely.

Postadresse: Nr. Nissum pr. Lemvig. Jernbaneadresse: Lemvig. Telefon: Nr. Nissum 20.



Oprettet 1903 under Medvirken af stedlige Haandværkere. Brandforsikring 48.700 Kr. Ejendomsskyld 13.000 Kr.

49 Leverandører med 350 Køer, heraf 1 med over 20 Køer, 10 med 4 Køer eller der under.

Kulfyring. Elektrisk Belysning.

Mejeriet er monteret med Maglekilde Indvejnings-, Jacob Nielsen Udvejnings- og Smørvægt samt Diskvægt (alt 1930), 2 Danske Mejeriers

Maskinfabriks Pasteuriseringsapparater (1903 og 11), D. M. M. Forvarmer, Sabroe Kølemaskine og Perfect Centrifuge (1911), D. M. M. Kærne (1916), Poulsen, Esbjerg, Kedel og Marshall Dampmaskine (1903), 1 Træostekar, der ikke anvendes.

Der anvendes 75 % fortinnede og 25 % Aluminiums Transportspande.

	Indvejet Sød Mælk	Solgt Mælk og Fløde	Smørproduktion
1913.....	0.51 Mill. kg	—	kg
1914.....	0.56 —	—	—
1915.....	0.51 —	—	—
1928.....	0.69 —	—	26.435 —
1929.....	0.75 —	—	28.559 —
1930.....	0.77 —	Hjemmesalg: 13.868 kg	29.556 —

Der sælges ca. 300 kg Smør hjemme, Resten til Grossist. Ost produceres kun til Leverandørerne.

Mejeriet anvender Handelssyre. Fløden syrnes i Tønder. Der afregnes efter Flødeenheder. Perso-

nale: Mejeribestyrer, Leverandørernes 5 Kuske.

Mejeribestyreren fører Regnskabet. Regnskabsaar: Kalenderaaret.

Seminarieforstander Andreasen, Nørre Nissum, var Medstifter af Mejeriet.

FORMAND



Rasmussen (Byskov), Søren, f. 20. Okt. 1870 i Nødager ved Kolind, Søn af Gaardejer Rasmus Sørensen og Hustru Ane Kathrine, f. Pedersdatter. Gift 25. Okt. 1901 med Christiane R., Datter af Gaardejer Christian Christensen, Hyldgaard, og Hustru Ane, f. Pedersen.

Uddannet ved Landvæsen, Landbrugskandidat 1898, Højskolelærer i Nr. Nisum 1898—1918, Gaardejer 1901. Medlem af Ringkøbing Amtsraad og af Bestyrelsen for Kirkelig Forening for Indre Mission i Danmark 1916, Landstingsmand 1918, Formand for Lemvig Bank 1925, Formand for Andelsmejeriet Elmely 1926, Medlem af Bestyrelsen for Nr. Nisum Seminarium og for Ringkøbing Amts Plejehjem.

Adresse: Sdr. Byskov, Nr. Nisum pr. Lemvig.

BESTYRER



Hald, Peter Kristian Kristensen, f. 30. Aug. 1891 i Vejrum, Søn af Husmand Peter Kristensen Hald og Hustru Kristine, f. Laustsen. Gift 10. Aug. 1916 med Johanne Kathrine H., f. Petersen, afd.

Elev paa Fur Andelsmejeri 1906—08, Mejerist paa Andelsmejerierne Gl. Sole 1908—11, Billund 1911, Fousing 1912—14,

Soldat 1914—15, paa Ladelund Mælkeriskole 1915—16, Mejeribestyrer paa Andelsmejeriet Elmely 1916. 1 Sølv- og 2 Bronzemedaljer samt 7 Diplomer for Smør.

Andelsmejeriet Enighed.

Postadresse: Idom, Holstebro. Jernbaneadresse: Holstebro. Telefon: Idom 8.

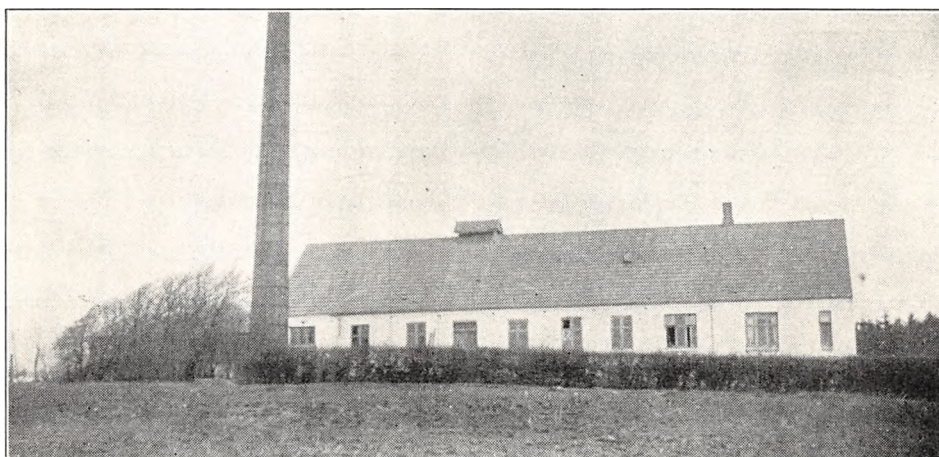

Oprettet 1897. Udvidelse 1928 under Medvirken af stedlige Haandværkere. Brandforsikring 49.500 Kr. Ejendomsskyld 14.000 Kr.

48 Leverandører med 400 Køer, heraf 1 med over 20 Køer, 4 med 4 Køer eller der under.

Reduktaseprøve. Mejeriet er i Mælkebedømmelsesforening. Kulfyring. Petroleumsbelysning.

Mejeriet er monteret med Sinus Indvejnings-

vægt (1906), Bismar Udvejningsvægt, Silkeborg Smørvægt (1914), Danske Mejeriers Maskinfabriks Koger og Flødepasteur, do. Forvarmer (1928), Sabroe Kølemaskine (1931), Alfa Centrifuge (1926), Hamlet Kærne (1928), D. M. M. Kedel (1914), Caroc & Leth Dampmaskine (1912).

Der anvendes 50 % fortinnete, 50 % Aluminiums Transportspande.

	Indvejet Sød Mælk	Solgt Mælk og Fløde	Smørproduktion
1912—13	1.21 Mill. kg	—	47.300 kg
1913—14	1.42 —	—	55.530 —
1914—15	1.34 —	—	52.050 —
1927—28	0.90 —	—	35.337 —
1928—29	0.89 —	—	35.353 —
1929—30	0.91 —	Hj.-Salg: for 200 Kr. Fl.	35.919 —

Der sælges ca. 300 kg Smør hjemme. Resten til Eksporthandling. Ost produceres ikke.

Mejeriet anvender Handelssyre. Fløden syrnes i Bassin. Der afregnes efter Fedtindheder. Personale: Mejeribestyrer, 1 Elev, Leverandørernes 6 Kuske.

Mejeribestyreren fører Regnskabet. Regnskabsaar: Maj til Maj.

Gaardejer Henrik Husted, Simonstrup, Idom ved Holstebro, tog Initiativet til Mejeriets Oprettelse.

FORMAND



Andersen, Jens Christian, f. 31. Maj 1865 i Raasted, Søn af Husmand Anders Thomsen, Ristoft, og Hustru Mariane, f. Jensdatter. Gift 23. Juni 1891 med Dorthea Kathrine A., afd., Datter af Gaardejer Søren Jensen, Kirkeby, Idom, og Hustru Ane Marie, f. Nielsen, og 23 Juli 1922 med Dorthea A., Datter af Husmand

Niels Christian Henriksen, Borbjerg, og Hustru Mette, f. Christensen.

Uddannet ved Landvæsen, Husmand 1890. Medlem af Idom Sogneraad 1905—09 og 1925—29 og af Skolekommissionen i 2 Perioder, Formand for A/M Enigheden 1906, for Brugsforeningen 1915, Medlem af Bestyrelsen for Hjælpekassen 1908—11 og 1925—28, Formand 1929.

Adresse: Solbakken, Idom pr. Holstebro.

BESTYRER



Hansen, Hans, f. 26. April 1892 i Ø. Snede ved Løsning, Søn af Landmand Johannes Hansen og Hustru. Gift med Annine H., f. Rasmussen.

Elev paa A/M Sole ved Hedensted 2 Aar, Enighed i Idom 4 Mdr. og Thyholm 1²/₃ Aar, Førstemejerist paa Andelsmejeriet Sole 1 Aar, Thingtofte 2 Aar, Mejeribestyrer paa

Andelsmejerierne Tadebæk paa Sejerø 1917—28 og Enighed 1928.

Faarbæk Andelsmejeri.

Post- og Jernbaneadresse: Karup J. Telefon: Faarbæk 11.

Oprettet 1893. Brandforsikring 66.000 Kr. Ejendomsskyld 12.000 Kr.

98 Leverandører med 650 Køer, heraf 5 med over 20 Køer, 10 med 4 Køer eller der under.

Reduktaseprøve. Kul- og Tørvefyring. Elektrisk Belysning.

Mejeriet er monteret med Paasch & Larsen, Petersen Indvejningsvægt (1929), Buaas Udvejningsvægt (1924), Silkeborg Smør- og Ostevægt (begge 1911), Danske Mejeriers Maskinfabriks

Koger og Flødepasteur (1928 og 23), do. Forvarmer (1925), 2 Alfa Centrifuger (1926 og 28), Silkeborg Kærne, Model 1908 (1923), Brødr. Gram Kedel (1921), Marshall Dampmaskine (1892), Træostekar.

Der anvendes 70 % fortinnede, 30 % Aluminiums Transportspande.

Til Osten anvendes 4.500 kg Sød- og 25.500 kg Skummet Mælk. Osten sælges til Leverandører.

Mejeriet anvender egen Modersyre. Fløden syr-

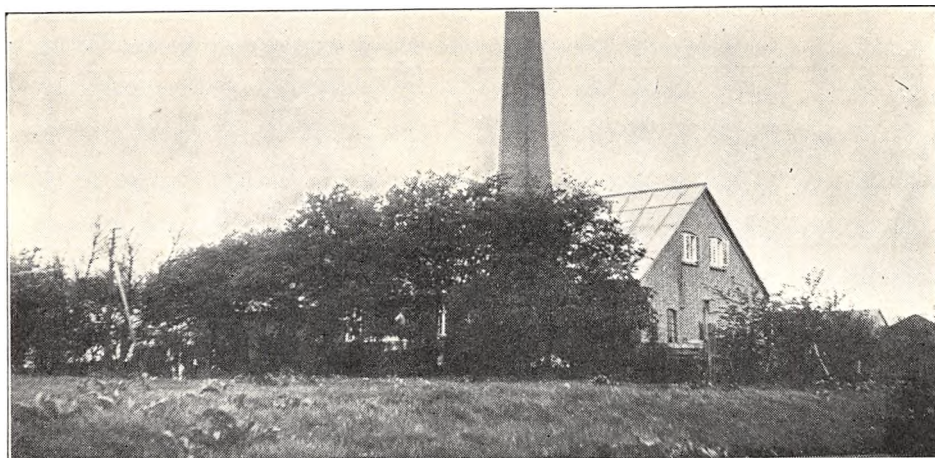

	Indvejet Sød Mælk	Solgt Mælk og Fløde	Smørproduktion
1913.....	1.83 Mill. kg	—	70.790 kg
1914.....	1.93 —	—	75.150 —
1915.....	1.93 —	—	75.620 —
1928.....	3.09 —	—	126.138 —
1929.....	3.09 —	—	127.969 —
1930.....	2.29 —	Hjemmesalg: 3.300 kg	93.202 —

Der sælges ca. 700 kg Smør hjemme, Resten til Grossist.

	1928	1929	1930
20 og 30% Ost.....	ca. 3.000 kg	ca. 3.000 kg	2.400 kg

nes i Aluminiumsbassin. Der afregnes efter Flødeenheder. Personale: Mejeribestyrelse, 1 Mejerist, 1 Elev, Leverandørernes 10 Kuske.

Mejeribestyrelsen fører Regnskabet. Regnskabsaar: Kalenderaaret.

Faarbæk Andelsmejeri bliver i Sommeren 1931 delt i 2 Mejerier. Det nye Mejeri opføres ca.

200 Meter fra det nuværende. Arbejdet ledes af Arkitekt Gaardbo, Skals, og Murerarbejdet udføres af Murermester Kølbæk, Sevel pr. Vinderup. Monteringen foretages af De danske Mejeriers Maskinfabrik i Holstebro. Mejeriet, der skal tages i Brug 1. Nov. 1931, faar 36 Leverandører med ca. 1.2 Mill. kg Sødmelek aarlig.

FORMAND

Poulsen, Kristian, f. 18. Febr. 1871 i Alstrup Sogn, Søn af Landmand Christian Frederik Poulsen og Hustru Ane Margrethe, f. Christensen. Gift 1897 med Marie Kristine P., f. Jensen.

Uddannet ved Landvæsen, Gaardejer 1897. Medlem af Vroue-Resen Sogneraad 1913—25, Formand for Faarbæk Andelsmejeri 1925 og for Brugsforeningen.

Adresse: Resen pr. Karup J.

BESTYRELSE

Vittrup, Jens, f. 13. Juni 1881 i Vroue, Søn af Gaardejer Anders V. og Hustru Margrethe, f. Andersen. Gift 1906 med Kirstine V., f. Jensen.

Elev paa A/M Trevad ved Skive, Kildedyb ved Kolding og Brørup, paa Ladelund Mælkeriskole 1903—04, Mejerist paa A/M Trevad og Høgholt F/M, Bestyrer paa Karise Osteri 1904—05, Ostmester paa Eskildstrup A/M 1905—06, Mejeribestyrelse paa Faarbæk A/M 1906. Bøgerholder for Haderup Andelskasse, Revisor for Faarbæk Brugsforening.

Fabjerg Andelsmejeri.

Post- og Jernbaneadresse: Lemvig. Telefon: Fabjerg 12.

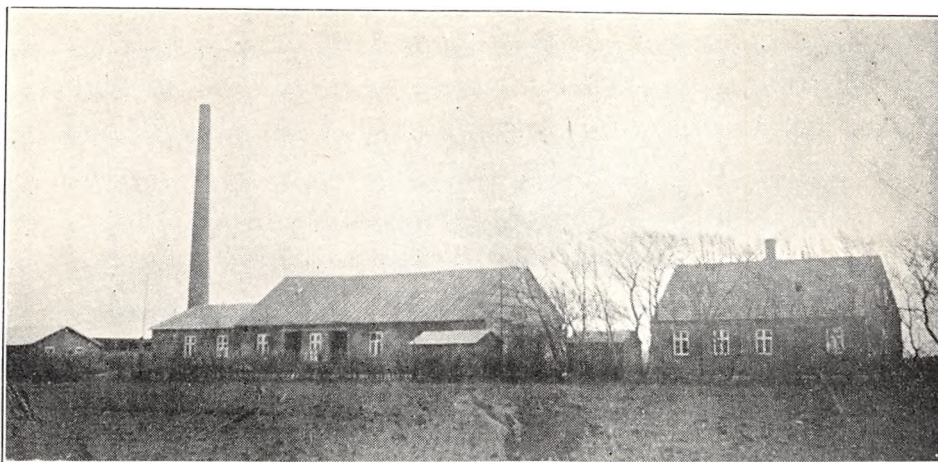

Oprettet 1886. Udvidelse 1900 under Medvirken af stedlige Haandværkere. Beboelsen er særskilt.

81 Leverandører med ca. 500 Køer, heraf 3 med over 20 Køer, 21 med 4 Køer eller der under.

Mælken bedømmes ikke. Kulfyring. Elektrisk Belysning.

Mejeriet er monteret med Sinus Indvejningsvægt (1929), H. P. Philipsen og Bismar Udvejningsvægt (1915), Silkeborg Smørvægt (1904), Diskvægt (1904), 2 Danske Mejeriers Maskinfabrikation.

	Indvejet Sød Mælk	Solgt Mælk og Fløde	Smørproduktion
1912—13.....	1.67 Mill. kg	—	65.500 kg
1913—14.....	1.76 —	—	68.000 —
1914—15.....	1.59 —	—	62.500 —
1927—28.....	1.33 —	—	53.000 —
1928—29.....	1.40 —	—	57.000 —
1929—30.....	1.50 —	Hjemmesalg: 12.400 kg	62.000 —

FORMAND



Borum, Kristian Jensen, f. 17. Febr. 1877 i Fabjerg, Søn af Gaardejer Jens Jensen Borum og Hustru Johanne, f. Madsen. Gift 17. Nov. 1906 med Jensigne B., Datter af Husmand Jens Sønderkov, Nr. Nissum, og Hustru Karen Kirstine, f. Andersen Holm.

Uddannet ven Landvæsen, Elev paa Haslev Landbrugsskole 1898—99, Gaardejer 1906. Medlem af Bestyrelsen for Brugsforeningen 1919, Formand for Fabjerg A/M 1921 og for Nr. Nissum og Omegns Elektricitetsværk 1923, Medlem af Fabjerg Sogneraad og Skolekommission 1929.

Adresse: Sønderlund, Fabjerg pr. Lemvig.

BESTYRER



Roesgaard, Jens Christian, f. 21. April 1882 i Rom Sogn, Søn af Gaardejer Kristen Roesgaard og Hustru Kristine, f. Jensen. Gift 21. April 1910 med Bodil R., f. Stiggaard Gravesen.

Elev paa A/M Spandegaard 1899—1900 og Fabjerg 1900—03, Mejerist paa sidstnævnte 1903—06, paa Dalum Mælkeriskole 1906—07, Mejerist paa Vejrum A/M 1907—08, Mejeribestyrer paa Fabjerg Andelsmejeri 1908. Formand for Sygekassen 1914—18. 3 Sølv- og 2 Bronzemedaljer samt 10 Diplomer for Smør.

briks Pasteuriseringsapparater (1900 og 1915), do. Forvarmer (1904), Alfa Centrifuge (1914), Silkeborg Kærne (1929), D. M.M. Kedel (1910), Caroc & Leth Dampmaskine (1886).

Der anvendes ligeligt fortinnede og Aluminiums Transportspande. Mejeriet har Ishus til 75 Læs ls.

Der sælges ca. 460 kg Smør hjemme, Resten til Grossist. Ost produceres ikke.

Mejeriet anvender Handelsyre. Fløden syrnes i Bassin. Der afregnes efter Flødeenheder. Personale: Mejeribestyrer, 1 Elev, 1 kvindelig Medhjælper, Leverandørernes 9 Kuske.

Mejeribestyreren fører Regnskabet. Regnskabsaar: Juli til Juli.

Faster Andelsmejeri.

Postadresse: Astrup pr. Skjern. Jernbaneanadresse: Skjern. Telefon: FASTER 12.

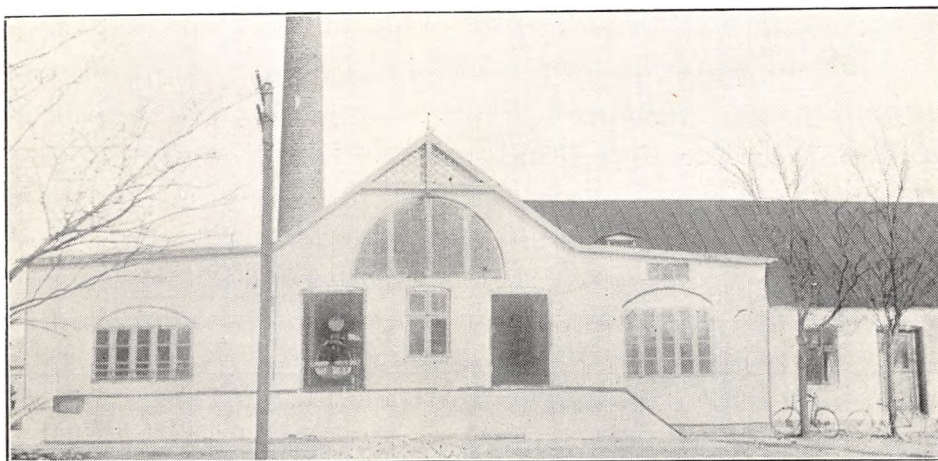

Oprettet 1885. Udvidet 1912 under Medvirken af Statskonsulent Niels Petersen, Struer. Særskilt Beboelse. Brandforsikring 67.000 Kr. Ejendoms-skyld 14.000 Kr.

171 Leverandører med 1514 Køer, heraf 5 med over 20 Køer, 37 med 4 Køer eller der under.

Lugt- og Smagsprøve. Mejeriet er i Mælkebedømmelsesforening. Kulfyring. Elektrisk Belysning.

Mejeriet er monteret med Silkeborg Indvejningsvægt (1921), 3 Buaas Bismær Udvejningsvægte (2 fra 1916, 1 fra 1922), Silkeborg Smør-vægt (1910), do Diskvægt (1919), Jacob Nielsen Ostevægt (1924), Buaas Universalpasteur (1925),

Sabroe Kølemaskine (1912), 2 Titan Centrifuger (1912 og 25), Zenith Kærne (1924), Sabroe Kedel (1912), Caroc & Leth Dampmaskine (1912), Danske Mejeriers Maskinfabriks Flødepasteur (1924), 2 Vandpumper (1 Silkeborg 1930, 1 fra 1918), 3 Buaas Mælkepumper (1918), Ostekar (1912).

Der anvendes overvejende fortinnede Transportspande.

Til Ostens Fremstilling anvendes 15.250 kg Sød- og 23.200 kg Skummet- og Kærnemælk. Osten sælges til Leverandørerne.

Mejeriet anvender Handelsyre. Fløden syrnes i Bassin. Mejeriet har Syrningsanlæg for Skummetmælken og eget Laboratorium. Der afregnes

	Indvejet Sød Mælk	Solgt Mælk og Fløde	Smørproduktion
1912—13.....	2.13 Mill. kg	—	80.780 kg
1913—14.....	2.36 —	—	90.120 —
1914—15.....	2.11 —	—	81.710 —
1927—28.....	3.73 —	—	139.135 —
1928—29.....	3.70 —	Hjemmesalg: 27.446 kg	145.173 —
1929—30.....	4.08 —	Bysalg: 225.383 —	152.591 —

Der sælges ca. 850 kg Smør hjemme, ca. 3500 kg i Bysalg, Resten til Grossist.

	1927—28	1928—29	1929—30
30% Ost	1.870 kg	1.980 kg	2.283 kg
20 - —	1.490 —	1.418 —	1.082 —

efter Fedtenheder. Personale: Mejeribestyrer, 2 Mejerister, 1 Elev, Leverandørernes 14 Kuske.

Mejeribestyreren fører Regnskabet. Regnskabsaar: Oktober til Oktober.

FORMAND



Madsen, Mads Søndergaard, f. 5. Aug. 1897 i Faster, Søn af Gaardejer Kresten Madsen og Hustru Mariane, f. Mikkel-sen. Gift 20. Maj 1926 med Thora M., f. Jansen.

Elev paa Hadsten Højskole 1918—19, paa Borris Landbrugsskole 1923—24, Gaardejer 1926. Formand for Faster Andelsmejeri, Bestyrelsesmedlem

i Brugsforeningen 1929.

Adresse: Nørre Lodahl pr. Skjern.

BESTYRER

Nielsen, Andreas Christian, f. 10. Nov. 1889 i Byrum paa Læsø, Søn af Forpagter N. P. Nielsen



og Hustru Chrestine, f. Sørensen. Gift 24. Maj 1919 med Pouline Marie N., f. Rasmussen.

Elev paa A/M Bakholt, Mejerist paa A/M Stenhøj ved Frederikshavn 1910—11, Bakholt 1911—12 og Treklover 1912, paa A/M Faster 1912—13, paa Ladelund Mælkerskole 1913—14, Mejerist paa A/M Faste

ster 1914 og 1915—16, Nordenskov 1916, Vikar i Ringkøbing Amt 1916—17, Mejeribestyrer paa Geddesdal A/M 1917—18, paa Faster Andelsmejeri 1918. Revisor i Andelskassen, Regnskabsfører for Brugsforeningen, Repræsentant i De danske Mejeriers Fællesindkøb.

Fasterholt Andelsmejeri.

Post- og Jernbaneadresse: Fasterholt. Telefon: Fasterholt 1.

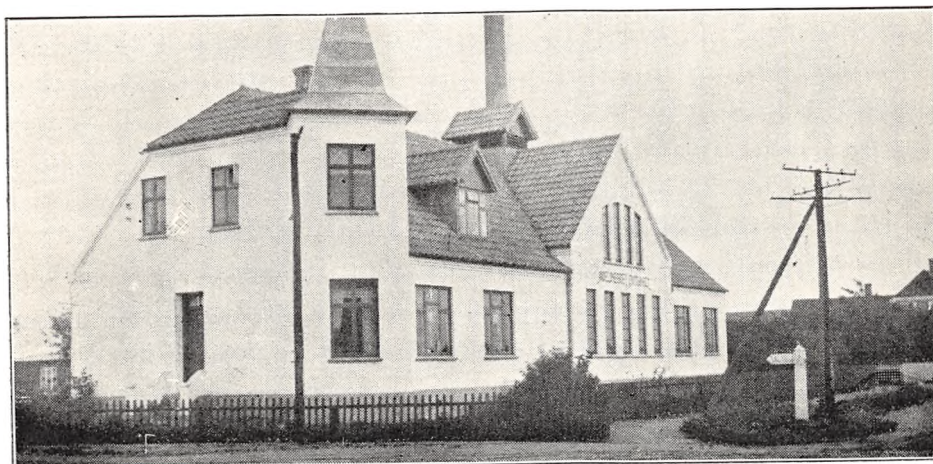

Oprettet 1921 under Medvirken af Muremester Nielsen, Rind. Maskinerne installeret af Nielsen

& Lyager, Herning. Brandforsikring 66.900 Kr. Ejendomsskyld 25.000 Kr.

54 Leverandører med 327 Køer, heraf 2 med over 20 Køer, 3 med 4 Køer eller der under.

Reduktaseprøve. Mejeriet deltager i Tuberkulosisens Bekæmpelse. Fyring med Kul, Tørv og Træ. Elektrisk Belysning.

Mejeriet er monteret med Sinus Indvejningsvægt, Bismar Udvejningsvægt, Paasch & Larsen,

Petersen Smørvægt, do. Koger, Flødepasteur og Forvarmer, Sabroe Kølemaskine, Perfect-Gigant Centrifuge, P. & L., P. Kærne (alt 1921), I. A. Hermansens Sønner, Næstved, Kedel (brugt, 1902), Caroc & Leth Dampmaskine (1921).

Der anvendes ca. 20% fortinnede og ca. 80% Aluminiums Transportspande.

	Indvejet Sød Mælk	Solgt Mælk og Fløde	Smørproduktion
1927—28.	0.75 Mill. kg	—	30.533 kg
1928—29.	0.82 —	—	33.216 —
1929—30.	0.91 —	Hjemmesalg: 18.857 kg	36.279 —

Der sælges ca. 200 kg Smør hjemme og ca. 300 kg i Bysalg, Resten til Grossist. Ost produceres ikke.

Mejeriet anvender Handelssyre. Fløden syrnes i Tønder. Der afregnes efter Flødeenheder. Per-

sonale: Mejeribestyrer, 1 Elev, Leverandørernes 5 Kuske.

Mejeribestyreren fører Regnskabet. Regnskabsaar: Oktober til Oktober.

FORMAND



Fasterholt, Christian Peter Pallesen, f. 30. Maj 1890 i Fasterholt, Søn af Gaardejer Peter Pallesen og Hustru Johanne, f. Jensen. Gift 27. Jan. 1915 med Ane F., f. Knudsen.

Gaardejer 1915. Kasserer for Mergelselskabet for Toksvig-Søby-Amborg 1928—30, Medlem af Menighedsraadet 1926, Formand for Fasterholt A/M 1930.

Adresse: Fasterholt.

BESTYRER



Mølgaard, Jacob, f. 4. Okt. 1889 i Arnborg, Søn af Gaardejer Frands Mølgaard og Hustru Kirstine, f. Jensen Huus. Gift 6. Maj 1920 med Agnes Petra M., f. Grarup.

Elev, Arnborg A/M, Mejerist, A/M Snebjerg, Holmgaard-Sir, Fuglsang, Sanderum, paa Dalum Mælkerskole 1916—17, Vikar i Hammerum Herreds Mejeristforening 1918—21, Mejeribestyrer paa Fasterholt A/M 1921. Bestyrelsesmedlem i Arnborg og Fasterholt Hjelpekasse og Sekretær og Kasserer for Danmarks Retsforbund i Ringkøbing Amt 1929. 1 Sølv- og 1 Bronzemedalje samt 8 Hædrende Omtale for Smør.

Faurholt Andelsmejeri.

Post- og Jernbaneadresse: Ikast. Telefon: Ikast 20.

Oprettet 1925 under Medvirken af stedlige Haandværkere. Brandforsikring 76.000 Kr. Ejendomsskyld 22.500 Kr.

55 Leverandører med 440 Køer, heraf 3 med over 20 Køer, 4 med 4 Køer eller der under.

Reduktaseprøve. Kulfyring. Elektrisk Belysning.

Mejeriet er monteret med Exact Indvejningsvægt, 2 Buaas Udvejningsvægte, do. Smørvægt, Diskvægt, 2 Buaas Pasteuriseringsapparater, do.

Forvarmer, Sabroe Kølemaskine, Titan Centrifuge, Zenith Kærne, Sabroe Kedel, Alliance Dampmaskine, Centrifugalpumpe (alt 1925).

Der anvendes overvejende fortinnede Transportspande.

Der sælges ca. 200 kg Smør hjemme. Resten til Grossist. Ost produceres ikke.

Mejeriet anvender Handelssyre, Fløden syrnes i Bassin. Der afregnes efter Flødeenheder. Per-

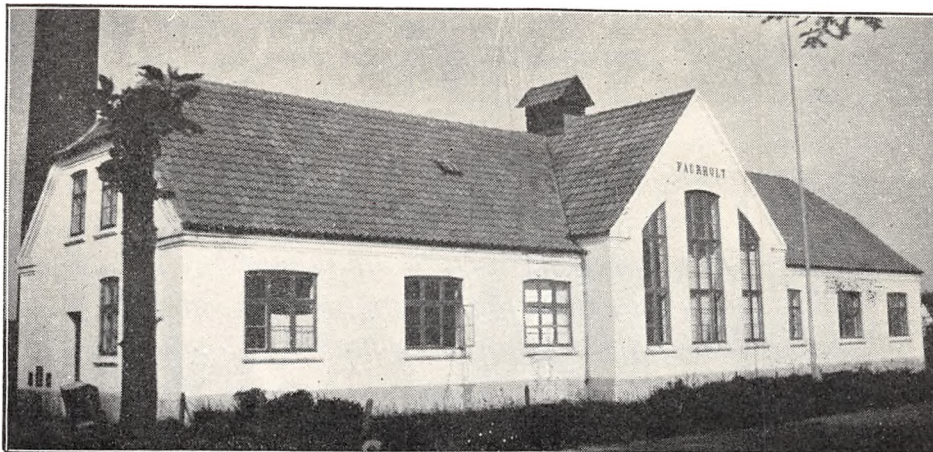

	Indvejet Sød Mælk	Solgt Mælk og Fløde	Smørproduktion
1927—28.....	1.02 Mill. kg	—	43.545 kg
1928—29.....	1.03 —	—	41.609 —
1929—30.....	1.12 —	Hjemmesalg: 5.908 kg	45.160 —

sonale: Mejeribestyrer, 1 Elev, Leverandørernes 6 Kuske.

Mejeribestyreren fører Regnskabet. Regnskabsaar: Oktober til Oktober.

FORMAND



Hansen, Jens Peter, f. 3. Maj 1882 i Timring, Søn af Husmand Jeppe Hansen og Hustru Johanne, f. Mikkelsen. Gift 26. Nov. 1904 med Kathrine H., f. Rasmussen.

Uddannet ved Landvæsen, Gaardejer 1904. Medstifter af Faurholt Andelsmejeri og dets Formand 1925, Medlem af Bestyrel-

serne for Landboforeningen og Mergelf. 1928.
Adresse: Lille Hedegaard pr. Ikast.

BESTYRER



Knudsen, Aksel Elwart, f. 11. Maj 1905 i Hyllested, Randers Amt, Søn af Søren Knudsen og Hustru Arengodt Nielsine K., f. Person. Gift 2. Maj 1931 med Asta Amalie Margrethe K., f. Frantzen.

Elev, A/M Bovrup 1922—25 og Skodborg 1925—26, paa Dalum Mælkerskole, Mejerist, A/M Gestelelev 1926—27, Vikar i

Svendborg Amt 1. Maj til 1. Sept. 1928, Mejerist, A/M Ljørring 1928—30, Studierejse i Holland, Schweiz, Mejerist, A/M Lisbjerg v. Aarhus 1. Nov. 1930 til 1. April 1931, Mejeribestyrer paa Faurholt A/M 1. April 1931.

Finderup Andelsmejeri.

Postadresse: Herborg. Jernbaneadresse: Skjern. Telefon: Finderup 1.

Oprettet 1916 under Medvirken af Arkitekt E. V. Lind, Skive. Brandforsikring 90.000 Kr. Ejendomsskyld 29.000 Kr.

76 Leverandører med 660 Køer, heraf 4 med over 20 Køer, 4 med 4 Køer eller der under. Reduktaseprøve. Kulfyring. Elektrisk Belysning.

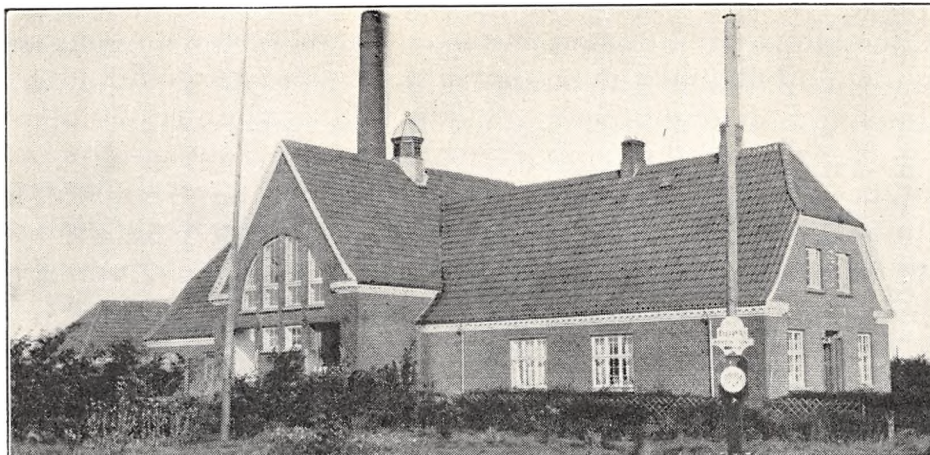

Mejeriet er monteret med Silkeborg Indvejningsvægt, 3 Buaas Bismær Udvejningsvægte, Silkeborg Smørvægt (alt 1916), Danske Mejeriers Maskinfabriks Flødepasteur (1926), Buaas Universal Regenerativapparat (1928), Sabroe Køle-

maskine, Titan Centrifuge (begge 1916), Zenith Nr. 7 Kærne (1928), D. M. M. Kedel (1930), Caroc & Leth Dampmaskine (1916).

Der anvendes 90 % fortinnede og 10 % Aluminiums Transportspande.

	Indvejet Sød Mælk	Solgt Mælk og Fløde	Smørproduktion
1927—28.....	1.75 Mill. kg	—	69.503 kg
1928—29.....	1.84 —	—	74.929 —
1929—30.....	2.05 —	Hj.-Salg: for 2.500 Kr.	83.016 —

Der sælges ca. 250 kg Smør hjemme, Resten til Grossist. Ost produceres ikke.

Mejeriet anvender Handelssyre. Fløden syrnes i Aluminiumsbassin. Mejeriet har Syrningsanlæg for Skummetmælken. Der afregnes efter Fløde-

enheder. Personale: Mejeribestyrelse, 1 Mejerist, Leverandørernes 8 Kuske.

Mejeribestyrelsen fører Mælke- og Formanden Kasseregnskabet. Regnskabsaar: Oktober til Oktober.

FORMAND



Pedersen, Peder Stræde, f. 26. Febr. 1880 i Feldbæk, Brejning, Søn af Gaardejer Niels Christian Pedersen og Hustru Else, f. Pedersen. Gift 21. Maj 1908 med Magdalene P., Datter af Gaardejer Niels Jessen, Andst, og Hustru Ellen, f. Ravnsgaard.

Uddannet ved Landvæsen, Elev paa Frederiksborg Højskole 1900—01 og 1904—05, paa Ladelund Landbrugsskole 1901—02, Gaardejer 1906. Formand for Finderup Kvægavlforening 1912—16 og for Finderup A/M 1926, Medlem af Sønder Lem Sogneraad 1929.

Adresse: Faarborg pr. Lem.

BESTYRELSE



Strande, Lauritz Jensen, f. 21. Marts 1901 i Vandborg, Søn af Mejeribestyrelse Jens Jensen Strande og Hustru Maren, f. Jensen. Gift 7. Okt. 1927 med Johanne Marie S., f. Nørby.

Elev paa Vandborg Andelsmejeri, paa Ladelund Mælkerskole 1922—23, paa Askov Højskole 1924—25, Mejerist paa A/M Maltbæk, Vandborg, Hovbak, Juelsminde, Ulkjær, Fjordsminde og Vandborg, Mejeribestyrelse paa Finderup A/M 1927. Bronzemedalje og Diplom for Smør 1929.

Fjaltring Andelsmejeri.

Postadresse: Fjaltring. Jernbaneadresse: Ramme. Telefon: Fjaltring 20.

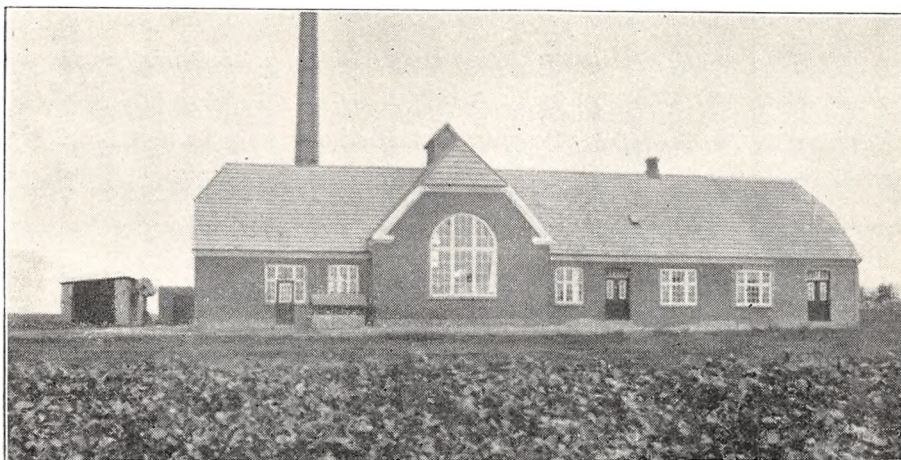

Oprettet 1914 under Medvirken af stedlige Haandværkere. Brandforsikring 49.000 Kr. Ejendomsskyld 25.000 Kr.

82 Leverandører med 625 Køer, heraf 2 med over 20 Køer, 6 med 4 Køer eller der under. Reduktaseprøve. Mejeriet er i Mælkebedømmel-

	Indvejet Sød Mælk	Solgt Mælk og Fløde	Smørproduktion
1914—15.....	0.67 Mill. kg	—	25.610 kg
1927—28.....	1.52 —	—	66.202 —
1928—29.....	1.72 —	—	71.704 —
1929—30.....	2.00 —	Hjemmesalg: 6.700 kg	74.704 —

FORMAND

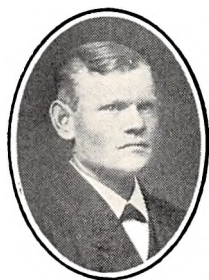

Sønderby, Christian Jensen, f. 14. Dec. 1881 paa Sønderby ved Fjaltring, Søn af Gaardejer Niels Jensen Sønderby og Hustru Maren, f. Kirkegaard. Gift 25. Okt. 1921 med Petrine S., Datter af Husmand Laust Jensen, Fjaltring, og Hustru Kirstine, f. Hede.

Uddannet ved Landvæsen, Elev paa Vallekilde Højskole 1901—02, Forpagter af Sønderby 1915—19, Gaardejer 1919. Fh. Formand og Kasserer for Fiskesalgforeningen, Formand for Fjaltring A/M 1923, Medlem af Fjaltring Sogneraad 1925, Sogneraadformand 1929, Medlem af Udvalget for Lodsejere af Nr. Nissum Fjorden og af Tilsynsraadet for Fjaltring og Omegns Sparekasse. Adresse: Sønderby pr. Fjaltring.

BESTYRER



Andersen, Niels Hansen, f. 6. Jan. 1890 i Rom ved Lemvig, Søn af Gaardejer Skikkild Andersen og Hustru Johanne Marie Petrea, f. Hansen. Gift 4. Nov. 1921 med Alma A., Datter af Tømrer Jens Chr. Nielsen, Højslev, og Hustru Ane Marie, f. Jensen.

Elev paa Sørvad A/M 1906—08, Mejerist paa Nr. Nissum A/M 1908—09 og Juelsminde A/M 1909—11, Soldat 1911, Mejerist paa Aagaard A/M 1911—14, i Sikringsstyrken 1914—15, paa Ladelund Mælkeriskole 1915—16, Mejerist paa A/M Aadum 1916—18 og Ljørring 1918—19, Mejeribestyrer paa Fjaltring A/M 1919. Medlem af Bestyrelsen for Venstrevælgerforeningen 1924—28, Revisor i Fjaltring Sparekasse og Brugsforening 1921, Medlem af Fjaltring Sogneraad og Kommunekasserer 1929. 5 Sølv- og 3 Bronzemedaljer samt 10 Diplomer for Smør.

sesforening og deltager i Tuberkulosens Bekæmpelse. Kulyring. Elektrisk Belysning.

Mejeriet er monteret med Silkeborg Indvejningsvægt (1930), 2 Buaas Udvejningsvægte, Silkeborg Smørvægt og Diskvægt (1914), Danske Mejeriers Maskinfabriks Pasteur og Regenerativapparat (1930), Sabroe Kølemaskine (1914), Alfa Centrifuge og Hamlet Kærne (1930), D. M. M. Kedel og Caroc & Leth Dampmaskine (1914), Krügers Vandfilter (1930), 3 Centrifugalpumper (1914 og 30).

Der anvendes 75 % fortinnede og 25 % Aluminiums Transportspande.

Der sælges ca. 560 kg Smør hjemme, Resten til Grossist. Ost produceres ikke.

Mejeriet anvender Handelssyre. Fløden syrnes i Bassin. Mejeriet har eget Laboratorium. Der afregnes efter Fedtneheder. Personale: Mejeribestyrer, 1 Mejerist, 1 Elev, Leverandørernes 7 Kuske.

Mejeribestyreren fører Regnskabet. Regnskabsaar: Oktober til Oktober.

Fjølstervang Andelsmejeri.

Post- og Jernbaneadresse: Kibæk. Telefon: Fjølstervang 8.

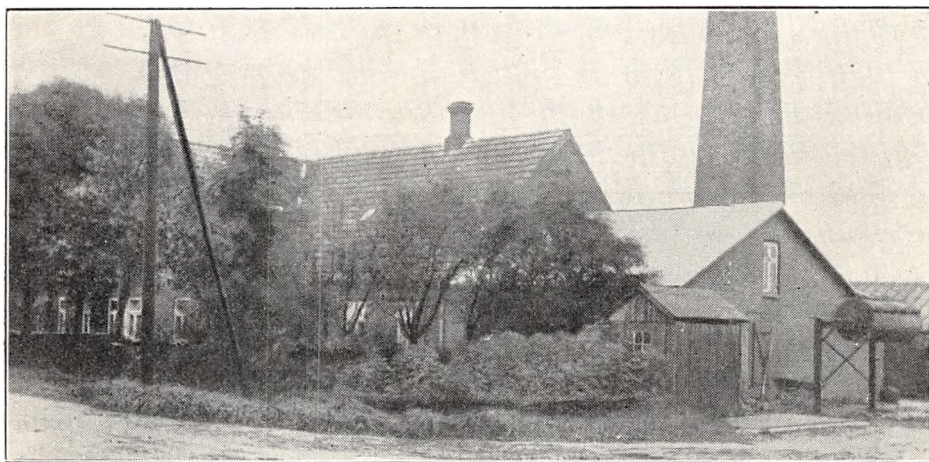

Oprettet 1903 under Medvirken af stedlige Haandværkere. Brandforsikring 58.000 Kr. Ejendomsskyld 14.500 Kr.

151 Leverandører med 1100 Køer, heraf 4 med over 20 Køer, 14 med 4 Køer eller der under.

Reduktaseprøve. Mejeriet deltager i Tuberkulosens Bekæmpelse. Kulyring. Elektrisk Belysning.

Mejeriet er monteret med Silkeborg Ind- og Udvejnings- samt Smørvægt (1919, 24 og 14), Danske Mejeriers Maskinfabriks Pasteur og Forvarmer (1929), Sabroe Kølemaskine (1910), 1 Ti-

tan 65 og 1 Alfa Centrifuge (1924 og 30), Silkeborg Kærne (1926), Sabroe Kedel (1922), D. M. M. Dampmaskine (1930), Silkeborg hydraulisk Pumpe.

Der anvendes overvejende fortinnede Transportspande.

Der sælges ca. 500 kg Smør hjemme, ca. 200 kg i Bysalg, Resten til Grossist. Ost produceres ikke.

Mejeriet anvender Handelssyre. Fløden syrnes i Bassin. Mejeriet har eget Laboratorium. Der

	Indvejet Sød Mælk	Solgt Mælk og Fløde	Smørproduktion
1912—13.....	1.16 Mill. kg	—	46.880 kg
1913—14.....	1.27 —	—	50.920 —
1914—15.....	1.18 —	—	47.600 —
1927—28.....	3.03 —	—	122.112 —
1928—29.....	2.71 —	Hjemmesalg: 1.820 kg	110.021 —
1929—30.....	3.05 —	Bysalg: 5.000 —	124.711 —

afregnes efter Fedtenheder. Personale: Mejeribestyrer, 1 Mejerist, 1 Elev, 1 Laborant, Leverandørernes 13 Kuske.

Mejeribestyreren fører Regnskabet. Regnskabsaar: Oktober til Oktober.

FORMAND

Westergaard, Niels Christian, f. 21. Nov. 1875 i Fjølstervang, Søn af Gaardejer Knud Peter Nielsen og Hustru Larsine, f. Jacobsen.

Uddannet ved Landvæsen, Gaardejer 1911. Formand for Fjølstervang Andelsmejeri 1923.

Adresse: Fjølstervang pr. Kibæk.

BESTYRETER

Andersen, Anders Christian, f. 16. Dec. 1877 i Agerskov, Søn af Gaardejer Christen Knudsen Andersen og Hustru Dorthea Marie, f. Larsen. Gift 2. Nov. 1904 med Marie A., f. Jensen.

Elev paa A/M Hammerum 1896—98, Mejerist paa A/M Guldborg 1898—1900, Økilde 1900, Thoreby 1900—02, paa Ladelund Mælkerskole 1902—03, Mejerist paa Ørbæk A/M 1903, Mejeribestyrer paa Fjølstervang A/M 1903. Bronze-medalje og Hædrende Omtale for Smør.

Andelsmejeriet Fjordlyst.

Postadresse: Ringkøbing. Jernbaneadresse: Velling. Telefon: Velling 34.

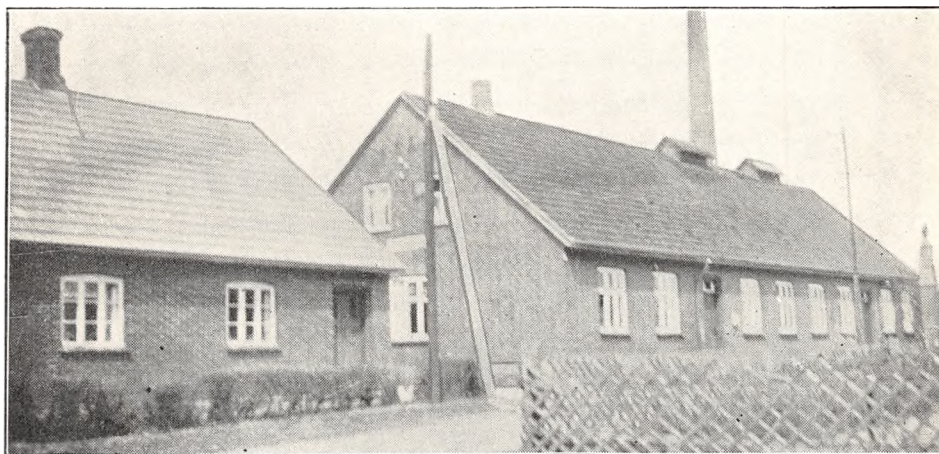

Oprettet 1904 under Medvirken af stedlige Haandværkere. Brandforsikring 75.000 Kr. Ejendomsskyld 18.000 Kr.

62 Leverandører med 600 Køer, heraf 6 med over 20 Køer, 14 med 4 Køer eller der under.

Reduktaseprøve med Kvalitetsbedømmelse samt Lugt- og Smagsprøve. Mejeriet er i Mælkebedømmelsesforening og deltager i Tuberkulosens Bekæmpelse. Fyring med Kul og Kvas. Elektrisk Belysning.

Mejeriet er monteret med Sinus Indvejnings-, 2 Buaas Bismær Udvejnings- og 1 Silkeborg Smørvægt (1904), Silkeborg Volta Pladepasteur (1931), Sabroe Kølemaskine (1925), Alfa Centri-

fuge (1926), Silkeborg Kærne (1928), Danske Mejeriers Maskinfabriks Kedel (1925), Caroc & Leth Dampmaskine (1904).

Der anvendes 20 % fortinnede og 80 % Aluminiums Transportspande.

Der sælges ca. 500 kg Smør hjemme, Resten til Grossist. Ost produceres ikke.

Mejeriet anvender Handelssyre. Fløden syrnes i Aluminiumsbassin. Mejeriet har eget Laboratorium. Der afregnes efter Fedtenheder. Personale: Mejeribestyrer, 1 Mejerist, 1 kvindelig Medhjælper, Leverandørernes 6 Kuske.

Formanden og Mejeribestyreren fører Regnskabet. Regnskabsaar: Oktober til Oktober.

	Indvejet Sød Mælk	Solgt Mælk og Fløde	Smørproduktion
1912—13.....	1.23 Mill. kg	—	47.066 kg
1913—14.....	1.24 —	—	46.858 —
1914—15.....	1.12 —	—	42.862 —
1927—28.....	1.35 —	—	54.774 —
1928—29.....	1.38 —	—	55.970 —
1929—30.....	1 60 —	Hj.-Salg: for ca. 2.100 Kr.	64.374 —

FORMAND



Lauridsen, Theodor Marius, f. 9. Sept. 1890 i Velling Præstegaard, Søn af Præstegaardsforpgt. Jens Lauridsen og Hustru Kristine, f. Larsen. Gift 4. Okt. 1918 med Sidsel L., f. Lauridsen.

Elev paa Ryslinge Højskole 1916—17, Forpagter 1918. Formand for Andelsmejeriet Fjordlyst 1930.

Adresse: Velling Præstegaard pr. Ringkøbing.

BESTYRER



Christensen, Viggo Refstrup, f. 22. Juni 1895 i Dybe, Søn af Gaardejer Niels Refstrup Christensen og Hustru Kirstine, f. Nielsen. Gift 27. Okt. 1927 med Marie C., f. Jensen.

Elev paa Ørvad A/M, paa Dalum Mælkeriskole 1922—23, Mejerist paa A/M Thejls, Rødekro, Vandborg, Andst, Hellevad og Stauning, Mejeri-

bestyrer paa A/M Fjordlyst 1927. Flere Udmærkelser for Smør.

Andelsmejeriet Fjordsminde.

Post- og Jernbaneanadresse: Ulfborg. Telefon: Ulfborg 8.

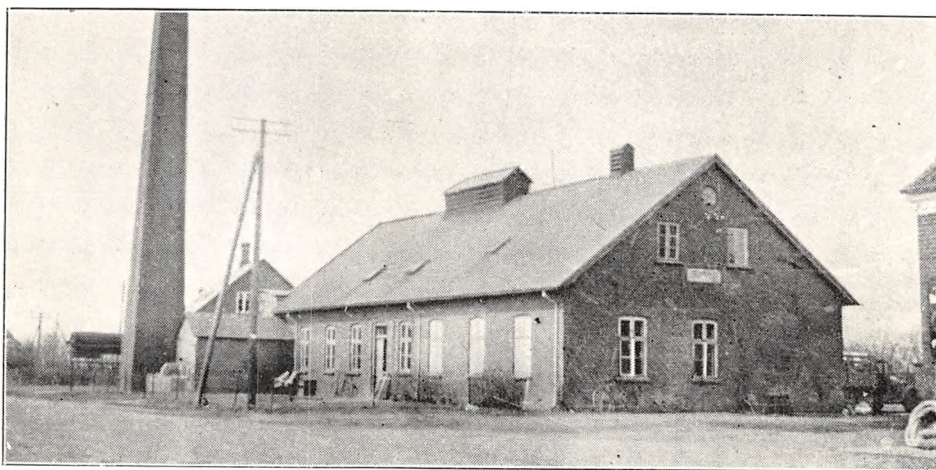

Oprettet 1893. Ombygning 1907 under Medvirken af stedlige Haandværkere. Beboelsen er særskilt. Brandforsikring 97.500 Kr. Ejendomsskyld 25.000 Kr.

318 Leverandører med 2200 Køer, heraf 5 med over 20 Køer.

Reduktaseprøve. Kulfyring med Blæser. Elektrisk Belysning fra eget Værk.

Mejeriet er monteret med Silkeborg Indvejningsvægt (1915), Buas Udvejningsvægt (1918), Jacob Nielsen Smørvægt, Universal Regenerativapparat (1920), Sabroe Kølemaskine (1907), 2 Titan Centrifuger T. A. 85 og T. A. 60 (1929 og 15),

2 Silkeborg Kærner (1920 og 25), Kolding Kedel (1925), Caroc & Leth Dampmaskine (1908), Thrige Elektromotor.

Der anvendes forfinede Transportspande.

	Indvejet Sød Mælk	Solgt Mælk og Fløde	Smørproduktion
1912—13.....	4.16 Mill. kg	—	151.786 kg
1913—14.....	4.39 —	—	168.119 —
1914—15.....	4.13 —	—	155.210 —
1927—28.....	5.47 —	—	213.527 —
1928—29.....	5.69 —	—	223.323 —
1929—30.....	6.38 —	—	247.165 —

Der sælges 2000 kg Smør hjemme, Resten til Eksportforening. Ost produceres ikke.

Mejeriet anvender Handelssyre. Fløden syrnes i Aluminiumsbassin. Mejeriet har Syrningsanlæg for Skummetmælken og eget Laboratorium. Der afregnes efter Fedtenheder. Personale: Mejeribestyrer, 3 Mejerister, 1 Kontrolør, 1 Udvejer,

Leverandørernes 20 Kuske.

Mejeribestyreren fører Regnskabet. Regnskabsaar: Oktober til Oktober.

Afdøde Hofjægermester Hoppe, Pallisbjerg, oprettede paa sin Gaard det første Privatmejeri i Sognet. Dette nedlagdes, da Sognets Beboere oprettede det nuværende Fjordsminde Andelsmejeri.

FORMAND



Strandbygaard, Christian, f. 20. Febr. 1891 i Staby Sogn, Søn af Proprietær Niels Strandbygaard og Hustru Kirstine.

Uddannet ved Landvæsen, Elev paa Staby og Askov Højskole og paa Asmildkloster Landbrugsskole, Proprietær. Formand for Andelsmejeriet Fjordsminde 1930.

Adresse: Svendsholm, Staby pr. Ulfborg.

BESTYRER



Jensen, Jørgen Peter, f. 20. Marts 1885 i Nr. Snede Sogn, Søn af Landmand Jens Peter Jensen.

Elev paa A/M Gludsted og Ikast, Mejerist paa A/M Rind, Snejbjerg, Fredensborg, Danalyst og Fjordsminde, Mejeribestyrer paa A/M Fjordsminde 1910.

Fousing Andelsmejeri.

Post- og Jernbaneadresse: Struer. Telefon: Ølby 2.

Oprettet 1884. Delvis Ombygning 1898 under Medvirken af stedlige Haandværkere. Beboelsen er særskilt. Brandforsikring 90.600 Kr. Ejendomsskyld 16.000 Kr.

250 Leverandører med 1800 Køer, heraf 10 med over 20 Køer, 50 med 4 Køer eller der under.

Kulfyring. Elektrisk Belysning.

Mejeriet er monteret med Sinus Idvejningsvægt (1905), Bismar Udvejningsvægt (1910), Silkeborg Smørvægt (1928), Danske Mejeriers Maskinfabriks Flødepasteur og Koger (1928 og 30), do. Forvarmer (1930), Atlas Kølemaskine (1911), 1 Titan T. A. 80 og 1 Alfa A. V. 6 Centrifuge (1920 og 28), Hamlet Kærne (1923), Sabroe Ke-

del og D. M. M. Dampmaskine (1930), Træostekar (anvendes ikke).

Der anvendes overvejende forfinede Transportspande.

Der sælges ca. 850 kg Smør hjemme og ca. 300 kg i Bysalg, Resten til Grossist. Ost produceres ikke.

Mejeriet anvender Handelssyre. Fløden syrnes i forfintnet Kobberbassin med Laag. Der afregnes efter Flødeenheder. Personale: Mejeribestyrer, 2 Mejerister, 1 Elev, Leverandørernes 19 Kuske.

Mejeribestyreren fører Regnskabet. Regnskabsaar: Oktober til Oktober.

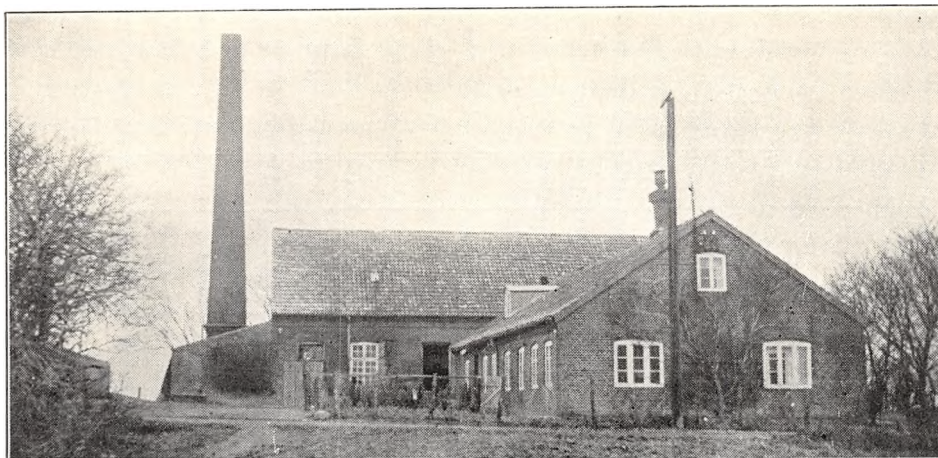

	Indvejet Sød Mælk	Solgt Mælk og Fløde	Smørproduktion
1912—13.....	3.66 Mill. kg	—	142.010 kg
1913—14.....	3.66 —	—	145.850 —
1914—15.....	3.22 —	—	125.600 —
1927—28.....	4.16 —	—	178.725 —
1928—29.....	4.39 —	—	180.137 —
1929—30.....	4.78 —	Hjemmesalg: 16.146 kg	191.406 —

FORMAND



Bjerg, Kristen Kristensen, f. 5. Marts 1873 i Fousing, Søn af Gaardejer Frands Kristensen Bjerg og Hustru Mette, f. Nielsen.

Elev paa Nr. Nissum Højskole 1894—95, Gaardejer 1897. Medlem af Ølby-Asp-Fousing Sogneraad 1924—28, Formand for Fousing Andelsmejeri tre Gange, sidst fra 1930.

Adresse: Fousing pr. Struer.

BESTYRER



Ernst, Christian Langren Nielsen, f. 11. Dec. 1892 i Hvidbjerg, Søn af Gaardejer Kresten Ernst og Hustru Sidsel, f. Mortensen. Gift 22. Aug. 1919 med Else Kirstine E., f. Jacobsen.

Elev paa Morup Mølle A/M, Mejerist paa A/M Stjernholm og Hørdum, paa Rønde Højskole, Mejerist paa Hvidbjerg A/M (Thyholm), paa Ladelund Mælkerskole 1918—19, Mejeribestyrelse paa A/M Søndagshvile i Bindslev 1919—27, paa Fousing A/M 1927. Kasserer for Mejeriet 1930. Flere Udmærkelser for Smør.

Andelsmejeriet Fremtiden.

Post- og Jernbaneadresse: Holstebro. Telefon: Idom Kirke 30.

Oprettet 1917 under Medvirken af Arkitekt E. V. Lind, Skive. Brandforsikring 90.000 Kr. Ejendomsskyld 16.000 Kr.

76 Leverandører med 640 Køer, heraf 1 med over 20 Køer, 22 med 4 Køer eller der under. Reduktaseprøve. Mejeriet er i Mælkebedømmel-

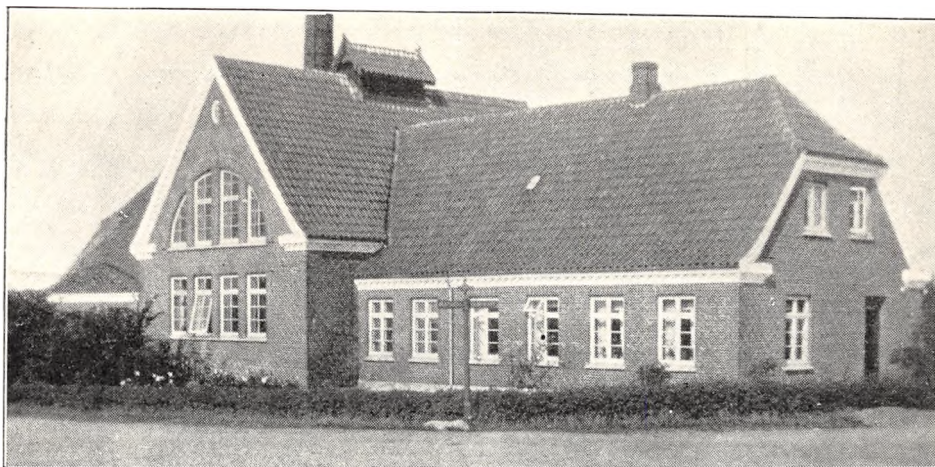

sesforening og deltager i Tuberkulosens Bekæmpelse. Kulfyring. Petroleumbelysning.

Mejeriet er monteret med Silkeborg Indvejningsvægt, Buas Udvejningsvægt, Silkeborg Smørvægt (alt 1917), Buas Regenerativapparat

(1926), Sabroe Kølemaskine (1917), Alfa Centrifuge (1927), Kolding Kærne og Kedel (1929 og 17), Caroc & Leth Dampmaskine (1917).

Der anvendes fortinnede Transportspande.

	Indvejet Sød Mælk	Solgt Mælk og Fløde	Smørproduktion
1927—28.....	1.62 Mill. kg	—	67.150 kg
1928—29.....	1.70 —	Hj.-Salg: 698 kg Fløde	70.985 —
1929—30.....	1.77 —	3.365 — s. M.	73.423 —

Der sælges ca. 400 kg Smør hjemme, Resten til Grossist. Ost produceres ikke.

Mejeriet anvender Handelssyre. Fløden syrnes i Bassin. Mejeriet har Syrningsanlæg for Skummetælken. Der afregnes efter Fedtneheder. Per-

sonale: Mejeribestyrer, 1 Mejerist, 1 Ekspeditrice, Leverandørernes 7 Kuske.

Mejeribestyreren fører Regnskabet. Regnskabsaar: Maj til Maj.

FORMAND



Pedersen, Martin, f. 30. Dec. 1893 i Strovstrup ved Idom, Søn af Gaardejer Chr. Pedersen og Hustru Petrine, f. Pedersen. Gift med Jenny P., f. Andersen.

Elev paa Ollerup Højskole, Gaardejer 1920. Sognefoged 1929, Formand for Andelsmejeriet Fremtiden 1930.

Adresse: Idom pr. Holstebro.

BESTYRER



Andersen, Harry Gunner, f. 12. Maj 1901 i V. Smidstrup, Søn af Mejeribestyrer A. P. Andersen og Hustru. Gift med Anna A., f. Jensen.

Præliminæreksamen fra Københavns Universitet 1917, Elev paa A/M Grøndal 2½ Aar, Vejen 1 Aar, Kirkedal ½ Aar, Mejerist paa sidstnævnte og paa A/M Snøde-Stoense og Grøndal, paa Ladelund Mælkeriskole 1923—24, Førstemejerist paa A/M Vejstrup-Hejls, Studierejse i Holland 3 Mdr., Førstemejerist paa Jellinge A/M 1925—28, Mejeribestyrer paa A/M Fremtiden 1928.

Andelsmejeriet Fuglsang.

Post- og Jernbaneanadresse: Holstebro. Telefon: Holstebro 177.



Oprettet 1897. Delvis Ombygning 1907 og delvis Udvidelse 1927 under Medvirken af stedlige Haandværkere. Beboelsen er særskilt. Brandforsikring 61.969 Kr. Ejendomsskyld 40.000 Kr.

206 Leverandører med 1400 Køer, heraf 25 med over 20 Køer, 70 med 4 Køer eller der under.

Lugt- og Smagsprøve. Mejeriet er i Mælkebedømmelsesforening og deltager i Tuberkulosens Bekæmpelse. Kulturyring. Elektrisk Belysning.

Mejeriet er monteret med Sinus Indvejningsvægt (1905), Bismar Udvejningsvægt og Silkeborg Smørvægt (1927), Buaas Regenerativapparat

	Indvejet Sød Mælk	Solgt Mælk og Fløde	Smørproduktion
1912—13.....	2.60 Mill. kg	—	91.930 kg
1913—14.....	2.89 —	—	103.850 —
1914—15.....	2.68 —	—	93.620 —
1927—28.....	3.61 —	—	109.693 —
1928—29.....	3.58 —	—	100.962 —
1929—30.....	3.71 —	—	116.531 —
		Hj.-Salg: for 159.683 Kr.	

FORMAND



Jacobsen, Hans Christian, f. 14. Sept. 1879 i Sdr. Nissum, Søn af Gdr. Anders Christian Jacobsen, Idom, og Hustru Kristiane Marie, f. Jensen. Gift 10. Nov. 1905 med Karen Marie J., Datter af Snedkermester Chr. Madсен, Holstebro, og Hustru Nielsine, f. Jensen.

Elev paa Rye Højskole 1900—01, Gaardejer 1907.

Medlem af Idom Sogneraad 1910—18, af Menighedsraadet 1920—24 og af Bestyrelsen for Ringkøbing Amts Vareindkøbsforening, Formand for A/M Fuglsang 1915, Ejendomsskyldvurderingsmand for Idom Kommune 1924.

Adresse: Gammelmark, Idom pr. Holstebro.

BESTYRER



Andersen, Christian Peter, f. 24. April 1873 i V. Taarup, Søn af Skolelærer Jens Dissing Andersen og Hustru Emma, f. Bech. Gift 3. April 1903 med Ingeborg A., f. Larsen.

Elev paa A/M Ravnborg, Als, Mejerist paa A/M Sdr. Tranders, Hadsund F/M, paa Ladelund Mælkeriskole 1897—98, Mejerist paa A/M Hørby

og Præstbro, Mejeribestyrelse paa A/M Hals 1900—03, Syvsten 1903—08 og paa A/M Fuglsang 1908. 3 Sølvmedaljer og flere andre Udmærkelser for Smør.

(1916), Atlas Kølemaskine (1912), 1 Titan og 1 Alfa Centrifuge (1927 og 22), Zenith Kærne (1897), Danske Mejeriers Maskinfabriks Dampmaskine (1927).

Der anvendes fortinnede Transportspande.

Der sælges for ca. 2700 Kr. Smør hjemme, for ca. 76.300 Kr. i Bysalg, Resten til Grossist. Ost produceres ikke.

Mejeriet anvender Handelssyre. Fløden syrnes i Aluminiumsbassin med Laag. Mejeriet har eget Laboratorium. Der afregnes efter Flødeenheder. Personale: Mejeribestyrelse, 1 Mejerist, 2 Elever, 2 Medhjælpere, 5 Kuske, Leverandørernes 14 Kuske.

Mejeribestyrelsen fører Regnskabet. Regnskabsaar: Oktober til Oktober.

Andelsmejeriet Godthaab.

Post- og Jernbaneadresse: Holstebro. Telefon: Skave 10.

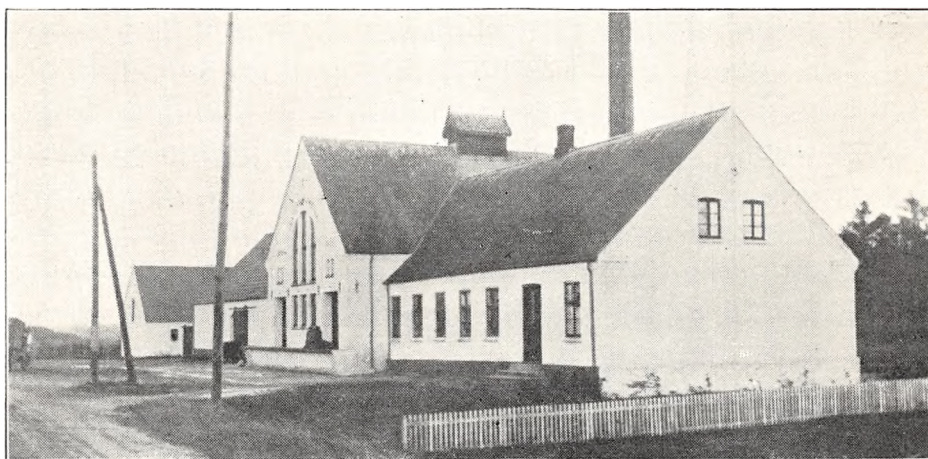

Oprettet 1892. Ombygning og Udvidelse 1913 under Medvirken af Arkitekt E. V. Lind, Skive, og stedlige Haandværkere. Maskinerne installeret af Danske Mejeriers Maskinfabrik. Brandforsikring 74.000 Kr. Ejendomsskyld 32.000 Kr.

236 Leverandører med 1660 Køer, heraf 4 med over 20 Køer, 125 med 4 Køer eller der under.

Lugt- og Smagsprøve. Mejeriet er i Mælkebedømmelsesforening og deltager i Tuberkulosens Bekæmpelse. Fyring med Tørv. Elektrisk Belysning.

Mejeriet er monteret med Sinus Indvejningsvægt (1905), Bismar Udvejningsvægt, Silkeborg Smørvægt, D. M. M. Flødepasteuriseringsapparat, Buaas Koger, D. M. M. Forvarmer, Sabroe

Kølemaskine (alt 1913), 2 Alfa Centrifuger (1926 og 27), Hamlet Kærne (1920), D. M. M. Kedel og Dampmaskine (1923 og 30).

Der anvendes 70 % fortinnede og 30 % Aluminiums Transportspande.

Der sælges ca. 1.200 kg Smør hjemme, Resten til Eksportforening. Ost produceres ikke.

Mejeriet anvender Handelssyre. Fløden syrnes i Aluminiumsbassin med Laag. Mejeriet har eget Laboratorium. Der afregnes efter Fedtenheder. Personale: Mejeribestyrelse, 2 Mejerister, 1 Elev, Leverandørernes 16 Kuske, 1 Karl.

Mejeribestyrelsen fører Regnskabet. Regnskabsaar: Oktober til Oktober.

	Indvejet Sød Mælk	Solgt Mælk og Fløde	Smørproduktion
1912—13.....	3.64 Mill. kg	—	144.310 kg
1913—14.....	3.84 —	—	154.230 —
1914—15.....	3.43 —	—	135.450 —
1927—28.....	5.34 —	—	223.419 —
1928—29.....	5.73 —	—	239.504 —
1929—30.....	5.25 —	Hjemmesalg: 4.619 kg	218.539 —

FORMAND



Krog, Peder, f. 31. Dec. 1886 i Borbjerg, Søn af Gaardejer Jens Krog og Hustru Edel Marie, f. Christensen. Gift 6. Nov. 1927 med Maren K., f. Ahle, Datter af Gaardejer P. Chr. Petersen, Videbæk, og Hustru Nielsine.

Uddannet ved Landvæsen, Elev paa Askov Højskole 1911—12, Gaardbestyrer 1912—18, Gaardejer

1918. Medlem af Borbjerg Sogneraad og Sogneraadformand 1925, Formand for A/M Godthaab 1927.

Adresse: Sdr. Risum pr. Holstebro.

BESTYRER



Mehlsen, Pedersen, f. 27. Juli 1864 i Tise Sogn, Søn af Boelsmand Peder Mehlsen. Gift 26. Okt. 1893 med Kirstine M., f. Sørensen.

Elev paa A/M Kildevang, Førstemejerist paa Haldum A/M, Mejeribestyrer paa A/M Godthaab 1892. Revisor i Mejeristforeningen for Ringkøbing Amts nordre Kreds og for

Borbjerg Sogns Sparekasse 1910. Forsøgslaboratoriets Diplom 1915, Sølvmedalje og flere andre Udmærkelser for godt Smør.

Andelsmejeriet Godthaab.

Post- og Jernbaneadresse: Ikast. Telefon: Ikast 18.

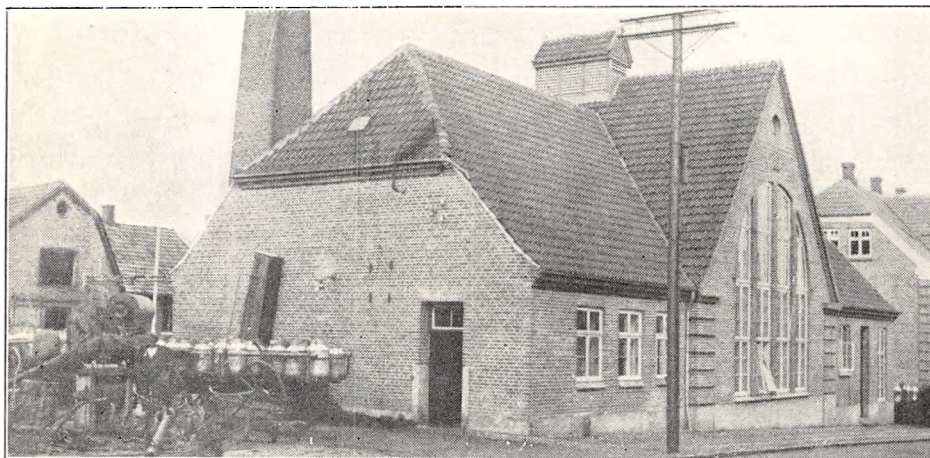

Oprettet 1896. Ombygning 1906. Udvidelse 1925 under Medvirken af Arkitekt E. V. Lind, Skive. Beboelsen er særskilt. Brandforsikring 120.000 Kr. Ejendomsskyld 45.000 Kr.

220 Leverandører med 1800 Køer, heraf 16 med over 20 Køer, 10 med 4 Køer eller der under.

Reduktaseprøve. Kulyring. Elektrisk Belysning.

Mejeriet er monteret med Sinus Indvejningsvægt, 3 Buas Udvejningsvægte, Silkeborg Smørvægt, Diskvægt (alt 1922), 2 Silkeborg Pasteuriseringsapparater og Silkeborg Forvarmer (1925), Sabroe Kølemaskine (1906), 1 Titan og 1 Gigant Centrifuge (1922), Silkeborg Kærne (1925), Vald. Røssel Kedel (1920), Danske Mejeriers Maskin-

fabriks Dampmaskine (1929), Centrifugalpumpe (1925).

Der anvendes fortinnede Transportspande.

Der sælges ca. 950 kg Smør hjemme, ca. 3100 kg i Bysalg, Resten til Grossist. Ost produceres ikke.

Mejeriet anvender Handelssyre. Fløden synnes i Bassin. Mejeriet har eget Laboratorium. Der afregnes efter Flødeenheder. Personale: Mejeribestyrer, 2 Mejerister, 1 Elev, 1 Ekspeditrice, 1 Kusk, Leverandørernes 22 Kuske.

Mejeribestyreren fører Regnskabet. Regnskabsaar: Oktober til Oktober.

Lægdsmand, Gaardejer Chr. Buk, Formand for Hammerum Herreds Landboforening, er Mejeriets Kasserer.

	Indvejet Sød Mælk	Solgt Mælk og Fløde	Smørproduktion
1912—13.....	4.14 Mill. kg	—	161.340 kg
1913—14.....	4.33 —	—	171.360 —
1914—15.....	3.98 —	—	155.130 —
1927—28.....	5.04 —	—	198.392 —
1928—29.....	5.31 —	Hjemmesalg: 20.052 kg	211.120 —
1929—30.....	5.95 —	Bysalg: 197.598 —	235.418 —

FORMAND



Jacobsen, Rasmus Peter, f. 6. Marts 1886 i Nr. Snede Sogn, Søn af Gaardejer Jens Jacobsen og Hustru Kirstine, f. Rasmussen. Gift 25. April 1913 med Kirstine J., Datter af Gaardejer Peter Storgaard, Nr. Snede, og Hustru Marie, f. Jensen.

Uddannet ved Landvæsen, Elev paa Børkop Højskole 1903—04, paa Haslev Landbrugsskole 1909—10, Gaardejer 1912. Medlem af Menighedsraadet 1912, af Nævninge-Grundlisteudvalget 1922, Tyendeforligsmægler 1924, Ejendomsskyldvurderingsmand 1925, Formand for A/M Godthaab 1926.

Adresse: Tofflund pr. Ikast.

BESTYRER



Villadsen, Niels Peter, f. 28. April 1876 i V. Vedsted, Søn af Gaardejer Anders Villadsen og Hustru Kirsten, f. Sørensen. Gift 11. Juni 1900 med Anna V., f. Bihl.

Elev paa Sønder Farup A/M 1893—95, Mejerist paa A/M Riberhus 1895—97 og Skanderup 1897—99, paa Ladelund Mælkeriskole 1899, Mejeribestyrer paa Søby A/M 1900—06, paa A/M Godthaab 1906. Fh. Medlem af Bestyrelsen for Hammerum Herreds Mejeristforening, Formand for Ikast Vandværk 1910—20 og for Ikast Sogns Sygekasse 1912—20, Revisor i Vandværket 1920. 8 Bronzemedaljer og 50 Diplomer for Smør.

Grønbjerg Andelsmejeri.

Post- og Jernbaneadresse: Grønbjerg. Telefon: Grønbjerg 2.

Oprettet 1899. Ombygning 1925 under Medvirken af Arkitekt E. V. Lind. Skive. Beboelsen er særskilt. Brandforsikring 93.000 Kr. Ejendomsskyld 25.000 Kr.

133 Leverandører med 944 Køer, heraf ingen med over 20 Køer, 30 med 4 Køer eller der under.

Reduktaseprøve. Mejeriet er i Mælkebedømmelsesforening. Fyring med Tørv. Elektrisk Belysning.

Mejeriet er monteret med Silkeborg Indvejningsvægt og Buaas Udvejningsvægt (1925), Silkeborg Smørvægt (1915), Kolding Pasteuriseringsapparat, do. Forvarmer (1925), Sabroe Kølemaskine (1911), Titan Centrifuge (1922), Hamlet Kærne (1920), Kolding Kedel og Dampmaskine (1925 og 16)..

Der anvendes 75 % fortinnede og 25 % Aluminiums Transportspande.

	Indvejet Sød Mælk	Solgt Mælk og Fløde	Smørproduktion
1912—13.....	1.23 Mill. kg	—	49.546 kg
1913—14.....	1.37 —	—	55.887 —
1914—15.....	1.24 —	—	51.130 —
1927—28.....	2.44 —	—	97.868 —
1928—29.....	2.63 —	—	105.881 —
1929—30.....	2.95 —	Hjemmesalg: 12.858 kg	118.135 —

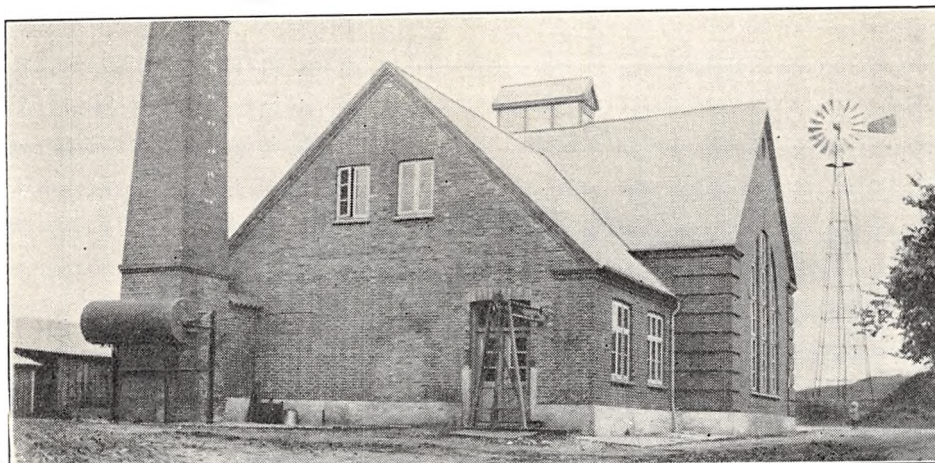

Der sælges ca. 675 kg Smør hjemme, ca. 240 kg i Bysalg, Resten til Grossist. Ost produceres ikke.

Mejeriet anvender egen Modersyre. Fløden syrnes i Bassin. Mejeriet har eget Laboratorium.

Der afregnes efter Flødeenheder. Personale: Mejeribestyrer, 1 Mejerist, 1 Elev, Leverandørernes 10 Kuske.

Mejeribestyreren fører Regnskabet. Regnskabsaar: 14. Oktober til 14. Oktober.

FORMAND



Jensen, Henrik, f. 29. Jan. 1889 i Rimsø, Randers Amt, Søn af Gaardejer Anders Jensen og Hustru Maren, f. Jensen. Gift med Mette Marie J., f. Nielsen.

Uddannet ved Landvæsen, Gaardejer. Formand for Grønbjerg A/M 1928. Adresse: Grønbjerg



Larsen og Hustru Kirstine, f. Christensen.

Elev paa A/M Munkebo, Grønbjerg, Landmandshaab og Sørvad, paa Vestbirk Højskole 1899—1900, Dalum Landbrugsskole 1900—01 og Ladelund Mælkerskole 1905—06, Mejerist paa A/M Bøvlingbjerg, Mejeribestyrer paa Grønbjerg A/M 1906. Formand for Sygekassen 1908, for A/S Grønbjerg Lægebolig 1920 og for Hjælpekassen 1925—29, Medlem af Nr. Omme Sogneraad 1929.

BESTYRER

Søndergaard, Ole Visti, f. 1. Juni 1875 i Vrove, Søn af Sognefoged, Gaardejer Visti Olsen og Hustru Kirsten, f. Jensen. Gift 7. Jan. 1908 med Ane Mariane S., Datter af Husmand Lars Peter

Haderup Andelsmejeri.

Post- og Jernbaneadresse: Skive. Telefon: Haderup 24.

Oprettet 1929 under Medvirken af Arkitekt Gaarboe, Skals. Brandforsikring 74.000 Kr. Ejendomsskyld 22.900 Kr.

74 Leverandører med 427 Køer, heraf 2 med over 20 Køer, 26 med 4 Køer eller der under.

Reduktaseprøve. Fyring med Kul og Træ. Elektrisk Belysning.

Mejeriet er monteret med Sinus Indvejningsvægt, Perfect Udvejningsvægt, Paasch & Larsen, Petersen Smørvægt, do. Pasteuriseringsapparat og Forvarmer, Brødr. Gram Kølemaskine, Westphalia Centrifuge, P. & L., P. Kærne, Sabroe Kedel, Alliance Dampmaskine, Krüger Afjæringsapparat (alt 1929).

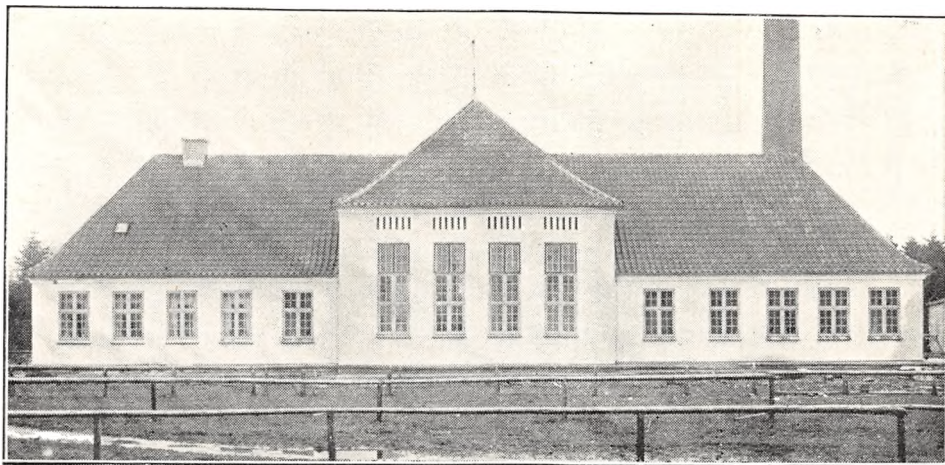

	Indvejet Sød Mælk	Solgt Mælk og Fløde	Smørproduktion
1930.....	1.31 Mill. kg	Hjemmesalg: 11.770 kg	53.516 kg

Der anvendes 65 % fortinnede og 35 % Aluminiums Transportspande.

Der sælges ca. 900 kg Smør hjemme, Resten til Eksportforening. Ost produceres ikke.

Mejeriet anvender egen Modersyre. Fløden syrenes i Aluminiumsbassin. Mejeriet har eget Labo-

ratorium. Der afregnes efter Fedtneheder. Personale: Mejeribestyrer, 1 Mejerist, 1 Elev, 1 Ekspeditrice, Leverandørernes 5 Kuske.

Mejeribestyreren fører Mælke-, Kassereren Kasseregnskabet. Regnskabsaar: Kalenderaaret.

FORMAND



Søndergaard, Niels Peter, f. 22. Nov. 1873 i Fredsø, Mors, Søn af Landmand Anders Chr. Petersen Søndergaard og Hustru Else Kirstine, f. Nielsen. Gift 22. Nov. 1917 med Else Marie S., f. Andreassen.

Uddannet ved Landvæsen og som Murer, Murermester i Struer 1900—10, Gaardejer paa Nygaard i

Ørnhøj 1910—25, i Haderup 1925. Formand for Haderup A/M 1929, Medlem af Bestyrelsen for Salling-Fjends Herreders Højspændingsanlæg.

Adresse: Haderup pr. Skive.

BESTYRER



Østergaard, Jens Christian, f. 6. Sept. 1902 i Gerlev, Søn af Landmand Peder Østergaard og Hustru Karen Marie, f. Andersen. Gift 10. Okt. 1929 med Jenny Petrea Ø., f. Dybdahl.

Elev paa A/M Sundby i Thisted Amt og Fredensberg i Randers Amt, paa Ladelund Mælkerskole 1925—26, Mejerist, A/M

Rude, Ø. Tørslev, Thyholm, Treklover og Raastedbro, Mejeribestyrer paa Haderup A/M 1929.

Andelsmejeriet „Hammerhus“.

Post- og Jernbaneadresse: Vejrum pr. Struer. Telefon: Vejrum Nord 20.

Oprettet 1887 under Medvirken af stedlige Haandværkere. Brandforsikring 92.000 Kr. Ejendomsskyld 20.000 Kr.

90 Leverandører med 825 Køer, heraf 12 med over 20 Køer, 17 med 4 Køer eller der under.

Reduktaseprøve. Kulfyring. Elektrisk Belysning.



Mejeriet er monteret med Sinus Indvejningsvægt (1905), Bismar Udvejningsvægt og Silkeborg Smørvægt (1915), Buaas Koger (1921), Danske Mejeriers Maskinfabriks Flødepasteurise-

ringsapparat og Forvarmer (1921), Sabroe Kølemaskine (1911), 2 Titan Centrifuger (1916 og 31), Hamlet Kærne (1928), D. M. M. Kedel og do. Dampmaskine (1926 og 19), Træostekar.

	Indvejet Sød Mælk	Solgt Mælk og Fløde	Smørproduktion
1912—13.....	2.62 Mill. kg	—	100.576 kg
1913—14.....	2.59 —	—	99.609 —
1914—15.....	2.32 —	—	89.230 —
1927—28.....	2.07 —	—	82.262 —
1928—29.....	2.10 —	—	83.713 —
1929—30.....	2.23 —	Hjemmesalg: 9.033 kg	89.193 —

Der sælges ca. 825 kg Smør hjemme, ca. 175 kg i Bysalg, Resten til Grossist.

	1927—28	1928—29	1929—30
20% Goudaost.....	11.673 kg	11.108 kg	10.292 kg

FORMAND



Skafsgaard, Jens Clemmensen, f. 27. Jan. 1874 i Nørre Nissum, Søn af Gaardejer Anders Christian Nielsen og Hustru Barbara Kerstine, f. Hendriksen. Gift 28. Maj 1909 med Nikoline S., f. Jørgensen.

Uddannet ved Landvæsen, Elev paa Vinding Højskole 1901—02, Gaardejer for A/M Hammerhus.

ejer 1909. Formand
Adresse: Hjerm.

BESTYRER



Leegaard, Christian, f. 3. Marts 1891 i Bedsted, Søn af Gaardejer Niels Leegaard og Hustru Kirstine, f. Nielsen. Gift 10. Juni 1917 med Herma L., f. Eløe.

Elev, Morup Mølle A/M, Mejerist, A/M Sinding, Alken, Morup Mølle, Fanebjerg, paa Ladelund Mælkeriskole 1912—13, Mejerist, A/M Kirkeby,

Herrested og Skive. Mejeribestyrer, A/M Hammerhus 1917. Bestyrelsesmedlem i den stedlige Mejeristforening. Sølvmedalje for Ost, flere andre Udmærkelser for Ost og Smør.

Der anvendes 65 % fortinnede og 35 % Aluminiums Transportspande.

Til Osten, der fremstilles af raa Mælk, anvendes 20.050 kg Sød, 84.024 kg Skummet Mælk.

Mejeriet anvender Handelssyre. Fløden syrnes i Aluminiumsbassin med Laag. Mejeriet har eget

Laboratorium. Der afregnes efter Fedtneheder. Personale: Mejeribestyrer, 1 Mejerist, 1 Elev, 1 Kontrolør, Leverandørernes 10 Kuske.

Mejeribestyreren fører Mælke-, Kassereren Kasseregnskabet. Regnskabsaar: Oktober til Oktober.

Hammerum Andelsmejeri.

Post- og Jernbaneadresse: Hammerum. Telefon: Hammerum 5.



Oprettet 1888 under Medvirken af stedlige Haandværkere. Beboelsen er særskilt. Brandforsikring 130.000 Kr. Ejendomsskyld 25.000 Kr.

273 Leverandører med 2907 Køer, heraf 21 med over 20 Køer, 51 med 4 Køer eller der under.

Lugt- og Smagsprøve. Mejeriet er i Mælkebedømmelsesforening. Kulfyring. Elektrisk Belysning.

Mejeriet er monteret med Sinus Indvejnings-

vægt (1918), 2 Buaas Udvejningsvægte (1918), Silkeborg do. (1926), do. Smørvægt, Diskvægt, 2 Silkeborg Pasteuriseringsapparater og do. Forvarmer (alt 1918), Sabroe Kølemaskine (1910), 2 Alfa Centrifuger (1928 og 30), Buaas Kærne (1924), Sabroe Kedel (1918), Alliance Dampmaskine (1924), Vandfilter (1914).

Der anvendes fortinnede Transportspande.

	Indvejet Sød Mælk	Solgt Mælk og Fløde	Smørproduktion
1912—13.....	5.40 Mill. kg	—	216.866 kg
1913—14.....	5.60 —	—	226.260 —
1914—15.....	5.40 —	—	218.781 —
1927—28.....	7.31 —	—	293.043 —
1928—29.....	8.33 —	—	334.453 —
1929—30.....	9.04 —	Hjemmesalg: 112.041 kg	360.892 —

Der sælges ca. 1400 kg Smør hjemme, ca. 2800 kg i Bysalg, Resten til Eksporthandling. Ost produceres ikke.

Mejeriet anvender Handelssyre. Fløden syrnes i Bassin. Mejeriet har eget Laboratorium. Der

afregnes efter Flødeenheder. Personale: Mejeribestyrer, 3 Mejerister, Leverandørernes 25 Kuske, 1 Karl.

Mejeribestyreren fører Regnskabet. Regnskabsaar: Oktober til Oktober.

FORMAND



Lambæk, Kristen, f. 2. Marts 1872 i Lem, Søn af Gaardejer Søren Lambæk og Hustru Kirsten Marie, f. Petersen.

Elev paa Testrup Højskole 1894—95, Gaardejer 1897. Medlem af Sogneraadet og af Bestyrelsen for Brugsforeningen 1919—25, Formand for Hammerum Andelsmejeri 1922, paany 1928.

Adresse: Lund pr. Hammerum.

BESTYRER



Jensen, Kristen, f. 17. Dec. 1871 i Velling, Søn af Murer Christen Jensen og Hustru Else. Gift 15. Aug. 1895 med Kristine J., f. Buur.

Elev paa A/M Trekløver 1893—95, paa Ladelund Mælkerskole 1896—97, Mejeribestyrer paa Hammerum A/M 1895. Fh. Medlem af Bestyrelsen for Hammerum Herreds Mejeristforening, Formand for Hammerum Borger- og Haandværkerforening 1924—30, for Sundhedskommissionen 1926, Medlem af Sogneraadet 1929.

3 Sølv og flere Bronzemedaljer samt Diplomer for Smør.

Hanning-Sædding Andelsmejeri.

Post- og Jernbaneadresse: Sædding. Telefon: Rædder Mølle 1.

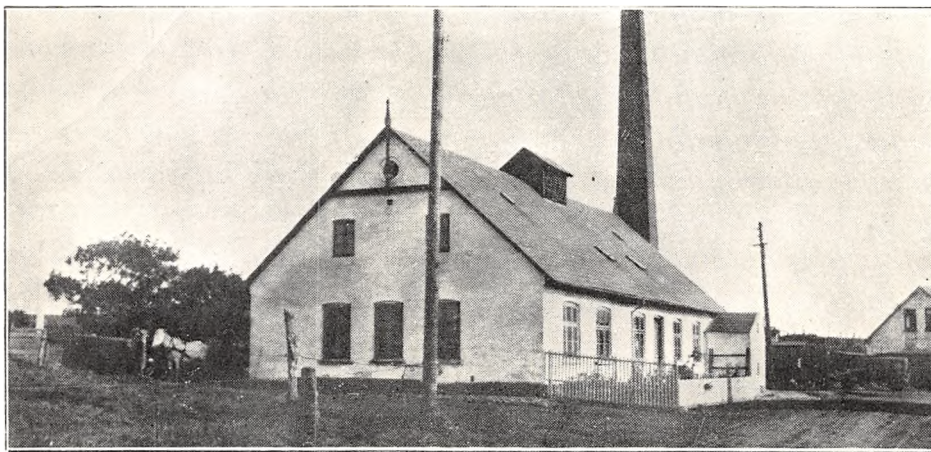

Oprettet 1886. Ombygget 1906 og 1921 under Medvirken af Arkitekt Ing. Christensen, Skern. Udvidet 1929 under Medvirken af Statskonsulent Joh. Jensen. Beboelsen er særskilt. Brandforsikring 76.500 Kr. Ejendomsskyld 25.300 Kr.

149 Leverandører med 1500 Køer, heraf 7 med over 20 Køer, 2 med 4 Køer eller der under.

Kulryring. Elektrisk Belysning fra eget Værk.

Mejeriet er monteret med Sinus Indvejningsvægt (1929), 3 Buaas Bismers Udvejningsvægte (1928), Buaas Universal Pasteur (1927), Sabroe

Kølemaskine (1906), 2 Alfa Centrifuger (1921), Silkeborg Kærne (1929), Ludvigsen, Struer, Dampkedel (1901), Caroc & Leth Dampmaskine (1906), 3 Centrifugalpumper, 2 Vandpumper.

Der anvendes udelukkende fortinnede Transportspande. Mejeriet har Ishus.

Der sælges ca. 350 kg Smør hjemme, ca. 350 kg i Bysalg, Resten til Grossist. Ost produceres ikke.

Mejeriet anvender Handelssyre. Fløden syrnes i Aluminiumsbassin. Mejeriet har Syrningsanlæg for Skummetmælken og eget Laboratorium. Der

	Indvejet Sød Mælk	Solgt Mælk og Fløde	Smørproduktion
1912—13.....	3.40 Mill. kg	—	129.100 kg
1913—14.....	3.50 —	—	137.600 —
1914—15.....	3.40 —	—	134.400 —
1927—28.....	3.53 —	—	144.100 —
1928—29.....	3.84 —	—	156.600 —
1929—30.....	4.31 —	Hjemmesalg: 13.800 kg	176.000 —

afregnes efter Fedtenheder. Personale: Mejeribestyrer, 1 Mejerist, 1 Elev, Leverandørernes 16 Kuske.

Formanden fører Kasse- og Mejeribestyreren Mælke-regnskabet. Regnskabsaar: Oktober til Oktober.

FORMAND



Gammeljord, Lars, f. 30. Juli 1883 i Sædding, Søn af Gaardejer Søren Gammeljord og Hustru Anna, f. Clausager. Gift 26. Marts 1907 med Mariane G., f. Søndergaard.

Elev paa Vejstrup Højskole 1903—04, Gaardejer 1907. Medlem af Bølling-Sædding Sogneraad 1921—29, Vurderingsmand for Landbygningernes alm.

Brandforsikring 1918, Medlem af Bestyrelsen for Ringkøbing Amts Udstykningsforening 1923, Kirkevæрге og Formand for Hanning-Sædding Andelsmejeri 1926.

Adresse: Hedevang pr. Sædding St.

FUNGERENDE BESTYRER



Nielsen, Mads Chr. Topgaard, f. 3. Okt. 1906 i Sædding, Søn af Mejeribestyrer N. M. Nielsen og Hustru Agnete, f. Nielsen.

Elev, Hanning-Sædding og Kildevæld A/M, Mejerist, A/M Finderup og Godthaab, paa Ladelund Mælkeriskole, Førstemejerist paa Hanning-Sædding A/M 1929, fungerende

Mejeribestyrer paa dette Mejeri efter Bestyrerens Død 1931.

Harboøre Andelsmejeri.

Post- og Jernbaneadresse: Harboøre. Telefon: Vrist 11.

Oprettet 1894 under Medvirken af stedlige Haandværkere. Brandforsikring 23.750 Kr. Ejendomsskyld 9000 Kr.

82 Leverandører med 420 Køer, heraf ingen med over 20 Køer, 30 med 4 Køer eller der under.

Reduktase- samt Lugt- og Smagsprøve. Meje-

riet er i Mælkebedømmelsesforening. Kulfyring. Elektrisk Belysning.

Mejeriet er monteret med Sinus Indvejningsvægt (1905), 2 Buaas Udvejningsvægte (1920), Silkeborg Smørvægt og Ostevægt (1910), 2 Danske Mejeriers Maskinfabriks Pasteuriseringsapparater (1929), do. Forvarmer (1928), Alfa Cen-

	Indvejet Sød Mælk	Solgt Mælk og Fløde	Smørproduktion
1912—13.....	0.52 Mill. kg	—	18.800 kg
1913—14.....	0.55 —	—	20.460 —
1914—15.....	0.52 —	—	19.080 —
1927—28.....	0.62 —	—	19.833 —
1928—29.....	0.62 —	Hjemmesalg: 5.800 kg	20.023 —
1929—30.....	0.62 —	Bysalg: 71.400 —	20.584 —

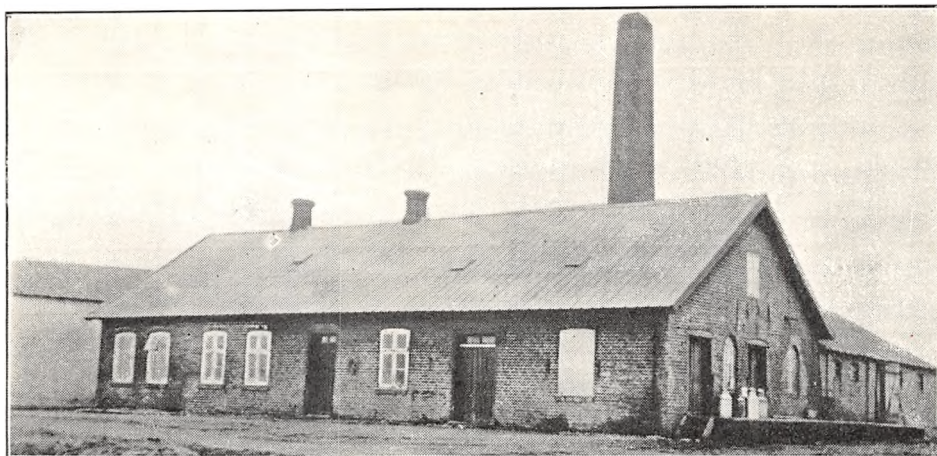

trifuge, Hamlet Kærne, D. M. M. Kedel (alt 1914), Caroc & Leth Dampmaskine (1894), Vandfilter (1930).

Der anvendes overvejende fortinnede Transportspande. Mejeriet har Ishus til 65 Læs.

Der sælges ca. 600 kg Smør hjemme. Resten til Grossist. Ost produceres ikke.

Mejeriet anvender Handelsyre. Fløden syrnes i Tønder. Der afregnes efter Flødeenheder. Personale: Mejeribestyrer, 1 Elev, Mejeriets 3 Kuske, Leverandørernes 5 Kuske.

Mejeribestyreren fører Regnskabet. Regnskabsaar: Oktober til Oktober.

FORMAND



Wrist, Poul, f. 16. Aug. 1868 i Vrist, Søn af Gaardejer Jens Paakjær Wrist og Hustru Johanne, f. Rønn. Gift 29. Okt. 1889 med Margrethe W., f. Sandsgaard.

Uddannet ved Landvæsen, Gaardejer 1889. Vurderingsmand for Landbygningernes alm. Brandforsikring 1905, Forbjerger for Harboøre Sogns Bjerregelav 1923, Sognevurderingsmand for Vest- og sønderjydske Kredittforening 1919, Formand for Sygekassen 1924 og for Harboøre A/M 1928.

Adresse: Noersgaard pr. Harboøre.

BESTYRER



Jensen, Jens Marinus, f. 29. Juni 1894 i Flynder, Søn af Mejeribestyrer Søren Peter Jensen og Hustru Marie, f. Ilkjær.

Elev, A/M Bækmarksbro 1910—12, Phønix 1912 og Bækmarksbro 1912—14, Soldat 1914—15, Mejerist, A/M Asaa 1915—16, Østbirk 1916, Ulsted 1916—17 og Lemvig F/M 1917—18, paa Dalum Mælkerskole 1918—19, Mejerist, Kajerød og Lemvig F/M 1919, Vikar 1919—20, Mejerist, A/M Brandborg 1920—22, Kildebæk 1922—23 og Tingtofte 1923—24, Vikar 1924—25, Mejeribestyrer paa Harboøre A/M 1925. Næstformand for Sygekassen 1927, Bestyrer af Lemvig Banks Filial 1930. 1 Bronzemedalje og 3 Diplomer for Smør.

Harboøre ny Andelsmejeri.

Post- og Jernbaneadresse: Harboøre. Telefon: Vrist Central.

Oprettet 1903 under Medvirken af stedlige Haandværkere. Beboelsen er særskilt. Brandforsikring 22.300 Kr.

34 Leverandører med 170 Køer, heraf ingen med over 20 Køer, 11 med 4 Køer eller der under.

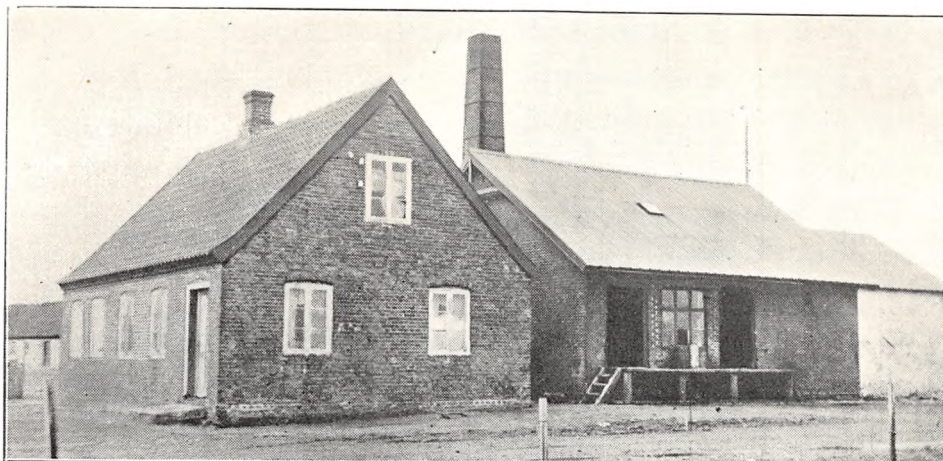

Kulfyring. Elektrisk Belysning.

Mejeriet er monteret med Maglekilde Indvejningsvægt (1912), 2 Buaas Udvejningsvægte og Paasch & Larsen, Petersen Smørvægt (1927), Diskvægt (1920), 2 Danske Mejeriers Maskinfabriks Pasteuriseringsapparater og do. Forvar-

mer (1921), Alfa Centrifuge (1906), do. Kærne (1921), D. M. M. Kedel (1915), Marshall Dampmaskine (1903).

Der anvendes overvejende fortinnede Transportpande. Ishus til 40 Læs.

	Indvejet Sød Mælk	Solgt Mælk og Fløde	Smørproduktion
1914—15.....	0.10 Mill. kg	—	—
1927—28.....	0.27 —	—	9.309 kg
1928—29.....	0.33 —	—	11.747 —
1929—30.....	0.35 —	Hjemmesalg: 11.705 kg	12.003 —

Der sælges ca. 325 kg Smør hjemme, Resten til Grossist. Ost produceres ikke.

Mejeriet anvender Handelssyre. Fløden syrnes i Tønder. Der afregnes efter Faktor 2. Personale:

Mejeribestyrelse, Leverandørernes 5 Kuske.

Mejeribestyrelsen fører Regnskabet. Regnskabsaar: November til November.

FORMAND

Lilleøre, Marinus, Gaardejer.

Formand for Harboøre ny Andelsmejeri 1903.

Adresse: Harboøre.

BESTYRELSE

Larsen, Niels Julius, f. 12. Dec. 1889 i Uggerby, Søn af Skomager Johannes Larsen og Hustru



Anna. Gift 30. Okt. 1912 med Anna Marie L., f. Christensen.

Elev paa A/M Uggerby 1908—11 og Tornby 1911—12, Mejerist paa A/M Thorshøj 1912—13 og Uggerby 1913—15, Mejeribestyrelse paa Harboøre ny A/M 1915.

Haunstrup Mejeri.

Post- og Jernbaneadresse: Herning. Telefon: Haunstrup 7.

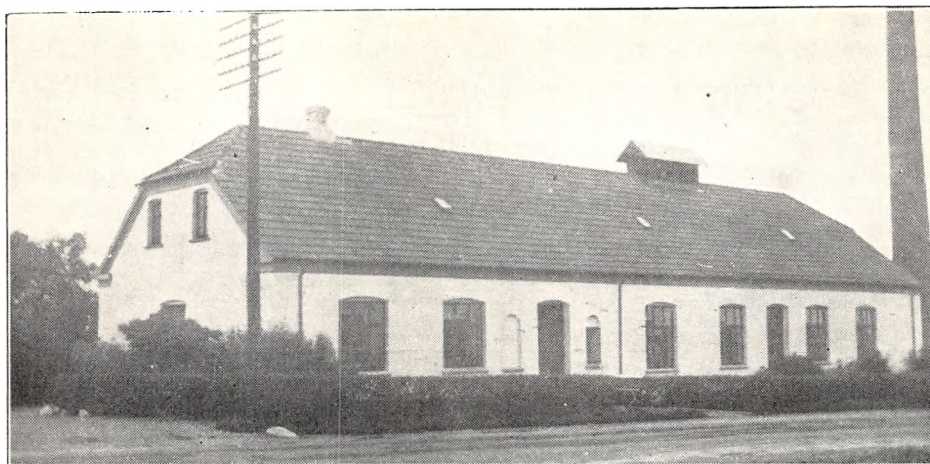

Andelsmejeri, oprettet 1909 under Medvirken af stedlige Haandværkere. Brandforsikring 78.000 Kr. Ejendomsskyld 25.000 Kr.

82 Leverandører med 446 Køer, heraf 2 med over 20 Køer, 30 med 4 Køer eller der under.

Reduktaseprøve. Mejeriet er i Mælkebedømmelsesforening. Kul- og Tørvefyring. Petroleumsbelysning.

Mejeriet er monteret med Silkeborg Indvej-

ningsvægt (1926), 2 Buaas Bismær Udvejningsvægte (1929), Silkeborg Smørvægt (1909), Buaas Pasteur og Koger (1929), Danske Mejeriers Maskinfabriks Forvarmer (1909), Sabroe Kølemaskine (1925), Titan Centrifuge (1929), Silkeborg Kærne (1925), D. M. M. Kedel (1909), Caroc & Leth Dampmaskine (1909).

Der anvendes overvejende fortinnede Transportspande.

	Indvejet Sød Mælk	Solgt Mælk og Fløde	Smørproduktion
1912—13.....	0.88 Mill. kg	104 kg Fl.	35.167 kg
1913—14.....	0.97 —	136 —	38.632 —
1914—15.....	0.82 —	142 —	32.458 —
1927—28.....	1.36 —	407 — , 3.705 kgs.M.	54.967 —
1928—29.....	1.50 —	448 — , 2.792 —	61.403 —
1929—30.....	1.66 —	666 — , 2.825 —	67.263 —

FORMAND



Nielsen, Jens Peter Haunstrup, f. 1. Aug. 1881 i Ø. Haunstrup, Søn af Gaardejer Niels Jensen og Hustru Karen, f. Sønderbæk Jensen. Gift 23. April 1903 med Johanne Marie N., f. Jørgensen.

Uddannet ved Landvæsen, Gaardejer. Kasserer for Haunstrup A/M gennem flere Aar, dets Formand 1926.

Adresse: Ø. Haunstrup pr. Herning.

BESTYRER



Hansen, Oskar Cecilus, f. 23. Dec. 1887 i Finderup Sogn, Sjælland, Søn af Murer Rasmus Hansen og Hustru Cecilie.

Elev paa Kildebrønde og Nøvling A/M, Mejerist, A/M Rind, paa Rødkilde Højskole 1908—09, Mejerist, A/M Ljørring, paa Ladelund Mælkeriskole 1910—11, Mejerist, A/M Longelse, Tullebølle og

Lindelse i Hammerum Herred og paa Haunstrup A/M, Vikar i »1907«, Mælkedommer i Ringkøbing Amt 1919—25, Mejeribestyrer paa Haunstrup Andelsmejeri 1925.

Der sælges ca. 800 kg Smør hjemme, Resten til Grossist. Ost produceres ikke.

Mejeriet anvender Handelssyre. Fløden syrnnes i Aluminiumsbassin. Der afregnes efter Fløde-

enheder. Personale: Mejeribestyrer, 1 Mejerist, 1 Kontrol, Leverandørernes 8 Kuske.

Mejeribestyreren fører Regnskabet. Regnskabsaar: Oktober til Oktober.

Andelsmejeriet Hee.

Post- og Jernbaneadresse: Hee. Telefon: Hee 46.



Oprettet 1929 under Medvirken af Arkitekt E. V. Lind, Skive. Brandforsikring 92.000 Kr. Ejendomsskyld 30.000 Kr.

100 Leverandører med 820 Køer, heraf 5 med over 20 Køer, 10 med 4 Køer eller der under.

Lugt- og Smagsprøve; Reduktaseprøve fra 1. April 1931. Mejeriet er i Mælkebedømmelsesforening. Kulfyring. Elektrisk Belysning.

Mejeriet er monteret med Silkeborg Indvejningsvægt, Bismær Udvejningsvægt, Balance

FORMAND



Jensen, Mourits, f. 11. Okt. 1864 i Velling, Søn af Gaardejer Jens Christensen og Hustru Mette, f. Mauritsdatter. Gift 22. Marts 1891 med Maren J., f. Nielsen.

Uddannet ved Landvæsen, Gaardejer 1891. Sognefoged 1902, Medlem af Hee Sogneraad 1897—1903, Formand for Ringkøbing Amts Indkøbsfor-

ening 1911—17, for Andelsmejeriet Hee 1929. Adresse: Sønderby Hee pr. Hee.

BESTYRER

Refstrup, Einer, f. 4. Aug. 1893 i Sdr. Lem, Søn af Gaardejer Christen Refstrup og Hustru Maren,



f. Iversen. Gift 28. Sept. 1923 med Karen R., f. Tandrup.

Elev, A/M Kjærgaard 1909—12 og Juelsminde 1912—14, Mejerist, A/M Lønborg 1914—15, Varde 1915—17, paa Ladelund Mælkeriskole 1918—19, Mejerist, A/M Gjording 1919, Horsens 1919—20, Juelsminde 1920, Vikar i Ringkøbing Amt 1920,

Mejerist, A/M Danalyst 1920—21, Phønix 1921, Mejeribestyrer, A/M Fremtiden 1921—26, Trekløver 1926—29 og Hee 1929. Medlem af Bestyrelsen for Ringkøbing Amts Mejeristforenings søndre Kreds 1928. Forsøgslaboratoriets Diplom 1928 og flere Sølv- og Bronzemedaljer samt Hædrende Omtale for Smør og Ost.

Smørvægt, 1 Silkeborg Flødepasteuriseringsapparat og 1 do. Pladepasteur, Brødr. Gram Kølemaskine, Titan 65 Centrifuge, Silkeborg Kærne, Sabroe Kedel, Danske Mejeriers Maskinfabriks

Dampmaskine, Silkeborg Centrifugalpumpe (alt 1929).

Der anvendes overvejende fortinnede Transportspande.

	Indvejet Sød Mælk	Solgt Mælk og Fløde	Smørproduktion
1929—30.....	2.04 Mill. kg	Hjemmesalg: 21.000 kg Bysalg: 33.000 —	78.650 kg

Der sælges ca. 300 kg Smør hjemme, ca. 1000 kg i Bysalg, Resten til Eksportforening. Ost produceres ikke.

Mejeriet anvender Handelssyre. Fløden syrnes i Bassin. Mejeriet har Syrningsanlæg for Skummetmælken og eget Laboratorium. Der afregnes

efter Fedtenheder. Personale: Mejeribestyrer, 1 Mejerist, 1 Elev, 1 Medhjælper, 1 Kusk, Leverandørernes 10 Kuske.

Mejeribestyreren fører Regnskabet. Regnskabsaar: Oktober til Oktober.

Hemmet Andelsmejeri.

Post- og Jernbaneadresse: Hemmet. Telefon: Hemmet 7.

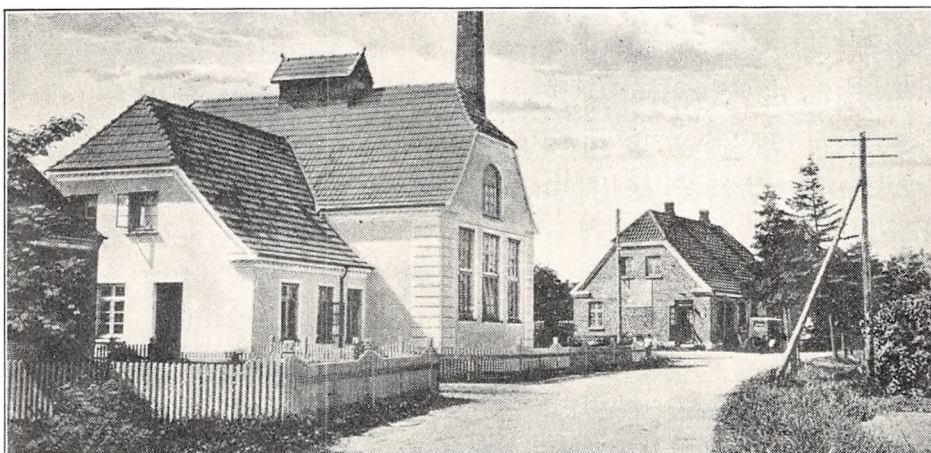

Oprettet 1886. Ombygning 1917 under Medvirken af Arkitekt E. V. Lind, Skive. Beboelsen er særskilt. Brandforsikring 63.000 Kr. Ejendoms-skyld 18.000 Kr.

98 Leverandører med 550 Køer, heraf ingen med over 20 Køer, 29 med 4 Køer eller der under.

Reduktase- samt Lugt- og Smagsprøve. Mejeriet er i Mælkebedømmelsesforening og deltager

i Tuberkulosens Bekæmpelse. Kul og Tørvefy-ring. Elektrisk Belysning.

Mejeriet er monteret med Silkeborg Indvejnings- og Buaas Udvejningsvægt (1912), Silkeborg Smørvægt (1915), Buaas Regenerativapparat (1911), Sabroe Kølemaskine (1925), Titan Centrifuge (1910), Silkeborg Kærne (1929), Jensen & Olsen, Esbjerg, Kedel (1900), Alliance Dampmaskine (1917).

Der anvendes fortinnede Transportspande.

	Indvejet Sød Mælk	Solgt Mælk og Fløde	Smørproduktion
1927—28.....	1.35 Mill kg	—	54.500 kg
1928—29.....	1.46 —	—	57.479 —
1929—30.....	1.62 —	Hjemmesalg: 30.000 kg	63.417 —

Smørret sælges til Grossist. Ost produceres ikke.

Mejeriet anvender egen Modersyre. Fløden syrnes i Bassin. Der findes Syrningsanlæg for Skummetmælken. Mejeriet har eget Laboratorium. Der

afregnes efter Fedtenheder. Personale: Mejeribestyrer, 1 Mejerist, 1 Elev, Leverandørernes 8 Kuske.

Mejeribestyreren fører Regnskabet. Regnskabsaar: September til September.

FORMAND



Simonson, Simon, f. 18. Nov. 1894 i Nr. Bork, Søn af Husmand Niels Simonson og Hustru Sine. Gift med Anna S., f. Svendsen. Uddannet ved Landvæsen, Gaardejer. Formand for Hemmet Andelsmejeri. Adresse: Hemmet.

BESTYRER



Benthin, Theodor, f. 19. April 1873 i Hemmet, Søn af Smed Hans Joakim Henrik Benthin og Hustru Ane Marie. Gift 1900 med Else Marie B.

Elev paa Ølgod A/M, paa Ladelund Mælkeriskole 1893, Mejerist paa A/M Dorotheas Minde 1894—95, Outrup 1895—99 og Hemmet, Mejeribestyrer paa Hemmet A/M 1900.

Herborg Andelsmejeri.

Post- og Jernbaneadresse: Herborg. Telefon: Herborg 40.

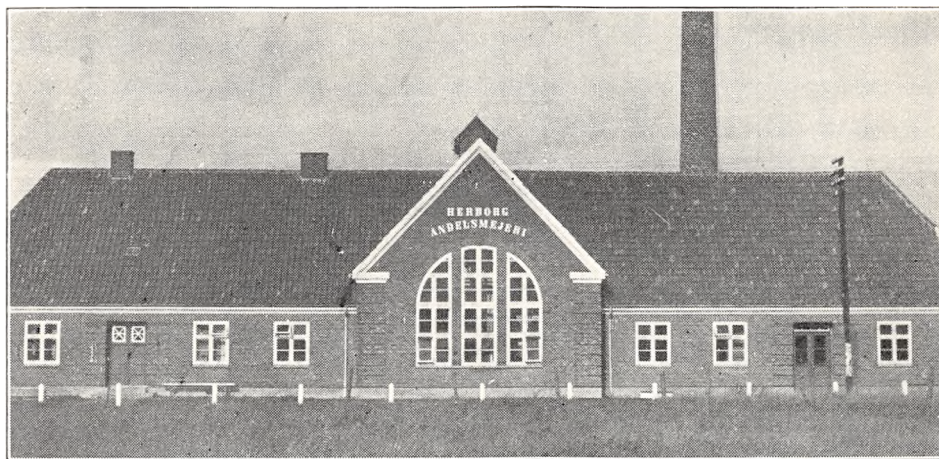

Oprettet 1927 under Medvirken af Arkitekt E. V. Lind, Skive. Brandforsikring 70.000 Kr. Ejendomsskyld 28.000 Kr.

75 Leverandører med 629 Køer, heraf 2 med over 20 Køer, 10 med 4 Køer eller der under.

Reduktaseprøve. Kulfyring. Elektrisk Belysning.

Mejeriet er monteret med Exact Indvejningsvægt, 3 Bismær Udvejningsvægte, Buas Smørvægt, do. Pasteuriserings- og Regenerativapparat, Sabroe Kølemaskine, Titan T. A. 60 Centrifuge, Zenith Kærne, Sabroe Kedel, Alliance Dampmaskine (alt 1927).

Der anvendes overvejende fortinnede Transportspande.

Der sælges ca. 400 kg Smør hjemme, Resten til Grossist. Ost produceres ikke.

Mejeriet anvender Handelssyre. Fløden syrnes i Aluminiumsbassin. Mejeriet har Syrningsanlæg for Skummetmælken og eget Laboratorium. Der afregnes efter Fedtenheder. Personale: Mejeribestyrer, 1 Mejerist, 1 Elev, Leverandørernes 7 Kuske.

Mejeribestyreren fører Regnskabet. Regnskabsaar: Oktober til Oktober.

	Indvejet Sød Mælk	Solgt Mælk og Fløde	Smørproduktion
1927—28.....	1.62 Mill. kg	—	64.753 kg
1928—29.....	1.65 —	Hjemmes.: 800kg Fløde	67.158 —
1929—30.....	1.75 —	3.801 — s. M.	73.669 —

FORMAND



Jespersen, Jesper Graa-kjær, f. 14. Marts 1883 i Vorgod, Søn af Husmand Søren Jespersen og Hustru Abalone Kathrine, f. Petersen. Gift 3. April 1914 med Anna Kirstine J., Datter af Husmand Niels Bank, Rindum, og Hustru Karen Margrethe. Uddannet ved Landvæsen, Elev paa Ollerup Højskole 1904—05, Dalum

Landbrugsskole 1908—09, Gaardejer 1911, Stævningsmand 1923, Formand for Herborg A/M 1926—28, paany 1929, Medlem af Nr. Vium-Herborg Sogneraad 1929.

Adresse: Juelsgaard pr. Herborg.

BESTYRER



Sønnergaard, Sofus Marinus Erhard, f. 15. Jan. 1896 i Grimstrup Sogn, Søn af Lærer H. I. Sønnergaard og Hustru Marie, f. Mikkelsen. Gift 22. Juli 1927 med Metha S., f. Sønderup.

Elev, Møldrup A/M, paa Ribe Mælkerskole 1918—19, Mejerist, A/M Holmgaard, Ørum, Krarupgaard og Skjern, Vikar i Ringkøbing Amts søndre Kreds, Mælkedommer i Ringkøbing Amt, Mejeribestyrer paa Herborg A/M 1927. Diplom for Smør 1927, 28 og 29 samt flere Udmærkelser.

Herning Ismejeri.

Post- og Jernbaneadresse: Herning. Telefon: Herning 706.

Fællesmejeri, oprettet 1929 under Medvirken af Mejeriejer Sixtus Thomsen og stedlige Haandværkere. Beboelsen er særskilt. Brandforsikring 25.000 Kr. Mejeriet drives i lejede Lokaler.

7 Leverandører med 120 Køer, heraf 3 med over 20 Køer, 1 med 4 Køer eller der under.

Reduktaseprøve. Mejeriet deltag i Tuberkulosisens Bekæmpelse. Kulfyring. Elektrisk Belysning. Mejeriet er monteret med Silkeborg Indvej-

ningsvægt, Paasch & Larsen, Petersen Udvejningsvægt, Balance Smørvægt, Rauer Flødepasteur, Universal Regenerativapparat, Alfa Centrifuge 4000 kg, Silkeborg Kærne, Jæger, Aarhus, Kedel, Elektromotor, Rauer Centrifugalpumpe (alt 1929).

Der anvendes overvejende fortinnede Transportspande. Ishus til 50 m³.

	Indvejet Sød Mælk	Solgt Mælk og Fløde	Smørproduktion
1929—30.....	0.40 Mill. kg	Bysalg: 135.000 kg	5.427 kg

Der sælges 3000 kg Smør i Bysalg, Resten til Grossist. Ost produceres ikke. Der produceres 500 kg Icecream.

Mejeriet anvender Handelssyre. Fløden syrnres i Tønder. Mejeriet har eget Laboratorium. Der

afregnes efter Fedtenheder. Personale: Mejeribestyrer, 1 Mejerist, 1 Kusk.

Mejeribestyreren fører Regnskabet. Regnskabsaar: Oktober til Oktober.

EJER



Løndahl, Therkild, f. 27. Jan. 1885 i Tøstrup Kommune, Søn af Gaardejer Anton Løndahl og Hustru Mariane, f. Christensen. Gift 18. Aug. 1911 med Margrethe L., f. Nielsen. Elev paa Silkeborg Mejeri, Mejeriejer, Herning Ismejeri, 1915. Adresse: Grønnegade 2, Aarhus.

BESTYRER



Løndahl, Ove, f. 15. April 1897 i Tøstrup Kommune, Søn af Gaardejer Anton Løndahl og Hustru Mariane, f. Christensen. Gift 18. Dec. 1921 med Dagmar L., f. Larsen. Elev paa A/M Fannerup 1912—14 og Enighed i Randers 1914—15, Mejerist, A/M Manna 1915—16, Gjerrild 1916, Ølholm 1916—20, Frederikshavn

1920—26, Mejeribestyrelse, A/M Biersted 1926—27, Allingaabro 1927—30 og Herning Ismejeri 1930.

Herninglund Fællesmejeri.

Post- og Jernbaneadresse: Herning. Telefon: Herning 100.



Oprettet 1900 under Medvirken af stedlig By-mester. Beboelsen er særskilt. Brandforsikring 72.000 Kr. Ejendomsskyld 46.000 Kr.

19 Leverandører med 320 Køer, heraf 8 med over 20 Køer, 11 med under 20 Køer.

Lugt- og Smagsprøve. Kul- og Tørvefyring. Elektrisk Belysning.

Mejeriet er monteret med Sinus Indvejningsvægt (1914), Decimal Udvejningsvægt fra Aarhus Vægtfabrik og Balance Smørvægt (1927), Univer-

	Indvejet Sød Mælk	Solgt Mælk og Fløde	Smørproduktion
1915.....	0.75 Mill. kg	—	—
1928.....	0.85 —	—	18.250 kg
1929.....	0.99 —	—	19.275 —
1930.....	0.94 —	Bysalg: 400.500 kg	19.375 —

sal Pasteuriseringsapparat og do. Forvarmer (1923), Sabroe Kølemaskine (1924), Titan T. A. 45 Centrifuge (1931), Silkeborg Kærne (1925), Frichs Kedel (1906), Caroc & Leth Dampmaskine.

Der anvendes overvejende fortinnede Transportspande.

Der sælges 260 kg Smør hjemme, 10.000 kg i

Bysalg, Resten til Grossist. Ost produceres ikke.

Mejeriet anvender Handelssyre. Fløden syrnes i Tønder. Der afregnes efter Faktor 2. Personale: 1 Mejerist, 1 Elev, 3 Bykuske til Mejeriets Byvogne. Mejeriet har 4 Udsalg.

Mejerieieren fører selv Regnskabet. Regnskabsaar: Kalenderaaret.

EJER

Ærthøj, Jens Carl, f. 23. Marts 1879 i Søvind, Søn af Gaardejer Peter Ærthøj og Hustru Mette Margrethe, f. Rasmussen. Gift 27. Okt. 1912 med Kristine Æ., f. Frederiksen.

Elev paa Ejby Mejeri 1895, paa Ladelund

Mælkeriskole 1901—02, Mejeriejer, Herninglund Fællesmejeri, 1907. Medlem af Bestyrelserne for Herning Borgerforening 1920, Haandværkerforening 1922 og Forsvarsbroderforening 1924.

Adresse: Herninglund, Herning.

Herning ny Andelsmejeri.

Post- og Jernbaneadresse: Herning. Telefon: Herning 636.

Oprettet 1931 under Medvirken af Arkitekt Olsen, Jelling, og Buaas Fabriker ved Holst Sørensens i Herning.

47 Leverandører med ca. 450 Køer, heraf ingen med over 30 Køer, ingen med 2 Køer eller der under.

Reduktaseprøve. Mejeriet er i Mælkebedømmelsesforening og deltager i Tuberkulosens Bekæmpelse. Kulfyring. Elektrisk Belysning.

Mejeriet er monteret med 1 Buaas Ind- og 2 Udvejningsvægte, do. Smørvægt, Pladepasteur, Flødekoger og Langtidspasteur, Sabroe Kølemaskine, Alfa Centrifuge, Zenith Kærne, Danske Mejeriers Maskinfabriks Kedel, Alliance Dampmaskine, Georg E. Mathiasens Vandrensingsanlæg og Icecreamanlæg Phønix (alt 1931).

Der anvendes saavel fortinnede som Aluminiums Transportspande.

Mejeriet indvejer ca. 1.3 Mill. kg Sødsmælk og producerer ca. 50.000 kg Smør aarlig. Smørret sælges til Grossist. Ost produceres ikke. Der produceres Icecream.

Mejeriet anvender Handelssyre. Fløden syrnes i Aluminiumsbassin. Mejeriet har eget Laboratorium. Der afregnes efter Fedtneheder. Personale: Mejeribestyrelse, 2 Mejerister, 2 Kuske, Leverandørernes 4 Kuske.

Kassereren fører Kasse- og Mejeribestyrelsen Mælke-regnskabet. Regnskabsafslutning: April og Oktober.

Murermester Albert Nielsen, Lind, har haft Mejeriets Opførelse i Hovedentreprise. Der er Butik i Mejeribygningen med direkte Udtapning fra Kølerummet.

FORMAND



Birk, Niels Larsen, f. 31. Marts 1876 i Gellerup Sogn, Søn af Gaardmand Lars Birk Jakobsen og Hustru Inger Marie, f. Jensen. Gift med Petrea B., f. Jensen.

Landpostbud 1909. Formand for Herning ny Andelsmejeri 1931.

Adresse: Vraa pr. Nybo.

BESTYRELSE

Jacobsen, Otto Johannes, f. 27. Jan. 1898 i Gørlev, Holbæk Amt, Søn af Boelsmand Lars Jacob-



1931. Formand for Danske Landmejeristers Forbund, Hammerum Herreds Kreds, 1925—31.

sen og Hustru Ane Kirstine, f. Jensen.

Elev, Gørlev og Kirke Helsing A/M, paa Hoptrup Højskole 1919—20, Mejerist, Kirke Stilling A/M, paa Dalum Mælkeriskole 1924—25, Mejerist, Bro A/M paa Ærø, Førstemejerist paa Sunds A/M 1925—31, Mejeribestyrelse paa Herning ny Andelsmejeri 1. April

Herrup Andelsmejeri.

Post- og Jernbaneadresse: Vinderup.

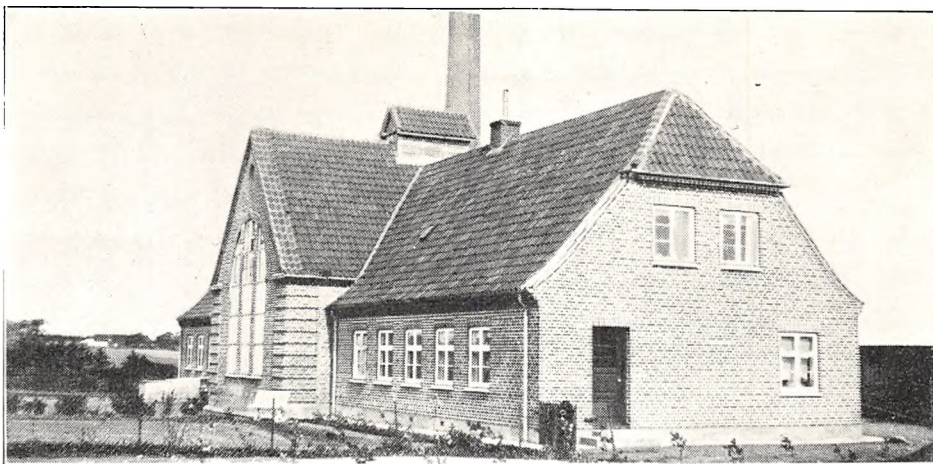

Oprettet 1929 under Medvirken af Arkitekt E. V. Lind, Skive. Brandforsikring 75.000 Kr. Ejendomsskyld 25.000 Kr.

80 Leverandører med 550 Køer, heraf ingen med over 20 Køer, 12 med 4 Køer eller der under.

Reduktaseprøve. Fyring med Kul, Tørv og Træ. Petroleumsbelysning.

Mejeriet er monteret med Silkeborg Indvejningsvægt, Silkeborg Smørvægt, Danske Mejeriers Maskinfabriks Pasteuriseringsapparat og do. Forvarmer, Sabroe Kølemaskine, Alfa Centrifuge, Hamlet Kærne, D. M. M. Kedel, Caroc & Leth Dampmaskine brugt (alt 1929).

Der anvendes overvejende forfinede Transportspande.

	Indvejet Sød Mælk	Solgt Mælk og Fløde	Smørproduktion
1929—30.....	1.5 Mill. kg	Hjemmesalg: 5.000 kg	62.500 kg

Der sælges 500 kg Smør hjemme, Resten til Eksportforening. Ost produceres ikke.

Mejeriet anvender Handelssyre. Fløden syrnes i Aluminiumsbassin. Mejeriet har eget Laboratorium. Der afregnes efter Fedtigheder. Perso-

nale: Mejeribestyrelse, 1 Mejerist, Leverandørernes 7 Kuske.

Mejeribestyreren fører Regnskabet. Regnskabsaar: Oktober til Oktober.

FORMAND



Pilgaard, Peter Anton Pedersen, f. 3. Jan. 1885 i Sevel Sogn, Søn af Gaardejer Jens Pedersen Pilgaard og Hustru Maren, f. Henriksen. Gift 1913 med Jansine Kathrine P.

Gaardejer 1911. Formand for Herrup A/M 1929, Medlem af Bestyrelsen for Hjelpekassen.

Adresse: Virkelyst, Herrup pr. Vinderup.

BESTYRELSE



Pedersen, Hans Christian, f. 20. Febr. 1900 i Skave, Søn af Mejeribestyrelse Pedersen og Hustru. Gift 2. Maj 1930 med Anne Kathrine P., f. Jensen.

Elev paa Skave A/M, Mejerist paa samme, paa Ladelund Mælkeriskole 1928—29, Mejeribestyrelse paa Herrup A/M 1929.

Hjerm Andelsmejeri.

Post- og Jernbaneadresse: Hjerm. Telefon: Hjerm 30.

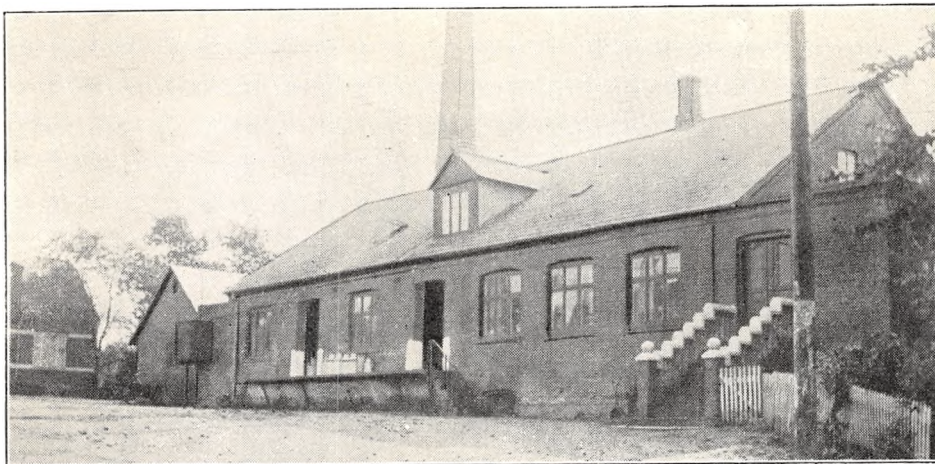

Oprettet 1886. Ombygning 1896 under Medvirken af stedlige Haandværkere. Brandforsikring 81.000 Kr. Ejendomsskyld 24.000 Kr.

206 Leverandører med 1750 Køer, heraf 7 med over 20 Køer, 60 med 4 Køer eller der under.

Lugt- og Smagsprøve. Mejeriet er i Mælkebedømmelsesforening. Kulfyring. Elektrisk Belysning.

Mejeriet er monteret med Sinus Indvejningsvægt (1908), Bismær Udvejningsvægt (1918), Balance Smørvægt (1900), Danske Mejeriers Maskinfabriks Mælke- og Flødepasteuriseringsapparat (1927 og 12), do. Kølemaskine (1911), 2 Alfa 5000 og 2000 Ltr. Centrifuger (1930 og 12), Hamlet Kærne (1926), Mjølner Kedel (1913), Caroc & Leth Dampmaskine (1896).

	Indvejet Sød Mælk	Solgt Mælk og Fløde	Smørproduktion
1912—13.....	3.68 Mill. kg	—	141.610 kg
1913—14.....	3.67 —	—	141.290 —
1914—15.....	3.49 —	—	131.690 —
1927—28.....	4.02 —	—	151.044 —
1928—29.....	3.85 — 11 Mdr.	En gr. Salg: 188.625 —	144.910 — 11 Mdr.
1929—30.....	4.71 —	Bysalg: 37.581 kg	178.408 —

FORMAND



Ausum, Christen, f. 16. Okt. 1886 paa Ausum Vestergaard ved Hjerm, Søn af Gaardejer Niels Ausum og Hustru Anna Marie, f. Pedersen. Gift 3. Okt. 1923 med Anna A., f. Dahl, afd.

Elev paa Haslev Højskole 1906—07, paa Haslev Landbrugsskole 1909—10, Proprietær 1916. Medlem af Hjerm Sogneraad 1929, Formand for

Bankraadet i Holstebro Landmandsbank 1930, Formand for Hjerm A/M 1926—28, paany 1931.

Adresse: Hjerm.

BESTYRER



Hald, Peder Nielsen, f. 30. Sept. 1872 i Als Sogn, Søn af Ledvogter Niels Peder Nielsen og Hustru Anna Dorthea, f. Nielsen. Gift 17. Febr. 1896 med Karen H., f. Jensen.

Elev paa Hjerm A/M, Mejerist paa Tryggelev A/M, paa Ladelund Mælkeriskole 1899, Mejeribestyrer paa Hjerm Andelsmejeri 1893. 1 Sølvmedalje

og flere andre Udmærkelser for Smør.

Der anvendes ligeligt fortinnede og Aluminiums Transportspande.

Der sælges ca. 600 kg Smør hjemme, ca. 2850 kg i Bysalg, Resten til Eksportforening. Ost produceres ikke.

Mejeriet anvender Handelssyre. Fløden syrnes

i Aluminiumsbassin med Laag. Der afregnes efter Flødeenheder. Personale: Mejeribestyrelse, 2 Mejerister, 1 Elev, Leverandørernes 17 Kuske, 1 Karl.

Mejeribestyrelsen fører Mælke- og Kassereren Kasseregnskabet. Regnskabsaar: Oktober til Oktober.

Hodsager Andelsmejeri.

Postadresse: Holstebro. Jernbaneadresse: Avlum. Telefon: Holstebro 2.

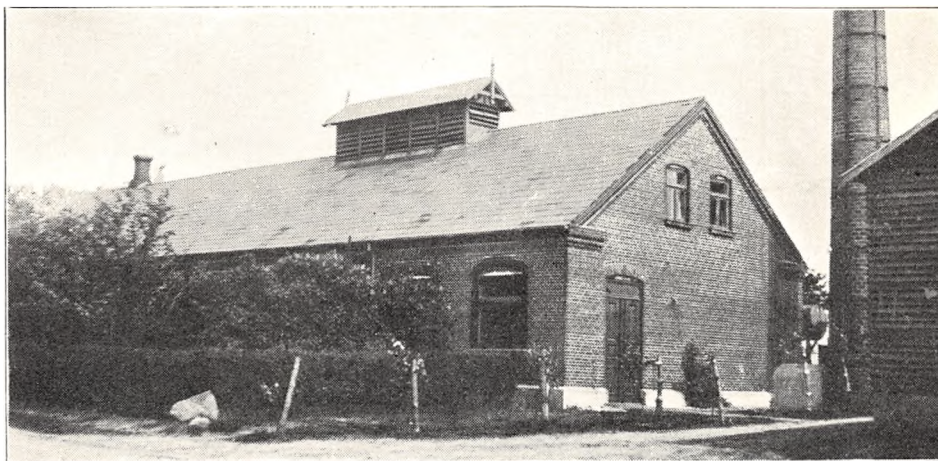

Oprettet 1908 under Medvirken af Fabrikant Meedom, Holstebro. Brandforsikring 61.900 Kr. Ejendomsskyld 17.000 Kr.

108 Leverandører med 600 Køer, heraf ingen med over 20 Køer, 32 med 4 Køer eller der under.

Reduktaseprøve. Fyring med Tørv. Petroleumsbelysning.

Mejeriet er monteret med Sinus Indvejningsvægt (1908), 2 Bismar Udvejningsvægte (1928),

Balance Smørvægt (1908), Danske Mejeriers Maskinfabriks Pasteuriseringsapparat Tryg (1928), Silkeborg Skummetmælkskoger (1930), D. M. M. Forvarmer (1929), Alfa Centrifuge (1925), D. M. M. Kærne (1931), do. Kedel (1908), Caroc & Leth Dampmaskine (1908), D. M. M. Vandpumpe, Unic Kærnemælkspumpe.

Der anvendes overvejende fortinnede Transportspande.

	Indvejjet Sød Mælk	Solgt Mælk og Fløde	Smørproduktion
1912—13.....	0.70 Mill. kg	—	27.400 kg
1913—14.....	0.80 —	—	31.560 —
1914—15.....	0.80 —	—	32.090 —
1927—28.....	1.33 —	—	52.712 —
1928—29.....	1.33 —	Hjemme- og Bysalg:	53.860 —
1929—30.....	1.50 —	9.000 kg	59.570 —

Der sælges ca. 75 kg Smør hjemme, ca. 60 kg i Bysalg, Resten til Grossist. Ost produceres ikke.

Mejeriet anvender egen Modersyre. Fløden syrnes i Tønder. Der afregnes efter Flødeenheder.

Personale: Mejeribestyrelse, 1 Mejerist, Leverandørernes 8 Kuske.

Mejeribestyrelsen fører Regnskabet. Regnskabsaar: Oktober til Oktober.

FORMAND



Jensen, Jens Kristian, f. 10. April 1877 i Hodsager, Søn af Boelsmand Ole Jensen og Hustru Anna, f. Mikkelsen. Gift 30. Okt. 1906 med Ane Katrine J., f. Christensen.

Boelsmand 1906—10, Gaardejer 1910. Medlem af Avlum-Hodsager Sogneraad 1925—29, Medlem af Bestyrelsen for Menighedshuset, Næstformand

for Menighedsraadet 1930, Formand for Hodsager Andelsmejeri.

Adresse: Overgaard, Hodsager pr. Holstebro.

BESTYRER



Nielsen, Johannes F. V., f. 31. Jan. 1889 i Vissenbjerg Sogn, Søn af Boelsmand Niels Julius Nielsen og Hustru Hansine. Gift 17. April 1920 med Helga N., f. Seebach.

Elev paa A/M Lunde-Østrup og Skovdal, paa Dalum Mælkeriskole, Mejerist paa A/M Faarftoft 1911, Lumby-Taarup 1911—12, Holmstrup 1912, Mø-

gelkilde 1913—14, Mejeribestyrelse paa Glorup H/M 1915—16, Vikar 1917, Mejerist paa A/M Møgelkilde 1918—19, Mejeribestyrelse paa Hodsager A/M 1919.

Andelsmejeriet Holmgaard.

Post- og Jernbaneadresse: Holstebro. Telefon: Sdr. Lyngbjerg 15.



Oprettet 1887. Delvis Ombygning 1912 under Medvirken af stedlige Haandværkere. Brandforsikring 99.300 Kr. Ejendomsskyld 25.000 Kr.

180 Leverandører med 1650 Køer, heraf 10 med over 20 Køer, 50 med 4 Køer eller der under.

Lugt- og Smagsprøve. Mejeriet er i Mælkebedømmelsesforening. Kulturyng. Elektrisk Belysning fra eget Værk.

Mejeriet er monteret med Silkeborg Indvejningsvægt (1923), 2 Buaas Udvejningsvægte (1925 og 26), Silkeborg Smørvægt (1912), Brødr. Gram Flødepasteur (1926), Universal Regenerativapparat (1930), Atlas Kølemaskine (1910), 2 Alfa

A. V. 6 Centrifuger (1926), Zenith Kærne (1931), Sabroe Kølemaskine (1916), Danske Mejeriers Maskinfabriks Kedel (1915), Kolding Dampmaskine, alm. Træostekar, der ikke anvendes for Tiden.

Der anvendes overvejende fortinnede Transportspande.

Osten sælges til Leverandørerne. Til Osten, der fremstilles af upasteuriseret Mælk, anvendtes der i 1928—29 15.000 kg Sød- og 55.000 kg Skummet- og Kærnemælk.

Mejeriet anvender Handelssyre. Fløden syrnes i Aluminiumsbassin med Laag. Der afregnes

	Indvejet Sød Mælk	Solgt Mælk og Fløde	Smørproduktion
1912—13.....	3.01 Mill. kg	—	119.780 kg
1913—14.....	3.05 —	—	120.130 —
1914—15.....	2.69 —	Hjemme- og Bysalg:	102.870 —
1927—28.....	3.44 —	15.206 kg Fløde	136.290 —
1928—29.....	3.62 —	3.002 — Pskfl.	140.460 —
1929—30.....	3.97 —	110.046 — s. M.	148.391 —

Der sælges ca. 4850 kg Smør hjemme, Resten til Eksportforening.

	1927—28	1928—29	1929—30
20% Gouda	7.949 kg	5.913 kg	—

efter Flødeenheder. Personale: Mejeribestyrer, 2 Mejerister, 1 Medhjælper, Leverandørernes 14 Kuske.

Mejeribestyreren fører Regnskabet. Regnskabsaar: Oktober til Oktober.

FORMAND

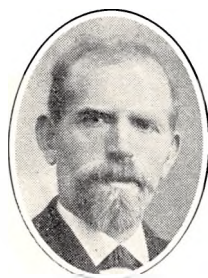

Særkiær, Peder, f. 28. Febr. 1868 i Hvidbjerg Sogn, Søn af Gaardejer Kristen Graugaard Pedersen og Hustru Ane, f. Nielsen. Gift 29. Sept. 1893 med Nielsine S., f. Kjergaard.

Uddannet ved Landvæsen, Gaardejer 1893. Medlem af Navr-Sir Sogneraad 1899—1905 og 1909—13, Vurderingsmand for Jydsk Hypotekforening 1906, Kredsformand for Afholdsforeningen 1920, Formand for A/M Holmgaard 1930.

Adresse: Navr.

BESTYRER



Rasmussen, Jørgen Ove, f. 18. Okt. 1887 i Nr. Broby, Søn af Murermester Hans Rasmussen og Hustru Marie, f. Madsen. Gift 23. Dec. 1914 med Kirstine R., f. Aagaard.

Elev paa Nr. Broby A/M, Mejerist paa A/M Fælleshaab paa Lolland, Hornshøj v. Holstebro og Højrup v. Kolding, paa Dalum Mælkeriskole 1912, Mælkedommer i Ringkøbing Amt 1913—14, Mejeribestyrer paa A/M Fjaltring 1914—19 og Holmgaard 1919. Kommunalrevisor 1927. 2 Gange værdig til Guldmedalje og 4 Sølvmedaljer for Smør, 1 Sølvmedalje for Ost.

Andelsmejeriet Hornshøj.

Post- og Jernbaneanadresse: Holstebro. Telefon: Holstebro 207.

Oprettet 1893. Ombygning og Udvidelse 1917 under Medvirken af Arkitekt E. V. Lind, Skive, samt Danske Mejeriers Maskinfabrik og stedlige Haandværkere. Brandforsikring 95.000 Kr. Ejendomsskyld 40.000 Kr.

182 Leverandører med 1500 Køer, heraf 2 med over 20 Køer, 20 med 4 Køer eller der under.

Lugt- og Smagsprøve. Mejeriet er i Mælkebedømmelsesforening. Kullyring. Elektrisk Belysning.

Mejeriet er monteret med Silkeborg Indvejningsvægt (1927), Bismær Udvejningsvægt (1915), Silkeborg Smørvægt (1917), D. M. M. Pasteuriseringsapparat (1930), Buaas Regenerativapparat (1927), Sabroe Kølemaskine (1911), Alfa A. V. 5 Centrifuge (1930), Hamlet Kærne (1917), Frederikshavn Kedel (1900), D. M. M. Dampmaskine (1917), Træostekar (bruges ikke).

Der anvendes fortinnede Transportspande.

Der sælges 400 kg Smør hjemme, 10.000 kg i

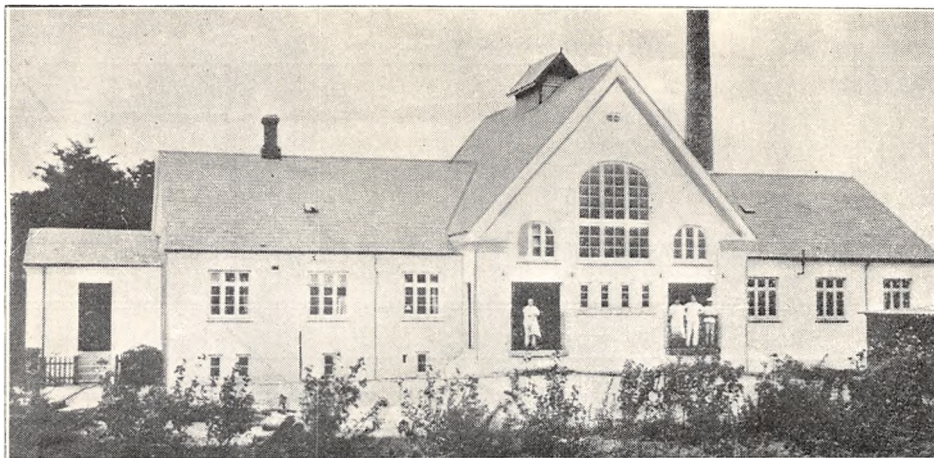

	Indvejet Sød Mælk	Solgt Mælk og Fløde	Smørproduktion
1912—13.....	2.69 Mill. kg	—	—
1913—14.....	2.78 —	—	—
1914—15.....	2.68 —	—	—
1927—28.....	3.20 —	—	125.000 kg
1928—29.....	3.43 —	Hjemmesalg: 500 kg	130.000 —
1929—30.....	3.56 —	Bysalg: 50.000 kg	139.000 —

Bysalg, Resten til Eksportforening. Ost produceres ikke.

Mejeriet anvender Handelssyre. Fløden syrnes i Aluminiumsbassin med Laag. Mejeriet har eget Laboratorium. Der afregnes efter Fedtigheder.

Personale: Mejeribestyrelse, 2 Mejerister, 2 Medhjælpere, 1 Kusk, Leverandørernes 15 Kuske.

Mejeribestyrelsen fører Regnskabet. Regnskabsaar: Maj til Maj.

FORMAND



Hindkær, Christian, f. 8. Okt. 1889 i Mejrup Sogn, Søn af Gaardejer Kresten Hindkær og Hustru Mariane, f. Christensen. Gift 24. Okt. 1913 med Kristine H., f. Bligaard.

Elev paa Frederiksborg Højskole 1908—09, Gaardejer 1913. Medlem af Mejrup Sogneraad 1921—29, Formand for Hjælpekassen og for A/M Hornshøj 1929.

Adresse: Mejrup pr. Holstebro.

BESTYRELSE



Bjerre, Bertel Christensen, f. 20. Dec. 1868 i Navr, Søn af Gaardejer Kresten Bertelsen Bjerre og Hustru Ane Kerstine, f. Jensen. Gift 31. Okt. 1893 med Marie B., f. Moustgaard.

Elev paa A/M Brødbæk, Mejeribestyrelse paa A/M Hajsund 1890—91, Soldat, Førstemejerist paa Skjerum A/M 1892—93, Mejeribestyrelse paa A/M Hornshøj 1893. Formand for Mejrup Sogneraad 1912—13, for Mejeristforeningen i Ringkøbing Amts Nordre Kreds 1919—29, Revisor i Mejrup Sparekasse. 6 Sølvmedaljer og flere andre Udmærkelser for Smør.

Houe Andelsmejeri.

Post- og Jernbaneadresse: Klinkby. Telefon: Tørringhuse 13.

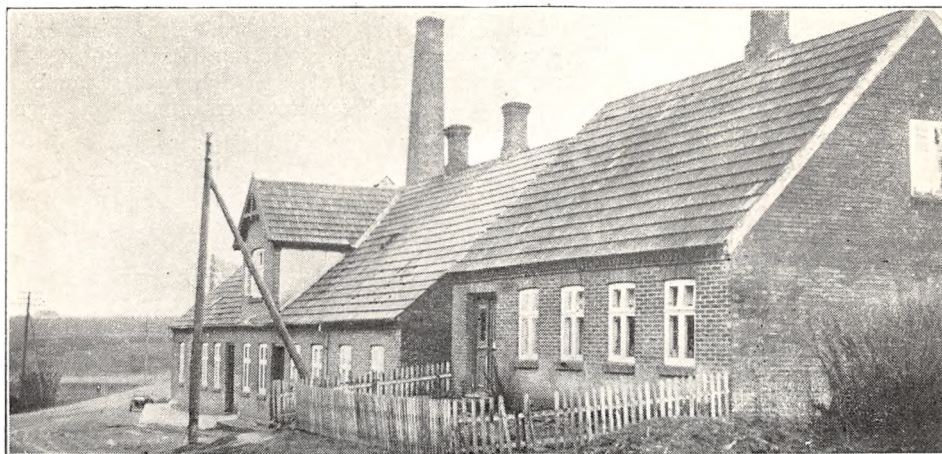

Oprettet 1899 under Medvirken af stedlige Haandværkere. Brandforsikring 44.400 Kr. Ejendomsskyld 12.000 Kr.

70 Leverandører med 505 Køer, heraf ingen

med over 20 Køer, 10 med 4 Køer eller der under.

Reduktaseprøve. Mejeriet deltager i Tuberkulosisens Bekæmpelse. Kulfyring. Elektrisk Belysning.

	Indvejet Sød Mælk	Solgt Mælk og Fløde	Smørproduktion
1912—13.....	1.13 Mill. kg	—	42.690 kg
1913—14.....	1.13 —	—	42.940 —
1914—15.....	1.01 —	—	38.490 —
1927—28.....	1.20 —	—	48.896 —
1928—29.....	1.35 —	—	54.678 —
1929—30.....	1.47 —	Hjemmesalg: 18.330 kg	58.341 —

FORMAND



Bjerg, Jens, f. 27. Jan. 1877 i Hygom, Søn af Gaardejer Berthel Bjerg og Hustru Marie, f. Sidelmann. Gift 6. April 1906 med Laura B., Datter af Sognefoged Jens Knudsen, Engbjerg, og Hustru Nicoline, f. Frederiksen.

Elev paa Haslev Landbrugsskole 1900—01, Gdr. 1905. Medlem af Hygom-Hove Sogneraad 1913—25,

Sogneraadformand 1913—18, Sognefoged og Lægdsmand og Formand for Hjælpekassen 1925, Formand for Houe A/M 1929.

Adresse: Vester Bjerg, Hygom pr. Klinkby.

BESTYRER

Jørgensen, Ejnar Harald, f. 8. Febr. 1893 i Karlebo, Søn af Postbud Martin Peter Jørgensen



og Hustru Johanne, f. Nielsen. Gift 28. April 1928 med Kirstine J., f. Nielsen.

Elev paa A/M Frejlev og Omegn 1908—10 og Maglebrænde 1910—12, Mejerist paa A/M Stouby 1912—14, paa Haslev Højskole 1914—15, Mejerist paa A/M Aastrup 1915, paa Dalum Mælkerskole 1915—16, Mejerist. A/M

Aastrup 1916, Vikar 1916—17, Mejerist paa Sønderby Fællesmejeri 1917, Mejeribestyrer paa samme 1917—19, Forvalter paa Mejeriforeningens Mælkeeksport i Horsens 1919—23, Mejeribestyrer paa Houe Andelsmejeri 1923. Formand for Sygekassen 1925, Medlem af Menighedsraadet og Kirkeværg for Hove Kirke 1930. 1 Sølv- og 2 Bronzemedaljer og 5 Diplomer for Smør.

Mejeriet er monteret med Silkeborg Indvejningsvægt (1910), Jacob Nielsen Udvejningsvægt (1929), Silkeborg Smørvægt og Diskvægt (1910), Paasch & Larsen, Petersen Regenerativapparat (1919), Sabroe Kølemaskine (1913), Alfa 6000 Ltr. Centrifuge (1929), Silkeborg Kærne (1924), Danske Mejeriers Maskinfabriks Kedel (1922), Caroc & Leth Dampmaskine (1899), 1 Vandpumpe (1929), 2 Centrifugalpumper (1910).

Der anvendes 75 % fortinnede og 25 % Aluminiums Transportspande.

Der sælges ca. 750 kg Smør hjemme, Resten til Eksportforening. Ost produceres ikke.

Mejeriet anvender Handelssyre. Fløden syrnes i Bassin. Mejeriet har eget Laboratorium. Der afregnes efter Fedtenheder. Personale: Mejeribestyrer, 1 Mejerist, Leverandørernes 8 Kuske.

Mejeribestyreren fører Regnskabet. Regnskabsaar: 14. Oktober til 12. Oktober.

Hover Andelsmejeri.

Post- og Jernbaneadresse: Muldbjerg. Telefon: Hover 4.

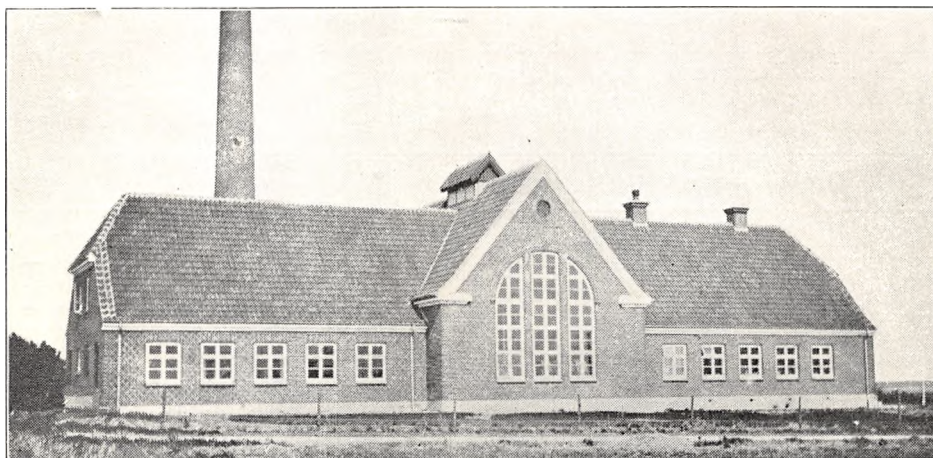

Oprettet 1928 under Medvirken af Arkitekt E. V. Lind, Skive. Brandforsikring 82.000 Kr. Ejendomsskyld 22.000 Kr.

47 Leverandører med 410 Køer, heraf 5 med over 20 Køer, ingen med 4 Køer eller der under.

Reduktaseprøve. Fyring med Kvas og Træ. Elektrisk Belysning.

Mejeriet er monteret med Sinus Indvejningsvægt, Buaas Udvejningsvægt, Silkeborg Smørvægt, Kolding Regenerativapparat, Sabroe Kølemaskine, Titan Centrifuge, Hamlet Kærne (alt 1928), Kolding Kedel og Dampmaskine.

Der anvendes overvejende Aluminiums Transportspande.

	Indvejet Sød Mælk	Solgt Mælk og Fløde	Smørproduktion
1928—29.....	1.24 Mill. kg 11 Mdr.	—	52.040 kg 11 Mdr.
1929—30.....	1.50 —	Hjemmesalg: 34.704 kg	62.065 —

Der sælges ca. 100 kg Smør hjemme, Resten til Eksportforening. Ost produceres ikke.

Mejeriet anvender Handelssyre. Fløden syrnes i Bassin. Mejeriet har Syrningsanlæg for Skummetmælken og eget Laboratorium. Der afregnes

efter Fedtenheder. Personale: Mejeribestyrer, 1 Mejerist, Leverandørernes 7 Kuske.

Mejeribestyreren fører Regnskabet. Regnskabsaar: Oktober til Oktober.

FORMAND



Christensen, Anders, f. 19. Dec. 1887 i Hover, Søn af Gaardejer Ole Christensen og Hustru Kirstine. Gift med Agnes C., f. Lauridsen.

Uddannet ved Landvæsen, Gaardejer 1916. Medlem af Hover Sogneraad og Sogneraadshovedmand 1921—29, Formand for Hover A/M.

Adresse: Hover.

BESTYRER



Andersen, Henrik Bech, f. 18. Febr. 1898 i Lem, Søn af Gaardejer Jørgen Peter Andersen og Hustru Ane Magdalene. Gift med Ingeborg A., f. Mortensen.

Elev paa A/M Højmark, Grønbjerg og Bækskilde, Mejerist, A/M Alslev og Barde-Vorgod, paa Ladelund Mælkeriskole 1925—26, Mejerist paa A/M Brejning og Højmark,

Mejeribestyrer paa Hover Andelsmejeri 1928.

Humlum Andelsmejeri.

Post- og Jernbaneadresse: Humlum. Telefon: Humlum 4.

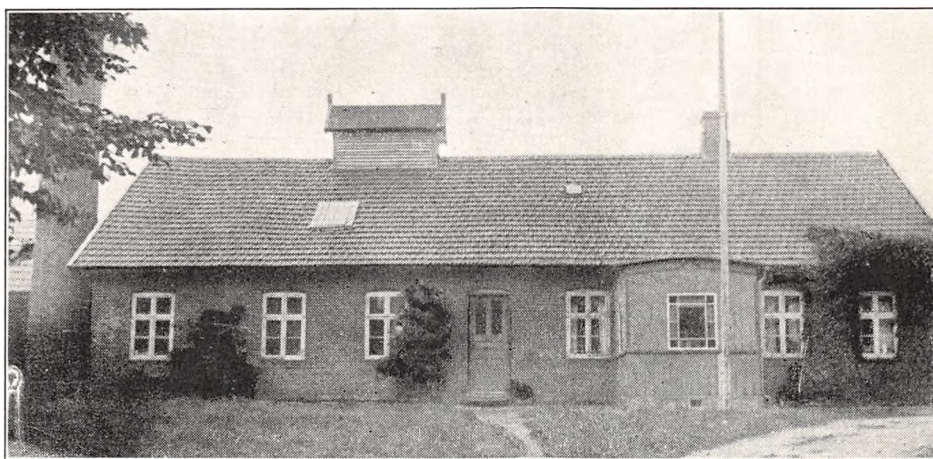

Oprettet 1887. Udvidelse 1907 under Medvirken af Arkitekt E. V. Lind, Skive. Brandforsikring 75.000 Kr. Ejendomsskyld 12.000 Kr.

70 Leverandører med 390 Køer, heraf 3 med over 20 Køer, 20 med 4 Køer eller der under.

Reduktaseprøve. Kulfyring. Elektrisk Belysning. Mejeriet er monteret med Silkeborg Indvej-

ningsvægt (1912), 2 Buaas Udvejningsvægte (1907), Silkeborg Smørvægt (1912), Diskvægt (1912), Universal Regenerativapparat (1917), Sabroe Kølemaskine (1920), Alfa Centrifuge (1917), Danske Mejeriers Maskinfabriks Kærne og do. Kedel (1927 og 23), Caroc & Leth Dampmaskine (1905).

	Indvejet Sød Mælk	Solgt Mælk og Fløde	Smørproduktion
1912—13.....	1.44 Mill. kg	—	56.080 kg
1913—14.....	1.50 —	—	57.310 —
1914—15.....	1.30 —	—	54.210 —
1927—28.....	0.87 —	—	32.957 —
1928—29.....	0.91 —	—	34.767 —
1929—30.....	1.05 —	Hjemmesalg: 25.603 kg	39.245 —

Der anvendes overvejende forfinede Transportspande.

Der sælges ca. 800 kg Smør hjemme, Resten til Eksportforening. Ost produceres ikke.

Mejeriet anvender Handelssyre. Fløden syrnes

i Bassin. Mejeriet har eget Laboratorium. Der afregnes efter Flødeenheder. Personale: Mejeribestyrer, 1 Elev, Leverandørernes 7 Kuske.

Mejeribestyreren fører Regnskabet. Regnskabsaar: November til November.

FORMAND



Madsen, Mads Peter, f. 9. Okt. 1887 i Gudum. Gift 27. Maj 1924 med Kirstine M., f. Frandsen.

Elev paa Skals Højskole 1918—19, Gaardejer. Formand for Humlum Andelsmejeri 1928.

Adresse: Vognsgaard pr. Humlum.



Elev paa A/M Hornshøj 1912—15, paa Askov Højskole 1915—16 og paa Hammerhus A/M 1916, Soldat 1916—19, Mejerist paa A/M Hornshøj 1919, paa Dalum Mælkeriskole 1919—20, Mejerist, A/M Phønix 1920, Hammerhus 1920—21, Kredsvikar i Ringkøbing Amt 1921—22, Mejeribestyrer paa Humlum Andelsmejeri 1922.

Formand for Foredragsforeningen 1923—27, for Venstrevælgerforeningen 1925—29, Medlem af Bestyrelsen for Sygekassen 1926—29, Kommunalrevisor 1926. 2 Sølvmedaljer, 1 Ærespræmie og 6 Diplomer for Smør.

BESTYRER

Bjerre, Aage Kristen, f. 9. Nov. 1895 i Mejrup, Søn af Mejeribestyrer Bertel Bjerre og Hustru Marie, f. Mousgaard. Gift 3 Maj 1922 med Bodil B., f. Hornshøj.

Andelsmejeriet Højmark.

Post- og Jernbaneadresse: Lem. Telefon: Højmark 14.

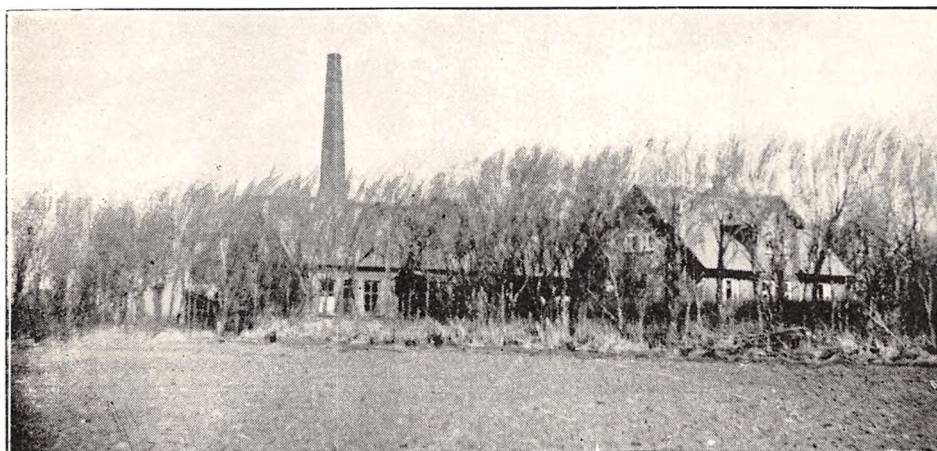

Oprettet 1885. Ombygning og Udvidelse 1904 under Medvirken af De Danske Mejeriers Maskinfabrik og stedlige Haandværkere. Beboelsen er særskilt. Brandforsikring 100.000 Kr. Ejendoms-skyld 25.000 Kr.

126 Leverandører med 1000 Køer, alle med mellem 4 og 30 Køer.

Reduktaseprøve. Mejeriet er i Mælkebedømmelsesforening og deltager i Tuberkulosens Bekæm-

pelse. Fyring med Kul og Kvas. Elektrisk Belysning.

Mejeriet er monteret med Sinus Indvejningsvægt (1915), 3 Buaas Bismers Udvejningsvægte og Silkeborg Smørvægt (1910), Danske Mejeriers Maskinfabriks Flødepasteur (1922), Cimbria Re-

generativapparat (1916), Sabroe Kølemaskine (1916), Titan 60 Centrifuge (1912), Hamlet Kærne (1930), D. M. M. Kedel (1926), Caroc & Leth Dampmaskine (1904).

Der anvendes overvejende fortinnede Transportspande.

	Indvejet Sød Mælk	Solgt Mælk og Fløde	Smørproduktion
1912—13.....	1.86 Mill. kg	—	70.226 kg
1913—14.....	2.04 —	—	78.428 —
1914—15.....	1.90 —	—	74.435 —
1927—28.....	2.59 —	—	105.264 —
1928—29.....	2.81 —	—	113.226 —
1/5 29—30/9 30.....	4.39 —	Hjemmes. for ca. 3000 Kr.	181.646 —

Der sælges ca. 800 kg Smør hjemme, Resten til Grossist. Ost produceres ikke.

Mejeriet anvender Handelssyre. Fløden syrnes i Aluminiumsbassin. Mejeriet har Syrningsanlæg for Skummetmælken og eget Laboratorium. Der afregnes efter Fedtenheder. Personale: Mejeri-

bestyrer, 1 Mejerist, 1 Udvejer og Fyrbøder, 1 Kontrol, Leverandørernes 9 Kuske.

Mejeribestyreren fører Regnskabet. Regnskabsaar: Oktober til Oktober (fra 1930).

Mejeriet blev opført af Gaardejer Niels Ebbesen som Fællesmejeri i 1885, men blev Andelsmejeri 1896.

FORMAND



Stampe, Anders Kristian, f. 2. Jan. 1887 paa Nørbygaard, Søn af Gaardejer Peder Stampe og Hustru Jespersine, f. Justesen. Gift 28. Marts 1912 med Laura S., f. Jensen.

Gaardejer 1912. Medlem af Sdr. Lem Sogneraad 1917—25, Medlem af Bestyrelsen for A/M Højmark 1928, Formand 1929, Overtaksationsmand for

Ulfborg-Hind Herreders Hesteforsikring, Medlem af Bestyrelsen for Brugsforeningen, Brandforstander 1930.

Adresse: Nørbygaard, Sdr. Lem pr. Lem.

BESTYRER



Overgaard, Anders Christian, f. 11. Okt. 1879 i Vestervig. Gift 26. April 1909 med Linda O., f. Høj.

Elev paa A/M Billund, Morup Mølle og Ladlund Mejeri, Mejerist paa A/M Holsted, Næstved og Horns Herred ved Frederikssund, Mejeribestyrer paa A/M Højmark 1908.

Ilskov Andelsmejeri.

Post- og Jernbaneadresse: Ilskov. Telefon: Ilskov 26.

Oprettet 1909 under Medvirken af stedlige Haandværkere. Beboelsen er særskilt. Brandforsikring 55.300 Kr. Ejendomsskyld 14.000 Kr.

80 Leverandører med 575 Køer, heraf 2 med over 20 Køer, 2 med 4 Køer eller der under.

Reduktaseprøve. Kulfyring. Petroleumbelysning.

Mejeriet er monteret med Exact Indvejningsvægt (1930), 2 Paasch & Larsen, Petersen Ud-

vejningsvægte (1919), Jacob Nielsen Smørvægt, Diskvægt (begge 1909), 2 Buaas Pasteuriseringsapparater (1926 og 28), Buaas Forvarmer (1930), Sabroe Kølemaskine (1926), Titan Centrifuge (1931), Zenith Kærne (1931), Sabroe Kedel (1923), Alliance Dampmaskine (1926).

Der anvendes overvejende fortinnede Transportspande.



	Indvejet Sød Mælk	Solgt Mælk og Fløde	Smørproduktion
1913—14.....	0.40 Mill. kg	—	16.200 kg
1914—15.....	0.41 —	—	16.480 —
1927—28.....	1.29 —	—	51.618 —
1928—29.....	1.28 —	—	52.069 —
1929—30.....	1.33 —	Hjemmesalg: 5.040 kg	54.032 —

Der sælges ca. 270 kg Smør hjemme, Resten til Eksportforening. Ost produceres ikke.

Mejeriet anvender Handelssyre. Fløden syrnes i Bassin. Mejeriet har eget Laboratorium. Der

afregnes efter Flødeenheder. Personale: Mejeribestyrer, 1 Mejerist, Leverandørernes 6 Kuske.

Mejeribestyreren fører Regnskabet. Regnskabsaar: Oktober til Oktober.

FORMAND



Nielsen, Jens Ørregaard, f. 15. Maj 1892 i Ilskov, Søn af Gaardejer Gotfred Nielsen og Hustru Ane, f. Jensen. Gift 12. Sept. 1919 med Johanne N., Datter af Gaardejer Niels Hagelskær, Ilskov, og Hustru Karen, f. Meldum.

Uddannet ved Landvæsen, Elev paa Asmildkloster Landbrugsskole 1915—16, Gaardejer 1916.

Formand for A/M Ilskov 1919 og for Mergelforeningen 1920, Medlem af Ilskov Sogneraad 1925, Kommunekasserer 1929.

Adresse: Vestergaard pr. Ilskov.

BESTYRER



Andersen, Carl, f. 30. Jan. 1893 i Laastrup, Søn af Arbejdsmand Peter Andersen og Hustru Oline. Gift 4. Maj 1920 med Andrea A., f. Jensen.

Elev paa Hvorslev A/M 1909—13, Mejerist paa Trifolium i Maribo 1913—14, Danalyst 1914—16, paa Ladelund Mælkerskole 1916—17, Vikar 1917, Mejerist paa A/M Dana-

lyst 1917—19, Mejeribestyrer paa Ilskov A/M 1919. Kommunalrevisor 1930. 1 Sølv- og 4 Bronzemedaljer samt 10 Diplomer for Smør.

Isenvad Andelsmejeri.

Post- og Jernbaneadresse: Ikast. Telefon: Isenvad 14.



Oprettet 1906. Ombygning 1930 under Medvirken af Arkitekt E. V. Lind, Skive, og Statskonsulent Johannes Jensen, Aabenraa. Beboelsen er særskilt. Brandforsikring 75.000 Kr. Ejendoms-skyld 40.000 Kr.

128 Leverandører med 925 Køer, heraf 2 med over 20 Køer, 24 med 4 Køer eller der under.

Reduktaseprøve. Fyring med Kul, Træ og Tørv. Elektrisk Belysning.

Mejeriet er monteret med Silkeborg Indvejningsvægt (1917), Buaas Udvejningsvægt og Silkeborg Smørvægt (1928), Triumph Pasteuriseringsapparat (1925), Silkeborg Forvamrer (1929), Sabroe Kølemaskine (1925), Titan Centrifuge (1926), Silkeborg Kærne (1930), Sabroe Kedel (1928), Kolding Dampmaskine (1930).

Der anvendes overvejende fortinneede Transportspande.

	Indvejet Sød Mælk	Solgt Mælk og Fløde	Smørproduktion
1912—13.....	1.04 Mill. kg	—	40.660 kg
1913—14.....	1.15 —	—	44.820 —
1914—15.....	1.13 —	—	44.670 —
1927—28.....	2.01 —	—	80.500 —
1928—29.....	2.16 —	—	84.808 —
1929—30.....	2.49 —	Bysalg 90.359 kg	97.564 —

FORMAND

Andersen, Anders, f. 17. Jan. 1884 i Vorgod, Søn af Gaardejer Truls Andersen og Hustru Mette Kirstine.

Uddannet ved Landvæsen, Gaardejer 1922. Formand for Isenvad A/M 1925.

Adresse: Ikast.



BESTYRER

Sørensen, Julius, f. 22. April 1897 i Vonsild, Søn af Landmand Søren Sørensen og Hustru



Anna. Gift med Marie S., f. Hansen.

Elev paa A/M Godthaab i Vonsild, Mejerist paa A/M Vesterlykke i Sdr. Bjært, Gislev A/M og A/M Godthaab i Vonsild, paa Ladelund Mælkerskole 1923—24, Mejeribestyrer paa Isenvad A/M 1926. Bronzemedalje for Smør 1928, Hædrende Omtale 1929 og 30.

Der sælges ca. 175 kg Smør hjemme, ca. 750 kg i Bysalg, Resten til Grossist. Ost produceres ikke.

Mejeriet anvender Handelssyre. Fløden syrnes i Bassin. Mejeriet har eget Laboratorium. Der

afregnes efter Flødeenheder. Personale: Mejeribestyrelse, 1 Mejerist, 1 Elev, Mejeriets Kusk, Leverandørernes 12 Kuske.

Mejeribestyrelsen fører Regnskabet. Regnskabsaar: November til November.

Juelsminde Andelsmejeri.

Post- og Jernbaneanadresse: Ringkøbing. Telefon: Holmsland 8.

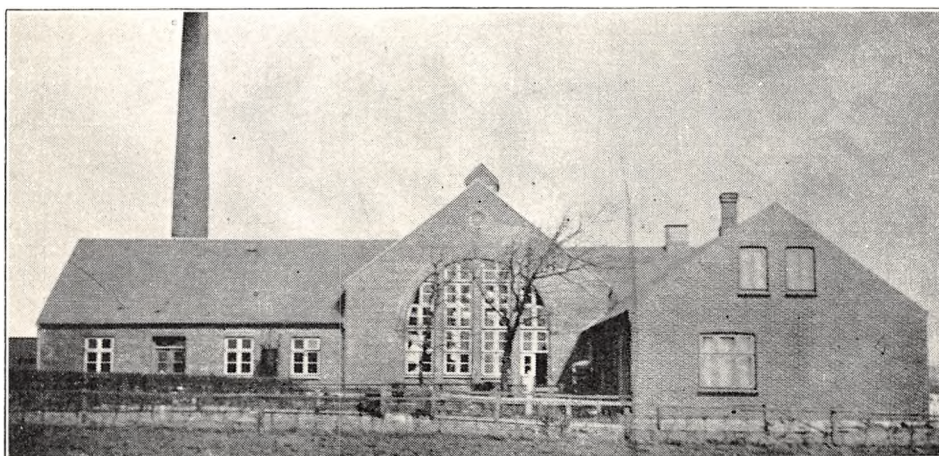

Oprettet 1889. Ombygning 1926 under Medvirken af Arkitekt E. V. Lind, Skive. Brandforsikring 122.000 Kr. Ejendomsskyld 30.000 Kr.

240 Leverandører med 1800 Køer, heraf 6 med over 20 Køer, 60 med 4 Køer eller der under.

Reduktaseprøve. Mejeriet er i Mælkebedømmelsesforening. Kulfyring. Elektrisk Belysning.

Mejeriet er monteret med Silkeborg Indvejningsvægt, Bismær Udvejningsvægt, Balance

Smørsvægt (alt 1920), Universal Regenerativapparat (1926), Sabroe Kølemaskine (1920), 1 Titan og 1 Alfa Centrifuge (1926 og 23), Hamlet Kærne (1931), Danske Mejeriers Maskinfabrik Kedel (1926), Caroc & Leth Dampmaskine (1900), D. M. M. Filtreringsanlæg til Vand (1926).

Der anvendes overvejende fortinnede Transportspande.

	Indvejet Sød Mælk	Solgt Mælk og Fløde	Smørproduktion
1912—13.....	3.48 Mill. kg	—	131.230 kg
1913—14.....	3.52 —	—	135.010 —
1914—15.....	3.20 —	—	123.240 —
1927—28.....	4.08 —	—	159.549 —
1928—29.....	4.26 —	Hjemmesalg: 5.000 kg	168.067 —
1929—30.....	4.65 —	Bysalg: 45.000 —	184.337 —

Der sælges ca. 575 kg Smør hjemme, ca. 2.900 kg i Bysalg, Resten til Eksportforening. Ost produceres ikke.

Mejeriet anvender Handelssyre. Fløden syrnes i Bassin. Mejeriet har Syrningsanlæg for Skummetmælken og eget Laboratorium. Der afregnes

efter Fedtenheder. Personale: Mejeribestyrelse, 2 Mejerister, 1 Elev, 1 Karl, Leverandørernes 14 Kuske.

Mejeribestyrelsen fører Regnskabet. Regnskabsaar: Oktober til Oktober.

FORMAND



Bjerg, Peder, f. 31. Maj 1866 i Holmsland, Søn af Sognefoged, Gaardejer Jørgen Bjerg og Hustru Vilhelmine, f. Outzen. Gift 6. Okt. 1905 med Maren B., Datter af Husmand Christian Smed, Dejbjerg, og Hustru Ane, f. Stampe.

Elev paa Staby Højskole 1882 og paa Dalum Landbrugsskole 1897—98, Gaardejer 1905. Medlem

af Holmsland Sogneraad 1913—25, Sogneraad-formand 1918—21, Formand for Hjælpekassen 1921—29, Sognefoged 1907, Medlem af Menighedsraadet 1922, Ejendomsskyldvurderingsmand 1926, Formand for Juelsminde A/M 1930.

Adresse: Gl. Sogn, Holmsland pr. Ringkøbing.

BESTYRER



Nohs, Otto, f. 4. Jan. 1895 i Spandet, Søn af Mejeribestyre Christian Nohs og Hustru Kristiane, f. Roesgaard. Gift med Maja N., f. Svendsgaard.

Elev paa Spandet A/M 1909—12, Mejerist paa A/M Egedal 1912—13, Fabjerg 1913—15, Bestyrervikar paa A/M Lønborg, Vammen og Søholm

1915—17, paa Ladelund Mælkeriskole 1917—18, Mejerist paa A/M Phønix 1918—19 og St. Merløse 1919—20, Mejeribestyre paa A/M Spandet 1920, Vammen 1920—24 og paa Juelsminde 1924. Sølv- og Bronzemedalje for Smør.

Karstoft Andelsmejeri.

Post- og Jernbaneadresse: Kibæk.

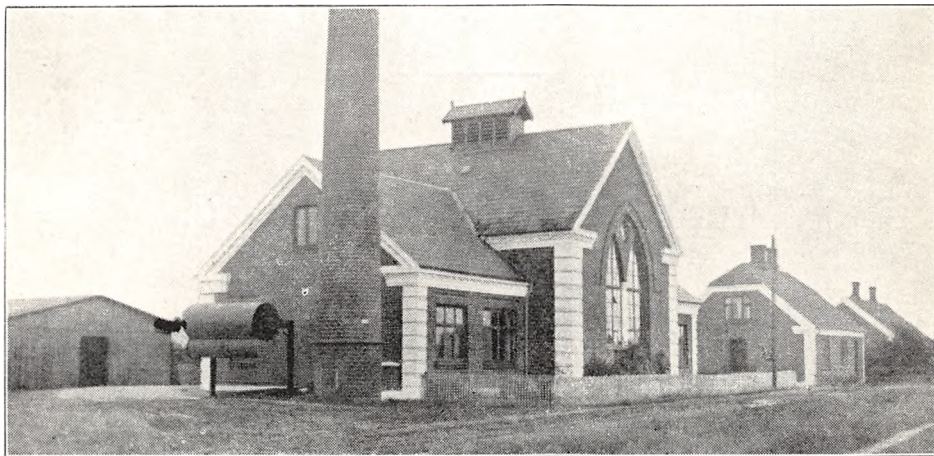

Oprettet 1913 under Medvirken af Arkitekt Skodshøj, Herning, og Danske Mejeriers Maskinfabrik. Beboelsen er særskilt. Brandforsikring 63.000 Kr. Ejendomsskyld 18.000 Kr.

73 Leverandører med 600 Køer, heraf 5 med over 20 Køer, 12 med 4 Køer eller der under.

Reduktaseprøve. Mejeriet deltager i Tuberkulosens Bekæmpelse. Fyring med Kul og Tørv. Elektrisk Belysning.

Mejeriet er monteret med Sinus Indvejningsvægt, Fix Udvejningsvægt, Silkeborg Smørvægt, D. M. M. Koger, Flødepasteuriseringsapparat og

Forvarmer, Sabroe Kølemaskine, Alfa A. V. 5 Centrifuge (alt 1913), Hamlet Kærne (1927), D. M. M. Kedel og Caroc & Leth Dampmaskine (1897).

Der anvendes 30 % fortinnede og 70 % Aluminiums Transportspande.

Der sælges ca. 600 kg Smør hjemme, ca. 100 kg i Bysalg, Resten til Grossist. Ost produceres ikke.

Mejeriet anvender Handelssyre. Fløden syrnes i fortinnet Kobberbassin med Laag. Mejeriet har eget Laboratorium. Der afregnes efter Fedt-

	Indvejet Sød Mælk	Solgt Mælk og Fløde	Smørproduktion
1913—14.....	0.74 Mill. kg	—	28.620 kg
1914—15.....	0.75 —	—	28.830 —
1927—28.....	1.16 —	—	45.937 —
1928—29.....	1.30 —	—	52.450 —
1929—30.....	1.73 —	Hjemmesalg: 6.898 kg	70.777 —

enheder. Personale: Mejeribestyrer, 1 Mejerist, 1 Medhjælper, Leverandørernes 7 Kuske.

Mejeribestyreren fører Regnskabet. Regnskabsaar: Oktober til Oktober.

FORMAND

Hansen, Karl Martin, f. 22. Dec. 1886 i Lundum, Søn af Landmand Laust Peder Hansen og Hustru Helene, f. Jensen. Gift med Anna H., f. Jensen.

Elev paa Flemming Efterskole 1902, paa Skamlingsbankens Højskole 1910—11 og paa Asmildkloster Landbrugsskole 1912—13, Gaardejer 1916. Fh. Medlem af Bestyrelserne for Mejeriet Vorvadsbro, for Kontrolforeningen Voerladegaard-Yding og for Vorvadsbro Brugsforening, Formand for Karstoft A/M og for Kontrolforeningen 1930.

Adresse: Bæktoft pr. Skarrild.

BESTYRER

Løvschal, Karl August, f. 11. Juli 1893 i Nørager, Søn af Bødker Niels Marius Løvschal og Hustru Ane, f. Helbo-Laursen. Gift 27. Juni 1914 med Elna Alvilda L., f. Ladegaard.

Elev paa A/M Nimtofte, Gjerrild og Skødstrup, Mejerist paa A/M Bjørnkær, Trelde og Brovad, Privatvikar 1½ Aar 1914—16, Mejerist paa Skanderup A/M, paa Ladelund Mælkeriskole 1915—16, Bestyrervikar paa A/M Karstoft og Krongaard, Førstemejerist paa A/M Kirkedal, Mejeribestyrer paa Karstoft A/M 1918. Flere Udmærkelser for godt Smør.

Andelsmejeriet Kjærgaard.

Post- og Jernbaneadresse: Lem. Telefon: Lem 14.

Oprettet 1886. Nybygning 1930—31 under Medvirken af Arkitekt E. V. Lind, Skive. Beboelsen er særskilt. Brandforsikring 100.000 Kr.

127 Leverandører med 1200 Køer.

Reduktase- samt Lugt- og Smagsprøve. Mejeriet er i Mælkebedømmelsesforening og deltager i Tuberkulosens Bekæmpelse. Kulfyring. Elektrisk Belysning.

Mejeriet er monteret med Silkeborg Indvej-

ningsvægt (1920), 3 Buas Udvejningsvægte og Silkeborg Smørvægt (1930), Danske Mejeriers Maskinfabriks Flødepasteur og Universal Regenerativapparat (1930), Sabroe Kølemaskine (1914), 2 Titan Centrifuger (1910 og 30), Silkeborg Kærne (1927), Sabroe Kedel (1913), D. M. M. Dampmaskine og 1 Vandfilter til Afjerning (1930).

Der anvendes overvejende fortinnede Transportspande.

	Indvejet Sød Mælk	Solgt Mælk og Fløde	Smørproduktion
1912—13.....	2.06 Mill. kg	—	77.500 kg
1913—14.....	2.09 —	—	79.340 —
1914—15.....	1.89 —	—	71.370 —
1927—28.....	2.68 —	Hjemme- og Bysalg:	103.818 —
1928—29.....	2.78 —	3.901 kg Fløde	110.716 —
1929—30.....	3.06 —	17.019 kg sød Mælk	120.012 —

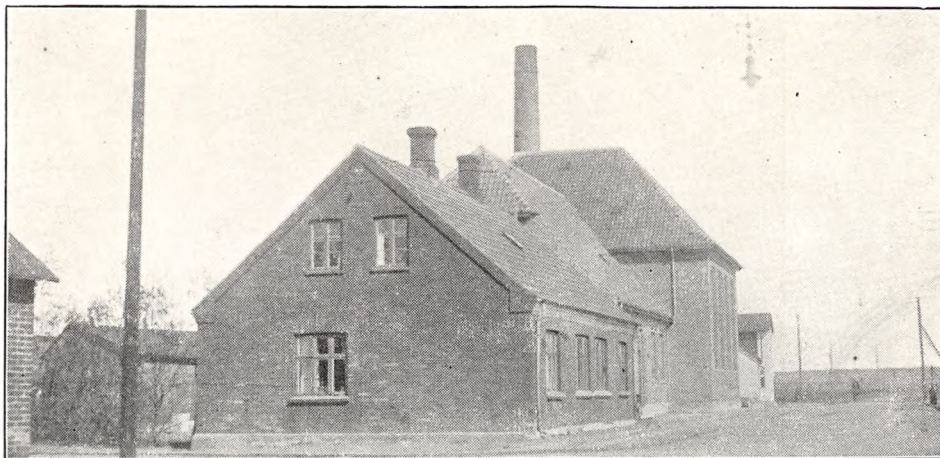

Der sælges ca. 400 kg Smør hjemme, ca. 700 kg i Bysalg, Resten til Eksportforening. Ost produceres ikke.

Mejeriet anvender Handelssyre. Fløden syrnes i Aluminiumsbassin. Mejeriet har Syrningsanlæg for Skummetmælken og eget Laboratorium. Der

afregnes efter Fedtenheder. Personale: Mejeribestyrelse, 1 Mejerist, 1 Elev, 1 Kontrol, Leverandørernes 10 Kuske.

Mejeribestyrelsen fører Regnskabet. Regnskabsaar: November til November.

FORMAND



Bjerg, Jens Hansen, f. 6. April 1870 i Bjerg ved Velling, Søn af Gaardejer Hans Olsen og Hustru Kristiane, f. Thomsen. Gift 9. Dec. 1902 med Joachemine Beate B., f. Jensen.

Elev paa Askov Højskole 1893. Gaardejer 1902. Medlem af Velling Sogneraad 1917—25 og fh. af Menighedsraadet i flere Aar, Formand for A/M

Kjærgaard i Lem 1928 og for Lem og Omegns Brugsforening.

Adresse: Ulfkjær, Velling pr. Lem.

BESTYRELSE



Pedersen, Karl Kristian, f. 20. Marts 1883 i Hastrup Øse, Søn af Gaardejer Niels Jensen Pedersen og Hustru Maren, f. Iversen. Gift 7. Okt. 1910 med Nielsine P., f. Uhre.

Elev paa A/M Nordenskov, paa Ladelund Mælkeriskole 1907—08, Mejerist paa A/M Hornelund, Treklover, Brøndum og Hjedding, Mejeribestyrelse paa A/M Kjærgaard 1910.

Kollund Andelsmejeri.

Post- og Jernbaneadresse: Nr. Kollund. Telefon: Kollund 25.

Oprettet 1917. Brandforsikring 88.000 Kr. Ejendomsskyld 14.000 Kr.

68 Leverandører med 580 Køer, heraf 2 med over 20 Køer, 8 med 4 Køer eller der under.

Reduktaseprøve. Fyring med Kul og Tørv. Elektrisk Belysning.

Mejeriet er monteret med Silkeborg Indvejningsvægt, Buaas Udvejningsvægt, Silkeborg Smørvægt (alt 1917), Buaas Regenerativapparat (1923), Sabroe Kølemaskine og Titan Centrifuge (1917), Silkeborg Kærne (1926), Sabroe Kedel (1930), Alliance Dampmaskine (1917).

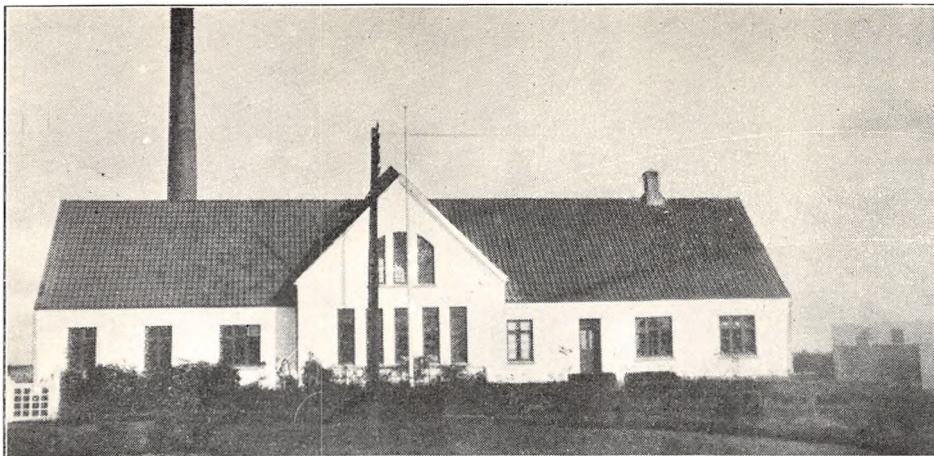

	Indvejet Sød Mælk	Solgt Mælk og Fløde	Smørproduktion
1927—28.....	1.67 Mill. kg	—	68.356 kg
1928—29.....	1.81 —	—	74.188 —
1929—30.....	2.01 —	—	82.441 —

Der anvendes overvejende fortinnede Transportspande.

Der sælges ca. 350 kg Smør hjemme, ca. 150 kg i Bysalg, Resten til Grossist. Ost produceres ikke.

Mejeriet anvender Handelssyre. Fløden syrnes i Bassin. Mejeriet har Syrningsanlæg for Skum-

metmælken. Der afregnes efter Flødeenheder. Personale: Mejeribestyrer, 1 Mejerist, 1 Elev, Leverandørernes 6 Kuske.

Mejeribestyreren fører Regnskabet. Regnskabsaar: 7. September til 5. September.

FORMAND



Madsen, Niels Kvartborg, f. 14. Maj 1880 i Kollund, Søn af Gaardejer Simon Kristen Madsen og Hustru Kirsten. Gift med Johanne M., f. Christensen.

Gaardejer 1905. Medlem af Sogneraadet 1913—17 og 1925—29, Formand for Kollund A/M 1927, Tillidsmand i Hammerum Herreds Sparekasse.

Adresse: Nr. Kollund.

BESTYRETER



Petersen, Erhard, f. 21. Juli 1894 i Demstrup, Søn af Mejeribestyrer Jens Peter Petersen og Hustru Karoline. Gift med Margrethe P., f. Christensen.

Elev paa A/M Snebjerg, Økilde, Hald og Korsholm, paa Dalum Mælkerskole, Vikar i Viborg Mejeristforening 1919—22, Mejeribestyrer paa Kollund A/M 1922.

Kølkjær Andelsmejeri.

Post- og Jernbaneadresse: Kølkjær. Telefon: Kølkjær 2.

Oprettet 1921. Brandforsikring 75.000 Kr. Ejendomsskyld 15.500 Kr.

82 Leverandører med 480 Køer, heraf 1 med

over 20 Køer, 19 med 4 Køer eller der under.

Reduktaseprøve. Fyring med Tørv, Kul og Brænde. Petroleumsbelysning.

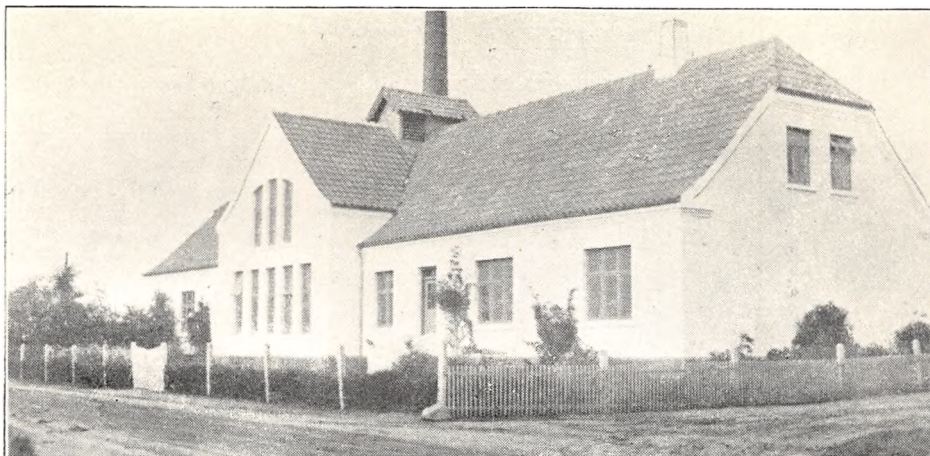

Mejeriet er monteret med Silkeborg Indvejningsvægt, Paasch & Larsen, Petersen Udvejningsvægt, Silkeborg Smørvægt, Buas Regenerativapparat og Sabroe Kølemaskine (alt 1921),

Alfa Centrifuge (1926), Victoria Kærne, Sabroe Kedel, Alliance Dampmaskine (alt 1921).

Der anvendes 80 % fortinnede og 20 % Aluminiums Transportspande.

	Indvejet Sød Mælk	Solgt Mælk og Fløde	Smørproduktion
1927—28.....	1.20 Mill. kg	—	49.400 kg
1928—29.....	1.31 —	—	53.665 —
1929—30.....	1.46 —	—	57.573 —

Der sælges ca. 125 kg Smør hjemme, ca. 370 kg i Bysalg, Resten til Grossist. Ost produceres ikke.

Mejeriet anvender Handelsyre. Fløden syrnes i Tønder. Mejeriet har Syrningsanlæg for Skummetmælken. Der afregnes efter Flødeenheder.

Personale: Mejeribestyrelse, 1 Mejerist, Leverandørernes 8 Kuske.

Mejeribestyrelsen fører Regnskabet. Regnskabsaar: Oktober til Oktober.

FORMAND



Poulsgaard, Kristian, f. 30. Okt. 1886 i Kølkjær, Søn af Gaardejer Jens Poulsgaard og Hustru Margrethe, f. Kristensen. Gift med Sidse P., f. Madssen.

Gaardejer 1914. Formand for Kvægavlsforeningen 1922 og for Kølkjær A/M 1930. Medlem af Menighedsraadet og af

Bestyrelsen for Mergelselskabet.

Adresse: Kølkjær.

BESTYRELSE



Bøjsen, Ole, f. 8. April 1894 i Endrup ved Bramminge, Søn af Mejeribestyrelse Kristen Bøjsen og Hustru Marie. Gift med Anna B., f. Birk.

Elev paa A/M Bramdrupdam, Højrup, Bækboilling og Brørup, Mejerist paa A/M Ødis og Hammerum, Mejeribestyrelse paa Kølkjær Andelsmejeri 1921.

Lemvig Mejeri.

Post- og Jernbaneadresse: Lemvig. Telefon: Lemvig 105.

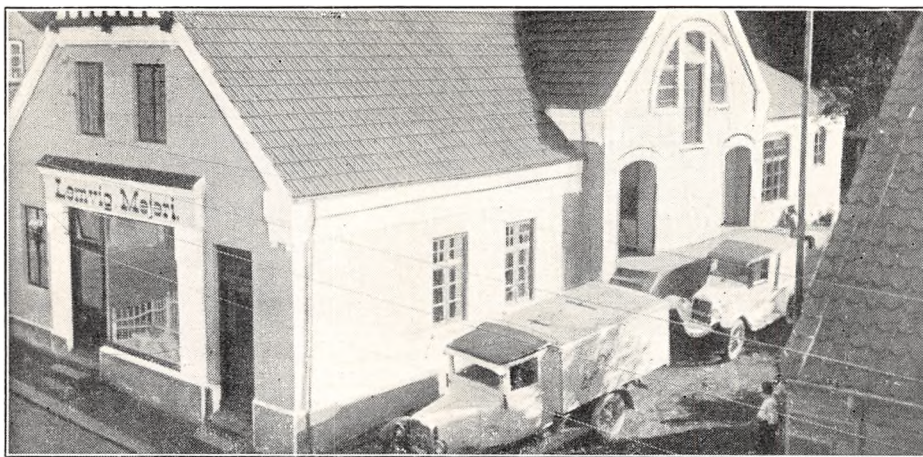

Fællesmejeri, oprettet 1909 under Medvirken af Arkitekt E. V. Lind, Skive. Udvidelse 1928 under Medvirken af Arkitekt Dalgaard, Lemvig. Beboelsen er særskilt. Brandforsikring 52.000 Kr. Ejendomsskyld 50.000 Kr.

90 Leverandører med 860 Køer, heraf 3 med over 20 Køer, 6 med 4 Køer eller der under.

Reduktaseprøve. Fyring med Kul- og Koksafharpning. Elektrisk Belysning.

Mejeriet er monteret med Sinus Indvejningsvægt, Jacob Nielsen Udvejningsvægt, Silkeborg

Smørsvægt, Disksvægt, Danske Mejeriers Maskinfabriks Pasteuriseringsapparat, Sabroe Kølemaskine (alt 1909), Alfa Centrifuge og Silkeborg Kærne (1926), D. M. M. Kedel og Caroc & Leth Dampmaskine (1909), 1 Aftapningsmaskine (1930), 3 Centrifugalpumper (1925).

Der anvendes 60 % fortinnede og 40 % Aluminiums Transportspande. Ishus til 200 Læs.

Der sælges 16.000 kg Smør i Bysalg, Resten til Grossist. Ost produceres ikke. Der produceres ca. 30.000 Litr. Icecream aarlig.

	Indvejet Sød Mælk	Solgt Mælk og Fløde	Smørproduktion
1927—28.....	1.84 Mill. kg	—	124.000 —
1928—29.....	1.94 —	—	128.000 —
1929—30.....	2.27 —	—	140.756 —

EJER



Imer, Jens Bertelsen, f. 18. Maj 1885 i Ullerup, Søn af Husmand Mogens Imer og Hustru Berteline, f. Petersen. Gift 18. Maj 1909 med Othilia I., Datter af Gardejer Peder Jacobsen, Klim, og Hustru Nicoline, f. Andersen.

Elev paa A/M Toftholm 1900—02, Mejerist paa F/M Harken 1902—03, Nørager (Jerslev) A/M

1903—04, paa Vallekilde Højskole 1904—05, Ladelund Kontrolskole 1905, Kontrolassistent 1905—

07, Mejerist paa A/M Toftholm 1907, paa Ladelund Mælkeriskole 1907—08, Mejeribestyrer paa A/M Pilegaard Mølle 1908—11, Alfaholm 1911—15 og Thisted 1915—18, Mejeriejer, Lemvig Mejeri 1918. Formand for Lemvig Dagblad 1921 og for den radikale Venstrevælgerforening 1922, Medlem af Lemvig Byraad 1925 og af Hovedbestyrelsen for Det radikale Venstres Landsforbund 1929, Formand for Partiet i Ringkøbing Amt 1931.

Adresse: Frederiksgade 8—10, Lemvig.

EJER

Haaning, J., Mejeriejer.

Ejer af Lemvig Mejeri og af Dybvad Mejeri i Hjørring Amt. Se dette.

Mejeriet anvender Handelssyre. Fløden syrnes i Bassin. Mejeriet har Syrningsanlæg for Skummetmælken og eget Laboratorium. Der afregnes efter Fedtenheder. Personale: 2 Mejerister, 2 Elever,

1 Ekspeditrice, 1 Chauffør, 1 Karl, 2 Kuske ved Salgsvogne, Leverandørernes 9 Kuske.

Mejerieieren fører Regnskabet. Regnskabsaar: November til November.

Andelsmejeriet „Limfjorden“.

Postadresse: Nørre Nissum, Lemvig. Jernbaneadresse: Lemvig. Telefon: Nr. Nissum 6.



Oprettet 1911 under Medvirken af stedlige Haandværkere. Brandforsikring 51.000 Kr. Ejendomsskyld 14.500 Kr.

56 Leverandører med 456 Køer, heraf 2 med over 20 Køer, 19 med 4 Køer eller der under.

Reduktaseprøve. Kulfyring. Elektrisk Belysning.

Mejeriet er monteret med Sinus Indvejningsvægt, 2 Buaas Udvejningsvægte, Silkeborg Smør-

vægt, Diskvægt, Danske Mejeriers Maskinfabriks Pasteuriseringsapparat, do. Forvarmer, Sabroe Kølemaskine, Titan Centrifuge, Hamlet Kærne, D. M. M. Kedel, Caroc & Leth Dampmaskine, Unique Kærnemælkspumpe, 1 Stempelpumpe (alt 1911).

Der anvendes ligeligt fortinnede og Aluminiums Transportspande.

	Indvejet Sød Mælk	Solgt Mælk og Fløde	Smørproduktion
1912—13.....	0.87 Mill. kg	—	33.450 kg
1913—14.....	0.86 —	—	33.650 —
1914—15.....	0.73 —	—	25.900 —
1927—28.....	1.09 —	—	42.040 —
1928—29.....	1.14 —	—	44.460 —
1929—30.....	1.21 —	Hjemmesalg: 16.960 kg	46.600 —

Der sælges 800 kg Smør hjemme. Resten til Eksportforening. Ost produceres ikke.

Mejeriet anvender Handelssyre. Fløden syrnes i Bassin. Mejeriet har eget Laboratorium. Der afregnes efter Flødeenheder. Personale: Mejeribestyrer, 1 Elev, 1 Ekspeditrice, Leverandørernes 6 Kuske.

Mejeribestyreren fører Regnskabet. Regnskabsaar: November til November.

Gaardejer P. Christensen, Sønder Balle ved Nørre Nissum, har med en enkelt Afbrydelse været Formand for Mejeriet fra dets Oprettelse til 1930.

FORMAND



Futtrup, Peder Pedersen, f. 21. Maj 1867 i Asp ved Struer, Søn af Husmand Niels Pedersen og Hustru Johanne, f. Poulsen. Gift 17. Sept. 1926 med Mathilde F., Datter af Husejer Christian Pedersen, Holstebro, og Hustru Marie, f. Christensen.

Uddannet ved Landvæsen, Gaardejer 1893. Medlem af Bestyrelsen for Nr.

Nissum Elektricitetsværk 1914—20, Medlem af Nr. Nissum Sogneraad 1907, Sogneraadstformand 1912, Folkeregisterfører 1924, Formand for A/M Limfjorden 1915—21, paany 1930, Medlem af Bestyrelsen for Brugsforeningen 1923, Repræsentant for Vest- og sønderjydske Kreditforening 1926.

Adresse: Dalgaard, Nr. Nissum pr. Lemvig.

BESTYRER



Marquardsen, Hans Frederik, f. 13. Dec. 1898 i Kartoffe, Søn af Trævarefabrikant C. L. Marquardsen og Hustru Frederikke, f. Petersen. Gift 18. Juni 1921 med Ellen Sofie M., f. Nymann.

Elev paa A/M Tingsted 1913—14 og Horbelev 1914—17, Mejerist paa sidstn. 1917—22, Vikar 1922, paa Dalum Mælkeriskole 1922

—23, Mejerist paa Tingsted A/M 1923—29, Mejeribestyrer paa A/M Limfjorden 1929.

Ljørring Andelsmejeri.

Post- og Jernbaneadresse: Avlum. Telefon: Ljørring 2.

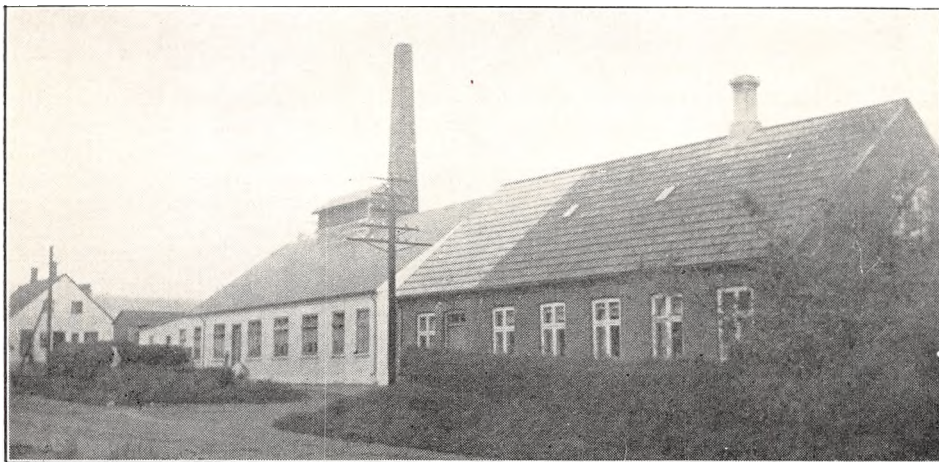

Oprettet 1888. Ombygning 1905 under Medvirken af stedlige Haandværkere. Beboelsen er særskilt. Brandforsikring 120.000 Kr. Ejendomsskyld 25.000 Kr.

136 Leverandører med 1150 Køer, heraf 5 med over 20 Køer, 12 med 4 Køer eller der under.

Reduktaseprøve. Mejeriet deltager i Tuberkulosisens Bekæmpelse. Kulfyring. Elektrisk Belysning.

Mejeriet er monteret med Silkeborg Indvejningsvægt, Bismær Udvejningsvægt (1914), Silke-

borg Smørvægt (1923), Diskvægt med Skydelod, Buaas Koger (1923), Danske Mejeriers Maskinfabriks Pasteuriseringsapparat (1929), do. Forvarmer (1923), Sabroe Kølemaskine (1921), 2 Titan T. A. 80 og T. A. 65 Centrifuger (1914 og 27), Silkeborg Kærne (1926), D. M. M. Kedel og Dampmaskine (1926 og 25), Træostekar (1923).

Der anvendes overvejende fortinnede Transportspande.

	Indvejet Sød Mælk	Solgt Mælk og Fløde	Smørproduktion
1912—13.....	4.68 Mill. kg	—	181.930 kg
1913—14.....	5.27 —	—	204.640 —
1914—15.....	4.96 —	—	194.330 —
1927—28.....	6.32 —	—	246.492 —
1928—29.....	3.15 —	—	125.002 —
1929—30.....	3.44 —	Hjemmesalg: 30.603 kg	135.937 —

Der sælges ca. 800 kg Smør hjemme, Resten til Grossist.

	1927—28	1928—29	1929—30
20 ^o / _n Ost.....	27.200 kg	9.570 kg	9.360 kg

Til Osten, der fremstilles af raa Mælk, anvendes 15.240 kg Sød, 111.775 kg Skummet Mælk.

Mejeriet anvender Handelssyre. Fløden syrnes i Aluminiumsbassin. Mejeriet har eget Laboratorium. Der afregnes efter Fedtenheder. Personale: Mejeribestyrer, 2 Mejerister, 1 Elev, Leverandørernes 12 Kuske.

Mejeribestyreren fører Regnskabet. Regnskabsaar: Oktober til Oktober.

Gennem Aarene er herfra udskilt A/M Sinding 1908 — hvorfra igen Ørre A/M er udskilt i 1923 — og A/M Aulum 1928.

FORMAND



Hansen, Hans, f. 25. Jan. 1871 i Sædding Sogn, Søn af Gaardejer og Møller Anders Hansen og Hustru Birgitte Marie, f. Jensen. Gift 1897 med Kirstine H., f. Christensen.

Uddannet ved Landvæsen, paa Ask Højskole 1888—89, Gaardejer 1896. Formand for Landboforeningen 1920, for Vildbjerg-Anders Landbofore-

ning 1920, for Vildbjerg-Anders Landmandsbank 1925 og for Ljørring A/M 1930.

Adresse: Romvig pr. Vildbjerg.

BESTYRER



Villadsen, Vilhelm, f. 21. Nov. 1875 i Boddum, Søn af Landmand Jens Villadsen og Hustru Marie, f. Andersen. Gift med Christiane V., f. Clausen.

Elev paa Thaliasminde A/M, paa Ladelund Mælkeriskole 1897—98, Mejerist paa A/M Doverodde, Vestervig, Øster Jølby, Hvidbjerg, Mejeribestyrer paa A/M Nøvling 1901—

09 og Ljørring 1909. Kredsformand for Hammerum Herreds Mejeristforening 1927—30, Kommunalrevisor, Revisor i Avlum Handels- og Landmandsbank.

Lomborg Andelsmejeri.

Post- og Jernbaneadresse: Ramme. Telefon: Lomborg 2.

Oprettet 1908 under Medvirken af stedlige Haandværkere. Brandforsikring 70.000 Kr. Ejendomsskyld 16.000 Kr.

135 Leverandører med 1000 Køer, heraf 1 med over 20 Køer, 4 med 4 Køer eller der under.

Reduktaseprøve. Kulfyring. Elektrisk Belysning.

Mejeriet er monteret med Silkeborg Indvejningsvægt (1925), 2 Buas Udvejningsvægte

(1913), Silkeborg Smørvægt (1908), Diskvægt (1910), 2 Danske Mejeriers Maskinfabriks Pasteuriseringsapparater (1908 og 31), do. Forvarmer (1908), Sabroe Kølemaskine (1921), Titan Centrifuge (1912), Hamlet Kærne (1913), D. M. M. Kadel (1908), Caroc & Leth Dampmaskine (1908).

Der anvendes 85 % fortinnede og 15 % Aluminiums Transportspande.

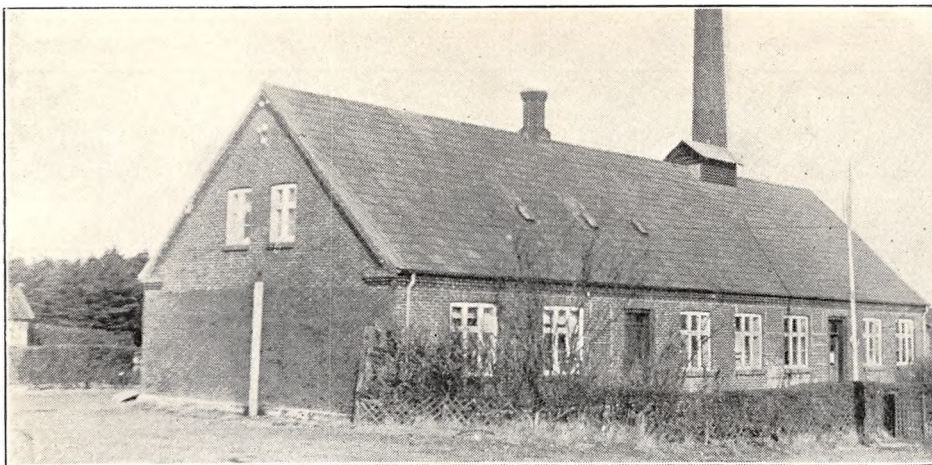

	Indvejet Sød Mælk	Solgt Mælk og Fløde	Smørproduktion
1912—13.....	1.26 Mill. kg	—	50.150 kg
1913—14.....	1.69 —	—	66.610 —
1914—15.....	1.57 —	—	61.430 —
1927—28.....	2.27 —	—	92.088 —
1928—29.....	2.63 —	—	107.055 —
1929—30.....	2.94 —	Hjemmesalg: 7.500 kg	118.437 —

Der sælges ca. 450 kg Smør hjemme, Resten til Grossist. Ost produceres ikke.

Mejeriet anvender Handelssyre. Fløden syrnes i Bassin. Mejeriet har eget Laboratorium. Der afregnes efter Fedtenheder. Personale: Mejeribe-

styrer, 1 Mejerist, 1 Elev, Leverandørernes 15 Kusk.

Mejeribestyreren fører Regnskabet. Regnskabsaar: Oktober til Oktober.

FORMAND



Andreasen, Peter, f. 1. Sept. 1873 i Flynder, Søn af Husmand Andreas Nicolajsen og Hustru Annania, f. Nielsdatter. Gift 20. Nov. 1903 med Marie A., f. Jeppesen.

Elev paa Ollerup Højskole 1899—1900, Gaardejer 1904. Medlem af Lomborg-Rom Sogneraad 1913—21, Formand for Lomborg A/M 1928.

Adresse: Bøkerthoft pr. Ramme.



ren, f. Møller. Gift 15. Marts 1915 med Hansine A., f. Hansen.

Elev paa Nr. Nisum A/M 1898—99, Mejerist paa A/M Ryaa 1899—1900, Arentsminde 1900—02, Tranhøj 1902—03, Haagendal 1903—04, paa Ladelund Mælkerskole 1904, Marinesoldat 1904—05 Mejerist paa A/M Haagendal 1905—06, Hald

1906—07, Tørring 1907—08, Mejeribestyrer paa A/M Lomborg 1908—12, A/M Vammen 1912—20 og paa A/M Lomborg 1920. Kommunalrevisor 1922—30, Medlem af Bestyrelsen for Mejeristforeningen for Ringkøbing Amts nordre Kreds 1929. 4 Sølv- og 3 Bronzemedaljer samt nogle Diplomer.

BESTYRER

Agger, Peter Vinkel, f. 27. Dec. 1881 i Gudum, Søn af Gaardejer Jørgen Agger og Hustru Ka-

Andelsmejeriet Lyhnegaard.

Postadresse: Lyhne, Ølgod. Jernbaneadresse: Ølgod. Telefon: Lyhne 5.

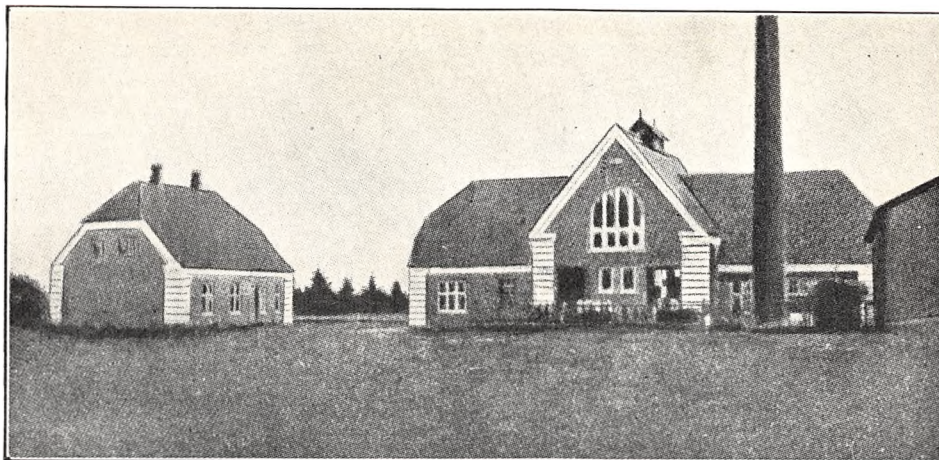

Oprettet 1880. Ombygning 1914 under Medvirken af Arkitekt Lehn. Beboelsen er særskilt. Brandforsikring 90.200 Kr. Ejendomsskyld 20.000 Kr.

90 Leverandører med 850 Køer, heraf 4 med over 20 Køer, 6 med 4 Køer eller der under.

Lugt- og Smagsprøve. Mejeriet er i Mælkebedømmelsesforening og deltager i Tuberkulosens Bekæmpelse. Kulfyring. Elektrisk Belysning.

Mejeriet er monteret med Silkeborg Indvejningsvægt (1918), Buaas Udvejningsvægt (1914), Balance Smørvægt (1918), Buaas Regenerativapparat (1930), Sabroe Kølemaskine og Titan Centrifuge (1914), Zenith Kærne (1921), Sabroe Kedel (1908), Hamlet Dampmaskine (1914).

Der anvendes overvejende fortinnede Transportspande.

	Indvejet Sød Mælk	Solgt Mælk og Fløde	Smørproduktion
1927—28.....	2.47 Mill. kg	—	90.500 kg
1928—29.....	2.37 —	—	91.000 —
1929—30.....	2.91 —	—	91.116 —

Der sælges ca. 500 kg Smør hjemme, ca. 325 kg i Bysalg, Resten til Grossist. Ost produceres ikke.

Mejeriet anvender egen Modersyre. Fløden syrenes i Bassin. Mejeriet har Syrningsanlæg for

Skummetmælken og eget Laboratorium. Der afregnes efter Fedtenheder. Personale: Mejeribestyrer, 1 Mejerist, 1 Elev, Leverandørernes 7 Kuske.

Mejeribestyreren fører Regnskabet. Regnskabsaar: Oktober til Oktober.

FORMAND

Nielsen, Søren Peter, f. 15. April 1880 i Sdr. Bork, Søn af Husmand Kristian Nielsen og Hustru Mette Marie. Gift med Ane Henriette N., f. Christensen.

Uddannet ved Landvæsen, Husmand. Fh. Medlem af Bestyrelsen for Foderstofforeningen, Formand for A/M Lyhnegaard 1924.

Adresse: Lyhne.



BESTYRER

Madsen, Niels Jensen.

Mejeribestyrer paa A/M Lyhnegaard 1917.

Andelsmejeriet Lykkens Prøve.

Postadresse: Barde, Herning. Jernbaneadresse: Videbæk. Telefon: Vorgod 25.

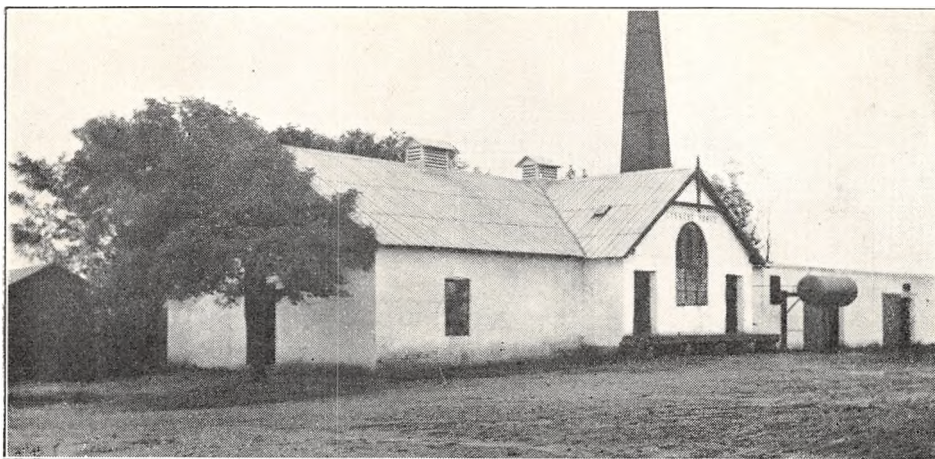

Oprettet 1887. Ombygning og Udvidelse 1922 under Medvirken af stedlige Haandværkere. Beboelsen er særskilt. Brandforsikring 51.000 Kr. Ejendomsskyld 13.000 Kr.

81 Leverandører med 400 Køer, heraf ingen med over 20 Køer, 20 med 4 Køer eller der under.

Reduktaseprøve. Fyring med Kul og Tørv. Petroleumsbelysning.

Mejeriet er monteret med Buaas Exact Indvej-

ningsvægt (1930), 3 Bismers Udvejningsvægte 1922 og 30), Silkeborg Smørvægt (1929), Buaas Flødepasteuriseringsapparat (1922), do. Regenerativapparat (1930), Sabroe Baby 4 Kølemaskine (1918), Titan 50 Centrifuge (1922), Buaas Kærne (1928), Caroc & Leth Kedel og do. Dampmaskine (1887 og 97).

Der anvendes ca. 75 % fortinnede og ca. 25 % Aluminiums Transportspande.

	Indvejet Sød Mælk	Solgt Mælk og Fløde	Smørproduktion
1912—13.....	1.23 Mill. kg	—	47.920 kg
1913—14.....	1.36 —	—	54.080 —
1914—15.....	1.22 —	—	47.630 —
1927—28.....	1.14 —	—	46.000 —
1928—29.....	1.06 —	—	43.850 —
1929—30.....	1.23 —	Hjemmesalg ca. 300 kg	50.060 --

Der sælges ca. 300 kg Smør hjemme, Resten til Grossist. Ost produceres ikke.

Mejeriet anvender Handelssyre. Fløden syrnes i Aluminiumsbassin. Mejeriet har Syrningsanlæg for Skummetmælken. Der afregnes efter Flødeen-

heder. Personale: Mejeribestyrer, 1 Mejerist, 1 Kontrolør, Leverandørernes 7 Kuske.

Mejeribestyreren fører Regnskabet. Regnskabsaar: Oktober til Oktober.

FORMAND

Videbæk, Mads, f. 14. Jan. 1868 i Vorgod.

Uddannet ved Landvæsen, Gaardejer. Formand for Andelsmejeriet Lykkens Prøve 1921.

Adresse: Haunstrup Barde pr. Herning.

BESTYRER

Christensen, Niels Laurids, f. 16. Jan. 1895 i Egvad Sogn, Søn af Husmand Christen Nielsen Christensen og Hustru Kirsten Marie, f. Nielsen.



Gift 16. Maj 1920 med Clara C., f. Clausen.

Elev paa A/M Tarm-Foersom og Lønborg, Mejerist paa A/M Hjerm, Timring, Egedal og Lønborg, paa Ladelund Mælkeriskole 1918—19, Mejeribestyrer paa A/M Lykkens Prøve 1920. Flere Udmærkelser for Smør.

Andelsmejeriet Lønborg.

Post- og Jernbaneadresse: Lønborg. Telefon: Lønborg 3.

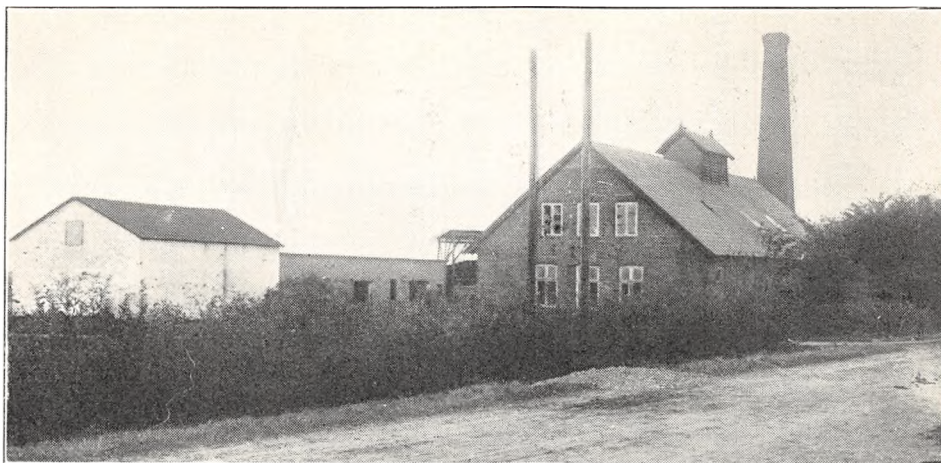

Oprettet 1886. Beboelsen er særskilt. Brandforsikring 72.500 Kr. Ejendomsmskyld 25.000 Kr.

137 Leverandører med 1050 Køer, heraf 5 med over 20 Køer, 20 med 4 Køer eller der under.

Lugt- og Smagsprøve. Mejeriet er i Mælkebedømmelsesforening. Fyring med Kvas. Elektrisk Belysning.

Mejeriet er monteret med Sinus Indvejningsvægt og Buaas Udvejningsvægt (1911), Balance Smørvægt, Buaas Regenerativapparat (1913), Sabroe Kølemaskine (1921), Titan Centrifuge (1925), Silkeborg Kærne (1927), Ludvigsen Kedel (1900), Alliance Dampmaskine (1921).

Der anvendes fortinnede Transportspande.

	Indvejet Sød Mælk	Solgt Mælk og Fløde	Smørproduktion
1912—13.....	2.09 Mill. kg	—	81.060 kg
1913—14.....	2.12 —	—	83.870 —
1914—15.....	1.97 —	—	76.060 —
1927—28.....	2.54 —	—	102.440 —
1928—29.....	2.63 —	—	103.650 —
1929—30.....	2.81 —	Hjemmesalg: 30.000 kg	109.226 —

Smørret sælges til Grossist. Ost produceres ikke.

Mejeriet anvender Handelssyre. Fløden syrnes i Bassin. Mejeriet har Syrningsanlæg for Skum-

metmælken. Der afregnes efter Fedtenheder. Personale: Mejeribestyrelse, 1 Mejerist, 1 Mejerikarl, Leverandørernes 10 Kuske.

Regnskabsaar: 21. September til 20. September.

FORMAND



Høy, Søren, f. 2. Nov. 1882 i Lunde, Søn af Gaardejer Lauritz Christian Høy og Hustru Nielsine, f. Høy. Gift med Kirstine H., f. Riddersholm.

Uddannet ved Landvæsen, Gaardejer. Fh. Medlem af Kornnævnet, Formand for A/M Lønborg 1918 og for Lønborg Sparerkasse.

Adresse: Vostrup.

BESTYRELSE



Petersen, Jens, f. 22. Marts 1887 i Nørre Bork, Søn af Fisker Andreas Petersen og Hustru Magdalene. Gift med Karen P., f. Sørensen.

Elev paa Sdr. og Nr. Bork A/M, paa Ladelund Mælkerskole, Mejerist paa Klønborg A/M, paa A/M Lønborg 1913, Mejeribestyrelse paa A/M Lønborg 1915.

Munklinde Andelsmejeri.

Postadresse: Bording. Jernbaneanadresse: Ilskov.

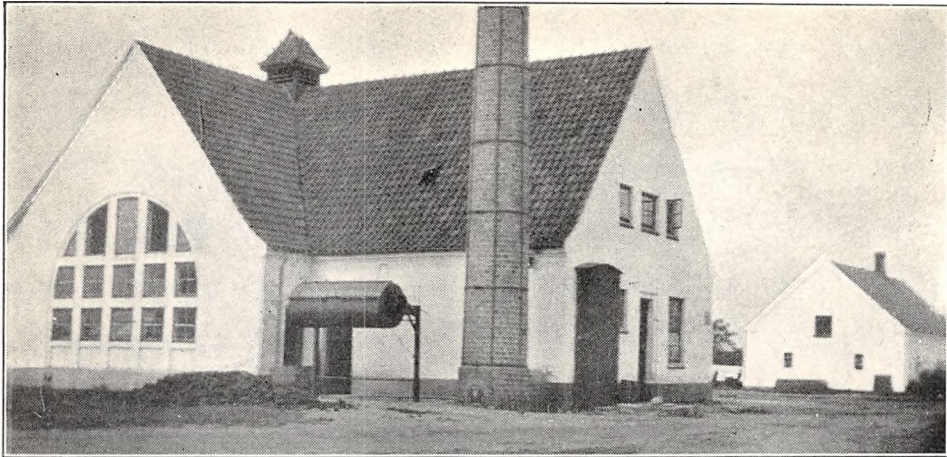

Oprettet 1898. Udvidelse 1916 ved Genopføring efter Brand under Medvirken af Arkitekt H. Chr. Rasmussen, Silkeborg. Beboelsen er særskilt. Brandforsikring 54.000 Kr. Ejendomsskyld 15.000 Kr.

105 Leverandører med 712 Køer, heraf 1 med over 20 Køer, 32 med 4 Køer eller der under.

Lugt- og Smagsprøve. Mejeriet er i Mælkebedømmelsesforening. Fyring med Kul og Tørv. Petroleumbelysning.

Mejeriet er monteret med Silkeborg Indvejningsvægt og 3 Buaas Udvejningsvægte (1916), Silkeborg Smørvægt (1930), Diskvægt (1916), Silkeborg Pasteuriserings- og do Regenerativapparat (1924), Sabroe Kølemaskine (1912), Titan Centrifuge og Silkeborg Kærne (1926), Sabroe Kedel (1907), Alliance Dampmaskine (1931), 3 Centrifugalpumper (1916).

Der anvendes forfinnede Transportspande.

	Indvejet Sød Mælk	Solgt Mælk og Fløde	Smørproduktion
1912—13.....	0.86 Mill. kg	—	34.230 kg
1913—14.....	0.90 —	—	36.030 —
1914—15.....	0.81 — 11 Mdr.	—	31.460 — 11 Mdr.
1927—28.....	1.77 —	—	71.402 —
1928—29.....	1.84 —	—	74.097 —
1929—30.....	2.08 —	Hjemmesalg: 6.960 kg	86.120 —

FORMAND



Rydahl, Jens Christian, f. 1884 i Bording, Søn af Gaardejer Niels J. Rydahl og Hustru Kirsten, f. Petersen. Gift 15. Sept 1909 med Jensigne R., f. Thorkildsen.

Uddannet ved Landvæsen, Gaardejer 1909. Formand for Munklinde A/M 1926.

Adresse: Agerskov pr. Bording.

BESTYRER

Petersen, Balthsar, f. 25. Aug. 1882 i Hjerminde, Søn af Snedker German Petersen og Hustru Marren, f. Baltharsen. Gift 6. Maj 1909 med Anna P., f. Jonnasen.

Elev paa A/M Sdr. Vinge 1900—01, Mejerist paa A/M Bjerring 1901—02, Ishøj 1902—03, Soldat 1903, Mejerist, A/M Bjerring 1903—04, Kjellerup 1904—05 og Mollerup 1905—06, Mejeribestyrelse paa Munklinde A/M 1906. Medlem af Menighedsraadet 1927. 1 Sølv- og 3 Bronzemedaljer samt 5 Diplomer for Smør.

Der sælges ca. 200 kg Smør hjemme, Resten til Grossist. Ost produceres ikke.

Mejeriet anvender Handelssyre. Fløden syrnes i Bassin. Mejeriet har Syrningsanlæg for Skummetælken og eget Laboratorium. Der afregnes

efter Fedtenheder. Personale: Mejeribestyrelse, 1 Mejerist, 1 Elev, Leverandørernes 8 Kuske.

Mejeribestyrelsen fører Regnskabet. Regnskabsaar: Oktober til Oktober.

Nees Andelsmejeri.

Post- og Jernbaneadresse: Vemb. Telefon: Nees 12.

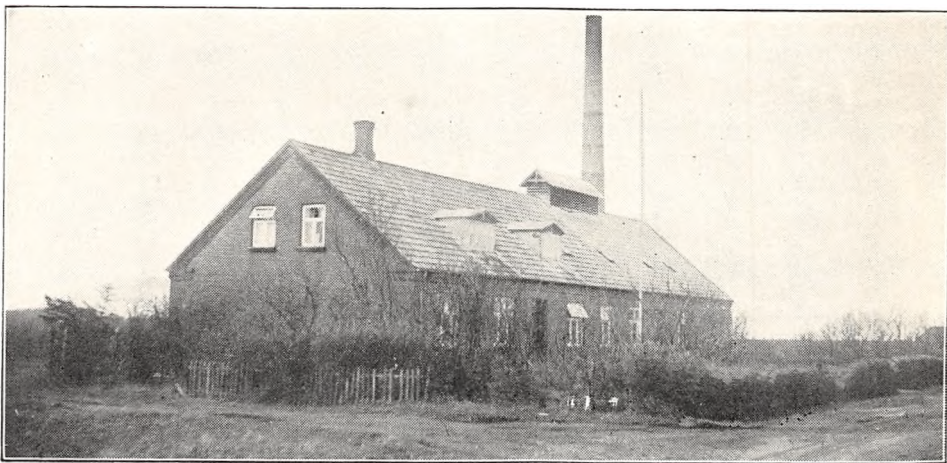

Oprettet 1908 under Medvirken af stedlige Haandværkere. Brandforsikring 50.000 Kr. Ejendomsskyld 16.000 Kr.

98 Leverandører med 650 Køer, heraf 1 med over 20 Køer, 26 med 4 Køer eller der under.

Reduktaseprøve. Mejeriet er i Mælkebedømmelsesforening. Kulfyring. Elektrisk Belysning fra eget Værk.

Mejeriet er monteret med Sinus Indvejnings-

vægt (1930), Jacob Nielsen Udvejningsvægt (1930), Silkeborg Smørvægt (1908), 1 Triumph og 1 Kolding Flødepasteur (1920 og 22), Kolding Forvarmer (1908), Brødr. Gram Kølemaskine (1927), Alfa Centrifuge (1922), Silkeborg Kærne (1931), Kolding Kedel og Caroc & Leth Dampmaskine (1908), Ford Dynamo (1928).

Der anvendes ligeligt fortinnede og Aluminiums Transportpande.

	Indvejet Sød Mælk	Solgt Mælk og Fløde	Smørproduktion
1912—13.....	1.11 Mill. kg	—	42.175 kg
1913—14.....	1.14 —	—	42.998 —
1914—15.....	1.10 —	—	41.000 —
1927—28.....	1.46 —	Hjemmesalg:	60.226 —
1928—29.....	1.58 —	365 kg Fløde	64.769 —
1929—30.....	1.73 —	1.000 — sød Mælk	69.947 —

Der sælges hjemme ca. 250 kg Smør til Andelshaverne, 150 kg en detail, Resten til Grossist. Ost produceres ikke.

Mejeriet anvender Handelssyre. Fløden syrnes i Bassin. Mejeriet har eget Laboratorium. Der afregnes efter Fedtenheder. Personale: Mejeribe-

styrer, 1 Mejerist, 1 Elev, Leverandørernes 7 Kuske.

Mejeribestyrelsen fører Mælke-, Kassereren Kasseregnskabet. Regnskabsaar: Oktober til Oktober.

FORMAND



Andersen, Anders, f. 13. Sept. 1869 i Brejning ved Ringkøbing, Søn af Husmand Anders Toft Andersen og Hustru Anna, f. Frandsen. Gift 14. Marts 1919 med Nicoline A., Datter af Gaardejer Lars Hansen, Goslunde ved Nakskov, og Hustru Louise, f. Hertz.

Uddannet ved Landvæsen og Mejerivæsen, Elev paa A/M Hanning 1889, Mejeribestyrer paa Bølling A/M 1895—97, Mejeriejer, Tarm Mejeri, 1897—1906, Proprietær 1906. Formand for Nees A/M 1908, Medlem af Bestyrelsen for Ringkøbing Amts Mejeriforening, Medlem af Nees Sogneraad 1909—17, paany 1925, Sogneraadsformand 1929.

Adresse: Ulfsund pr. Bækmarksbro.

BESTYRER



Rasmussen, Rasmus f. 2. Maj 1880 i Kovsted ved Bjerregrav, Søn af Smed Søren Rasmussen og Hustru. Gift med Astrid R., f. Løkke.

Elev paa Velling Fællesmejeri i 4 Aar, paa Ladelund Mælkerskole 1905—06, Mejerist paa Andelsmejerierne Raastedbro, Ejning, Tvis, Tørring, Snebjerg og Bøvling, Mejeribestyrer paa Nees Andelsmejeri 1908.

Nørre Nissum Andelsmejeri.

Postadresse: Lemvig. Jernbaneadresse: Humlum. Telefon: Gudum 6.

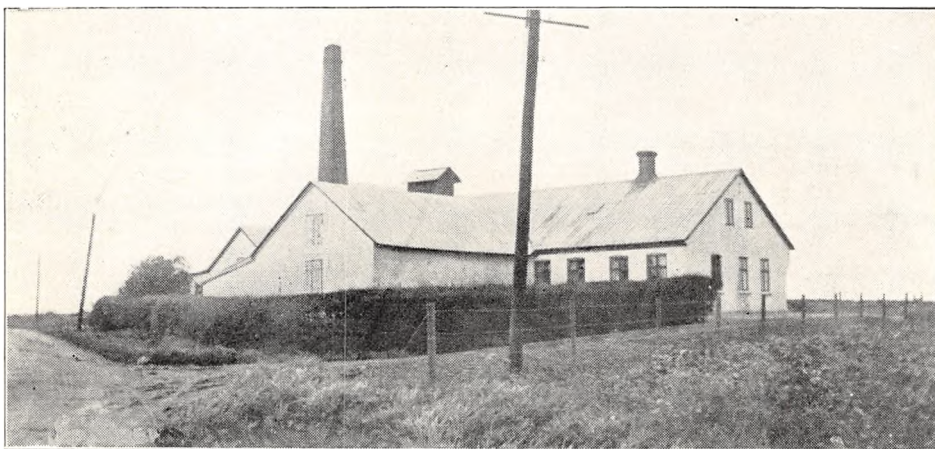

Oprettet 1887. Udvidelse 1906 under Medvirken af stedlige Haandværkere. Brandforsikring 52.800 Kr.

103 Leverandører med 892 Køer, heraf 6 med over 20 Køer, 24 med 4 Køer eller der under. Reduktaseprøve. Mejeriet deltager i Tuberkulo-

	Indvejet Sød Mælk	Solgt Mælk og Fløde	Smørproduktion
1912—13.....	1.37 Mill. kg	—	51.880 kg
1913—14.....	1.48 —	—	56.030 —
1914—15.....	1.37 —	—	51.560 —
1927—28.....	1.84 —	—	74.097 —
1928—29.....	2.35 —	—	97.265 —
1929—30.....	2.64 —	—	107.553 —

sens Bekæmpelse. Kulfyring. Elektrisk Belysning.

Mejeriet er monteret med Sinus Indvejningsvægt (1906), Jacob Nielsen Udvejningsvægt, Silkeborg Smørvægt, Diskvægt (alt 1923), Paasch & Larsen, Petersen Pasteuriseringsapparat (1910), Danske Mejeriers Maskinfabriks Forvarmer (1923), Sabroe Kølemaskine (1928), Alfa Centrifuge (1930), Hamlet Kærne (1928), Ludvigsen, Struer, Kedel (1906), D. M. M. Dampmaskine (1929).

FORMAND

Jensen, Jens Bjerre, f. 9. Nov. 1893 i Gudum, Søn af Gaardejer Chresten Tovborg Jensen og Hustru Anna Marie, f. Bjerre Jacobsen. Gift 5. Maj 1924 med Noline J., Datter af Boelsmand Jens Nøgelgaard Jensen, Gudum, og Hustru Henriette, f. Jensen.

Uddannet ved Landvæsen. Elev paa Roskilde Højskole 1914—15, Gaardejer 1924. Formand for Gudum Brugsforening 1924 og for Nørre Nissum A/M 1925—27, paany 1931, Medlem af Gudum Sogneraad og Skolekommission 1925.

Adresse: Ø. Fiskebæk, Gudum pr. Lemvig.

BESTYRER

Grøngaard, Peder Pedersen, f. 28. Juni 1871 i Nr. Nissum, Søn af Gaardejer Jens Pedersen Grøn-

Der anvendes $\frac{2}{3}$ fortinnede og $\frac{1}{3}$ Aluminiums Transportspande.

Der sælges ca. 1100 kg Smør hjemme, Resten til Eksportforening. Ost produceres ikke.

Mejeriet anvender Handelssyre. Fløden syrnes i Bassin. Mejeriet har eget Laboratorium. Der afregnes efter Fedtenheder. Personale: Mejeribestyrelse, 1 Mejerist, 1 Elev.

Mejeribestyrelsen fører Regnskabet. Regnskabsaar: Oktober ti Oktober.



gaard og Hustru Ane, f. Jensen Knude. Gift 23. Sept. 1898 med Julie Kamilla G., f. Rasmussen.

Elev, Nr. Nissum A/M 1889—91, Mejerist, A/M Alfaholm 1891—92, Gylting 1892—93, Soldat 1893—94, Mejerist, A/M Nørre Nissum 1894—95, Mejeribestyrelse paa samme 1895. Kommunalrevisor 1905—06. 1 Værdig til

Guldmedalje, 5 Sølv- og 15 Bronzemedaljer for Smør, Forsøgsmejeriets Hædersdiplom 1920.

Nørre Vium Andelsmejeri.

Post- og Jernbaneadresse: Herborg. Telefon: Nørre Vium 10.

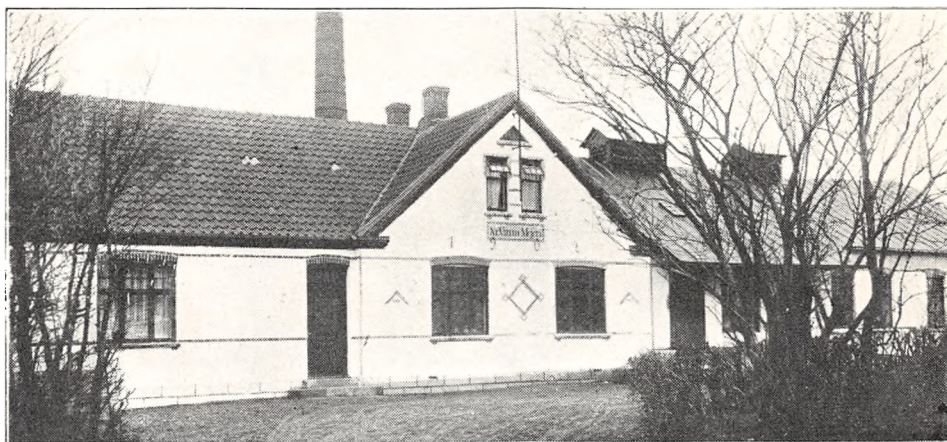

Oprettet 1907. Udvidelse 1929. Brandforsikring 70.000 Kr. Ejendomsskyld 20.000 Kr.

92 Leverandører med 700 Køer, heraf 1 med over 20 Køer, 23 med 4 Køer eller der under.

Reduktaseprøve. Kulfyring. Gasbelysning.

Mejeriet er monteret med Sinus Indvejnings-

vægt (1907 delvis fornyet), 3 Buas Udvejningsvægte (en fra 1920, to fra 1929), 2 Silkeborg Smørvægte (1907), 1 Universal Pasteur og 1 Triumph Flødepasteuriseringsapparat samt Sabroe Kølemaskine (1920), Titan Centrifuge (1930), Buas Kærne (1927), Danske Mejeriers Maskin-

	Indvejet Sød Mælk	Solgt Mælk og Fløde	Smørproduktion
1912—13.....	1.06 Mill. kg	—	41.300 kg
1913—14.....	1.15 —	—	44.740 —
1914—15.....	1.07 —	—	39.010 —
1927—28.....	1.56 —	—	62.063 —
1928—29.....	1.63 —	—	64.413 —
1929—30.....	1.80 —	Hjemmesalg: 2.500 kg	70.866 —

fabriks Kedel (1923), Caroc & Leth Dampmaskine 7 HK. (1907), D. M. M. Vandpumpe (1925), 2 Buaas Mælkepumper og 1 do. Kærnemælkspumpe (1929).

Der anvendes overvejende forfinede Transportspande.

Der sælges 150 kg Smør hjemme, Resten til Grossist. Ost produceres ikke.

Mejeriet anvender Handelsisyre. Fløden synes i Bassin. Mejeriet har Syrningsanlæg for Skummetmælken og eget Laboratorium. Der afregnes efter Fedtenheder. Personale: Mejeribestyrer, 1 Mejerist, Leverandørernes 7 Kuske.

Mejeriet har særlig Kasserer, Mejeribestyreren fører Regnskabet. Regnskabsaar: Oktober til Oktober.

FORMAND



Nielsen, Anthon, f. 29. Jan. 1878 i Sønderup, Søn af Gaardejer Christian Klokose Nielsen og Hustru Ane, f. Mikkelsen. Gift 19. Maj 1911 med Kirsten N., f. Mortensen.

Uddannet ved Landvæsen, Gaardejer 1906. Formand for Nørre Vium Andelsmejeri.

Adresse: Sønderup pr. Herborg.

BESTYRER

Andersen, Christian Mortensen, f. 21. Maj 1883 i Nysogn, Søn af Sognefoged Knud Andersen og Hustru Maren, f. Christensen. Gift 24. Maj 1910 med Kirstine A., f. Kaiser.

Elev paa Juelsminde A/M, paa Ladelund Mælkeriskole, Mejerist, A/M Darum 1900—02 og Skærum 1902—09, Mejeribestyrer paa Nørre Vium A/M 1909. Bronzemedalje for Smør ved flere Udstillinger.

Nøvling Andelsmejeri.

Post- og Jernbaneadresse: Skibbild. Telefon: Skibbild 6.



Oprettet 1890. Udvidelse 1905 under Medvirken af stedlige Haandværkere. Beboelsen er sær-

skilt. Brandforsikring 76.600 Kr. Ejendomsskyld 13.000 Kr.

100 Leverandører med 650 Køer, heraf 7 med over 20 Køer, 25 med 4 Køer eller der under.

Reduktaseprøve. Mejeriet er i Mælkebedømmelsesforening og deltager i Tuberkulosens Bekæmpelse. Kulfyring. Elektrisk Belysning.

Mejeriet er monteret med Jacob Nielsen Indvejningsvægt, Simplex Udvejningsvægt og Silke-

borg Smørvægt (1905), Buas Regenerativapparat og Titan Centrifuge (1915), Buas Kærne (1927), Sabroe Kedel (1924), Marshall Dampmaskine (1928).

Der anvendes 75 % fortinnede og 25 % Aluminiums Transportspande. Ishus til 100 Læs.

	Indvejet Sød Mælk	Solgt Mælk og Fløde	Smørproduktion
1912—13.....	1.41 Mill. kg	—	55.580 kg
1913—14.....	1.45 —	—	56.550 —
1914—15.....	0.69 — 6 Mdr.	—	26.620 — 6 Mdr.
1927—28.....	—	—	—
1928—29.....	1.79 —	—	72.382 —
1929—30.....	2.39 — 11 Mdr.	—	96.657 — 11 Mdr.

Der sælges ca. 800 kg Smør hjemme, Resten til Grossist. Ost produceres ikke.

Mejeriet anvender Handelssyre. Fløden syrnes i Bassin. Der afregnes efter Flødeenheder. Per-

sonale: Mejeribestyrelse, 1 Mejerist, 1 Elev, Leverandørernes 11 Kuske.

Mejeribestyrelsen fører Regnskabet. Regnskabsaar: Oktober til Oktober.

FORMAND



Christensen, Jens Lund, f. 27. Jan. 1874 i Gellerup Sogn, Søn af Gaardejer Jens Peter Christensen og Hustru Jensine, f. Lund. Gift med Oline Marie C., f. Olesen.

Uddannet ved Landvæsen, Elev paa Vestbirk Højskole, Gaardejer. Fh. Sognefoged og Formand for Vildbjerg-Nøvling Sogneraad, Formand for Nøvling A/M 1927.

Adresse: Nøvling pr. Skibbild.

BESTYRELSE



Pedersen, Martinus, f. 13. Juni 1877 i Barrit, Søn af Træskomager Peter Christian Pedersen og Hustru. Gift med Cecilie H., f. Petersen.

Elev paa Barrit A/M, paa Ladelund Mælkerskole 1902—03, Mejerist, A/M Ljørring, Søndebro, Phønix, Juelsminde, Skærum og Them, Amtsvikar i Ringkøbing Amt, Mejeri-

bestyrer paa Nøvling Andelsmejeri 1909.

Over Feldborg Andelsmejeri.

Postadresse: Skive. Jernbaneadresse: Aulum. Telefon: Over Feldborg 5.

Oprettet 1908 under Medvirken af Arkitekt E. V. Lind, Skive. Brandforsikring 75.000 Kr. Ejendomsskyld 28.000 Kr.

120 Leverandører med 700 Køer, heraf ingen med over 20 Køer, 49 med 4 Køer eller der under.

Mejeriet er i Mælkebedømmelsesforening og deltager i Tuberkulosens Bekæmpelse. Fyring med Tørv. Petroleumsbelysning.

Mejeriet er monteret med Sinus Indvejnings-

vægt (1908), Bismar Udvejningsvægt (1927), Silkeborg Smørvægt, 1 Triumph og 1 Danske Mejeriers Maskinfabriks Pasteuriseringsapparat, D. M. M. Forvarmer og Sabroe Kølemaskine (alt 1908), Alfa Centrifuge (1923), Hamlet Kærne (1917), D. M. M. Kedel og Caroc & Leth Dampmaskine (1908), H. V. Hammer Vandfilter (1912).

Der anvendes overvejende fortinnede Transportspande.

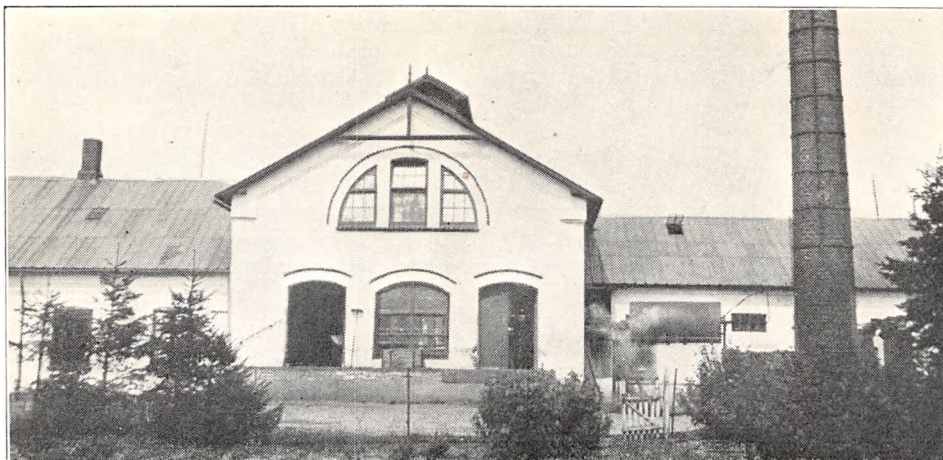

	Indvejet Sød Mælk	Solgt Mælk og Fløde	Smørproduktion
1912—13.....	0.90 Mill. kg	—	35.880 kg
1913—14.....	0.88 —	—	39.010 —
1914—15.....	0.86 —	—	38.830 —
1927—28.....	1.25 —	—	51.528 —
1928—29.....	1.37 —	—	54.996 —
1929—30.....	1.47 —	Hjemmesalg: 6.000 kg	59.869 —

Der sælges ca. 550 kg Smør hjemme, Resten til Grossist. Ost produceres ikke.

Mejeriet anvender Handelssyre. Fløden syrnes i Aluminiumsbassin. Der afregnes efter Fløde-

enheder. Personale: Mejeribestyrer, 1 Mejerist, Bestyrerens Hustru, Leverandørernes 8 Kuske.

Mejeribestyreren fører Regnskabet. Regnskabsaar: November til November.

FORMAND



Pedersen, Peder, f. 1. Juni 1870 i Feldborg, Søn af Husmand Anton Pedersen og Hustru Else, f. Troelsen. Gift 16. Juni 1896 med Anna Marie P., Datter af Arbejdsmand Samuel Larsen, Over Feldborg, og Hustru Anna, f. Mortensen.

Landmand i Neder Feldborg 1897—98, Gaardejer i Over Feldborg 1899.

Medlem af Haderup Sogneraad 1913, Sognefoged og Medlem af Repræsentantskabet for Holstebro Bank 1920, Kasserer for Over Feldborg A/M 1909—13, dets Formand 1926, Formand for Landboforeningen for Feldborg og Omegn 1923, Voldgiftsdommer i Husdyrsager 1922, Anerkendelse fra Landbrugsministeriet for dygtig Ledelse af Slukningen af en Brand i Feldborg Plantage 1922.

Adresse: Over Feldborg pr. Skive.

BESTYRETER



Nielsen, Niels Christian, f. 5. Okt. 1879 i Harboøre, Søn af Husmand Christian Klokholm Nielsen og Hustru Ane Marie, f. Christensen. Gift 1912 med Sigrild N., f. Jensen.

Elev paa A/M Kronjyden i Randers, Aalykkesgades F/M i Odense og A/M Humlum, paa Ladelund Mælkeriskole 1903—04, Mejerist paa A/M Bo-

rup ved Skævinge, Hodde, Ranum, Hjerm, Vikar i Ringkøbing Amts Mejeristforening, Mejeribestyrer paa Over Feldborg A/M 1908. Fh. Formand for Brugsforeningen i 6 Aar, Kommunalrevisor. Sølvmedaljer for Smør 1914 og 29 samt 4 Bronzemedaljer.

Andelsmejeriet Phønix.

Post- og Jernbaneadresse: Tim. Telefon: Tim Kirkeby 22.



Oprettet 1886 under Medvirken af stedlige Haandværkere. Brandforsikring 61.165 Kr. Ejendomsskyld 24.000 Kr.

179 Leverandører med 1579 Køer, heraf 6 med over 20 Køer, 30 med 4 Køer eller der under.

Lugt- og Smagsprøve; fra 1. Maj 1931 Reduk-

taseprøve. Mejeriet er i Mælkebedømmelsesforening. Kulfyring. Elektrisk Belysning.

Mejeriet er monteret med Sinus Indvejningsvægt (1920), Buaas Udvejningsvægt (1916), Balance Smørvægt (1920), Danske Mejeriers Maskinfabriks Pasteuriseringsapparat og do. Forvarmer (1926), Sabroe Kølemaskine, 2 Alfa 2000

	Indvejet Sød Mælk	Solgt Mælk og Fløde	Smørproduktion
1912—13.....	2.90 Mill. kg	—	111.940 kg
1913—14.....	3.14 —	—	120.180 —
1914—15.....	2.97 —	—	113.690 —
1927—28.....	3.84 —	—	152.473 —
1928—29.....	3.95 —	Hjemmesalg: 2.935 kg	158.714 —
1929—30.....	3.94 — 11 Mdr.	Bysalg: 13.735 —	158.335 — 11 Mdr.

FORMAND



Skannerup, Jens, f. 25. Dec. 1874 i Tim, Søn af Gaardejer Søren Skannerup og Hustru Anna, f. Knudsen. Gift 23. Okt. 1902 med Kirstine S., Datter af Rentier Søren Brogaard, Tim, og Hustru Marie, f. Østerby.

Uddannet ved Landvæsen, Gaardejer 1901. Medlem af Tim Sogneraad 1925, Sogneraadsformand

1929, Formand for A/M Phønix.

Adresse: Tim.

BESTYRER

Mogensen, Mogens Jensen, f. 6. Okt. 1870 i Sjørlev, Søn af Husmand Søren Peder Mogen-



sen og Hustru Anna Elise, f. Andersen. Gift 20. Okt. 1899 med Ane Marie M., f. Jensen.

Elev paa A/M Birkehøj 1890—92, Mejerist, A/M Bastrup 1892—93, Møselund 1893—94, Snebjerg 1894—95, Ans 1895—96, Boel 1896—97, paa Ladelund Mælkeriskole 1897—98, Mejeribestyrer paa A/M Vildbjerg 1898—1913,

paa A/M Phønix 1913. Medlem af Menighedsraadet 1922—30 og af Bestyrelserne for Hjelpekassen, for Mejeristforeningen for Ringkøbing nordre Amtskreds 1929. Forsøgslaboratoriets Hædersdiplom 1930, 1 Guld-, 5 Sølv- og flere Bronze-medaljer samt Hædrende Omtale for Smør.

kg Centrifuger (1910), Hamlet Kærne (1926), D. M. M. Kedel (1924), Frichs Dampmaskine (1890), Hydraulisk Pumpe (1910).

Der anvendes overvejende fortinnede Transportspande.

Der sælges ca. 1000 kg Smør hjemme, ca. 1650 kg i Bysalg, Resten til Eksportforening. Ost produceres ikke.

Mejeriet anvender Handelssyre. Fløden syrnes i Bassin. Mejeriet har eget Laboratorium. Der afregnes efter Fedtenheder. Personale: Mejeribestyrer, 1 Mejerist, 1 Mejerske, 1 Elev, 1 Laborant, Leverandørernes 13 Kuske.

Mejeribestyreren fører Regnskabet. Regnskabsaar: Oktober til Oktober.

Resen Andelsmejeri.

Post- og Jernbaneadresse: Struer. Telefon: Resen 8.

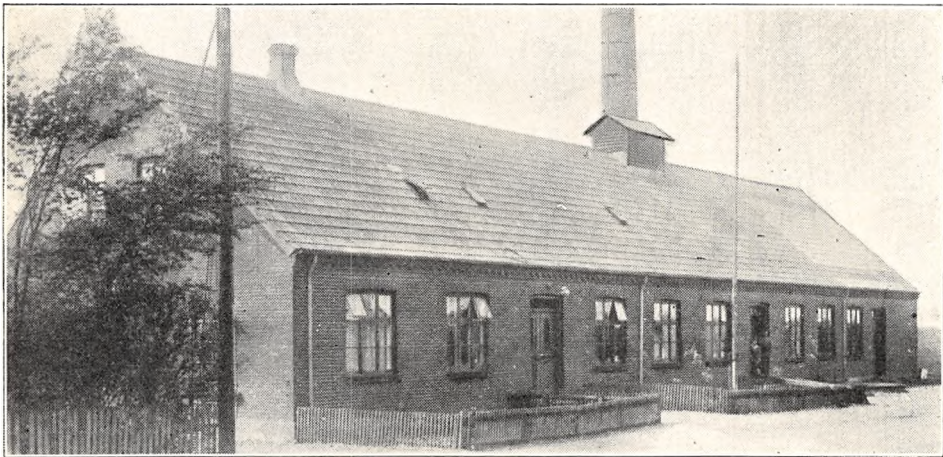

Oprettet 1907. Udvidelse 1916 under Medvirken af Arkitekt E. V. Lind, Skive, og stedlige Haandværkere. Brandforsikring 30.000 Kr. Ejendoms-skyld 20.000 Kr.

108 Leverandører med 650 Køer, heraf 30 med over 20 Køer, 20 med 4 Køer eller der under.

Reduktaseprøve. Mejeriet deltager i Tuberkulosisens Bekæmpelse. Kulfyring. Elektrisk Belysning. Mejeriet er monteret med Sinus Indvejnings-

vægt (1907), Bismar Udvejningsvægt (1914), Silkeborg Smørvægt (1907), Danske Mejeriers Maskinfabriks Køger (1928), do. Flødepasteur og Forvarmer (1923), Atlas Kølemaskine (1912), Titan Centrifuge T. A. 50 (1928), Hamlet Kærne (1926), Aalborg Skibsværft Kedel (1923), Caroc & Leth Dampmaskine (1907).

Der anvendes 70 % fortinnede og 30 % Aluminiums Transportspande.

	Indvejet Sød Mælk	Solgt Mælk og Fløde	Smørproduktion
1912—13.....	1.25 Mill. kg	—	47.990 kg
1913—14.....	1.25 —	—	48.111 —
1914—15.....	1.15 —	—	44.888 —
1927—28.....	1.72 —	—	68.636 —
1928—29.....	1.75 —	—	70.377 —
1929—30.....	1.94 —	Hjemmesalg for 852 Kr.	77.175 —

Der sælges ca. 550 kg Smør hjemme, ca. 1000 kg i Bysalg, Resten til Grossist.

Mejeriet anvender Handelssyre. Fløden syrnes i Aluminiumsbassin med Laag. Mejeriet har eget Laboratorium. Der afregnes efter Flødeenheder.

Personale: Mejeribestyrer, 1 Mejerist, 1 Elev, Leverandørernes 12 Kuske.

Mejeribestyreren fører Regnskabet. Regnskabsaar: Oktober til Oktober.

FORMAND



Christensen, Laust, f. 25. Sept. 1876 i Resen, Søn af Gaardejer Niels Christensen og Hustru Mette, f. Christensen. Gift 22. April 1903 med Marie C., Datter af Gaardejer Anders Pedersen, Hvidbjerg Sogn, og Hustru Ane Kirstine, f. Jensen.

Uddannet ved Landvæsen, Gaardejer 1902. Medlem af Menighedsraadet

1919, af Resen-Humlum Sogneraad og Skolekommission 1925, Formand for Resen A/M 1926 og for Resen m. fl. Sognes Hesteforsikringsforening 1931, Ejendomsskyldvurderingsmand 1930.

Adresse: Esthauge, Resen pr. Struer.

BESTYRER



Gundersen, Christian Nielsen, f. 22. Febr. 1883 i Grynderup ved Nørager, Søn af Sognefoged, Gaardejer Niels Gundersen og Hustru Ane, f. Jacobsdatter. Gift 10. Maj 1913 med Mathilde G., f. Pinholt.

Elev paa Nørager A/M, Mejerist paa A/M Hustrup, Hannerup, Astrup, Aabybro og Nørager,

paa Dalum Mælkeriskole 1907, Mejeribestyrer paa Resen A/M 1. Nov. 1907. Revisor i Resen Brugsforening 1917 og i Resen-Humlum Sygekasse 1923, Kommunalrevisor 1921, Næstformand for Menighedsraadet og Kirkevæрге 1927, Formand for Det blaa Kors og K. F. U. M. i Resen Sogn. 3 Sølvmedaljer og mange andre Udmærkelser for Smør.

Andelsmejeriet Rind.

Post- og Jernbaneadresse: Herning. Telefon: Lind 2.



Oprettet 1897. Ombygning 1907, samtidig med at Lind Fællesmejeri blev nedlagt. Beboelsen er særskilt. Brandforsikring 77.550 Kr. Ejendoms-skyld 22.000 Kr.

109 Leverandører med 1000 Køer, heraf 6 med over 20 Køer, 26 med 4 Køer eller der under.

Reduktase- samt Lugt- og Smagsprøve. Mejeriet er i Mælkebedømmelsesforening og deltager i Tuberkulosens Bekæmpelse. Fyring med Træ. Elektrisk Belysning.

Mejeriet er monteret med Silkeborg Ind- og Buaas Udvejningsvægt (1928), Silkeborg Balance Smørvægt (1915), Buaas Universal Regenerativ-apparat (1914), Sabroe Kølemaskine (1907), Titan Centrifuge T. A. 65 (1929), Silkeborg Kærne (1925), Sabroe Kedel og Dampmaskine (1904 og 07), Silkeborg Centrifugalpumpe (1914).

Der anvendes overvejende fortinne de Transport-spande.

	Indvejet Sød Mælk	Solgt Mælk og Fløde	Smørproduktion
1912—13.....	2.60 Mill. kg	2.577 kg	116.920 kg
1913—14.....	2.90 —	2.559 —	121.999 —
1914—15.....	3.07 —	3.140 —	115.959 —
1927—28.....	2.44 —	11.042 —	100.175 —
1928—29.....	2.63 —	10.850 —	108.696 —
1929—30.....	3.04 —	11.180 —	123.865 —

Der sælges ca. 600 kg Smør hjemme, ca 1850 kg i Byen, Resten til Grossist. Ost produceres ikke.

Mejeriet anvender Handelssyre. Fløden syrnes i Bassin. Mejeriet har Syrningsanlæg for Skummet-

mælken. Der afregnes efter Flødeenheder. Personale: Mejeribestyrelse, 1 Mejerist, 1 Elev, Leve-
randørernes 10 Kuske.

Mejeribestyrelsen fører Regnskabet. Regnskabsaar: Oktober til Oktober.

FORMAND



Dinesen, Augustinus, f. 17. Nov. 1874 i Rind, Søn af Gaardejer Niels Dinesen og Hustru Ane Marie, f. Eriksen. Gift 10. Aug. 1906 med Sofie D., f. Dinesen.

Elev paa Vestbirk Højskole 1899—1900, paa Norges Landbohøjskole 1903 og paa Ladelund Landbrugsskole 1904, Gaardejer 1906. Medlem af Be-

styrelserne for Foreningen til Hurdyrtuberkulosisens Bekæmpelse i Ringkøbing Amt 1928 og for Hammerum Herreds Landboforening 1929, Formand for A/M Rind 1928.

Adresse: Lind pr. Herning.

BESTYRELSE



Mouritsen, Jens, f. 31. Juli 1871 i Birk, Søn af Husmand Mourits Jensen og Hustru Abelone Marie, f. Jensen. Gift 29. Okt. 1920 med Anna M., f. Jensen.

Elev paa Birk F/M 1887—90, paa Ladelund Mælkeriskole 1900, Mejerist paa Birk F/M 1890—94, paa A/M Hammerum 1895, Kjørmark 1895—96, Ham-

merum 1896—97, Ebstrup 1898, Mejeribestyrelse paa A/M Munklinde 1898—1902 og Rind 1902. Formand for Rind Sogns Sygekasse 1904. 2 Guld- og flere Sølvmedaljer og Ærespræmier for Smør.

Ringkøbing Andelsmejeri.

Post- og Jernbaneadresse: Ringkøbing. Telefon: Ringkøbing 243.

Oprettet 1906. Ombygning og Udvidelse 1909 under Medvirken af H. B. Jensens Maskinfabrik i Esbjerg. Brandforsikring 82.000 Kr. Ejendoms-skyld 40.000 Kr.

108 Leverandører med 800 Køer, heraf ingen med over 20 Køer, ingen med 4 Køer eller der under.

Reduktaseprøve. Mejeriet deltager i Tuberkulosisens Bekæmpelse. Kulfyring. Elektrisk Belysning.

Mejeriet er monteret med Exact Indvejnings-

vægt (1927), 2 Buaas Bismær Udvejningsvægte (1916), Silkeborg Smørvægt (1920), Buaas Flødepasteur (1929), do. Koger og Forvarmer (1928), Sabroe Kølemaskine (1909), 1 Alfa og 1 Titan 66 Centrifuge (1910 og 30), Silkeborg Kærne (1920), Jensen & Olsen Kedel og Caroc & Leth Dampmaskine (1909).

Der anvendes udelukkende fortinnede Transportspande.

	Indvejet Sød Mælk	Solgt Mælk og Fløde	Smørproduktion
1927—28.....	—	—	—
1928—29.....	—	—	—
1929—30.....	—	—	—

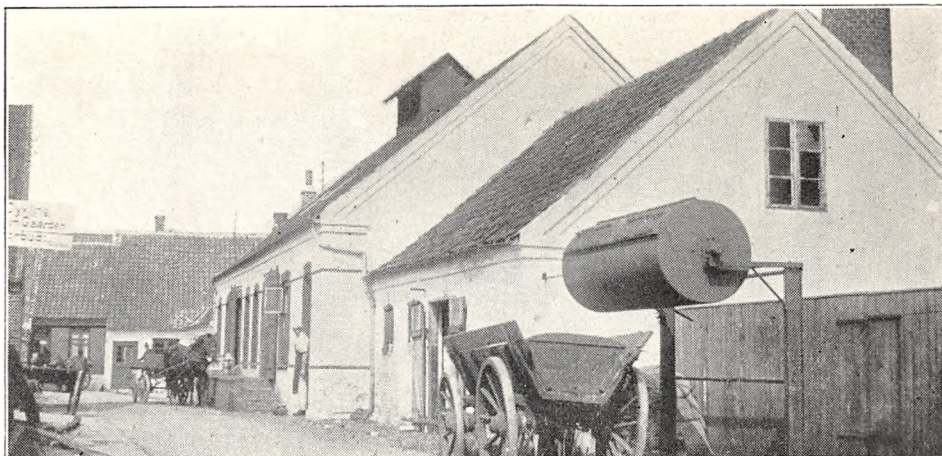

Smørret sælges dels i Bysalg, dels til Grossist. Ost produceres ikke.

Mejeriet anvender Handelssyre. Fløden syrnes i Egetræstønder. Mejeriet har eget Laboratorium. Der afregnes efter Flødeenheder, men fra Slutningen af 1931 gaas der over til Afregning efter Fedtenheder. Personale: Mejeribestyrer, 1 Meje-

rist, 1 Elev, 1 Ekspeditrice, 4 Kuske til Salgs-vogne, Leverandørernes 7 Kuske.

Mejeribestyreren fører Regnskabet. Regnskabsaar: Oktober til Oktober.

Mejeriet var oprindeligt Fællesmejeri. I 1916 købte Leverandørerne Mejeriet og bortforpagtede det. Fra 1923 har det været drevet som Andelsmejeri.

FORMAND



Høj, Valdemar, f. 12. Jan. 1886 i Vedersø Sogn, Søn af Gaardejer Christian Høj og Hustru Mariane, f. Jensen. Gift 1. Marts 1912 med Mathilde H., Datter af Husmand P. Simonsen, Raasted, og Hustru Kirsten Marie, f. Jensen.

Uddannet ved Landvæsen, Elev paa Asmildkloster Landbrugsskole

1910—11, Gaardejer 1912. Medlem af Rindom Sogneraad 1921—29, Ejendomsskyldvurderingsmand 1925, Formand for Hjælpekassen 1929 og for Ringkøbing A/M 1930.

Adresse: Lille Isager, Rindom pr. Ringkøbing.

BESTYRER



Christensen, Peter Johan Henrik, f. 27. Jan. 1880 i Lem ved Skive, Søn af Møller og Landbruger Laurits Chr. Christensen og Hustru Ane Margrethe, f. Petersen. Gift 10. Maj 1920 med Dagmar C., f. Refsgaard Andersen.

Elev paa Uglev A/M, Mejerist paa A/M Brodal, Viborg, Skive, Esbjerg og Brodal, paa Ladelund

Mælkeriskole 1904—05, Mejeribestyrer paa Ringkøbing F/M 1906—16, Forpagter af samme 1916—23, Mejeribestyrer paa Ringkøbing A/M 1923. Flere Udmærkelser for Smør.

Ryde Andelsmejeri.

Post- og Jernbaneadresse: Vinderup. Telefon: Ryde 12.

Oprettet 1905 under Medvirken af Statskonsulent Niels Pedersen, Struer. Beboelsen er særskilt. Brandforsikring 75.000 Kr. Ejendomsskyld 30.000 Kr.

196 Leverandører med 1200 Køer, heraf 4 med over 20 Køer, 30 med 4 Køer eller der under.

Reduktaseprøve. Mejeriet er i Mælkebedømmelsesforening. Kullyring. Elektrisk Belysning.

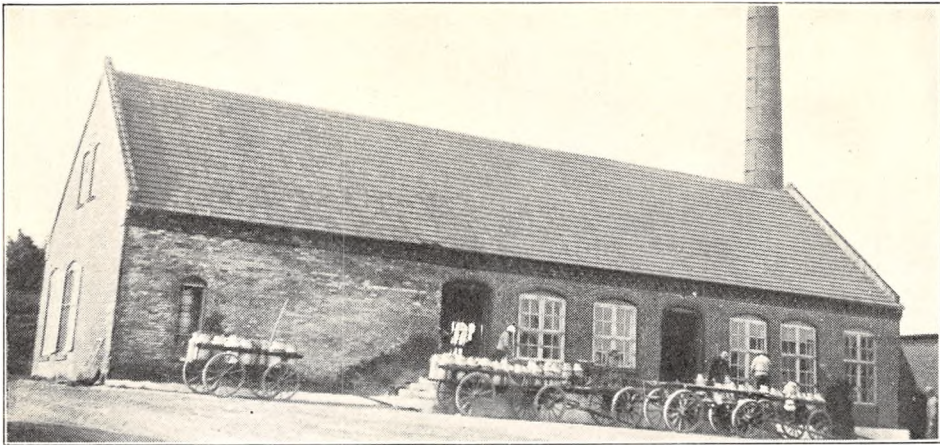

Mejeriet er monteret med Sinus Indvejningsvægt (1905), Buas Udvejningsvægt og Silkeborg Smørvægt (1916), D. M. M. Koger og do. Flødepasteur (1930 og 24), Forvarmer, Sabroe Kølemaskine (1905), Titan Centrifuge og Silkeborg

Kærne (1928), Ludvigsen, Struer, Kedel og Caroc & Leth Dampmaskine (1905), Afjerningsapparat (1924).

Der anvendes 75 % fortinnede og 25 % Aluminiums Transportspande.

	Indvejet Sød Mælk	Solgt Mælk og Fløde	Smørproduktion
1912—13.....	3.02 Mill. kg	—	116.400 kg
1913—14.....	3.11 —	—	122.540 —
1914—15.....	2.81 —	—	109.790 —
1927—28.....	3.40 —	—	137.986 —
1928—29.....	3.59 —	—	148.480 —
1929—30.....	3.84 —	Hjemmesalg: 16.170 kg	157.357 —

Der sælges ca. 800 kg Smør hjemme, Resten til Grossist. Ost produceres ikke.

Mejeriet anvender Handelssyre. Fløden syrnes i fortinnet Kobberbassin. Der afregnes efter

Flødeenheder. Personale: Mejeribestyrer, 2 Mejerister, Leverandørernes 16 Kuske.

Mejeribestyreren fører Mælke-regnskabet, Gaardejer Jens Jensen, Handbjerg, fører Kasseregnskabet. Regnskabsaar: November til November.

FORMAND



Clemmensen, Johan, f. 16. Aug. 1900 i Borbjerg, Søn af Gaardejer og Repræsentant for Den vest- og sønderjydske Kreditforening, Laust Clemmensen og Hustru Maren, f. Søndergaard. Gift 3. Okt. 1924 med Dorthea Marie C., f. Bruun.

Elev paa Testrup Højskole 1920—21, Gaardejer 1924. Formand for Ryde

A/M 1929, Medlem af Bestyrelsen for Egnens Mergelselskab.

Adresse: Lille Østerskov, Ryde pr. Vinderup.

BESTYRER



Kyndesen, Anders, f. 31. Dec. 1874 i Raasted. Gift 1906 med Inger Marie K., f. Andersen.

Elev paa Brøbak og Skave A/M, paa Ladelund Mælkeriskole 1902, Mejerist paa A/M Holstebro, Ørbæk, Rødkjærbro, Karby, Tranbjerg, Skærum og Thejls, Mejeribestyrer paa Ryde Andelsmejeri 1904. Kommunalrevisor. Sølvmedalje for Smør 1915 og 3 Bronzemedaljer.

Rønbjerg Mejeri.

Post- og Jernbaneadresse: Rønbjerg. Telefon: Rønbjerg 4.

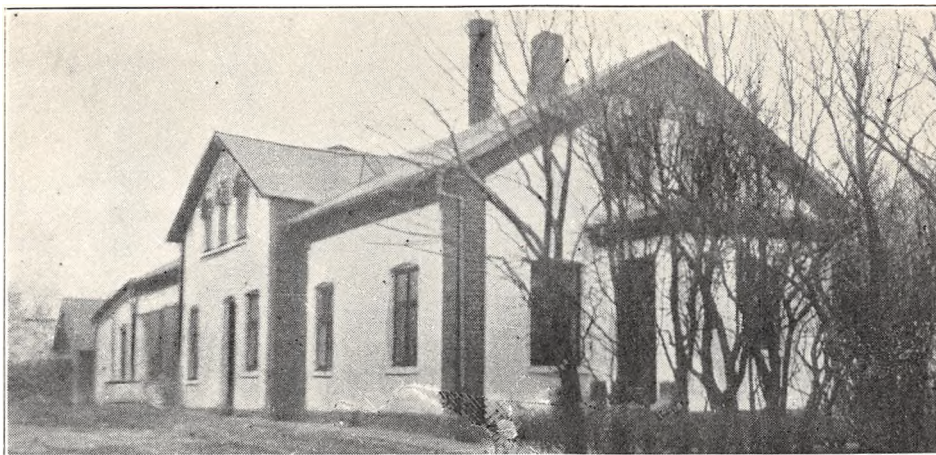

Fællesmejeri, oprettet 1907. Udvidelse 1930 med Iscream- og Exportflødefabrik under Medvirken af stedlige Haandværkere. Brandforsikring 72.000 Kr. Ejendomsskyld 15.000 Kr.

50 Leverandører med 650 Køer, heraf 3 med over 20 Køer, 12 med 4 Køer eller der under.

Lugt- og Smagsprøve. Kulfyring. Elektrisk Belysning.

Mejeriet er monteret med Sinus Indvejningsvægt, Buaas Udvejningsvægt, Silkeborg Smør-

vægt (alt 1918), Paasch & Larsen, Petersen Koger (1930), Danske Mejeriers Maskinfabriks Flødepasteur (1928), do. Forvarmer (1918), Sabroe Kølemaskine (1926), Titan Centrifuge (1918), P. & L., P. Kærne (1926), Nielsens Maskinfabrik, Hjørring, Kedel (1927, brugt), Buch, Kalundborg, Dieselmotor (1930), Rannie Homogeniseringsapparat (1930), amrk. Isfryser Cherry.

Der anvendes fortinnede Transportspande.

	Indvejet Sød Mælk	Solgt Mælk og Fløde	Smørproduktion
1912—13.....	0.85 Mill kg	—	15.311 kg
1913—14.....	0.70 —	—	16.491 —
1914—15.....	0.58 —	Bysalg: 524.440 kg heraf	15.517 —
1927—28.....	0.88 —	er 5% tuberkulinfri Børnemælk og 45.000 l Flaske-	16.487 —
1928—29.....	0.88 —	mælk	16.219 —
1929—30.....	1.11 —		21.118 —

Der sælges 170 kg Smør hjemme, ca. 8400 kg i Bysalg, Resten til Eksportforening. Ost produceres ikke. Der produceres ca. 65.000 Ltr. Ice-cream aarligt, og hertil anvendes 35.000 Ltr. Fløde. 75 % af Produktionen sælges til Forhandlere og 25 % fra egne 2 Udsalg.

Mejeriet anvender Handelssyre. Fløden syrnes

i Aluminiumsbassin. Mejeriet har eget Laboratorium. Der afregnes delvis efter Fedtenheder. Personale: 1 Mejerist, 1 Elev, 2 Ekspeditricer, 3 Kuske (heraf 1 til Isvognen), Leverandørernes 5 Kuske.

Mejeriejereren fører Regnskabet. Regnskabsaar: April til April.

EJER

Pedersen, Peder Sejer, f. 12. Nov. 1895 i Hvejsel, Søn af Gaardejer Morten Pedersen og Hustru Anna, f. Hemmingsen.

Elev paa A/M Aadal, Ødis og Brørup, Mejerist paa A/M Kirkedal og Korsholm, paa Askov Højskole 1920—21 og Ladelund Mælkerskole 1921—22, Mejerist paa Kerteminde Mejeri, Studieophold i Holland i 4 Mdr. og derefter paany paa Kerteminde Mejeri, Mejeriejer, Rønbjerg Mejeri 1924. Bronzemedalje 1927, 29 og 30.

Adresse: Rønbjerg.



Simmelkær Andelsmejeri.

Post- og Jernbaneadresse: Sunds. Telefon: Simmelkær 4.



Oprettet 1908 under Medvirken af De Danske Mejeriers Maskinfabrik. Brandforsikring. 50.000 Kr. Ejendomsskyld 28.000 Kr.

130 Leverandører med 900 Køer, heraf 3 med over 20 Køer, 30 med 4 Køer eller der under.

Lugt- og Smagsprøve. Mejeriet er i Mælkebedømmelsesforening og deltager i Tuberkulosens Bekæmpelse. Kullyring. Elektrisk Belysning.

Mejeriet er monteret med Sinus Indvejningsvægt (1914), 3 Buaas Udvejningsvægte, Silkeborg

Smørvægt, Diskvægt og Buaas Regenerativapparat (alt 1923), Atlas Kølemaskine (1908), 2 Alfa Centrifuger (1923), Silkeborg Kærne (1927), D. M. M. Kedel og Caroc & Leth Dampmaskine (1908), Hammers Eff. Vandfilter (1927), 2 Centrifugalpumper (1923 og 28), Skummetmælkskøler (1923), Træostekar (1920).

Der anvendes overvejende fortinnede Transportspande.

	Indvejet Sød Mælk	Solgt Mælk og Fløde	Smørproduktion
1912—13.....	1.60 Mill. kg	—	64.500 kg
1913—14.....	1.80 —	—	71.500 —
1914—15.....	1.70 —	—	70.100 —
1927—28.....	1.87 —	—	75.199 —
1928—29.....	1.88 —	—	76.269 —
1929—30.....	2.07 —	Hjemmesalg: 9.200 kg	83.750 —

Der sælges ca. 370 kg Smør hjemme. Resten til Grossist.

	1927—28	1928—29	1929—30
20% Ost	1.000 kg	1.000 kg	1.000 kg
0 - —	1.200 —	1.200 —	1.200 —

Osten fremstilles af pasteuriseret Mælk og sælges til Leverandører. Ostelageret luftafkøles.

Mejeriet anvender Handelssyre. Fløden syrnes i Bassin. Mejeriet har Syrningsanlæg for Skummetmælken og eget Laboratorium. Der afregnes efter

Fedtenheder. Personale: Mejeribestyrer, 1 Mejerist, 1 Elev, Leverandørernes 10 Kuske.

Mejeribestyreren fører Regnskabet. Regnskabsaar: Oktober til Oktober.

FORMAND



Johnsen, August, f. 4. Sept. 1875 i Hoven ved Tarm, Søn af Gaardejer Chresten Johnsen og Hustru Ane Marie, f. Skovbjerg. Gift 5. April 1900 med Margrethe J., Datter af Murer Lars Poulsen og Hustru Karen Marie, f. Bang.

Mejerist 1892—1900, paa Ask Højskole 1897—98, Gaardejer 1900. Medlem af

Menighedsraadet 1912—26, af Simmelkær Sogneraad 1912—26, Ejendomsskyldvurderingsmand 1927—30, Medlem af Bestyrelsen for Sparekassen 1910, Formand for Simmelkær A/M 1920.

Adresse: Ndr. Simmelkær pr. Sunds.

BESTYRER



Nygaard, Anton Jensen, f. 25. April 1893 i Husby, Søn af Gaardejer Mads Jensen Nygaard og Hustru Kirsten, f. Hansen. Gift 26. Okt. 1926 med Johanne N., f. Winkler.

Elev, A/M Rosvang 1909—11, Wedellsborg H/M 1911—12 og Dagsvad A/M 1912—13, Soldat 1913—15, Mejerist, A/M Sønder Vinge 1915—16 og Fjords-

minde 1916—17, paa Dalum Mælkeriskole 1917—18, Mejerist, A/M Ebstrup 1918—19, Mejeribestyrelse paa Klode Mølle A/M 1919—26, paa Simmelkær Andelsmejeri 1926. Regnskabsfører for Mejeriets Foderstofforening 1926, Kommunalrevisor og Revisor i Simmelkær Sparekasse 1928. 1 Sølv- og 5 Bronzemedaljer samt 10 Diplomer for Smør.

Sinding Sogns Andelsmejeri.

Post- og Jernbaneadresse: Herning. Telefon: Sinding 2.

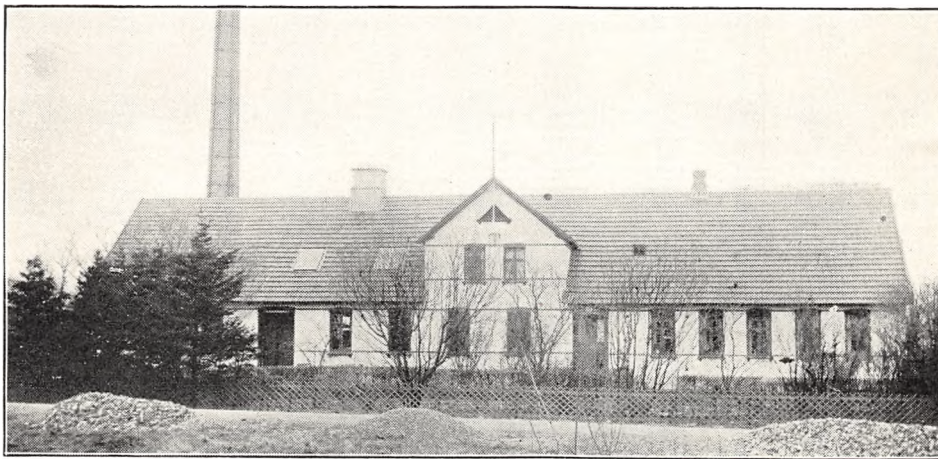

Oprettet 1908. Ombygning 1923 under Medvirken af Arkitekt E. V. Lind, Skive. Brandforsikring 70.000 Kr. Ejendomsskyld 25.000 Kr.

113 Leverandører med 800 Køer, heraf 17 med over 20 Køer, 10 med 4 Køer eller der under.

Lugt- og Smagsprøve. Mejeriet er i Mælkebedømmelsesforening og deltager i Tuberkulosens Bekæmpelse. Kulfyring. Elektrisk Belysning.

Mejeriet er monteret med Sinus Indvejningsvægt (1926), 3 Buaas Udvejningsvægte (1923),

Silkeborg Smørvægt (1908), Universal Pasteur og Sabroe Kølemaskine (1923), Titan Centrifuge (1915), Silkeborg Kærne med 6 Valser (1929), Sabroe Kedel og Caroc & Leth Dampmaskine (1908), 1 Sødælks-, 1 Skummetmælks- og 1 Vandpumpe, J. Krügers Vandrensningsanlæg til 10.000 Ltr. pr. Time.

Der anvendes overvejende fortinnede Transportpande.

	Indvejet Sød Mælk	Solgt Mælk og Fløde	Smørproduktion
1912—13.....	1.30 Mill. kg	—	49.000 kg
1913—14.....	1.46 —	—	57.000 —
1914—15.....	1.52 —	—	59.010 —
1927—28.....	1.92 —	—	76.800 —
1928—29.....	2.00 —	Hjemme- og Bysalg:	80.000 —
1929—30.....	2.25 —	6.500 kg	90.900 —

Der sælges ca. 600 kg Smør hjemme, ca. 200 kg Smør i Bysalg, Resten til Eksportforening. Ost produceres ikke.

Mejeriet anvender Handelssyre. Fløden syrnes i Bassin. Mejeriet har Syrningsanlæg for Skummetmælken. Der afregnes efter Fedtneheder. Per-

sonale: Mejeribestyrelse, 1 Mejerist, 1 Elev, Leverandørernes 10 Kuske.

Mejeribestyrelsen fører Mælke-, Kassereren Kasseregnskabet. Regnskabsaar: Oktober til Oktober.

FORMAND



Bak, Karl, f. 25. Marts 1885 paa Bakgaarden, Søn af Gaardejer Mikkel Petersen Bak og Hustru Else Marie, f. Knudsen. Gift 18. Nov. 1910 med Margrethe B., f. Sandgaard.

Elev paa Vestbirk Højskole 1907—08, Gaardejer paa Fødegaarden 1910. Formand for Sinding Sogns A/M og for Transformatorforeningen 1929,

for Kontrollforeningen 1930.

Adresse: Sinding pr. Herning.



sted, og Hustru Karen, f. Jensen.

Elev paa A/M Rosvang 1901, Mejerist paa A/M Hundborg, Mejeribestyrelse paa A/M Rosvang 18 Aar gammel 1903, paa Ladedelund Mælkeriskole 1906—07, Førstemejerist paa Snedsted A/M, Mejeribestyrelse paa Sinding Sogns A/M 1908. Medlem af Bestyrelsen for Hjælpekas-

sen 1913—21, fh. Kommunalrevisor ca. 15 Aar, Medlem af Bestyrelsen for Hammerum Herreds Mejeristforening og for Amtsbestyrelsen for det radikale Venstre i Ringkøbing Amt, Medlem af Sinding Sogneraad og Kommunekasserer 1929. Værdig til Guldmedalje 1928 og 30, Sølvmedalje 1926, 27, 28 og 30, Ærespræmie 1927 og 28, alt paa Udstillinger i Fredericia.

BESTYRELSE

Kobberø, Niels Mortensen, f. 9. Juli 1885 i Ørum Sogn, Thisted Amt, Søn af Sognefoged, Gaardejer Jens Christian Kobberø og Hustru Inger Marie, f. Petersen. Gift 28. Juli 1908 med Maren Andrea K., Datter af Husmand Peter Ibsen, Tilsted ved Thi-

Skjern Andelsmejeri.

Post- og Jernbaneadresse: Skjern. Telefon: Skjern 30.

Oprettet 1885. Ombygning og Udvidelse 1930—31 under Medvirken af Arkitekt Fritz Christoffersen, Odense. Brandforsikring 200.000 Kr. Ejendomsskyldvurdering endnu ikke foretaget.

174 Leverandører med 1500 Køer, heraf 4 med over 20 Køer, 33 med 4 Køer eller der under.

Reduktase- samt Lugt- og Smagsprøve, Afdrag for daarlig Mælk. Mejeriet er i Mælkebedømmelsesforening. Kulfyring. Elektrisk Belysning.

Mejeriet er monteret med Silkeborg Indvejnings-, Udvejnings- og Smørvægt, do. Mælke- og Flødepasteuriseringsapparater, Sabroe Kølemaskine, 2 Titan Centrifuger T. 66, T. 86, Silkeborg Køerne (alt 1930), Sabroe Kedel (1925), Danske Mejeriers Maskinfabriks Dampmaskine (1930).

Der anvendes overvejende fortinnede Transportpande.

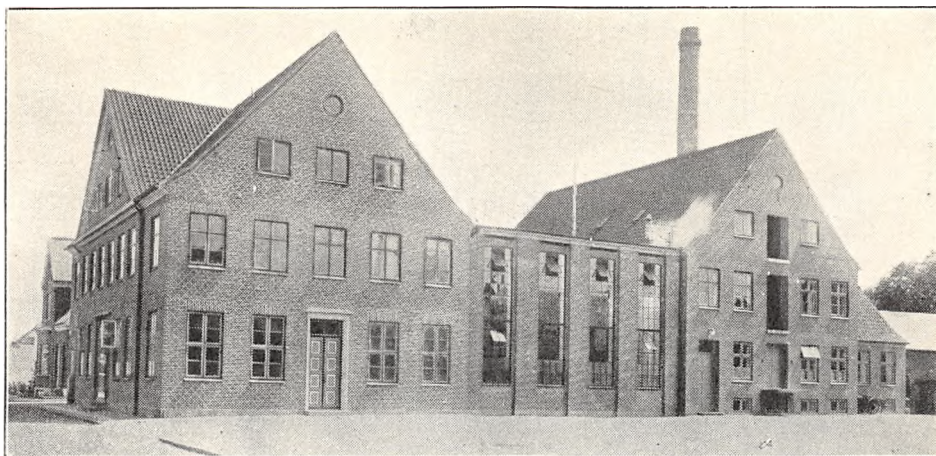

	Indvejet Sød Mælk	Solgt Mælk og Fløde	Smørproduktion
1912—13.....	3.01 Mill. kg	—	106.793 kg
1913—14.....	3.14 —	—	111.560 —
1914—15.....	2.83 —	—	100.334 —
1927—28.....	3.86 —	—	142.834 —
1928—29.....	4.09 —	—	154.512 —
1929—30.....	4.33 —	Hjemmesalg: 151.738 kg	159.673 —

Der sælges ca. 900 kg Smør hjemme, 7.100 kg i Bysalg, Resten til Eksportforening. Ost produceres ikke. Der produceres Icecream.

Mejeriet anvender Handelssyre. Fløden syrnes i Aluminiumsbassin med Laag. Der findes Syrningsanlæg for Skummetmælken. Mejeriet har eget Laboratorium. Der afregnes efter Flødeen-

heder. Personale: Mejeribestyrer, 2 Mejerister, 1 Elev, 1 Udvejer, 3 Kuske, Leverandørernes 15 Kuske.

Mejeribestyreren fører Regnskabet. Regnskabsaar: Oktober til Oktober.

Ved Ombygningen flyttes Mejeriet fra Oplandet ind paa Skjern Torv.

FORMAND



Thomsen, Kristen Laurids, f. 25. Okt. 1875 i Aadum, Søn af Gaardejer Laurids Thomsen og Hustru Kirsten Marie, f. Andersen. Gift 23. Okt. 1918 med Jensine T., f. Hansen.

Elev paa Ollerup Højskole 1896, paa Ryslinge Højskole 1898, Lærer i Aadum 1898—1900, Gaardejer 1910. Medlem af Skjern Sogneraad 1905—

—10 og af Bestyrelsen for Esbjerg Andels-Svine-
slagteri 1920—24, Voldgiftsdommer for Bølling
Nørre Herred 1910, Medlem af Tyreskuekommissionen for Ringkøbing og Ribe Amter 1925, Direktør for Skjern Bank 1922, Formand for Skjern Andelsmejeri 1926.

Adresse: Korsgaard pr. Skjern.

BESTYRER



Petersen, Axel Valdemar, f. 12. Febr. 1890 i København. Gift 29. Juni 1926 med Karen P., f. Christensen.

Elev paa Frijsenborg Herregaardsmejeri, Mejerist paa Skjern og Thyholm Andelsmejerier, Førstemejerist paa Skjern A/M, Mejeribestyrer paa samme 1915. Sølvmedalje for Smør 1918 og 30.

Mejeriet Skovlund.

Post- og Jernbaneanadresse: Vinderup. Telefon: Vinderup 16.

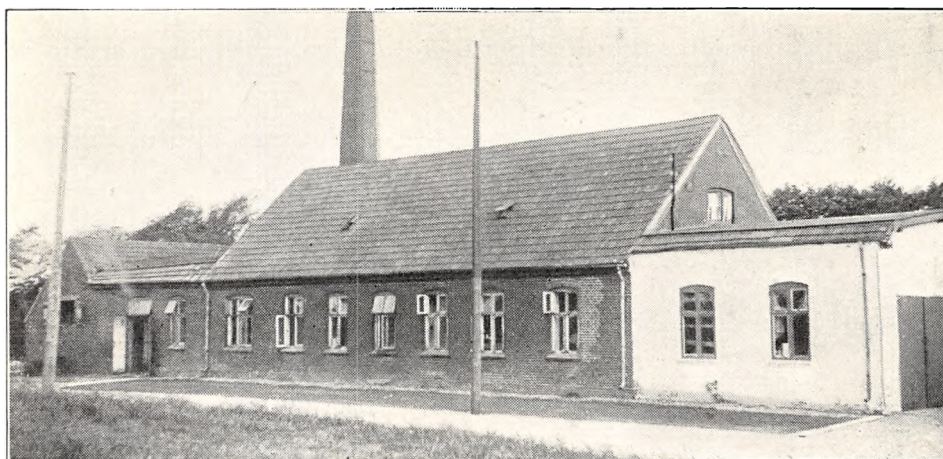

Andelsmejeri, oprettet som Fællesmejeri 1882 af Jørgensen og J. Mortensen, Stoholm; overgik til Andelsmejeri 1884, og blev flyttet fra V. Skovlund 1897. Udvidet med Ishus 1906 under Medvirken af stedlige Haandværkere. Beboelsen er særskilt. Brandforsikring 68.500 Kr. Ejendoms-skyld 25.000 Kr.

232 Leverandører med 1329 Køer, heraf ingen

med over 20 Køer, 104 med 4 Køer eller der under.

Lugt- og Smagsprøve. Mejeriet er i Mælkebedømmelsesforening og deltager i Tuberkulosens Bekæmpelse. Kultyring. Elektrisk Belysning.

Mejeriet er monteret med Sinus Indvejningsvægt, Bismær Udvejningsvægt (1914), Jacob Nielsen Smørvægt (1899), Buas Regenerativapparat

	Indvejet Sød Mælk	Solgt Mælk og Fløde	Smørproduktion
1912—13.....	2.40 Mill. kg	—	87.405 kg
1913—14.....	2.61 —	—	96.279 —
1914—15.....	2.84 —	—	106.707 —
1927—28.....	3.68 —	—	142.685 —
1928—29.....	3.72 —	—	147.440 —
1929—30.....	4.18 —	Bysalg: 146.878 kg	167.659 —

FORMAND



Maarbjerg, Niels Christiansen, f. 29. April 1877 i Sahl, Søn af Gaardejer Andreas Maarbjerg og Hustru Karen Marie, f. Jensen. Gift 3. April 1903 med Cecilie M., Datter af Gaardejer Jens Peter Jensen, Ejsing, og Hustru Mette Jensine, f. Sørensen.

Uddannet ved Landvæsen, Gaardejer. Fh. Formand for Hesteforsikrings-

foreningen, Formand for Mejeriet Skovlund 1921—23, paany 1929, for Gødningforeningen og Hjælpekassen 1924, Medlem af Sahl Sogneraad 1921.

Adresse: Bjærte pr. Vinderup.

BESTYRER



Nielsen, Anders Chr., f. 4. Maj 1876 i Rybjerg, Søn af Mejeribestyrelse L. Nielsen, Kirkeby v. Roslev, og Hustru Anna, f. Jensen. Gift 1900 med Maren N., f. Nielsen.

Elev paa Kirkeby, Gedsted og Esbjerg A/M, Mejerist paa Brørup og Brodal A/M, Mejeribestyrelse paa Mejeriet Skovlund 1899.

og Flødepasteur (1913 og 21), Sabroe Kølemaskine (1925), Titan Centrifuge m. elektr. Drivkraft 5000 kg (1930), Buaas Kærne (1927), Ludvigsen, Struer, Dampkedel og Caroc & Leth Dampmaskine (1906), Danske Mejeriers Maskinfabriks Vandfilter.

Der anvendes udelukkende fortinne Transportspande.

Der sælges ca. 325 kg Smør hjemme, ca. 3000

kg i Bysalg, Resten til Grossist. Ost produceres ikke.

Mejeriet anvender Handelsyre. Fløden syrnes i Aluminiumsbassin. Mejeriet har eget Laboratorium. Der afregnes efter Fedtenheder. Personale: Mejeribestyrer, 3 Mejerister, 1 Udvejer, Mejeriets 2 og Leverandørernes 17 Kuske.

Mejeribestyreren fører Regnskabet. Regnskabsaar: Oktober til Oktober.

Skærum Andelsmejeri.

Post- og Jernbaneadresse: Vemb. Telefon: Vemb 35.

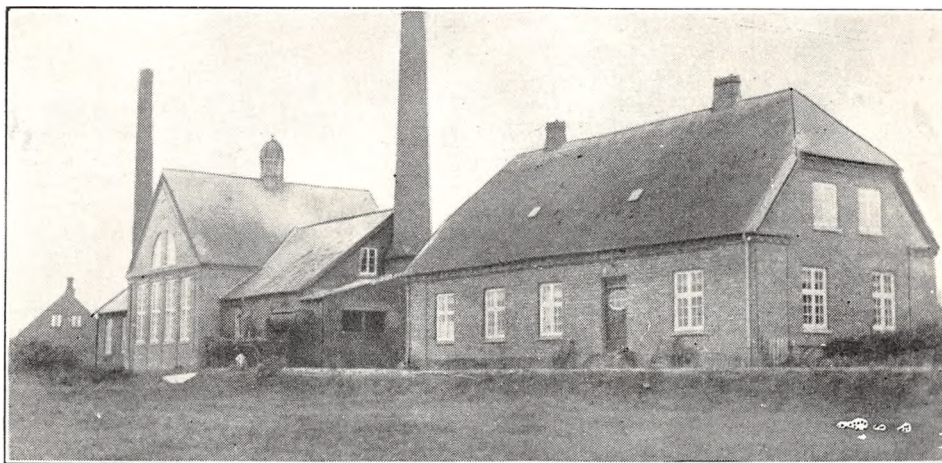

Oprettet 1887. Ombygning 1915 under Medvirken af Arkitekt E. V. Lind, Skive. Beboelsen er særskilt. Brandforsikring 100.000 Kr. Ejendoms-skyld 35.000 Kr.

265 Leverandører med 2030 Køer, heraf 9 med over 20 Køer, 90 med 4 Køer eller der under.

Reduktaseprøve. Mejeriet er i Mælkebedøm-

meiseforening og deltager i Tuberkulosens Bekæmpelse. Kul- og Tørvefyring. Elektrisk Belysning fra eget Værk.

Mejeriet er monteret med Sinus Indvejningsvægt (1915), Silkeborg Smørvægt (1925), Buaas Universal Regenerativapparat (1920), Sabroe Kølemaskine (1915), 2 Titan Centrifuger (1915 og

	Indvejet Sød Mælk	Solgt Mælk og Fløde	Smørproduktion
1912—13.....	5.29 Mill. kg	—	207.000 kg
1913—14.....	5.52 —	—	222.790 —
1914—15.....	5.20 —	—	201.280 —
1927—28.....	7.02 —	Hjemmesalg:	286.797 —
1928—29.....	5.28 —	5.226 kg Fløde	267.802 —
1929—30.....	5.32 — 11 Mdr.	17.590 - sød Mælk	264.976 — 11 Mdr.

Der sælges ca. 1.000 kg Smør hjemme, ca. 1.850 kg i Bysalg, Resten til Grossist.

	1927—28	1928—29	1929—30
10 % Ost.....	4.000 kg	2.800 kg	2.700 kg 11 Mdr.
20 - —.....	1.500 —	1.200 —	1.100 —

(1928), 2 Hamlet Kærner (1920 og 28), do. Kedel (1901), do. Dampmaskine (1915), Thrige Dynamo (1915), hjemmelavede Osteekar.

Der anvendes fortinnede Transportspande.

Til Osten, der fremstilles af pasteuriseret Mælk, anvendtes 1929—30 8.600 kg Sød-, 40.200 kg Skumm.- og 4.000 kg Kærnemælk. Osten sælges til Leverandørerne. Afkøling af Lageret ved Luft.

Mejeriet anvender Handelssyre. Fløden syrnes i Bassin. Mejeriet har Syrningsanlæg for Skum-

metmælken og eget Laboratorium. Der afregnes efter Fedtneheder. Personale: Mejeribestyrelse, 2 Mejerister, 2 Elever, Leverandørernes 19 Kuske.

Mejeribestyrelsen fører Mælke-, Kassereren Kasseregnskabet. Regnskabsaar: Oktober til Oktober.

Gaardejer og Teglværksejer Niels Willemoes, Skærum Mølle pr. Vemb, var Mejeriets Formand og Kasserer i ca. 25 Ar.

FORMAND



Husted, Niels, f. 10. Okt. 1875 i Ullborg,, Søn af Gaardejer Knud Husted og Hustru Mariane, f. Jensen. Gift 8. Nov. 1903 med Johanne H., Datter af Skomagemester Nis Jensen, Jebjerg ved Randers, og Hustru Dorthea, f. Bue-mann.

Uddannet ved Landvæsen, Elev paa Ollerup Højskole 1897—98 og paa Dalum Landbrugsskole 1901—02, Gaardejer 1903. Medlem af Møborg Sogneraad 1906, Formand for Skærum A/M 1916.

Adresse: Ø. Skræddergaard pr. Vemb.

BESTYRELSE



Noesgaard, Knud, f. 15. Nov. 1878 i Vemb, Søn af Landmand Peter Madsen Noesgaard og Hustru. Gift med Kristiane N., f. Bundgaard.

Elev paa Skærum A/M, paa Ladelund Mælkeriskole 1902—03, Mejerist paa A/M Vormark, Aspgaard og Skærum, Mejeribestyrelse paa Vorgod A/M 1905—14, paa Skærum A/M

1914. Kredsformand for Mejeristforeningen i Ringkøbing Amts nordre Kreds 1928.

Skodbæk Andelsmejeri.

Post- og Jernbaneadresse: Lemvig. Telefon: Lemvig 357.

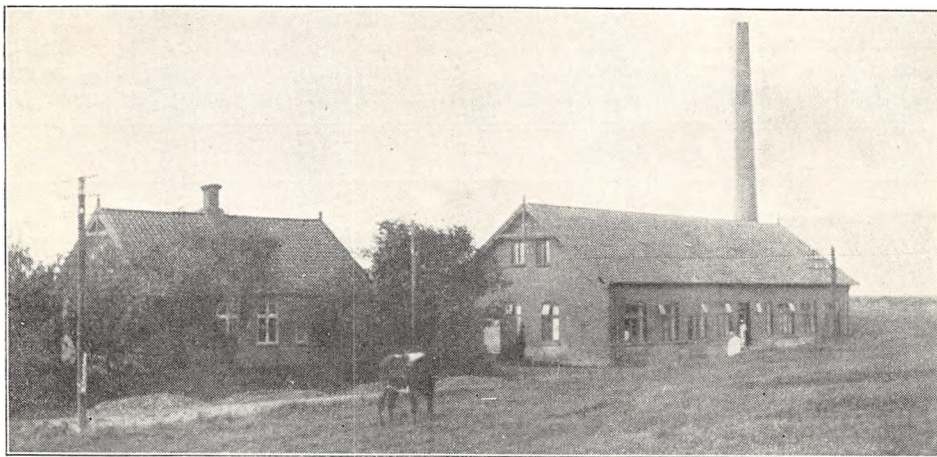

Oprettet 1899 under Medvirken af stedlige Haandværkere. Beboelsen er særskilt. Brandforsikring 37.400 Kr. Ejendomsskyld 20.000 Kr.

126 Leverandører med 1025 Køer, heraf 6 med over 20 Køer, 30 med 4 Køer eller der under. Reduktaseprøve. Mejeriet deltagt i Tuberku-

losens Bekæmpelse. Kulfyring. Elektrisk Belysning.

Mejeriet er monteret med Sinus Indvejningsvægt (1926), 2 Bismar Udvejningsvægte (1899), Silkeborg Smørvægt (1913), Diskvægt (1914), 1 Buas og 1 Danske Mejeriers Maskinfabriks Pasteur (1916 og 24), D. M. M. Forvarmer (1924),

Atlas Kølemaskine (1912), Alfa 6 Centrifuge (1926), Hamlet Kærne (1924), Brødr. Houmøller, Frederikshavn, Kedel og Frichs Dampmaskine (1899).

Der anvendes 35% fortinnede og 65% Aluminiums Transportspande.

	Indvejet Sød Mælk	Solgt Mælk og Fløde	Smørproduktion
1912—13.....	1.35 Mill. kg	—	45.618 kg
1913—14.....	1.42 —	—	50.277 —
1914—15.....	1.23 —	—	43.211 —
1927—28.....	2.41 —	—	94.401 —
1928—29.....	2.61 —	Hjemmesalg: 3.038 kg	110.514 —
1929—30.....	2.73 —	Bysalg: 107.480 —	105.269 —

Der sælges ca. 1000 kg Smør hjemme, 3743 kg i Bysalg, Resten til Grossist. Ost produceres ikke.

Mejeriet anvender Handelsyde. Fløden syrnes i Bassin. Mejeriet har eget Laboratorium. Der afregnes efter Flødeenheder. Personale: Mejeri-

bestyrer, 1 Mejerist, 1 Elev, 1 kvindelig Medhjælper, 1 Kusk, Leverandørernes 12 Kuske.

Mejeribestyreren fører Regnskabet. Regnskabsaar: Juli til Juli.

FORMAND



Jensen, Søren Madsen, f. 9. Juli 1879 i Fabjerg, Søn af Husmand Jens Jensen og Hustru Ane, f. Nielsen.

Husmand 1906. Medlem af Nørlem Sogneraad 1917—25, Sogneraadsformand 1921—25, Formand for Skødbæk A/M 1928.

Adresse: Lemtorphus pr. Lemvig.



Elev paa Skærum A/M 1889—91, Soldat 1891—92, Mejeribestyrer paa Pallisbjerg F/M 1892—93, Mejerist, A/M Skærum 1893—96, afbrudt af Ophold paa Ladelund Mælkeriskole 1894—95, Mejeribestyrer paa Brødbæk A/M 1896—1900, paa Skødbæk 1899 (samtidig med Brødbæk). Medlem af Bestyrelsen for Mejeristforeningen for Ringkøbing Amts nordre Kreds

1912—20, Kommunalrevisor 1912, Medlem af Menighedsraadet 1926, Formand for Forsamlingshuset 1927. 3 Sølv- og 2 Bronzemedaljer, 1 Ærespræmie, Forsøgslaboratoriets Diplom 1930 samt mange Diplomer for Smør.

BESTYRER

Jeppesen, Peter Smedegaard, f. 9. Dec. 1871 i Ullborg, Søn af Gaardejer Jeppe Holm Nielsen og Hustru Ane Marie, f. Pedersen. Gift 11. April 1899 med Marie Magdalene J., f. Jørgensen.

Snebjerg Andelsmejeri.

Post- og Jernbaneadresse: Herning. Telefon: Snebjerg 9.

Oprettet 1887. Ombygning 1929 under Medvirken af Arkitekt E. V. Lind, Skive, og De Danske Mejeriers Maskinfabrik. Beboelsen er særskilt. Brandforsikring 114.000 Kr. Ejendomsskyld 18.000 Kr.

159 Leverandører med 1600 Køer, heraf 10 med over 20 Køer, 22 med 4 Køer eller der under.

Reduktaseprøve. Mejeriet er i Mælkebedømmelsesforening. Fyring med Kul og Tørv. Elektrisk Belysning fra eget Værk.

Mejeriet er monteret med Buas Indvejningsvægt (1928), 3 Bismar Udvejningsvægte (en fra 1928 og to fra 1920), Buas Smørvægt (1928), Silkeborg Flødepasteur (1928), Paasch & Larsen,

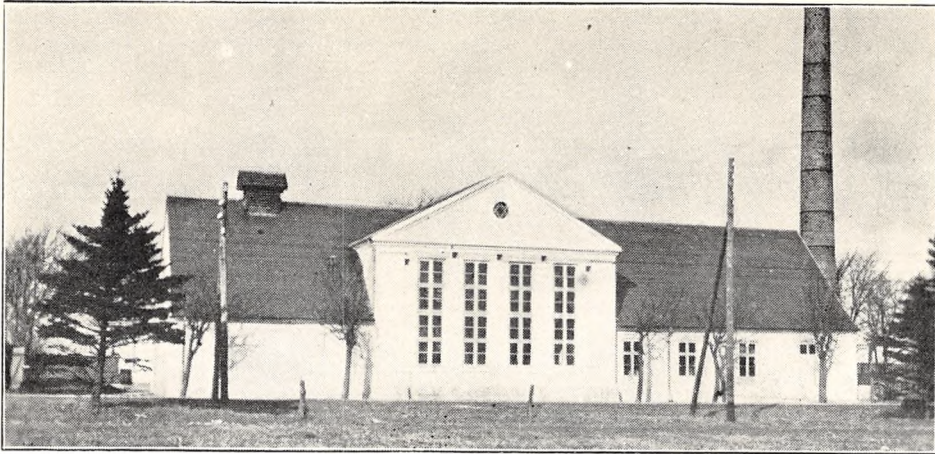

Petersen Mælkekoger (1919), Silkeborg Forvarmer (1929), Sabroe Kølemaskine (1904), Alfa Centrifuge (1929), Silkeborg Kærne (1926), Ludvigsen, Struer, Kedel (1899), Caroc & Leth Damp-

maskine (1920), 2 Dybbrøndspumper (1928), D. M. M. Kærnemælkspumpe.

Der anvendes 85 % fortinne og 15 % Aluminiums Transportspande.

	Indvejet Sød Mælk	Solgt Mælk og Fløde	Smørproduktion
1912—13.....	3.81 Mill. kg	--	150.880 kg
1913—14.....	4.00 —	—	157.800 —
1914—15.....	4.14 —	—	123.210 —
1927—28.....	4.40 —	—	179.084 —
1928—29.....	4.68 —	Hjemmesalg: 4.200 kg	189.457 —
1929—30.....	4.76 —	Bysalg: 11.780 —	192.730 —

Der sælges ca. 1100 kg Smør hjemme, ca. 300 kg i Bysalg, Resten til Eksportforening. Ost produceres ikke.

Mejeriet anvender Handelssyre. Fløden syrnes i Bassin. Mejeriet har eget Laboratorium. Der afregnes efter Fedtneheder. Personale: Mejeri-

bestyrer, 2 Mejerister, 2 Elever, Leverandørernes 16 Kuske.

Mejeribestyreren fører Mælke- og Kassereren Kasseregnskabet. Regnskabsaar: Oktober til Oktober.

FORMAND



Pedersen, Peder, f. 30. Juli 1887 i Snejbjerg Sogn, Søn af Gaardejer Knud Pedersen og Hustru Maren, f. Christensen. Gift 5. Marts 1913 med Mathilde Kirstine P., f. Albæk.

Gaardejer 1913. Fh. Formand for Foredragsforeningen, Medlem af Bestyrelsen for Snejbjerg A/M 1922, Formand 1926, Formand for Gødningsforeningen og for Ringkøbing Amts Hagelskadeforsikring 1926, Medlem af Bestyrelsen for Snejbjerg Sogns Sparekasse 1926, Kasserer for Kvægavlforeningen.

Adresse: Ørskov pr. Gødstrup.

BESTYRER



Pingel, Jens, f. 21. April 1871. Gift med Anna P., f. Hansen.

Mejerielever paa Raakildegaard 1890, Fodermester paa Gunderupgaard ved Løgstør 1891—93, Elev paa Ranum og Borriss Mejerier, Mejeribestyrer paa Snejbjerg A/M 1895. Snejbjerg har været Statslærested.

Stadil Andelsmejeri.

Post- og Jernbaneadresse: Tim. Telefon: Stadil 18.

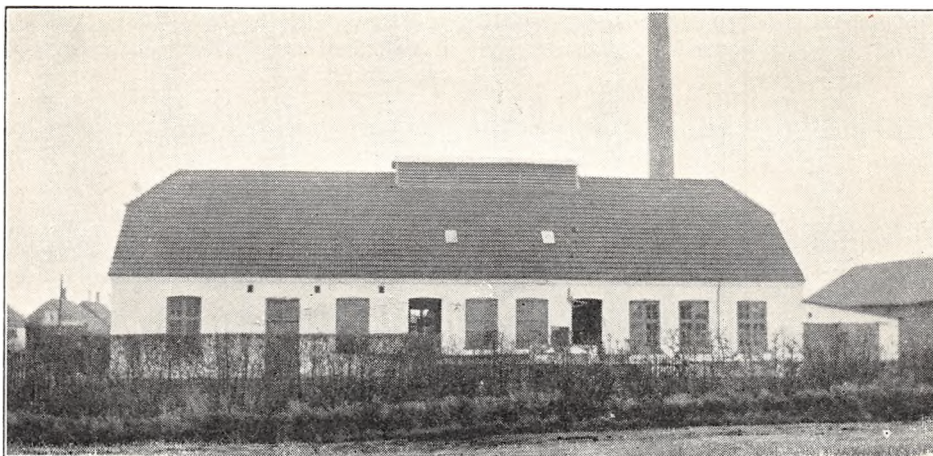

Oprettet 1907 under Medvirken af Statskonsulent Niels Pedersen, Struer. Brandforsikring 115.000 Kr. Ejendomsskyld 28.000 Kr.

140 Leverandører med 1150 Køer, heraf 1 med over 20 Køer, 20 med 4 Køer eller der under.

Reduktaseprøve. Mejeriet er i Mælkebedømmel-

sesforening og deltager i Tuberkulosens Bekæmpelse. Kulfyring. Elektrisk Belysning.

Mejeriet er monteret med Sinus Indvejningsvægt, Bismær Udvejningsvægt, Silkeborg Balance Smørvægt (alt 1907), Buaas Universal Pasteuriserings- og do. Regenerativapparat (1925), Sabroe

	Indvejet Sød Mælk	Solgt Mælk og Fløde	Smørproduktion
1912—13.....	2.32 Mill. kg	—	86.320 kg
1913—14.....	2.40 —	—	89.900 —
1914—15.....	2.26 —	—	84.780 —
1927—28.....	2.92 —	—	113.952 —
1928—29.....	3.12 —	Hjemmesalg: 8.000 kg	121.957 —
1929—30.....	3.48 —	Bysalg: 7.770 —	139.179 —

FORMAND



Christensen, Jacob, f. 23. Juli 1867 i Stadil, Søn af Gaardejer Hans Christensen og Hustru Ane Kirstine, f. Korsholm. Gift 27. Okt. 1893 med Elise C., f. Schmidt.

Uddannet ved Landvæsen, Gaardejer 1893. Sogneraadformand i Stadil Kommune 1913—21, Formand for Stadil A/M 1921.

Adresse: Stadil pr. Tim.



f. Nielsen. Gift 22. Juli 1916 med Maren M., f. Andersen.

Elev paa A/M Grøndal 1904—05, Mejerist, A/M Grønfeldt 1905—06, Trelde 1. Maj til 1. Nov. 1906, Grøndal 1906—08, Stenderup 1908—09, Grøndal 1910—13, paa Dalum Mælkeriskole 1913—14, Mejerist, A/M V. Hæsinge 1914—15, Vikar i Faaborg-

Kreds 1915—16, Mejeribestyrer, A/M Skarø 1916—19, Stadil 1919. Revisor i Stadil Sparekasse 1927. 3 Guld-, 5 Sølv- og 2 Bronzemedaljer samt 4 Hædrende Omtale.

BESTYRER

Madsen, Frands, f. 2. April 1886 i Horne, Søn af Snedkermester Peder Madsen og Hustru Karen,

Kølemaskine (1907), 2 Alfa Centrifuger (1913), Hamlet Kærne (1925), Danske Mejeriers Maskinfabriks Kedel (1925), Caroc & Leth Dampmaskine (1907), D. M. M. hydraulisk Pumpe (1920).

Der anvendes fortinnede Transportspande.

Der sælges ca. 2300 kg Smør hjemme, ca. 400 kg i Bysalg, Resten til Grossist. Ost produceres ikke.

Mejeriet anvender Handelssyre. Fløden syrnes i Bassin. Mejeriet har Syrningsanlæg for Skummetmælken og eget Laboratorium. Der afregnes efter Fedtenheder. Personale: Mejeribestyrer, 2 Mejerister, 1 Elev, Leverandørernes 11 Kuske.

Mejeribestyreren fører Regnskabet. Regnskabsaar: Oktober til Oktober.

Stakroge Andelsmejeri.

Post- og Jernbaneadresse: Stakroge. Telefon: Stakroge 15.

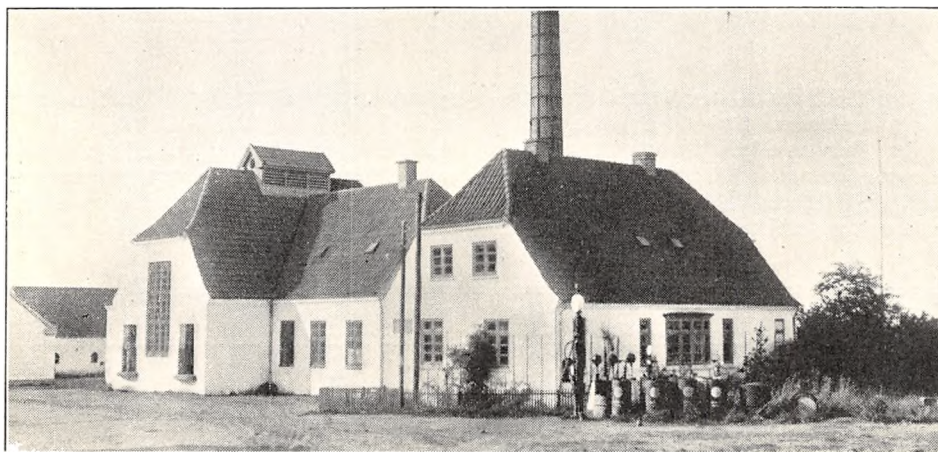

Oprettet 1916 under Medvirken af Arkitekt J. Jespersen, Fredericia. Maskinerne installeret af H. B. Jensens Eftf., Esbjerg. Beboelsen er særskilt. Brandforsikring 103.312 Kr. Ejendomsskyld 27.000 Kr.

88 Leverandører med 700 Køer, heraf ingen med over 20 Køer, 25 med 4 Køer eller der under.

Reduktaseprøve. Tørvefyring. Elektrisk Belysning.

Mejeriet er monteret med Silkeborg Indvejnings- og Bismar Udvejningsvægt, Silkeborg Smørvægt (alt 1916), Perfect Regenerativapparat (1930), Sabroe Kølemaskine og Titan T. A. 60 Centrifuge (1916), Zenith Kærne (1926), Sabroe Kedel (1916), Alliance Dampmaskine (1916), A/S I. Krüger, København, Vandrensingsanlæg til Afjerning og Neutralisering.

Der anvendes fortinnede Transportspande.

	Indvejet Sød Mælk	Solgt Mælk og Fløde	Smørproduktion
1927—28.....	1.18 Mill. kg	—	44.854 kg
1928—29.....	1.29 —	—	50.176 —
1929—30.....	1.48 —	Hjemmesalg: 36.778 kg	55.836 —

Der sælges ca. 200 kg Smør hjemme, ca. 500 kg i Bysalg, Resten til Grossist. Ost produceres ikke.

Mejeriet anvender Handelssyre. Fløden syrnes i Aluminiumsbassin. Der findes Syrningsanlæg for Skummetmælken. Der afregnes efter Fløde-

enheder. Personale: Mejeribestyrer, 1 Mejerist, Leverandørernes 7 Kuske.

Mejeribestyreren fører Regnskabet. Regnskabsaar: 15. Oktober til 15. Oktober.

FORMAND



Jensen, Niels Christian, f. 24. Dec. 1890 i Grindsted, Søn af Gaardejer Lars Jensen og Hustru Kirstine, f. Christensen. Gift 24. Sept. 1915 med Ingeborg J., f. Nielsen.

Uddannet ved Landvæsen, Gaardejer 1915. Formand og Kasserer for Stakroge Andelskasse 1925, Formand for Stakroge A/M 1930.

Adresse: Stakroge.

BESTYRER



Nielsen, Kay Svejgaard, f. 10. Juli 1893 i Odder, Søn af Uddeler Rasmus Nielsen og Hustru Marie, f. Laursen. Gift 7. Jan. 1928 med Signe N., f. Laursen.

Elev, A/M Assedrup, Helgenæs og Kjældsdam, paa Ryslinge Højskole 1912—13, Førstemejerist paa A/M Gestelev, Aaholm, paa Dalum Mælkeriskole 1916—17, Førstemejerist, A/M Vejstrup-Hejls, Kjældsdam og Aaholm, Mejeribestyrer paa Stakroge A/M 1. Marts 1923. Revisor i Stakroge Andelskasse 1928. Flere Udmærkelser for Smør.

Stauning Andelsmejeri.

Post- og Jernbaneadresse: Skjern. Telefon: Stauning 4.

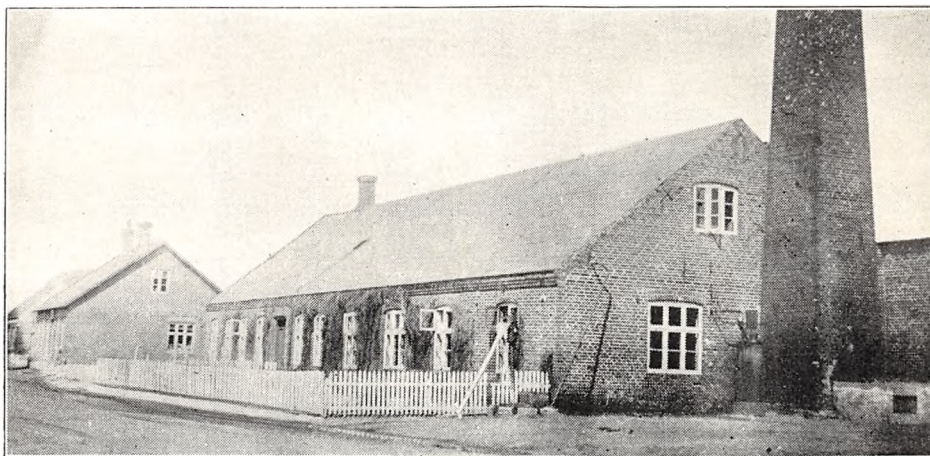

Oprettet 1885. Brandforsikring 40.000 Kr. Ejendomsskyld 12.000 Kr.

128 Leverandører med 1300 Køer, heraf 11 med over 20 Køer, 18 med 4 Køer eller der under.

Kulfyring. Petroleumsbelysning.

Mejeriet er monteret med Sinus Indvejnings-

vægt, 2 Buaas Udvejningsvægte, Balance Smør-vægt (alt 1910), Silkeborg Flødepasteur (1929), Buaas og Silkeborg Regenerativapparater (1915 og 31), Sabroe Kølemaskine (1917), Titan Centrifuge (1925), Silkeborg Kærne (1926), Danske Mejeriers Maskinfabriks Kedel (1926),

	Indvejet Sød Mælk	Solgt Mælk og Fløde	Smørproduktion
1912—13.....	1.92 Mill. kg	—	73.548 kg
1913—14.....	1.91 —	—	74.207 —
1914—15.....	1.82 —	—	68.800 —
1927—28.....	2.87 —	—	111.950 —
1928—29.....	2.95 —	—	115.391 —
1929—30.....	3.30 —	Hjemmesalg: 10.000 kg	130.698 —

Caroc & Leth Dampmaskine (1910), 1 Silkeborg Vand-, 1 Kærnemælks- og 1 Ranjepumpe.

Der anvendes Staal-Transportspande.

Der sælges ca. 1000 kg Smør hjemme, Resten til Eksportforening. Ost produceres ikke.

Mejeriet anvender Handelssyre. Fløden syrnes

i Bassin. Der afregnes efter Fedtenheder. Personale: Mejeribestyrer, 1 Mejerist, 1 Elev, 1 Fyrbøder, Leverandørernes 9 Kuske.

Mejeribestyreren fører Regnskabet. Regnskabsaar: Oktober til Oktober.

FORMAND



Petersen, Peter Thom-sen, f. 24. Jan. 1892 i He-deby, Søn af Gaardejer Thomas Petersen og Hu-stru Mette, f. Larsen. Gift 29. Sept. 1909 med Ane P., f. Høy.

Elev paa Vestbirk Høj-skole 1914—15, paa Lade-lund Landbrugsskole 1919—20, Gaardejer 1908. For-mand for Stauning A/M, Medlem af Bestyrelsen for

Foredragsforeningen, Kasserer for Sygeplejefor-eningen.

Adresse: Stauning pr. Skjern.

BESTYRER



Korsholm, Olav, f. 23. Marts 1902 i Stadil, Søn af Gaardejer J. Korsholm og Hustru Maren, f. Jensen. Gift 25. April 1930 med Hulda K., f. Eg.

Elev paa Stadil, Kjær-gaard og Tryggelev-Fod-slette A/M, Mejerist paa A/M Korinth og Elling-bjerg 1923, Fjordsminde 1923—25, Vammen 1925 og Rødding-Spøttrup 1926,

paa Ladelund Mælkerskole 1926—27, Mejerist paa A/M Vammen 1927, Vikar i Hammerum Herred, Mejeribestyrer paa Stauning A/M 1928.

Andelsmejeriet Stensgaard.

Post- og Jernbaneadresse: Nørre Felding. Telefon: Nørre Felding 36.

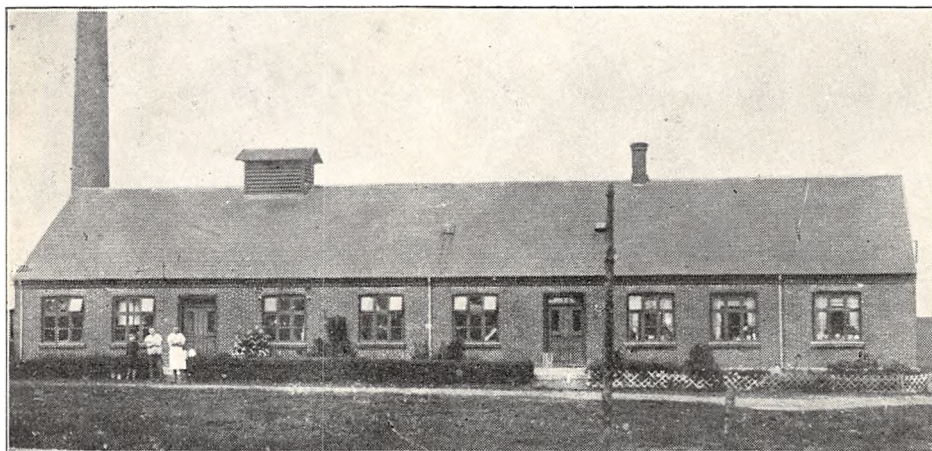

Oprettet 1907. Udvidelse 1930 under Medvirken af Ingeniør Mathiesen ved De Danske Mejeriers Maskinfabriks Holstebro Afd. Brandforsikring 80.400 Kr. Ejendomsskyld 16.000 Kr.

90 Leverandører med 700 Køer, heraf 3 med over 20 Køer, 25 med 4 Køer eller der under.

Lugt- og Smagsprøve. Mejeriet er i Mælkebedømmelsesforening. Kulfyring. Petroleumsbelysning.

Mejeriet er monteret med Sinus Indvejningsvægt (1907), 2 Buaas Bismar Udvejningsvægte (1917), Silkeborg Smørvægt (1907), D. M. M.

	Indvejet Sød Mælk	Solgt Mælk og Fløde	Smørproduktion
1912—13.....	1.92 Mill. kg	—	38.480 kg
1913—14.....	1.10 —	—	43.010 —
1914—15.....	1.03 —	—	41.720 —
1927—28.....	1.49 —	—	58.908 —
1928—29.....	1.61 —	Hjemmesalg: 3.304 kg	61.967 —
1929—30.....	1.80 —	Bysalg: 14.427 —	67.994 —

Flødepasteur, Forvarmer og Koger (1927), Sabroe Kølemaskine (1911), Titan Centrifuge (1927), Hamlet Kærne (1917), D. M. M. Kedel (1930), Caroc & Leth Dampmaskine (1930), Vandpumpe og Kærnemælkspumpe.

Der anvendes 75 % fortinnede og 25 % Aluminiums Transportspande.

Der sælges ca. 150 kg Smør hjemme, ca. 200

kg i Bysalg, Resten til Grossist. Ost produceres ikke.

Mejeriet anvender Handelssyre. Fløden syrnes i Aluminiumsbassin. Der afregnes efter Flødeenheder. Personale: Mejeribestyrer, 1 Mejerist, 1 Elev, 1 Karl, Leverandørernes 8 Kuske.

Mejeriet har særlig Kasserer, Mejeribestyreren fører Mælke-, Kassereren Kasseregnskabet. Regnskabsaar: April til April.

FORMAND



Beck, Anton Nielsen, f. 8. Juni 1884 paa Steensgaard i Nr. Felding, Søn af Gaardejer Niels Beck og Hustru Ane Kirstine, f. Jensen. Gift 15. Jan. 1915 med Karen Margrethe B., f. Christensen.

Elev paa Frederiksborg Højskole 1905—06, Gaardejer, Ejer af Fødegaarden, 1914. Fh. Medlem af Nørre Felding Sogneraad i 8

Aar, Kommunekasserer 4 Aar.

Adresse: Stensgaard pr. Nr. Felding.

BESTYRER



Hald, Andreas Nielsen, f. 20 April 1877 i Junget, Søn af Gaardejer og Købmand Søren Hald og Hustru Severine, f. Christensen. Gift 9. Maj 1905 med Juliane Marie Kathrine H., f. Knudsen.

Elev paa A/M Ljørring og Vildbjerg, Mejerist paa H/M Leergrav 1902—04, paa Ladelund Mælkeriskole, Vikar i Ringkøbing

Amts Mejeristkreds 1904—07, Mejeribestyrer paa A/M Stensgaard 1907. Tillidsmand for Mejerierne og Landbrugets Ulykkesforsikring.

Struer Mejeri.

Post- og Jernbaneadresse: Struer. Telefon: Struer 40.

Fællesmejeri, oprettet 1897. Ombygning og Udvidelse 1923 under Medvirken af Arkitekt E. V. Lind, Skive, samt Konsulent N. Pedersen og stedlige Haandværkere. Beboelsen er særskilt. Brandforsikring 99.682 Kr. Ejendomsskyld 75.000 Kr.

138 Leverandører med 1100 Køer, heraf 5 med over 20 Køer, 52 med 4 Køer eller der under.

Lugt- og Smagsprøve, Reduktaseprøve fra den 1. April 1931. Mejeriet er i Mælkebedømmelsesforening og deltager i Tuberkulosens Bekæmpelse. Kulfyring. Elektrisk Belysning.

Mejeriet er monteret med Silkeborg Indvejningsvægt, do. Udvejningsvægt og Smørvægt (alt 1923), Universal Regenerativapparat (1918), Sabroe Kølemaskine (1912), Titan 65 Centrifuge (1930), Hamlet Kærne, Danske Mejeriers Maskinfabriks Kedel og Marshall Dampmaskine (alt 1923), Træostekar (anvendes ikke).

Der anvendes overvejende fortinnede Transportspande.

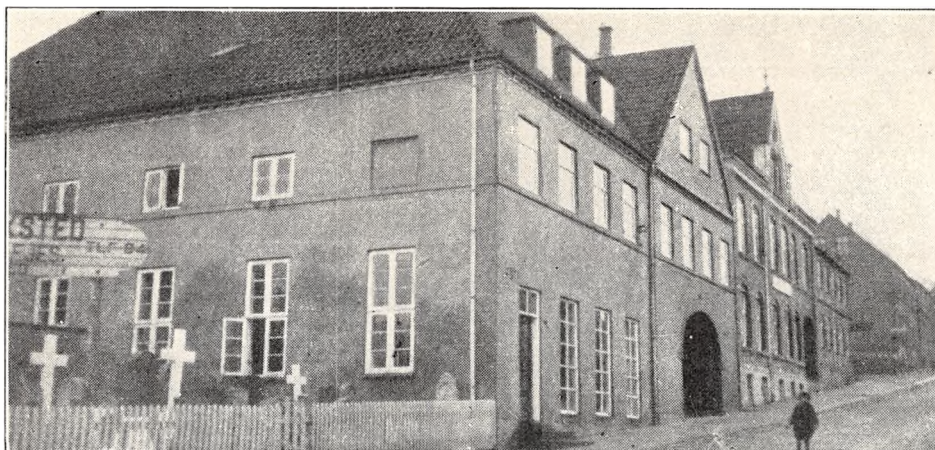

	Indvejet Sød Mælk	Solgt Mælk og Fløde	Smørproduktion
1912.....	0.96 Mill. kg	—	—
1913.....	1.02 —	—	—
1914.....	1.05 —	—	—
1927.....	3.04 —	—	101.738 kg
1928.....	3.13 —	—	110.064 —
1929.....	3.46 —	—	121.935 —

Der sælges ca. 20.344 kg Smør i Bysalg, Resten til Grossist. Ost produceres ikke.

Mejeriet anvender Handelssyre. Fløden syrnas i Aluminiumsbassin med Laag. Mejeriet har eget Laboratorium. Personale: Mejeribestyrer, 2 Meje-

riste, 1 Mejerske, 1 Ekspeditrice, Mejeriets 3 og Leverandørernes 20 Kuske.

Mejeribestyreren fører Regnskabet. Regnskabsaar: Kalenderaaret.

EJER



Koustrup, Anton Marinus, f. 27. Dec. 1870 i Mønsted, Søn af Gaardejer Jakob Koustrup og Hustru Nielsigne, f. Nielsen. Gift 30. April 1895 med Johanne K., Datter af Gaardejer Villehold og Hustru.

Elev paa A/M Danhøj og Dagsvad, paa Ladelund Mælkeriskole 1895, Mejerist, A/M Engvejle, Billund og Engvejle, Mejeribestyrer paa sidstn. 1893—1904, paa A/M Hammerhus 1904—14, Mejeriejer, Struer Mejeri, 1906, Grosserer 1914. Formand for Viborg Amts Mejeristforening til 1904, for samme i Ringkøbing Amt 1904—15, for Struer Ligningskommission 1917—25, Formand for Struer Sparekasse 1925, Medlem af Struer Byraad og Formand for Holstebro-Struer Havnebestyrelse 1925.

Adresse: Torvet 1, Struer.

EJER

Haaning, J., Mejeriejer.
Ejer af Struer Mejeri og Dybvad Mejeri i Hjørring Amt; se under sidstn.

BESTYRER



Skjødt, Jens Peter Jensen, f. 21. April 1872 paa Laurbjerg Mark, Søn af Boelsmand Niels Jensen Skjødt og Hustru Karen, f. Christensdatter. Gift 23. Juli 1916 med Astrid S., f. Sprogø.

Elev paa A/M Bogenhøj, Førstemejerist paa F/M Børglumkloster, A/M Merløse og Randers Mælkeforsyning, paa Ladelund Mælkeriskole Sommeren 1904, Førstemejerist paa Gislev A/M, Mejeribestyrer paa F/M Strømmen i Randers 1906—09, Førstemejerist paa Esbjerg Mælkeforsyning, Mejeribestyrer paa Struer Mejeri 1908. Mange Anerkendelser for Smør.

Studsgaard Andelsmejeri.

Post- og Jernbaneadresse: Studsgaard. Telefon: Studsgaard 11.



Oprettet 1907 under Medvirken af stedlig Bygmester. Beboelsen er særskilt. Brandforsikring 76.000 Kr. Ejendomsskyld 29.000 Kr.

101 Leverandører med 950 Køer, heraf 5 med over 20 Køer, 8 med 4 Køer eller der under.

Reduktaseprøve. Mejeriet deltager i Tuberkulosens Bekæmpelse. Kulfyring. Elektrisk Belysning. Mejeriet er monteret med Silkeborg Indvejnings-

vægt (1926), Buas Udvejningsvægt (1927), Balance Smørvægt (1922), Silkeborg Universal Regenerativapparat (1929), Sabroe Kølemaskine (1922), Titan 65 Centrifuge (1925), Silkeborg Kærne (1924), Danske Mejeriers Maskinfabriks Kedel (1920), do. Dampmaskine (1930).

Der anvendes fortinnede Transportspande.

	Indvejet Sød Mælk	Solgt Mælk og Fløde	Smørproduktion
1912—13.....	1.53 Mill. kg	—	60.160 kg
1913—14.....	1.67 —	—	65.870 —
1914—15.....	1.47 —	—	57.450 —
1927—28.....	2.44 —	—	99.893 —
1928—29.....	2.61 —	Hjemmesalg: 2.000 kg	111.114 —
1929—30.....	2.78 —	Bysalg: 3.400 —	112.194 —

Der sælges ca. 400 kg Smør hjemme, ca. 125 kg i Bysalg, Resten til Grossist. Ost produceres ikke.

Mejeriet anvender Handelssyre. Fløden syrnes i Bassin. Mejeriet har Syrningsanlæg for Skum-

metmælken. Der afregnes efter Flødeenheder. Personale: Mejeribestyrelse, 1 Mejerist, 1 Elev, Leverandørernes 10 Kuske.

Mejeribestyrelsen fører Regnskabet. Regnskabsaar: Oktober til Oktober.

FORMAND



Bækgaard, Marius, f. 1. Febr. 1889 i Tanderupkær, Søn af Gaardejer Jens Bækgaard og Hustru Mette, f. Christensen. Gift 27. April 1911 med Kathrine B., f. Thomsen.

Elev paa Haslev Landbrugsskole 1909—10, Gaardejer 1911. Formand for Studsgaards Andelsmejeri 1928.

Adresse: Tanderupkær pr. Studsgaard.

BESTYRELSE

Nørgaard, Mads, f. 23. Dec. 1876 i Gellerup, Søn af Møller Cenius Madsen og Hustru Karen Johanne, f. Nielsen. Gift 28. Aug. 1910 med Anne Kathrine N., f. Hauschildt.

Elev paa Ikast Mejeri 1896—99, Mejerist paa A/M Bøgekilde 1899—1900, Ikast 1900—01, Gylting 1901—02, Hatting 1902—03, Elkjærslund 1903—06, Beder 1906—07, Mejeribestyrer paa Studsgaard A/M 1907. Formand for Elektricitetsværket 1928. 2 Sølv- og 2 Bronzemedaljer samt Forsøgslaboratoriets Hædersdiplom for Smør.

Sunds Andelsmejeri.

Post- og Jernbaneadresse: Sunds. Telefon: Sunds 46.



Oprettet 1889. Ombygning 1913 under Medvirken af Arkitekt E. V. Lind, Skive. Beboelsen er særskilt. Brandforsikring 69.700 Kr. Ejendoms-skyld 20.000 Kr.

151 Leverandører med 1024 Køer, heraf 3 med over 20 Køer, 13 med 4 Køer eller der under.

Lugt- og Smagsprøve. Mejeriet er i Mælkebedømmelsesforening og deltager i Tuberkulosens Bekæmpelse. Kulfyring. Elektrisk Belysning.

Mejeriet er monteret med Sinus Indvejnings-

vægt (1912), 2 Buaas Udvejningsvægte (1913 og 24), Silkeborg Smørvægt (1919), Diskvægt (1910), Buaas Koger og Flødepasteur (1924 og 27), Silkeborg Forvarmer (1921), Sabroe Kølemaskine (1913), Alfa Centrifuge (1923), Buaas Kærne (1926), Danske Mejeriers Maskinfabriks Kedel og do. Dampmaskine (1913), Træostekar (1914).

Der anvendes 75 % fortinnede og 25 % Aluminiums Transportspande.

	Indvejet Sød Mælk	Solgt Mælk og Fløde	Smørproduktion
1912—13.....	2.06 Mill. kg	—	80.090 kg
1913—14.....	2.23 —	—	85.840 —
1914—15.....	2.16 —	—	83.260 —
1927—28.....	3.04 —	—	122.119 —
1928—29.....	3.33 —	Hjemmesalg: 3.392 kg	131.831 —
1929—30.....	3.50 —	Bysalg: 35.776 —	132.985 —

Der sælges ca. 400 kg Smør hjemme, ca. 650 kg i Bysalg, Resten til Eksportforening.

	1927—28	1928—29	1929—30
20% Ost	ca. 2.000 kg	ca. 2.000 kg	ca. 2.000 kg

Til Osten, der fremstilles af raa Mælk, anvendes 1929—30 ca. 6000 kg Sød-, ca. 24.500 kg Skumm- og ca. 1500 kg Kærnemælk. Osten sælges til Leverandørerne. Afkøling af Lageret ved Luft.

Mejeriet anvender Handelssyre. Fløden synnes

i Bassin. Mejeriet har eget Laboratorium. Der afregnes efter Fedtenheder. Personale: Mejeribestyrer, 1 Mejerist, 1 Elev, 1 Ekspeditrice, Leverandørernes 11 Kuske.

Mejeribestyreren fører Regnskabet. Regnskabsaar: Oktober til Oktober.

FORMAND



Østergaard, Jens, f. 11. Marts 1879 i Sunds, Søn af Gaardejer Jens Jensen og Hustru Else, f. Jensen. Gift 1. Juli 1904 med Johanne Ø., f. Petersen.

Elev paa Vallekilde Højskole 1899—1900, Grejsdalens Landbrugsskole 1901, Kontrolassistent 1901—03, paa Dalum Landbrugsskole 1903—04, Gaardejer 1904. Medlem af Sunds

Sogneraad 1917—25, Formand for Sunds A/M 1919—20, paany 1925, Formand for Landboforeningen 1920—22, for Foderstofforeningen 1920.

Adresse: Tværmosegaard pr. Sunds.

BESTYRER



Mortensen, Jens Christian, f. 31. Maj 1899 i Sdr. Vium, Søn af Gaardejer Jacob Mortensen og Hustru Kirstine, f. Frederiksen. Gift 24. Okt. 1925 med Aurora M., f. Skole.

Elev paa A/M Hemmet 1914—16, Borris 1916—17, Rind 1917—18, Mejerist paa sidstn. 1918—19, paa Ejby og Omegns A/M 1919—20, Vindirge F/M

1920, Soldat 1920—21, Vikar 1921, Mejerist, Rind A/M 1921—22, paa Ladelund Mælkeriskole 1922—23, Mejerist paa A/M Gjerrild 1923, Grindsted 1923—24 og Ficaria 1924—25, Mejeribestyrer paa Faurholt A/M 1925, paa Sunds A/M 1. April 1931. 1 Sølv- og 1 Bronzemedalje samt 3 Diplomer for Smør.

Søby Andelsmejeri.

Post- og Jernbaneadresse: Kølkjær. Telefon: FASTERHOLT 7.

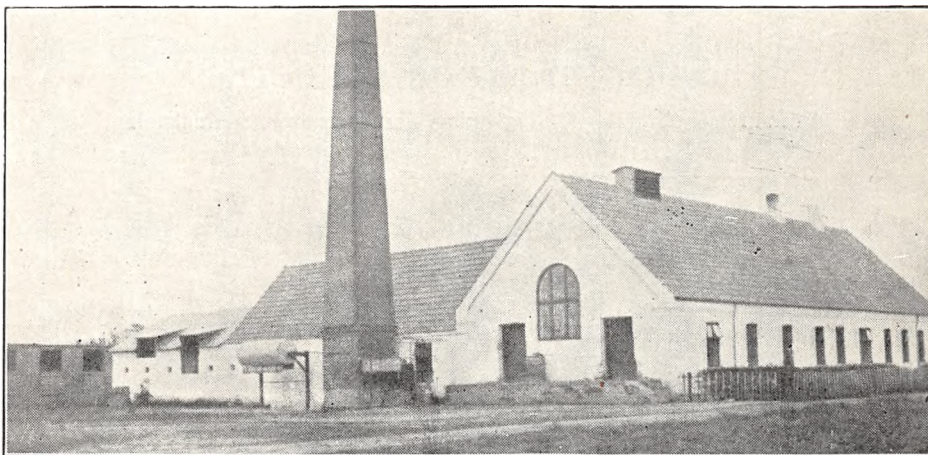

Oprettet 1900 under Medvirken af stedlige Haandværkere. Brandforsikring 50.000 Kr. Ejendomsskyld 10.000 Kr.

60 Leverandører med 350 Køer, heraf ingen med over 20 Køer, 20 med 4 Køer eller der under.

Reduktaseprøve. Mejeriet er i Mælkebedømmelsesforening. Fyring med Kul og Tørv. Petroleumsbelysning.

Mejeriet er monteret med Silkeborg Indvejningsvægt og Paasch & Larsen, Petersen Udvejningsvægt (1920), Silkeborg Smørvægt (1907), P. & L., P. Regenerativapparat (1919), Sabroe Kølemaskine (1911), Alfa Centrifuge (1926), P. & L., P. Kærne (1920), Constantin Hansen Kedel og Caroc & Leth Dampmaskine (1911).

Der anvendes fortinneede Transportspande.

	Indvejet Sød Mælk	Solgt Mælk og Fløde	Smørproduktion
1912—13.....	1.64 Mill. kg	—	65.570 kg
1913—14.....	1.92 —	—	76.430 —
1914—15.....	1.92 —	—	74.350 —
1927—28.....	0.84 —	—	34.064 —
1928—29.....	0.86 —	—	35.181 —
1929—30.....	0.89 — 11 Mdr.	Hjemmesalg for 579 Kr.	37.058 — 11 Mdr.

Der sælges ca. 250 kg Smør hjemme, Resten til Grossist. Ost produceres ikke.

Mejeriet anvender Handelssyre. Fløden syrnes i Tønder. Mejeriet har Syrningsanlæg for Skummetmælken. Der afregnes efter Fedtindheder. Per-

sonale: Mejeribestyrelse, 1 Elev, Leverandørernes 6 Kuske.

Mejeribestyrelsen fører Regnskabet. Regnskabsaar: Oktober til Oktober.

FORMAND



Mortensen, Anders, f. 9. Aug. 1884 i Søby, Søn af Husmand Laur. Mortensen og Hustru Else Marie, f. Nielsen. Gift med Maren M., f. Albertsen.

Elev paa Kerteminde Højskole. Husmand. Formand for Søby A/M 1930.

Adresse: Søby pr. Køl-kjær.

BESTYRELSE



Salling, Peder, f. 19. Dec. 1880 i Tolstrup, Søn af Husmand Frandsen Pedersen og Hustru. Gift med Thea S., f. Petersen.

Elev paa Skanderup og Brøndum A/M, paa Ladelund Mælkeriskole 1904—05, Mejerist paa Ingstrup, Snebjerg, Thorshøj, Vejlbjerg og Tylstrup A/M, Mejeribestyrelse paa Søby A/M 1906.

Søholm Andelsmejeri.

Postadresse: Aargab pr. Ringkøbing. Jernbaneanadresse: Ringkøbing.

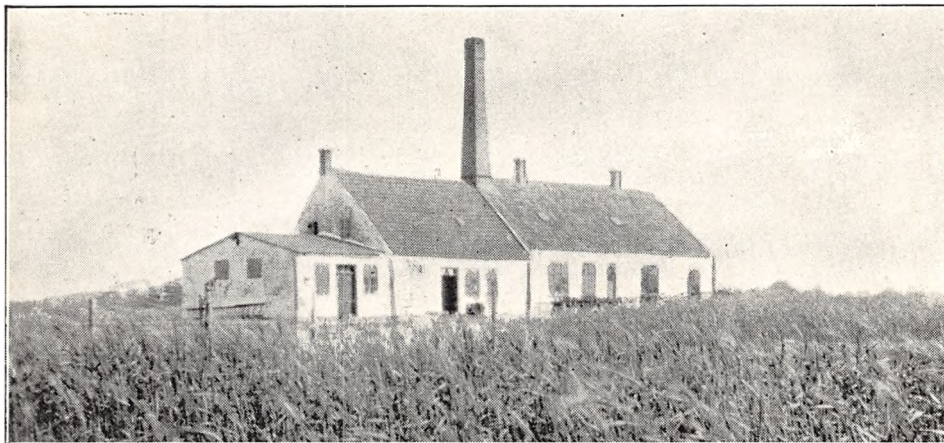

Oprettet 1899 under Medvirken af Gaardejer Lorens Petersen, Ringkøbing. Brandforsikring 40.000 Kr. Ejendomsskyld 8.000 Kr.

66 Leverandører med 300 Køer, heraf ingen med over 20 Køer, 40 med 4 Køer eller der under. Reduktase- samt Lugt- og Smagsprøve. Meje-

riet er i Mælkebedømmelsesforening. Kulfyring. Petroleumsbelysning.

Mejeriet er monteret med Maglekilde Indvejningsvægt (1900), Bismar Udvejningsvægt (1923), Balance Smørvægt (1900), opretstaaende H. B. Jensen Pasteuriseringsapparat (1900), Sabroe Kø-

lemaskine (1923), Titan Centrifuge 2500 kg (1929), Silkeborg Kærne (1920), Danske Mejeriers Maskinfabriks Kedel (1930), Caroc & Leth Dampmaskine (1900).

Der anvendes fortinnede Transportspande.

	Indvejet Sød Mælk	Solgt Mælk og Fløde	Smørproduktion
1912—13.....	0.31 Mill. kg	—	11.230 kg
1913—14.....	0.25 —	—	9.000 —
1914—15.....	0.26 —	—	8.750 —
1927—28.....	0.51 —	—	18.722 —
1928—29.....	0.50 —	Hjemmesalg: 1.008 kg	18.452 —
1929—30.....	0.49 —	Bysalg: 68.644 —	17.534 —

Der sælges ca. 100 kg Smør hjemme, ca. 265 kg i Bysalg, Resten til Eksportforening. Ost produceres ikke.

Mejeriet anvender Handelssyre. Fløden syrnes

i Tønder. Der afregnes efter Flødeenheder. Personale: Mejeribestyrelse, Leverandørernes 2 Kuske.

Mejeribestyrelsen fører Regnskabet. Regnskabsaar: Marts til Marts.

FORMAND



Christensen, Chresten Olsen, f. 31. Okt. 1861 i Aargab, Søn af Gaardejer Christen Olsen Christensen og Hustru. Gift 7. Aug. 1822 med Jørgine C., f. Christensen.

Uddannet ved Landvæsen, Gaardejer. Formand for Søholm A/M 1930.

Adresse: Aargab pr. Ringkøbing.



ren, f. Sørensen. Gift 29. Maj 1927 med Else M., f. Voss.

Elev paa A/M Nørre Omme 1908—11, Mejerist paa A/M Stensbjerg 1914, Christianslund 1914—15, Hejnsvig 1917, Videbæk 1918 og Hanning 1918—19, paa Dalum Mælkeriskole 1918—19, Mejerist paa A/M Hanning 1919—20, Vikar i Ringkø-

bing Amt 1920—21, Mejerist paa A/M Trekløver 1921—22, Mælkekommer i Sønderborg Amt 1922—24, Mejerist, A/M Pomose 1926—27, Mejeribestyrelse paa Søholm A/M 1927.

BESTYRELSE

Madsen, Christen, f. 7. April 1894 i Nr. Omme, Søn af Husmand Jens Madsen og Hustru Ka-

Mejeriet Sønderland.

Post- og Jernbaneadresse: Holstebro. Telefon: Holstebro 180.

Fællesmejeri, oprettet 1917 under Medvirken af Arkitekt E. V. Lind, Skive, De Danske Mejeriers Maskinfabrik og stedlige Haandværkere. Brandforsikring 66.000 Kr. Ejendomsskyld 40.000 Kr.

32 Leverandører med 250 Køer, heraf 3 med over 20 Køer, 12 med 4 Køer eller der under.

Lugt- og Smagsprøve. Reduktaseprøve fra April 1931. Mejeriet er i Mælkebedømmelsesforening. Kulfyring. Elektrisk Belysning.

Mejeriet er monteret med Jacob Nielsen Ind-

vejningsvægt (1911), Bismar Udvejningsvægt, Silkeborg Smørvægt, Buas Flødepasteur, do Regenerativapparat, D. M. M. Forvarmer (bruges ikke), Sabroe Kølemaskine (alt 1917), Titan T. A. 45 Centrifuge (1920), Hamlet Kærne (1917), Alliance Kedel (1895), Marshall Dampmaskine (1917), Svensk Icecream-Anlæg.

Der anvendes overvejende fortinnede Transportspande.



	Indvejet Sød Mælk	Solgt Mælk og Fløde	Smørproduktion
1928.....	0.70 Mill. kg	—	17.000 kg
1929.....	0.70 —	—	17.000 —
1930.....	0.80 —	—	19.000 —

Smørret sælges hovedsagelig til Grossist. Ost produceres ikke. Der produceres ca. 1.300 kg Icecream aarligt.

Mejeriet anvender Handessyre. Fløden syrnes i Egetræstønder. Mejeriet har eget Laboratorium.

Der afregnes efter den store Notering. Personale: Mejeriejer, 1 Mejerist, 1 Elev, 1 Karl, Mejeriets 4 og Leverandørernes 5 Kuske.

Ejeren fører Regnskabet. Regnskabsaar: Kalenderaaret.

EJER

Hansen, Peter Martin Appel, f. 25. Jan. 1900 i Hedensted, Søn af Mejeribestyrelsesleder Hans Michael Hansen og Hustru Marie, f. Appel. Gift 15. Juni 1928 med Marie H., f. Haugaard.

Elev paa Hedensted A/M 1915 og A/M Flemming, Mejerist, F/M Bøgballe, F/M Nordstjernen, A/M Elbæk og Volshave, paa Ladelund Mælkerskole 1926—27, Mejerist, F/M Nordstjernen, Mejeriejer, Mejeriet Sønderland, 15. Juni 1928.

Adresse: Holstebro.



Sønder Felding Andelsmejeri.

Post- og Jernbaneadresse: Sønder Felding. Telefon: Sønder Felding 9.

Oprettet 1889. Ombygning 1910 under Medvirken af Arkitekt E. V. Lind, Skive. Brandforsikring 65.725 Kr. Ejendomsskyld 23.000 Kr.

156 Leverandører med 1200 Køer, heraf 1 med over 20 Køer, 15 med 4 Køer eller der under.

Reduktaseprøve. Mejeriet deltager i Tuberkuloseens Bekæmpelse. Fyring med Kul og Tørv. Elektrisk Belysning.

Mejeriet er monteret med Sinus Indvejnings-

vægt (1910), Buaas Udvejningsvægt (1925), Silkeborg Smørvægt (1920), Kolding Pasteur (1929), do. Forvarmer (1925), Sabroe Kølemaskine (1910), 2 Alfa Centrifuger (1913 og 26), Hamlet Kærne (1923), Kolding Kedel (1925), Marshall Dampmaskine (1910).

Der anvendes 75 % fortinnede og 25 % Aluminiums Transportpande.

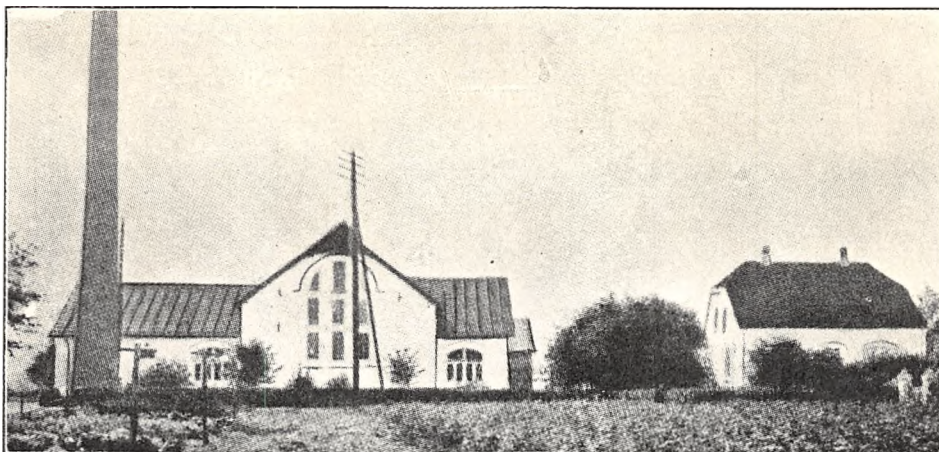

	Indvejet Sød Mælk	Solgt Mælk og Fløde	Smørproduktion
1912—13.....	1.67 Mill. kg	—	65.382 kg
1913—14.....	1.87 —	—	73.250 —
1914—15.....	1.67 —	—	65.380 —
1927—28.....	2.89 —	—	114.065 —
1928—29.....	3.09 —	—	123.647 —
1929—30.....	3.35 —	Hjemmesalg: 46.995 kg	131.783 —

Der sælges ca. 825 kg Smør hjemme, ca. 550 kg i Bysalg, Resten til Grossist. Ost produceres ikke.

Mejeriet anvender Handelssyre. Fløden syrnes i Aluminiumsbassin. Der afregnes efter Flødeen-

heder. Personale: Mejeribestyrer, 1 Mejerist, 1 Elev, 1 Ekspeditrice, Leverandørernes 11 Kuske.

Mejeribestyreren fører Regnskabet. Regnskabsaar: 2. August til 2. August.

FORMAND



Jeppesen, Peter, f. 5. Marts 1879 i Skjern, Søn af Gaardejer Niels Jeppesen og Hustru Anna Kattrine, f. Petersen. Gift med Kirstine J., f. Christensen.

Uddannet ved Landvæsen. Gaardejer. Formand for Sønder Felding Sogneraad 1924—29, Medlem af Bestyrelsen for Sønder Felding A/M, Formand 1916—18, 1920—22, paany 1929. Adresse: Sdr. Felding.

BESTYRER

Jørgensen, Jørgen David, f. 30. Jan. 1887 i Pjedsted, Søn af Gaardejer David Jørgensen og Hustru



Maren, f. Poulsen. Gift 16. Juni 1916 med Helene Aaes J., Datter af Bankbestyrer, Gaardejer Erik Aaes, Sdr. Felding, og Hustru Kirsten Marie, f. Frederiksen.

Elev paa A/M Lading, Videmark og Vesterkjær, paa Grejsdalens Højskole og Dalum Mælkeriskole, Mejerist, A/M Nørrevang og Enigheden, Mejeribestyrer paa Sønder Felding A/M 1. Jan. 1912. Medlem af Bestyrelsen for Troldhede-Kolding-Vejen Banen, Medlem af Sdr. Felding Sogneraad 1925, Sogneraadsformand 1929. 1 Guld- og 3 Sølvmedaljer samt Forsøgslaboratoriets Diplom for Smør.

Sønder Nissum Andelsmejeri.

Post- og Jernbaneadresse: Ulfborg. Telefon: Sdr. Nissum 21.

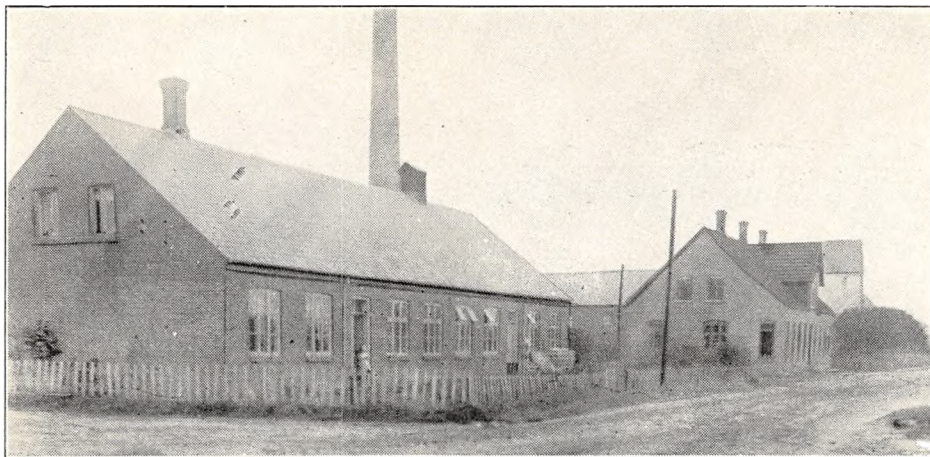

Oprettet 1903. Udvidelse 1928 under Medvirken af stedlige Haandværkere. Brandforsikring 52.000 Kr. Ejendomsskyld 20.000 Kr.

108 Leverandører med 700 Køer, heraf 1 med over 20 Køer, 40 med 4 Køer eller der under.

Reduktaseprøve. Mejeriet er i Mælkebedømmelsesforening og deltager i Tuberkulosens Bekæmpelse. Kulyring. Elektrisk Belysning.

Mejeriet er monteret med Silkeborg Indvejningsvægt (1918), 2 Buaas Udvejningsvægte (1925 og 26), Paasch & Larsen, Petersen Smørvægte (1928), Kolding Regenerativapparat (1927), Sabroe Kølemaskine (1928), Alfa Centrifuge (1913), Hamlet Kærne (1928), Ludvigsen, Struer, Kedel og Caroc & Leth Dampmaskine (1903).

Der anvendes fortinne Transportspande.

	Indvejet Sød Mælk	Solgt Mælk og Fløde	Smørproduktion
1912—13.....	1.40 Mill. kg	—	51.892 kg
1913—14.....	1.52 —	—	56.336 —
1914—15.....	1.42 —	—	53.153 —
1927—28.....	1.94 —	—	74.115 —
1928—29.....	1.93 —	Hjemmesalg:	76.165 —
1929—30.....	1.98 —	ca. 20.000 kg sød Mælk	77.410 —

Der sælges ca. 600 kg Smør til Andelshaverne, ca. 300 kg i Bysalg, Resten til Grossist. Ost produceres ikke.

Mejeriet anvender Handelssyre. Fløden syrnes i Bassin. Mejeriet har eget Laboratorium. Der

afregnes efter Fedtenheder. Personale: Mejeribestyrer, 1 Mejerist, 1 Arbejdsmand, Leverandørernes 7 Kuske.

Mejeribestyreren fører Regnskabet. Regnskabsaar: Oktober til Oktober.

FORMAND



Madsen, Peter, f. 1. Marts 1880 i Husby, Søn af Møllejejer Jens Madsen og Hustru Margrethe, f. Petersen. Gift med Maren M., f. Andersen.

Uddannet ved Landvæsen, Gaardejer 1908. Formand for Sdr. Nissum Kvægavlsforening 1926—30, for Sønder Nissum A/M 1928.

Adresse: Gjelstrup, Sdr. Nissum pr. Ulfborg.

BESTYRER



Nielsen, Edvard, f. 12. Jan. 1879 i Voer, Søn af Skrædermester Knud Nielsen og Hustru. Gift med Anna N., f. Miltersen.

Elev paa A/M Nørrelund, Mejerist paa A/M Stenshøj 1/2 Aar, Eline-lund 1 Aar og Thorslund ved Holeby 1 Aar, paa Dalum Mælkeriskole 1904, Vikar, Førstemejerist paa Stenmagle A/M, Mejeribestyrer paa Sønder Nissum A/M 1906.

bestyrer paa Sønder Nissum A/M 1906.

Sønder og Nørre Bork Andelsmejeri.

Post- og Jernbaneadresse: Sdr. Bork. Telefon: Bork 6.

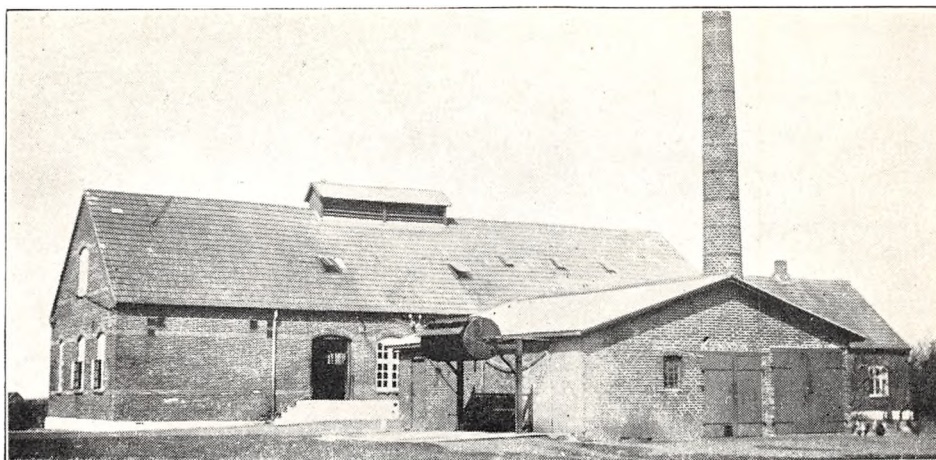

Oprettet 1908 under Medvirken af Arkitekt E. V. Lind, Skive. Beboelsen er særskilt. Brandforsikring 85.000 Kr. Ejendomsskyld 25.000 Kr.

175 Leverandører med 1200 Køer, heraf 1 med over 20 Køer, 46 med 4 Køer eller der under.

Reduktaseprøve. Kulyfyring. Elektrisk Belysning. Mejeriet er monteret med Sinus Indvejningsvægt (1927), Buaas Udvejningsvægt og Silkeborg

Smørvægt (1925), Rauer Regenerativapparat (1928), Sabroe Kølemaskine (1908), Alfa Centrifuge og Silkeborg Kærne (1928), Kolding Kedel (1927), Danske Mejeriers Maskinfabriks Dampmaskine (1908).

Der anvendes overvejende fortinnede Transportspande.

	Indvejet Sød Mælk	Solgt Mælk og Fløde	Smørproduktion
1912—13.....	1.82 Mill. kg	—	69.264 kg
1913—14.....	1.94 —	—	74.614 —
1914—15.....	1.82 —	—	69.252 —
1927—28.....	2.79 —	—	112.112 —
1928—29.....	2.83 —	—	114.826 —
1929—30.....	3.12 —	Hjemmesalg: 14.195 kg	126.378 —

Der sælges ca. 1200 kg Smør hjemme, ca. 300 kg i Bysalg, Resten til Grossist. Ost produceres ikke.

Mejeriet anvender Handelssyre. Fløden syrnes i Bassin. Mejeriet har Syrningsanlæg for Skummet-

mælken og eget Laboratorium. Der afregnes efter Fedtenheder. Personale: Mejeribestyrer, 1 Mejerist, 1 Elev, Leverandørernes 11 Kuske.

Mejeribestyreren fører Regnskabet. Regnskabsaar: November til November.

FORMAND

Feddersen, Søren, f. 28. Dec. 1890 i Outrup, Søn af Husmand Jens Feddersen og Hustru Marie, f. Feddersen. Gift med Marie F., f. Kristensen.

Husmand 1923. Fh. Formand for Kvægavlforeningen og Hesteavlforeningen samt Bestyrelsesmedlem af Fødestofforeningen, Formand for Sønder og Nørre Bork A/M.

Adresse: Sdr. Bork.



BESTYRER

Rasmussen, Rosenkrans Hehling, f. 6. Aug. 1887 i Odder, Søn af Gaardejer Kristian Rasmussen og Hustru Henriette. Gift med Magny R., f. Kragh.

Elev paa A/M Tørrild, Sæby og Marienlund samt paa De forenede Mejerier i Aarhus, paa Dalum Mælkerikole, Mejerist paa A/M Søllested og Rask Mølle, paa Sdr. og Nr.

Bork A/M 1919, Vikar, Mejeribestyrer paa Sønder og Nørre Bork A/M 1920.



Sønder Vium Andelsmejeri.

Post- og Jernbaneadresse: Sdr. Vium.



Oprettet 1925. Brandforsikring 80.000 Kr. Ejendomsskyld 22.000 Kr.

62 Leverandører med 450 Køer, heraf ingen med over 20 Køer, 2 med 4 Køer eller der under.

Reduktaseprøve. Kulfyring. Elektrisk Belysning. Mejeriet er monteret med Sinus Indvejningsvægt, Paasch & Larsen, Petersen Udvejningsvægt, do. Smørvægt, P. & L., P. Regenerativ-

	Indvejet Sød Mælk	Solgt Mælk og Fløde	Smørproduktion
1927—28.....	1.06 Mill. kg	—	41.295 kg
1928—29.....	1.04 —	Hjemmesalg: 1.600 kg	41.321 —
1929—30.....	1.16 —	Bysalg: 18.314 —	45.950 —

FORMAND



Frandsen, Anton, f. 15. Jan. 1874 i Sdr. Vium, Søn af Husmand Thomas Christian Frandsen og Hustru Abalone Marie, f. Christensen. Gift 4. April 1902 med Kirstine F., Datter af Gaardejer Ivar Christensen, Nr. Bork, og Hustru Ane, f. Clausen, afd.

Uddannet ved Landvæsen, Elev paa Vrigsted Højskole 1890—91, Gaard-

ejer 1903. Fh. Medlem af Menighedsraadet, Medlem af Værgeraadet 1926, Formand for Sdr. Vium A/M 1928, Medlem af Hemmet-Sdr. Vium Sogneraad og Skolekommission samt Skatteopkræver 1929.

Adresse: Viumgaardsmark pr. Sdr. Vium.

BESTYRER



Nielsen, Alfred, f. 14. Juli 1897 i Ravnkilde, Søn af Husmand Anders Christian Nielsen og Hustru Sørine, f. Nielsen. Gift med Anna N., f. Kærgaard.

Elev, A/M Ravnkilde, 1912—15, Sydlolland 1915—16 og Tarup v. Aarslev 1916—17, Mejerist paa A/M Ødsted 1917—18, Rantum 1918—19, Neptun

1919—21, paa Højskole 1921—22, Mejerist paa A/M Neptun 1922, Thyholm 1922—23, paa Ladelund Mælkerskole 1923—24, Mejerist, A/M Neptun 1924—25, Mejeribestyrer paa A/M Sdr. Vium 1925.

apparat, Sabroe Kølemaskine, Titan Centrifuge, P. & L., P. Kærne, Sabroe Kedel, Alliance Dampmaskine (alt 1925).

Der anvendes overvejende fortinnede Transportspande.

Der sælges ca. 500 kg Smør hjemme, Resten til Grossist. Ost produceres ikke.

Mejeriet anvender Handelssyre. Fløden syrnes i Bassin. Mejeriet har Syrningsanlæg for Skummetmælken og eget Laboratorium. Der afregnes efter Fedtenheder. Personale: Mejeribestyrer, 1 Mejerist, Leverandørernes 7 Kuske.

Mejeribestyreren fører Regnskabet. Regnskabsaar: August til August.

Andelsmejeriet Sørvad.

Post- og Jernbaneadresse: Sørvad. Telefon: Vinding 12.

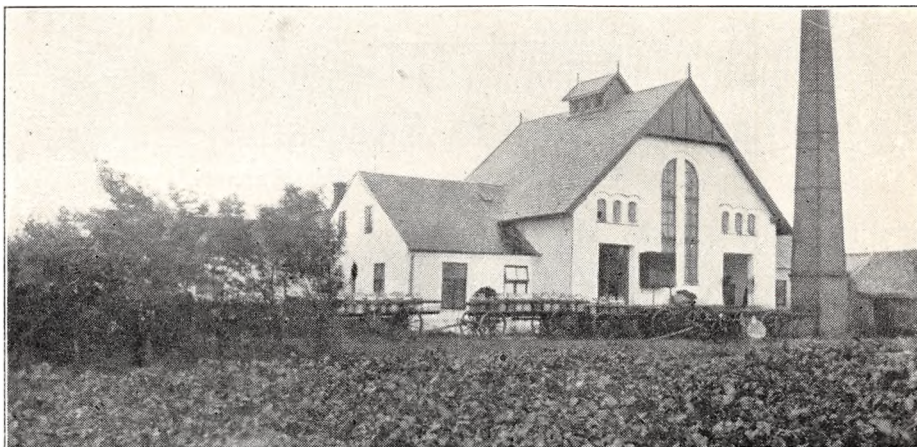

Oprettet 1888. Ombygning 1911 under Medvirken af Murermester Anders Clemmesen, Sørvad. Beboelsen er særskilt. Brandforsikring 95.000 Kr. Ejendomsskyld 30.000 Kr.

188 Leverandører med 1200 Køer, heraf 4 med over 20 Køer, 80 med 4 Køer eller der under.

Reduktase- samt Lugt- og Smagsprøve. Mejeriet er i Mælkebedømmelsesforening og deltager i Tuberkulosens Bekæmpelse. Kulfyring. Elektrisk Belysning.

Mejeriet er monteret med Silkeborg Indvejningsvægt og Buas Udvejningsvægt (1925), Silkeborg Smørvægt, Buas Pasteuriseringsapparat og do. Forvarmer (1925), Sabroe Kølemaskine (1920), 2 Titan Centrifuger (1924), Hamlet Kærne (1922), Struer Kedel (1902), Astra Dampmaskine (1925).

Der anvendes overvejende fortinnede Transportspande.

	Indvejet Sød Mælk	Solgt Mælk og Fløde	Smørproduktion
1912—13.....	2.57 Mill. kg	—	97.890 kg
1913—14.....	2.73 —	—	106.480 —
1914—15.....	2.51 —	—	97.380 —
1927—28.....	2.88 —	Hjemmesalg:	114.678 —
1928—29.....	3.38 —	2.240 kg Fløde	135.088
1929—30.....	3.78 —	3.400 — sød Mælk	150.601 —

Der sælges ca. 600 kg Smør hjemme, Resten til Eksporthandling. Ost produceres ikke.

Mejeriet anvender Handelssyre. Fløden syrnes i Bassin. Der afregnes efter Fedtenheder. Per-

sonale: Mejeribestyrer, 2 Mejerister, Leverandørernes 16 Kuske, 1 Arbejdsmand.

Mejeribestyreren fører Regnskabet. Regnskabsaar: Oktober til Oktober.

FORMAND



Offersen, Niels, f. 25. Marts 1890 i Vinding, Søn af Gaardejer Niels Offersen og Hustru Else Marie, f. Nørgaard. Gift 9. Okt. 1914 med Sidsel O., f. Toustrup, Datter af Gaardejer Peder Christian Pedersen, Videbæk, og Hustru Jensigne, f. Nielsen.

Uddannet ved Landvæsen, Elev paa Vestbirk Højskole, paa Dalum Landbrugsskole 1909—10, Gaardejer 1914. Formand for A/M Sørvad 1920, Medlem af Bestyrelserne for Esbjerg-Struer Andelsslagteri 1924 og for

Dansk Andels-Smørekportforening 1923, Medlem af Skolekommissionen 1925 og af Vinding-Vind Sogneraad 1929.

Adresse: Ramskov, Vinding pr. Sørvad.

BESTYRER

Jensen, Jens Christian, f. 8. Juli 1887 i Flade, Søn af Landmand Anders Jensen og Hustru. Gift med Mette Marie J., f. Jensen.

Elev paa Baggesvogn F/M, Højholt F/M, A/M Neptun og Mosbjerg, paa Kvissel Højskole 1907 og 1911, Ribe Mælkeriskole 1915—16, Førstemejerist paa A/M Prønix, Hammershus og Hjerne, Amtsvikar i Ringkøbing Amts nordre Kreds, Mejeribestyrelse paa A/M Sørvad 1917.

Tarm-Foersum Andelsmejeri.

Post- og Jernbaneadresse: Tarm. Telefon: Tarm 59.



Oprettet 1897. Bygget som Fællesmejeri. 1. Maj 1906 overgaaet til Andelsmejeri. Ombygning og Udvidelse 1914 under Medvirken af Arkitekt E. V. Lind, Skive, samt stedlige Haandværkere. Brandforsikring 101.000 Kr. Ejendomsskyld 40.000 Kr.

112 Leverandører med 826 Køer, heraf 1 med over 20 Køer, 27 med 4 Køer eller der under.

Lugt- og Smagsprøve. Mejeriet er i Mælkebedømmelsesforening og deltager i Tuberkulose Bekæmpelse. Kulturyng. Elektrisk Belysning.

Mejeriet er monteret med Silkeborg Indvej-

	Indvejet Sød Mælk	Solgt Mælk og Fløde	Smørproduktion
1912—13.....	1.42 Mill. kg	—	50.937 kg
1913—14.....	1.59 —	—	57.514 —
1914—15.....	1.58 —	—	53.434 —
1927—28.....	2.16 —	—	82.561 —
1928—29.....	2.03 —	—	76.320 —
1929—30.....	2.29 —	Hjemmesalg: 248.968 kg	84.679 —

ningsvægt (1916), Sinus Udvejningsvægt og Silkeborg Smørvægt (1914), Paasch & Larsen, Petersen Flødepasteur og Universal Regenerativapparat (1928), Sabroe Kølemaskine og Titan T. A. 60 Centrifuge (1914), Zenith Kærne (1927), Sabroe Kedel (1907), Caroc & Leth Dampmaskine (1914).

Der anvendes overvejende fortinnede Transportspande.

Der sælges ca. 1100 kg Smør hjemme, ca. 4800

kg i Bysalg, Resten til Eksportforening. Ost produceres ikke.

Mejeriet anvender Handelssyre. Fløden syrnes i Aluminiumsbassin. Mejeriet har Syrningsanlæg for Skummetmælken og eget Laboratorium. Der afregnes efter Fedtenheder. Personale: Mejeribestyrelse, 1 Mejerist, 1 Elev, Mejeriets Kusk, Leverandørernes 10 Kuske, 1 Karl.

Mejeribestyrelsen fører Regnskabet. Regnskabsaar: 15. September til 14. September.

FORMAND



Andbæk, Jens, f. 24. Juni 1883 i Rabjerg, Søn af Gaardejer Iver Christensen og Hustru Bodil, f. Jensen. Gift 11. Juni 1907 med Anna A., f. Thomsen.

Elev paa Vestbirk Højskole 1902—03, Gaardejer 1907. Formand for Tarm og Omegns Hesteavlforening 1924—27, for Tarm-Foersum Andelsmejeri 1917—23, paany

1927 og for Tarm og Omegns Kontrollforening 1927.

Adresse: Tarm.

BESTYRELSE



Jacobsen, Anton M., f. 17. Marts 1878 i As Sogn, Søn af Tømrermester Mogens Jacobsen og Hustru Katrine, f. Hansen. Gift 20. Nov. 1907 med Karen Marie J., f. Jørgensen.

Elev paa A/M Bjørnkær, Mejerist paa A/M Brødbæk, Spangkilde, Baaring, Borup og Lønborg, paa Ladelund Mælkerskole

1905—06, Mejeribestyrelse paa Tarm-Foersum A/M 1906. Revisor i Tarm Sygekasse 1926—29. Forsøgslaboratoriets Diplom 1913 og 14, flere Sølv- og Bronzemedaljer og Diplomer for Smør.

Andelsmejeriet »Thejls«.

Post- og Jernbaneadresse: Vinderup. Telefon: Sevel 4.

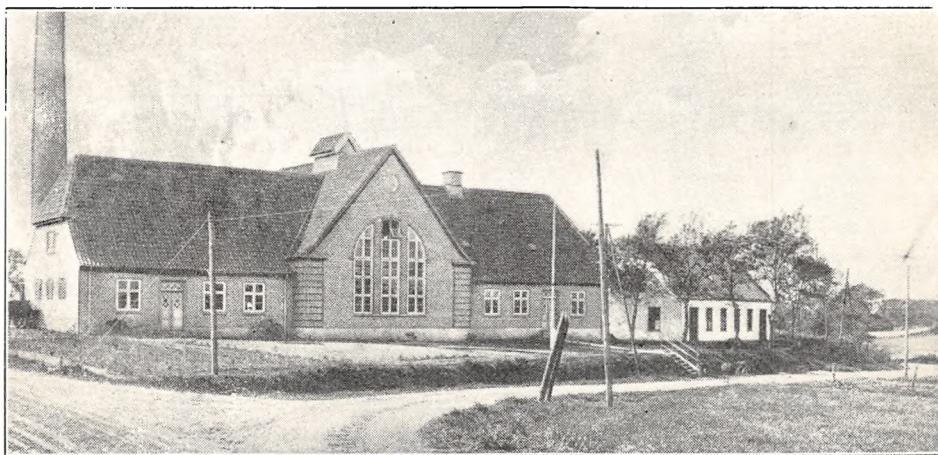

Oprettet 1893. Nybygning 1928 under Medvirken af Arkitekt E. V. Lind, Skive. Beboelsen er særskilt. Brandforsikring 123.800 Kr. Ejendoms-skyld 35.000 Kr.

197 Leverandører med 1410 Køer, heraf 2 med over 20 Køer, 53 med 4 Køer eller der under.

Lugt- og Smagsprøve. Mejeriet er i Mælke-

bedømmelsesforening. Kulfyring. Elektrisk Belysning.

Mejeriet er monteret med Sinus Indvejningsvægt og Buaas Udvejningsvægt (1928), Silkeborg Smørvægt, Danske Mejeriers Maskinfabriks Flødepasteur (1926), do. Regenerativapparat

(1928), Sabroe Kølemaskine (1928), 2 Alfa Centrifuger (1910 og 28), Zenith Kærne (1922), D. M. M. Kedel og Dampmaskine (1928), Sabroe Luftkompressor.

Der anvendes overvejende fortinnede Transportspande.

	Indvejet Sød Mælk	Solgt Mælk og Fløde	Smørproduktion
1912—13.....	2.39 Mill. kg	—	94.250 kg
1913—14.....	2.59 —	—	102.610 —
1914—15.....	2.49 —	—	97.200 —
1927—28.....	3.72 —	—	148.723 —
1928—29.....	3.83 —	—	152.577 —
1929—30.....	4.30 —	Hjemmesalg: 43.450 kg	173.826 —

Der sælges ca. 550 kg Smør hjemme, Resten til Grossist. Ost produceres ikke.

Mejeriet anvender Handelssyre. Fløden syrnes i Aluminiumsbassin. Der afgregnes efter Fløde-

enheder. Personale: Mejeribestyrer, 1 Mejerist, 1 Udvejer, 1 Elev, Leverandørernes 14 Kuske.

Mejeribestyreren fører Regnskabet. Regnskabsaar: Oktober til Oktober.

FORMAND



Nielsen, Anton, f. 11. Maj 1886 i Djeld, Søn af Gaardejer Peter Nielsen og Hustru Nielsine, f. Jepsen. Gift 8. Juni 1912 med Ingeborg N., Datter af Gaardejer Niels Christian Busk, Toftum, Mønsted Sogn, og Hustru Anne Marie, f. Olsen.

Uddannet ved Landvæsen, Gaardejer 1911. Medlem af Sevel Sogneraad 1929 og af Bestyrelsen for Holstebro og Omegns Mergelselskab, Formand for A/M »Thejls« 1930.

Adresse: Djeld pr. Vinderup.

BESTYRER

Pedersen, Martin, f. 5. Febr. 1885 i Sennels, Søn af Husmand Peder Sørensen og Hustru



Ane Kirstine, f. Andersen. Gift 30. Maj 1913 med Mathilde P., f. Johansen.

Elev paa A/M Hillerslev, paa Ladelund Mælkeriskole 1908—09, Mejerist paa Hesselager F/M, Aarhus, Kjeldbjerg og Faarft A/M, Vikar i Viborg Amts Mejeristforening, Mejeribestyrer paa Andelsmejeriet »Thejls«

1913. Fh. Medlem af og Kasserer for Sevel Menighedsraad og Revisor i Sevel Sparekasse og Sygekasse, Formand for Sevel Foredragsforening, Repræsentant for Dansk Mejeristforenings Ulykkesforsikring for Ringkøbing Amts nordre Kreds. Bronzemedalje for Smør 1916, 20, 22, 28 og 30.

Andelsmejeriet Thingtofte.

Postadresse: Lemvig. Jernbaneadresse: Humlum. Telefon: Gudum 17.

Oprettet 1903 under Medvirken af stedlige Haandværkere. Beboelsen er særskilt. Brandforsikring 75.000 Kr. Ejendomsskyld 16.000 Kr.

81 Leverandører med 59 Køer, heraf 3 med over 20 Køer, 7 med 4 Køer eller der under.

Reduktaseprøve. Kulfyring. Elektrisk Belysning.

Mejeriet er monteret med Sinus Indvejningsvægt (1915), 2 Buaas Udvejningsvægte (1920), Jacob Nielsen Smørvægt (1910), Diskvægt (1929), 2 Danske Mejeriers Maskinfabriks Pasteuriseringsapparater (1916 og 26), do. Forvarmer (1916), Sabroe Kølemaskine og Alfa Centrifuge



	Indvejet Sød Mælk	Solgt Mælk og Fløde	Smørproduktion
1912—13.....	1.44 Mill. kg	—	55.070 kg
1913—14.....	1.55 —	—	61.050 —
1914—15.....	1.40 —	—	54.810 —
1927—28.....	1.85 —	—	73.720 —
1928—29.....	1.52 —	—	64.000 —
1929—30.....	1.52 —	Hjemmesalg: 8.813 kg	62.451 —

(1916), Hamlet Kærne (1925), Ludvigsen, Struer, Kedel og Caroc & Leth Dampmaskine (1903), 1 Centrifugalpumpe (1920).

Der anvendes overvejende fortinneede Transport-spande.

Der sælges ca. 300 kg Smør hjemme, Resten til Eksportforeningen. Ost produceres ikke.

Mejeriet anvender Handelssyre. Fløden synes i Bassin. Mejeriet har eget Laboratorium. Der afregnes efter Faktor 2. Personale: Mejeribestyrer, 1 Mejerist, Leverandørernes 10 Kuske.

Mejeribestyreren fører Regnskabet. Regnskabsaar: Oktober til Oktober.

FORMAND



Borum, Jens, f. 24. Juni 1874 i Fabjerg, Søn af Gaardejer Jens Jensen Borum og Hustru Johanne, f. Madsen. Gift 13. Nov. 1902 med Ida Margrethe B., Datter af Gaardejer Berthel Larsen, Nr. Lem, og Hustru Agnete Kathrine, f. Pedersen.

Uddannet ved Landvæsen, Elev paa Haslev Højskole 1901—02, Gaardejer

1902. Formand for Vægeraadet og Ejendoms-skyldvurderingsmand 1925, Medlem af Bestyrelsen for Brugsforeningen 1926, Formand for A/M Thingtofte 1929, Medlem af Gudum Sogneraad 1907—13, 1917—25, paany 1929, Næstformand i Raadet og Medlem af Skolekommissionen s. A.

Adresse: Krog, Gudum pr. Lemvig.

BESTYRER



Christensen, Niels Peter, f. 16. Marts 1898 i Albæk, Søn af Vognmand Anders Christensen og Hustru Ane Sofie, f. Christensen. Gift 18. Juni 1927 med Ingefred C., f. Jensen.

Elev paa F/M Fæbro 1916—18 og 1919—20, paa A/M Søndagshvile 1918—19, Mejerist paa A/M Lunderskov 1920—22, Lillebælt 1922—24, paa Lade-

lund Mælkeriskole 1924—25, Mejerist paa A/M Lunderskov 1925 og Karby 1925—29, Mejeribestyrer paa A/M Thingtofte 1929. 4 Diplomer for Smør.

Timring Andelsmejeri.

Post- og Jernbaneadresse: Vildbjerg. Telefon: Timring 2.

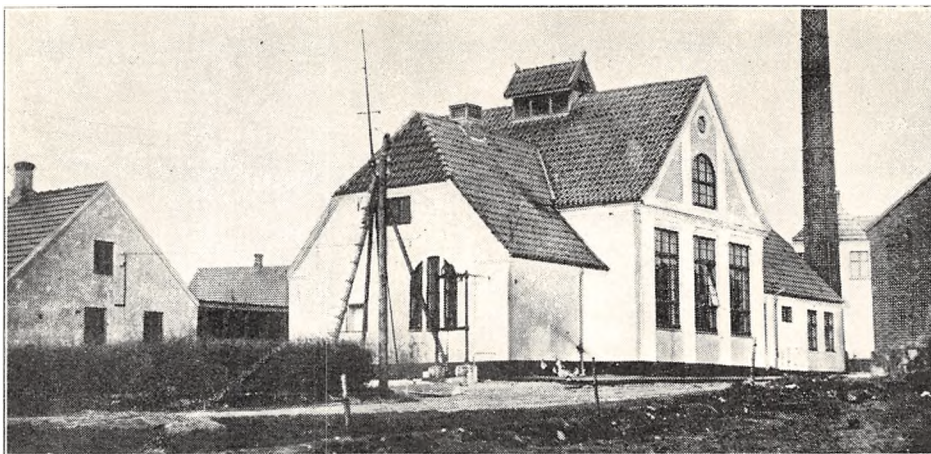

Oprettet 1891. Ombygning 1916 under Medvirken af Arkitekt E. V. Lind, Skive. Beboelsen er særskilt. Brandforsikring 98.500 Kr. Ejendoms-skyld 25.000 Kr.

127 Leverandører med 1300 Køer, heraf 10 med over 20 Køer, 32 med 4 Køer eller der under.

Mejeriet er i Mælkebedømmelsesforening. Der

fyres med Kul og delvis Tørv. Elektrisk Belysning.

Mejeriet er monteret med Silkeborg Indvejnings- og Bismær Udvejningsvægt (1916), Silkeborg Smørvægt (1912), Danske Mejeriers Maskinfabriks Flødepasteur (1920), Pladepasteur, Buas Regenerativapparat (1916), Sabroe Kølemaskine

	Indvejet Sød Mælk	Solgt Mælk og Fløde	Smørproduktion
1912—13.....	1.95 Mill. kg	—	76.270kg
1913—14.....	1.92 —	—	74.990 —
1914—15.....	1.95 —	—	77.290 —
1927—28.....	2.47 —	—	103.976 —
1928—29.....	2.66 —	—	110.909 —
1929—30.....	3.00 —	Hjemmesalg: 6.590 kg	123.977 —

FORMAND



Kjærgaard, Peter, f. 3. Juni 1885 paa Kjærgaard, Søn af Gaardejer Peder Kragstrup Kjærgaard og Hustru Mette Marie, f. Nielsen. Gift 14. Maj 1914 med Signe K., f. Vestergaard.

Elev paa Vejstrup Højskole 1907—08, Gaardejer 1909. Medlem af Vildbjerg-Nøvling Skolekommission, Repræsentant for Struer

Andels-Svineslagteri, Medlem af Timring Kontrolforening, Formand for Timring A/M 1930.

Adresse: Kjærgaard, Timring pr. Vildbjerg.

BESTYRER

Holst, Rasmus Jensen, f. 31. Aug. 1882 ved Skarridsø, Søn af Landmand Lauritz Lauge Rasmussen og Hustru Maren, f. Sloth Jensen. Gift 1920 med Dagmar Marie H., f. Thomsen.

Elev paa Skaftebjerggaard H/M, Nr. Broby A/M og Vejle Mælkeforsyning, Mejerist paa A/M Billund, Elbodal og Skjern, paa Ladelund Mælkeriskole 1908, Mejeribestyrer paa Timring A/M 1908. Bronzemedalje for Smør 1928, Sølvmedalje 1930.

(1916), 2 Alfa Centrifuger, 2000 og 3000 kg (1912 og 16), Silkeborg Kærne (1922), D. M. M. Kedel (1908), do. Dampmaskine (1916), alm. Træostekar (bruges ikke).

Der anvendes 75 % fortinnede og 25 % Aluminiums Transportspande.

Der sælges ca. 645 kg Smør hjemme, Resten til Eksportforening. Ost produceres ikke.

Mejeriet anvender Handelssyre. Fløden syrnes i Aluminiumsbassin (1930). Mejeriet har Syrningsanlæg for Skummetmælken og eget Laboratorium. Der afregnes efter Fedtenheder. Personale: Mejeribestyrer, 1 Mejerist, 1 Elev, Leverandørernes 13 Kuske.

Mejeribestyreren fører Regnskabet. Regnskabsaar: Oktober til Oktober.

Tjørring Andelsmejeri.

Postadresse: Herning. Jernbaneadresse: Gjødstrup. Telefon: Gjødstrup 17.

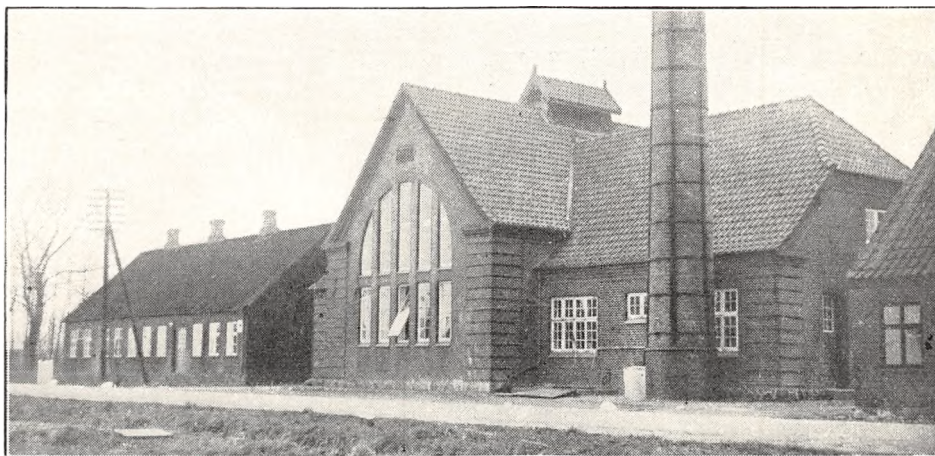

Oprettet 1914 under Medvirken af Arkitekt E. V. Lind, Skive. Beboelsen er særskilt. Brandforsikring 76.000 Kr. Ejendomsskyld 20.000 Kr.

84 Leverandører med 765 Køer, heraf 4 med over 20 Køer, 19 med 4 Køer eller der under.

Reduktase- samt Lugt- og Smagsprøve. Mejeriet er i Mælkebedømmelsesforening. Kultyring. Elektrisk Belysning.

Mejeriet er monteret med Sinus Indvejningsvægt (1914), 3 Buaas Bismers Udvejningsvægte

(1924), Paasch & Larsen, Petersen Smørvægt (1914), Buaas Fløde- og Universalpasteur (1914 og 27), Sabroe Kølemaskine (1914), Alfa Centrifuge (1929), Zenith Kærne (1928), Sabroe Kedel (1914), Caroc & Leth Dampmaskine (1914), Ørum Hansen Luftkompressor (1928), Buaas Vandpumpe (1926).

Der anvendes overvejende fortinnede Transportspande.

	Indvejet Sød Mælk	Solgt Mælk og Fløde	Smørproduktion
1914—15.....	1.41 Mill. kg	—	55.459 kg
1927—28.....	1.98 —	—	72.726 —
1928—29.....	1.93 — 11 Mdr.	Hjemmesalg: 5.226 kg	74.451 — 11 Mdr.
1929—30.....	2.24 —	Bysalg: 13.629 —	93.199 —

Der sælges ca. 900 kg Smør hjemme, ca. 100 kg i Detailsalg, Resten til Eksportforening. Ost produceres ikke.

Mejeriet anvender Handelssyre. Fløden syrnes i Bassin. Mejeriet har Syrningsanlæg for Skummetmælken og eget Laboratorium. Der afregnes efter

Fedtenheder. Personale: Mejeribestyrer, 1 Mejerist, 1 Elev, Leverandørernes 8 Kuske.

Mejeriet har særlig Kasserer. Mejeribestyreren fører Regnskabet. Regnskabsaar: Oktober til Oktober.

FORMAND



Christensen, Jens Peter, f. 21. Aug. 1885 paa Lundager, Søn af Gaardejer Christian Peder Christensen og Hustru Mette Kirstine, f. Jensen. Gift 19. Nov. 1919 med Anna Kirstine Amalie Louise C., f. Petersen.

Elev paa Tommerup Højskole 1910—11, Gaardejer paa Fødegaarden 1918.

Medlem af Bestyrelsen for Tjørring A/M 1927, Formand 1928.

Adresse: Lundager pr. Gjødstrup.

BESTYRER

Ørum, Theodor, f. 18. Sept. 1896 i Tamdrup, Søn af Murer Morten Ørum og Hustru Ane Kir-



stine, f. Jørgensen. Gift 27. Okt. 1929 med Sofie Ø., f. Skøtt Mortensen.

Elev paa A/M Engholm, Vanthore og Stouby, Mejerist paa A/M Brydebjerg 1919—20, Maglebrænde 1920—21, paa Ladelund Mælkeriskole 1921—22, Mejerist paa A/M Egedal 1922—23, Studieophold i Holland 4 Mdr. i 1923,

Mejerist, A/M Landmandslyst ved Lejre 1923—24, Mejeribestyrer paa Ladelund Landbrugsskoles Mejeri 1924—29, paa Tjørring A/M 1929. Tillidsmand for Mejeriernes og Landbrugets Ulykkesforsikring, Medlem af Bestyrelsen for Højskolehjemmets Ungdomsforening i Herning. Forsøgslaboratoriets 3 Diplomer 1926—30, Sølvmedalje 1925, 28, 30, Bronzemedalje 1927, Diplomer paa Bøtteudstillinger 1924, 26 og 30.

Andelsmejeriet Trekløver.

Post- og Jernbaneadresse: Ringkøbing. Telefon: Ringkøbing 125.



Oprettet 1889. Ombygning og Udvidelse 1931 under Medvirken af Arkitekt E. V. Lind, Skive, og De Danske Mejeriers Maskinfabrik. Beboelsen er særskilt. Brandforsikring 99.300 Kr. Ejendoms-skyld 30.000 Kr.

142 Leverandører med 1150 Køer, heraf ingen med over 20 Køer, ingen med 4 Køer eller der under.

Reduktaseprøve. Mejeriet er i Mælkebedømmelsesforening og deltager i Tuberkulosens Bekæmpelse. Kulfyring. Elektrisk Belysning fra eget Værk.

Mejeriet er monteret med Silkeborg Indvejningsvægt (1930), 1 Buaas Bismær Udvejningsvægt (1924) og 2 do. (1930), Silkeborg Smørvægt (1930), D. M. M. Flødepasteur (1930), Silkeborg Regenerativapparat (1928), Sabroe Kølemaskine (1921), 2 Titan 65 Centrifuger (1928), Silkeborg Kærne (1927), D. M. M. Kedel (1919), do. Dampmaskine, 12 HK., Afjerningsanlæg (1930).

Der anvendes ligeligt fortinne og Aluminiums Transportspande.

	Indvejet Sød Mælk	Solgt Mælk og Fløde	Smørproduktion
1912—13.....	3.75 Mill. kg	—	142.380 kg
1913—14.....	3.98 —	—	148.111 —
1914—15.....	3.82 —	—	146.760 —
1927—28.....	4.95 —	—	194.692 —
1928—29.....	5.38 —	Hj.-Salg: 14.047 kg Fløde	209.565 —
1929—30.....	3.62 — *)	79.277 - sød M.	139.328 — *)

*) I 1929 blev Hee Andelsmejeri udskilt fra Trekløver Andelsmejeri.

Der sælges ca. 600 kg Smør hjemme, ca. 10.000 kg i Bysalg, Resten til Eksportforening. Ost produceres ikke.

Mejeriet anvender Handelssyre. Fløden syrnes i Aluminiumsbassin (1930). Mejeriet har Syrnings-

anlæg for Skummetmælken og eget Laboratorium. Der afregnes efter Fedtendeheder. Personale: Mejeribestyrer, 3 Mejerister, 1 Kontrolør, 2 Ekspeditricer, 3 Kuske, Leverandørernes 12 Kuske.

Mejeriet har særlig Kasserer. Mejeribestyreren fører Mælke-regnskabet. Regnskabsaar: Oktober til Oktober.

FORMAND



Oxfeldt, Lars, f. 20. Dec. 1888 i No, Søn af Gaard-ejer Christen Oxfeldt og Hustru Ane Kirstine, f. Jensen. Gift 14. Aug. 1923 med Kristien Dorthea O., f. Christensen.

Elev paa Ørsted Landbrugsskole 1912—13, Gdr. 1916. Fh. Kasserer for No-Rindom Kontrollforening, Medlem af Bestyrelsen for Ulfborg-Hinds

Herreders Landboforening og dens Kasserer 1926, Vandsynsmand, Formand for No Brugs- og Foderstofforening, for A/M Trekløver 1929.

Adresse: Oxfeldt pr. No.

BESTYRER



Rohde, Laurits Engelbrecht, f. 11. Juni 1897 i Tem Sogn, Søn af Husmand Jens Engelbrecht Rohde og Hustru Maren, f. Jørgensen. Gift 15. Sept. 1925 med Helga R., f. Andersens.

Elev paa A/M Faarvang og paa Ladegaardenes Mejeri, Skanderborg, Mejerist paa A/M Ny Solbjerg, Vikar i Aarhus nordre

Kreds, Mejerist paa paa A/M Ny Solbjerg og Holmgaard, paa Ladelund Mælkeriskole 1922—23, Mejerist, A/M Stenshøj og Høgholm, Vikar 1925—29, Førstemejerist paa A/M Trekløver 1. Marts 1929, Mejeribestyrer der 1. Nov. 1929. Sølvmedalje for Smør 1929.

Troldhede Andelsmejeri.

Post- og Jernbaneanadresse: Troldhede.

Oprettet som Fællesmejeri 1906; Andelsmejeri 1910. Ombygning 1921. Brandforsikring 80.000 Kr. Ejendomsskyld 21.000 Kr.

80 Leverandører med 500 Køer, heraf ingen med over 20 Køer, ingen under 4 Køer.

Lugt- og Smagsprøve. Mejeriet er i Mælkebedømmelsesforening. Kulfyring. Elektrisk Belysning.

Mejeriet er monteret med Silkeborg Indvejnings-

vægt (1924), 3 Buaas Udvejningsvægte (1915), 2 Silkeborg Smørvægte (1910), Buaas Universalpasteur og Silkeborg Flødepasteur (1915), Sabroe Kølemaskine (1920), Titan 65 Centrifuge (1924), Silkeborg Kærne (1920), Paasch & Larsen, Petersen Kedel (1910), Marshall Dampmaskine (1914), Dybvands-, Sødmeleks- og Kærnemælkspumper.

Der anvendes fortinnede Transportspande.

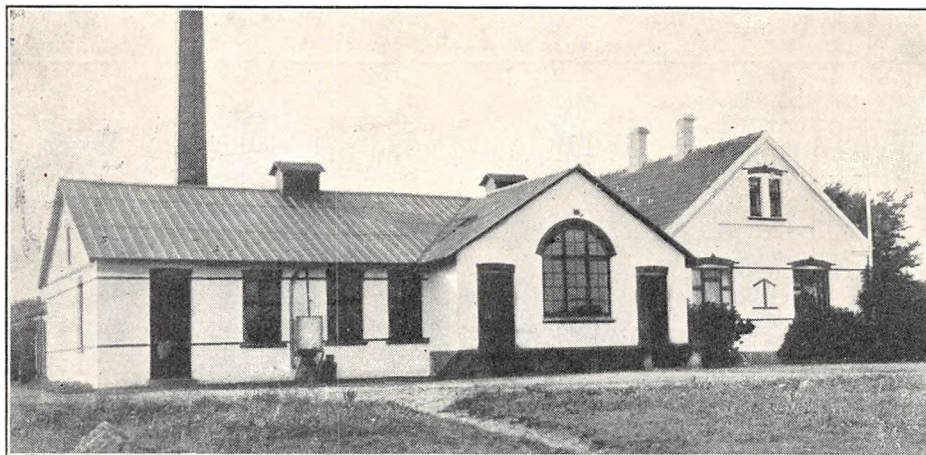

	Indvejet Sød Mælk	Solgt Mælk og Fløde	Smørproduktion
1912—13.	0.66 Mill. kg	—	24.230 kg
1913—14.	0.72 —	—	26.980 —
1914—15.	0.73 —	—	27.210 —
1927—28.	1.19 —	—	19.929 —
1928—29.	1.15 —	—	22.730 —
1929—30.	1.42 —	—	54.903 —

Der sælges ca. 100 kg Smør hjemme, Resten til Grossist.

Mejeriet anvender Handelssyre. Fløden syrnes i Tønder. Der findes Syrningsanlæg for Skummetmælken. Der afregnes efter Fedtenheder. Personale: Mejeribestyrer, dennes Hustru, der er ud-

lært Mejerske, 1 Udvejer, Leverandørernes 8 Kuske.

Mejeriet har særlig Kasserer. Mejeribestyreren fører Mælkeregnskabet. Regnskabsaar: Marts til Marts med Halvaarsafslutning.

FORMAND



Jensen, Søren, f. 18. Aug. 1890 i Damgaard ved Troldhede, Søn af Gaardejer Niels Jensen og Hustru Maren, f. Sørensen. Gift 30. Dec. 1913 med Petrea J., f. Petersen.

Gaardejer 1912—29, Husmand 1929. Formand for Troldhede A/M 1920 og for Kalkværket, Tilidsmand for Mejeriernes og Landbrugets Ulykkesforsikring 1925.

Adresse: Troldhede.

BESTYRER



Larsen, Jens, f. 19. Sept. 1869 i Flemløse, Søn af Husmand Rasmus Larsen, Jordløse Mark, og Hustru. Gift 17. Marts 1897 med Karen Hansine L., f. Nielsen.

Elev paa A/M Stubshoved og Gestelev, Mejerist paa A/M Haarby, Rolsted og Frørup v. Nyborg, Mejeribestyrer paa A/M Lykkenprøve 1897—1906, paa Troldhede A/M 1910.

Tvis Andelsmejeri.

Post- og Jernbaneanadresse: Tvis. Telefon: Tvis 4.



Oprettet 1892. Ombygning 1913. Tilbygget Beboelse 1930 under Medvirken af Fabrikant Medom, Holstebro, samt Arkitekt E. V. Lind, Skive. Beboelsen er særskilt. Brandforsikring 92.000 Kr. Ejendomsskyld 22.000 Kr.

185 Leverandører med 1300 Køer, heraf 10 med over 20 Køer, 22 med 4 Køer eller der under.

Lugt- og Smagsprøve. Mejeriet er i Mælkebedømmelsesforening og deltager i Tuberkulosens Bekæmpelse. Kulfyring. Elektrisk Belysning.

	Indvejet Sød Mælk	Solgt Mælk og Fløde	Smørproduktion
1912—13.....	1.57 Mill. kg	—	60.990 kg
1913—14.....	1.92 —	—	75.460 —
1914—15.....	1.82 —	—	71.720 —
1927—28.....	2.96 —	—	119.466 —
1928—29.....	3.27 —	Hjemmesalg og Bysalg:	137.500 --
1929—30.....	3.62 —	ca. 400 kg	145.400 —

FORMAND

Grønbæk, Didrik Didriksen, f. 12. Dec. 1882 i Grønbæk, Søn af Gaardejer Kjeld Didriksen Grønbæk og Hustru Ane, f. Nielsen. Gift 14. Okt. 1910 med Karen G., Datter af Gaardejer Jacob Halgaard, Tvis og Hustru Ingeborg, f. Sognstrup.

Uddannet ved Landvæsen, Elev paa Borris Landbrugsskole 1908—09, Gaardejer 1910. Medlem af Skolekommissionen 1913—29, Formand for Venstreforeningen 1916—26, for Kvægavlst. 1915, for Holstebro og Omegns Højskolef. 1922, Medlem af Tvis Sogneraad 1913, Sogneraadformand 1914, Formand for Tvis A/M 1927 og for Hjernginding Herreders Kommunal. 1929, Medlem af Bestyrelsen for Ringkøbing Amts Sogneraad. 1929.

Adresse: Grønbæk pr. Tvis.

BESTYRER



Giver, Søren Nielsen, f. 2. April 1885 i Søtrup ved Hornum, Søn af Boelsmand Niels Giver og Hustru Ane Marie. Gift 28. April 1912 med Valborg Cecilie G., f. Nyborg.

Elev paa Enigheden i Randers 1901, paa A/M Ulstrup og Fælleslykke i Farsø, paa Støvring Højskole og Dalum Mælkerskole, Mejerist paa A/M Lødderup, Ulstrup, Snøde-Stoense, Tylstrup og Esbenhus, Mejeribestyrer paa Tvis A/M 1912. Revisor i Sygekassen, Tillidsmand for Mejeriernes og Landbrugets Ulykkesforsikring. Sølvmedalje og flere Hædrende Omtale for Smør.

Mejeriet er monteret med Sinus Indvejningsvægt, 2 Buaas Udvejningsvægte, Silkeborg Smørvægt, Danske Mejeriers Maskinfabriks Flødepasteur og do. Skummetmælkskoger (alt 1913), D. M. M. Forvarmer (1928), Sabroe Kølemaskine (1913), 1 Titan (1925) og 1 Alfa Centrifuge (gammel), D. M. M. Kærne (1925), Caroc & Leth Kedel (1897), D. M. M. Dampmaskine (1913), 2 Vandpumper, 1 Hævert, 1 Føde-, 1 Skummetmælks- og 1 Kærnemælkspumpe.

Der anvendes ligeligt fortinnede og Aluminiums Transportspande.

Der sælges 300 kg Smør hjemme, 150 kg i Bysalg, Resten til Grossist. Ost produceres ikke.

Mejeriet anvender Handelssyre. Fløden syrnes i Bassin. Mejeriet har eget Laboratorium. Der afregnes efter Fedtneheder. Personale: Mejeribestyrer, 1 Mejerist, 1 Elev, 1 Laborant, Leverandørernes 11 Kuske.

Mejeriet har særlig Kasserer. Mejeribestyreren fører Regnskabet. Regnskabsaar: Oktober til Oktober.

Gaardejer Jacob Halgaard, Halgaard, var Medstifter af Mejeriet og dets Formand i 18 Aar, dets Kasserer i 2 Aar.

Tørring Andelsmejeri.

Post- og Jernbaneanadresse: Lemvig. Telefon: Tørringhuse 11.



Oprettet 1887. Ombygning 1903 under Medvirken af stedlige Haandværkere. Beboelsen er særskilt. Brandforsikring 60.000 Kr. Ejendoms-skyld 16.000 Kr.

168 Leverandører med 1000 Køer, heraf 10 med over 20 Køer, 26 med 4 Køer eller der under. 6 Jersey Køer.

Lugt- og Smagsprøve. Mejeriet deltager i Tuberkulosens Bekæmpelse. Kulfyring. Elektrisk Belysning.

Mejeriet er monteret med Sinus Indvejnings-

vægt (1912), Jacob Nielsen Udvejningsvægt (1930), Silkeborg Smørvægt og Diskvægt (1910), 1 Danske Mejeriers Maskinfabriks og 1 Triumph Pasteur (1927 og 10), D. M. M. Regenerativ-apparat (1928), Sabroe Kølemaskine (1924), 2 Titan 45 Centrifuger (1909), D. M. M. Kærne (1926), Sabroe Kedel (1923), Caroc & Leth Dampmaskine samt 2 Centrifugal- og 1 Vandpumpe (alt 1905).

Der anvendes 60 % fortinnede og 40 % Aluminiums Transportspande.

	Indvejet Sød Mælk	Solgt Mælk og Fløde	Smørproduktion
1912—13.....	2.51 Mill. kg	—	97.939 kg
1913—14.....	2.64 —	—	103.941 —
1914—15.....	2.49 —	—	99.184 —
1927—28.....	2.91 —	—	117.709 —
1928—29.....	3.02 —	Hjemmesalg: 18.000 kg	124.261 —
1929—30.....	3.15 —	Bysalg: 81.900 —	129.581 —

Der sælges 3000 kg Smør hjemme, 6000 kg i Bysalg, Resten til Eksportforening. Ost produceres ikke.

Mejeriet anvender Handelssyre. Fløden syrnes i Bassin. Mejeriet har eget Laboratorium. Der afregnes efter Fedtneheder. Personale: Mejeri-

bestyrer, 1 Mejerist, 1 Elev, 1 Ekspeditrice, 1 Kusk, Leverandørernes 14 Kuske.

Mejeribestyreren fører Regnskabet. Regnskabsaar: April til April.

Proprietær N. B. Agger, Sdr. Vinkel, var Medlem af Mejeriets Bestyrelse 1923—27.

FORMAND

Balleby, Wille, f. 12. Juli 1869 i Sdr. Balleby, Søn af Gaardejer Bole Andersen Balleby og Hustru Nicoline, f. Balleby. Gift 30. Okt. 1901 med Krestine B., f. Christensen, Datter af Sognefoged Chr. Thomsen, Hove, og Hustru Krestine, f. Petersdatter.

Uddannet ved Landvæsen, Gaardejer 1892. Medlem af Tørring-Heldum Sogneraad 1903—09 og 1921—29, Repræsentant for Vest- og Sønderjydske Kreditforening 1909, Taksationsmand for samme 1915, Ejendomsskyldvurderingsmand 1918, Formand for Tørring A/M 1927.

Adresse: Sdr. Balleby, Tørring pr. Lemvig.



Karen Kirstine W., Datter af Gaardejer Chr. Kynde, Harboøre, og Hustru Else, f. Larsen.

Elev paa Harboøre A/M 1895—97, Mejerist paa Gjesten A/M 1897—98, Soldat 1898—99, Mejerist paa A/M Ikast 1899—1900, Mejeribestyrer paa Harboøre A/M 1900—03 og paa Tørring A/M 1903. Medlem af Bestyrelserne for Mejeristforeningen for Ringkøbing Amts nordre Kreds 1913—17 og for Lemvig Kul-

kompani 1926, Medlem af Menighedsraadet 1926, af Repræsentantskabet for Lemvig Folkebank 1927 og af Tørring-Heldum Sogneraad og Sogneraadformand 1929. 1 Sølv- og 4 Bronzemedaljer samt 32 Diplomer for Smør.

BESTYRER

Wrist, Niels Paakjær, f. 11. Sept. 1878 i Harboøre, Søn af Gaardejer Jens Paakjær Wrist og Hustru Johanne, f. Rønn. Gift 26. Okt. 1900 med

Andelsmejeriet Ulfborg.

Post- og Jernbaneadresse: Ulfborg. Telefon: Ulfborg 34.

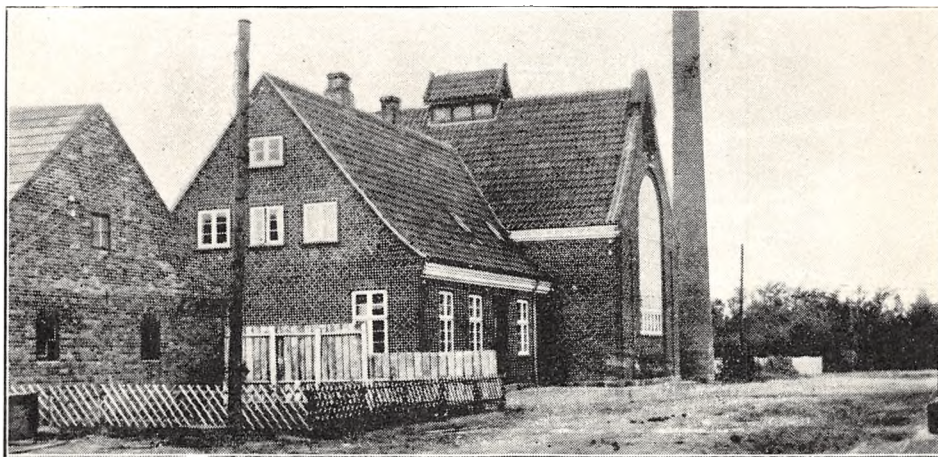

Oprettet 1914. Ombygning 1916 under Medvirken af Arkitekt E. V. Lind, Skive. Brandforsikring 75.000 Kr. Ejendomsskyld 27.000 Kr.

85 Leverandører med 500 Køer, heraf 3 med over 20 Køer, 10 med 4 Køer eller der under. Reduktaseprøve. Mejeriet er i Mælkebedømmel-

sesforening og deltager i Tuberkulosens Bekæmpelse. Fyring med Kul og Kvas. Elektrisk Belysning.

Mejeriet er monteret med Silkeborg Indvejningsvægt, Buas Udvejningsvægt og Silkeborg Smørvægt (alt 1916), Kolding Regenerativapparat

(1928), Sabroe Kølemaskine (1916), Alfa Centrifuge (1930), Hamlet Kærne (1916), Kolding Kedel og Dampmaskine (1920 og 16).

Der anvendes 85 % fortinnede og 15 % Aluminiums Transportspande.

	Indvejet Sød Mælk	Solgt Mælk og Fløde	Smørproduktion
1914—15.....	0.79 Mill. kg	—	—
1927—28.....	1.39 —	—	50.796 kg
1928—29.....	1.47 —	Bysalg: 7.407 kg Fløde	55.208 —
1929—30.....	1.66 —	47.432 - sød M.	62.031 —

Der sælges ca. 500 kg Smør hjemme, ca. 3400 kg i Bysalg, Resten til Eksportforening. Ost produceres ikke.

Mejeriet anvender Handelssyre. Fløden syrnes i Bassin. Mejeriet har Syrningsanlæg for Skummetmælken. Der afregnes efter Flødeenheder. Personale: Mejeribestyrelse, 1 Mejerist, 1 Ekspeditrice, Leverandørernes 7 Kuske.

FORMAND

Poulsgaard, Lars, f. 15. Jan. 1892 i Ulfborg, Søn af Gaardejer Peder Poulsgaard og Hustru Kristine, f. Larsen. Gift med Karen P., f. Korsgaard.

Elev paa Ryslinge Højskole og Ladelund Landbrugsskole, Gaardejer 1914. Formand for A/M Ulfborg 1926.

Adresse: Vestergaard, Ulfborg.

BESTYRELSE

Nørgaard, Anton Nicolai Christian, f. 5. April 1889 i Vellerup, Søn af Landmand Jens Nørgaard



og Hustru. Gift med Johanne N., f. Poulsen.

Elev paa A/M Morup Mølle 3 Aar og Højmark 1 Aar, Førstemejerist paa A/M Vestervig, paa Ladelund Mælkerskole 1912—13, Kredsvikar i Thisted Amtskreds 1913—15, Mejeribestyrelse paa A/M Ulfborg 1915.

Mejeribestyrelsen fører Regnskabet. Regnskabsaar: Oktober til Oktober.

Gartner Gunner Thybjerg, Ulfborg, var Medstifter af og Formand for Mejeriet, og fh. Gaardejer, nu Bankdirektør Hans Lillelund, Ulfborg St., har været Formand for Mejeriet.

Ulfborg Sogns Andelsmejeri.

Post- og Jernbaneadresse: Ulfborg. Telefon: Ulfborg Kirkeby 37.

Oprettet 1928 under Medvirken af Arkitekt E. V. Lind, Skive. Beboelsen er særskilt. Brandforsikring 86.000 Kr. Ejendomsskyld 28.000 Kr.

62 Leverandører med 566 Køer, heraf 4 med over 20 Køer, 14 med 4 Køer eller der under.

Reduktaseprøve. Kulfyring. Elektrisk Belysning fra eget Værk.

Mejeriet er monteret med Sinus Indvejningsvægt, Silkeborg Udvejningsvægt, do. Smørvægt, Kolding Regenerativapparat, Sabroe Kølema-

	Indvejet Sød Mælk	Solgt Mælk og Fløde	Smørproduktion
1928—29.....	1.63 Mill. kg	Hjemmes.: 410 kg Fløde	68.539 kg
1929—30 (11 Mdr.)	1.56 —	3.970 — s. M.	64.267 —

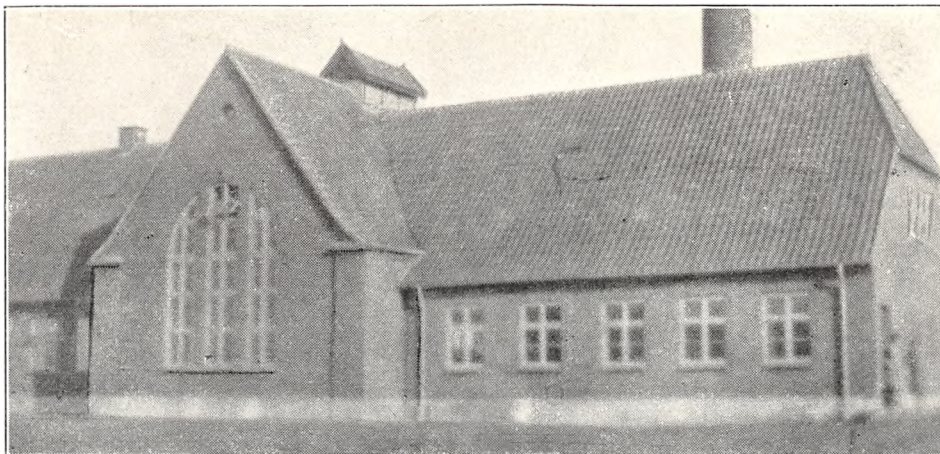

skine, Titan Centrifuge, Hamlet Kærne, Kolding Kedel, do. Dampmaskine, Thrige Elektromotor (alt 1928).

Der anvendes fortinne Transportspande.

Der sælges ca. 300 kg Smør hjemme, Resten til Grossist. Ost produceres ikke.

Mejeriet anvender Handelssyre. Fløden syrnes i

Bassin. Mejeriet har Syrningsanlæg for Skummetmælken og eget Laboratorium. Der afregnes efter Fedtenheder. Personale: Mejeribestyrer, 1 Mejerist, Leverandørernes 6 Kuske.

Mejeribestyreren fører Regnskabet. Regnskabsaar: Oktober til Oktober.

FORMAND



Bertelsen, Peder Arne, f. 26. April 1880 i Ulfborg, Søn af Gaardejer Christian Bertelsen, Kytrrupgaard, og Hustru Petrea, f. Lange. Gift 1. Juni 1912 med Maren Dorthea B., Datter af Gaardejer Christen Stenum, Ulfborg, og Hustru Maren, f. Damgaard.

Uddannet ved Landvæsen hos Faderen, Elev paa Ollerup Højskole 1901—02, Gaardejer 1912. Formand for Ulfborg Sogns A/M 1928, Medlem af Ulfborg Sogneraad 1929, Ejendomsskyldvurderingsmand.

Adresse: Kytrrupgaard pr. Ulfborg.

BESTYRER



Ruby, Otto Verner, f. 1. Okt. 1897 i Nees Sogn, Søn af Landmand Christian Ruby og Hustru. Gift med Anna R., f. Pedersen.

Elev paa Roskilde Højskole 1917—18 og Ladelund Mælkeriskole 1923—24, Mejerist paa A/M Ørvad 2½ Aar og Nees 1½ Aar, Førstemejerist paa A/M Kronborg, Taps, Stadil og Fredericia, Mejeribestyrer paa Ulfborg Sogns A/M 1928. Sølvmedalje paa Bøtteudstillingerne 1929 og 30.

Uddannet ved Landvæsen hos Faderen, Elev paa Ollerup Højskole 1917—18 og Ladelund Mælkeriskole 1923—24, Mejerist paa A/M Ørvad 2½ Aar og Nees 1½ Aar, Førstemejerist paa A/M Kronborg, Taps, Stadil og Fredericia, Mejeribestyrer paa Ulfborg Sogns A/M 1928. Sølvmedalje paa Bøtteudstillingerne 1929 og 30.

Vandborg Andelsmejeri.

Post- og Jernbaneadresse: Bonnet. Telefon: Vandborg 29.

Oprettet 1887. Udvidelse 1905 under Medvirken af stedlige Haandværkere. Brandforsikring 21.000 Kr. Ejendomsskyld 20.000 Kr.

144 Leverandører med 1600 Køer, heraf 5 med over 20 Køer, 10 med 4 Køer eller der under.

Lugt- og Smagsprøve. Mejeriet er i Mælkebedømmelsesforening og deltager i Tuberkulosens Bekæmpelse. Kulfyring. Elektrisk Belysning.

Mejeriet er monteret med Silkeborg Indvejningsvægt (1925), Jacob Nielsen Udvejningsvægt



(1927), Silkeborg Smørvægt (1926), Diskvægt (1920), 1 Buaas og 1 Danske Mejeriers Maskinfabriks Pasteuriseringsapparat (1898 og 1922), D. M. M. Forvarmer (1922), 2 Titan Centrifuger

(1912), D. M. M. Kærne, do. Kedel og Dampmaskine (1923, 24 og 26).

Der anvendes overvejende Aluminiums Transportspande. Ishus til 80 Læs.

	Indvejet Sød Mælk	Solgt Mælk og Fløde	Smørproduktion
1912—13.....	2.42 Mill. kg	—	91.840 kg
1913—14.....	2.52 —	—	96.090 —
1914—15.....	2.32 —	—	90.060 —
1927—28.....	3.12 —	—	131.661 —
1928—29.....	3.31 —	—	141.346 —
1929—30.....	3.44 —	Hjemmesalg: 27.000 kg	145.694 —

Der sælges ca. 3700 kg Smør hjemme, 1500 kg i Bysalg, Resten til Grossist. Ost produceres ikke.

Mejeriet anvender Handelssyre. Fløden syrnes i Bassin. Mejeriet har eget Laboratorium. Der afregnes efter Fedtenheder. Personale: Mejeri-

bestyrer, 2 Mejerister, 1 Elev, Leverandørernes 14 Kuske.

Mejeribestyreren fører Regnskabet. Regnskabsaar: April til April.

FORMAND



Jensen, Peter, f. 9. Dec. 1879 i Vandborg, Søn af Gaardejer Jens Christian Jensen og Hustru Kirsten, f. Christensen. Gift 23. Okt. 1907 med Mariane J., f. Madsen.

Elev paa Vestbirk Højskole 1902—03, Gaardejer 1907. Medlem af Vandborg-Ferring Sogneraad 1921—29. Formand for Vandborg A/M og Ejen-

domsskyldvurderingsmand 1930.

Adresse: Lille Kubstrup pr. Bonnet.

BESTYRETER



Strande, Jens Jensen, f. 17. Febr. 1866 i Vandborg, Søn af Gaardejer Jesper Jensen Strande og Hustru Laurine, f. Andersen. Gift 10. Okt. 1897 med Maren S., f. Jensen.

Elev paa Hammerhus A/M 1890—91, Mejerist paa A/M Midtlyn 1891—92, Mejeribestyrer paa Vandborg A/M 1892. Medlem af Vandborg-Ferring

Sogneraad 1903—07 og fh. af Bestyrelsen for Mejeristforeningen for Ringkøbing nordre Kreds, Regnskabsfører for Vandborg Ferring Sparekasse 1903. Guldmedalje fra Forsøgslaboratoriet for Smør, 1 Sølv- og 7 Bronzemedaljer samt 50 Diplomer og Skjolde.

Vildbjerg Andelsmejeri.

Post- og Jernbaneadresse: Vildbjerg. Telefon: Vildbjerg 72.

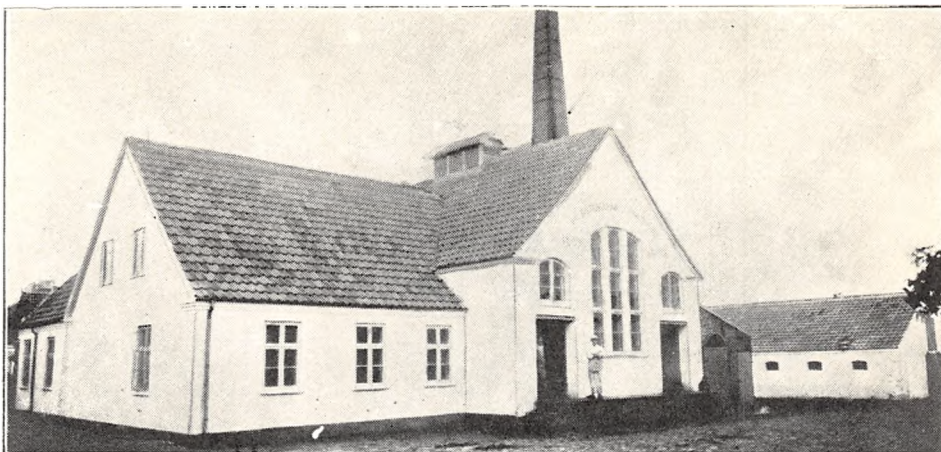

Oprettet 1891. Ombygning 1923 under Medvirken af stedlige Haandværkere. Beboelsen er særskilt. Brandforsikring 80.000 Kr.

168 Leverandører med 1375 Køer, heraf 15 med over 20 Køer, 20 med 4 Køer eller der under.

Mejeriet er i Mælkebedømmelsesforening. Kul-fyring. Elektrisk Belysning.

Mejeriet er monteret med Silkeborg Indvejningsvægt (1930), Bismær Udvejningsvægt (1916), Silkeborg Smørvægt (1910), Silkeborg Flødepasteur (1926), Buaas Koger (1928), Silkeborg Forvarmer (1923), Astra Kølemaskine (1920), 1 Titan, 3000 kg og 1 Alfa 2000 kg Centrifuge (1915 og 20), Silkeborg Kærne (1922), Sabroe Kedel (1928),

	Indvejet Sød Mælk	Solgt Mælk og Fløde	Smørproduktion
1927—28.....	3.48 Mill. kg	—	135.53 1kg
1928—29.....	3.50 —	Hjemmesalg: 2.470 kg	141.210 —
1929—30.....	3.85 —	Bysalg: 209.140 —	152.072 —

FORMAND



Sørensen, Søren Hansen, f. 22. Nov. 1874 i Tim, Søn af Gaardejer Niels Sørensen og Hustru Karen, f. Nørgaard Hansen. Gift 1904 med Petersine S., f. Jensen.

Elev paa Frederiksborg Højskole 1902—03, Gaardejer 1905. Medlem af Menighedsraadet og af Bestyrelserne for Landboforeningen og Hesteavlforeningen, Formand for Vildbjerg A/M 1931. Adresse: Rødding pr. Vildbjerg.

BESTYRER

Molbeck Pedersen, Carl Valdemar, f. 12. Febr. 1888 i Rind, Søn af Lærer L. A. Pedersen og



Hustru Marie, f. Molbeck. Gift 22. Jan. 1914 med Kirstine M. P., f. Iversen.

Elev paa Rind og Pederstrup A/M, paa Ladelund Mælkeriskole 1909—10, Mejerist, A/M Bakkekilde, Maltbæk, Juelsminde, Amtsvikar i Sønderjydske Mejeristforening, Leder af Hjerting Kærnestation, Mejeribestyrer paa Hjerting A/M 1914—15, paa Vildbjerg A/M 1915. Fh. Bestyrelsesmedlem i Hammerum Herreds Mejeristforening, Revisor i Vildbjerg Bank. Sølvmedalje for Smør 1921, 28 og 30, adskillige Bronzemedaljer, bl. a. paa Landsudstillingen 1929.

Danske Mejeriers Maskinfabriks Dampmaskine (1915).

Der anvendes 70 % fortinnede og 30 % Aluminiums Transportspande.

Der sælges ca. 2000 kg Smør hjemme, ca. 1100 kg i Bysalg, Resten til Eksportforening. Ost produceres ikke.

Mejeriet anvender Handelssyre. Fløden synes i fortinnet Kopperbassin. Der afregnes efter Flødeenheder. Personale: Mejeribestyrelse, 1 Mejerist, 1 Elev, 1 Kusk, Leverandørernes 14 Kuske.

Mejeribestyrelsen fører Regnskabet. Regnskabsaar: December til December.

Vind Andelsmejeri.

Post- og Jernbaneadresse: Vind. Telefon: Vind 14.

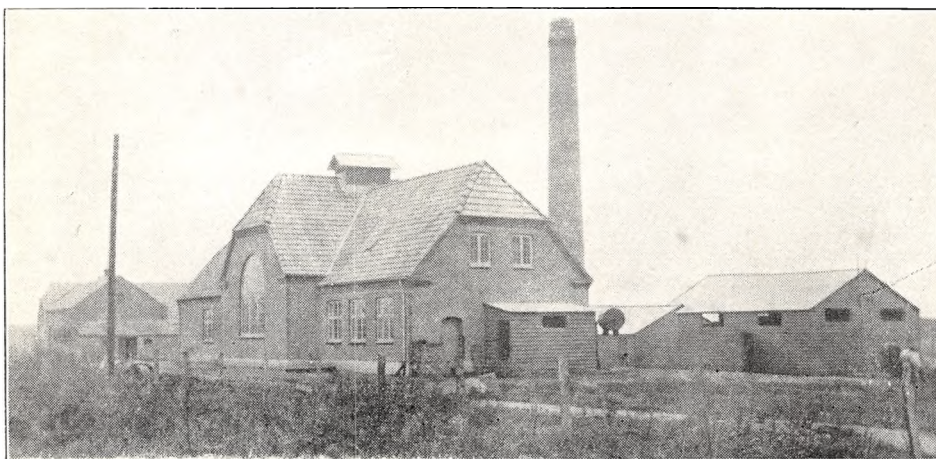

Oprettet 1927 under Medvirken af Ingeniør Engberg Hansen. Brandforsikring 66.000 Kr. Ejendomsskyld 19.000 Kr.

60 Leverandører med 340 Køer, heraf ingen med over 20 Køer, 10 med 4 Køer eller der under. Reduktaseprøve. Mejeriet er i Mælkebedømmel-

FORMAND



Kirkegaard, Karl, f. 1. Aug. 1872 i Vind, Søn af Gaardejer Anders Jensen og Hustru Edel Kathrine, f. Jacobsen. Gift 9. Nov. 1899 med Karen K., f. Kjeldsen, Datter af Gaardejer Kjeld Morsen, Vind, og Hustru Johanne, f. Jensen.

Uddannet ved Landvæsen, Gaardejer 1899. Medlem af Vinding-Vind Sogneraad 1909, Kommunekasserer 1911, Vurderingsmand for Vest- og Sønderjydske Kreditforening 1917, Ejendomsskyldvurderingsmand 1918, Medlem af Bestyrelsen for Holstebro-Ørnhøj Banen 1925, Formand for Vind A/M 1927.

Adresse: Kirkegaard pr. Vind.

BESTYRELSE



Jensen, Søren Christian Holger, f. 12. Nov. 1897 i Herlufllille, Søn af Landmand Hans Peter Jensen og Hustru. Gift med Mathæa J., f. Kjærgaard.

Elev paa A/M Godthaab ved Herlufmagle 2½ Aar og Kalby 1½ Aar, paa Ladelund Mælkerskole 1922—23, Mejerist paa A/M Kildebæk ved Ølsted 1 Aar, Hallelev 1 Aar, Stensved 1½ Aar og Sørvad 3 Aar, Mejeribestyrelse paa Vind A/M 1927. Sølvmedalje for Smør 1928, Hædrende Omtale 1929 og 30.

sesforening og deltager i Tuberkulosens Bekæmpelse. Fyring med Tørv og Træ. Petroleumsbelysning.

Mejeriet er monteret med Sinus Indvejningsvægt, Buaas Udvejningsvægt, Silkeborg Smørvægt, Kolding Pasteuriseringsapparat og For-

varmer, Sabroe Kølemaskine, Titan Centrifuge, Hamlet Kærne, Kolding Kedel (alt 1927), Caroc & Leth Dampmaskine.

Der anvendes $\frac{2}{3}$ fortinnede og $\frac{1}{3}$ Aluminiums Transportspande.

	Indvejet Sød Mælk	Solgt Mælk og Fløde	Smørproduktion
1927—28.....	0.80 Mill. kg	—	32.970 kg
1928—29 (11 Mdr.).....	0.74 —	—	30.726 —
1929—30.....	0.92 —	Hjemmesalg for ca. 700 Kr.	36.281 —

Der sælges for ca. 300 Kr. Smør hjemme, Resten til Grossist. Ost produceres ikke.

Mejeriet anvender Handelssyre. Fløden syrnes i Bassin. Mejeriet har eget Laboratorium. Der

afregnes efter Fedtenheder. Personale: Mejeribestyrer, 1 Elev, Leverandørernes 6 Kuske.

Mejeribestyreren fører Regnskabet. Regnskabsaar: Oktober til Oktober.

Ølstrup Andelsmejeri.

Post- og Jernbaneanadresse: Lervang. Telefon: Lervang 4.

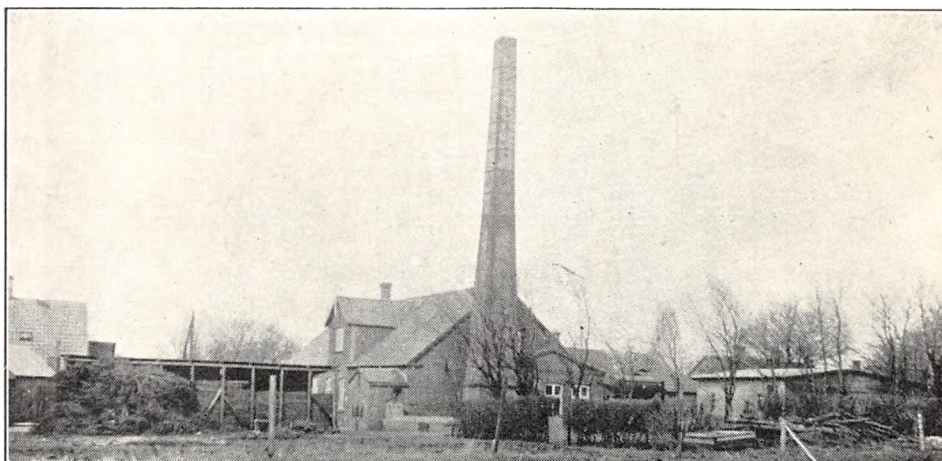

Oprettet 1888. Brandforsikring 60.000 Kr. Ejendomsskyld 20.000 Kr.

31 Leverandører med 772 Køer, heraf 9 med over 20 Køer, 15 med 4 Køer eller der under.

Reduktaseprøve. Fyring med Kul og Kvas. Elektrisk Belysning.

Mejeriet er monteret med Silkeborg Indvejningsvægt (1920), Buaas Udvejningsvægt (1925),

	Indvejet Sød Mælk	Solgt Mælk og Fløde	Smørproduktion
1912—13.....	1.95 Mill. kg	—	74.320 kg
1913—14.....	2.08 —	—	78.870 —
1914—15.....	2.13 —	—	82.150 —
1927—28.....	3.28 —	—	132.906 —
1928—29.....	1.87 — 11 Mdr.	—	75.456 — 11 Mdr.
1929—30.....	2.27 —	—	90.061 —

Silkeborg Smørvægt (1920), Kolding Pasteuriseringsapparat (1927), do. Forvarmer (1928), Sabroe Kølemaskine (1911), Titan Centrifuge (1910), Hamlet Kærne (1928), Kolding Kedel og Dampmaskine (1925 og 11).

Der anvendes 20 % fortinnede og 80 % Aluminiums Transportspande.

Der sælges ca. 300 kg Smør hjemme, ca. 200 kg i Bysalg, Resten til Eksportforening. Ost produceres ikke.

Mejeriet anvender Handelssyre. Fløden syrnes i Bassin. Der afregnes efter Flødeenheder. Personale: Mejeribestyrer, 1 Mejerist, 1 Elev, Leverandørernes 9 Kuske.

Mejeribestyreren fører Regnskabet. Regnskabsaar: Oktober til Oktober.

I 1927—28 blev Høer Andelsmejeri oprettet som udskilt fra Ølstrup Andelsmejeri.

FORMAND



Knudsen, Knud, f. 31. Marts 1868 i Farsted, Søn af Gaardejer Mads Knudsen og Hustru Katrine, f. Andersen. Gift med Ane K., f. Petersen.

Uddannet ved Landvæsen, Gaardejer. Sognefoged, Medlem af Ølstrup Sogneraad 1916—18, fh. Sogneraadformand, Formand for Ølstrup A/M 1912.

Adresse: Ølstrup pr. Lervang.

BESTYRER



Madsen, Morten, f. 25. Okt. 1869 i Dejbjerg, Søn af Husmand Palle Madsen og Hustru Kirsten. Gift med Knudine M., f. Jensen.

Elev paa Velling A/M 1885, Mejerist paa A/M Højmark, Mejeribestyrer paa Ølstrup A/M 1888. Medlem af Sogneraadet 1921—29 og Sogneraadskasserer en Tid, fh. Med-

lem af Menighedsraadet og af Bestyrelserne for Hjælpekassen, Brugsforeningerne og Mejeristforeningen for Ringkøbing Amts søndre Kreds samt Regnskabsfører for Brugsforeningen.

Ørbæk Andelsmejeri.

Postadresse: Tarm. Jernbaneadresse: Ølgod. Telefon: Hoven 8.

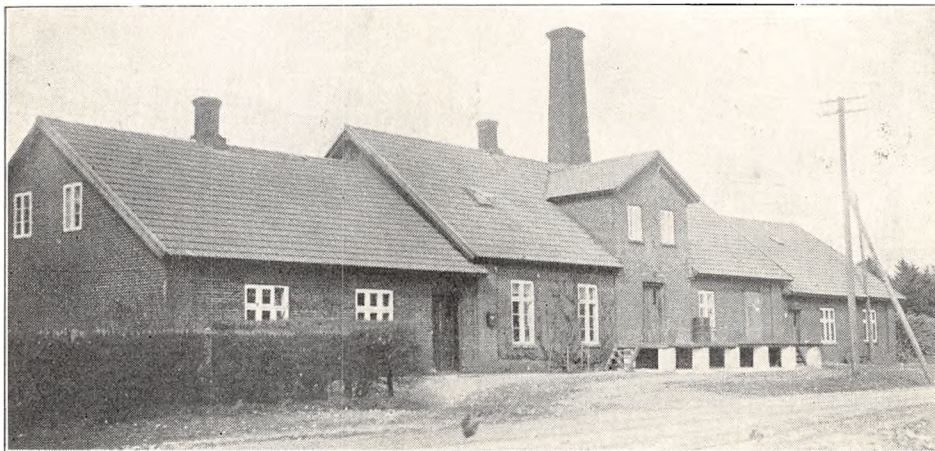

Oprettet 1888. Brandforsikring 42.200 Kr. Ejendomsskyld 13.000 Kr.

91 Leverandører med 1050 Køer, heraf 14 med over 20 Køer, 3 med 4 Køer eller der under.

Reduktaseprøve. Mejeriet deltager i Tuberkulosisens Bekæmpelse. Fyring med Kul, Tørv og Brænde. Elektrisk Belysning.

Mejeriet er monteret med Silkeborg Indvejnings-

vægt, Horsens Udvejningsvægt og Balance Smørvægt (alt 1920), Paasch & Larsen, Petersen Regenerativapparat (1919), Sabroe Kølemaskine (1908), Alfa Centrifuge (1910), Silkeborg Kærne

(1930), Jensen & Olsen Kedel (1900), Caroc & Leth Dampmaskine (1910).

Der anvendes fortinnede Transportspande.

	Indvejet Sød Mælk	Solgt Mælk og Fløde	Smørproduktion
1912—13.....	2.01 Mill. kg	—	76.560 kg
1913—14.....	2.10 —	—	81.080 —
1914—15.....	1.90 —	—	73.870 —
1927—28.....	2.19 —	—	87.500 —
1928—29.....	2.36 —	—	95.116 —
1929—30.....	2.65 —	Hjemmesalg: 18.000 kg	105.468 —

Der sælges 425 kg Smør hjemme, 468 kg i By-salg, Resten til Grossist. Ost produceres ikke.

Mejeriet anvender Handelssyre. Fløden syrnæs i Bassin. Der afregnes efter Fedtenheder. Per-

sonale: Mejeribestyrelse, 1 Mejerist, 1 Elev, Leverandørernes 10 Kuske.

Mejeribestyrelsen fører Regnskabet. Regnskabsaar: Oktober til Oktober.

FORMAND



Petersen, Niels Hans, f. 28. April 1883 i Aadum, Søn af Gaardejer Niels Kristian Hans Petersen og Hustru Anna, f. Thygesen. Gift med Marie P., f. Plauborg.

Uddannet ved Landvæsen, Gaardejer. Formand for Ørbæk Andelsmejeri 1924.

Adresse: Tarm.

BESTYRELSE



Christensen, Julius, f. 7. Okt. 1883 i Gantrup. Gift med Gerda C., f. Nedergaard.

Elev paa A/M Søvind, Hatting, Andst og Aaholm, paa Ladelund Mælkeriskole, Mejerist paa A/M Vestervang, Mejeribestyrelse paa A/M Kronen ved Mariager 1911—13 og paa Ørbæk A/M 1913.

Ørnholm Andelsmejeri.

Post- og Jernbaneadresse: Ørnholm. Telefon: Ørnholm 1.

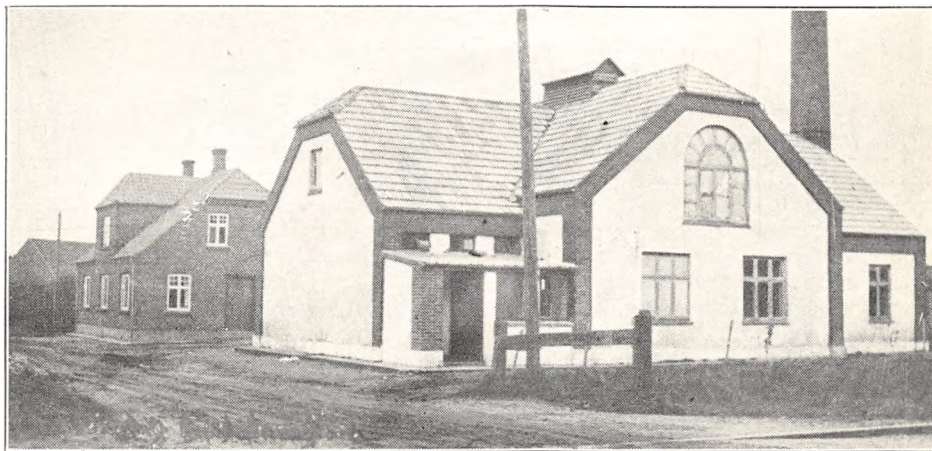

Oprettet 1911 under Medvirken af Arkitekt E. V. Lind, Skive. Beboelsen er særskilt. Brandforsikring 58.500 Kr. Ejendomsskyld 20.000 Kr.

128 Leverandører med 868 Køer, heraf ingen med over 20 Køer, 37 med 4 Køer eller der under. Reduktaseprøve. Mejeriet er i Mælkebedømmel-

sesforening. Fyring med Kul og Tørv. Elektrisk Belysning.

Mejeriet er monteret med Silkeborg Indvejningsvægt (1926), Buaas Udvejningsvægt (1920), Silkeborg Smørvægt, Danske Mejeriers Maskinfabriks Pasteur og do. Forvarmer (alt 1911), Sabroe Køle-

maskine og Alfa Centrifuge (1926), Zenith Kærne (1925), D. M. M. Kedel (1911), Frichs Dampmaskine (1899).

Der anvendes 30 % fortinnede og 70 % Aluminiums Transportspande.

	Indvejet Sød Mælk	Solgt Mælk og Fløde	Smørproduktion
1912—13.....	1.12 Mill. kg	—	41.600 kg
1913—14.....	1.12 —	—	43.840 —
1914—15.....	1.00 —	—	38.090 —
1927—28.....	1.94 —	—	77.331 —
1928—29.....	1.98 —	Hjemmesalg: 1.500 kg	78.449 —
1929—30.....	2.20 —	Bysalg: 21.800 —	87.379 —

Der sælges ca. 100 kg Smør hjemme, ca. 150 kg i Bysalg, Resten til Grossist.

Mejeriet anvender Handelssyre. Fløden syrnes i Bassin. Der afregnes efter Flødeenheder. Per-

sonale: Mejeribestyrelse, 1 Mejerist, 1 Elev, Leverandørernes 9 Kuske.

Mejeribestyrelsen fører Regnskabet. Regnskabsaar: 14. Oktober til 13. Oktober.

FORMAND



Jensen-Spaabæk, Iver C., f. 2. Maj 1868 i Spaabæk, Søn af Gaardejer Mathis Jensen og Hustru Cecilie, f. Jensen. Gift med Maren Kirstine J.-S., f. Simonsen.

Gaardejer 1894. Medlem af Sogneraadet 1909—15 og 1919—23, Formand for Ørnghøj A/M 1929.

Adresse: Ørnghøj.

BESTYRELSE



Jeppesen, Niels Peter, f. 29. Aug. 1889 i Aulum, Søn af Gaardejer Ove Jeppesen og Hustru Dorthea. Gift med Maren J., f. Laursen.

Elev paa A/M Nr. Felling, Ljørring, Linnet og Allingaabro, paa Ladelund Mælkerskole, Mejerist paa A/M Borris, Timring og Fuglsvig, Mejeribestyrer paa Ørnghøj A/M 1914.

Ørre Andelsmejeri.

Postadresse: Herning. Jernbaneadresse: Avlum. Telefon: Ørre 37.

Oprettet 1923 under Medvirken af Muremester Albert Nielsen, Lind. Brandforsikring 86.350 Kr. Ejendomsskyld 25.000 Kr.

75 Leverandører med 500 Køer, heraf 1 med over 20 Køer, 20 med 4 Køer eller der under.

Reduktationsprøve. Mejeriet er i Mælkebedømmelsesforening. Fyring med Tørv, Kvas, Brænde og Kul. Elektrisk Belysning.

Mejeriet er monteret med Silkeborg Indvejningsvægt, Buaas Udvejningsvægt, Silkeborg Smørvægt, Buaas Regenerativapparat, Sabroe Kølemaskine, Titan Centrifuge, Hamlet Kærne, Aalborg Skibværft Kedel og Alliance Dampmaskine (alt 1923).

Der anvendes overvejende fortinnede Transportspande.

	Indvejet Sød Mælk	Solgt Mælk og Fløde	Smørproduktion
1927—28.....	0.80 Mill. kg	—	35.000 kg
1928—29.....	1.10 —	—	46.000 —
1929—30.....	1.20 —	Hjemmesalg: for 1.000Kr.	49.000 —

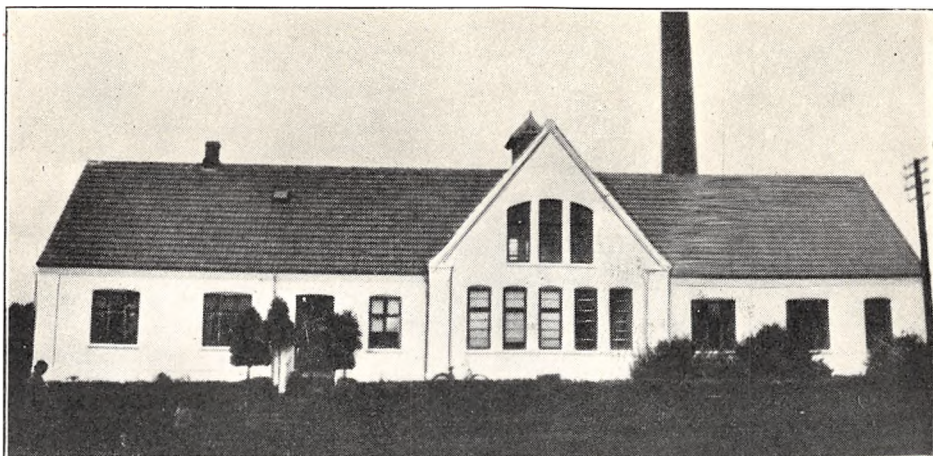

Der sælges 100 kg Smør hjemme, Resten til Grossist. Ost produceres ikke.

Mejeriet anvender Handelssyre. Fløden synes i Bassin. Der afregnes efter Flødeenheder. Personale: Mejeribestyrer, 1 Elev, Leverandørernes 8 Kuske.

Mejeribestyreren fører Regnskabet. Regnskabsaar: Oktober til Oktober.

Tidligere Formand: Gaardejer Marius Ottosen Krogh.

FORMAND



Nielsen, Niels Peter, f. 12. Febr. 1895 i Ilskov, Søn af Gaardejer Godtfred Nielsen og Hustru Anna, f. Jensen. Gift med Cecilie, Marie N., f. Nielsen.

Uddannet ved Landvæsen, Gaardejer 1919. Formand for Ørre Andelsmejeri 1928.

Adresse: Sdr. Thalund pr. Herning.

BESTYRER



Kjær, Magnus, f. 11. Nov. 1892 i Assing, Søn af Gaardejer Christian Kjær og Hustru. Gift med Merry K., f. Overgaard.

Elev paa A/M Assing 2 Aar og paa A/M Rind 2 Aar, paa Dalum Mælkerskole 1919—20, Første-mejerist paa A/M Aalykke, Lykesholm og Ljørring, Mejeribestyrer paa Ørre A/M 1923.

Ørvad Andelsmejeri.

Post- og Jernbaneadresse: Ramme. Telefon: Dybe 4.

Oprettet 1888. Ombygning 1898 under Medvirken af Konstantin Hansen, Kolding. Beboelsen er særskilt. Brandforsikring 100.200 Kr. Ejendoms-skyld 25.500 Kr.

162 Leverandører med 1500 Køer, heraf 10 med over 20 Køer, 48 med 4 Køer eller der under.

Lugt- og Smagsprøve. Kulfyring. Elektrisk Belysning fra eget Værk.

Mejeriet er monteret med Sinus Indvejnings-

vægt (1898), 2 Buaas Udvejningsvægte, do. Smørvægt, Diskvægt (alt 1924), 2 Danske Mejeriers Maskinfabriks Pasteuriseringsapparater (1927 og 25), do. Forvarmer (1927), Sabroe Kølemaskine (1911), 2 Titan Centrifuger (1910 og 16), Hamlet Kærne (1924), D. M. M. Kedel (1898), do. Dampmaskine (1931), Centrifugalpumpe (1930).

Der anvendes 75 % fortinnede og 25 % Aluminiums Transportspande.



	Indvejet Sød Mælk	Solgt Mælk og Fløde	Smørproduktion
1912—13.....	3.41 Mill. kg	—	130.250 kg
1913—14.....	4.00 —	—	149.953 —
1914—15.....	2.19 —	—	83.229 —
1927—28.....	3.17 —	—	127.896 —
1928—29.....	3.42 —	—	140.092 —
1929—30.....	3.76 —	Hjemmesalg: 31.974 kg	151.974 —

Der sælges ca. 1350 kg Smør hjemme, Resten til Eksportforening. Ost produceres ikke.

Mejeriet anvender Handelssyre. Fløden syrnes i Bassin. Mejeriet har eget Laboratorium. Der afregnes efter Fedtneheder. Personale: Mejeri-

bestyrer, 2 Mejerister, 1 Elev, 1 Kusk, Leverandørernes 15 Kuske.

Mejeribestyreren fører Regnskabet. Regnskabsaar: 15. September til 15. September.

FORMAND

Nielsen, Hans, f. 3. Dec. 1875 i Nr. Højrup, Søn af Gaardbestyrer P. Nielsen og Hustru Maren Oline, f. Hansen. Gift 29. Okt. 1918 med Maren N., Datter af Gaardejer Chr. Eskildsen, Bøvling, og Hustru Ane, f. Højland.

Uddannet ved Landvæsen, Elev paa Vejstrup Højskole 1893—94, paa Askov Højskole 1900—01, Gaardejer 1910. Sognefoged 1918—28, Medlem af Bestyrelsen for Lemvig og Omegns Landboforening 1922, Formand for Ørvad A/M 1925, Filialbestyrer for Lemvig Folkebank, Medlem af Dybe-Ramme Sogneraad 1925, Sogneraadsformand 1929.

Adresse: Ramme.

BESTYRER



Nielsen, Jørgen Larsen, f. 23. Febr. 1872 i Jordløse, Søn af Landmand Rasmus Nielsen og Hustru Kirsten, f. Nielsen. Gift 4. Nov. 1897 med Anne N., f. Hansen.

Elev paa Jordløse A/M, paa Dalum Mælkeriskole, Mejerist paa A/M Grøndal, Mejeribestyrer paa Ørvad A/M 1895. Fh.

Medlem af Bestyrelsen for Ringkøbing Amts Mejeristforening og Kommunalrevisor i Dybe-Ramme Kommune. Kasserer for Dybe-Ramme Foredragsforening 1900—08, Formand for samme 1928, Revisor 1930. 2 Bronze-medaljer og 25 Diplomer for Smør.

AARHUS AMT

Andelsmejeriet Aaholm.

Post- og Jernbaneadresse: Odder. Telefon: Odder 54.

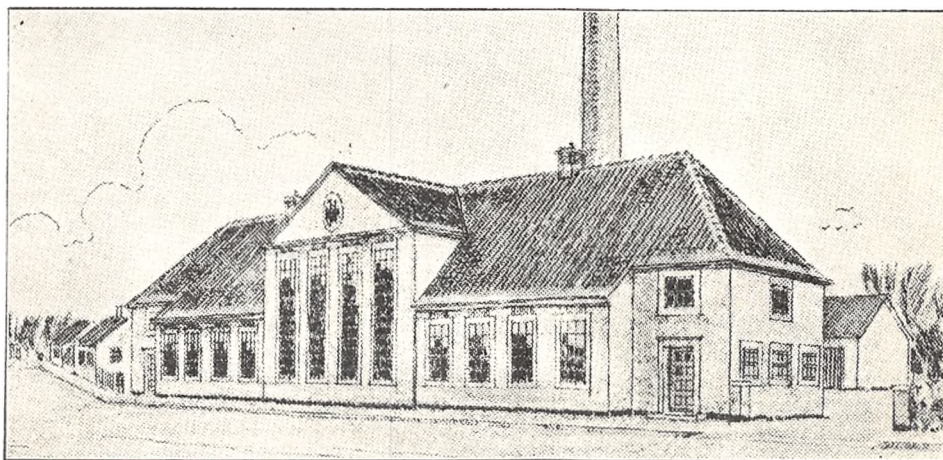

Oprettet 1884. Ombygning 1930 under Medvirken af Arkitekt H. P. Nielsen, Odder. Beboelsen er særskilt. Brandforsikring 176.900 Kr. Ejendomsskyld 60.000 Kr.

151 Leverandører med 1900 Køer, heraf 6 med over 20 Køer, 10 med 4 Køer eller der under.

Reduktase-, Lugt- og Smagsprøve. Kulfyring. Elektrisk Belysning fra eget Værk.

Mejeriet er monteret med Sinus Indvejningsvægt (1926), Bismar Udvejningsvægt (1930), Ba-

lance Smørvægt (1925), Paasch & Larsen, Petersen Pasteur og do. Regenerativapparat (1926), 2 Sabroe Kølemaskiner (1914 og 30), 1 Alfa 300 kg og 1 Westfalia 5000 kg Centrifuge (1924 og 27), 2 P. & L., P. Kærner (1927 og 30), Sabroe Kedel og Alliance Dampmaskine (1930), 1 Elektromotor og 1 amrk. Icecreamfryseri (1930), Danske Mejeriers Maskinfabriks Ostekar (1922).

Der anvendes fortinnede Transportspande.

	Indvejet Sød Mælk	Solgt Mælk og Fløde	Smørproduktion
1912—13.....	4.01 Mill. kg	—	157.670 kg
1913—14.....	3.97 —	—	151.470 —
1914—15.....	3.66 —	—	143.800 —
1927—28.....	4.20 —	—	162.478 —
1928—29.....	4.85 —	—	190.227 —
1929—30.....	5.03 —	Bysalg: 313.883 kg	195.157 —

Der sælges ca. 2000 kg Smør hjemme, ca. 14.200 kg i Bysalg, Resten til Grossist.

	1927—28	1928—29	1929—30
20 % Ost.....	3.000 kg	2.600 kg	—

Til Osten, der fremstilles af pasteuriseret Mælk, anvendes 8000 kg Sød-, 23.000 kg Skummet- og Kærnemælk. Osten sælges til Leverandørerne.

Mejeriet producerer ca. 10.000 kg Icecream aarligt.

Mejeriet anvender Handelssyre. Fløden synes

i Aluminiumsbassin. Mejeriet har eget Laboratorium. Der afregnes efter Fedtneheder. Personale: Mejeribestyrer, 4 Mejerister, 1 Karl, Leverandørernes 17 Kuske. 4 Udsalg og 4 Byvogne.

Mejeribestyreren fører Regnskabet. Regnskabsaar: November til November.

FORMAND



Mortensen, Morten Jensen, f. 8. Jan. 1877 i Ondrup, Søn af Gaardejer Jens Mortensen og Hustru Nielsine, f. Hansen. Gift 27. Maj 1910 med Birgitte M., Datter af Gaardejer Rasmus Jensen og Hustru Kirsten, f. Jensen.

Uddannet ved Landvæsen, Elev paa Ask Højskole 1893—94, Gaardejer 1902. Formand for Ondrup

Brugsforening 1904—08 og 1920—22, Medlem af Odder Sogneraad 1909—17 og 1921—25, Ejendomsskyldvurderingsmand 1912, Formand for Odder Dagblad 1921—29 og for A/M Aaholm 1918, Revisor i Landboforeningen 1920, Bestyrelsesmedlem i Venstrevælgerforeningen 1922.

Adresse: Ondrup pr. Odder.

BESTYRER



Bække, Christian, f. 5. Marts 1896 i Feldingbjerg, Søn af Gaardejer Anders Bække og Hustru Karen Marie, f. Jensen. Gift 27. Maj 1921 med Kirstine B., f. Jensen.

Elev paa Mammen A/M 1911—14, Mejerist paa A/M Juelsminde 1914—15, paa Hadsten Højskole 1915—16, Mejerist, Ørbæk A/M 1916—17, Hammers-

høj 1917—18, paa Ladelund Mælkeriskole 1918—19, Mejeribestyrer paa Ladelund A/M 1918—20, Centralmejeriet i Faarup 1920—27 og paa A/M Aaholm 1927. Medlem af Faarup Menighedsraad og Formand for Faarup Brugsforening 1925—26, Kommunalrevisor i Odder 1928. Forsøgslaboratoriets 3 første Diplomer, 2 Sølv- og 3 Bronzemedaljer paa Landsudstillingen samt flere Hædrende Omtale for Smør, Guldur fra Maypole for Smør 1924.

Aale Andelsmejeri.

Post- og Jernbaneadresse: Aale. Telefon: Aale 2.

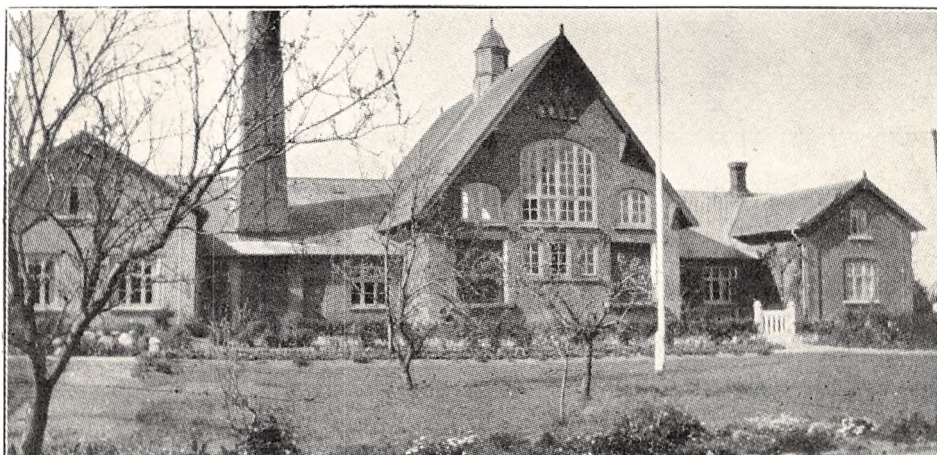

Oprettet 1889. Ombygning 1915. Udvidelse 1901 og 1905 under Medvirken af Arkitekt E. V. Lind,

Skive. Brandforsikring 73.360 Kr. Ejendomsskyld 32.000 Kr.

114 Leverandører med 1000 Køer, heraf 9 med over 20 Køer, 21 med 4 Køer eller der under.

Reduktaseprøve. Mejeriet er i Mælkebedømmelsesforening. Kulfyring. Elektrisk Belysning.

Mejeriet er monteret med Sinus Indvejningsvægt (1910), 3 Buaas Udvejningsvægte (1915), Silkeborg Smørvægt (1911), Diskvægt (1911),

Rauer Pasteur (1920) og 1 Paasch & Larsen, Petersen Pladepasteur (1931), Sabroe Kølemaskine (1905), Westfalia Centrifuge (1929), Hamlet Kærne (1930), Sabroe Kedel og do. Dampmaskine (1901 og 05), 4 Centrifugalpumper (1915 og 31), amerikansk Ostekar (1928).

Der anvendes fortinnede Transportspande.

	Indvejet Sød Mælk	Solgt Mælk og Fløde	Smørproduktion
1912—13.....	2.98 Mill. kg	—	130.810 kg
1913—14.....	2.98 —	—	130.010 —
1914—15.....	2.91 —	—	127.270 —
1927—28.....	3.23 —	—	143.660 —
1928—29.....	3.30 —	Hjemmesalg: 10.640 kg	145.000 —
1929—30.....	3.55 —	Bysalg: 53.110 —	155.176 —

Der sælges ca. 850 kg Smør hjemme, ca. 550 kg i Bysalg, Resten til Eksportforening.

	1927—28	1928—29	1929—30
20 % Ost	4.000 kg	5.000 kg	3.702 kg

Til Osten, der fremstilles af raa Mælk, anvendes 9495 kg Sød-, 23.005 kg Skummet- og Kærnemælk. Der sælges ca. 500 kg Ost en detail paa Mejeriet, Resten til Leverandørerne.

Mejeriet anvender Handessyre. Fløden syrnes i Bassin. Mejeriet har Syrningsanlæg for Skum-

metmælken og eget Laboratorium. Der afregnes efter Fedtenheder. Personale: Mejeribestyrer, 3 Mejerister, 1 Prøvetager, 1 Ekspeditrice, Leverandørernes 11 Kuske.

Mejeribestyreren fører Regnskabet. Regnskabsaar: Oktober til Oktober.

FORMAND



Hansen, Peter, f. 10. Okt. 1880 i Aale, Søn af Gaardejer Martin Hansen og Hustru Ane Marie, f. Petersen. Gift 12. Juni 1906 med Kirsten H., f. Thulsen.

Elev paa Vallekilde Højskole 1900—01 og paa Dalum Landbrugsskole 1904—05, Gaardejer 1906. Medlem af Menighedsraadet 1914—19, af Aale Sogneraad 1913—21, dets Formand 1914—18. Formand for Aale Andelsmejeri 1925.

Adresse: Højvang pr. Aale.

BESTYRER

Nielsen, Peter Johan, f. 21. Jan. 1880 i Verst, Søn af Husmand Jens Jørgen Nielsen og Hustru

Petrea, f. Falther. Gift 10. April 1908 med Birgitte N., Datter af Gaardejer Poul Mortensen, Tærnbølgaard, Verst, og Hustru Anna.

Elev paa A/M Kronborg 1899—1901, Mejerist, A/M Munkebo 1901, paa Ladelund Mælkerskole 1901—02 og i 1904, Mejerist, A/M St. Merløse 1902—04, Vikar paa Marstal Mejeri 1904, Kontrolassistent i Haastrup 1904—06, Mælke-dommer i Sydjydsk Mejeriforening 1906—07, Mejeribestyrer paa Korsholm A/M 1908—13, paa Aale A/M 1913. Fh. Formand for Skytteforeningen og Bestyrelsesmedlem i Horsenskredsens Mejeristforening, Medlem af Værgeraadet 1922, af Repræsentantskabet for Landbobanken i Horsens 1925, Bestyrer af samme Banks Filial 1930, Medlem af Aale Sogneraad og kritisk Kommunalrevisor 1929, Kirkeværg 1931. 1 Sølvmedalje for Ost, Bronzemedaljer og Diplomer for Smør, flere Gange højeste Aarskarakter ved Bøtteudstillingerne i Midtjydsk Mejeriforening samt Midtjydsk Smørekspportforening.

Andelsmejeriet Aastruplund.

Postadresse: Brædstrup. Jernbaneanadresse: Horsens. Telefon: Aastruplund 6.



Oprettet 1888 under Medvirken af stedlige Haandværkere. Brandforsikring 111.690 Kr. Ejendomsskyld 40.000 Kr.

234 Leverandører med 1721 Køer, heraf ingen med over 20 Køer, ingen med 4 Køer eller der under.

Reduktaseprøve. Mejeriet er i Mælkebedømmelsesforening og deltager i Tuberkulose Bekæmpelse. Kulfyring. Elektrisk Belysning.

Mejeriet er monteret med Sinus Indvejnings-

vægt (1921), 3 Jack Udvejningsvægte (1927, 30), Paasch & Larsen, Petersen Smørvægt (1928), Universal Pasteur og do. Regenerativapparat, Sabroe Kølemaskine (alt 1926), P. & L., P. Kærne (1929), Danske Mejeriers Maskinfabriks Kedel (1921), Marshall Dampmaskine ((1902), Sabroe Luftkompressor (1924), 1 Træ- og 1 amrk. Ostekar.

Der anvendes overvejende fortinnede Transportspande.

	Indvejet Sød Mælk	Solgt Mælk og Fløde	Smørproduktion
1912—13.....	5.25 Mill. kg	—	200.520 kg
1913—14.....	5.55 —	—	214.530 —
1914—15.....	4.95 —	—	192.180 —
1927—28.....	4.79 —	—	197.790 —
1928—29.....	5.03 —	Hjemmes.: 5.079 kg Fløde	211.637 —
1929—30.....	5.50 —	9.801 — s. M.	230 843 —

Der sælges ca. 1900 kg Smør hjemme, Resten til Eksportforening.

	1927—28	1928—29	1929—30
20% Ost og ganske lidt 45%	9.420 kg	12.247 kg	14.583 kg

Der sælges 8.387 kg Ost til Leverandører. Til Osten, der fremstilles af raa Mælk og parafineres, anvendes der 51.000 kg Sød- og 135.000 kg Skummet- og Kærnemælk. Ostelageret aikøles ved Tromler.

Mejeriet anvender Handelssyre. Fløden syrnes i Aluminiumsbassin. Mejeriet har Syrningsanlæg for Skummetmælken og eget Laboratorium. Der

afregnes efter Fedtenheder. Personale: Mejeribestyrelse, 2 Mejerister, 2 Elever, 2 Kontrolører, Leverandørernes 17 Kuske.

Mejeribestyrelsen fører Regnskabet. Regnskabsaar: November til November.

Afdøde Gaardejer Jacob Petersen, Brædstrup, var Medstifter af Mejeriet, og fungerede som dets Formand i en Aarrække.

FORMAND



Madsen, Kristen, f. 6. Okt. 1875 i Føvling, Søn af Gaardejer Hans Madsen og Hustru Rasmine, f. Christensen. Gift 17. Sept. 1901 med Karoline M., f. Jensen.

Elev paa Rye Højskole 1896—97, Gaardbestyrer 1897—1901, Proprietær 1901. Medlem af Bestyrelsen for A/M Aastruplund 1922—28, Formand 1928.

Adresse: Bolund pr. Nim.

BESTYRER



Madsen, Carl Otto, f. 29. Sept. 1893 i Hornslet, Søn af Træskomand Knud Madsen og Hustru Gertrud Marie, f. Andersen. Gift 20. Maj 1917 med Ane M., f. Høj.

Elev paa A/M Vesterkjær og Kronjyden i Randers, paa Ladelund Mælkeriskole 1915—16, Mejerist paa A/M Faarbæk, Ljørring, Engholm, Lindenvang, Enighed og Skørring, Mejeribestyrer paa A/M Haastoft 1917—21, paa A/M Aastruplund 1921. Forsøgslaboratoriets Hædersdiplom.

Andelsmejeriet Albion, Tamdrup.

Post- og Jernbaneanadresse: Lund, Østjyll. Telefon: Lund 9.

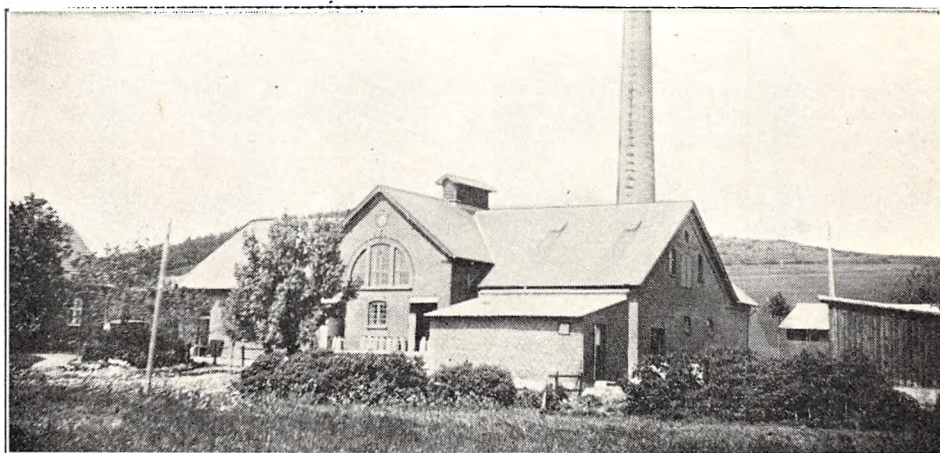

Oprettet 1888. Ombygning 1914 under Medvirken af Arkitekt Hansen, Vestbirk. Udvidelse 1926 under Medvirken af Mejeriingeniør Engberg, Horsens. Beboelsen er særskilt. Brandforsikring 59.000 Kr. Ejendomsskyld 25.000 Kr.

191 Leverandører.

Reduktaseprøve. Kulfyring. Elektrisk Belysning.

Mejeriet er monteret med Sinus Indvejningsvægt (1926), 2 Buaas Bismær Udvejningsvægte (1930 og 31), Paasch & Larsen, Petersen Smørvægt (1920), P. & L., P. Flødepasteur og For-

varmer (1920), do. Koger (1930), Sabroe Kølemaskine (1914), 2 Alfa Centrifuger (1915 og 27), P. & L., P. Kærne (1927), Sabroe Kedel (1926), Caroc & Leth Dampmaskine (1910), hjemmelavet Ostekar.

Der anvendes 80 % fortinnede og 20 % Aluminiums Transportspande.

Der sælges ca. 3000 kg Smør hjemme, Resten til Eksporthorening. I 1929—30 blev der produceret 7017 kg 20 % Ost, der solgtes en detail paa Mejeriet. Til Osten, der fremstilles af raa Mælk,

	Indvejet Sød Mælk	Solgt Mælk og Fløde	Smørproduktion
1912—13.....	3.45 Mill. kg	—	—
1913—14.....	3.55 —	—	—
1914—15.....	3.32 —	—	134.590 kg
1927—28.....	4.46 —	—	187.495 —
1928—29.....	4.72 —	Hjemmesalg: 3.174 kg	204.118 —
1929—30.....	514 —	6.387 —	221.876 —

anvendtes der 3183 kg Sød- og 87.717 kg Skummet- og Kærnemælk. Ostelageret aikøles ved Køle-maskine.

Mejeriet anvender egen Modersyre. Fløden syrnes i Bassin. Mejeriet har eget Laboratorium. Der afregnes efter Fedtneheder. Personale: Mejeri-

bestyrer, 2 Mejerister, 2 Elever, 1 Kontrolør, Leverandørernes 14 Kuske.

Formanden fører Kasse-, Mejeribestyreren Mælkeeregnskabet. Regnskabsaar: November til November.

Aldøde Gaardejer Anders Therkelsen, Vinten pr. Lund, var Mejeriets Formand i 13 Aar.

FORMAND



Houmann, Peder, f. 6. Aug. 1887 paa Damgaard i Hylke Sogn, Søn af Gaardejer Niels Peter Jensen Houmann og Hustru Karen, f. Sørensen. Gift med Marie H., f. Søndergaard.

Elev paa Roskilde Højskole 1908, paa Malling Landbrugsskole 1913—14, Gaardejer. Medlem af Tamdrup Sogneraad 1921

—25, Formand for Lund og Omegns Foderstofforening 1923, Medlem af Tamdrup Sogns Menighedsraad 1926, Formand for A/M Albion, Tamdrup, 1929.

Adresse: Vinten pr. Lund, Østjyll.

BESTYRER



Petersen, Peter Lauritz, f. 4. Juli 1878 i Haldrup, Søn af Slagtermester Laurs Peter Petersen og Hustru Marie, f. Andersen. Gift med Sofie P., f. Nielsen.

Elev paa A/M Søvind og Skovby v. Bogense, paa Ladelund Mælkeriskole 1902—03, Mejerist, A/M Søvind, Skovby, Rolfsted og Vejle Mælkeforsyning, Mejeribestyrer paa Torp

A/M 1907—10 paa A/M Albion, Tamdrup 1910. Medlem af Bestyrelsen for Horsensegnens Mejeristforening 1922—30 og af Tamdrup Sogneraad 1925—29. Forsøgslaboratoriets Guldmedalje for Smør Marts 1926.

Aldrup Andelsmejeri.

Post- og Jernbaneadresse: Hørning. Telefon: Ravnholt 10.

Oprettet 1885. Ombygning 1930 under Medvirken af Arkitekt E. V. Lind, Skive. Beboelsen er særskilt. Brandforsikring 101.000 Kr. Ejendoms-skyld 60.600 Kr.

167 Leverandører med ca. 1100 Køer, heraf 8 med over 20 Køer, 24 med 4 Køer eller der under.

Reduktaseprøve. Mejeriet deltager i Tuberkulosisens Bekæmpelse. Kulfyring. Elektrisk Belysning.

Mejeriet er monteret med Silkeborg Indvejningsvægt, Buaas Udvejningsvægt, Silkeborg

Smørvægt (1912), do. Flødepasteur (1926), Buaas Regenerativapparat, Sabroe Kølemaskine og Titan Centrifuge (alt 1930), Hamlet Kærne (1928), Sabroe Kedel og Danske Mejeriers Maskinfabriks Dampmaskine (1930), 1 Vandpumpe og 4 Mælkepumper, Træostekar (1930).

Der anvendes overvejende fortinnede Transportspande.

Osten sælges til Leverandørerne. Til Osten, der fremstilles af upasteuriseret Mælk, anvendes der 15.112 kg Sød- og 45.000 kg Skummet- og Kærnemælk.

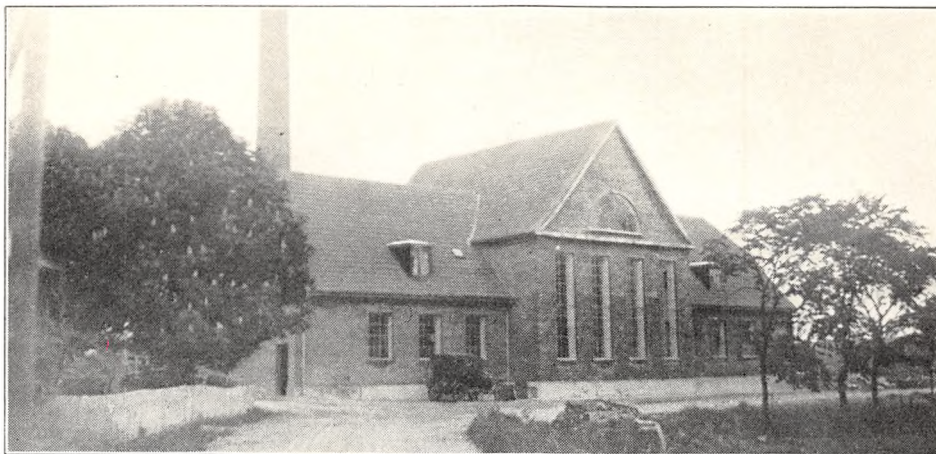

	Indvejet Sød Mælk	Solgt Mælk og Fløde	Smørproduktion
1912—13.....	2.64 Mill. kg	—	104 800 kg
1913—14.....	2.89 —	—	116.120 —
1914—15.....	2.65 —	—	107.420 —
1927—28.....	2.93 —	—	123.287 —
1928—29.....	3.09 —	—	131.970 —
1929—30.....	3.43 —	Hjemmesalg: 17.729 kg	148.821 —

Der sælges ca. 1200 kg Smør hjemme, Resten til Grossist.

	1927—28	1928—29	1929—30
20 % Ost	3.501 kg	3.475 kg	2.443 kg

Mejeriet anvender Handelssyre. Fløden syrnes i Bassin. Mejeriet har Syrningsanlæg for Skummetmælken. Der afregnes efter Fedtenheder. Personale: Mejeribestyrer, 2 Mejerister, 1 Elev, 1

Kontrolør, 1 Kuske, Leverandørernes 10 Kuske. Kasserer Karl Hansen fører Kasse- og Mejeribestyreren Mælkereskabet. Regnskabsaar: November til November.

FORMAND



Fogh, Thorvald, f. 2. Febr. 1878 i Ormslev, Søn af Gaardejer Poul Fogh og Hustru Kirsten, f. Pedersen Birkelund. Gift 13. Juli 1903 med Ane F., f. Nielsen.

Elev paa Frederiksborg Højskole 1899—1900, Gaardejer 1903. Formand for A/M Aldrup 1923.

Adresse: Ingerslev Mølle pr. Tranbjerg.



April 1899 med Cecilie Marie P., f. Rasmussen.

Elev paa A/M Hylleslevholm 1893—94 og Brundby 1894—95, paa Ladelund Mælkerskole 1895—96, Mejerist paa A/M Jordrup 1. April til 1. Sept. 1896, Stautrup F/M 1896—97, A/M Vesterkjær 1897, Bøstrup 1897—98 og Vorvadsbro 1898—99, Mejeribestyrer A/M Aldrup 1899.

Fh. Dommer ved Forsøgslaboratoriet i 8 Aar og Bestyrelsesmedlem i Aarhus Amts Mejeristforening i flere Aar. Forsøgslaboratoriets Hædersdiplom 1910, 1 Sølv- og 7 Bronzemedaljer for Smør, 1 Sølvmedalje og flere Bronzemedaljer for Ost.

BESTYRER

Pedersen, Jens Valdemar, f. 25. Febr. 1879 i Koldt Sogn, Søn af Gaardejer Niels Peder Pedersen og Hustru Mette Marie, f. Jensen. Gift 25.

Andelsmejeriet Alhøj.

Post- og Jernbaneadresse: Stilling. Telefon: Stilling 5.

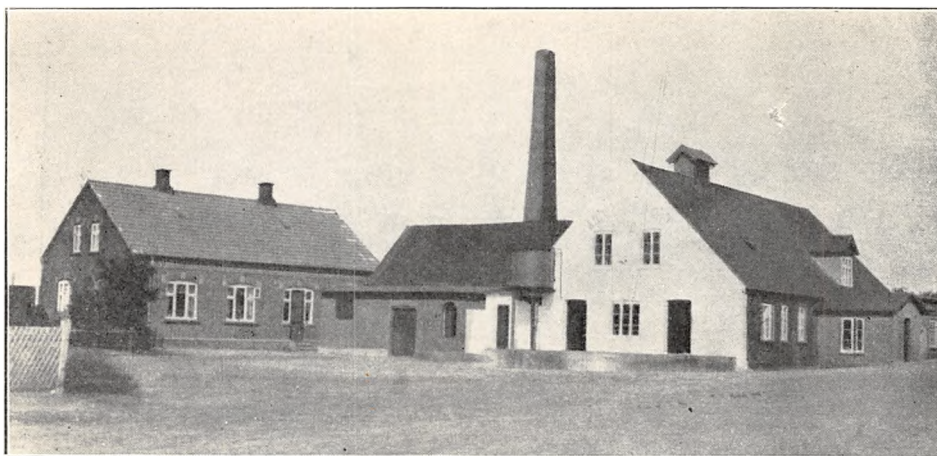

Oprettet 1887. Nybygning 1930/31 under Medvirken af Arkitekt E. V. Lind, Skive, og stedlige Haandværkere. Beboelsen er særskilt. Brandforsikring 98.000 Kr. Ejendomsskyld 38.000 Kr.

280 Leverandører med ca. 2000 Køer, heraf ca. 50 med over 20 Køer, ca. 100 med 4 Køer eller der under.

Reduktaseprøve. Kulfyring. Elektrisk Belysning.

Mejeriet er monteret med Sinus Indvejnings-

vægt (1905), Bismær Udvejningsvægte (1920, 23), Silkeborg Smørvægt (1910), Kolding Flødepasteur (1929), do. Forvarmer (1931), Sabroe Kølemaskine Nr. 13 (1917), 2 Titan Centrifuger (1914 og 31), Silkeborg 1200 kg Kærne, Kolding Kedel og do. Dampmaskine (alt 1931), 3 Vand- og 2 Mælkepumper, Træostekar (1931).

Der anvendes 75 % fortinnede og 25 % Aluminiums Transportspande.

	Indvejet Sød Mælk	Solgt Mælk og Fløde	Smørproduktion
1912—13.....	3.39 Mill. kg	—	132.610 kg
1913—14.....	3.47 —	—	128.560 —
1914—15.....	3.54 —	—	136.330 —
1927—28.....	—	—	—
1928—29.....	5.81 —	—	256.680 —
1929—30.....	6.34 —	—	267.847 —

Der sælges ca. 3.900 kg Smør hjemme, Resten til Eksportforening.

	1927—28	1928—29	1929—30
20% Ost	—	5.398 kg	5.743 kg

Af Osten, der fremstilles af raa Mælk, sælges ca. 700 kg en detail paa Mejeriet, Resten til Leverandører og andre.

Mejeriet anvender Handelssyre. Fløden synnes i Bassin. Mejeriet har eget Laboratorium. Der afregnes efter Fedtenheder. Personale: Mejeribestyrer, 2 Mejerister, 2 Elever. 1 Ekspeditrice, Leverandørernes 20 Kuske.

Mejeribestyreren fører Mælke-, Kassereren, Partikulier P. Christensen, Kasseregnskabet. Regnskabsaar: Maj til Maj.

Tidligere Mejeribestyrere: Søren Sørensen 1887—93, Anton Christensen 1893—1905 og Viggo Nielsen 1905—17.

FORMAND

Nielsen, Carl Martin Ehlers, f. 26. Juli 1875 i Vitved, Søn af Gaardejer Claus Nielsen og Hustru Frederikke, f. Andersen. Gift 28. Okt. 1902 med Maren N., Datter af Gaardejer Johannes Sørensen, Vorladegaard Sogn, og Hustru Ane, f. Nielsen.

Uddannet ved Landvæsen, Elev paa Ødum Landbrugsskole 1895—96, Forpagter 1896—1901, Gaardejer 1901. Medlem af Bestyrelsen for Fruering-Vitved Sparekasse 1908, Formand for A/M Alhøj 1921, for Sygekassenævnet 1929 og for Vitved Sogns Venstreforening, Medlem af Menighedsraadet 1922, af Fruering-Vitved Sogneraad 1925, Sogneraadformand og Medlem af Vægeraadet 1929.

Adresse: Vitvedgaard pr. Stilling.

BESTYRER



Hansen, Anton, f. 28. Sept. 1888 i Saksild, Søn af Husmand Rasmus Hansen og Hustru Christine, f. Jørgensen. Gift 25. Juni 1916 med Marie J., f. Nielsen.

Elev paa A/M Balskilde 1909—10, Snebjerg 1910—12, Fremtidshaab 1912—13, paa Ladelund Mælkerskole 1913—14, Mejerist, A/M Hammerum 1. Maj til 1. Nov. 1914, Egeskov 1914—15, Vikar i Hammerum Herred 1/2 Aar, Mejeribestyrer paa A/M Kronen i Mariager 1916—17 og paa A/M Alhøj 1917. Sølvmedalje for Smør 1919 og for Ost s. A., 5 Bronzemedaljer for Smør og 2 for Ost.

Alken Mejeri.

Post- og Jernbaneadresse: Alken. Telefon: Alken 14.

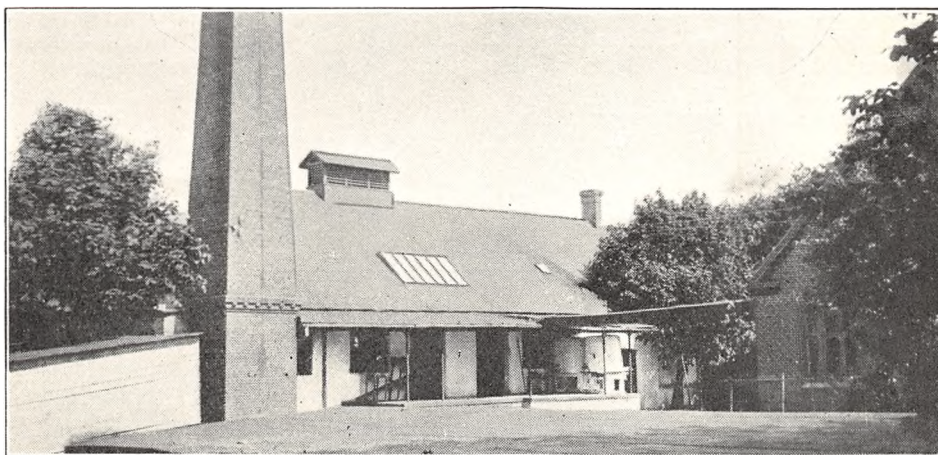

Andelsmejeri, oprettet 1893 under Medvirken af stedlige Haandværkere. Beboelsen er særskilt. Brandforsikring 75.000 Kr. Ejendomsskyld 14.000 Kr.

133 Leverandører.

Reduktaseprøve. Kulfyring. Elektrisk Belysning.

Mejeriet er monteret med Silkeborg Indvejningsvægt, 1 Buaas og 1 Silkeborg Udvejningsvægt

(1921), do. Smørvægt, Ostevægt, Silkeborg Flødepasteur, Forvarmer og Koger (1924), Alfa 30 Centrifuge (1930), Silkeborg Kærne (1923), Frichs Kedel (1901), Marshall Dampmaskine (1893), 1 Vand-, 1 Kærnemælks- og 1 Skummetmælks-pumpe, Træostekar.

Der anvendes 80 % fortinnede og 20 % Aluminiums Transportspande. Ishus til 100 Læs.

	Indvejet Sød Mælk	Solgt Mælk og Fløde	Smørproduktion
1912—13.....	2.04 Mill. kg	—	80.445 kg
1913—14.....	2.05 —	—	83.000 —
1914—15.....	1.88 —	—	76.450 —
1927—28.....	2.45 —	—	102.641 —
1928—29.....	2.67 —	—	114.506 —
1929—30.....	2.89 —	Hjemmesalg: 8.800 kg	122.480 —

Der sælges ca. 900 kg Smør til Andelshaverne, ca. 23.500 kg i Bysalg, Resten til Grossist.

	1927—28	1928—29	1929—30
20 % Ost.....	1.130 kg	1.130 kg	1.140 kg
0 - —.....	1.000 —	2.060 —	1.460 —

Til Osten, der fremstilles af raa Mælk, anvendes 5000 kg Sød- og 35.000 kg Skummet- og Kærnemælk. Der sælges 144 kg Ost en detail paa Mejeriet, 2016 kg til Leverandørerne, 540 kg til andre. Ostelageret luftaalkøles.

Mejeriet anvender Handelssyre. Fløden synes

i Bassin. Der afregnes efter Flødeenheder. Personale: Mejeribestyrelse, 1 Mejerist, 1 Elev, 1 Ekspedient, Leverandørernes 12 Kuske. 1 Udsalg.

Mejeribestyrelsen fører Regnskabet. Regnskabsaar: November til November.

FORMAND

Jensen, Knud, f. 20. Dec. 1884 i Horslev, Søn af Gaardejer Niels Jensen og Hustru Nielsine Marie, f. Poulsen. Gift 23. Marts 1915 med Helene Marie J., f. Andersen.

Elev paa Klank Højskole 1900—01, paa Malting Landbrugsskole 1909—10, Gaardejer 1912. Formand for A/M Alken 1918, Medlem af Mejeriudvaldet 1926.

Adresse: Kristinelund, Bjedstrup pr. Alken.

BESTYRELSE

Rasmussen, Niels, f. 20. Febr. 1894 i Assedrup. Gift 24. Okt. 1924 med Anine R., f. Pedersen.

Elev paa Kjørholm A/M 1909—10, paa Dalum Mælkerskole 1917—18, Vikar i Aarhus Amt 1923—24, Mejeribestyrelse paa A/M Alken 1924. Guldur for Smør 1927 og Sølvmedalje 1928.



Alrø Andelsmejeri.

Post- og Jernbaneadresse: Horsens. Telefon: Alsø 4.

Oprettet 1889 under Medvirken af stedlige Haandværkere. Brandforsikring 63.000 Kr. Ejendomsskyld 18.000 Kr.

43 Leverandører med 460 Køer, heraf 9 med over 20 Køer, 9 med 4 Køer eller der under.

Reduktaseprøve. Kulfyring. Elektrisk Belysning.

Mejeriet er monteret med Sinus Indvejningsvægt, Paasch & Larsen, Petersen Udvejningsvægt,

do. Smørvægt (1928), do. Pasteur og Regenerativapparat (1926), Sabroe Kølemaskine (1918), Alfa Centrifuge (1922), Hamlet Kærne (1925), Sabroe Kedel (1916), Alliance Dampmaskine (1913), hjemmelavet Ostekar.

Der anvendes fortinnede Transportspande.

Osten sælges til Leverandører.

Mejeriet anvender Handelssyre. Fløden synes

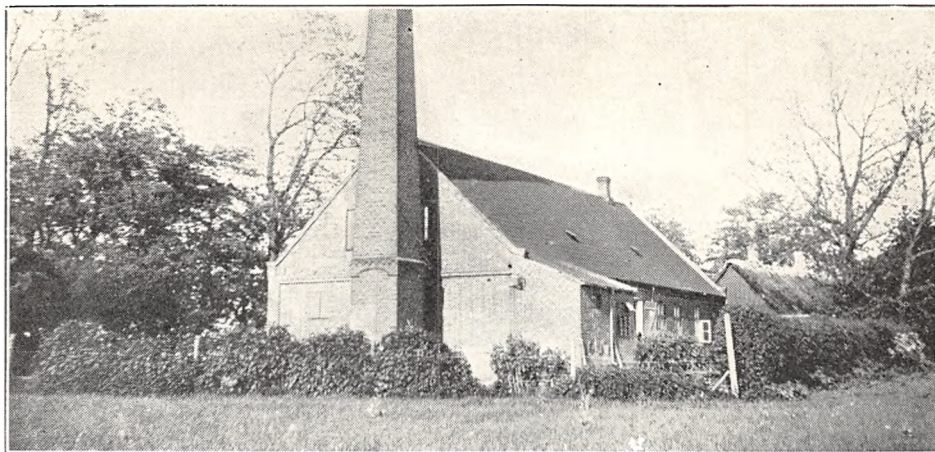

	Indvejet Sød Mælk	Solgt Mælk og Fløde	Smørproduktion
1912—13.....	1.00 Mill kg	—	—
1913—14.....	0.90 —	—	—
1914—15.....	0.80 —	—	—
1927—28.....	1.20 —	—	—
1928—29.....	1.40 —	Hjemmes.: 831 kg Fløde	57.218 kg
1929—30.....	1.45 —	895 — s. M.	55.204 —

Der sælges ca. 460 kg Smør hjemme, Resten til Eksportforening.

	1927—28	1928—29	1929—30
0% Ost.....	—	2.125 kg	1.680 kg

i Tønder. Mejeriet har eget Laboratorium. Der afregnes efter Fedtenheder. Personale: Mejeribestyrer, 1 Elev, Leverandørernes 5 Kuske.

Mejeribestyreren fører Regnskabet. Regnskabsaar: Oktober til Oktober.

FORMAND



Jørgensen, Niels Vilhelm, f. 12. Dec. 1884 paa Alrø, Søn af Gaardejer Jørgen Vilhelm Nielsen og Hustru Frederikke, f. Rasmussen. Gift 6. Marts 1929 med Magdalene J., Datter af Boelsmand Enevold Danielsen og Hustru Maren.

Uddannet ved Landvæsen, Elev paa Grundtvigs Højskole 1902—03 og paa

Lynby Landboskole 1910—11, Gaardejer 1923. Medlem af Bestyrelsen for Alrø A/M 1922—24, Formand 1924, Medlem af Alrø Sogneraad 1917—24, paany 1925, Medlem af Menighedsraadet 1927.

Adresse: Enghavegaard, Alrø pr. Horsens.

BESTYRER



Jensen, Ingemann, f. 15. Jan. 1902 i Skæve, Søn af Landmand Christian Jensen og Hustru. Gift med Valborg J., f. Appel.

Elev paa Skæve A/M 1½ Aar og Præstbro A/M, paa Thy Højskole 1924—25 og Ladelund Mælkeriskole 1925—26, Førstemejerist paa A/M Hastrup, Skovby Nord, Kirkedal, Gjesing-Skovby

og Raastedbro, Mejeribestyrer paa Alrød Andelsmejeri 1928.

Mejeriet Aneskilde.

Post- og Jernbaneadresse: Hinnerup. Telefon: Søften 9.

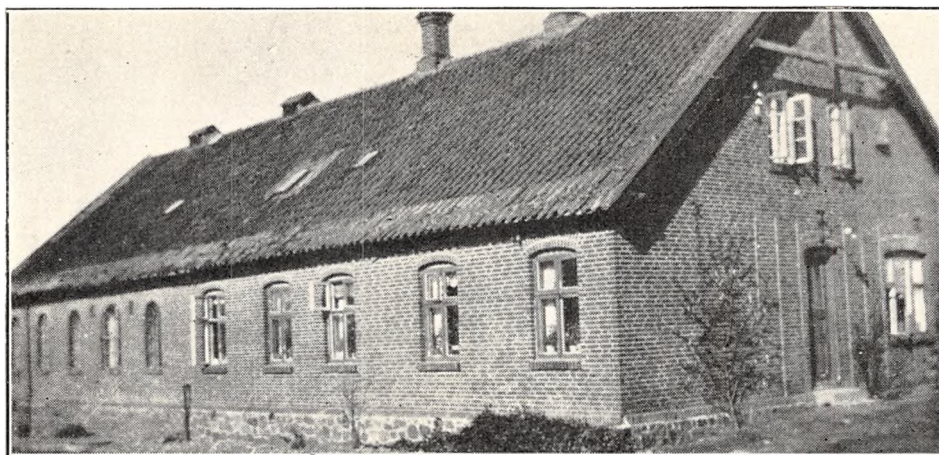

Andelsmejeri, oprettet 1888. Ombygning og Udvidelse 1908 under Medvirken af stedlige Haandværkere. Bortforpagtet 1928. Brandforsikring 75.300 Kr. Ejendomsskyld 17.000 Kr.

56 Leverandører med 500 Køer, heraf 1 med over 20 Køer, 10 med 4 Køer eller der under.

Kulfyring. Elektrisk Belysning.

Mejeriet er monteret med Silkeborg Indvejningsvægt (1912), Buaas Udvejningsvægt (1908), Silkeborg Smørvægt (1906), Danske Mejeriers Maskinfabriks Flødepasteur (1908), do. Koger og Forvarmer (1925 og 20), 2 Alfa A. V. 4 og A. V. 6 Centrifuger (1916 og 23), Hamlet Kærne (1916), Frichs Kedel (1902), D. M. M. Dampmaskine

	Indvejet Sød Mælk	Solgt Mælk og Fløde	Smørproduktion
1912—13.....	1.69 Mill. kg	—	65.240 kg
1913—14.....	1.75 —	—	68.520 —
1914—15.....	1.60 —	—	62.670 —
1927—28.....	2.17 —	—	88.974 —
1928—29.....	1.39 —	—	58.572 —
1929—30.....	1.44 —	Hjemmesalg: 4.914 kg	60.742 —

Der sælges ca. 400 kg Smør hjemme, Resten til Grossist.

	1927—28	1928—29	1929—30
20% Gouda.....	13.500 kg	5.000 kg	—

FORPAGTER

Damlund, Christian Marinus, f. 21. April 1875 i Ferslev, Søn af Husmand Jens Christian Hansen og Hustru Maren Kerstine, f. Christensen. Gift 5. Juni 1904 med Kristine D., f. Andersen.

Elev paa A/M Damgaard, paa Ladelund Mælkerskole 1901—02, Mejerist paa A/M Naurbjerg, Hedelykke og Videmark, Mejeribestyrelse paa Mejeriet Aneskilde 1903—28, Forpagter af samme 1928. 3 Diplomer fra Forsøgslaboratoriet, 1 Sølvmedalje for Smør 1905 samt flere andre Anerkendelser. Regnskabsfører for Søften Brugsforening 1913.

Adresse: Hinnerup.



(1918), Træostekar (1910), 3½ m dyb Brønd med rigelig Vand.

Der anvendes overvejende fortinnede Transportspande. Ishus til 100 Læs.

Der sælges 1500 kg. Ost til Leverandørerne, Resten til Grossist. Til Osten, der fremstilles af upasteuriseret Mælk, anvendtes der i 1928—29

10.500 kg Sød- og 49.500 kg Skummet- og Kærnemælk.

Mejeriet anvender egen Modersyre. Fløden syrnes i Aluminiumsbassin med Laag. Der afregnes efter Ugens Notering pr. kg. Personale: 1 Mejerist, 1 Elev, Leverandørernes 5 Kuske.

Mejeriforpagteren fører Regnskabet. Regnskabsaar: Maj til Maj.

Andelsmejeriet Assedrup.

Post- og Jernbaneadresse: Assedrup.



Oprettet 1889 under Medvirken af stedlig Bygmester. Brandforsikring 62.150 Kr. Ejendoms-skyld 14.000 Kr.

45 Leverandører med 615 Køer, heraf 10 med over 20 Køer, 11 med 4 Køer eller der under.

Reduktaseprøve. Kulfyring. Elektrisk Belysning.

Mejeriet er monteret med Sinus Indvejningsvægt (1908), Buas Udvejningsvægt (1915), Ba-

lance Smørvægt (1928), Universal Regenerativ-apparat (1908), Sabroe Kølemaskine (1928), Alfa 3000 kg Centrifuge (1914), Danske Mejeriers Maskinfabriks Kærne (1926), Frichs Kedel (1898), D. M. M. Dampmaskine (1928).

Der anvendes overvejende fortinnede Transportspande.

	Indvejet Sød Mælk	Solgt Mælk og Fløde	Smørproduktion
1912—13.....	1.11 Mill. kg	—	45.210 kg
1913—14.....	1.16 —	—	46.430 —
1914—15.....	1.12 —	—	46.600 —
1927—28.....	1.56 —	—	66.219 —
1928—29.....	1.73 —	Hjemmesalg: 2.800 kg	74.529 —
1929—30.....	1.84 —	Bysalg: 12.204 —	80.049 —

Der sælges ca. 600 kg Smør hjemme, ca. 600 kg i Bysalg, Resten til Grossist. Ost produceres ikke.

Mejeriet anvender Handelssyre. Fløden syrnes i Bassin. Mejeriet har eget Laboratorium. Der

afregnes efter Fedtenheder. Personale: Mejeribestyrelse, 1 Mejerist, 1 Elev, Leverandørernes 5 Kuske.

Mejeribestyreren fører Regnskabet. Regnskabsaar: November til November.

FORMAND

Hesselvig-Pedersen, Peder, f. 31. Juli 1874 i Gettrup, Søn af Gaardejer Peder Pedersen Hesselvig og Hustru Kirstine, f. Andersen. Gift 25. April 1905 med Laura H.-P., Datter af Muremester Jørgen Jensen og Hustru Johanne, f. Henriksen.

Uddannet ved Landvæsen, Elev paa Lyngby Landboskole 1897—98, Inspektør paa Daurupgaard 1898—1905, Gaardejer 1905. Voldgiftsformand 1910, Medlem af Odder Sogneraad 1910—21, af Aarhus Amtsraad 1916, af Bankraadet for Odder Bank, af Bestyrelsen for Assedrup A/M 1929, Formand for Dansk Andels-Ægeksportforening, for A/M Assedrup 1930.

Adresse: Tvenstrup pr. Odder.



Hustru Ellen Marie, f. Nielsen. Gift 1907 med Mette C., f. Christensen.

Elev paa A/M Marienlund og Aarslev 1901, Mejerist, A/M Stjernholm 1901—03, paa Klank Højskole 1903—04, Mejerist, A/M Skovly 1904—05, A/M Stjernholm 1905, paa Ladelund Mælkeriskole 1905—06, Mejerist, A/M Skovly 1906—07,

Kjældsdam og Nederholm 1907, Mejeribestyrelser, A/M Assedrup 1907. Formand for Sygekassen 1917—22, Bestyrelsesmedlem og Regnskabsfører for Assedrup Brugsforening 1910, Kommunalrevisor 1931. 1 Sølv- og 2 Bronzemedaljer paa Jydsk Udstillinger for Smør.

BESTYRER

Christensen, Niels Theodor, f. 19. Aug. 1882 i Søballe, Søn af Gaardejer Frederik Christensen og

Andelsmejeriet Balskilde.

Post- og Jernbaneadresse: Malling. Telefon: Løjnkær 13.

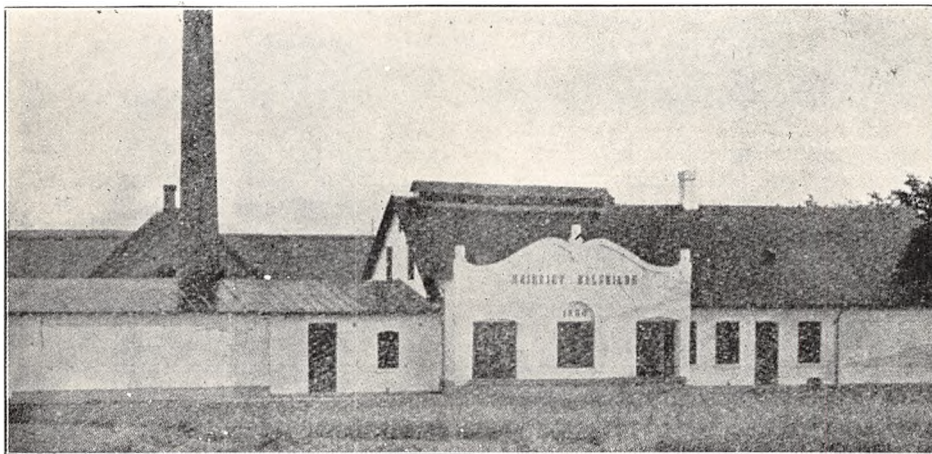

Oprettet 1886. Ombygning 1906 under Medvirken af Arkitekt Larsen, Ask. Beboelsen er særskilt. Brandforsikring 98.540 Kr. Ejendomsskyld 30.000 Kr.

110 Leverandører med 1100 Køer, heraf 14 med over 20 Køer, 28 med 4 Køer eller der under.

Reduktaseprøve. Kulfyring. Elektrisk Belysning.

Mejeriet er monteret med Sinus Indvejningsvægt (1908), Buas Udvejningsvægt (1928), Balance Smørvægt (1910), Danske Mejeriers Ma-

skinfabriks Flødepasteur og do. Pladepasteur (1926 og 30), Sabroe Kølemaskine (1926), Titan Centrifuge (1929), Hamlet Kærne (1924), Sabroe Kedel (1903), D. M. M. Dampmaskine (1926).

Der anvendes overvejende fortinnede Transportspande.

Der sælges ca. 800 kg Smør hjemme, ca. 300 kg i Bysalg. Resten til Eksportforening. Ost produceres ikke.

Mejeriet anvender Handelssyre. Fløden syrnes

	Indvejet Sød Mælk	Solgt Mælk og Fløde	Smørproduktion
1912—13.....	2.12 Mill. kg	—	82.900 kg
1913—14.....	2.21 —	—	86.100 —
1914—15.....	2.00 —	—	79.810 —
1927—28.....	2.81 —	—	121.708 —
1928—29.....	3.07 —	—	132.362 —
1929—30.....	3.19 — 11 Mdr.	Bysalg: 18.108 kg	138.480 — 11 Mdr.

i Bassin. Mejeriet har eget Laboratorium. Der afregnes efter Fedtenheder. Personale: Mejeribestyrer, 1 Mejerist, 1 Laborant, 1 Elev, Leverandørernes 9 Kuske.

Mejeribestyreren fører Mælke- Kassereren Kassererselskabet. Regnskabsaar: Oktober til Oktober.

FORMAND



Lassen, Jens, f. 28. Aug. 1886 i Ask, Søn af Gaardejer Jens Peter Lassen og Hustru Mette Kristine, f. Nielsen. Gift 3. April 1917 med Anna L., f. Christensen.

Elev paa Malling Landbrugsskole 1904 og paa Lyngby Landboskole 1906—07, Gardejer 1916. Brandfoged 1927, Formand for A/M Balskilde 1930.

Adresse: Ask pr. Malling.

BESTYRER



Andersen, Martin, f. 4. Nov. 1880 pta Strynø, Søn af Gaardejer Morten Andersen og Hustru Inger Marie, f. Hansen. Gift 7. Maj 1911 med Kathrine A., f. Rasmussen.

Elev paa F/M Ernstminde 1897—98, Mejerist paa A/M Longelse-Fuglsbølle 1898—1900, Dreslette 1900—01, paa Ladelund Mælkeriskole 1901—02,

Mejerist paa F/M Skrøbelev 1902—03, A/M Dreslette 1903—05, Ejby ved Køge 1905—06, Mejeribestyrer, Strynø A/M 1906—12 og paa A/M Balskilde 1912. Formand for Sygeplejeforeningen 1924. Forsøgslaboratoriets Hædersdiplom, 5 Sølv- og flere Bronzemedaljer for Smør.

Andelsmejeriet Baunskilde.

Post- og Jernbaneadresse: Faarvang. Telefon: Faarvang 79.

Oprettet 1887. Ombygning 1931. Beboelsen er særskilt. Brandforsikring 54.490 Kr. Ejendoms-skyld 14.000 Kr.

74 Leverandører med 480 Køer, heraf 3 med over 20 Køer, 30 med 4 Køer eller der under.

Reduktaseprøve. Kulfyring. Petroleumbelysning.

Mejeriet er monteret med Silkeborg Ind- og Udvejningsvægte (1923), Buaas Smørvægt (1927), Silkeborg Smørvægt (1931), do. Flødepasteur og

	Indvejet Sød Mælk	Solgt Mælk og Fløde	Smørproduktion
1912—13.....	1.39 Mill. kg	—	55.628 kg
1913—14.....	1.47 —	—	59.046 —
1914—15.....	1.19 —	—	47.115 —
1927—28.....	1.23 —	—	50.729 —
1928—29.....	1.34 —	Hjemme- og Bysalg:	56.731 —
1929—30.....	1.46 —	8.750 kg	61.753 —

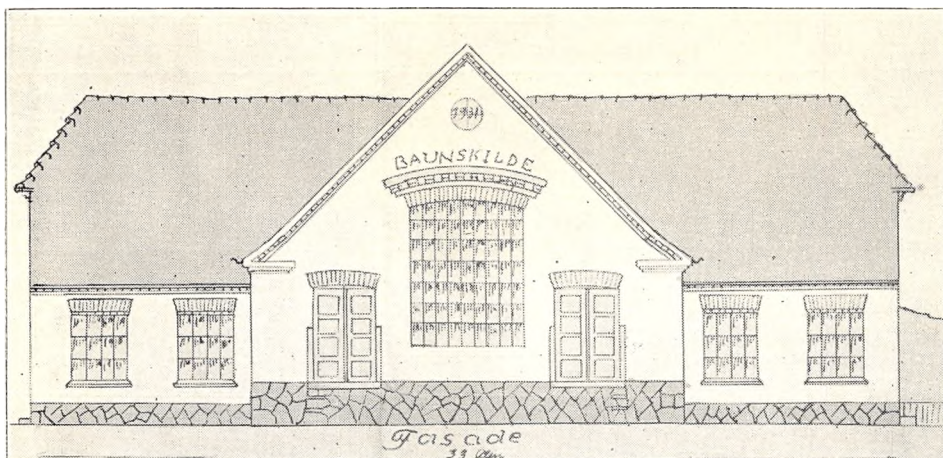

Regenerativapparat (1931 og 26), Alfa Centrifuge (1910), Silkeborg Kærne (1924), Sabroe Kædel (1930), Marshall Dampmaskine (1905), Kærnemælks-, 1 Sødsmælks-, 1 Skummetmælks-, 1 Vand- og 1 Fødepumpe, Trøstekar (benyttes ikke).

Der anvendes overvejende forfinede Transportspande.

Der sælges ca. 550 kg Smør hjemme, ca. 150

kg i Bysalg, Resten til Grossist. Ost produceres ikke.

Mejeriet anvender Handelssyre. Fløden syrnes i Bassin. Mejeriet har eget Laboratorium. Der afregnes efter Fedtneheder. Personale: Mejeribestyrelse, 1 Elev, Leverandørernes 7 Kuske.

Mejeribestyrelsen fører Mælke-, Kassereren Kasseregnskabet. Regnskabsaar: November til November.

FORMAND



Thøgersen, Søren Bech, f. 25. Febr. 1876 i Trust, Søn af Gaardejer Hans Peter Thøgersen og Hustru Christine Marie, f. Bech. Gift 11. Sept. 1914 med Mathilde T., f. Møller.

Uddannet ved Landvæsen, Gaardejer 1903. Formand for A/M Baunskilde 1930, Taksationsmand for Brandkassen for Byg-

ninger og Løsøre.

Adresse: Trust Skovgaard pr. Faarvang.

BESTYRELSE



Petersen, Hans Ilum, f. 2. Jan. 1878 i Hinge, Søn af Gaardejer Frederik Petersen og Hustru Kirstine, f. Lauritzen. Gift 28. Maj 1910 med Helene P., f. Rasmussen.

Elev paa Linaa A/M 1901—03, Mejerist, A/M Vinkel-Rind 1903, Thorning 1903—04, Serup 1904—07, paa Ladeldel Mælkeriskole 1907—08, Mejerist, A/M Thorning 1908, Bastrup og Herninglund 1909, Mejeribestyrelse paa A/M Baunskilde 1909. Regnskabsfører for Brugsforeningen 1909—21, Formand for Sygeplejeforeningen 1931.

Andelsmejeriet Bavnsbæk.

Post- og Jernbaneadresse: Hundslund. Telefon: Hundslund 63.

Oprettet 1888. Ombygning 1913. Udvidelse 1924 under Medvirken af Arkitekt Fussing, Horsens. Beboelsen er særskilt. Brandforsikring 61.000 Kr. Ejendomsskyld 16.000 Kr.

75 Leverandører med 550 Køer, heraf 4 med over 20 Køer, 26 med 4 Køer eller der under.

Reduktaseprøve. Mejeriet deltager i Tuberkulosisens Bekæmpelse. Kulfyring. Elektrisk Belysning.



Mejeriet er monteret med Sinus Indvejningsvægt (1906), Paasch & Larsen, Petersen Udvejningsvægt (1918), do. Regenerativapparat (1928), Sabroe Kølemaskine (1921), Westfalia Centrifuge og Victoria Kærne (1928), Møller & Jochumsen

Kedel (1904), Marshall Dampmaskine (1917), hjemmelavet Ostekar.

Der anvendes overvejende fortinnede Transportspande.

Osten sælges til Leverandørerne. Til Osten, der

	Indvejet Sød Mælk	Solgt Mælk og Fløde	Smørproduktion
1912—13.....	1.05 Mill. kg	—	40.656 kg
1913—14.....	1.07 —	—	42.257 —
1914—15.....	1.12 —	—	43.722 —
1927—28.....	1.28 —	Hjemmesalg:	51.632 —
1928—29.....	1.52 —	561 kg Fløde	61.331 —
1929—30.....	1.59 —	1.443 kg sød Mælk	65.182 —

Der sælges ca. 500 kg Smør hjemme, Resten til Grossist.

	1927—28	1928—29	1929—30
10 % Ost.....	2.500 kg	2.500 kg	2.500 kg
20 - —.....	1.000 —	1.000 —	1.000 —

FORMAND



Jensen, Jens, f. 23. Maj 1881 i Gylling, Søn af Gaardejer Rasmus Jensen og Hustru Kirsten, f. Jensen. Gift med Anna J., f. Petersen, afd.

Uddannet ved Landvæsen, Elev paa Elbæk Højskole, Gaardejer 1905. Formand for Andelsmejeriet Bavnsbæk 1924.

Adresse: Skablund pr. Hundslund.

BESTYRER

Slott, Jens Peter Mogensen, f. 28. April 1877 i Kolind, Søn af Opsynsmand Søren Mogensen og Hustru Ane Marie, f. Jensen. Gift 26. Marts 1907



med Laura S., Datter af Murer Carl Andersen og Hustru Dorthea, f. Hou.

Elev paa Vestbirk Højskole 1895—96, paa Hedensted A/M, paa Ladelund Mælkeriskole 1904—05, Mejerist paa A/M Tiltze, Horsens Mælkeforsyning, A/M Løgstrup, Thorup og Vesterkjær, Mejeribetyrer paa A/M Bavnsbæk 1906. Med-

lem af Bestyrelsen for Horsens—Odder-Banen 1924—27 og for Sondrup Brugsforening samt Regnskabsfører for sidstn. 1908, Medlem af Bestyrelsen for Elektricitetsværket 1916 og af Hundslund Sogneraad 1925.

fremstilles af raa Mælk, anvendes der 8.000 kg Sød- og 40.000 kg Skumm- og Kærnemælk.

Mejeriet anvender Handelssyre. Fløden syrnes i Tønder. Der afregnes efter Fedtenheder. Perso-

nale: Mejeribestyrelse, 1 Mejerist, 1 Elev, Leverandørernes 8 Kuske.

Mejeribestyrelsen fører Regnskabet. Regnskabsaar: November til November.

Beder Andelsmejeri.

Post- og Jernbaneadresse: Beder. Telefon: Beder 10.

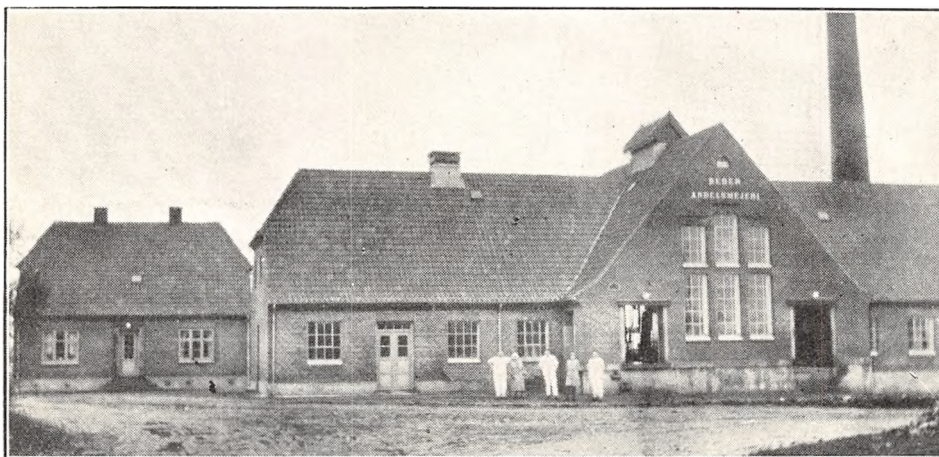

Oprettet 1886. Ombygning 1930 under Medvirken af Arkitekt E. V. Lind, Skive, og Statskonsulent Hørlyck. Beboelsen er særskilt. Brandforsikring 90.000 Kr. Ejendomsskyld 35.000 Kr.

95 Leverandører med 760 Køer, heraf 8 med over 20 Køer, 12 med 4 Køer eller der under.

Reduktaseprøve. Mejeriet deltager i Tuberkulosisens Bekæmpelse. Kulfyring. Elektrisk Belysning.

Mejeriet er monteret med Sinus Indvejnings-

vægt (1902), 2 Buaas Udvejningsvægte (1925), Balance Smørvægt (1922), Danske Mejeriers Maskinfabriks Pasteur og do Regenerativapparat, Sabroe Kølemaskine (alt 1930), Alfa Centrifuge (1927), Paasch & Larsen, Petersen Kærne (1928), Sabroe Kedel (1924), D. M. M. Dampmaskine (1930), 4 Træostekar.

Der anvendes fortinnede Transportspande.

	Indvejet Sød Mælk	Solgt Mælk og Fløde	Smørproduktion
1912—13.....	1.67 Mill. kg	—	62.444 kg
1913—14.....	1.68 —	—	65.720 —
1914—15.....	1.58 —	—	62.320 —
1927—28.....	1.96 —	—	80.574 —
1928—29.....	2.11 —	Hjemmesalg: 800 kg	84.325 —
1929—30.....	2.24 —	Bysalg: 27.000 —	92.794 —

Der sælges ca. 650 kg Smør hjemme, ca. 600 kg i Bysalg, Resten til Grossist.

	1927—28	1928—29	1929—30
20% Ost.....	5.000 kg	5.000 kg	5.000 kg

Osten sælges til Leverandører. Til Ostens Fremstilling anvendes 4000 kg Sød- og 41.000 kg Skumm- og Kærnemælk.

Mejeriet anvender Handelssyre. Fløden syrnes i Bassin. Mejeriet har eget Laboratorium. Der

afregnes efter Fedtenheder. Personale: Mejeribestyrelse, 1 Mejerist, 1 Elev, Leverandørernes 8 Kuske.

Mejeribestyrelsen fører Regnskabet. Regnskabsaar: November til November.

FORMAND



Lindby, Wilhelm, f. 24. Marts 1873 i Brendekilde, Søn af Piskefabrikant Hans Henrik Lindby og Hustru Marie, f. Jensen. Gift 21. April 1905 med Birtha L., f. Nakskov.

Uddannet ved Forstvæsen paa Frijsenborg, Boller og Kronborg Slotsskoves 1. Distrikt 1898—1904, Skovfoged i Fløjstrup Skov 1904. Medlem af Beder-Maling Sogneraad 1925, Formand for Beder A/M 1913.

Adresse: Fløjstrup Skov pr. Beder.

BESTYRER



Højsgaard, Jacob Johannes, f. 16. Juni 1892 i Odder, Søn af Gaardejer Rasmus Jensen og Hustru Birgitte, f. Jensen. Gift 10. Sept. 1924 med Marie H., f. Nielsen.

Elev paa Tranbjerg A/M 1907—11, Mejerist, A/M Ryomgaard 1911—12, Balskilde 1912—13, paa Testrup Højskole 1913—14, Mejerist, A/M Fisk-

bæk pr. Løgstrup 1914—15, Viborg A/M 1915—16, paa Dalum Mælkeriskole 1916—17, Vikar i Aarhus Amt 1917—23, Mejeribestyrelse, Beder A/M 1924. Forsøgslaboratoriets Diplom samt Sølv- og Bronzemedaljer og Hædrende Omtale for Smør.

Andelsmejeriet Bogenhøj.

Postadresse: Spørring, Aarhus. Jernbaneadresse: Aarhus. Telefon: Spørring 37.

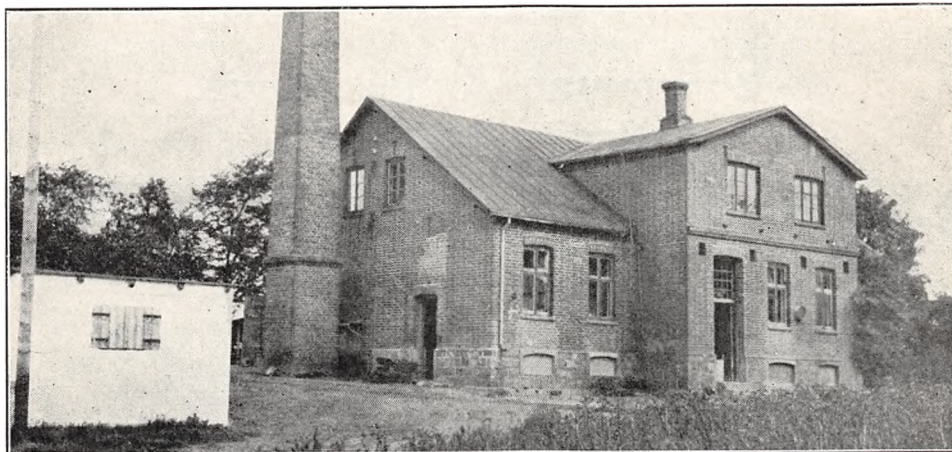

Oprettet 1893. Ombygning 1928 under Medvirken af stedlige Haandværkere. Beboelsen er særskilt. Brandforsikring 52.675 Kr. Ejendoms-23.000 Kr.

77 Leverandører med 590 Køer, heraf 3 med over 20 Køer, 24 med 4 Køer eller derunder.

Mejeriet deltager i Tuberkulosens Bekæmpelse. Kulfyring. Elektrisk Belysning.

Mejeriet er monteret med Silkeborg Indvej-

ningsvægt (1926), Bismær Udvejningsvægt (1926), Silkeborg Smørvægt (1905), Silkeborg Flødepasteur (1929), Danske Mejeriers Maskinfabriks Koger og do. Forvarmer (1928 og 08), Sabroe Kølemaskine (1912), Alfa A. V. 6 Centrifuge (1928), Zenith Kærne (1930), Sabroe Kedel (1924), Frichs Dampmaskine (1917).

Der anvendes overvejende fortinnede Transportspande.

	Indvejet Sød Mælk	Solgt Mælk og Fløde	Smørproduktion
1912—13.....	1.34 Mill. kg	—	52.350 kg
1913—14.....	1.39 —	—	54.560 —
1914—15.....	1.20 —	—	45.210 —
1927—28.....	1.55 —	—	62.610 —
1928—29.....	1.77 —	—	72.032 —
1929—30.....	1.93 —	Hjemmesalg: 52.188 kg	79.850 —

Der sælges ca. 1300 kg Smør hjemme, Resten til Grossist. Ost produceres ikke.

Mejeriet anvender Handelssyre. Fløden syrnes i Tønder. Mejeriet har eget Laboratorium. Der afregnes efter Fedtigheder. Personale: Mejeri-

bestyrer, 1 Mejerist, 1 Elev, 1 Kusk, Leverandørernes 7 Kuske.

Mejeribestyreren fører Regnskabet. Regnskabsaar: November til November.

FORMAND

Rasmussen, Evald, f. 8. Jan. 1886 i Voel, Søn af Gaardejer Adolf Rasmussen og Hustru Marie, f. Hansen. Gift 29. Marts 1909 med Anna R., f. Rasmussen.

Uddannet ved Landvæsen, Elev paa Højskole 1903, Gaardejer 1918. Formand for A/M Bogenhøj 1925, for Venstrevælgerforeningen 1926 og for Spørring og Omegns Brugsforening 1929.

Adresse: Spørring pr. Aarhus.

BESTYRER

Sørensen, Kresten Josef, f. 7. Febr. 1879 i Vitten, Søn af Skrædermester Jens Peter Sørensen og Hustru Sidsel, f. Nielsen. Gift 8. April 1908 med Jenny S., f. Feldballe.



Elev paa A/M Esbenhus, Mejerist paa A/M Boulstrup, Nimtofte, Boulstrup, Balskilde, Malling, Boulstrup og Kongstrup, paa Ladelund Mælkerskole 1904—05, Mejeribestyrer paa A/M Bogenhøj 1907. Kommunalrevisor 1914, Kasserer for Spørring Sygekasse 1922, Bestyrelsesmedlem i Spørring Haandværkerforening

1928. Bronzemedalje samt mange andre Udmærkelser for Smør.

Borumlund Andelsmejeri.

Post- og Jernbaneadresse: Mundelstrup. Telefon: Borum 6.

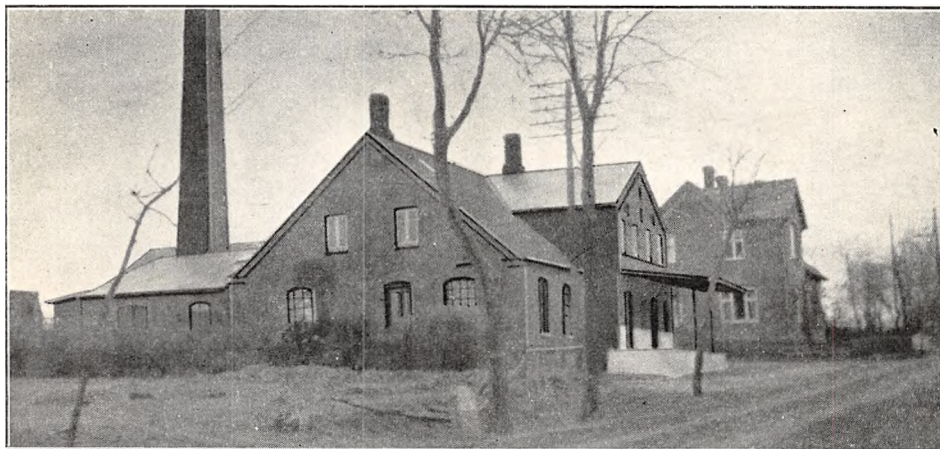

Oprettet 1887. Delvis Udvidelse 1913 under Medvirken af stedlige Haandværkere. Beboelsen

er særskilt. Brandforsikring 90.185 Kr. Ejendoms skyld 25.600 Kr.

64 Leverandører med 500 Køer, heraf 4 med over 20 Køer, 15 med 4 Køer eller derunder.

Reduktaseprøve. Mejeriet deltager i Tuberkulosisens Bekæmpelse. Kulfyring. Elektrisk Belysning.

Mejeriet er monteret med Sinus Indvejningsvægt (1920), Bismar Udvejningsvægt (1925), Silkeborg Smørvægt, do. Flødepasteur og Universal

Regenerativapparat (alt 1920), Alfa A. V. 6 Centrifuge (1930), Titan Mælkerenser (1920), Silkeborg Kærne (1923), Sabroe Kedel (1902), Marshall Dampmaskine (1922), Krügers Vandrensningsanlæg (1930).

Der anvendes fortinne Transportspande. Is-hus til 150 Læs.

	Indvejet Sød Mælk	Solgt Mælk og Fløde	Smørproduktion
1912—13.....	1.83 Mill. kg	—	69.780 kg
1913—14.....	2.06 —	—	81.500 —
1914—15.....	1.85 —	—	71.690 --
1927—28.....	1.39 —	—	42.164 —
1928—29.....	1.52 —	—	50.589 —
1929—30.....	1.54 —	Hjemmesalg: 36.826 kg	53.275 —

Der sælges 400 kg Smør hjemme, Resten til Grossist. Ost produceres ikke.

Mejeriet anvender Handelssyre. Fløden syrnes i Tønder. Mejeriet har eget Laboratorium. Der afregnes efter Fedtenheder. Personale: Mejeri-

bestyrer, 1 Mejerist, 1 Karl, Leverandørernes 5 Kuske.

Mejeribestyreren fører Regnskabet. Regnskabsaar: Oktober til Oktober.

FORMAND

Møller, Christian, f. 14. Maj 1894 i Galten, Søn af Gaardejer Peder Møller og Hustru Severine, f. Petersen. Gift 12. Jan. 1923 med Helene M., f. Lyngby.

Elev paa Klank Højskole 1910—11, paa Rye Højskole 1919—20, Gaardejer 1922. Formand for Borumlund A/M 1929.

Adresse: Mundelstrup.



BESTYRER

Pedersen, Axel Einar, f. i Hald, Randers Amt, Søn af Mejeribestyrer Pedersen, Hald A/M, og Hustru Kristine, f. Pejtersen.

Elev, Hald A/M 1918—20, A/M Bangskilde 1920—21 og Hald A/M 1921—22, Mejerist, A/M Kronjyden 1922—24, Hald 1924—25, Madbjerggaard 1925—26, paa Askov Højskole 1926—27, paa Ladelund

Mælkerskole 1927—28, Vikar paa Samsø i 4 Mdr., Mejerist, A/M Korsholm 1928—29, Førstemejerist, A/M Elkjærslund 1929—31, Mejeribestyrer, A/M Borumlund 1. Maj 1931.



Andelsmejeriet Boulstrup.

Post- og Jernbaneanadresse: Bovlstrup. Telefon: Bovlstrup 10.

Oprettet 1886. Ombygning 1905. Nybygning 1930 under Medvirken af Arkitekt E. V. Lind, Skive. Beboelsen er særskilt. Brandforsikring 140.000 Kr., Ejendomsskyld 64.000 Kr.

164 Leverandører med 1340 Køer, heraf 5 med over 20 Køer, 49 med 4 Køer eller derunder.

Reduktaseprøve. Kulfyring. Elektrisk Belysning.

Mejeriet er monteret med Silkeborg Indvej-

ningsvægt og Buas Udvejningsvægt (1930), Silkeborg Smørvægt (1905), Danske Mejeriers Maskinfabriks Pasteur (1930), Buas Forvarmer (1923), Sabroe Kølemaskine (1930), 2 Titan Centrifuger (1918 og 23), Silkeborg Kærne (1929), D. M. M. Kedel og Dampmaskine (1930 og 26), Rannie Hydraulisk Pumpe.

Der anvendes overvejende fortinne Transportspande.

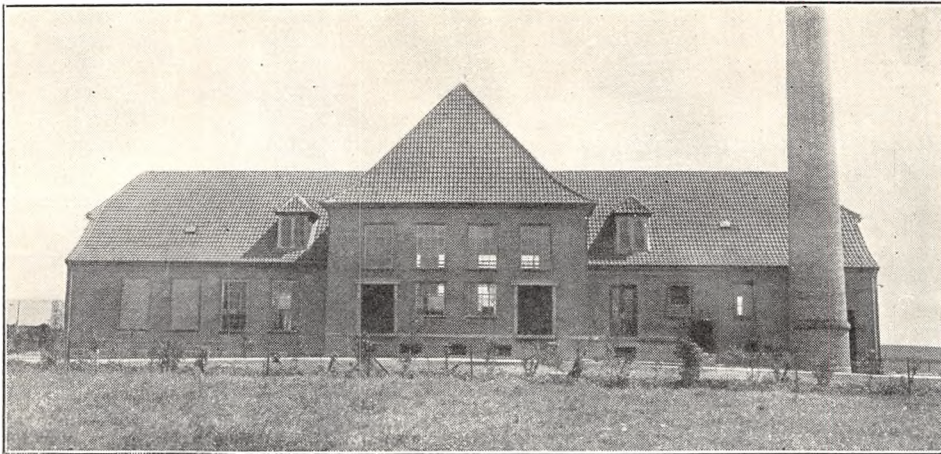

	Indvejet Sød Mælk	Solgt Mælk og Fløde	Smørproduktion
1912—13.....	2.89 Mill. kg	17.340 kg	112.950 kg
1913—14.....	2.82 —	17.520 —	110.800 —
1914—15.....	2.67 —	8.513 —	105.430 —
1927—28.....	3.75 —	17.738 —	160.447 —
1928—29.....	4.09 —	17.869 —	180.229 —
1929—30.....	4.30 —	18.544 —	190.370 —

Der sælges ca. 1400 kg Smør hjemme, ca. 1400 kg i Bysalg. Resten til Eksportforening. Ost produceres ikke.

Mejeriet anvender Handelssyre. Fløden syrnes i Aluminiumsbassin. Mejeriet har eget Laborato-

rium. Der afregnes efter Fedtenheder. Personale: Mejeribestyrer, 3 Mejerister, 1 Laborant, Leverandørernes 12 Kuske.

Mejeribestyreren fører Regnskabet. Regnskabsaar: November til November.

FORMAND



Frederiksen, Anders Peder, f. 1. Febr. 1877 i Boulstrup, Søn af Gaardejer Anders Frederiksen og Hustru Kirsten, f. Rasmussen. Gift 3. Juni 1904 med Nicoline F., Datter af Gaardejer Anders Nielsen og Hustru Ane, f. Christensen.

Uddannet ved Landvæsen, Elev paa Malling Landbrugsskole 1902—03,

Delingsfører paa Gymnastikkursus i Hadsten, Askov og Ryslinge, Gaardejer 1904. Ejendoms-skyldvurderingsmand 1909, Medlem af Randlev-Bjergager Sogneraad 1909—17, Sogneraadformand 1913—17, Medlem af Aarhus Amtsråd 1916—22, Formand for Hov Havn 1916, for Boulstrup A/M 1917, for Amtssygehuset i Odder 1916—22 og for Øst-Hads Herreds Mergelselskab 1925, Medlem af Bestyrelsen for Hads—Ning

Herreders Jernbaneselskab 1916—22, paany 1924 og af Bestyrelsen for Aarhus Amts Mejeriforening 1920, Statens Tilsynsførende i Hads Herreds Spare- og Laanekasse i Odder 1921.

Adresse: Boulstrup.

BESTYRER



Sørensen, Niels, f. 26. Febr. 1875 i Lemming, Søn af Væver Søren Rasmussen og Hustru Johanne, f. Olsen. Gift 11. Maj 1900 med Kirsten S., f. Jensen.

Elev paa A/M Boulstrup 1890—92, Mejerist paa A/M Bøgekilde 1892—95, Ebstrup 1895—96, paa Dalum Mælkerskole 1896—97, Mejerist paa

A/M Esbenhus 1897—98, Mejeribestyrer paa A/M Boulstrup 1898.

Andelsmejeriet Brolund.

Postadresse: Hadsten. Jernbaneadresse: Lerbjerg. Telefon: Lyngaa 10.

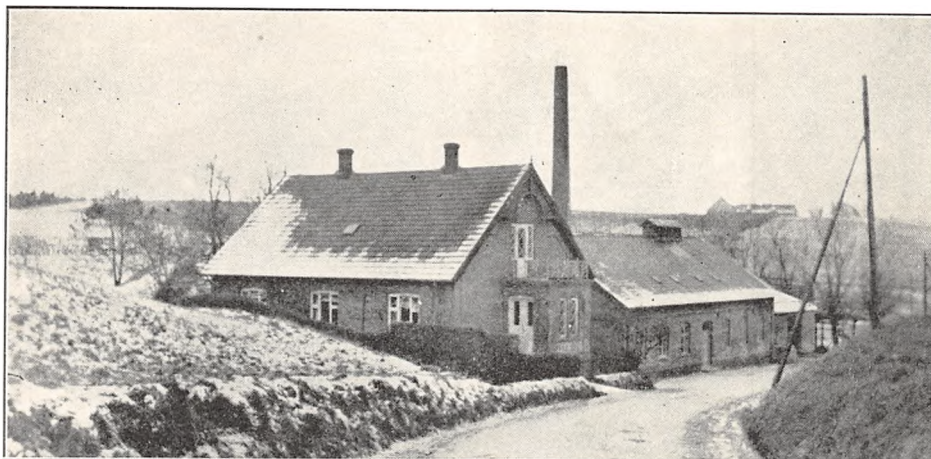

Oprettet 1887. Ombygning og Udvidelse 1929 under Medvirken af Ingeniør I. F. Engberg, Horsens, samt stedlige Haandværkere. Beboelsen er særskilt. Brandforsikring 122.500 Kr. Ejendoms-skyld 25.000 Kr.

96 Leverandører med 826 Køer, heraf 11 med over 20 Køer, 36 med 4 Køer eller derunder.

Reduktaseprøve. Kulfyring. Elektrisk Belysning. Mejeriet er monteret med Silkeborg Indvej-

ningsvægt (1912), Bismær Udvejningsvægt (1916), Silkeborg Smørvægt (1912), Silkeborg Flødepasteur (1924), Buaas »Elite« Regenerativapparat og Sabroe Kølemaskine (1929), 2 Alfa Centrifuger (1916 og 24), Paasch & Larsen, Petersen Kærne, Sabroe Kedel og Alliance Dampmaskine, samt 2 Trøostekar (alt 1929).

Der anvendes fortinnede Transportspande.

	Indvejet Sød Mælk	Solgt Mælk og Fløde	Smørproduktion
1912—13.....	2.08 Mill. kg	—	76.268 kg
1913—14.....	2.06 —	—	77.980 —
1914—15.....	1.75 —	—	69.101 —
1927—28.....	2.72 —	—	94.496 —
1928—29.....	2.64 —	—	104.442 —
1929—30.....	2.75 —	Hjemmesalg: 22.355 kg	112.253 —

Der sælges ca. 1850 kg Smør hjemme, Resten til Grossist.

	1927—28	1928—29	1929—30
20% Ost.....	31.160 kg	39.740 kg	26.120 kg
10 - —.....	3.460 —	3.680 —	4.040 —

Til Osten, der fremstilles af raa Mælk, anvendes 77.720 kg Sød, 296.880 kg Skummet- og Kærnemælk. Der sælges 7727 kg Ost en detail paa Mejeriet og til Andelshaverne, Resten til Grossist. Ostelageret afkøles kunstigt.

Mejeriet anvender Handelssyre. Fløden syrnes

i Aluminiumsbassin med Laag. Mejeriet har eget Laboratorium. Der afregnes efter Fedtenheder. Personale: Mejeribestyrelse, 2 Mejerister, 1 Elev, Leverandørernes 14 Kuske, 1 Karl.

Mejeribestyrelsen fører Regnskabet. Regnskabsaar: November til November.

FORMAND



Hansen, Erhard, f. 5. Maj 1881 i Vitten, Søn af Gaardejer Chresten Hansen og Hustru Bodil Kirstine, f. Erhardsen. Gift 25. Sept. 1906 med Kirstine H., f. Nielsen.

Elev paa Dalum Landbrugsskole 1899—1900, Gaardejer 1906. Medlem af Lyngaa Sogneraad og Skolekommission 1913—21, Sognefoged 1907, For-

mand for A/M Brolund 1. Novbr. 1919, Medlem af Bankraadet for Hadsten Bank 1928, Formand for Hadsten Andels-Svineslagteri 1931.

Adresse: Hadsten.

BESTYRER



Mikkelsen, Niels Michael, f. 3. Juli 1890 i Langaa, Søn af Købmand Mikkel Peder Mikkelsen og Hustru Nikoline, f. Sørensen. Gift 15. Juni 1919 med Mathilde M., f. Eskildsen.

Elev paa A/M Bøgekilde og Thorsager, paa Dalum Mælkeriskole 1916—17, Mejerist paa A/M Engesholm, Godthaab ved

Hadsten, Engesholm, Videmark og Aaholm ved Odder, Mejeribestyrer paa A/M Brolund 1919. Revisor i Brugsforeningen 1923, Kommunalrevisor 1931. 2 Sølvmedaljer for Smør og 1 for Ost og flere andre Udmærkelser.

Brædstrup Andelsmejeri.

Post- og Jernbaneadresse: Brædstrup. Telefon: Brædstrup 41.



Oprettet 1908 under Medvirken af Arkitekt Hansen, Østbirk. Beboelsen er særskilt. Brandforsikring 96.000 Kr., Ejendomsskyld 45.000 Kr. 230 Leverandører med 1760 Køer, heraf 17 med over 20 Køer, 45 med 4 Køer eller derunder.

Reduktaseprøve. Kulfyring. Elektrisk Belysning fra eget Værk.

Mejeriet er monteret med Sinus Indvejningsvægt (1925), 2 Præcis Udvejningsvægte, Paasch

& Larsen, Petersen Smørvægt, Diskvægt (alt 1922), P. & L., P. Regenerativapparat (1918), Sabroe Kølemaskine (1908), 2 Titan Centrifuger (1918), 2 P. & L., P. Kærner (1919 og 28), Sabroe Kedel (1908), Alliance Dampmaskine (1930), P. & L., P. Syrekoger (1923), Træostekar (1908).

Der anvendes overvejende fortinnede Transportpande.

	Indvejet Sød Mælk	Solgt Mælk og Fløde	Smørproduktion
1912—13.....	2.25 Mill. kg	—	80.010 kg
1913—14.....	2.38 —	—	85.190 —
1914—15.....	2.14 —	—	73.580 —
1927—28.....	4.80 —	—	189.124 —
1928—29.....	5.36 —	—	192.629 —
1929—30.....	5.60 —	Bysalg: 216.887 kg	207.303 —

Der sælges ca. 525 kg Smør hjemme, ca. 4.600 kg i Bysalg, Resten til Eksportforening.

	1927—28	1928—29	1929—30
45 % Ost.....	1.026 kg	1.667 kg	2.000 kg
30 - —.....	2.500 —	3.000 —	2.560 —
20 - —.....	7.500 —	7.000 —	6.000 —

Til Osten, der fremstilles af lavpasteuriseret Mælk, anvendes 66.435 kg Sød, 139.870 kg Skummet- og Kærnemælk. Der sælges 5569 kg Ost en detail paa Mejeriet, 4633 kg til Leverandører og andre. Ostelageret luftkøles. Der produceres 3000 Ltr. Icecream.

Mejeriet anvender Handelssyre. Fløden syrnes i Bassin. Mejeriet har Syrningsanlæg for Skummetmælken og eget Laboratorium. Der afregnes

efter Fedtneheder. Personale: Mejeribestyrer, 2 Mejerister, 2 Elever, Mejeriets 2 Kuske, Leverandørernes 17 do., 1 Ekspeditrice.

Mejeribestyreren fører Regnskabet. Regnskabsaar: November til November.

Proprietær J. C. Lassen, Rodvigsballe pr. Slagballe, var Medstifter af Mejeriet og fungerede som dettes Formand 1908—14 og 1928—30.

FORMAND



Frandsen, Jacob, f. 15. Marts 1887 i Davding, Søn af Gaardejer Jens Frandsen og Hustru Kirsten, f. Jacobsen. Gift 10. Maj 1913 med Ingeborg F., f. Dalgaard.

Uddannet ved Landvæsen, Elev paa Ladelund Landbrugsskole 1905—06, Gaardejer 1912. Sognefoged 1916, Formand for Brædstrup A/M 1930.

Adresse: Dauding Vestergaard pr. Brædstrup.

BESTYRER

Løkke, Gunnar, f. 10. Okt. 1892 i Bøvling, Søn af Gaardejer Peder Løkke og Hustru Bodil, f. Han-



sen. Gift 24. Maj 1920 med Agnes Marie L., f. Nielsen.

Elev paa A/M Nees 1911—12, Kildedyb 1912—13 og Holmgaard 1913—14, Mejerist, A/M Tamdrup 1914—15, Soldat 1915—17, Mejerist, A/M Vægger 1917—18, paa Ladelund Mælkerskole 1918—19, Mejeribestyrer, A/M Barner 1919—22,

Kathrineholm 1922—29 og paa Brædstrup A/M 1929. Medlem af Menighedsraadet 1923—25, Revisor i St. Brøndum Brugsforening 1925—29, Kommunalrevisor 1928. Sølvmedalje paa Landsudstilling samt 3 Bronzemedaljer og 9 Diplomer for Smør.

Andelsmejeriet Bækkelund.

Postadresse: Hundslund. Jernbaneadresse: Oldrup. Telefon: Hadrup 12.

Oprettet 1885. Ombygning 1914 under Medvirken af Arkitekt Fussing. Brandforsikring 110.000 Kr. Ejendomsskyld 22.000 Kr.

81 Leverandører med 846 Køer, heraf 4 med over 20 Køer, 17 med 4 Køer eller derunder. Reduktaseprøve. Kulfyring. Elektrisk Belysning.

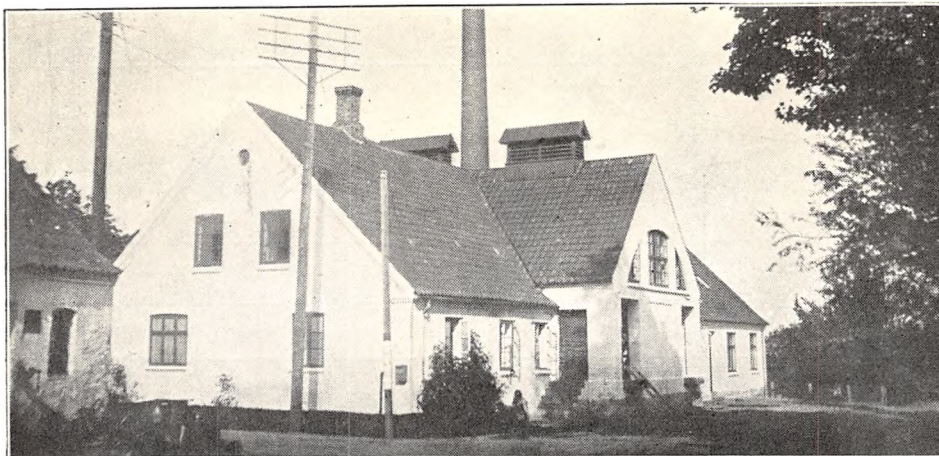

Mejeriet er monteret med Sinus Indvejningsvægt (1927), Paasch & Larsen, Petersen Udvejningsvægt Ideal og Smørvægt (1928), H. M. Rauer, Horsens Pasteur og Forvarmer (1925), Sabroe Kølemaskine (1914), 2 Alfa 3000 kg Centrifuger (1913), P. & L., P. Kærne (1930), Kol-

ding Kedel (1897), Frichs Dampmaskine (1914), hjemmelavet Ostekar.

Der anvendes 75 % fortinnede og 25 % Aluminiums Transportspande.

Til Osten, der fremstilles af raa Mælk, anvendtes der i 1929—30 10.965 kg Sød og 38.735

	Indvejet Sød Mælk	Solgt Mælk og Fløde	Smørproduktion
1912—13.....	2.01 Mill. kg	—	80.654 kg
1913—14.....	1.93 —	—	75.947 —
1914—15.....	1.80 —	—	72.841 —
1927—28.....	2.39 —	2.518 kg Fløde	100.800 —
1928—29.....	2.56 —	13.614 kg sød Mælk	109.333 —
1929—30.....	2.79 —	59.178 kg skum. Mælk	119.069 —

Der sælges ca. 800 kg Smør hjemme, ca. 600 kg i Bysalg, Resten til Eksportforening.

	1927—28	1928—29	1929—30
10% og 20% Ost	ca. 3.600 kg	ca. 3.600 kg	ca. 5.000 kg

FORMAND



Rafalsen, Hans, f. 2. April 1878 i Ørting, Søn af Gaardejer Jens Rafalsen og Hustru Maren, f. Hansen. Gift 4. April 1908 med Marie R., Datter af Gaardejer Mikkel Mikkel- sen og Hustru Karen, f. Laursen.

Præstegaardsforpagter 1908. Sognefoged 1926, Medlem af Hundslund Sogneraad og Formand

for A/M Bækkelund 1925.

Adresse: Hundslund Præstegaard, Hundslund.

BESTYRER



Olsen, Ebbe, f. 13. Dec. 1886 i Dysted, Toksværd Sogn, Søn af Gaardejer Hans Olsen og Hustru. Gift med Kristiane O., f. Nielsen.

Elev paa A/M Toxværd i 2 Aar, Mejerist, A/M Boeslunde, Duebjerg, Toxværd, paa Det danske Mælkekompagni i København og paa Brørup A/M, paa Askov Højskole 1908

—10 og paa Ladelund Mælkeriskole 1910—11, Mejeribestyrelse paa A/M Bækkelund 1911.

kg Skumm. og Kærnemælk. Der sælges ca. 1500 kg en detail paa Mejeriet, ca. 3000 kg til Leverandører og andre, ca. 500 kg lagres. Ostelageret afkøles ved Tromler.

Mejeriet anvender Handelssyre. Fløden syrnes

i Aluminiumsbassin. Der afregnes efter Fedtenheder. Personale: Mejeribestyrer, 1 Mejerist, 1 Udvejer, 1 Elev, Leverandørernes 8 Kuske.

Mejeribestyreren fører Regnskabet. Regnskabsaar: November til November.

Andelsmejeriet Bøgekilde.

Post- og Jernbaneadresse: Hasselager. Telefon: Hasselager 8.

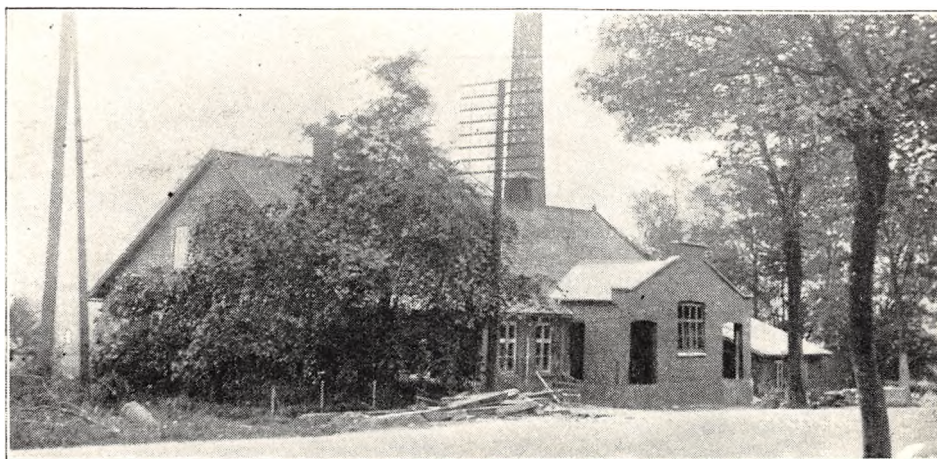

Oprettet 1887. Ombygning 1907, 27 og 31 under Medvirken af stedlige Haandværkere. Brandforsikring 93.271 Kr.

130 Leverandører med 1000 Køer, heraf ingen med over 20 Køer, ingen med 4 Køer eller der under.

Reduktaseprøve. Mejeriet deltager i Tuberkulosens Bekæmpelse.

Mejeriet er monteret med Sinus Indvejningsvægt (1930), 2 Bismær Udvejningsvægte (1927), Silkeborg Smørvægt (1905), Gigant Flødepasteur og Universal Regenerativapparat (1927), Sabroe Kølemaskine (1909), 2 Alfa Centrifuge (1911), Silkeborg Kærne (1927), Sabroe Kedel (1930), Danske Mejeriers Maskinfabriks Dampmaskine (1923), † Træostekar.

	Indvejet Sød Mælk	Solgt Mælk og Fløde	Smørproduktion
1912—13.....	2.28 Mill. kg	—	92.880 kg
1913—14.....	2.34 —	—	93.640 —
1914—15.....	2.17 —	—	88.850 —
1927—28.....	2.93 —	—	122.771 —
1928—29.....	3.08 —	Hjemmesalg: 13.984 kg	133.332 —
1929—30.....	3.20 —	Bysalg: 40.062 —	138.438 —

Der anvendes overvejende forfinnede Transportpande.

Der sælges ca. 650 kg Smør hjemme, ca. 600 kg i Bysalg, Resten til Eksportforening. Ost produceres ikke.

Mejeriet anvender Handelssyre. Fløden syrnes i Egetræstønder. Mejeriet har eget Laboratorium.

Der afregnes efter Fedtenheder. Personale: Mejeribestyrer, 2 Mejerister, 1 Elev, Mejeriets Kusk, Leverandørernes 8 Kuske.

Mejeribestyreren fører Mælke-, Kassereren Kasseregnskabet. Regnskabsaar: November til November.

FORMAND

Andersen, Frode, f. 16. Maj 1888 i Grundtjør, Søn af Gaardejer Hans Andersen og Hustru Johanne, f. Rasmussen. Gift 11. Febr. 1913 med Anna A., f. Rasmussen.

Elev paa Vestbirk Højskole 1909—10, Gaardejer i Ingerslev 1913—16, i Katstrup 1916. Bestyrelsesmedlem i A/M Bøgekilde 1917—18, Formand for Foderstofforeningen 1920—25, Medlem af Ormslev-

Kolt Sogneraad 1925—29, Medlem af Menighedsraadet, Formand for A/M Bøgekilde 1929.

Adresse: Katstrup pr. Hasselager.

BESTYRER

Henriksen, Niels, f. 15. Marts 1866 i Storehedinge Landsogn, Søn af Gaardejer Jørgen Henriksen og Hustru Kirsten, f. Nielsen.

Elev paa Storegaarden Mejeri ved Haslev, Mejerist paa Vestenskov F/M og Thauschou Mølle, Mejeribestyrer paa A/M Skrave 1890—95, paa Ladelund Mælkeriskole 1896, Mejeribestyrer paa A/M Holsted 1896—1900 og paa Bøgekilde 1900. Forsøgslaboratoriets Diplom 3 Gange, dets Hædersdiplom 1931.

Centralmejeriet.

Post- og Jernbaneanadresse: Horsens. Telefon: Horsens 681.

Fællesmejeri, oprettet 1927 under Medvirken af stedlige Haandværkere. Beboelsen er særskilt. Brandforsikring 20.000 Kr.

4 Leverandører med 190 Køer, alle med over 20 Køer.

Lugt- og Smagsprøve. Kulfyring. Elektrisk Belysning.

Mejeriet er monteret med Sinus Indvejningsvægt, Paasch & Larsen, Petersen Udvejningsvægt (1927), Rauer Decimalvægt og Smørpakke-maskine. P. & L., P. Pasteur og do. Forvarmer (1927), Sabroe Kølemaskine og Alfa Centrifuge (1930), P. & L., P. Kærne (1927), Frandsens

Jernstøberi, Holbæk, Kedel, Møller & Jochumsen Dampmaskine.

Der anvendes 80 % fortinnete og 20 % Aluminiums Transportspande.

Mejeriet indvejer aarlig 0.55 Mill. kg Sødmealk. Mælken og Smørret sælges i Detailsalg. Ost produceres ikke.

Mejeriet anvender Handelssyre. Fløden syrnes i Tønder. Der afregnes efter Sødmealksnoteringen. Personale: Mejeribestyrer, Mejeriets 2 Kuske, Leverandørernes 3 do., 1 Ekspeditrice, 2 Arbejds-mænd, Personale i 5 Udsalg.

Mejeribestyreren fører Regnskabet. Regnskabsaar: Kalenderaaret.

EJERE

Winther, Anders, Proprietær.
Adresse: Østerhaab pr. Hatting.

Winther, Christian, Proprietær.
Adresse: Aarupgaard pr. Lund.

BESTYRER

Møller-Pedersen, Søren, f. 9. Aug. 1903 i Fjeldsø, Søn af Murermester Peder Møller-Pedersen og



Hustru. Gift med Agnes M.-P., f. Poulsen.

Elev paa A/M Gedsted 2 Aar, Aggersund 1 Aar og Esbenhus 1 Aar, Mejerist paa sidstn. 1 Aar, paa A/M Kollund 2 Aar, Mejeribestyrer paa Centralmejeriet i Horsens 1. Dec. 1928.

Andelsselskabet De forenede Mejerier.

Post- og Jernbaneadresse: Aarhus. Telefon: Aarhus 593 og 1015.

Oprettet 1900. Ombygning og Udvidelse flere Gange under Medvirken af stedlige Haandværkere. Beboelsen er særskilt. Brandforsikring for Bygninger 193.400 Kr., for Maskiner og Løsøre 271.000 Kr. Ejendomsskyld 282.000 Kr.

273 Leverandører med 3600 Køer, heraf mange med over 20 Køer, enkelte med 4 Køer eller der under.

Reduktaseprøve. Mejeriet deltager i Tuberkulosisens Bekæmpelse; der betales Overpris for Mælk fra rene Besætninger. Kulfyring. Elektrisk Belysning.

Mejeriet er monteret med Aarhus Vægtfabriks Bismær Indvejningsvægt, 4 Buaas Udvejningsvægte, Silkeborg Smørvægt, 4 Diskvægte, Jonas Nielsen Patentregenerativapparat (1931), Sabroe Kølemaskine, 90.000 Kalorier, (1900), 3 Alfa Centrifuger og do. Rensecentrifuge, 2 Silkeborg Kærner, Frichs Kedel (1927), 1 Caroc & Leth og 1 Sabroe Dampmaskine samt 1 Kondensator (alt

1900), 1 Neckar Vandrenser, 1 Elektromotor fra De forenede Jernstøberier, 1 elektrisk Pumpe, 1 Damppumpe i hver sin Brønd, 1 Worthington Fødepumpe, do. Saltvandspumpe, Icecreamanlæg (1926).

Der anvendes overvejende fortinnede Transportspande.

Der indvejes aarlig 12 Mill. kg Sød Mælk. Mælken og Smørret sælges fra Mejeriets 119 Udsalg og 28 Vogne. Ost produceres ikke. Der produceres Yoghurt og Icecream.

Mejeriet anvender Handelssyre. Fløden syrnes i Bassin. Mejeriet har eget Laboratorium. Der afregnes pr. Kilo. Personale: Direktør, 2 Forvaltere, 13 Mejerister, 1 Ismester, 1 Maskinmester, 3 Assistent, Bogholder, Kasserer, 25 Kuske, 8 Chauffører, 1 kvindelig Flaskevasker, Butikspersonale.

Regnskabet føres af Kontoret. Regnskabsaar: Oktober til Oktober.

FORMAND

Sloth, Paul Kallerup, f. 14. Sept. 1868 i Hvidbjerg paa Thyholm, Søn af Gaardejer Niels Chr. Sloth og Hustru Maren. Gift 14. Juli 1898 med Kamilla Jensine Kathrine S., f. Mikkelsen.

Uddannet ved Mejerivæsen, Mejeribestyrer paa Beder A/M 1888—1895, Mejeriejer 1894, Ejer af Fredensgaard ved Aarhus

siden 1901 og af Sloths Mejeri i Taastrup, Sjælland, 1915. Formand for Mejeriaktieselskabet Vendsyssel og for De forenede Mejerier fra dets Oprettelse Maj 1897 til Jan. 1914, Medlem af den første Bestyrelse for Aarhus og Omegns Mejeriforening, Formand for Aarhus og Skanderborg



Amters Mejeristforening i 3 Aar og Medlem af Dansk Mejerist-Forenings Hovedbestyrelse i 4 Aar, Medlem af Bestyrelsen for Bymejeriernes Fællesorganisation siden dens Oprettelse i 1910 og et Aar dens Formand, Formand for Andelsselskabet De forenede Mejerier i Aarhus fra dets Oprettelse 1924.

Adresse: Fredensgaard pr. Aarhus.

DIREKTØR

Sørensen Allesø, Søren Johannes, f. 12. Jan. 1886 i Allesø, Søn af fh. Folketingsmand, Gaardejer R. Chr. Sørensen Allesø og Hustru.

Elev paa A/M Aalykke ved Odense, Ringe og Herrested, paa Dalum Mælkeriskole 1910, Mejeribestyrer paa Maaløv F/M 1912—13, Direktør for Andelsselskabet De forenede Mejerier i Aarhus 1913.

Adresse: Gjentoftevej 12, Aarhus.

Andelsmejeriet Egedal.

Post- og Jernbaneadresse: Horsens. Telefon: Horsens 11.

Oprettet 1886. Ombygning 1926 under Medvirken af Arkitekt Fussing, samt Ingeniør I. F. Engberg, begge fra Horsens. Beboelsen er særskilt. Brandforsikring 128.000 Kr. Ejendomsskyld 15.000 Kr.

135 Leverandører med 1290 Køer, heraf 14 med over 20 Køer, 39 med 4 Køer eller der under.

Reduktaseprøve. Kulfyring. Elektrisk Belysning fra eget Værk.

Mejeriet er monteret med Sinus Indvejnings-

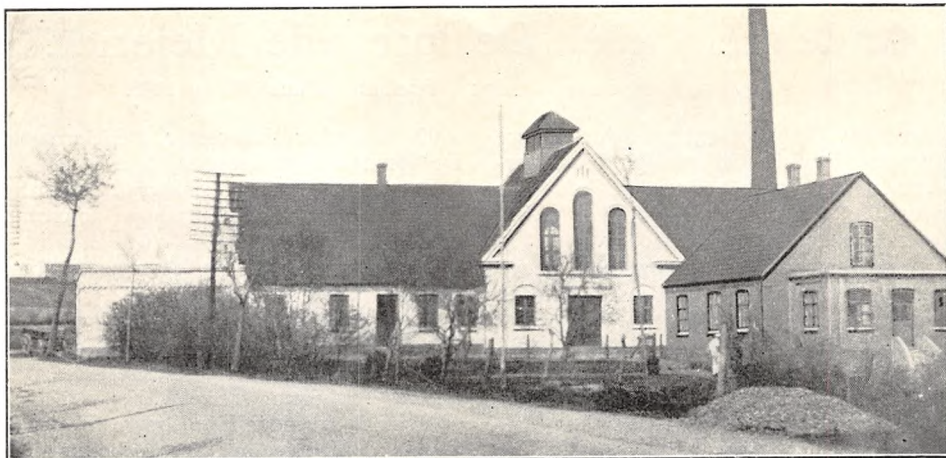

vægt (1908), 3 Bismar Udvejningsvægte (1922), Silkeborg Smørvægt (1908), do. Diskvægt (1920), Rauer Pasteur Rekord, do. Regenerativapparat Økonom (1926), Sabroe Køleanlæg (1926), Titan Centrifuge (1928), Silkeborg Kærne (1926), Sabroe

Kedel (1914), Alliance Dampmaskine, Rauer for-tinnede Kobber Ostekar (1927).

Der anvendes fortinnede Transportspande.

Osten, der fremstilles saavel af raa som af lav-pasteuriseret Mælk, sælges en detail paa Mejeriet.

	Indvejet Sød Mælk	Solgt Mælk og Fløde	Smørproduktion
1912—13.....	2.50 Mill. kg	—	100.000 kg
1913—14.....	2.45 —	—	97.500 —
1914—15.....	2.20 —	—	89.000 —
1927—28.....	3.50 —	—	120.000 —
1928—29.....	3.80 —	—	132.000 —
1929—30.....	4.04 —	Bysalg: 250.000 kg	141.000 —

Der sælges ca. 2000 kg Smør hjemme, ca. 9500 kg i Bysalg, Resten til Eksportforening.

FORMAND

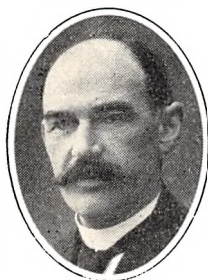

Christensen, Anton Christian, f. 31. Okt. 1872 i Hadsten, Søn af Gaardejer Jens Christensen og Hustru Gjertrud Marie, f. Jakobsen Due. Gift 23. April 1895 med Boline Marie C., f. Rasmussen.

Uddannet ved Mejeri-væsen 1888, paa Ladelund Mælkeriskole 1892, Mejerist til 1895, Mejeribesty-rer 1895—1905, Gaardejer

1905. Formand for Kontrolforeningen 1908—14, for Kvægavlsforeningen 1911—15, for Foderstof-foreningen 1911—21 og for Huslejenævnet 1920—23, Medlem af Bestyrelserne for Venstrevælger-foreningen 1917—21 og Horsens Andels-Slagteri 1918—24, Medlem af Menighedsraadet 1920—26 og af Lundum-Hansted Sogneraad 1921—29, Bestyrelsesmedlem for Midtjydsk Mejeriforening 1911, Formand 1929, Sognefoged, Lægdsmand og Giffefoged 1912, Formand for A/M Egedal

1913, fh. dets Kasserer i 8 Aar, Revisor i Horsens Landbosparekasse 1913, Formand for Nævninge-Grundlisteudvalget 1919, Bestyrelsesmedlem i Midtjydsk Smørekportforening 1922 og i Dansk Andels Kulforsyning 1929, Kæmner 1929.

Adresse: Egebjerg pr. Horsens.

BESTYRER



Ørum, Karl, f. 11. Marts 1890 i Enner, Søn af Mu-rer Morten Ørum og Hu-stru Ane Kirstine, f. Mad-sen. Gift 6. Juni 1929 med Karen Marie Martine Ø., f. Hansen.

Elev paa A/M Lønborg 1906—08, Mejerist paa A/M Tullebølle og Otterup F/M 1808—12, paa Sær-slev Højskole 1912—13, Mejerist paa A/M Kirke-

dal ved Raarup 1913—15, paa Dalum Mælkeri-skole 1915—16, Mejeribesty-rer paa F/M Sønder-by ved Ebberup 1916—17, paa A/M Egedal 1917.

	1927—28	1928—29	1929—30
45 % Ost	—	2.000 kg	3.000 kg
30 - —	5.000 kg	10.000 —	5.000 —
10 - —	12.500 —	13.000 —	3.500 —
0 - —	5.000 —	5.000 —	2.000 —

Til Fremstilling af Osten anvendtes der i 1929—30 15.000 kg Sød- og 88.300 kg Skummet- og Kærnemælk. Ostelageret afkøles kunstigt.

Mejeriet anvender Handelssyre. Fløden syrnes i Bassin. Mejeriet har Syrningsanlæg for Skummetmælken. Der afregnes efter Fedtneheder. Per-

sonale: Mejeribestyrelse, 2 Mejerister, 2 Elever, 1 Laborant, Mejeriets 6 Kuske, Leverandørernes 12 Kuske.

Mejeribestyrelsen fører Regnskabet. Regnskabsaar: November til November.

Ejstrup Andelsmejeri.

Post- og Jernbaneadresse: Ejstrupholm. Telefon: Ejstrupholm 6.

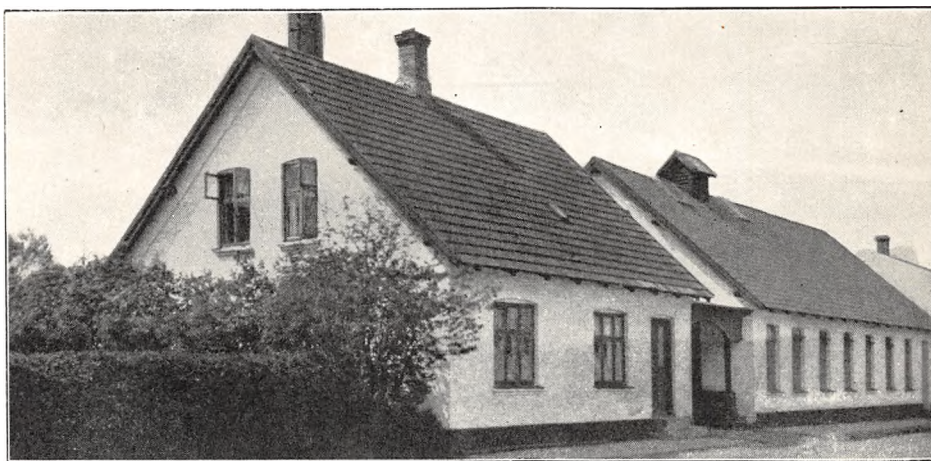

Oprettet 1908 under Medvirken af Bygmester Niels Petersen, Dalhus. Beboelsen er særskilt. Brandforsikring 57.515 Kr. Ejendomsskyld 21.000 Kroner.

130 Leverandører med 1000 Køer, heraf ingen med over 20 Køer, 15 med 4 Køer eller derunder.

Reduktaseprøve. Kultyring. Elektrisk Belysning.

Mejeriet er monteret med Sinus Indvejningsvægt (1908), 2 Buas Udvejningsvægte (1923),

Paasch & Larsen, Petersen Smørvægt (1926), Diskvægt (1920), 2 P. & L., P. Pasteur og do. Forvarmer (1927), Sabroe Kølemaskine og Titan 65 Centrifuge (1925), Silkeborg Kærne (1930), Sabroe Kedel og Marshall Dampmaskine (1908), 1 Vandpumpe og 1 fritstaaende Fødepumpe (1925).

Der anvendes 70 % fortinnede og 30 % Aluminiums Transportspande.

	Indvejet Sød Mælk	Solgt Mælk og Fløde	Smørproduktion
1912—13.....	1.41 Mill. kg	—	55.570 kg
1913—14.....	1.52 —	—	59.930 —
1914—15.....	1.45 —	—	55.630 —
1927—28.....	1.95 —	—	79.151 —
1928—29.....	2.22 —	—	91.345 —
1929—30.....	2.61 —	Bysalg: 75.620 kg	107.404 —

Der sælges ca. 300 kg Smør hjemme, ca. 1100 kg i Bysalg, Resten til Eksportforening. Ost produceres ikke.

Mejeriet anvender Handelssyre. Fløden syrnes i Bassin. Mejeriet har eget Laboratorium. Der af-

regnes efter Fedtenheder. Personale: Mejeribestyrelse, 1 Mejerist, 1 Elev, Leverandørernes 10 Kuske, 1 Ekspeditrice.

Mejeribestyrelsen fører Regnskabet. Regnskabsaar: November til November.

FORMAND



Christensen, Christen, f. 19. Aug. 1881 i Ejstrup, Søn af Gaardejer Peter Christensen og Hustru Ane, f. Hansen. Gift Okt. 1905 med Johanne C., f. Nielsen.

Elev paa Høng Højskole 1903—04, Gaardejer 1905. Bestyrelsesmedlem i Foderstofforeningen 1909—13, Formand for Ejstrup A/M 1928.

Adresse: Storegaard pr. Ejstrup.

BESTYRELSE

Tholstrup Rasmussen, Niels, f. 29. Marts 1883 i Gludsted, Søn af Gaardejer Lars Rasmussen og Hustru Kirstine, f. Hansen. Gift 17. Juli 1909 med Marie T. R., f. Jensen.

Elev paa Gludsted A/M 1898—1900, Mejerist, A/M Dagsvad 1900—01, Aadal 1901—02, Kongaadal 1902—03, Soldat 1903—04, Brovst 1904—06, Juelsminde 1906—07, paa Ladelund Mælkerskole 1907—08, Mejerist, A/M Juelsminde 1908, Mejeribestyrelse A/M Smedebæk 1908—18, paa Ejstrup A/M 1918, Tillidsmand i Mejeriernes og Landbrugets Ulykkesforsikring 1918. 2 Bronze-medaljer og flere Diplomer for Smør, f. T. Indehaver af Silkeborg Maskinfabriks Vandrepokal.

Elling-Ejer Andelsmejeri.

Post- og Jernbaneadresse: Horsens. Telefon: Tebstrup 47 v.

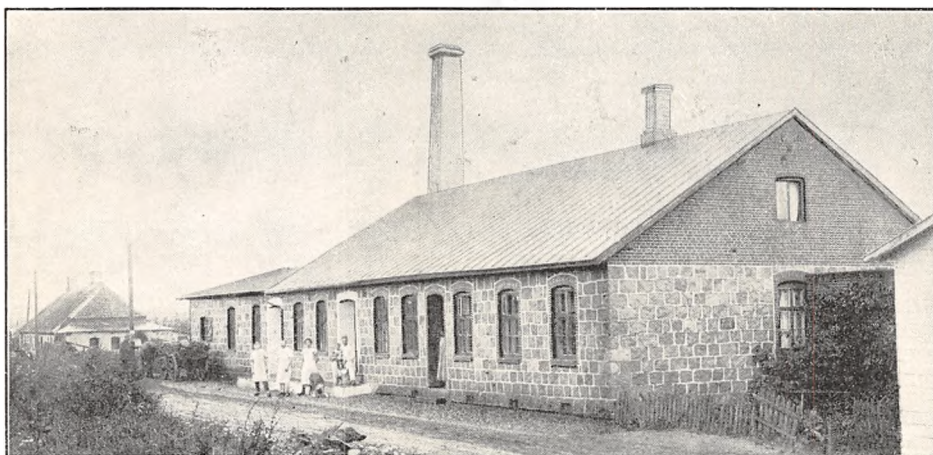

Oprettet 1886. Udvidelse af Mejeriet og Nybygning af Bestyrerbolig 1911 under Medvirken af stedlige Haandværkere. Beboelsen er særskilt. Brandforsikring 60.000 Kr. Ejendomsskyld 21.000 Kr.

111 Leverandører med 920 Køer, heraf 10 med over 20 Køer, 35 med 4 Køer eller derunder.

Reduktaseprøve. Kulfyring. Elektrisk Belysning.

Mejeriet er monteret med Sinus Indvejningsvægt (1905), Jack Udvejningsvægt (1920), Paasch & Larsen, Petersen Smørvægt (1915), do. Regenerativapparat (1931), Sabroe Kølemaskine (1911), Titan 5000 kg Centrifuge (1929), Ørum-Hansen Kærne (1931), Sabroe Kedel (1907), Frichs Dampmaskine (1911), P. & L., P. Ostekar (1921).

Der anvendes fortinnede Transportspande.

	Indvejet Sød Mælk	Solgt Mælk og Fløde	Smørproduktion
1912—13	2.41 Mill. kg	—	97.497 kg
1913—14	2.56 —	—	101.614 —
1914—15	2.42 —	Hjemmesalg:	95.628 —
1927—28	2.74 —	319 kg Piskefløde	113.454 —
1928—29	2.95 —	1.332 — Fløde	123.564 —
1929—30	3.17 —	2.487 — sød Mælk	132.988 —

Der sælges ca. 800 kg Smør hjemme, ca. 1100 kg i Bysalg, Resten til Eksportforening.

	1927—28	1928—29	1929—30
30 % Ost	ca. 900 kg	ca. 900 kg	ca. 800 kg
20 - —	- 2.714 —	- 2.732 —	- 2.448 —

Osten sælges en detail paa Mejeriet og til Leverandørerne. Til Osten, der fremstilles af raa Mælk, anvendes der 15.000 kg Sød og 30.000 kg Skumm.- og Kærnemælk.

Mejeriet anvender Handelssyre. Fløden syrnes

i Bassin. Der afregnes efter Fedtneheder. Personale: Mejeribestyrelse, 2 Mejerister, 1 Elev, 1 Kontrolør, Leverandørernes 12 Kuske.

Mejeribestyrelsen fører Regnskabet. Regnskabsaar: November til November.

FORMAND



Jensen, Jørgen Marius, f. 19. Sept. 1881 paa Ellinggaard, Søn af Gaardejer Søren Jensen og Hustru Magdelene, f. Jensen. Gift med Hermine J., f. Wellner.

Elev paa Malling Landbrugsskole 1902—03 og Askov Højskole 1905—06 og 1906—07, Gaardejer. Formand for Elling-Ejer Andelsmejeri 1926.

Adresse: Ellinggaard pr. Horsens.

BESTYRELSE



Rasmussen, Thyge, f. 6. Okt. 1877 i Tebstrup, Søn af Træskomager Rasmus Rasmussen og Hustru. Gift med Kristine R., f. Petersen.

Elev paa Elling-Ejer A/M, paa Ladelund Mælkeriskole 1902—03, Mejerist paa A/M Saaby, Førstemejerist paa A/M Møgelkilde 1903, Stenderup 1903—04 og Østbirk 1904,

Mejeribestyrelse paa Elling-Ejer A/M 1904. Fh. Medlem af Bestyrelsen for Midtjydsk Mejeristforening.

Endelave Mejeri.

Post- og Jernbaneanadresse: Horsens. Telefon: Endelave 14.

Andelsmejeri, oprettet 1888 under Medvirken af stedlige Haandværkere. Brandforsikring 39.000 Kr. Ejendomsskyld 11.000 Kr.

59 Leverandører med 563 Køer, heraf 2 med over 20 Køer, 12 med 4 Køer eller der under.

Reduktaseprøve. Kulfyring. Petroleumbelysning.

Mejeriet er monteret med Sinus Indvejnings-

vægt, Jacob Nielsen Udvejningsvægt (1918), Paasch & Larsen, Petersen Smørvægt, do. Regenerativapparat (1916), Alfa Centrifuge, Victoria Kærne (1920), Kolding Kedel (1922), Marshall Dampmaskine (1894).

Der anvendes fortinnede Transportspande.

Der sælges ca. 700 kg Smør hjemme, ca. 550

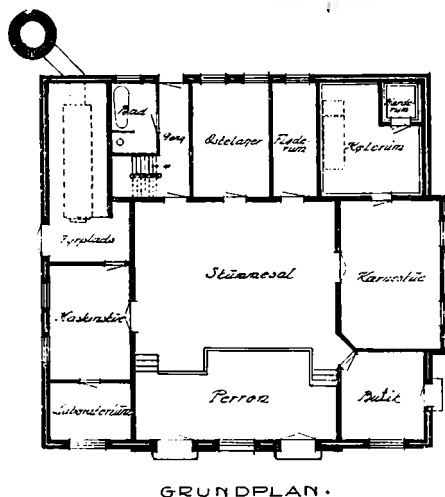

	Indvejet Sød Mælk	Solgt Mælk og Fløde	Smørproduktion
1927—28.....	1.50 Mill. kg	—	65.684 kg
1928—29.....	1.64 —	—	67.502 —
1929—30.....	1.71 —	Hjemmesalg: 36.277 kg	69.623 —

kg i Bysalg, Resten til Eksportforening. Ost produceres ikke.

Mejeriet anvender Handelsyre. Fløden synnes i Tønder. Mejeriet har eget Laboratorium. Der

afregnes efter Fedtenheder. Personale: Mejeribestyrelse, 1 Mejerist, Leverandørernes 5 Kuske. Mejeribestyrelsen fører Regnskabet. Regnskabsaar: November til November.

FORMAND



Tang, Christian Jensen, f. 4. Aug. 1880 i Roslev, Søn af Gaardejer Jens Iversen Tang og Hustru Mette Marie, f. Jensen. Gift 24. Nov. 1916 med Anna Pouline T., Datter af Skibsfører H. C. Hansen, Endelave, og Hustru Ane Kirstine, f. Gylling.

Uddannet ved Mejerivæsen, Elev paa Haslev Højskole 1900—01, Gaardejer

1902. Formand for Endelave Hjælpekasse 1921—25, fh. Medlem af Værgeraadet, Kommunalrevisor, Formand for Endelave A/M 1919—25, paany 1927, Medlem af Endelave Sogneraad 1905—09, paany 1925, Kommunekasserer 1905—09, Medlem af Skolekommissionen 1905—09, paany 1925, Vurderingsmand for Landbygningernes alm. Brandforsikring 1905, Medlem af Menig-

hedsraadet 1922 og en tidligere Periode, Præstelønningskasserer 1925.

Adresse: Endelave pr. Horsens.

BESTYRELSE



Hansen-Zederkof, Laurits, f. 23. April 1887 i Erritsø, Søn af Træskomager Johannes Hansen-Zederkof og Hustru. Gift med Thora Marie H.-Z., f. Thomsen.

Elev paa A/M Sølund ved Børkop 2 Aar og Elbodol 1 Aar, paa Rønde Højskole 1906—07 og paa Ladelund Mælkerskole 1908—09, Mejerist paa A/M Skaarup 1½ Aar, Holeby 8 Mdr., Billund 1907—08, Kragelund 1909—10 og 1911—12, Vesterlykke 1912—13, Mejeribestyrelse paa A/M Virkelyst 1913—15 og Endelave A/M 1915. Kommunalrevisor og Medlem af Menighedsraadet.

Andelsmejeriet Engesholm.

Post- og Jernbaneadresse: Hørning. Telefon: Hørning 19.



Oprettet 1885 under Medvirken af stedlige Haandværkere. Brandforsikring 98.000 Kr. Ejendomsskyld 18.500 Kr.

105 Leverandører med 900 Køer, heraf 14 med over 20 Køer, 26 med 4 Køer eller der under.

Reduktaseprøve. Mejeriet deltager i Tuberkulose Bekæmpelse. Kulturyng. Elektrisk Belysning.

Mejeriet er monteret med Sinus Indvejningsvægt (1931), Bismar Udvejningsvægt (1930),

Silkeborg Smørvægt og Decimal Ostevægt (1915), Buaas Flødepasteur (1929), Universal Regenerativapparat (1930), Sabroe Kølemaskine (1917), Titan 5000 Lt. Centrifuge (1930), Silkeborg Kærne, Sabroe Kedel og Alliance Dampmaskine (alt 1930), 1 Vandpumpe og 4 Mælkepumper, Trøstekar (1931).

Der anvendes overvejende fortinneede Transportspande.

	Indvejet Sød Mælk	Solgt Mælk og Fløde	Smørproduktion
1912—13.....	1.67 Mill. kg	—	63.380 kg
1913—14.....	1.85 —	—	70.320 —
1914—15.....	1.71 —	—	66.250 —
1927—28.....	2.23 —	—	95.072 —
1928—29.....	2.43 —	—	100.021 —
1929—30.....	2.90 —	Hjemmesalg: 80.919 kg	119.856 —

Der sælges 2360 kg Smør hjemme, Resten til Eksportforening.

	1927—28	1928—29	1929—30
30 % Ost.....	2.900 kg	5.500 kg	1.225 kg
20 - —.....	2.599 —	4.957 —	1.100 —
10 - —.....	1.200 —	1.550 —	700 —

Til Osten, der fremstilles af raa Mælk, anvendes der i 1929—30 11.500 kg Sød og 38.500 kg Skumm. og Kærnemælk. I 1930 blev der produceret 531 Ltr. Icecream.

Mejeriet anvender Handelssyre. Fløden synes i Bassin. Mejeriet har eget Laboratorium. Der

afregnes efter Fedtneheder. Personale: Mejeribestyrelse, 1 Mejerist, 1 Elev, 1 Kontrolør, 1 Ekspeditrice, 1 Kusk, Leverandørernes 8 Kuske.

Mejeribestyreren fører Regnskabet. Regnskabsaar: Oktober til Oktober.

FORMAND



Møller, Rasmus Peter, f. 31. Maj 1875 i Bjertrup, Søn af Gaardejer Jens Møller og Hustru Kirsten, f. Rasmussen. Gift 21. April 1901 med Marie M., Datter af Gaardejer Søren Peter Petersen, Hørning, og Hustru Helene, f. Søgaard.

Præliminæreksamen fra Skanderborg 1891, Elev Næsgaard Agerbrugsskole 1892—94, Forpagter 1903—14, Gaardejer 1914. Formand for A/M Engesholm 1915, for Skanderborg Andels-Svineslagteri 1920, for Foderstofforeningen og Vandsynsmændene 1928 og for Værgeraadet 1929, Medlem af Bestyrelsen for Venstrevælgerforeningen 1925, Medlem af Blegind-Hørning Sognerad og Revisor i Brugsforeningen 1929, Bestyrelsesmedlem i Blegind-Hørning Sogns Sparekasse.

Adresse: Nydamsgaard pr. Hørning.

BESTYRER



Petersen, Harald, f. 9. Okt. 1885 i Døllefjelde, Søn af Mejeriejer Peter Petersen og Hustru Rosalie, f. Borch. Gift 25. April 1913 med Kirstine P., f. Frost.

Elev paa A/M Krummerup 1900—01, Holsted 1901—03, Vejen 1903—05, Mejerist, A/M Lundshøj 1905—06, Gimlinge 1906—08, Bukkedal 1908—10,

Trifolium i Maribo 1910—11, A/M Korsholm 1. Maj—1. Nov. 1911, Svendborg 1911—12, Vikar i Aarhus Amtskreds 1912—13, Mejeribestyrer paa A/M Skovkilde 1913—18, paa A/M Engesholm 1918. Tilsynstørende i Handels- og Landbrugsbankens Hørning Afd. 1928, Kommunalrevisor 1929, Medlem af Sundhedsstyrelsen, Kontrolmedlem i Blegind-Hørning Sogns Sparekasse.

Andelsmejeriet Enghauge.

Post- og Jernbaneadresse: Hovedgaard. Telefon: Grumstrup 31.

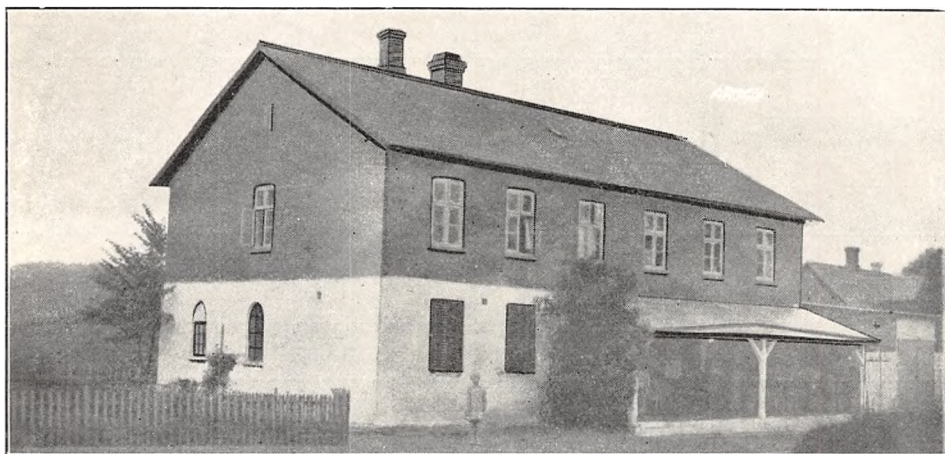

Oprettet 1886. Brandforsikring 32.000 Kr. Ejendomsskyld 15.000 Kr.

49 Leverandører med 643 Køer, heraf 10 med over 20 Køer, 8 med 4 Køer eller der under.

Reduktaseprøve. Kulfyring. Elektrisk Belysning.

Mejeriet er monteret med Sinus Indvejningsvægt (1907), 1 Jack og 1 Paasch & Larsen, Petersen Udvejningsvægt (1927 og 1925), P. & L.,

P. Smørvægt (1925), do. Koger og Flødepasteur (1915 og 24), Sabroe Kølemaskine (1923), Alfa Centrifuge (1918), Victoria Kærne (1924), Esbjerg Jernstøberi Kedel (1929), Dampmaskine (1916), 1 Træostekar.

Der anvendes 65 % fortinnede og 35 % Aluminiums Transportspande.

Osten sælges en detail paa Mejeriet og til Le-

	Indvejet Sød Mælk	Solgt Mælk og Fløde	Smørproduktion
1912—13	1.38 Mill. kg	—	52.880 kg
1913—14	1.36 —	—	52.060 —
1914—15	1.30 —	—	49.630 —
1927—28	1.61 —	—	66.970 —
1928—29	1.71 —	—	73.318 —
1929—30	1.82 —	Hjemmesalg: 16.095 kg	76.938 —

Der sælges 1000 kg Smør hjemme, Resten til Eksportforening.

	1927—28	1928—29	1929—30
Skummetmælks- og 20 % Ost	8.180 kg	5.000 kg	1.000 kg

verandørerne. Til Osten, der fremstilles af raa Mælk, anvendes 3500 kg Sød- og 8500 kg Skumm- og Kærnemælk.

Mejeriet anvender Handelssyre. Fløden syrnes i Aluminiumsbassin. Der afregnes efter Fløde-

enheder. Personale: Mejeribestyrer, 1 Mejerist, Leverandørernes 7 Kuske.

Mejeribestyreren fører Regnskabet. Regnskabsaar: November til November.

FORMAND



Lund, Erik Hauberg, f. 1. Sept. 1883 i Mjesing, Søn af Branddirektør Aa. Lund og Hustru Edle, f. Hauberg.

Uddannet ved Landvæsen, Landbrugskandidat 1907, Landbrugsministeriets Studierejse 1909, Proprietær 1911. Formand for Andelsmejeriet Enghauge 1914.

Adresse: Eriksholm pr. Hovedgaard.

BESTYRER



Laursen, Thøger, f. 26. Sept. 1887 i Klovborg, Søn af Gaardejer A. Laursen og Hustru Mette, f. Thøgersen.

Elev paa Aale A/M, Mejerist paa A/M Kortrup, Nørre Snede, Nørre Nebel, Økilde og Thorslunde, Mejeribestyrer paa A/M Enghauge 1913. Sølvmedalje for Smør.

Andelsmejeriet Engholm.

Post- og Jernbaneadresse: Hinnerup. Telefon: Grundfør 15.

Oprettet 1888. Ombygning og Udvidelse 1925 under Medvirken af Arkitekt E. V. Lind, Skive, og stedlige Haandværkere. Brandforsikring 92.100 Kr. Ejendomsskyld 28.000 Kr.

94 Leverandører med 700 Køer, heraf 7 med over 20 Køer, 20 med 4 Køer eller der under.

Reduktaseprøve. Kulfyring. Elektrisk Belysning.

Mejeriet er monteret med Sinus Indvejningsvægt (1908), 2 Buas Udvejningsvægte (1920), Smørvægt fra Aarhus Vægtfabrik, Decimalvægt, Danske Mejeriers Maskinfabriks Flødepasteur og Mælkekoger (1925), do. Forvarmer (1908), Sabroe

Kølemaskine (1925), Alfa 3000 kg Centrifuge (1923), Hamlet Nr. 7 Kærne (1930), Harburg Kedel (1921), D. M. M. Dampmaskine (1917), Træostekar 1500 Ltr. (1929).

Der anvendes baade fortinnede og Aluminiums Transportspande.

Osten sælges til Leverandørerne. Til Osten, der fremstilles af upasteuriseret Mælk, anvendes der ca. 12.000 kg Sød- og ca. 40.000 kg Skumm- og Kærnemælk.

Mejeriet anvender egen Modersyre. Fløden syrnes i Bassin. Mejeriet har eget Laboratorium.



	Indvejet Sød Mælk	Solgt Mælk og Fløde	Smørproduktion
1912—13.....	1.85 Mill. kg	—	73.820 kg
1913—14.....	1.99 —	—	78.240 —
1914—15.....	1.67 —	—	67.130 —
1927—28.....	1.98 —	Hjemmesalg:	76.300 —
1928—29.....	2.00 —	1.400 l Fløde	80.230 —
1929—30.....	2.42 —	3.200 kg sød Mælk	102.500 —

Der sælges ca. 1000 kg Smør hjemme, Resten til Grossist.

	1927—28	1928—29	1929—30
20 % Ost.....	ca. 2.000 kg	ca. 2.000 kg	ca. 2.000 kg
10 - —.....	- 2.000 —	- 2.000 —	- 2.000 —

Der afregnes efter Flødeenheder. Personale: Mejeribestyrer, 1 Mejerist, 1 Elev, Leverandørernes 8 Kuske.

Gaardejer A. Mortensen, Grundfør, er Mejeriets Kasserer, Mejeribestyreren fører Mælke-regnskabet. Regnskabsaar: Oktober til Oktober.

FORMAND



Loumann, Søren, f. 13. April 1893 i Grundfør, Søn af Gaardejer Peder Loumann og Hustru Ane Marie, f. Sørensen. Gift 26. Sept. 1916 med Metha L., f. Pedersen.

Elev paa Vestbirk Højskole 1913—14, Gaardejer 1916. Medlem af Bestyrelsen for Andelsmejeriet Engholm 1926, dets Formand 1928.

Adresse: Damgaard, Grundfør pr. Hinnerup.

BESTYRER



Petersen, Rasmus Josef, f. 17. Sept. 1886 i Grønbæk Sogn, Søn af Husmand Jacob Petersen og Hustru Kristine, f. Christensen. Gift 25. Marts 1920 med Agnes P., f. Knudsen.

Elev paa A/M Horskilde og Voel, Mejerist, A/M Kongstrup 1911—13, paa Dalum Mælkeris-skole 1913—14, Mejerist, Sall A/M og Ryomgaard

1914—15, Vikar i Aarhuskredsen, Mejeribestyrer paa A/M Engholm 1918. Mange Anerkendelser for Smør.

Flemming Andelsmejeri.

Post- og Jernbaneadresse: Flemming. Telefon: Flemming 9.

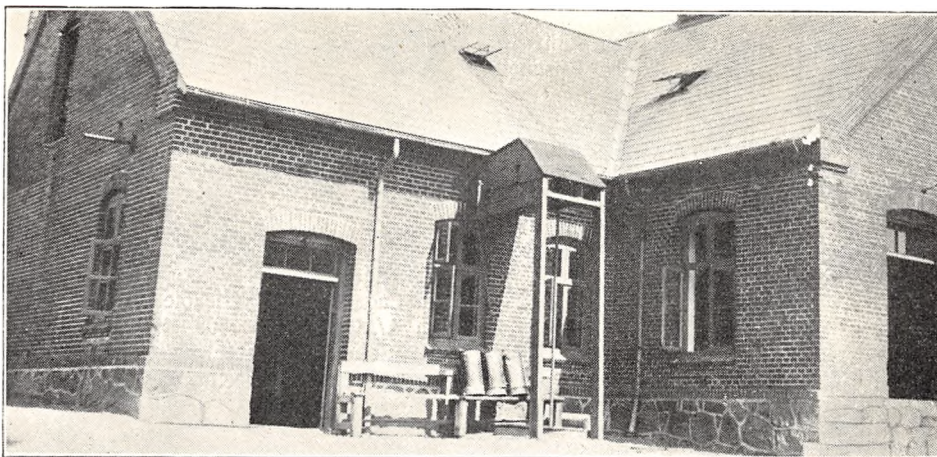

Oprettet 1904. Udvidelse 1908 under Medvirken af Konsulent C. V. Birk. Beboelsen er særskilt. Brandforsikring 80.000 Kr. Ejendomsskyld 27.000 Kr.

188 Leverandører med 1800 Køer, heraf 15 med over 20 Køer, 68 med 4 Køer eller der under.

Reduktaseprøve. Mejeriet deltager i Tuberkulosisens Bekæmpelse. Kulfyring. Elektrisk Belysning fra eget Værk.

Mejeriet er monteret med Sinus Indvejnings-

vægt (1904), 2 Buaas Udvejningsvægte (1913), Paasch & Larsen, Petersen Smørvægt (1924), Diskvægt (1904), P. & L., P. Pasteur og Regenerativapparat (1928 og 16), Sabroe Kølemaskine (1908), 2 Alfa Centrifuger (1926), P. & L., P. Kærne (1924), Bornholms Maskinfabrik Kedel og Caroc & Leth Dampmaskine (1904), 4 Centrifugalpumper (1916), amerikansk Ostekar (1925).

Der anvendes overvejende fortinnede Transportpande.

	Indvejet Sød Mælk	Solgt Mælk og Fløde	Smørproduktion
1912—13.....	4.64 Mill. kg	12.437 kg	183.165 kg
1913—14.....	4.70 —	13.212 —	184.661 —
1914—15.....	4.38 —	14.559 —	173.500 —
1927—28.....	5.41 —	32.221 —	235.230 —
1928—29.....	5.54 —	34.648 —	245.806 —
1929—30.....	5.91 —	34.746 —	260.517 —

Der sælges ca. 2350 kg Smør hjemme, ca. 750 kg i Bysalg, Resten til Eksportforening.

	1927—28	1928—29	1929—30
30 % Ost	6.500 kg	4.100 kg	2.300 kg
20 - —	2.300 —	2.200 —	4.700 —

Osten sælges en detail paa Mejeriet og til Leverandørerne. Til Osten, der fremstilles af raa Mælk, anvendtes der i 1929—30 30.910 kg Sød og 55.940 kg Skumm.- og Kærnemælk. Ostelageret aikøles fra Køleanlæg.

Mejeriet anvender Handelssyre. Fløden syrnnes i Bassin. Mejeriet har eget Laboratorium. Der af-

regnes efter Fedtenheder. Personale: Mejeribestyrelse, 2 Mejerister, 2 Elever, Leverandørernes 19 Kuske.

Mejeribestyrelsen fører Regnskabet. Regnskabsaar: November til November.

Gaardejer P. Grimstrup var Medstifter af Mejeriet og dets Formand 1904—14.

FORMAND



Jensen, Jens Jørgen, f. 5. Nov. 1883 i Aale, Søn af Gaardejer Christian Jensen og Hustru Johanne, f. Petersen. Gift 27. Sept. 1918 med Elisabeth J., f. Juul.

Elev paa Vestbirk Højskole 1905—06, paa Høng Landbrugsskole 1910—11, Gaardejer 1913. Formand for A/M Flemming 1926.

Adresse: Abildballegaard, Hornborg pr. Flemming.

BESTYRER



Sørensen, Søren Kristian, f. 23. Febr. 1879 i Tamdrup Sogn, Søn af Husmand Hans Sørensen og Hustru Marie, f. Christensen. Gift 21. Febr. 1909 med Margrethe S., f. Andersen.

Elev paa A/M Spangkilde 1898—99, Mejerist, A/M Langager 1899—1902, Soldat 1902, Mejerist, A/M Pilevang 1903—04, Gjettrup 1904—05 og Nr. Snede 1905—08, paa Ladelund Mælkerskole 1907, Mejeribestyrer paa A/M Baastrup 1908—12 og A/M Flemming 1912. Sølv- og Bronzemedaljer samt Diplomer og Forsøgslaboratoriets Guldmedalje for Smør 1927.

Mejeriet Frijsenborg.

Post- og Jernbaneadresse: Hammel. Telefon: Hammel 33.

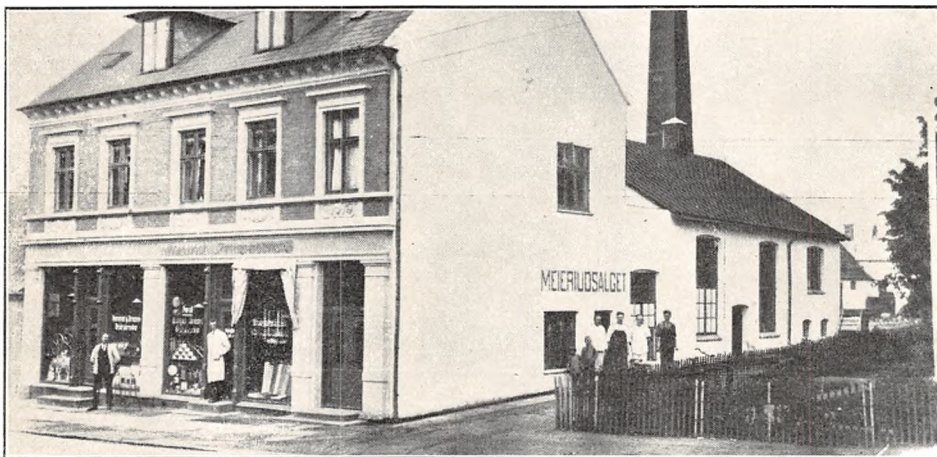

Fællesmejeri, oprettet 1900 under Medvirken af stedlige Haandværkere. Beboelsen er særskilt. Brandforsikring 125.000 Kr. Ejendomsskyld 56.000 Kr.

44 Leverandører med 750 Køer, heraf 6 med over 20 Køer, 1 med 4 Køer eller der under.

Reduktaseprøve. Kulfyring. Elektrisk Belysning.

Mejeriet er monteret med Sinus Indvejningsvægt (1922), Bismær Udvejningsvægt (1927), Silkeborg Smørvægt (1924), Paasch & Larsen, Petersen Flødepasteur (1916), Buaas Regenerativapparat (1918), Sabroe Kølemaskine (1900), 1 Alfa A. V. 6 Skummecentrifuge og 1 Titan T. 45.

Rensecentrifuge (1926 og 20), Hamlet Kærne (1929), Mjølner Kedel (1930), Sabroe Dampmaskine (1931), Træostekar (1928).

Der anvendes overvejende fortinnede Transportspande.

Osten sælges til Leverandørerne. Til Osten, der fremstilles af upasteuriseret Mælk og parafineres, anvendtes der i 1929—30 21.000 kg Sød og 60.000 kg Skumm. og Kærnemælk. Luftafkøling af Ostelageret. Der produceres ca. 3000 kg Ice-cream aarlig.

Mejeriet anvender Handelssyre. Fløden syrnes i Tønder. Mejeriet har eget Laboratorium. Der

	Indvejet Sød Mælk	Solgt Mælk og Fløde	Smørproduktion.
1927—28.....	1.87 Mill. kg	—	47.575 kg
1928—29.....	1.94 —	—	48.000 —
1929—30.....	2.16 —	Bysalg for 185.224 Kr.	51.666 —

Der sælges 18.000 kg Smør hjemme, Resten til Grossist.

	1927—28	1928—29	1929—30
20 % Gouda	9.000 kg	8.000 kg	7.000 kg

afregnes efter Dagens Notering og dels efter Medhjælpere, 1 Kusk, Leverandørernes 5 Kuske.
Fetindhold. Personale: 1 Mejerist, 1 Elev, 2 Mejeriejereren fører Regnskabet.

EJER

Andersen, Andreas, f. 24. Aug. 1893 i Bælum Sogn, Søn af Dyrlæge Hans Andersen og Hustru Kirstine, f. Nielsen Præst. Gift 30. Maj 1919 med Agnes A., f. Mikkelsen.

Elev paa A/M Elinelund, Mejerist paa Fredericia Landbomejeri, Bestyrervikar paa A/M Kronen ved Mariager 1915, paa Ribe Mælkerskole 1915—16, Mejerist, A/M Kirkedal, Bestyrervikar, Skanderup A/M 1916—17, Amtsvikar i Vejle Amt til Maj 1918, Mejeribestyrer paa Skovkilde A/M ved Skanderborg Maj 1918 til Nov. 1920, Mejeriejer, Tirstrup Mejeri, 1920—24, Mejeriet Friensborg Nov. 1924. Sølvmedalje for Smør 1929 samt mange andre Udmærkelser. Adresse: Hammel.



Mælkeriet Frydenlund.

Postadresse: Viborgvej, Aarhus. Jernbaneadresse: Aarhus. Telefon: Aarhus 613.

Fællesmejeri, oprettet 1921. Beboelsen er særskilt. Brandforsikring og Ejendomsskyld sammen med Gaarden.

2 Leverandører med 80 Køer, heraf 2 med

over 20 Køer, ingen med 4 Køer eller der under.

Mejeriet deltager i Tuberkulosens Bekæmpelse. Kulyring. Elektrisk Belysning.

Mejeriet er monteret med Decimal Indvejnings-

EJER

Bendixen, Rasmus, f. 1. Jan. 1877 i Søften, Søn af Skolelærer Peder Olesen og Hustru Kristiane, f. Christensen.

Uddannet ved Landvæsen, paa Rye Højskole 1898—99, Gaardejer i Søften 1900—13, i Lisbjerg Terp 1913—22, Villaejer i Hasle 1922—24, Gaardejer, Frydenlund 1924, og

samtidig Mælkeriejer. Formand for Aarhus Valgmenighed 1916.

Adresse: Frydenlund pr. Aarhus.



BESTYRER

Nørgaard, Aage, f. 20. Jan. 1900 i Esbjerg, Søn af Opsynsmand ved D. F. D. S. i Esbjerg, Peder Truelsen Nørgaard og Hustru Marie, f. Christensen.

Elev paa A/M Seem 1914 og Hejnsvig, Hjarup og Hejnsvig A/M, Mejerist paa sidstn., paa Ladelund Mælkerskole 1923—

24, Mejerist paa Mejeriet Perfekt i København 2 Aar, paa A/M Holsted, Bækbølling, Madebjerggaard og Hejnsvig til 1926, Vikar i Ribe Amtskreds, Mejeribestyrer paa Christianshaab ved Vejle 1929—30 og paa Mælkeriet Frydenlund 1930.



vægt, Sabroe Kølemaskine og Jæger, Aarhus, Kedel (1929), Thrige 7½ H. K. Elektrodynamo.

Der anvendes fortinnede Transportspande.

Mejeriet indvejer ca. 0.21 Mill. kg Sødmælk aar-

lig. Alt sælges i Aarhus som Børnemælk. Smør og Ost produceres ikke.

Personale: Mejeribestyrer og 1 Kusk.

Mejeriejereren fører Regnskabet. Regnskabsaar: Oktober til Oktober.

Gangsted Andelsmejeri.

Postadresse: Hovedgaard. Jernbaneadresse: Torupvolde. Telefon: Gangsted 4.

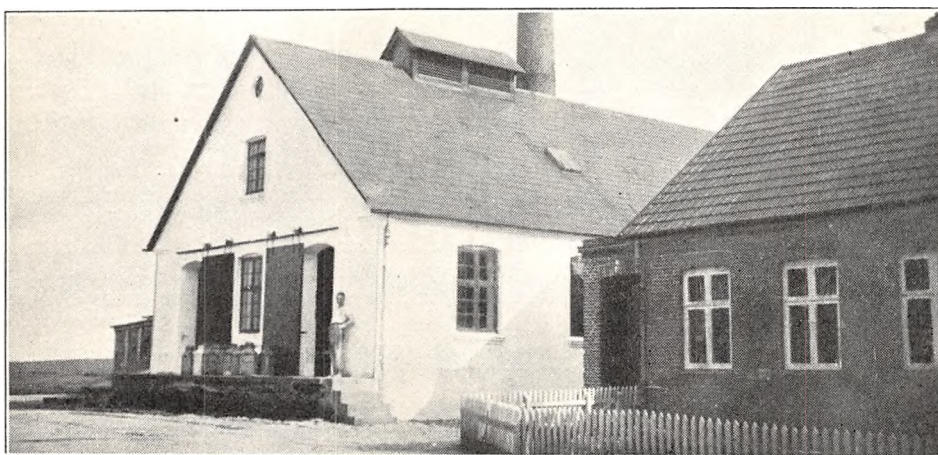

Oprettet 1905. Udvidelse 1923 under Medvirken af stedlige Haandværkere. Beboelsen er særskilt. Brandforsikring 72.000 Kr. Ejendomsskyld 20.000 Kr.

61 Leverandører med 758 Køer, heraf 12 med over 20 Køer, 10 med 4 Køer eller der under.

Reduktaseprøve. Kulfyring. Elektrisk Belysning fra eget Værk.

Mejeriet er monteret med Sinus Indvejningsvægt (1928), Buaas Udvejningsvægt, Silkeborg

Smørvægt (1905), Paasch & Larsen, Petersen Regenerativapparat (1920), Sabroe Kølemaskine (1925), 2 Alfa Centrifuger (1913 og 11), P. & L., P. Kærne (1928), Sabroe Kedel (1905), Alliance Dampmaskine (1925), Thrige Dynamo (1906), Rauer Ostekar (1928).

Der anvendes overvejende fortinnede Transportspande.

Osten sælges en detail paa Mejeriet og til Le-

	Indvejet Sød Mælk	Solgt Mælk og Fløde	Smørproduktion
1912—13.....	1.46 Mill. kg	—	57.042 kg
1913—14.....	1.52 —	—	59.548 —
1914—15.....	1.55 —	—	60.428 —
1927—28.....	1.89 —	—	78.612 —
1928—29.....	2.06 —	—	86.961 —
1929—30.....	2.25 —	Hjemmesalg: 12.226 kg	95.627 —

Der sælges ca. 650 kg Smør hjemme, ca. 350 kg i Bysalg, Resten til Eksportforening.

	1927—28	1928—29	1929—30
20 og 40 % Ost.....	3.738 kg	2.488 kg	3.556 kg

verandørerne. Osten fremstilles af til 60° opvarmet raa Mælk.

Mejeriet anvender Handelssyre. Fløden syrnes i Bassin. Mejeriet har eget Laboratorium. Der afregnes efter Fedtenheder. Personale: Mejeri-

bestyrer, 1 Mejerist, 1 Elev, Leverandørernes 9 Kuske.

Mejeribestyrelsen fører Regnskabet. Regnskabsaar: November til November.

FORMAND

Bagger, Chresten, f. 8. Dec. 1863 paa Stenbjerggaard, Søn af Gaardejer Chr. Christensen Bagger og Hustru Anna Marie, f. Rasmussen. Gift med Bolette B., f. Jensen.

Elev paa Testrup Højskole, Gaardejer. Formand for Gangsted A/M 1920 og for Repræsentantskabet for Midtjydsk Smørekseportforening, Medlem af Bestyrelsen for Gangsted-Søvind Sparekasse.

Adresse: Stenbjerggaard pr. Hovedgaard.

BESTYRER

Clausen, Ducinus, f. 19. April 1881 i Kvols, Søn af Gaardejer Chresten Clausen og Hustru. Gift med Kathinka C., f. Erichsen.



Elev paa A/M Engesholm ved Hørning 1 Aar, paa Ladelund Mælkerskole 1904—05, Mejerist, A/M Trevad 1 Aar, Sydlolland v. Rødby 2½ Aar, Thorslunde 1 Aar og Enigheden ved Randers 3 Aar, Amtsvikar i Vejle Amts Mejeristforening ½ Aar, Mejeribestyrelsen, Gangsted A/M 1907. Repræsentant for Dansk Mejeristforenings Ulykkesforsikring, Kommunalrevisor i Gangsted-Søvind Kommune, Forretningsfører for Gangsted-Søvind Sparekasse.

Gedved Andelsmejeri.

Postadresse: Gedved. Jernbaneadresse: Horsens. Telefon: Gedved 3.

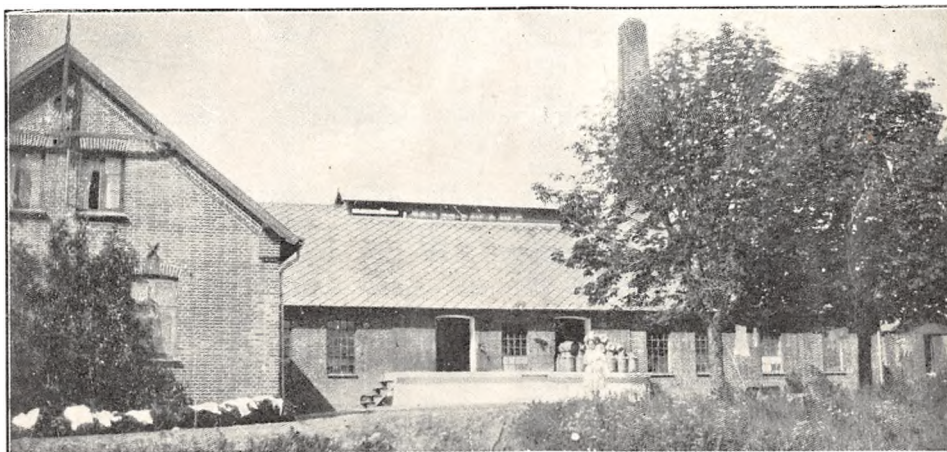

Oprettet 1885. Ombygning 1897 under Medvirken af stedlige Haandværkere. Beboelsen er særskilt. Brandforsikring 101.500 Kr. Ejendomsskyld 13.000 Kr.

120 Leverandører med 1200 Køer, heraf 15 med over 20 Køer, 25 med 4 Køer eller der under.

Reduktaseprøve. Kulfyring. Elektrisk Belysning fra eget Værk.

Mejeriet er monteret med Sinus Indvejningsvægt (1922), 1 Paasch & Larsen, Petersen og 1 Jack Udvejningsvægt, Silkeborg Smørsvægt, Rauer Flødepasteur og Koger, Buas Forvarmer (alt 1922), Atlas Kølemaskine (1913), 1 Alfa og 1 Titan Centrifuge, P. & L., P. Kærne (1930), Frichs Kedel (1897), Fischer, Aabenraa, Dampmaskine (1922), hjemmelavet Ostekar (1926).

	Indvejet Sød Mælk	Solgt Mælk og Fløde	Smørproduktion.
1912—13.....	2.39 Mill. kg	—	95.050 kg
1913—14.....	2.49 —	—	99.540 —
1914—15.....	2.62 —	—	103.660 —
1927—28.....	3.13 —	Hjemmesalg:	126.175 —
1928—29.....	3.36 —	4.900 kg Fløde	136.280 —
1929—30.....	3.48 —	33.025 — sød Mælk	140.000 —

Der sælges ca. 3500 kg Smør hjemme, Resten til Eksportforening.

	1927—28	1928—29	1929—30
30 % Ost	600 kg	500 kg	600 kg
20 - —	4.065 —	4.010 —	3.430 —
0 - —	965 —	1.760 —	1.680 —

Der anvendes Aluminiums Transportspande. Osten sælges en detail paa Mejeriet og til Leverandørerne. Til Osten, der fremstilles af raa Mælk, anvendes 20.600 kg Sød- og 56.400 kg Skummet- og Kærnemælk.

Mejeriet anvender Handelssyre. Fløden syrnes

i Bassin. Mejeriet har eget Laboratorium. Der afregnes efter Fedtenheder med Fradrag for 3. og 4. Klasse. Personale: Mejeribestyrer, 2 Mejerister, 1 Elev, 1 Kusk, Leverandørernes 13 Kuske.

Mejeribestyreren fører Regnskabet. Regnskabsaar: November til November.

FORMAND



Frandsen, Jørgen, f. 18. Febr. 1869 paa Kathrinelund, Søn af Gaardejer Henrik Frandsen og Hustru Birgitte, f. Jensen. Gift med Kathrine F., f. Kjær.

Uddannet ved Landvæsen, Gaardejer. Medlem af Katstrup-Tolstrup Sogneraad 1904—13, Formand for Gedved A/M 1930.

Adresse: Kathrinelund, Gedved pr. Horsens.



stian Christensen og Hustru. Gift med Marie Kathrine C., f. Mikkelsen.

Elev paa Frederikshavns Mælkeforsyning 2½ Aar og paa Hørby A/M 1½ Aar, paa Ribe Mælkerskole 1918—19, Første-mejerist, A/M Hørby 2½ Aar, Horsens A/M 1 Aar, Stenderup 2½ Aar, Ølstedbro 1½ Aar og Gedved, Mejeribestyrer, Gedved

A/M 1929. Revisor i Brugsforeningen. Flere Præmier for Smør og Ost, Sølvmedalje for Ost 1930.

BESTYRER

Christensen, Charl. Marinus, f. 21. Febr. 1893 i Frederikshavn, Søn af Arbejdsmand Johan Chri-

Gjern Andelsmejeri.

Post- og Jernbaneadresse: Gjern. Telefon: Gjern 11.

Oprettet 1886. Ombygning og Udvidelse med særskilt Beboelsesbygning 1911. Brandforsikring 101.000 Kr. Ejendomsskyld 25.000 Kr.

168 Leverandører med 1200 Køer, heraf 25 med over 20 Køer, 4 med 4 Køer eller der under.

Reduktaseprøve. Kulfyring. Elektrisk Belysning.

Mejeriet er monteret med Silkeborg Ind- og Udvejningsvægte (1927), 2 do. Smørvægte og 1 Ostevægt (1920), do. Flødepasteur, Koger og Forvarmer (alt 1927), Sabroe Kølemaskine (1917),

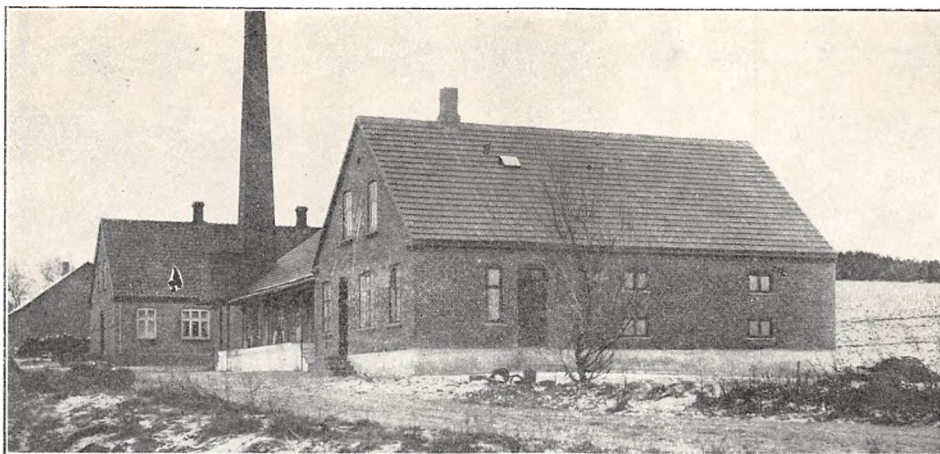

	Indvejet Sød Mælk	Solgt Mælk og Fløde	Smørproduktion
1914—15.....	2.88 Mill. kg	—	114.800 kg
1927—28.....	3.51 —	—	141.739 —
1928—29.....	3.75 —	—	151.737 —
1929—30.....	4.11 —	—	165.153 —

1 Titan og 1 Alfa Centrifuge (1923 og 18), Silkeborg Kærne (1927), Frichs Kedel (1902), Alliance Dampmaskine (1917), 2 Vandpumper, 1 Hævert og 1 Kærnemælkspumpe, Silkeborg Træostekar (1915).

Der anvendes ligeligt fortinnede og Aluminiums Transportspande.

Der sælges 1100 kg Smør hjemme og ca. 700 kg i Bysalg, Resten til Grossist. I 1929—30 blev der

produceret 5637 kg 10, 20 og 30 % Ost til Leverandørerne.

Mejeriet anvender Handelssyre. Fløden syrnes i Bassin. Mejeriet har eget Laboratorium. Der afregnes efter Fedtneheder. Personale: Mejeribestyrer, 1 Mejerist, 2 Elever, 1 Kontrolør, 1 Ekspeditrice, Leverandørernes 13 Kuske.

Mejeriet har særlig Kasserer. Mejeribestyreren fører Mælke-regnskabet. Regnskabsaar: Oktober til Oktober.

FORMAND



Knudsen, Peter Sehested, f. 6. Juni 1880 i Holmstol, Søn af Gaardejer Niels Sehested Knudsen og Hustru Ane Kathrine, f. Christensen. Gift 2. Nov. 1912 med Ane K., f. Jessen-Birskov.

Elev paa Hadsten A/M 1904—05, Gaardejer 1912. Sognefoged 1923, Medlem af Tilsynsraadet for Silkeborg Sparekasse 1924, Revisor i Brugsforeningen 1927, Formand for Gjærn Andelsmejeri 1929.

Adresse: Hvasgaarden pr. Gjærn.

Adresse: Hvasgaarden pr. Gjærn.

BESTYRER



Jacobsen, Christian Magnus, f. 7. Okt. 1878 i Kragelund, Søn af Husmand Anders Jacobsen og Hustru Ane Marie, f. Olsen. Gift 23. April 1902 med Karen J., f. Christensen.

Elev paa Ebstrup Mejeri 1898—1900, Mejerist paa A/M Østbirk 1900—01, Lundegaard 1901 og Silkeborg 1901—02, paa Ladelund Mælkerskole 1902,

Mejeribestyrer paa A/M Munklinde 1902—06, Egelund ved Engsvang 1906—13 og paa Gjærn A/M 1913. Flere Bronzemedaljer og Hædrende Omtale for Smør, Diplom fra Forsøgsostningerne.

Mejeriet Gjesing-Skovly.

Postadresse: Skanderborg. Jernbaneanadresse: Hovedgaard. Telefon: Gjesing 7.

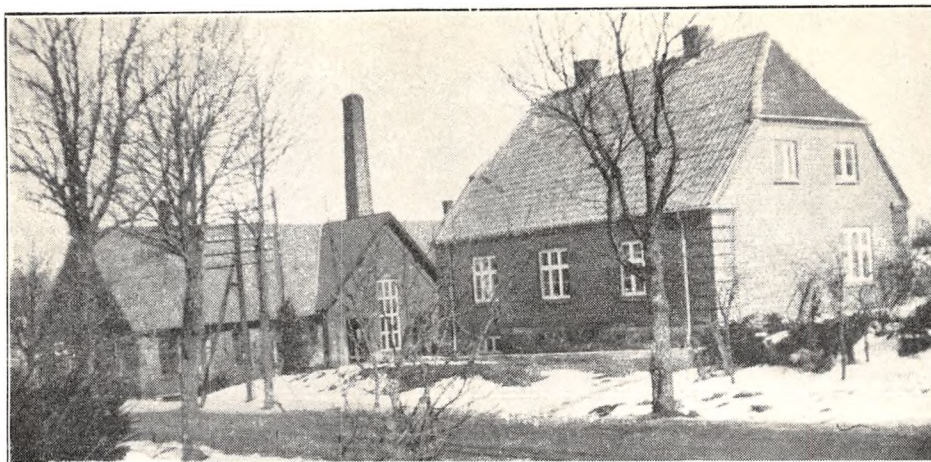

Andelsmejeri, oprettet 1895. Ombygning 1930 under Medvirken af Arkitekt E. V. Lind, Skive. Beboelsen er særskilt. Brandforsikring 117.000 Kr. Ejendomsskyld 31.000 Kr.

125 Leverandører med 1198 Køer, heraf 15 med over 20 Køer, 34 med 4 Køer eller derunder.

Reduktaseprøve. Kulfyring. Elektrisk Belysning.

Mejeriet er monteret med Paasch & Larsen, Petersen Indvejningsvægt (1910), 2 Bismær Ud-

vejningsvægte (1912), P. & L., P. Smørvægt (1924), Danske Mejeriers Maskinfabriks Flødepasteur (1928), P. & L., P. Koger og Forvarmer (1924), Sabroe Kølemaskine (1930), 2 Titan Centrifuger (1925), D. M. M. Kærne (1930), Frichs Kedel (1908), D. M. M. Dampmaskine (1924), Træostekar (1922).

Der anvendes overvejende fortinnede Transportspande.

	Indvejet Sød Mælk	Solgt Mælk og Fløde	Smørproduktion
1912—13.....	2.29 Mill. kg	—	90.171 kg
1913—14.....	2.41 —	—	96.280 —
1914—15.....	2.21 —	—	88.334 —
1927—28.....	2.75 —	—	114.970 —
1928—29.....	2.96 —	—	123.484 —
1929—30.....	3.31 —	Hjemmesalg: 16.324 kg	179.669 —

Der sælges ca. 600 kg Smør hjemme, ca. 300 kg i Bysalg, Resten til Eksportforening.

	1927—28	1928—29	1929—30
20% Goudaost.....	4.782 kg	5.480 kg	6.315 kg

Osten sælges en detail paa Mejeriet og til Leverandørerne. Til Osten, der fremstilles af raa, Mælk, anvendes der 28.900 kg Sød og 59.482 kg Skumm- og Kærnemælk.

Mejeriet anvender Handelssyre. Fløden syrnes i D. M. M. Aluminiumsbassin (1928). Mejeriet har eget Laboratorium. Der afregnes efter Fedt-

enheder. Personale: Mejeribestyrelse, 2 Mejerister, 1 Elev, Leverandørernes 14 Kuske.

Mejeribestyrelsen fører Regnskabet. Regnskabsaar: Maj til Maj.

Landstingsmand, Seminarieforsøger P. Bøjsen, Gedved, var Medstifter af Mejeriet.

FORMAND



Rasmussen, Peter, f. 1. Maj 1889 i Skaarup, Søn af Gaardejer Rasmus Peter Rasmussen og Hustru Karen, f. Jensen. Gift 1913 med Agnes R., f. Andresen.

Elev paa Rye Højskole 1906, paa Malling Landbrugsskole 1910—11, Forpagter af Skaarup Mosegaard 1912—17, Gaardejer

1917. Formand for Mejeriet Gjesing-Skovly 1919.

Adresse: Skaarup Mosegaard pr. Skanderborg.

BESTYRER



Lund, Ole Pedersen, f. 28. Aug. 1870, Randlev, Søn af Boelsmand Peder Jensen og Hustru Kirsten, f. Jensen. Gift 27. Okt. 1904 med Marie L., f. Jensen.

Elev paa A/M Aldrup, paa Testrup Højskole 1889—90, Mejerist, A/M Baunedal, Karensminde (nu nedlagt), Baunedal, Duebjerg, Vikar paa A/M Skovsgaard i Odense Amt, Mejeribestyrer paa A/M Randlev 1896—99, paa Mejeriet Gjesing-Skovly 1899. Medlem af Fruering-Vitved Sogneraad 1913—17, af Hjælpekassen Bestyrelse 1912. Forsøgslaboratoriets Hædersdiplom 1931.

1917. Formand for Mejeriet Gjesing-Skovly 1919. Adresse: Skaarup Mosegaard pr. Skanderborg.

Gludsted Andelsmejeri.

Post- og Jernbaneanadresse: Hampen. Telefon: Gludsted 25.

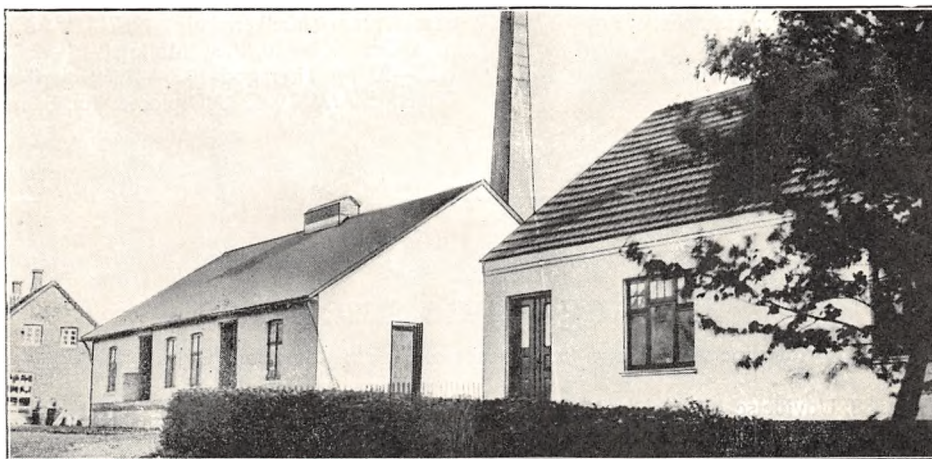

Oprettet 1896. Ombygning 1914 under Medvirken af stedlige Haandværkere. Beboelsen er særskilt. Brandforsikring 44.000 Kr. Ejendomsskyld 14.000 Kr.

140 Leverandører med 840 Køer, heraf 1 med over 20 Køer, 45 med 4 Køer eller der under.

Reduktaseprøve. Fyring med Kul, Tørv og Brænde. Petroleumbelysning.

Mejeriet er monteret med Silkeborg Indvejningsvægt (1926), 2 Buaas Udvejningsvægte (1920 og 29), Silkeborg Smørvægt, Diskvægt, 2 Buaas

Pasteurer (1914), Rauer Regenerativapparat (1931), Sabroe Kølemaskine (1926), 2 Alfa Centrifuger (1914), Hamlet Kærne (1930), Sabroe Kedel (1907), Alliance Dampmaskine (1921).

Der anvendes 80 % fortinnede og 20 % Aluminiums Transportspande.

Der sælges ca. 400 kg Smør hjemme, ca. 175 kg i Bysalg, Resten til Eksportforening. Ost produceres ikke.

Mejeriet anvender Handelssyre. Fløden syrnes i Bassin. Mejeriet har eget Laboratorium. Der

	Indvejet Sød Mælk	Solgt Mælk og Fløde	Smørproduktion
1912—13.....	1.03 Mill. kg	—	40.430 kg
1913—14.....	1.24 —	—	48.640 —
1914—15.....	1.17 —	—	45.420 —
1927—28.....	1.63 —	—	55.202 —
1928—29.....	1.86 —	Hjemmesalg: 1.000 kg	76.033 —
1929—30.....	2.14 —	Bysalg: 43.602 —	86.674 —

afregnes efter Flødeenheder. Personale: Mejeribestyrer, 1 Mejerist, 1 Elev, Mejeriets Kusk, Leverandørernes 10 Kuske.

Mejeribestyreren fører Regnskabet. Regnskabsaar: November til November.

FORMAND



Mortensen, Jens Peter
Edvard, f. 4. Juli 1885 i Gludsted, Søn af Gaardejer Henrik Mortensen og Hustru Marie, f. Jensen. Gift 27. Dec. 1908 med Johanne M., f. Petersen.

Uddannet ved Landvæsen, Gaardejer 1908. Medlem af Bestyrelsen for Brugsforeningen 1917—22, Formand for Gludsted Andelsmejeri 1919.

Adresse: Kejlstrup pr. Hampen.

BESTYRER



Nørreløkke, Hans Peter
Julius, f. 2. Febr. 1895 i Haarslev, Søn af Husmand Hans Peter Nørreløkke og Hustru Abeline, f. Knudsen. Gift 10. Okt. 1926 med Astrid Marie N., f. Amann.

Elev paa A/M Ore 1909—11 og Højrup 1911—13, Mejerist, A/M Højrup 1913—14, Aalund 1914—15, Marinesoldat 1915—17, paa Dalum Mælkeriskole 1917—18, Mejerist, A/M Ore 1918—20, Rask Mølle 1920—22, Ulkjær 1922—25 og Thyregod 1925—26, Mejeribestyrer, Gludsted A/M 1926. 3 Diplomer for Smør.

Gylling Andelsmejeri.

Postadresse: Gylling. Jernbaneadresse: Ørting. Telefon: Gylling 7.

Oprettet 1888. Udvidelse 1930 under Medvirken af Arkitekt E. V. Lind, Skive. Beboelsen er særskilt. Brandforsikring 153.000 Kr. Ejendomsskyld 47.000 Kr.

182 Leverandører med 1880 Køer, heraf 18 med over 20 Køer, 42 med 4 Køer eller der under.

Reduktaseprøve. Mejeriet deltager i Tuberkulosisens Bekæmpelse. Kulfyring. Elektrisk Belysning.

Mejeriet er monteret med Sinus og 1 Simplex Indvejningsvægt (1925 og 1900), 4 Bismar Udvejningsvægte, Jacob Nielsen Smørsvægt, Buaas Regenerativapparat (1925), Sabroe 25.000 kg Kølemaskine (1920), 2 Titan 5000 kg og 3250 kg Centrifuger (1928), Victoria Kærne (1930), Leo Feger & Co. Kedel og Alliance Dampmaskine (1920), 2 hjemmelavede Osteekar.

Der anvendes overvejende fortinnede Transportspande.

Af Osten, der fremstilles af lavpasteuriseret Mælk, sælges 1098 kg en detail paa Mejeriet og 7636 kg til Leverandørerne, 41.648 kg til andre. Ostelageret afkøles kunstigt med Kølemaskine. Til Ostens Fremstilling anvendes 242.320 kg Sød og 379.730 kg Skumm- og Kærnemælk.

Mejeriet anvender Handelssyre. Fløden syrnes i Bassin. Mejeriet har Syrningsanlæg for Skummetælken og eget Laboratorium. Der afregnes efter Fedtneheder. Personale: Mejeribestyrer, 2 Mejerister, 1 Udvejer, 2 Elever 1 Kontrolør, Leverandørernes 17 Kuske.

Mejeribestyreren fører Regnskabet. Regnskabsaar: November til November.

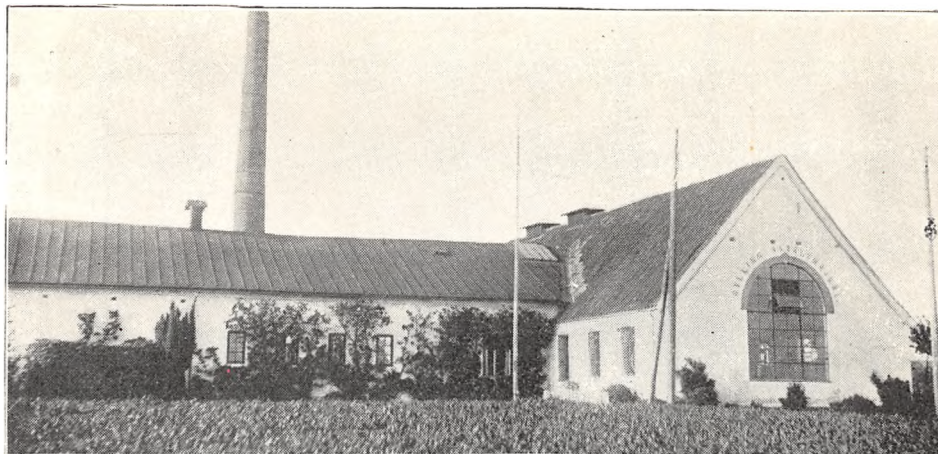

	Indvejet Sød Mælk	Solgt Mælk og Fløde	Smørproduktion
1912—13.....	4.80 Mill. kg	—	174.137 kg
1913—14.....	4.69 —	—	182.746 —
1914—15.....	4.38 —	—	171.695 —
1927—28.....	5.11 —	—	203.510 —
1928—29.....	5.65 —	—	206.890 —
1929—30.....	5.89 —	Hjemmesalg: 60.618 kg	241.611 —

Der sælges ca. 1400 kg Smør hjemme, ca. 1400 kg i Bysalg, Resten til Eksportforening.

	1927—28	1928—29	1929—30
30% dansk Schweizerost			
30 - Gouda m. Kommen	51.612 kg	50.382 kg	39.645 kg
10 - Bachsteinerost			

FORMAND



Dahlggaard, Kristen, f.
23. Aug. 1873 i Rødding Sogn, Søn af Amsraads-medlem, Proprietær Poul Dahlggaard og Hustru Johanne, f. Primdahl. Gift 26. Febr. 1895 med Birgitte D., Datter af Gaardejer Peder Jensen og Hustru Cecilie, f. Rasmussen.

Uddannet ved Landvæsen, Elev paa Oddense Højskole 1888—89 og paa Landbrugsskolen s. St. 1891—92, Gaardejer 1894. Medlem af Bestyrelsen for Onsted Brugsforening 1905—09, Odder Andels-Svineslagteri 1921—24 og for Elektricitetsværket 1921—30, Formand for Venstrevælgerforeningen 1924—30 og for Gylling A/M 1929, Medlem af Gylling Sogneraad og Værgeraad 1929.

Adresse: Lillienborg pr. Gylling.

BESTYRER



Thomsen, Thomas Christian, f. 23. April 1874 i Skjød, Søn af Landmand Niels Thomsen og Hustru. Gift med Nicoline T., f. Møller.

Elev paa Andelsmejeriet Kildedyb ved Kolding 3 Aar, paa Ladelund Mælkeriskole 1899—1900, Førstemejerist paa Vamdrup A/M, Dortheasminde F/M, Mejeribestyrer paa A/M Torp ved Østbirk 1902—07, Engesholm ved Hørning 1907—18 og A/M Gylling 1918.

Haarby Andelsmejeri.

Post- og Jernbaneanadresse: Skanderborg. Telefon: Haarby 1.

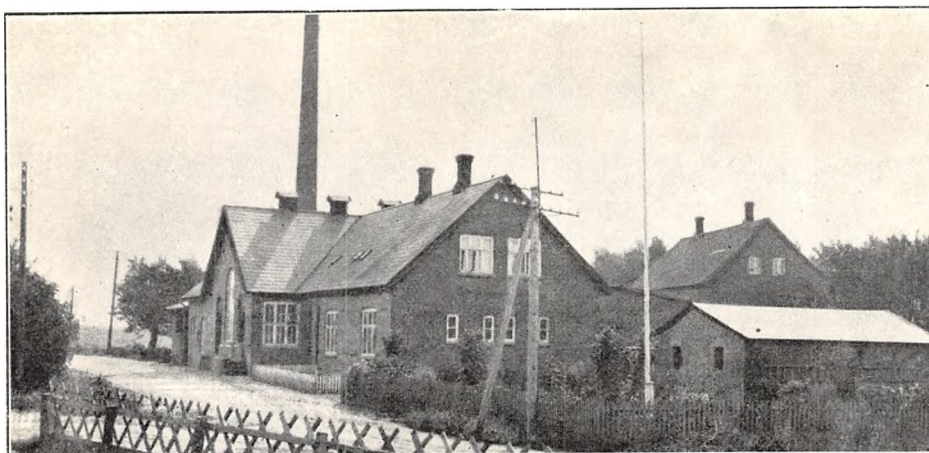

Oprettet 1906 under Medvirken af Arkitekt Larsen, Aarhus. Brandforsikring 100.000 Kr. Ejendomsskyld 19.060 Kr.

98 Leverandører med 816 Køer, heraf 10 med over 20 Køer, 32 med 4 Køer eller der under.

Reduktaseprøve. Kulfyring. Elektrisk Belysning fra eget Værk.

Mejeriet er monteret med Silkeborg Indvejningsvægt (1925), do. Udvejnings- og Smørvægt (1921 og 06), Kolding Flødepasteur (1931), Kol-

	Indvejet Sød Mælk	Solgt Mælk og Fløde	Smørproduktion
1912—13.....	1.39 Mill. kg	—	54.600 kg
1913—14.....	1.38 —	—	54.120 —
1914—15.....	1.29 —	—	50.900 —
1927—28.....	2.40 —	—	100.839 —
1928—29.....	2.52 —	—	107.756 —
1929—30.....	2.80 —	Hjemmesalg: 13.434 kg	119.600 —

FORMAND



Christiansen, Lorentz, f.
22. Dec. 1866 i Taaning,
Søn af Gaardejer Christian Lorentzen og Hustru Karen, f. Jensen. Gift 26. April 1901 med Anna Marie C., f. Sørensen.

Elev paa Yding og Dalum Landbrugsskoler, Forpagter 1901—09, Gaardejer 1909. Formand for Haarby A/M 1918.

Adresse: Haarbygaard, Haarby.



Hustru Margrethe, f. Rasmussen. Gift 18. Maj 1918 med Karen N., f. Jørgensen.

Elev paa H/M Egeskov 1906—07, A/M Grøndal 1907—09, Egerup 1909—10 og Aldrup 1910—11, Mejerist, A/M Bøjden 1911—14, afbrudt af Militærtjeneste, paa A/M Grøndal 1915, Egedal 1. Maj—1. Sept. 1915, paa Dalum

Mælkerskole 1915—16, Mejerist, A/M Flemløse 1916—17, Thurup 1. April—1. Sept. 1917, Egedal 1. Sept.—1. Nov. 1917, Mejeribestyrer, A/M Haarby 1917. Forsøgslaboratoriets Hædersdiplom for Smør 1929, flere Sølv- og Bronzemedaljer for Smør.

BESTYRER

Nielsen, Asker, f. 15. Sept. 1890 i Horne ved Faaborg, Søn af Boelsmand Rasmus Nielsen og

ding Regenerativapparat (1931), Sabroe Kølemaskine Nr. 13. (1928), Alfa Centrifuge (1930), Silkeborg Kærne (1925), M. C. Ludvigsen Kedel (1906), Frichs Dampmaskine (1925), 3 Mælkepumper, 1 Centrifugal- og 1 Kærnemælkspumpe samt 1 Luftkompressor til Vand, Silkeborg Osteekar, amerikansk Model (1920).

Der anvendes ligeligt fortinne og Aluminiums Transportspande.

Der sælges ca. 1200 kg Smør hjemme til Andelshaverne, Resten til Eksportforening. Ost produceres ikke.

Mejeriet anvender Handelssyre. Fløden syrnes i Bassin. Mejeriet har eget Laboratorium. Der afregnes efter Fedtenheder. Personale: Mejeribestyrer, 1 Mejerist, 1 Laborant, 1 Elev, Leverandørernes 9 Kuske, 1 Medhjælper.

Mejeribestyreren fører Mælkelegnskabet, Formanden Kasseregnskabet. Regnskabsaar: November til November.

Mejeribestyrer Kryhl var Bestyrer af Mejeriet 1906—17.

Haldum Andelsmejeri.

Post- og Jernbaneadresse: Hinnerup. Telefon: Haldum 26.

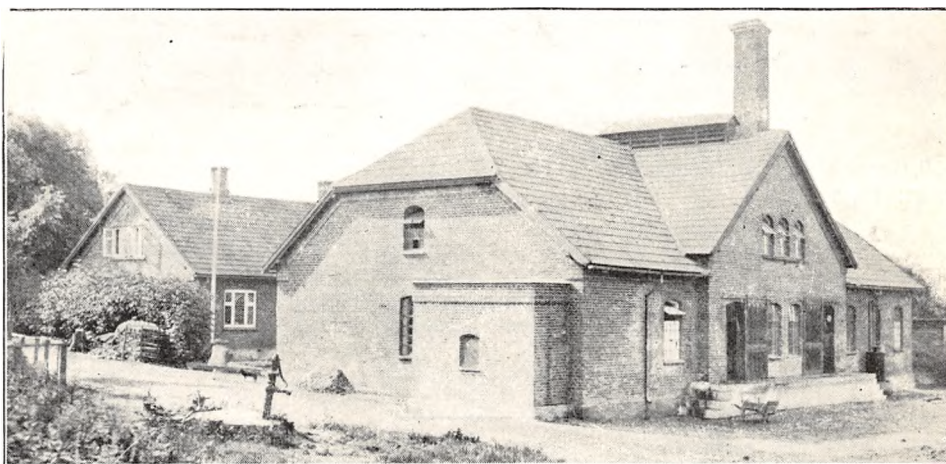

Oprettet 1887. Ombygning og Udvidelse 1912 under Medvirken af stedlige Haandværkere. Beboelsen er særskilt. Brandforsikring 90.000 Kr.

75 Leverandører med 778 Køer, heraf 12 med over 20 Køer, 24 med 4 Køer eller der under.

Reduktaseprøve. Kulfyring. Elektrisk Belysning. Mejeriet er monteret med Sinus Indvejningsvægt (1912), Buaas Udvejningsvægt (1914), Paasch &

Larsen, Petersen Smørvægt (1912), Danske Mejeriers Maskinfabriks Flødepasteur (1930), Buaas Koger og do. Forvarmer (1912), Sabroe Kølemaskine (1913), 1 Titan Centrifuge T. A. 65 og D. M. M. Kærne (1931), Sabroe Kedel (1907), Frichs Dampmaskine (1898), Træostekar (1917).

Der anvendes 80 % fortinne og 20 % Aluminiums Transportspande.

	Indvejet Sød Mælk	Solgt Mælk og Fløde	Smørproduktion
1912—13.....	1.40 Mill. kg	—	55.100 kg
1913—14.....	1.46 —	—	56.800 —
1914—15.....	1.49 —	—	59.850 —
1927—28.....	2.14 —	—	84.304 —
1928—29.....	1.91 —	—	75.592 —
1929—30.....	2.33 —	Hjemmesalg: 132.501 kg	93.078 —

Der sælges ca. 2700 kg Smør hjemme, Resten til Grossist.

	1927—28	1928—29	1929—30
30, 20 og 10% Gouda Bachsteiner og Steppeost	28.918 kg	19.498 kg	20.455 kg

Osten sælges til Leverandører og andre. Til Osten, der fremstilles af upasteuriseret Mælk, anvendes der 69.430 kg Sød og 138.670 kg Skumm. og Kærnemælk. Ostelageret vandafkøles.

Mejeriet anvender Handelssyre. Fløden syrnes i Aluminiumsbassin med Laag. Der afregnes

efter Fedtneheder. Personale: Mejeribestyrer, 1 Mejerist, 1 Elev, Leverandørernes 9 Kuske.

Mejeriet har særlig Kasserer, Mejeribestyreren fører Mælkeregnskabet. Regnskabsaar: Oktober til Oktober.

FORMAND



Larsen, Ole, f. 17. Marts 1879 i Nes, Søn af Boelsmand Lars Olsen og Hustru Mette, f. Jensen. Gift 16. April 1909 med Marie L., f. Jensen.

Elev paa Frederiksborg Højskole, paa Dalum Landbrugsskole 1905—06, Gaardejer 1909. Sognefoged i Hagbjerg til 1918, Formand for Haldum Menighedsraad

1918—30, for Haldum Andelsmejeri.

Adresse: Hinnerup.



sen og Hustru Bodil Marie, f. Nielsen. Gift 24. Sept. 1907 med Louise C., f. Hansen.

Elev paa Snebjerg A/M, paa Ladelund Mælkerskole 1904, Mejerist, A/M Jebbjerg, Mosevang, Ø. Jølby, Mosevang, Jebbjerg, Skive, Jebbjerg, Mejeribestyrer, A/M Kirkely ved Roslev 1907—12, paa Haldum A/M 1912. Medlem af

Bestyrelserne for Sygeplejeforeningen 1920—26, for Hinnerup og Omegns Forsvarsbroderforenings Sygekasse 1905 og for Venstrevælgerforeningen 1925, Formand for Haldum Brugsforening 1929. Forsøgslaboratoriets Diplom 1917 samt 2 Sølvmedaljer og flere andre Udmærkelser for Smør og Ost.

BESTYRER

Christensen, Niels, f. 18. Juli 1879 i Borup ved Løgstrup, Søn af Gaardejer Mads Christen-

Hedegaard Andelsmejeri.

Post- og Jernbaneanadresse: Ejstrupholm. Telefon: Hedegaard 17.

Oprettet 1915 under Medvirken af Arkitekt Anthon Hansen, Vestbirk. Brandforsikring 28.400 Kr. Ejendomsskyld 16.000 Kr.

39 Leverandører med 300 Køer, heraf 1 med over 20 Køer 4 med 4 Køer eller der under.

Reduktaseprøve. Kulfyring. Petroleumbelysning.

Mejeriet er monteret med Silkeborg Indvej-

ningsvægt, 3 Buaas Udvejningsvægte, Silkeborg Smørvægt, Diskvægt, Buaas Pasteur, do. Regenerativapparat, Sabroe Kølemaskine, Titan 45 Centrifuge (alt 1915), Silkeborg Kærne (1924), Ludvigsen, Struer, Kedel (1899), Caroc & Leth Dampmaskine og 2 Centrifugalpumper (1915).

Der anvendes overvejende fortinnede Transportspande.

	Indvejet Sød Mælk	Solgt Mælk og Fløde	Smørproduktion
1927—28.....	0.65 Mill. kg	—	27.816 kg
1928—29.....	0.78 —	—	32.924 —
1929—30.....	0.89 —	Hjemmesalg: 2.320 kg	38.102 —

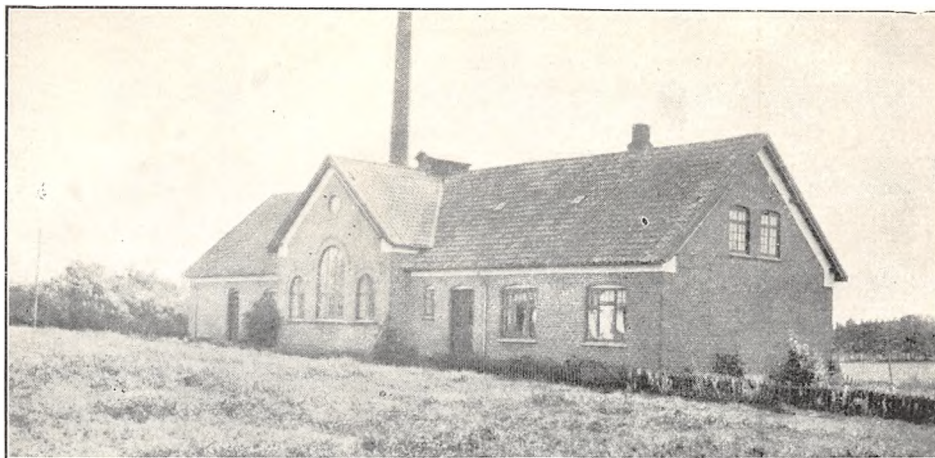

Der sælges ca. 125 kg Smør hjemme, ca. 100 kg i Bysalg, Resten til Eksportforening. Ost produceres ikke.

Mejeriet anvender Handelssyre. Fløden syrnæs i Tønder. Mejeriet har Syrningsanlæg for Skum-

metmælken og eget Laboratorium. Der afregnes efter Fedtneheder. Personale: Mejeribestyrer, 1 Elev, Leverandørernes 5 Kuske.

Mejeribestyreren fører Regnskabet. Regnskabsaar: November til November.

FORMAND



Høgh, Rasmus Anker Christensen, f. 6. Juni 1895 i Rønslunde, Søn af Gaardejer Mads Høgh og Hustru Antomine, f. Pedersen. Gift Maj 1922 med Marry H., f. Nielsen.

Elev paa Korinth Landbrugsskole 1915—16 og paa Uldum Højskole 1921—22, Gaardejer 1922. Formand for Hedegaard A/M 1930.

Adresse: Rønslunde pr. Ejstrupholm.

BESTYRER



Thomsen, Jens, f. 23. Dec. 1891 i Thorup paa Samsø, Søn af Landmand Jens Thomsen og Hustru Birthe, f. Sørensen. Gift 25. Marts 1923 med Bodil T., f. Møller.

Elev paa A/M Madebjerggaard 1909—10, Bos 1910—12, Soldat, Elev paa A/M Kronjyden 1912—14, Mejerist, A/M Kolind 1914—15, Vikar 1915—18, paa Ribe Mælkeriskole 1918—19, Vikar paa Sjælland 1919—20, Mejeribestyrer paa Hedegaard A/M 1920. Medlem af Bestyrelsen for Sygekassen 1926—30. 2 Diplomer og 5 Sølvskjolde for Smør.

Hinnerup Mejeri og Ostefabrik.

Post- og Jernbaneadresse: Hinnerup. Telefon: Hinnerup 3.

Fællesmejeri, oprettet 1912. Ombygning og Udvidelse 1927 under Medvirken af stedlige Haandværkere. Beboelsen er særskilt. Brandforsikring 55.200 Kr. Ejendomsskyld 25.000 Kr.

55 Leverandører med 700 Køer, heraf 16 med over 20 Køer, 10 med 4 Køer eller der under. 18 Jersey Køer.

Lugt og Smagsprøve, fra 1. April 1931 Reduktaseprøve. Kulfyring. Elektrisk Belysning.

Mejeriet er monteret med Silkeborg Indvejningsvægt (1930), Bismar Udvejningsvægt (1922), Silkeborg Smørvægt (1926), 1 Buaas Koger (1929), 1 Silkeborg Flødepasteur og Buaas Forvarmer (1927), Titan T. A. 60 Centrifuge (1929),



	Indvejet Sød Mælk	Solgt Mælk og Fløde	Smørproduktion
1912—13.....	0.18 Mill. kg	—	7.200 kg
1913—14.....	0.44 —	—	16.320 —
1914—15.....	0.35 —	—	14.840 —
1927—28.....	1.40 —	—	58.304 —
1928—29.....	1.59 —	—	66.809 —
1929—30.....	1.91 —	Bysalg for 11.879 Kr.	75.303 —

Der sælges 1000 kg Smør hjemme, Resten til Grossist.

	1927—28	1928—29	1929—30
Klosterost.....	ca. 50.550 kg	ca. 51.300 kg	ca. 54.500 kg

Zenith Kærne (1927), Ludvigsen, Struer, Kedel (1899), Dampmaskine (meget gammel, købt brugt), 2 Træostekar (1920).

Der anvendes overvejende fortinnede Transportspande.

Osten sælges til Grossist, Købmand og Brugsforening. Til Osten, der fremstilles af lavpasteuriseret Mælk, anvendtes der i 1929—30 125.000 kg

Skummet- og Kærnemælk, desuden indkøbtes 30—40.000 kg Ost.

Mejeriet anvender Handelssyre. Fløden syrnes i Aluminiumsbassin med Laag. Der afregnes efter Dagens Notering og enkelte afregnes efter Fedt. Personale: 1 Mejerist, 1 Elev, 1 Dreng, Leverandørernes 7 Kuske.

Mejeriejerer og Førstemejeristen fører Regnskabet. Regnskabsaar: November til November.

EJER

Andersen, Anders Laursen, f. 18. Juli 1872 i Bredballe, Søn af Gaardejer Hans Andersen og Hustru Maren, f. Olsen. Gift 16. Sept. 1899 med Marie A., f. Fredslund.

Elev, A/M Grejsdal og Ryslinge, paa Dalum Mælkeriskole 1896, Mejerist, A/M Ryslinge, Mejeribestyrelse, Vejle Mælkeforsyning 1896—98, Aalestrup A/M 1898—99, paa A/M Vinkel og Rind 1899—12, Hinnerup Mejeri 1912—22, Mejeriejer, Hinnerup Mejeri og Ostefabrik 1922. Formand for Hinnerup og Omegns Foredragsforening 1921 og for Hinnerup kvindelige Gymnastikforening 1928. Flere Sølvmedaljer for Smør og Ost.

Adresse: Hinnerup.



Andelsmejeriet Horsens.

Post- og Jernbaneadresse: Horsens. Telefon: Horsens 542.



Oprettet 1906. Beboelsen er særskilt. Brandforsikring 100.000 Kr.

230 Leverandører.

Reduktaseprøve. Mejeriet deltager i Tuberkulosisens Bekæmpelse. Kultyring. Elektrisk Belysning.

Mejeriet er monteret med Sinus Indvejningsvægt, 5 Jack Udvejningsvægte, Buaas Pasteur, Regenerativapparat (1926), Sabroe Kølemaskine, 1 Alfa og 1 Burmeister Centrifuge, Paasch &

Larsen, Petersen Kærne, Møller og Jochumsen Kedel (1906), Danske Mejeriers Maskinfabriks Dampmaskine og Elektromotor (1920).

Der anvendes P. & L., P. fortinneede Transportspande.

Smørret sælges dels i Bysalg, dels til Eksportforening. Ost produceres ikke. Der produceres Icecream.

Mejeriet anvender Handelssyre. Fløden synes i

	Indvejet Sød Mælk	Solgt Mælk og Fløde	Smørproduktion
1912—13.....	3.41 Mill. kg	—	89.000 kg
1913—14.....	3.30 —	—	86.000 —
1914—15.....	3.25 —	—	87.000 —
1927—28.....	6.52 —	—	—
1928—29.....	6.82 —	—	—
1929—30.....	7.41 —	—	—

FORMAND

Pedersen, Peder Rasmus, f. 14. Maj 1891 i Tyrsted-Ut Kommune, Søn af Gaardejer Jørgen Pedersen og Hustru Anna Kirstine, f. Madsen. Gift 6. Maj 1921 med Marie Magdalene P., Datter af Gaardejer Niels Petersen og Hustru Maren, f. Lund.

Uddannet ved Landvæsen, Elev paa Roskilde Højskole 1909—10 og paa

Malling Landbrugsskole 1912—13, Proprietær 1921. Medlem af Menighedsraadet 1922, Formand



for A/M Horsens 1928, Medlem af Tyrsted-Ut Sogneraad og Skolekommission 1929.

Adresse: Kjærslund, Sejet pr. Horsens.

BESTYRER

Christensen, Lorents, f. 19. Sept. 1888 i Lyhne.

Elev paa Aalestrup, Ødsted, Strellev og Aadum A/M, paa Ladelund Mælkeriskole, Mejeribestyrer paa A/M Esbønderup, Dianalund, Ørsø og Thorsager, paa Horsens Andelsmejeri 1. Juni 1924.



Bassin. Mejeriet har Syrningsanlæg for Skummetmælken og eget Laboratorium. Der afregnes efter Fedtneheder. Personale: Mejeribestyrer, 7 Mejerister, 2 Elever, 1 Laborant, 4 Arbejdere, 13 Kuske, Leverandørernes 20 Kuske, Kontorperso-

nale 3. Mejeriets Produkter forhandles fra 35 Udsalg, der drives for Indehavernes egen Regning og 5 for Mejeriets Regning.

Mejeriet har særlig Regnskabsfører. Regnskabsaar: November til November.

Horsens Mejeri.

Post- og Jernbaneadresse: Horsens. Telefon: Horsens 324.

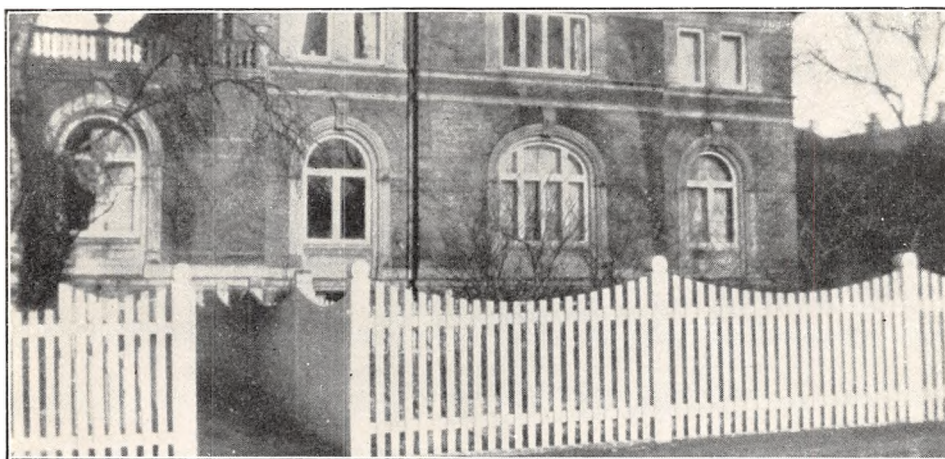

Fællesmejeri, oprettet 1908 under Medvirken af stedlige Haandværkere. Brandforsikring 158.880 Kr. Ejendomsskyld 100.000 Kr.

35 Leverandører med 723 Køer, heraf 10 med over 20 Køer, 12 med 4 Køer eller derunder.

Reduktaseprøve. Kulfyring. Elektrisk Belysning.

Mejeriet er monteret med Paasch & Larsen, Petersen Indvejningsvægt (1930), Buas Udvej-

ningsvægt, P. & L., P. Smørvægt (1930), do. Regenerativapparat, Sabroe Kølemaskine (1908), Alfa Centrifuge (1930), P. & L., P. Kærne, Frichs Kedel (1896), do. Dampmaskine (1908), Ammoniakkølemaskine Tuxham, og Homogeniseringsmaskine (1930).

Der anvendes 80 % fortinnede og 20 % Aluminiums Transportspande.

	Indvejet Sød Mælk	Solgt Mælk og Fløde	Smørproduktion
1913.....	4.46 Mill. kg	Til Flødeis: 8.494 kg F.	124.590 kg
1914.....	3.92 —	Hjemmesalg: 224 —	122.960 —
1915.....	3.33 —	Bysalg: { 32.452 kg Fl.	58.870 —
1928.....	— —	{ 243.063 kg s. M.	— —
1929.....	2.09 —	{ 8.247 kg Fl.	63.088 —
1930.....	2.09 —	{ 1 887 kg s. M.	60.045 —

Der sælges ca. 700 kg Smør hjemme, ca. 28.000 kg i Bysalg, Resten til Eksportforening. Ost produceres ikke.

Mejeriet producerer Icecream af 8500 kg Fløde.

Mejeriet anvender Handelssyre. Fløden syrnes i Bassin. Mejeriet har Syrningsanlæg for Skummetmælken, og syrner 1200 kg daglig. Der afreg-

nes efter Mælkenoteringen. Personale: Mejeribestyrer, 4 Mejerister, Mejeriets 6 Kuske, Leverandørernes 9 do., 3 Medhjælpere. Mejeriet har 6 Udsalg, delvis for Indehaverens egen Regning.

Mejeriejereren fører Regnskabet. Regnskabsaar: Kalenderaaret.



EJER

Nielsen, Niels Christian, f. 19. Juni 1884 i Amstrup, Søn af Landmand Peter Nielsen, Gylling, og Hustru. Gift med Ellen Kirstine N., f. Nielsen.

Elev paa A/M Kærholm, Randlev og Videmark, paa Ladelund Mælkerskole 1905—06, Mejeribestyrer paa A/M Alfaholm v. Vraa 1906—10, Med-ejer af Vejgaard Mælkeforsyning 1910—15, Eneejer 1915—18, Direktør for Aalborg Mælkekompagni 1918—28, Mejeriejer, Horsens Mejeri, 1928.

Adresse: Horsens.

Horsens Mælkeforsyning.

Post- og Jernbaneadresse: Horsens. Telefon: Horsens 1205.

Fællesmejeri, oprettet 1885 under Medvirken af stedlige Haandværkere. Brandforsikring 98.000 Kr. Ejendomsskyld 100.000 Kr.

35 Leverandører med 1100 Køer, heraf 16 med over 20 Køer, 3 med 4 Køer eller der under.

Reduktaseprøve. Mejeriet deltager i Tuberkulose Bekæmpelse ad privat Vej. Kulfyring. Gasbelysning.

Mejeriet er monteret med Sinus Indvejnings-

vægt (1910), Jack Udvejningsvægt (1927), Balance Smørvægt (1925), Paasch & Larsen, Petersen Regenerativapparat (1928), Atlas Kølemaskine (1912), Alfa Centrifuge (1926), Victoria Kærne (1929), Møller & Jochumsen Kedel og Dampmaskine (1885).

Der anvendes ligeligt fortinnede og Aluminiums Transportspande.

	Indvejet Sød Mælk	Solgt Mælk og Fløde	Smørproduktion
1927—28.....	2.64 Mill. kg	Bysalg: 1.393 kg Pskfl.	80.000 kg
1928—29.....	2.93 —	30.705 — Fløde	73.806 —
1929—30.....	3.06 —	392.401 — s. M.	77.461 —

Der sælges ca. 330 kg Smør hjemme, ca. 20.600 kg i Bysalg, Resten til Grossist. Ost produceres ikke.

Mejeriet anvender Handelssyre. Fløden syrnes i Bassin. Der afregnes efter Mælkenoteringen.

Personale: 4 Mejerister, 1 Ekspeditrice, 9 Kuske, Leverandørernes 3 Kuske. 12 Udsalg i Byen.

Mejerieieren fører Regnskabet. Regnskabsaar: November til November.



EJER

Ahrens, Sophus, f. 9. Sept. 1868 i København, Søn af Blikkenslagermester Simon Ahrens og Hustru Marie, f. Mortensen.

Elev paa A/M Rosenkilde, Mejerist paa A/M Lunding, Holsted og Hylke, Mejeribestyrer paa Oudrupgaard A/M 1894—98, paa Dalum Mælkerskole 1898, Mejeribestyrer paa Ølstedbro A/M 1898—1912, Mejeriejer, Mejeriet Bygholm, Horsens, 1912—17, Ejer af Horsens Mælkeforsyning 1917.

Adresse: Horsens.

Andelsmejeriet Horskilde.

Post- og Jernbaneadresse: Toustrup. Telefon: Toustrup 18.

Oprettet 1908. Brandforsikring 114.000 Kr. Ejendomsskyld 19.400 Kr.

160 Leverandører med 1278 Køer, heraf 9 med over 20 Køer, 55 med 4 Køer eller der under.

Reduktaseprøve. Kulfyring. Elektrisk Belysning fra eget Værk.

Mejeriet er monteret med Silkeborg Indvejningsvægt (1914), 2 Buas Udvejningsvægte

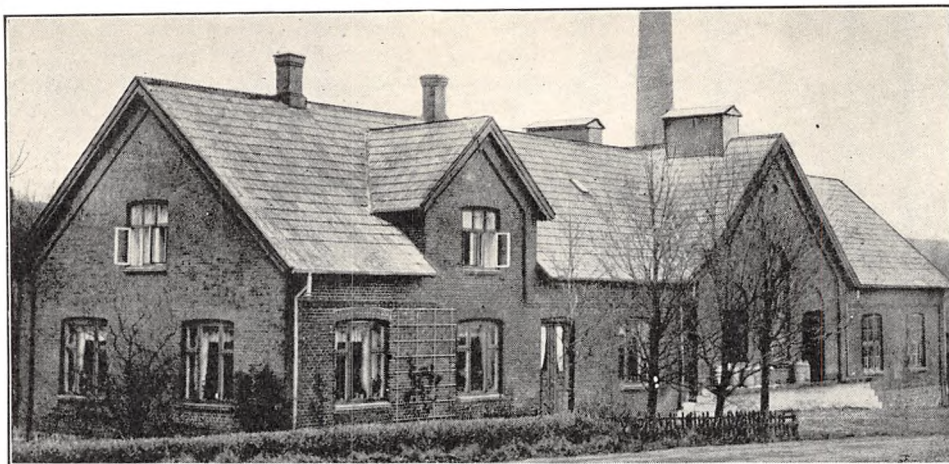

(1916), 2 Silkeborg Smørvægte (1908), Buas Universalpasteur (1916), Silkeborg Flødepasteur

(1920), Sabroe Kølemaskine, 1 Alfa Centrifuge, 5000 kg pr. Time (1929), Silkeborg Kærne (1922),

	Indvejet Sød Mælk	Solgt Mælk og Fløde	Smørproduktion
1912—13.....	2.45 Mill. kg	—	102.900 kg
1913—14.....	2.44 —	—	95.500 —
1914—15.....	2.22 —	—	88.400 —
1927—28.....	3.07 —	—	124.400 —
1928—29.....	3.44 —	Hjemmesalg: 3.000 kg	144.500 —
1929—30.....	3.76 —	Bysalg: 42.705 —	159.000 —

Der sælges ca. 900 kg Smør hjemme, ca. 700 kg i Bysalg, Resten til Eksportforening.

	1927—28	1928—29	1929—30
20% Ost	5.415 kg	5.211 kg	4.586 kg
0 - —	602 —	579 —	510 —

FORMAND



Jensen, Jens Overgaard
Læssøe, f. 14. Aug. 1873 i Toustrup, Søn af Landstingsmand, Gaardejer N. Jensen og Hustru Inger Kirstine, f. Sørensen. Gift 10. Maj 1901 med Laura Marie Petrea J., f. Nielsen. Præliminæreksamen fra Silkeborg 1894, Elev paa Klank Højskole 1889, Gaardejer i Sorring 1901—09, i Nr. Vissing 1909—

12, Husejer 1912. Formand for A/M Horskilde 1927, for Dallerup Sogns Sparekasse 1924.

Adresse: Sorring pr. Toustrup.

BESTYRER



Pedersen, Jørgen, f. 1. Jan. 1884 i Sorring, Dallerup Sogn, Søn af Husmand Niels Pedersen og Hustru Karen Marie, f. Jørgensen. Gift 15. Dec. 1911 med Johanne P., f. Kanstrup.

Elev paa Lading A/M 1900—01, Mejerist, A/M Viruplund 1901—02, Kirkedal ved Bonderup 1902—03, paa Ladelund Mælkeriskole 1906—07, Mejerist, A/M Skumtofte, Engholm ved Hinnerup og Lisbjerg 1903—08, Mejeribestyrer paa A/M Horskilde 1908. Medlem af Bestyrelserne for Sparekassen for Dallerup Sogn 1926 og Midtjyllands Mejeristforening, Formand, Kasserer og Regnskabsfører for Brugsforeningen 1928.

Frichs Kedel og Dampmaskine (1908), Ørum Hansen Luftkompressor til Vandblæsning samt 1 Træostekar (1926).

Der anvendes ligeligt fortinne og Aluminiums Transportspande.

Der sælges 578 kg Ost en detail paa Mejeriet, 4518 kg til Leverandørerne. Til Osten, der fremstilles af raa Mælk, anvendes 12.890 kg Sød- og 44.600 kg Skummet- og Kærnemælk.

Mejeriet anvender Handelssyre. Fløden syrnes i Bassin. Mejeriet har eget Laboratorium. Der afregnes efter Fedtneheder. Personale: Mejeribestyrelse, 1 Mejerist, 1 Kontrolør, 1 Elev, 1 Udvejer, 1 Kusk, Leverandørernes 12 Kuske.

Formanden fører Kasse- og Mejeribestyrelsen Mælkeregnskabet. Regnskabsaar: November til November.

Hou Mejeri.

Post- og Jernbaneadresse: Hou. Telefon: Hou 16.



Fællesmejeri, oprettet 1917 under Medvirken af stedlig Bygmester. Brandforsikring 30.000 Kr. Ejendomsskyld 15.000 Kr.

2 Leverandører med 24 Køer, heraf 1 med over 20 Køer, 1 med 4 Køer eller der under.

Kulfyring. Elektrisk Belysning.

Mejeriet er monteret med Jacob Nielsen Decimal Indvejningsvægt og Balance Smørvægt, Triumph Pasteur, Buas Forvarmer, Alfa 2000 kg Centrifuge, Buas Kærne, Chr. Jacobsen, Horsens, opretstaaende Kedel, Elektromotor (alt 1917).

Der anvendes overvejende fortinne Transportspande.

Mejeriet indvejer 100.000 kg Sødsmælk og producerer 500 kg Smør aarlig. Om Sommeren købes desuden en Del Mælk og Fløde fra andre Mejerier. Alt sælges i Bysalg. Ost produceres ikke.

Der anvendes fortinne Transportspande.

Mejeriet anvender Handelssyre. Fløden syrnes i Transportspande. Mejeriet har eget Laboratorium. Der afregnes efter Fedtneheder. Personale: 1 Karl.

Mejerieieren fører selv Regnskabet. Regnskabsaar: Kalenderaaret.

EJER

Dettefsen, Kaj, f. 19. Nov. 1896 paa Frederiksberg, Søn af Købmand Sofus Dettefsen og Hustru Charlotte, f. Frandsen. Gift 19. Sept. 1925 med Karen D., f. Waldstrøm.

Elev paa Isager A/M 1912—13, Mejerist paa A/M Ødsted 1913—14, Jellinge 1914—15 og Thyregod 1915—16, paa Dalum Mælkerskole 1920—21, Mejeribestyrelse paa F/M Wesselsminde 1922—23 og paa F/M Marslev Samlemejeri 1925—30, Mejeriejer, Hou Mælkforsyning 1930.

Adresse: Hou.



Hovedgaard Mejeri.

Post- og Jernbaneadresse: Hovedgaard. Telefon: Hovedgaard 39.



Fællesmejeri, oprettet 1915. Beboelsen er særskilt. Brandforsikring 81.400 Kr. Ejendomsskyld 30.000 Kr.

24 Leverandører med 500 Køer, heraf 10 med over 20 Køer, ingen med 4 Køer eller der under. Reduktaseprøve. Kulfyring. Elektrisk Belysning.

Mejeriet er monteret med Paasch & Larsen, Petersen Indvejningsvægt (1929), 2 Bismær Udvejningsvægte (1927 og 15), Silkeborg Smørvægt (1929), P. & L., P. Flødepasteur (1915), Buaas Regenerativapparat (1925), Møller & Jochumsen, Horsens, Kølemaskine, Alfa Centrifuge, Silkeborg Kærne, Svendborg Maskinfabriks Kedel og Mar-

shall Dampmaskine (1915), Træostekar (bruges ikke).

Der anvendes fortinnede Transportspande.

Mejeriet indvejer 1.5 Mill. kg Sødmælk og produceres 53.750 kg Smør årlig. Der sælges 35.750 kg Sødmælk og 1800 kg Smør i Bysalg og 300 kg Smør hjemme; Resten af Smørret sælges til Grossist.

Mejeriet anvender Handelssyre. Fløden syrnes i Trætønder. Der afregnes pr. kg efter Københavns Notering. Personale: 1 Mejerist, 1 Kusk. De fleste Leverandører kører selv.

Mejeriejereren fører Regnskabet. Regnskabsaar: Kalendersaaret.

EJER

Jacobsen, Laurits, f. 21. Okt. 1870 i Gedesby, Søn af Landmand Jacob Boldt og Hustru Margrethe, f. Rasmussen. Gift 15. Dec. 1921 med Karen Kirstine J., f. Larsen.

Elev paa A/M Sørslev og Ore Sogns, paa Dalum Mælkeriskole 1900, Mejerist paa A/M Vonsild og Bukkedal, Vikar paa Silkeborg A/M, Mejeribestyrer paa Agersted F/M 1902—09, Horne F/M 1909—11, Ejer af sidstn. 1911—15, Mejerist i Amerika 1915—20, Mejeriejer, Kallestrup F/M i Viborg Amt 1921—29 og Hovedgaard Mejeri 1929.

Adresse: Hovedgaard.



Hylke Andelsmejeri.

Post- og Jernbaneadresse: Hylke. Telefon: Hylke 17.

Oprettet 1893 under Medvirken af Muremester P. Anegaard, Grumstrup. Brandforsikring 74.500 Kr. Ejendomsskyld 14.500 Kr.

112 Leverandører med 1041 Køer, heraf 13 med over 20 Køer, 34 med 4 Køer eller der under. Reduktaseprøve. Kulfyring. Elektrisk Belysning.

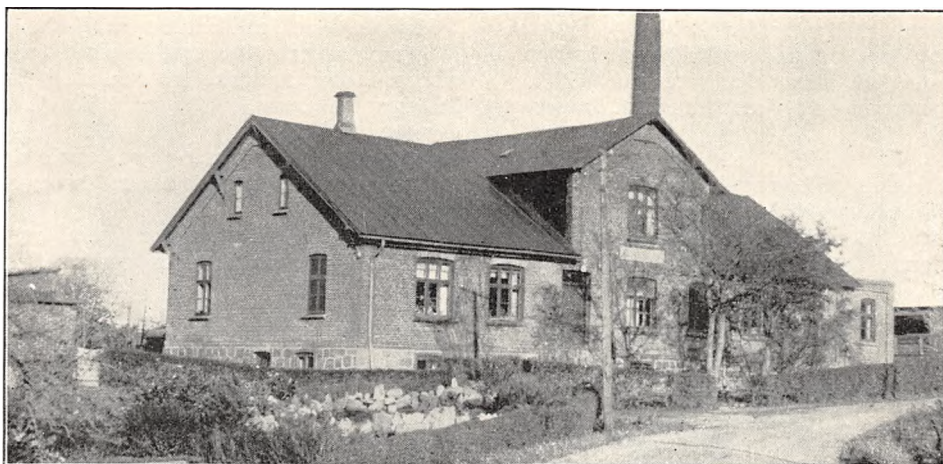

Mejeriet er monteret med Sinus Indvejningsvægt (1916), 2 Buas Udvejningsvægte (1927), Paasch & Larsen, Petersen Smørvægt og do.

Ostevægt (1930), Rauer, Horsens, Flødepasteur, Mælkekoger og Forvarmer (alt 1926), Sabroe Kølemaskine (1915), Alfa Centrifuge (1927), Ham-

	Indvejet Sød Mælk	Solgt Mælk og Fløde	Smørproduktion
1912—13.....	2.67 Mill. kg	—	85.710 kg
1913—14.....	2.23 —	—	87.880 —
1914—15.....	2.10 —	Hjemmesalg: 24.000 kg	86.750 —
1927—28.....	2.57 —	En gr. Salg til Horsens	107.087 —
1928—29.....	2.86 —	Kondenseringsfabrik:	119.817 —
1929—30.....	3.18 —	504.000 kg skm. Mælk	134.236 —

Der sælges ca. 1300 kg Smør hjemme, Resten til Eksportforening.

	1927—28	1928—29	1929—30
30 % Ost.....	ca. 400 kg	ca. 500 kg	ca. 600 kg
20 - —.....	- 1.000 —	- 1.030 —	- 1.200 —
10 - —.....	- 1.527 —	- 1.200 —	- 717 —

FORMAND

Kristoffersen, Niels Marius, f. 12. Juli 1875 i Ørslev, Søn af Gaardejer Knud Christoffersen og Hustru Ane, f. Kjær. Gift 30. Maj 1906 med Sørine K., Datter af Gaard- og Møllelejer Mads Friis, Hylke, og Hustru Inger Petrea, f. Sørensen.

Uddannet ved Landvæsen, Elev paa Rye Højskole 1895—96, Gaardejer 1906. Medlem af Hylke Sogneraad 1913—21, paany 1925, fh. Formand for Brørup Brugsforening, Formand for Hylke A/M 1917 og for Venstrevælgerforeningen 1928, Medlem af Repræsentantskabet for Skanderborg og Omegns Bank 1927 og af Bestyrelserne for Kontrolforeningen, for Skanderborg Amts Avis og for Gl. Skanderborg Amts Brandforsikring 1929.

Adresse: Brørup Nygaard pr. Hylke.

BESTYRER



Foldager, Karl, f. 28. Juli 1891 i Vinding ved Holstebro, Søn af Gaardejer Peder Foldager og Hustru Laurette, f. Olsen. Gift 29. Dec. 1918 med Anna Marie F., f. Simonson.

Elev paa A/M Sørvad, Mejerist paa Horsens F/M og Hammer A/M, paa Roskilde Højskole, Mejerist, A/M Grundtjør, Vorvadsbro og Kirkedal, paa Dalum Mælkeriskole 1917—18, Mejeribestyrelse paa A/M Borup ved Gravballe 1918—22, paa Hylke A/M 1922. Flere Sølv- og Bronzemedaljer for Smør og Ost.

let Kærne (1928), Frederikshavns Jernstøberis Kedel og Danske Mejeriers Maskinfabriks Dampmaskine (1908), Trøstekar med Blik (1922).

Der anvendes overvejende fortinnede Transportspande.

Osten sælges til Leverandørerne. Til Osten, der fremstilles af upasteuriseret Mælk, anvendtes der 1929—30 7.460 kg Sød- og 33.250 kg Skummet- og Kærnemælk. Der produceres ca. 1100 Ltr. Ice-cream.

Mejeriet anvender Handelssyre. Fløden syrnes i Bassin. Mejeriet har eget Laboratorium. Der afregnes efter Fedtneheder. Personale. Mejeribestyrelse, 1 Mejerist, 1 Udvejer, 1 Elev, Leverandørernes 10 Kuske.

Formanden fører Kasse- og Mejeribestyrelsen Mælkeregnskabet. Regnskabsaar: November til November.

Gaardejer Rasmus Jacobsen, Hylke, tog Initiativet til Mejeriets Oprettelse, og var dets Formand 1893—1903.

Andelsmejeriet Høgholm.

Postadresse: Farre pr. Sporup. Jernbaneanadresse: Sporup. Telefon: Farre 8, v. Hammel.

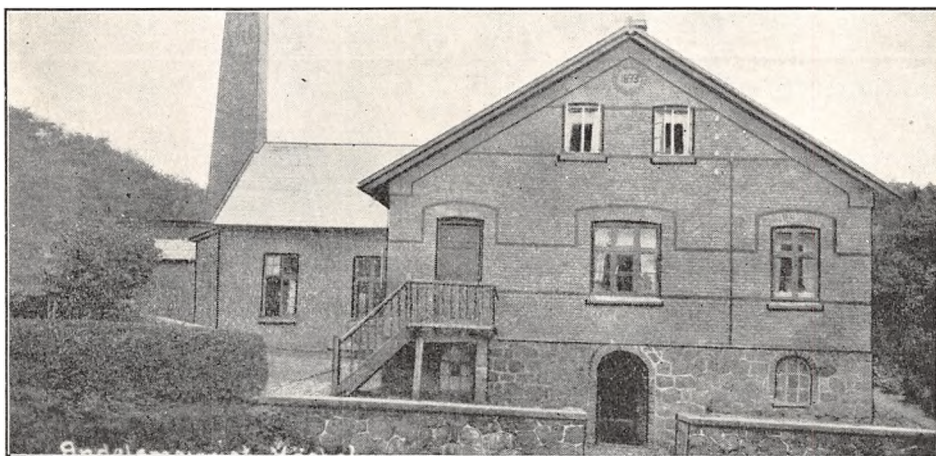

Oprettet 1906. Udvidelse 1924 og 28 under Medvirken af Ingeniør Zeuthen, Silkeborg. Brandforsikring 82.000 Kr. Ejendomsskyld 28.000 Kr.

104 Leverandører med 1000 Køer, heraf 9 med over 20 Køer, 20 med 4 Køer eller der under.

Reduktaseprøve. Kulfyring. Elektrisk Belysning.

Mejeriet er monteret med Silkeborg Indvejningsvægt (1910), Buaas Udvejningsvægt (1912), Silkeborg Smørvægt (1910), Ostevægt, Silkeborg

Flødepasteur (1918), do. Koger og Forvarmer (1928 og 24), Sabroe Kølemaskine (1924), 2 Alfa Centrifuger (1918), Silkeborg Kærne (1928), Frichs Kedel (1897), Astra Dampmaskine (1924), 2 Elektromotorer (1924), 1 Vandpumpe, 1 Skummetmælks- og 1 Kærnemælkspumpe, 1 Trøstekar (1915).

Der anvendes $\frac{2}{3}$ fortinnede og $\frac{1}{3}$ Aluminiums Transportspande.

	Indvejet Sød Mælk	Solgt Mælk og Fløde	Smørproduktion
1912—13.....	2.10 Mill. kg	—	kg
1913—14.....	1.99 —	—	—
1914—15.....	1.88 —	—	—
1927—28.....	2.46 —	—	101.755 —
1928—29.....	2.77 —	Hjemme- og Bysalg:	115.980 —
1929—30.....	2.96 —	ca. 45.000 kg	123.820 —

Der sælges ca. 1350 kg Smør hjemme, ca. 600 kg i Bysalg, Resten til Grossist.

	1927—28	1928—29	1929—30
10 og 20 % Ost	9.800 kg	15.530 kg	8.250 kg

Til Osten, der fremstilles af raa Mælk, anvendes 140.000 kg Sød, Skumm. og Kærnemælk. 600 kg Ost sælges en detail paa Mejeriet, Resten til Leverandører og andre.

Mejeriet anvender Handelssyre. Fløden syrnes i Bassin. Mejeriet har eget Laboratorium. Der af-

regnes efter Fedtenheder. Personale: Mejeribestyrer, 2 Mejerister, 1 Elev, Leverandørernes 12 Kuske.

Mejeribestyreren fører Regnskabet. Regnskabsaar: Oktober til Oktober.

FORMAND

Petersen, Niels Christian, f. 10. Marts 1865 i Tørring ved Laven, Søn af Gaardejer Peter Jensen og Hustru Marie Katrine, f. Rasmussen. Gift 25. April 1890 med Karen P., Datter af Gaardejer Rasmus Nielsen og Hustru Karen, f. Lauritzen.

Uddannet ved Landvæsen, Elev paa Møllerup Højskole 1884—85, Gaardejer 1890. Medlem af Bestyrelsen for A/M Høgholm 1909, dets Formand 1915, fh. Medlem af Dallerup Sogneraad i 14 Aar, Ejendomsskyldvurderingsmand 1903, Medlem af Bestyrelsen for Slagteriet i Hammel 1915.

Adresse: Toustrup Østergaard pr. Laasby.

BESTYRER



Laursen, Laur. Martinus, f. 30. Juli 1876 i Herskind, Søn af Landmand Martinus Laursen og Hustru Ane, f. Nielsen. Gift 9. Maj 1902 med Øllegaard L., f. Bendixen.

Elev paa A/M Stjernholm 1894—95, Korsvej 1895—97, Trochs Oste-fabrik i Sneringe 1899—1900 og paa Godthaab i Aarhus 1900—02, Mejeribestyrer paa A/M Høgholm 1902. Repræsentant for Dansk Mejeristforenings Ulykkesforsikring og Revisor i samme 1921. Flere Sølv- og Bronzemedaljer for Smør og Ost.

Andelsmejeriet Højdal.

Post- og Jernbaneadresse: Skovby, Østj. Telefon: Herskind 23.

Oprettet 1884. Ombygning 1920 og 30. Beboelsen er særskilt. Brandforsikring 77.000 Kr. Ejendomsskyld 15.000 Kr.

75 Leverandører med 500 Køer, heraf 1 med over 20 Køer, 12 med 4 Køer eller der under.

Reduktaseprøve. Mejeriet deltager i Tuberkulosens Bekæmpelse. Kulfyring. Elektrisk Belysning.

Mejeriet er monteret med Maglekilde Indvejningsvægt, Bismar Udvejningsvægt (1929), Balance Smørvægt (gammel), Buaas Flødepasteur, do. Regenerativapparat (1929 og 28), Sabroe Kølemaskine (1930), Titan T. A. 45 Centrifuge (1920), Silkeborg Kærne (1928), Danske Mejeriers Maskinfabriks Kedel og Caroc & Leth Dampmaskine (1930), Træostekar.

Der anvendes overvejende fortinnede Transportspande.

Der sælges 550 kg Smør hjemme, Resten til

Grossist. I 1929—30 blev der produceret 13.000 kg 20 % Ost. Af Osten sælges 2000 kg en detail paa Mejeriet, 3000 kg til Leverandørerne og 8000 kg til andre. Til Ostens Fremstilling anvendes 22.000 kg raa Sød- og 86.000 kg Skummet- og Kærnemælk. Luftaalkøling af Ostelageret.

Mejeriet anvender Handelssyre. Fløden syrnes i Aluminiumsbassin. Mejeriet har eget Laboratorium. Der afregnes efter Fedtenheder. Personale: Mejeribestyrer, 1 Mejerist, 1 Elev.

Formanden og Mejeribestyreren fører Regnskaberne. Regnskabsaar: Oktober til Oktober.

Mejeriet blev oprettet som Andelsmejeri og drevet som saadant til 1905; fra 1905—30 var det bortforpagtet til De forenede Mejerier i Aarhus, hvorefter Interessenterne igen har overtaget Driften af Mejeriet.

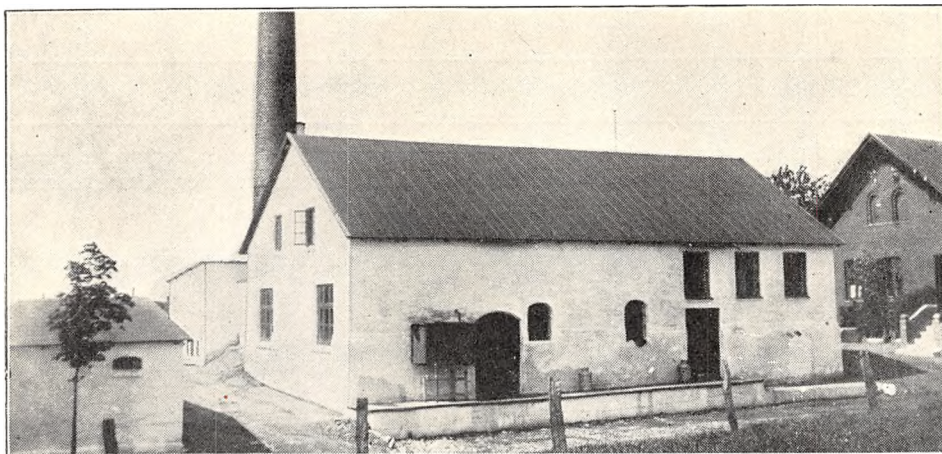

	Indvejet Sød Mælk	Solgt Mælk og Fløde	Smørproduktion
1927—28.....	1.68 Mill. kg	—	62.636 kg
1928—29.....	1.67 —	Hjemmesalg: 4.000 kg	58.721 —
1929—30.....	1.76 —	En gr. Salg: 106.000 —	56.928 —

FORMAND



Nielsen, Niels J., f. 1. Febr. 1893 i Grundfør, Søn af Gaardejer Jacob Møller Nielsen, Herskind, og Hustru Jensine, f. Thomsen. Gift 1920 med Magda Christiane N., f. Jensen.

Elev paa Vestbirk Højskole 1912—13, Gaardejer 1920. Fh. Formand for I/S Mejeriet Højdal, for A/M Højdal 1930. Medlem af

Værgeraadet og Nævninge-Grundlisteudvalget.
Adresse: Sjelle Østergaard pr. Skovby.

BESTYRER



Kjærlund Peter Enevold, f. 30. Nov. 1894 i Ølgod, Søn af Repræsentant N. E. Kjærlund og Hustru, f. Lund. Gift 1919 med Laura Kristine K., f. Pedersen.

Elev paa Sdr. og Nr. Bork, Grindsted og Gammelby A/M, Mejerist, A/M Kirke Stillinge, Fuglebæk, Haabet v. Haslev, paa Ladelund Mælkeriskole 1918—19, Mejerist, A/M Bro-

vad, Lillebælt og Ølstedbro, Mejeribestyrer paa Højdal Mejeri 1927—28, Medforpagter af samme 1928—30, Mejeribestyrer paa Mejeriet som A/M 1930. Medlem af Menighedsraadet.

Hørret Elite Mejeri.

Post- og Jernbaneadresse: Maarslet. Telefon: Hørret 6.

Fællesmejeri, oprettet 1915 under Medvirken af stedlig Bygmester. Brandforsikring 57.000 Kr. Ejendomsskyld 27.500 Kr.

26 Leverandører med 300 Køer, heraf 2 med over 20 Køer, 4 med 4 Køer eller der under. Reduktaseprøve. Kulfyring. Elektrisk Belysning.



Mejeriet er monteret med Maglekilde Indvejningsvægt, Automatisk Spandevægt, Balance Smørvægt, Silkeborg Flødepasteur, Buaas Regenerativapparat (alt 1915), Sabroe Kølemaskine (1922), Titan Centrifuge, Silkeborg Kærne, Frichs Kedel og Marshall Dampmaskine (alt 1915).

Der anvendes fortinnede Transportspande.

Mejeriet indvejer 0.9 Mill. kg Sødsmælk aarlig, hvoraf 1050 kg sælges hjemme og 140.400 kg i

en gros Salg. Der produceres 24.200 kg Smør aarlig, hvoraf 300 kg sælges hjemme, 5.000 kg i Bysalg og Resten til Grossist. Ost produceres ikke.

Mejeriet anvender Handelssyre. Fløden syrnes i Tønder. Mejeriet har eget Laboratorium. Der afregnes efter Fedtenheder. Personale: 1 Mejerist.

Mejeriejereren fører selv Regnskabet. Regnskabsaar: Kalenderaaret.

EJER

Hansen, Hans Frederik, f. 29. Jan. 1881 i Tømmerup, Søn af Boelsmand Jens Jacob Hansen og Hustru Ane Kathrine, f. Pedersen. Gift 23. Maj 1913 med Mette Marie H., f. Laursen.

Elev paa Vallingerød Andelsmejeri 1899—1901, Mejeribestyrelse paa Fiskebæk F/M 1912—14, Mejerier, Hørret Elite Mejeri, 1929.

Adresse: Hørret pr. Maarslet.

Fællesmejeriet Jydsk Mælke-Kompagni.

Postadresse: Vestergade 47, Aarhus. Jernbaneadresse: Aarhus. Telefon: Aarhus 3403.

Oprettet 1916 under Medvirken af stedlige Haandværkere. Beboelsen er særskilt. Brandforsikring og Ejendomsskyld sammen med Ejendommen.

14 Leverandører med 450 Køer, endvidere købes Mælk fra 2 Andelsmejerier.

Reduktaseprøve. Kulfyring. Elektrisk Belysning.

Mejeriet er monteret med Silkeborg Indvejningsvægt (1916), 2 Buaas Udvejningsvægte (1916 og 25), Balance Smørvægt, Universal Regenerativapparat og Sabroe Kølemaskine (1916), Alfa Centrifuge (1925), Silkeborg Kærne (1916), Sabroe Kedel (1928), Elektromotor.

Der anvendes overvejende fortinnede Transportspande.

Mejeriet indvejer ca. 2.5 Mill. kg Sød Mælk og producerer ca. 15.000 kg Smør. Alt sælges i Byen og fra Vogne og fra Mejeriets 55 Udsalg. Ost produceres ikke.

Mejeriet anvender Handelssyre. Fløden syrnes i Egetræstønder. Der afregnes efter Noteringen. Personale: 2 Mejerister, 4 Kuske, Leverandørernes 3 Kuske; Mejeriet afhenter en Del af Mælken.

Mejeriejerne fører selv Regnskabet. Regnskabsaar: Kalenderaaret.



EJER

Rasmussen, Anton, f. 30. Sept. 1887 i Bjerre, Søn af Murermester Jens Rasmussen og Hustru Marie, f. Jensen. Gift 12. Maj 1914 med Ellen Marie R., f. Nielsen.

Elev paa Egebjerg A/M v. Horsens, paa Vestbirk Højskole 1910, Mejerist paa A/M Kronborg v. Løsning, Lindelse, Stubbekøbing F/M, Rathlousdal v. Odder og F/M Marselisborg, Mejeriejer, F/M Jydsk Mælke-Kompagni 1916.
Adresse: Vesterbrogade 66, Aarhus.

EJER



Clemmensen, Henrik Pogager, f. 17. Aug. 1883 i Vinding, Søn af Gaardejer Christian Clemmensen og Hustru Anna, f. Henriksen. Gift 20. Marts 1910 med Kristine C., f. Rasmussen.

Elev paa A/M Fuglsang ved Holstebro, Mejerist paa F/M Aarhus Mælkeforsyning og Marselisborg, Mejeriejer, F/M

Jydsk Mælke-Kompagni 1. Maj 1916.
Adresse: Thorvaldsensgade 15, Aarhus.

EJER



Thuesen, Aksel Johannes, f. 11. Okt. 1886 i Gaarslev, Søn af Gaardejer Jens Thuesen og Hustru Maren, f. Sørensen. Gift 13. Dec. 1912 med Nielsigne T., f. Christensen.

Elev paa A/M Ficaria i Vejle, Mejerist paa A/M Sølund v. Børkop, Skamby, Høgholm og F/M Gjeding og Marselisborg, Mejeriejer, F/M Jydsk Mælkekompagni 1. Maj 1916.
Adresse: Janus la Coursgade 4, Aarhus.

Andelsmejeriet Katrinedal.

Post- og Jernbaneadresse: Bryrup. Telefon: Bryrup 5.

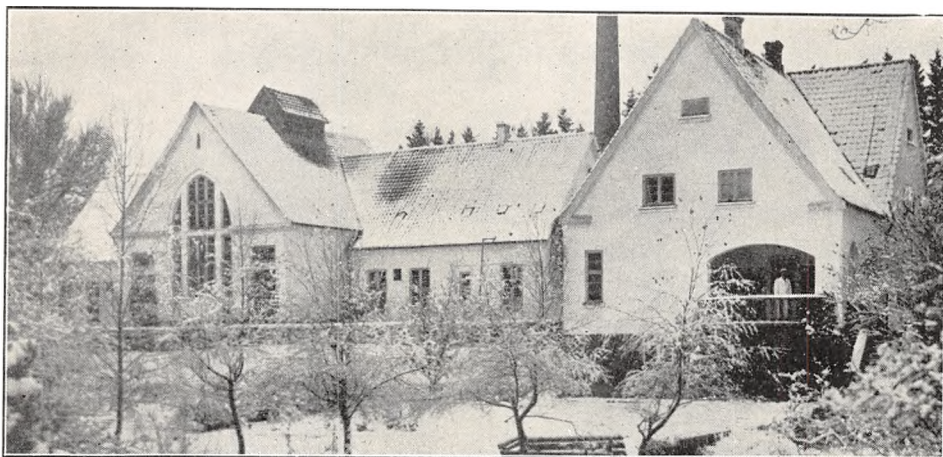

Oprettet 1888. Ombygning 1915 under Medvirken af Arkitekt J. Jespersen, Fredericia. Beboelsen er særskilt. Brandforsikring 80.000 Kr. Ejendomsskyld 27.000 Kr.

275 Leverandører med 1900 Køer, heraf 15 med over 20 Køer, 75 med 4 Køer eller der under. 10 Jersey Køer.

Reduktaseprøve. Mejeriet er i Mælkebedømmel-

sesforening og deltager i Tuberkulosens Bekæmpelse. Kulfyring. Elektrisk Belysning.

Mejeriet er monteret med Sinus Indvejningsvægt og 3 Buaas Udvejningsvægte (1915), Silkeborg Smørvægt (1930), 2 Diskvægte (1925), Silkeborg Flødepasteur (1928), do. Pladepasteur (1930), Sabroe Kølemaskine (1915), 1 Alfa 3000 kg og

1 do. 5000 kg Centrifuge (1917 og 30), Silkeborg Kærne (1924), Danske Mejeriers Maskinfabriks Kedel og Alliance Dampmaskine (1915), 3 Centrifugalpumper.

Der anvendes 75 % fortinnede og 25 % Aluminiums Transportspande.

	Indvejet Sød Mælk	Solgt Mælk og Fløde	Smørproduktion
1912—13.....	3.40 Mill. kg	—	140.507 kg
1913—14.....	3.70 —	—	150.566 —
1914—15.....	3.40 —	—	136.498 —
1927—28.....	5.00 —	—	209.166 —
1928—29.....	5.39 —	—	228.713 —
1929—30.....	5.81 —	Hjemmesalg: 34.433 kg	246.618 —

Der sælges ca. 900 kg Smør hjemme, ca. 1600 kg i Bysalg, Resten til Eksportforening. Ost produceres ikke.

Mejeriet anvender Handelssyre. Fløden syrnes i Bassin. Mejeriet har Syrningsanlæg for Skummetmælken og eget Laboratorium. Der afregnes

efter Fedtenheder. Personale: Mejeribestyrer, 2 Mejerister, 1 Elev, Leverandørernes 20 Kuske.

Mejeribestyreren fører Regnskabet. Regnskabsaar: November til November.

Fh. Stationsforstander Wedel var Medstifter af Mejeriet og senere dets Formand.

FORMAND



Lauersen, Søren, f. 9. Marts 1869 i Salten, Søn af Gaardejer Laurs Jensen og Hustru Mariane, f. Sørensens.

Elev paa Dalum Mælkeriskole 1888—89, Gaardejer 1902. Medlem af Landboforeningens Bestyrelse 1920—24, Formand for A/M Katrinedal 1905, Bestyrelsesmedlem i Silkeborg Sparekasse 1917,

Medlem af Menighedsraadet 1930.

Adresse: Salten Overgaard pr. Tem.

BESTYRER

Schou, Johannes Jensen, f. 24. Dec. 1875 i Højen Sogn, Søn af Gaardejer Peder Schou og



Hustru Karen, f. Hansen. Gift 10 Okt. 1900 med Marren S., f. Jensen.

Elev paa A/M Bakkevold 1892—96, Soldat 1896—97, Mejerist, A/M Hjarup 1897, Vamdrup 1897—99, Mejeribestyrer, A/M Torp 1899—1902 og A/M Katrinedal 1902. Medlem af Bestyrelserne for Midtjyllands Mejeristforening 1915—26, Velling Brugsforening 1917—27, Kommunalrevisor 1910, Bestyrer af Filialen for Silkeborg Handels- og Landbrugsbank 1918, Formand for Menighedsraadet 1927. 2 Diplomer fra Forsøgslaboratoriet og flere Bronzemedaljer og Diplomer for Smør.

over 20 Køer, 36 med 4 Køer eller der under. Reduktaseprøve. Kulfyring. Elektrisk Belysning.

Andelsmejeriet Kildevang.

Post- og Jernbaneadresse: Maarslet. Telefon Maarslet 8.

Oprettet 1885. Ombygning 1921 under Medvirken af Arkitekt E. V. Lind, Skive. Beboelsen er særskilt. Brandforsikring 112.000 Kr. Ejendoms-skyld 38.000 Kr.

98 Leverandører med 835 Køer, heraf 9 med

over 20 Køer, 36 med 4 Køer eller der under. Reduktaseprøve. Kulfyring. Elektrisk Belysning.

Mejeriet er monteret med Sinus Indvejningsvægt (1912), Gigant Udvejningsvægt (1929), Silke-

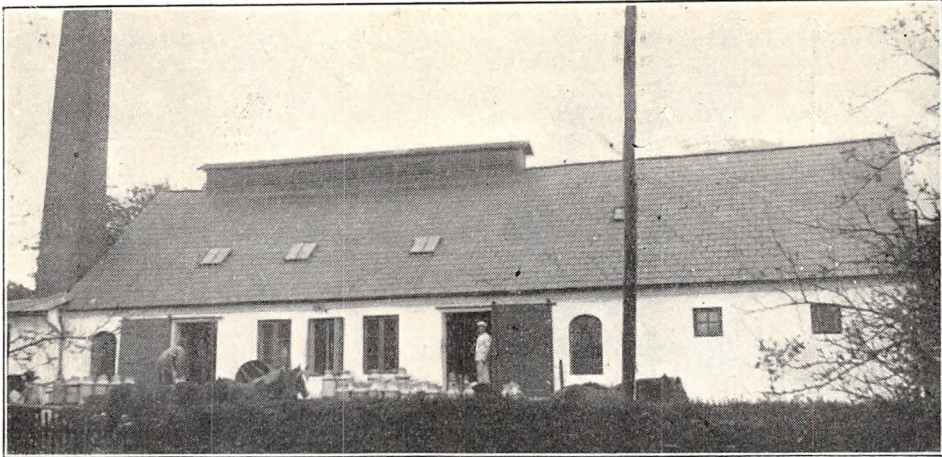

borg Smørvægt (1912), Danske Mejeriers Maskinfabriks Pasteur (1926), Sabroe Forvarrer og Kølemaskine (1900 og 21), 2 Titan T. A. 65 og 45 Centrifuger (1928), Silkeborg Kærne (1926),

Sabroe Kedel (1900), Møller & Jochumsen Dampmaskine (1921), Træostekar (1908).

Der anvendes ligeligt fortinnede og Aluminiums Transportspande.

	Indvejet Sød Mælk	Solgt Mælk og Fløde	Smørproduktion
1912—13.....	2 49 Mill. kg	—	100.240 kg
1913—14.....	2.53 —	—	98.760 —
1914—15.....	2.15 —	—	86.390 —
1927—28.....	2.43 —	—	100.350 —
1928—29.....	2.51 —	Hjemmesalg: 1.533 kg	105.044 —
1929—30.....	2.54 —	Bysalg: 42.239 kg	108.846 —

Der sælges ca. 1100 kg Smør hjemme, ca. 900 kg i Bysalg, Resten til Eksportforening. Ost produceres ikke.

Mejeriet anvender Handelssyre. Fløden syrnes i Bassin af Aluminium. Mejeriet har eget La-

boratorium. Der afregnes efter Fedtneheder. Personale: Mejeribestyrelse, 1 Mejerist, 1 Indvejer, 1 Elev, Leverandørernes 8 Kuske, 1 Ekspeditrice.

Mejeriet har særlig Kasserer, Mejeribestyreren fører Regnskabet. Regnskabsaar: November til November.

FORMAND



Nielsen, Thyge, f. 1. Marts 1878 i Hølken, Søn af Gaardejer Anders Nielsen og Hustru Ane, f. Christensen. Gift 26. Juni 1906 med Nicoline N., f. Christensen.

Elev paa Malling Landbrugsskole 1901—02, Proprietær 1906. Medlem af Tiset Sogneraad 1921—29, fh. Bestyrelsesmedlem for Hads Herreds Landbo-

forening, Formand for A/M Kildevang 1924, Næstformand for Aarhusegnens Mejeriforening 1928.

Adresse: Tandergaard pr. Maarslet.

BESTYRELSE



Bomholt, Laurs Sørensen, f. 11. Okt. 1889 i Balle, Søn af Husmand Laurs Sørensen Bomholt og Hustru Juline, f. Jensen. Gift 29. April 1914 med Johanne Jensine B., f. Johansen, afd., og 4. Nov. 1930 med Johanne Marie B., f. Faaborg.

Elev paa Kjellerup A/M 1905—08, Mejerist, A/M Serup 1908—10, Lang-

holm 1910—11, Godthaab 1911—12, paa Dalum Mælkeriskole 1912—13, Mejerist, A/M Søndervinge 1913, Mejeribestyrer, A/M Granly 1913—16, Kildevang 1916. Regnskabsfører for Ning Herreds Mergelselskab 1925. Bronzemedaljer og flere Hædrende Omtale.

Andelsmejeriet Kjældsdam.

Post- og Jernbaneadresse: Odder. Telefon: Saksild 3.

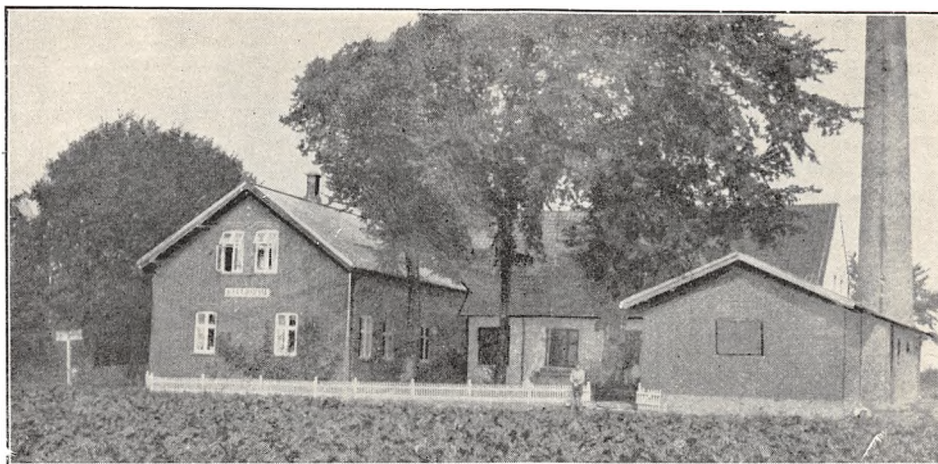

Oprettet 1884. Ombygning 1909 under Medvirken af Arkitekt Hansen, Vestbirk. Brandforsikring 113.400 Kr. Ejendomsskyld 45.000 Kr.

126 Leverandører med 1540 Køer, heraf 26 med over 20 Køer, 25 med 4 Køer eller der under. 5 Jersey Køer.

Reduktaseprøve. Mejeriet deltager i Tuberkulosisens Bekæmpelse. Kulyring. Elektrisk Belysning.

Mejeriet er monteret med Sinus Indvejningsvægt (1920), 3 Buaas Udvejningsvægte (1928, 29 og 30), Silkeborg Smørvægt (1915), 1 Decimal- og 1 Paasch & Larsen, Petersen Ostevægt (1905),

	Indvejet Sød Mælk	Solgt Mælk og Fløde	Smørproduktion
1912—13.....	3.72 Mill. kg	—	150.681 kg
1913—14.....	4.00 —	—	160.276 —
1914—15.....	3.65 —	—	148.432 —
1927—28.....	4.09 —	—	170.113 —
1928—29.....	4.21 —	Hjemmesalg: 9.485 kg	175.100 —
1929—30.....	4.44 —	Bysalg: 41.790 kg	184.793 —

Der sælges ca. 1600 kg Smør hjemme, ca. 1300 kg i Bysalg, Resten til Eksportforening.

FORMAND



Arentoft, Søren, f. 29. Juni 1883 i Gram, Søn af Gaardejer Søren Jensen og Hustru Else Marie, f. Laur- sen. Gift 23. April 1921 med Anna A., f. Mortensen.

Elev paa Frederiksborg Højskole 1906—07, Gaardejer 1913. Formand for A/M Kjældsdam 1919, Medlem af Bøtteudstillingsudvalget 1921, Repræsentant for Mejeriernes og

Landbrugets Ulykkesforsikring 1923, Medlem af Bestyrelserne for Aarhus og Omegns Mejeriforening 1925, Hads Herreds Landboforening 1926 og Østjydske Smørekøerforening 1930.

Adresse: Kyssinggaard pr. Odder.

BESTYRER



Nielsen, Niels Marius, f. 15. Sept. 1880 i Labing, Søn af Gaardejer Knud Nielsen og Hustru Bolette, f. Pedersen. Gift 25. Okt. 1910 med Dina N., f. Jepsen.

Elev paa A/M Mosevang 1896—98 og Aastrup- høj 1898—1900, Mejerist, A/M Bøgekilde 1900—01, Korsvej 1902, paa Dalum Mælkeriskole 1903, Mejerist, A/M Ørbæk 1903—06, Mejeribestyrelse paa A/M Assedrup 1906—07, paa Kjældsdam 1907. Forsøgslaboratoriets Guldmedalje for Smør, flere Sølv- og Bronzemedaljer for Smør og Ost.

	1927—28	1928—29	1929—30
20 % Ost	25.961 kg	22.997 kg	16.692 kg

Danske Mejeriers Maskinfabriks Flødepasteur (1922), do. Regenerativapparat (1928), Sabroe Kølemaskine (1920), 1 Titan T. A. 85 og 1 Alfa Centrifuge (1928 og 15), D. M. M. Kærne (1925), do. Kedel og Dampmaskine (1924 og 20), 1 do. Ostekar (1920).

Der anvendes overvejende fortinnede Transportspande.

Til Osten, der fremstilles af raa Mælk, anvendes 65.390 kg Sød-, 167.810 kg Skummet- og

Kærnemælk. Der sælges 3309 kg Ost paa Mejeriet i Detailsalg, Resten til Leverandører og andre. Der produceres Icecream.

Mejeriet anvender Handelssyre. Fløden syrnes i Aluminiumsbassin. Mejeriet har eget Laboratorium. Der afregnes efter Fedtenheder. Personale: Mejeribestyrer, 2 Mejerister, 1 Laborant, 1 Elev, Leverandørernes 12 Kuske.

Mejeribestyreren fører Regnskabet. Regnskabsaar: Maj til Maj.

Mejeriet »Kjærholm«.

Post- og Jernbaneadresse: Falling. Telefon: Falling 8.

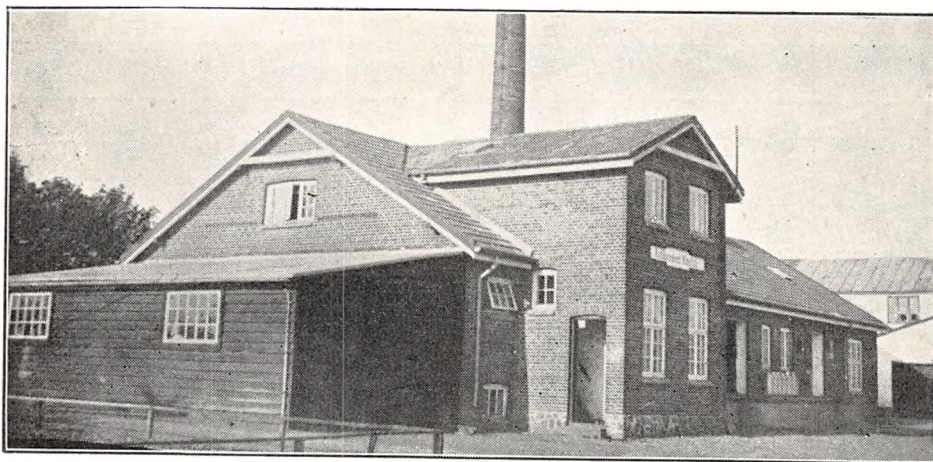

Andelsmejeri, oprettet 1885. Flytning, Ombygning og Opførelse af ny, særskilt Beboelse 1906. Brandforsikring 85.000 Kr. Ejendomsskyld 43.600 Kr.

140 Leverandører med 1250 Køer, heraf 14 med over 20 Køer, 60 med 4 Køer eller der under.

Reduktaseprøve. Kulfyring. Elektrisk Belysning.

Mejeriet er monteret med Sinus Indvejningsvægt (1923), Buaas Udvejningsvægt (1924), Paasch & Larsen, Petersen Smørvægt (1927), do. Regenerativapparat og Flødepasteur (1917 og 23), Sabroe Kølemaskine (1912), 2 Alfa Centrifuger (1913), P. & L., P. Kærne (1929), Kolding

Kedel (1928), do. Dampmaskine (1912), hjemmelavet Ostekar (1930).

Der anvendes fortinnede Transportspande.

Til Osten, der fremstilles af raa Mælk, anvendes 17.500 kg Sød-, 43.000 kg Skummet- og Kærnemælk. Osten sælges til Leverandørerne og en detail paa Mejeriet.

Mejeriet anvender Handelssyre. Fløden syrnes i Bassin. Mejeriet har eget Laboratorium. Der afregnes efter Fedtenheder. Personale: Mejeribestyrer, 2 Mejerister, 1 Elev, 1 Kontrol, Leverandørernes 11 Kuske.

Mejeribestyreren fører Regnskabet. Regnskabsaar: Oktober til Oktober.

	Indvejet Sød Mælk	Solgt Mælk og Fløde	Smørproduktion
1912—13.....	3.63 Mill. kg	—	144.694 kg
1913—14.....	3.52 —	—	136.426 —
1914—15.....	3.20 —	—	129.589 —
1927—28.....	3.39 —	—	140.844 —
1928—29.....	3.54 —	Hjemme- { 3.813 kg Fl.	149.809 —
1929—30.....	3.85 —	salg: { 34.711 kg s M.	163.678 —

Der sælges ca. 1000 kg Smør hjemme, ca. 1350 kg i Bysalg, Resten til Eksportforening.

	1927—28	1928—29	1929—30
20 % Ost	5.078 kg	4.811 kg	4.640 kg

FORMAND

Jensen, Hans, f. 16. Aug. 1882 i Falling, Søn af Gaardejer Jens Jørgensen og Hustru Mariane, f. Jensen. Gift med Ingrid J., f. Kjær.

Uddannet ved Landvæsen, Gaardejer. Formand for A/M Kjærholm 1912—15, paany 5. Dec. 1925.

Adresse: Margrethelyst pr. Ørting.

BESTYRER

Jeppesen, Vilhelm, f. 4. Aug. 1892 i Viskinde, Søn af Landmand Niels Jeppesen og Hustru. Gift med Karen J., f. Ovesen.



Elev paa A/M Gesten 1 Aar og Gedved 2½ Aar, Mejerist, A/M Andst 1 Aar, Førstemejerist, A/M Onsild 1½ Aar, Løsning 1 Aar, paa Ladelund Mælkeriskole 1916—17, Flemløse ½ Aar, Mejeribestyrer, A/M Thyrsting 1918—23, Kjærholm 1. Nov. 1923.

Kløvborg Andelsmejeri.

Post- og Jernbaneadresse: Kløvborg. Telefon: Kløvborg 3.



Oprettet 1898 under Medvirken af stedlige Haandværkere. Brandforsikring 90.100 Kr. Ejendomsskyld 20.000 Kr.

170 Leverandører med 1250 Køer, heraf 2 med

over 20 Køer, 50 med 4 Køer eller der under.

Reduktaseprøve. Mejeriet er i Mælkebedømmelsesforening. Kulfyring. Elektrisk Belysning.

Mejeriet er monteret med Sinus Indvejnings-

vægt (1929), 2 Paasch & Larsen, Petersen Udvejningsvægte, do. Smørvægt, Diskvægt (alt 1923), P. & L., P. Pasteur og do. Forvarmer (1920), Sabroe Kølemaskine (1910), Westfalia Centrifuge

(1928), P. & L., P. Kærne (1926), Sabroe Kedel (1914), Marshall Dampmaskine (1898).

Der anvendes overvejende fortinneede Transportspande.

	Indvejet Sød Mælk	Solgt Mælk og Fløde	Smørproduktion
1912—13.....	2.49 Mill. kg	—	98.640 kg
1913—14.....	2.57 —	—	101.020 —
1914—15.....	2.30 —	—	92.450 —
1927—28.....	3.11 —	—	129.900 —
1928—29.....	3.19 —	Hjemmesalg: 2.736 kg	133.654 —
1929—30.....	3.66 —	Bysalg: 33.584 kg	151.408 —

Der sælges ca. 600 kg Smør hjemme, ca. 450 kg i Bysalg, Resten til Eksportforening. Ost produceres ikke.

Mejeriet anvender Handelssyre. Fløden syrnes i Bassin. Mejeriet har eget Laboratorium. Der

afregnes efter Fedtenheder. Personale: Mejeribestyrelse, 1 Mejerist, 1 Elev, Mejeriets Kusk, Leverandørernes 15 Kuske.

Mejeribestyrelsen fører Regnskabet. Regnskabsaar: November til November.

FORMAND



Jensen, Jens Nielsen, f. 22. Aug. 1878 paa Søndergaard, Søn af Gaardejer Niels Jensen og Hustru Mette Marie, f. Nielsen. Gift 19. Juli 1917 med Marie J., Datter af Gaardejer Johan Christensen, Sdr. Vissing, og Hustru Kathrine.

Uddannet ved Landvæsen, Elev paa Ollerup Højskole 1903—04, Gaardejer

1911. Formand for Klovborg A/M, Medlem af Klovborg-Tyrsting Sogneraad 1925 og Menighedsraad 1926.

Adresse: Søndergaard pr. Klovborg.

BESTYRELSE



Dybvad, Jens Petersen, f. 8. Marts 1897 i Toft-høj, Søn af Gaardejer Peter J. Dybvad og Hustru Ane, f. Jensen. Gift 1. Juni 1921 med Alvilda D., f. Nielsen.

Elev paa A/M Givskud og Nørup, paa Dalum Mælkerskole 1920—21, Mejerist paa A/M Givskud, Grøndal, Soldat, Mejerist, A/M Brande,

Lindved, Brande og Børkop, Mejeribestyrelse, A/M Tyrsting 1923—26, Starup 1926—29 og paa Klovborg A/M 1929. 2 Bronzemedaljer og Diplomer for Smør.

Knudrisgades Mejeri.

Postadresse: Knudrisgade 47. Jernbaneadresse: Aarhus. Telefon: Aarhus 5475.

Fællesmejeri, oprettet 1925 paa Ejner Riisbergs Initiativ. Beboelsen er særskilt. Brandforsikring 55.000 Kr. Ejendomsskyld 44.000 Kr.

8 Leverandører med 110 Køer, heraf 2 med over 20 Køer, 2 med 4 Køer eller der under.

Reduktaseprøve. Kulfyring. Elektrisk Belysning.

Mejeriet er monteret med Decimal Udvejnings- og Smørvægt, Baltic Regenerativapparat (1931), Sabroe Kølemaskine (1926), Alfa Centrifuge

(1925), Rørkedel, 1 Elektromotor paa 8 og 1 paa 3 HK.

Mejeriet indvejer 0.75 Mill. kg Sødsmælk aarlig. Alt sælges i Aarhus. Smør og Ost produceres ikke.

Mejeriet anvender Handelssyre. Fløden syrnes i Tønder. Der afregnes pr. Liter. Personale: 2 Mejerister, 1 Medhjælper, 10 Kuske. 10 Udsalg.

Mejeriejerne fører Regnskabet. Regnskabsaar: Kalenderaaret.



EJER



Riisberg, Einar, f. 14. Dec. 1891 i Borum, Søn af Gaardejer Andreas Riisberg og Hustru Karen, f. Pedersen. Gift 12. Marts 1926 med Marie R.

Elev paa Rodskov A/M, paa Marslev F/M 1914, paa Dalum Mælkeriskole 1915—16, Mejerist paa F/M Frijsenborg, A/M Kronjyden, Vikar i Vejle-

egnens Mejeristforening, Mejeribestyrer paa F/M Asdal og Farstrup, Mejeriejer, Knudrisgades Mejeri, 1925.

Adresse: Knudrisgade 47, Aarhus.

EJER .



Frøstrup, H. J. N., f. 7. Sept. 1885 i Seem, Søn af Skræder Niels Nielsen Frøstrup og Hustru Ane Marie, f. Frøstrup.

Elev paa A/M Spandetgaard, paa Dalum Mælkeriskole 1910, Mejerist paa A/M Aggersø, Dømmestrup og Gelsted, Mejeribestyrer paa A/M Seem 1911—18, Mejerist i England 1918—29, i Kanada

og Nordamerika i 2 Aar og derefter i Frankrig, Mejeriejer, Knudrisgades Mejeri, 1925.

Adresse: Knudrisgade 47, Aarhus.

Andelsmejeriet Korsholm.

Post- og Jernbaneadresse: Hinnerup. Telefon: Foldby 12.

Oprettet 1887. Ombygning 1919 under Medvirken af stedlige Haandværkere. Beboelsen er særskilt. Brandforsikring 108.000 Kr. Ejendomsskyld 25.000 Kr.

150 Leverandører med 1400 Køer, heraf 14 med over 20 Køer, 50 med 4 Køer eller der under.

Reduktaseprøve. Fyring med Kul og Træ. Elektrisk Belysning fra eget Værk.

Mejeriet er monteret med Sinus Indvejnings vægt (1925), Bismar Udvejningsvægt (1918), Silkeborg Smørsvægt (1923), do. Koger (1926), Danske Mejeriers Maskinfabriks Flødepasteur (1930), Silkeborg Forvarmer (1915), Sabroe Kølemaskine (1907), 1 Titan T. A. 45 og 1 do. T. A. 80 Centrifuge (1916 og 28), D. M. M. Kærne (1929),

Sabroe Kedel (1903), do. Dampmaskine (1907), 1 amerikansk og 1 Trøestekar (1923 og 28).

Der anvendes ligeligt fortinnet og Aluminiums Transportspande.

Til Osten, der fremstilles af raa Mælk, anvendes 205.350 kg Sød-, 485.000 kg Skummet- og Kærnemælk. Osten parafineres.

Mejeriet anvender Handelssyre. Fløden syrnes i Aluminiumsbassin med Laag. Mejeriet har eget Laboratorium. Der afregnes efter Flødeenheder. Personale: Mejeribestyrer, 2 Mejerister, 2 Elever, Mejeriets Kusk, Leverandørernes 12 Kuske, 1 Karl.

Mejeribestyreren fører Mælke-, Kassereren Kasseregnskabet. Regnskabsaar: Oktober til Oktober.

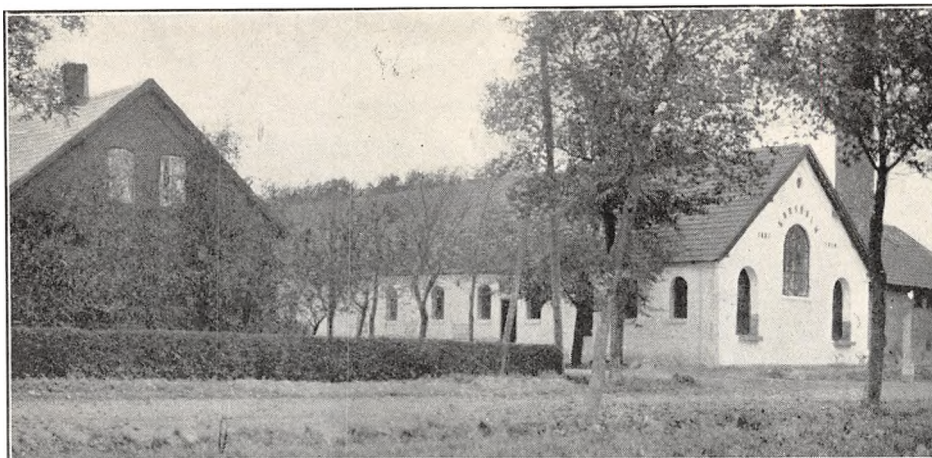

	Indvejet Sød Mælk	Solgt Mælk og Fløde	Smørproduktion
1912—13.....	3.56 Mill. kg	—	132.310 kg
1913—14.....	3.57 —	—	137.520 —
1914—15.....	3.36 —	—	132.490 —
1927—28.....	3.54 —	—	136.138 —
1928—29.....	3.95 —	—	152.211 —
1929—30.....	4.31 —	Hjemmesalg: 51.827 kg	171.153 —

Der sælges ca. 3400 kg Smør hjemme, Resten til Grossist.

	1927—28	1928—29	1929—30
20 % Ost	52.172 kg	60.000 kg	35.154 kg
30 - —	30.000 —	35.512 —	25.000 —

FORMAND



Jensen, Niels, f. 6. Dec. 1878 i Nr. Vissing, Søn af Gaardejer Lauritz Jensen og Hustru Maren, f. Rasmussen. Gift 30. Maj 1920 med Kathrine J., Datter af Gaardejer Søren Christensen, Søften, og Hustru Mine, f. Jensen.

Uddannet ved Landvæsen, Elev under Det kgl. danske Landhusholdnings-selskab 1897—1900 og paa

Dalum Landbrugsskole 1902, Gaardejer 1910. Fh. Formand for Venstrevælgerforeningen og Bestyrelsesmedlem i A/M Korsholm, Formand for sidstn. 1929, for Brugsforeningen 1918 og for Foderstofforeningen 1924, Medlem af Søften-Foldby Sogneraad og Skolekommission 1929.

Adresse: Norrig Vestergaard pr. Hinnerup.

BESTYRER



Rasmussen, Rasmus, f. 28. Sept. 1889 i Ellede, Søn af Gaardejer Chr. Rasmussen og Hustru Johanne, f. Jensen. Gift 29. Marts 1919 med Gudrun R., f. Busk.

Elev paa A/M Esbern Snare, Mejerist paa Ballebjerg A/M, paa Roskilde Højskole, Mejerist paa Andelsmejerierne Torne-mark, Carlsbjerg og Kirke-dal, paa Dalum Mælkeri-skole 1915—16, Mejeriassistent paa Forsøgs-laboratoriet i København Juni 1916—April 1919, Mejeribestyrer paa Mejeriet Korsholm 1919. Revisor i Foldby Sparekasse 1925, Kredsformand for Dansk Mejeristforenings Aarhus-Skanderborg Amtskreds. Flere Sølvmedaljer og andre Udmærkelser for Ost og Smør, Pokal som Æres-præmie for Smør i Aarhus Amtskreds 1930.

Andelsmejeriet Korskilde.

Post- og Jernbaneadresse: Malling. Telefon: Ajstrup 6.

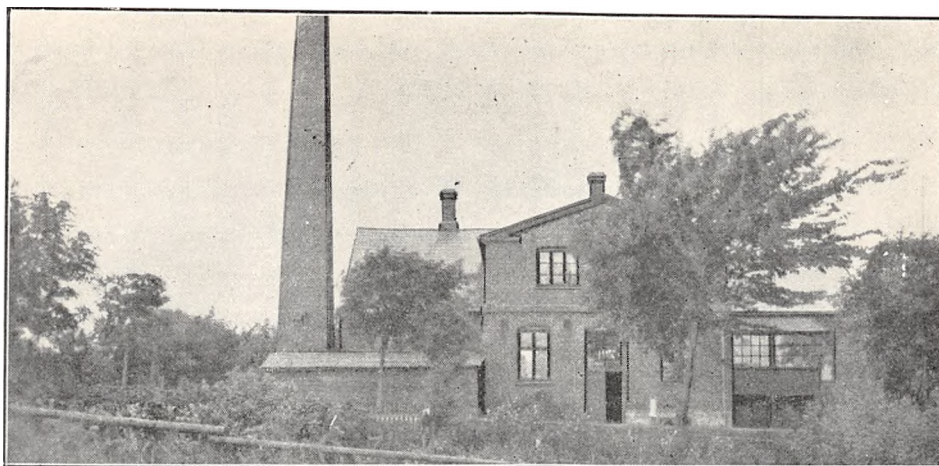

Oprettet 1892 under Medvirken af stedlig Bygmester. Beboelsen er særskilt. Brandforsikring 38.000 Kr. Ejendomsskyld 15.000 Kr.

58 Leverandører med 440 Køer, heraf 2 med over 20 Køer, 16 med 4 Køer eller der under.

Reduktaseprøve. Kulfyring. Elektrisk Belysning.

Mejeriet er monteret med Exact Indvejningsvægt (1929), Aalborg Udvejningsvægt (1911), Silkeborg Smørvægt (1900), Kronen, Aalborg,

Flødepasteur og Koger (1911 og 16), Titan 45 Centrifuge (1910), Zenith Kærne (1930), Frichs Kedel (1908), Dreyer Dampmaskine (1892).

Der anvendes $\frac{2}{3}$ fortinnede og $\frac{1}{3}$ Aluminiums Transportspande.

Der sælges ca. 200 kg Smør hjemme, ca. 125 kg i Bysalg, Resten til Grossist. Ost produceres ikke.

Mejeriet anvender Handelssyre. Fløden synes

	Indvejet Sød Mælk	Solgt Mælk og Fløde	Smørproduktion
1912—13.....	1.26 Mill. kg	—	49.953 kg
1913—14.....	1.26 —	—	50.836 —
1914—15.....	1.16 —	—	47.286 —
1927—28.....	1.21 —	—	49.625 —
1928—29.....	1.20 —	Hjemmesalg: 285 kg	51.803 —
1929—30.....	1.33 —	Bysalg: 1.715 kg	55.433 —

FORMAND

Danielsen, Danius, f. 11. Febr. 1890 i Elmose ved Malling, Søn af Gaardejer Erik Danielsen og Hustru Birthe Marie, f. Pedersen. Gift 7. Maj 1918 med Laura D., Datter af Gaardejer Søren Jensen og Hustru Johanne, f. Rasmussen.

Uddannet ved Landvæsen, Elev paa Vallekilde Folkehøjskole 1909—10 og paa Malling Landbrugsskole 1911—12, Gaardejer 1916, Medlem af Beder-Malling Sogneraad og Skolekommission, Formand for A/M Korskilde 1930.

Adresse: Ajstrup pr. Malling.

BESTYRER

Holgerson, Hans Christian, f. 26. Sept. 1866 i Kongsted Sogn, Søn af Husmand Niels Christian



Holgerson og Hustru Anna Margrethe, f. Jensen. Gift 4. Okt. 1898 med Inger Marie H., f. Pedersen

Elev paa Broderup Mejeri 1889—92, Mejerist paa A/M Lestrup 1892—95 og Broderup 1895, Mejeribestyrelser paa A/M Korskilde 1895. Medlem af Menighedsraadet 1917—25, af Bestyrelsen for Foreningsforeningen 1923. 3 Diplomer fra Forsøgslaboratoriet samt 8 Sølv- og 6 Bronzemedaljer for Smør og Ost.

i Aluminiumsbassin. Der afregnes efter Fedt-
enheder. Personale: Mejeribestyrer, 1 Mejerist,
Leverandørernes 4 Kuske.

Mejeribestyreren fører Mælke-, Kassereren Kas-

seregnskabet. Regnskabsaar: November til No-
vember.

I 1922 gik 13 Andelshavere med ca. 400.000 kg
Mælk aarlig over til Malling Andelsmejeri.

Mejeriet Korsvej.

Post- og Jernbaneadresse: Laasby. Telefon: Laasby 7.

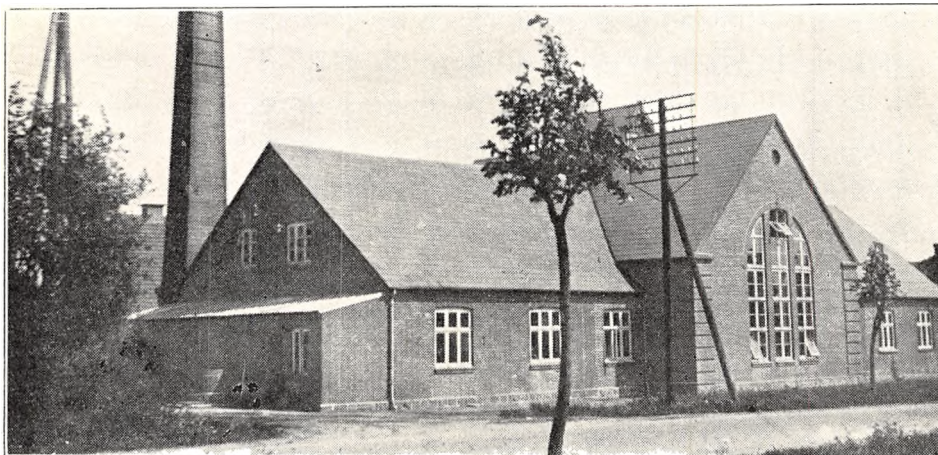

Andelsmejeri, oprettet 1893. Ombygning og Ud-
videlse 1928 under Medvirken af Arkitekt E. V.
Lind, Skive, samt Ingeniør Zeuthen, Silkeborg.
Beboelsen er særskilt. Brandforsikring 129.845 Kr.
Ejendomsskyld 32.000 Kr.

230 Leverandører med 1790 Køer, heraf 28 med
over 20 Køer, 23 med 4 Køer eller der under.

Reduktaseprøve. Kulfyring. Elektrisk Belysning.

Mejeriet er monteret med Sinus Indvejnings-
vægt og Buas Udvejningsvægt (1918), Silkeborg
do. (1927), Decimal Smørvægt (1910), Ostevægt,

2 Silkeborg Pasteur (1917) og 1 do. (1922), Atlas
Kølemaskine (1909), 2 Alfa Centrifuger (1917 og
30), Silkeborg Kærne (1926), Frichs Kedel og
Dampmaskine (1909), 1 Vandpumpe, 2 Skummet-
mælks- og 1 Sødsmølpumpe (alt 1920), 1 Træ-
ostekar (1926).

Der anvendes 40 % fortinnede og 60 % Alumi-
niums Transportspande.

Til Osten, der fremstilles af raa Mælk, an-
vendes 31.300 kg Sød- og 91.203 kg Skummet- og

	Indvejet Sød Mælk	Solgt Mælk og Fløde	Smørproduktion
1912—13.....	4.45 Mill. kg	—	176.550 kg
1913—14.....	4.67 —	—	186.850 —
1914—15.....	4.36 —	—	173.520 —
1927—28.....	5.31 —	—	198.086 —
1928—29.....	5.16 —	Hjemmesalg: 81.180 kg	195.081 —
1929—30.....	5.50 —	Bysalg: 545.490 kg	208.373 —

Der sælges ca. 3300 kg Smør hjemme, ca. 4300 kg i Bysalg, Resten til Grossist.

	1927—28	1928—29	1929—30
20 % Ost.....	6.500 kg	6.500 kg	9.000 kg

Kærnemælk. Osten sælges til Leverandører og andre.

Mejeriet anvender Handelssyre. Fløden syrnes i Bassin. Mejeriet har eget Laboratorium. Der afregnes efter Fedtneheder. Personale: Mejeri-

bestyrer, 2 Mejerister, 2 Elever, 1 Kontrol, Mejeriets 2 Kuske, Leverandørernes 20 do.

Mejeribestyreren fører Mælke-, Formanden Kasseregnskabet. Regnskabsaar: November til November.

FORMÅND



Pedersen, Peter Nielsen, f. 30. Okt. 1878 paa Laasby Mark, Søn af Gaardejer Niels Pedersen og Hustru Bertha Marie, f. Nielsen. Gift 29. Okt. 1909 med Dorthea P., f. Jensen.

Elev paa Klank Højskole 1899—1900 og 1903—04, paa Lyngby Landboskole 1903, Gaardejer 1906. Medlem af Laasby Sogneraad 1913—17 og 1921—

29, Bestyrer af Filialen for Banken for Skanderborg og Omegn 1928.

Adresse: Elleskovgaard pr. Laasby St.

BESTYRER

Nielsen, Ejner Johannes, f. 9. Juli 1897 i Rye, Søn af Gartner N. C. Nielsen og Hustru Maren, f. Andersen. Gift 15. Aug. 1926 med Emma N., f. Olsen.

Elev paa A/M Korsvej 1913—16 og Frijsenborg 1916—17, Mejerist paa A/M Treklover 1917—18, Ljørring 1918—21, paa Dalum Mælkeriskole 1921, Mejerist paa Dalum Mejeri 1921—22, Mejeribestyrer paa Edelgave Mejeri 1922—24, paa Mejeriet Korsvej 1924. Anerkendelse for Smør ved de provinsielle Udstillinger hvert Aar, Bronzemedalje ved Landsudstillingen 1929.

Ladegaardenes Mejeri.

Post- og Jernbaneadresse: Skanderborg. Telefon: Skanderborg 108.

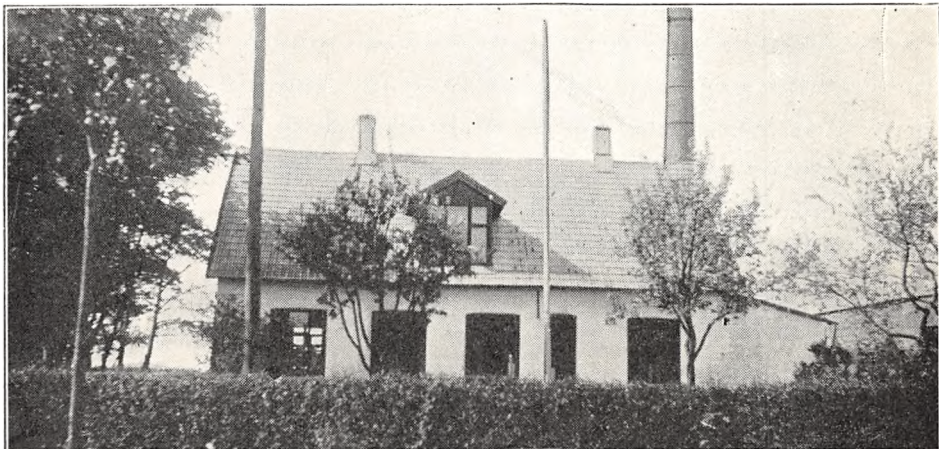

Fællesmejeri, oprettet 1906. Brandforsikring 43.000 Kr. Ejendomsskyld 19.500 Kr.

10 Leverandører med 300 Køer, alle med over 20 Køer.

Reduktaseprøve. Mejeriet deltager tildels i Tuberkulosens Bekæmpelse. Kulfyring. Elektrisk Belysning.

Mejeriet er monteret med Pødenphant Indvejningsvægt (1909), Randers Udvejningsvægt (1924), Silkeborg Smørvægt (1918), Danske Mejeriers Maskinfabriks Flødepasteur, Koger og do. Forvarmer (1919, 05 og 19), Sabroe Kølemaskine (1921), Alfa Centrifuge (1915), Silkeborg Kærne (1926), Sabroe Kedel og Maglekilde Dampmaskine (1906), Thrige 7½ HK. Elektromotor.

Der anvendes $\frac{2}{3}$ fortinnede og $\frac{1}{3}$ Alluminiums Transportspande.

Mejeriet indvejer ca. 0.75 Mill. kg Sød Mælk og producerer ca. 15.750 kg Smør aarlig. Mælken og ca. 7320 kg Smør sælges i Bysalg, Resten af Smørret sælges til Grossist. Ost produceres ikke, men der produceres 12—1500 Ltr. Icecream.

Mejeriet anvender Handelssyre. Fløden syrnas

i Aluminiumsbassin. Der afregnes efter Mælkenotering samt Fedtbestemmelse. Personale: 1 Mejerist, Mejeriejerens Hustru, 4 Kuske, Leverandørernes 2 Kuske.

Mejeriet forhandler Mælk i Skanderborg By.

Mejeriejeren fører selv Regnskabet. Regnskabsaar: November til November.

EJER

Jessen, Jes Christian, f. 5. April 1880 i Kolding, Søn af Snedker Julius Jessen og Hustru. Gift 1906 med Marie Margrethe J., f. Christensen.

Elev paa Ladelund Mejeri, paa Ladelund Mælkerskole 1898—99, Mejerist paa A/M Brørup og Vamdrup, Mejeribestyrer paa Marselisborg F/M 1903—06, paa Ladegaardenes Mejeri 1906—16, Forpagter af samme 1916—21, Mejeriejer 1921. Sølvmedalje for Smør 1928.

Adresse: Ladegaardenes Mejeri, Skanderborg.



Lading Andelsmejeri.

Post- og Jernbaneadresse: Mundelstrup. Telefon: Lading 3.

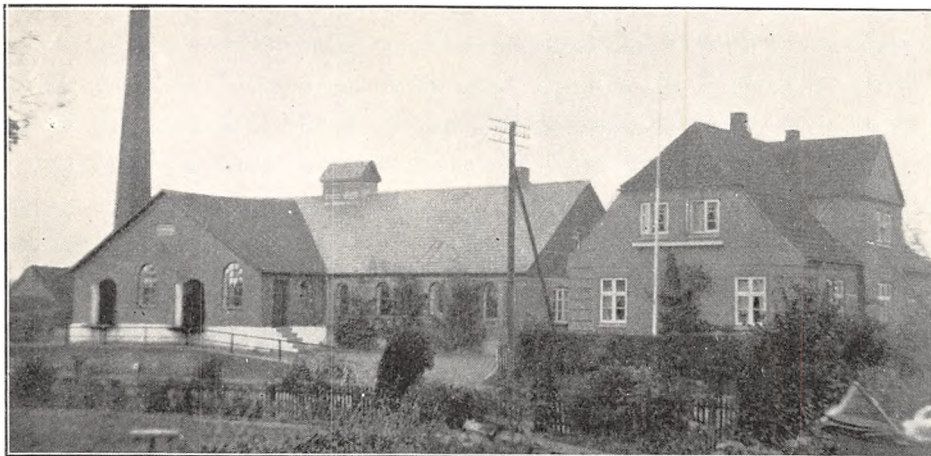

Oprettet 1886. Ombygning 1912 og 25. Udvidelse 1925 under Medvirken af Arkitekt E. V. Lind, Skive, stedlige Haandværkere samt Murermester Andersen, Aabyhøj. Beboelsen er særskilt. Brandforsikring 98.000 Kr. Ejendomsskyld 25.000 Kr.

180 Leverandører med 1500 Køer, heraf 35 med over 20 Køer, 12 med 4 Køer eller der under.

Reduktaseprøve. Kullirring. Elektrisk Belysning.

Mejeriet er monteret med Sinus Indvejningsvægt, Bismær Udvejningsvægt og Silkeborg Smørvægt (alt 1916), Danske Mejeriers Maskinfabriks Flødepasteur og Regenerativapparat (1925 og 30), Sabroe Kølemaskine (1914), Alfa A. V. 10 Centrifuge (1930), Hamlet Kærne (1929), Sabroe Kedel (1917), Frichs Dampmaskine (1914), Philipsen,

Slagelse, Vandkompressor (1920), 2 Træostekar (1929 og 30).

Der anvendes fortinnede Transportspande.

Der sælges 5650 kg Ost en detail paa Mejeriet, Resten til Grossist. Til Osten, der fremstilles af upasteuriseret Mælk, anvendtes i 1929—30 93.000 kg Sød- og 450.000 kg Skummet- og Kærnemælk. Luftafkøling af Ostelageret.

Mejeriet anvender Handelssyre. Fløden syrnas i Aluminiumsbassin med Laag. Mejeriet har eget Laboratorium. Der afregnes efter Fedtindheder. Personale: Mejeribestyrer, 3 Mejerister, 1 Elev, 1 Medhjælper, Leverandørernes 15 Kuske.

Mejeribestyreren fører Regnskabet. Regnskabsaar: Oktober til Oktober.

	Indvejet Sød Mælk	Solgt Mælk og Fløde	Smørproduktion
1912—13.....	2.11 Mill. kg	—	81.756 kg
1913—14.....	2.23 —	—	83.412 —
1914—15.....	2.20 —	—	82.718 —
1927—28.....	2.74 —	—	99.236 —
1928—29.....	3.58 —	—	134.278 —
1929—30.....	3.75 —	Hjemmesalg: 39.600 kg	153.634 —

Der sælges 2250 kg Smør hjemme, Resten til Grossist.

	1927—28	1928—29	1929—30
10 % Ost.....	2.850 kg	12.500 kg	6.500 kg
20 - —.....	4.250 —	16.500 —	20.500 —
30 - —.....	2.331 —	3.382 —	21.148 —

FORMAND



Hansen, Niels Møller, f.
24. Dec. 1889 i Skjoldlev,
Søn af Sognefoged Anton
Hansen og Hustru Jo-
hanne, f. Nielsen. Gift 23.
Nov. 1920 med Martine H.,
f. Sørensen.

Elev paa Malling Land-
brugsskole 1911, Gaard-
ejer 1920. Formand for
Skjoldlev og Omegns
Brugsforening 1921—23,
dens Regnskabsfører 1927,
Kommunalrevisor 1924—27, Formand for Lading
A/M 1929, for Hesteforsikringsforeningen 1929,
og for Lokalforeningen under Jydsk Andels For-
derstoffsforening.

Adresse: Hinnerup.

BESTYRER



Rasmussen, Johannes, f.
7. Juni 1895 i Løjt Kirke-
by Sogn, Søn af Skibs-
kaptajn Johannes Rasmus-
sen og Hustru Kirstine, f.
Høg. Gift 24. Sept. 1920
med Henrikke R., f. Hen-
riksen.

Elev paa Varnæs A/M,
paa Kiel Mælkeriskole
1914, Mejerist, Varnæs
A/M, Mejeribestyrer, La-
ding A/M 1920. Revisor i
Lading og Omegns Brugsforening 1920, Kom-
munalrevisor 1921. Forsøgslaboratoriets Diplom
1926, værdig til Guldmedaljer, 4 Sølvmedaljer
samt mange andre Udmærkelser for Smør og Ost.

Linæa Andelsmejeri.

Post- og Jernbaneadresse: Laven. Telefon: Møllerup 1.

Oprettet 1888. Ombygning 1913 under Medvir-
ken af Ingeniør Zeuthen, Silkeborg. Beboelsen er
særskilt. Brandforsikring 92.360 Kr. Ejendoms-
skyld 28.000 Kr.

210 Leverandører med 1726 Køer, heraf 14 med
over 20 Køer, 68 med 4 Køer eller der under.

Reduktaseprøve. Kulfyring. Elektrisk Belysning
fra eget Værk.

Mejeriet er monteret med Silkeborg Indvej-
ningsvægt (1913), 2 Buaas Udvejningsvægte
(1916), Silkeborg Smørvægt (1913), Ostevægt,
Kreaturvægt, 3 Silkeborg Pasteurer og Sabroe
Kølemaskine (1913), Alfa 5000 kg Centrifuge

(1928), Silkeborg Kærne (1926), Sabroe Kedel og
Frichs Dampmaskine (1913), 1 Dynamo, 2 Vand-
pumper, 1 Skummetmælks- og 1 Kærnemælks-
pumpe (alt 1913), 2 blikbeholdte Træostekar.

Der anvendes ligeligt fortinnede og Alumin-
iums Transportspande.

Der sælges 1600 kg Ost en detail paa Mejeriet,
Resten til Leverandører. Til Osten, der frem-
stilles af raa Mælk, anvendes der 16.770 kg Sød-
og 60.730 kg Skummet- og Kærnemælk.

Mejeriet anvender Handelsyre. Fløden syrnes
i Bassin. Mejeriet har Gerbereringsanlæg. Der

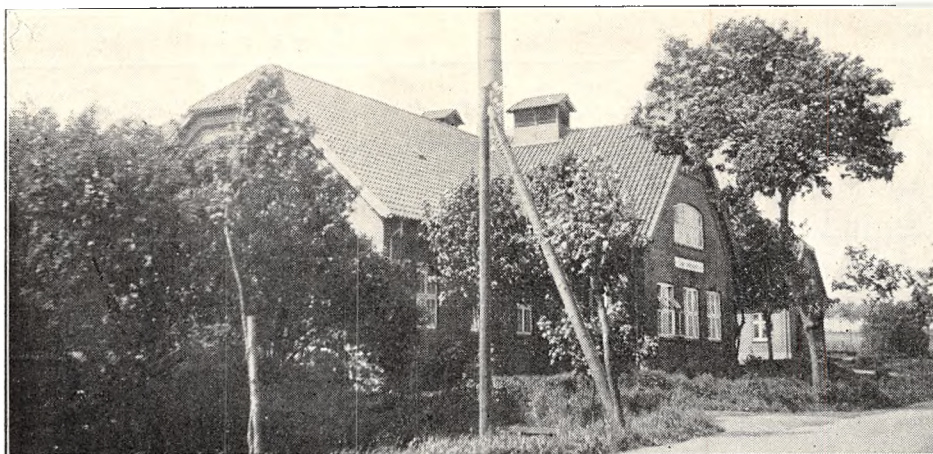

	Indvejet Sød Mælk	Solgt Mælk og Fløde	Smørproduktion
1912—13.....	2.86 Mill. kg	—	111.692 kg
1913—14.....	2.89 —	—	113.161 —
1914—15.....	2.56 —	—	101.467 —
1927—28.....	4.16 —	—	172.092 —
1928—29.....	4.57 —	Hjemmesalg og	189 766 —
1929—30.....	4.94 —	Bysalg: 104.638 kg	206.113 —

Der sælges ca. 1400 kg Smør hjemme, ca. 1600 kg i Bysalg, Resten til Eksporthforening.

	1927—28	1928—29	1929—30
20 % Ost.....	6.241 kg	8.647 kg	4.939 kg
0 % —.....	3.321 —	1.651 —	1.123 —

afregnes efter Fedtneheder. Personale: Mejeribestyrer, 2 Mejerister, 1 Elev, 1 Kontrolør, 1 Kusk, Leverandørernes 15 Kuske.

Formanden fører Kasse- og Mejeribestyreren Mælke-regnskabet. Regnskabsaar: November til November.

FORMAND



Petersen, Jens Christian, f. 5. Sept. 1873 i Bindslev, Søn af Gaardejer Peter Jensen, Ledet, og Hustru Line, f. Thomsen. Gift 26. Okt. 1900 med Christine Marie P., f. Hansen.

Elev paa Rye Højskole 1894—95, Forpagter af Møllerupgaard 1899—1906, Gaardejer 1906. Medlem af Linaa Sogneraad 1913—25, Sogneraad

raadsformand 1917—24, fh. Voldgiftsdommer i Handel med Husdyr, Vurderingsmand for Hypotekforeningen 1908, Næstformand for Handels- og Landbrugsbanken i Silkeborg 1923, Formand for Linaa A/M 1925, Formand og Kasserer for Brugsforeningen 1926.

Adresse: Møllerupgaard pr. Laven.

BESTYRER



Jensen, Jens Henrik, f. 29. Nov. 1884 i Stjær, Søn af Husmand Jens Jensen, Javngyde, og Hustru Ane Jensine, f. Nielsen. Gift 26. April 1912 med Gunder Marie Kirstine J., f. Bonisen-Søften.

Elev, A/M Søkilde 1899—1901 og Aakilde p. Fyn 1901—03, Mejerist, A/M Hodsager 1903—04, Sallinge p. Fyn 1904—05 og

Linaa 1905—09, Mejeribestyrer paa Linaa A/M 1909. Revisor i Linaa Brugsforening 1914, Kasserer for Laven Foderstofforening 1923 og for Linaa Ægssalgskreds 1924. Sølvmedalje for Ost 1921, 27, 28 og 30.

Lisbjerg Andelsmejeri.

Post- og Jernbaneadresse: Aarhus. Telefon: Lisbjerg 25.

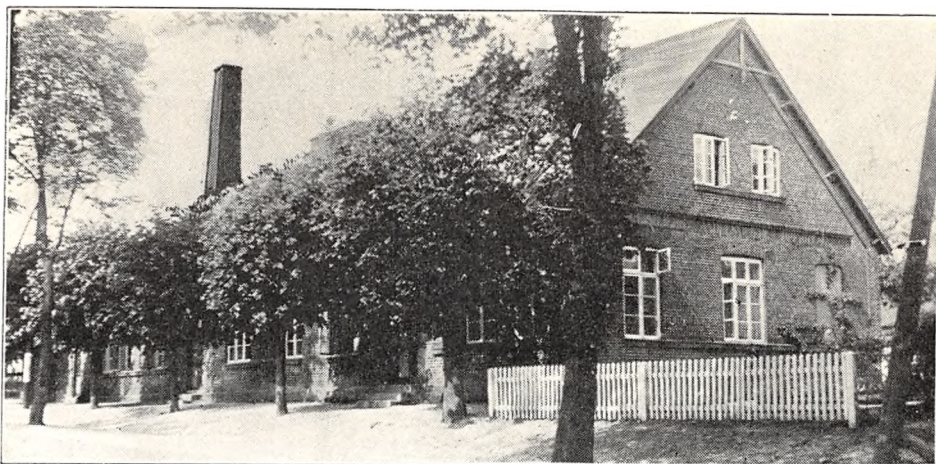

Oprettet 1887. Udvidelse 1925, dels selve Mejeriet, dels ny særskilt Beboelse til Mejeribestyren; Murermester Jørgen Mathiesen og Tømrermester Jacob Jensen har medvirket. Brandforsikring 172.000 Kr. Ejendomsskyld 37.000 Kr. 150 Leverandører med 1200 Køer, heraf 8 med

over 20 Køer, 50 med 4 Køer eller der under. Reduktaseprøve. Kulfyring. Elektrisk Belysning. Mejeriet er monteret med Exact Indvejningsvægt, Bismær Udvejningsvægt, Silkeborg Smørvægt, do. Flødepasteur, Buaas Regenerativapparat og Sabroe Kølemaskine (alt 1925), 2 Titan T. A.

	Indvejet Sød Mælk	Solgt Mælk og Fløde	Smørproduktion
1913.....	2.87 Mill. kg	—	114.310 kg
1914.....	3.14 —	—	122.810 —
1915.....	3.13 —	—	122.100 —
1928.....	3.35 —	—	73.880 —
1929.....	3.60 —	Bysalg: 781.500 kg	84.602 —
1930.....	3.80 —	En gros Salg: 583.250 kg	101.070 —

FORMAND



Jensen, Lars, f. 22. Maj 1876 i Lisbjerg, Søn af Gaardejer Jens Nielsen og Hustru Nielsine, f. Larsen. Gift 24. April 1900 med Maren J., f. Pedersen.

Elev paa Elev Højskole 1897—98, Gaardejer 1901. Medlem af Bestyrelsen og Kasserer for Lisbjerg A/M 1904—08, Formand og Kasserer 1908, Sognefoged og Lægdsmand 1912,

Sogneraadskasserer 1930, flere andre Tillidshverv. Adresse: Lisbjerg pr. Aarhus.

BESTYRER



Busk, Arne, f. 22. Marts 1898 i Hørning, Søn af Lærer Anders Busk og Hustru Mathilde, f. Boldsen. Gift 27. Okt. 1922 med Anna B., f. Jørgensen.

Elev, A/M Birkehøj, Grønfeldt og Urup, paa Askov Højskole 1916—17, Mejerist paa A/M Nutiden, paa Ollerup Gymnastikhøjskole 1919—20, Vikar paa Falster 1920, paa Ladelund Mælkerisole 1920—21, Mejerist paa Sloths Mejeri i Taastrup og paa A/M Krongaard ved Løsning, Mejeribestyrelse paa A/M Tjørring 1922—29, paa Lisbjerg A/M Sept. 1929. 2 Sølvmedaljer og mange andre Udmærkelser for Smør.

45 Centrifuger, den ene bruges som Rensecentrifuge (1920), Zenith Kærne (1929), Sabroe Kedel (1922), Astra Dampmaskine (1925).

Der anvendes fortinnede Transportspande.

Der sælges ca. 1200 kg Smør til Andelshaverne, ca. 11.500 kg i Bysalg, Resten til Grossist. Ost produceres ikke.

Mejeriet anvender Handelssyre. Fløden syrnes

i Aluminiumsbassin med Laag. Mejeriet har eget Laboratorium. Der afregnes efter Fedtenheder. Personale: Mejeribestyrer, 2 Mejerister, 2 Elever, Mejeriets 10 Kuske, 1 Chauffør, Leverandørernes 10 Kuske. Mejeriet driver Detailhandel i Aarhus.

Mejeribestyreren fører Regnskabet. Regnskabsaar: Kalenderaaret.

Andelsmejeriet Lykkedal.

Post- og Jernbaneadresse: Ormslev. Telefon: Ormslev 14.

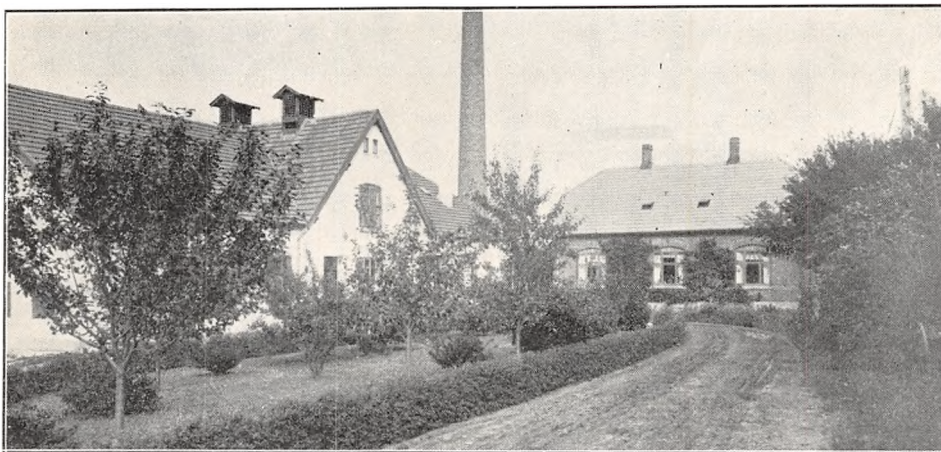

Oprettet 1908 under Medvirken af Arkitekt Møller, Aarhus. Beboelsen er særskilt. Brandforsikring 93.510 Kr. Ejendomsskyld 23.900 Kr.

89 Leverandører med 836 Køer, heraf 9 med over 20 Køer, 39 med 4 Køer eller der under.

Reduktaseprøve. Mejeriet deltager i Tuberkulosis Bekæmpelse. Kulfyring. Elektrisk Belysning.

Mejeriet er monteret med Sinus Indvejningsvægt, 2 Silkeborg Udvejningsvægte, Fix Smør-

vægt (alt 1908), Danske Mejeriers Maskinfabriks Flødepasteur (1930), Universal Regenerativapparat (1916), Sabroe Kølemaskine (1908), Titan Centrifuge (1930), D. M. M. Kærne og Aluminiums Syrningsbassin (1931), Sabroe Kedel og Marshall Dampmaskine (1908), 1 Træostekar.

Der anvendes overvejende fortinnede Transportspande.

	Indvejet Sød Mælk	Solgt Mælk og Fløde	Smørproduktion
1912—13.	1.92 Mill. kg	—	77.680 kg
1913—14.	2.02 —	—	83.020 —
1914—15.	1.89 —	—	79.460 —
1927—28.	2.32 —	—	101.598 —
1928—29.	2.45 —	Hjemme- 16.636 kg s. M.	104.898 —
1929—30.	2.62 —	salg: 1.278 kg Fl.	114.360 —

Der sælges ca. 1400 kg Smør hjemme, Resten til Eksportforening. Der produceres ca. 3000 kg 20% Ost om Aaret. Til Osten, der fremstilles af raa Mælk, anvendes 8800 kg Sød- og 40.700 kg

Skummet- og Kærnemælk. Osten sælges en detail paa Mejeriet og til Leverandørerne. Ostelageret alkøles ved Tromler.

Mejeriet anvender Handelssyre. Fløden syrnes

i forfinnet Kobberbassin. Mejeriet har eget Laboratorium. Der afregnes efter Fedtenheder. Personale: Mejeribestyrer, 1 Mejerist, 1 Mejerske (Mejeribestyrerens Hustru), 1 Elev, Mejeriets Kusk, Leverandørernes 8 Kuske, 1 Kontrol.

Mejeribestyreren fører Regnskabet. Regnskabsaar: Oktober til Oktober.

Mejeriet blev bygget i 1908, taget i Brug 1. Aug. 1909. Samtidig med Flytningen til Ormslev blev Edslev Andelsmejeri nedlagt.

FORMAND



Overgaard, S., f. 7. Marts 1886 i Staustrup, Søn af Gaardejer Ove Nielsen og Hustru Oveline, f. Knudsen. Gift 10. Okt. 1911 med Dagny Magdalene O., Datter af Murermester Jørgen Simonsen, Odense, og Hustru Kirstine, f. Hansen.

Elev paa Ollerup og Askov Højskoler samt paa Malling Landbrugsskole, studeret Landbrug i England og Holland, Proprietær, Ejer af Højbygaard 1913. Medlem af Bestyrelsen for Aarhus Amts landøkonomiske Selskab 1913—16, Formand for A/M Lykkedal 1916, for Høver og Omegns Landboforening 1922, for Aarhus Omegns Mejeriforening og for De danske Mejeriforeningers Fællesorganisation 1925, Medlem af Kontrollkomiteen for Jydsk Handels- og Landbrugs-Bank 1926 og af Andelsudvalgets Forretningsudvalg 1927, Formand for Internatio-

nal Mælkeribrugs danske Afdeling og Medlem af Landbrugsraadet 1928. R. af Dbg.

Adresse: Højbygaard pr. Ormslev.

BESTYRER



Dige, Peter Jensen, f. 15. Juli 1865 i V. Vandet, Søn af Tømrer Jens Dige og Hustru Inger Marie, f. Petersen. Gift 30. Juni 1908 med Laura Marie D., f. Nielsen.

Elev paa Sjelle A/M, Mejerist paa A/M Enighed ved Hørdum, Lindelse ved Rudkøbing, Edslev ved Hørning og Esbenhus ved Hjortshøj, Mejeribestyrer paa A/M Hylleslevholm ved Ebeltoft 1893—98, paa Edslev A/M 1900—09 og paa A/M Lykkedal 1909. Revisor i Aarhus og Omegns Mejeriforening i flere Aar. Forsøgslaboratoriets Diplom og flere Sølv- og Bronzemedaljer for Smør.

Andelsmejeriet Lystrup.

Post- og Jernbaneadresse: Lystrup. Telefon: Lystrup 17.

Oprettet 1888. Ombygning 1912 under Medvirken af stedlige Haandværkere. Beboelsen er særskilt. Brandforsikring 75.000 Kr. Ejendomsskyld 20.000 Kr.

71 Leverandører med 485 Køer, heraf 5 med over 20 Køer, 35 med 4 Køer eller der under.

Reduktaseprøve. Kulfyring. Elektrisk Belysning. Mejeriet er monteret med Sinus Indvejnings-

vægt, Bismær Udvejningsvægt og Silkeborg Smørvægt (alt 1912), Paasch & Larsen, Petersen Flødepasteur (1929), Danske Mejeriers Maskinfabriks Regenerativapparat (1917), Sabroe Kølemaskine (1927), Alfa A. V. 6 Centrifuge (1931), Zenith Kærne (1927), Sabroe Kedel (1900), Caroc & Leth Dampmaskine (1917), 1 Træostekar (1920).

Der anvendes forfinede Transportspande.

	Indvejet Sød Mælk	Solgt Mælk og Fløde	Smørproduktion
1912—13.....	1.55 Mill. kg	—	59.260 kg
1913—14.....	1.50 —	—	55.400 —
1914—15.....	1.53 —	—	57.800 —
1927—28.....	1.31 —	—	49.625 —
1928—29.....	1.40 —	—	53.067 —
1929—30.....	1.50 —	Hjemmesalg: 112.648 kg	59.740 —

Der sælges ca. 2794 kg Smør hjemme, Resten til Eksportforening.



	1927—28	1928—29	1929—30
Goudaost	10.810 kg	16.639 kg	7.328 kg

Til Osten, der fremstilles af raa Mælk, anvendes 26.475 kg Sød- og 46.555 kg Skummet- og Kærnemælk. Der sælges ca. 3000 kg Ost til Leve- randørerne og en detail paa Mejeriet, Resten til Grossist.

Mejeriet anvender Handelssyre. Fløden syrnes

i Tønder. Mejeriet har eget Laboratorium. Der alregnes efter Fedtenheder. Personale: Mejeri- bestyrer, 1 Mejerist, 1 Elev, Mejeriets 2 og Leve- randørernes 5 Kuske.

Mejeribestyreren fører Regnskabet. Regnskabs- aar: Oktober til Oktober.

FORMAND



Rud, Niels, f. 19. Maj 1863 i Kalundborg, Søn af Gaardejer Mads Olsen og Hustru Dorthe, f. Nielsen. Gift 1900 med Marie R., f. Porse.

Uddannet ved Landvæ- sen, Landbrugskandidat 1891, Højskolelærer, Gaard- ejer. Formand for Andels- mejeriet Lystrup, Medlem af Bestyrelsen for Aarhus Omegns Mejeriforening m. m.

Adresse: Egholm pr. Lystrup.

BESTYRER



Pedersen, Jens William, f. 10. Juni 1898 i Rostrup, Søn af Bagermester An- ders Pedersen og Hustru Karen Marie, f. Jensen. Gift 30. Aug. 1925 med Hulda P., f. Nielsen.

Elev, A/M Rostrup og Gjeddesdal, paa Dalum Mælkeriskole 1921—22, Mejerist, A/M Raastedbro, Skovkilde og Bredtved, Mejeribestyrer paa Ly- strup A/M 1925. Bestyrelsesmedlem i Mejerist- foreningens Aarhus-Skanderborgkreds 1930. Sølv- medalje for Smør 1930 samt mange andre Ud- mærkelser.

Malling Andelsmejeri.

Post- og Jernbaneadresse: Malling. Telefon: Malling 7.



Oprettet 1889. Ombygning 1929 under Medvirken af Arkitekt E. V. Lind, Skive. Beboelsen er særskilt. Brandforsikring 108.740 Kr. Ejendoms-skyld 35.000 Kr.

120 Leverandører med 1300 Køer, heraf 20 med over 20 Køer, 30 med 4 Køer eller der under.

Reduktaseprøve. Mejeriet deltager i Tuberkulosisens Bekæmpelse. Kultyring. Elektrisk Belysning.

Mejeriet er monteret med Exact Indvejnings-

vægt (1929), Simplex Udvejningsvægt og Silkeborg Smørvægt (1920), Buaas Regenerativapparat (1927), Sabroe Kølemaskine (1916), 2 Titan T. A. 50 Centrifuger (1925 og 26), Silkeborg Kærne, Sabroe Kedel og Alliance Dampmaskine (alt 1929).

Der anvendes overvejende fortinnede Transport-spande.

Der sælges 1350 kg Smør hjemme, ca. 1800 kg

	Indvejet Sød Mælk	Solgt Mælk og Fløde	Smørproduktion
1912—13.....	2.93 Mill. kg	—	114.310 kg
1913—14.....	3.00 —	—	116.512 —
1914—15.....	2.74 —	—	109.650 —
1927—28.....	3.65 —	—	152.295 —
1928—29.....	3.79 —	Hjemmesalg: 1.085 kg	159.999 —
1929—30.....	4.07 —	Bysalg: 58.997 kg	173.309 —

FORMAND



Sørensen, Søren Jensen, f. 27. Jan. 1870 i Krekær, Søn af Gaardejer Niels Sørensen og Hustru Kirstine, f. Sørensen. Gift 10. Maj 1898 med Marie S., f. Therkildsen.

Elev paa Ask Højskole 1886—87 og 1893—94, Gaardejer 1898. Formand for Malling Andelsmejeri 1925.

Adresse: Krekær pr. Malling.

BESTYRER

Thomsen, Thomas Nielsen, f. 21. Nov. 1879 i Grisbæk, Søn af Gaardejer Hans Thomsen og Hustru Else, f. Nielsen. Gift 20. Okt. 1910 med Jørgine T., f. Jørgensen.

Elev paa Gjørding A/M 1899—1901, Mejerist, A/M Enghave ved Ebberup 1901—02, Holmgaard 1903—04, Gjørding 1. Maj til 1. Nov. 1904, Aalbæk 1904—06, paa Ladelund Mælkeriskole 1906—07, Mejerist, A/M Kauslunde 1. April til 1. Nov. 1907, Aagaard 1907—08, Mælkedommer og Vikar i Vejle Amt 1908—10, Mejeribestyrer paa Malling A/M 1910. Revisor i Malling Brugsforening 1911. 3 Diplomer fra Forsøgslaboratoriet, 1 Værdig til Guldmedalje, 6 Sølv- og flere Bronze-medaljer for Smør.

i Bysalg, Resten til Eksportforening. Ost produceres ikke.

Mejeriet anvender Handelssyre. Fløden syrnes i Bassin. Mejeriet har eget Laboratorium. Der afregnes efter Fedtneheder. Personale: Mejeri-

bestyrer, 2 Mejerister, 1 Elev, 1 Laborant, Leverandørernes 12 Kuske, 1 Ekspeditrice.

Mejeribestyreren fører Regnskabet. Regnskabsaar: Oktober til Oktober.

Andelsmejeriet Marienlund.

Post- og Jernbaneadresse: Galten. Telefon: Galten 10.

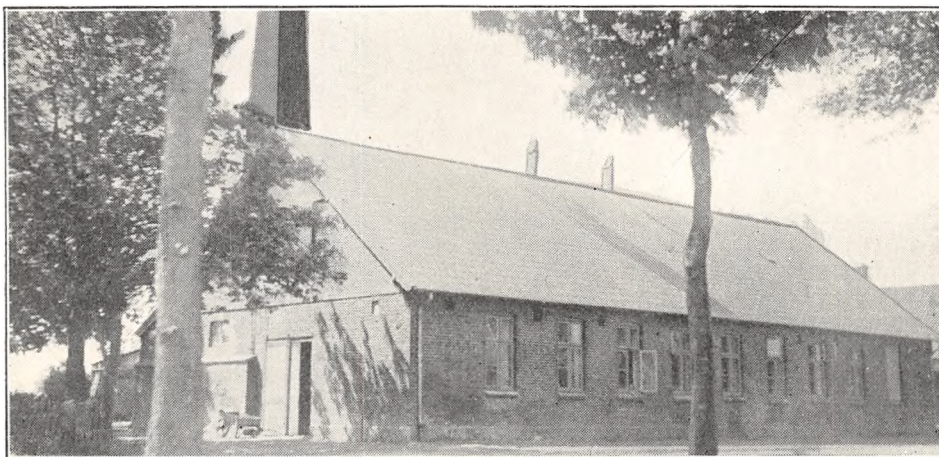

Oprettet 1892. Ombygning 1911 under Medvirken af stedlige Haandværkere. Beboelsen er særskilt. Brandforsikring 100.930 Kr. Ejendomsskyld 25.000 Kr.

170 Leverandører med 1607 Køer, heraf 10 med over 20 Køer, 50 med 4 Køer eller der under.

Reduktaseprøve. Mejeriet deltager i Tuberkulosisens Bekæmpelse. Kulfyring. Elektrisk Belysning. Mejeriet er monteret med Silkeborg Indvej-

ningsvægt og do. Udvejningsvægt (1924), do. Smørvægt (1911), Jacob Nielsen Ostevægt, Silkeborg Pasteur, do. Forvarmer, Sabroe Kølemaskine (alt 1911), 2 Titan T. A. 60 og T. A. 40 Centrifuger (1926 og 11), Silkeborg Kærne (1929), Sabroe Kedel og Frichs Dampmaskine (1911), 2 Træostekar, amrk. Model (1927 og 29).

Der anvendes ligeligt fortinneede og Aluminiums Transportspande.

	Indvejet Sød Mælk	Solgt Mælk og Fløde	Smørproduktion
1912—13.....	3.69 Mill. kg	—	144.220 kg
1913—14.....	3.77 —	—	145.560 —
1914—15.....	3.35 —	—	133.420 —
1927—28.....	4.59 —	—	188.845 —
1928—29.....	4.84 —	—	200.212 —
1929—30.....	5.00 —	Bysalg: 110.961 kg	209.788 —

Der sælges ca. 2500 kg Smør hjemme, ca. 2500 kg i Bysalg, Resten til Eksportforening.

	1927—28	1928—29	1929—30
30 % Ost.....	— kg	— kg	6.613 kg
20 - —.....	34.435 —	52.427 —	18.028 —
10 - —.....	16.234 —	7.235 —	2.547 —

Der sælges ca. 1600 kg Ost en detail paa Mejeriet og ca. 6700 kg til Leverandørerne.

Osten fremstilles i Gouda- og rund Form.

Mejeriet anvender Handelssyre. Fløden syrnæs i Aluminiumsbassin. Mejeriet har eget Laboratorium. Der afregnes efter Fedtenheder. Personale:

Mejeribestyrelse, 2 Mejerister, 2 Elever, Leverandørernes 17 Kuske. 2 Detailvogne.

Formanden fører Kasse- og Mejeribestyrelsen Mælkeregnskabet. Regnskabsaar: Oktober til Oktober.

Proprietær Ole Porse, R. af Dbg. p. p., Galten, var Mejeriets Formand fra 1896—1926.

FORMAND



Jacobsen, Martin, f. 25. Nov. 1892 i Nr. Vissing, Søn af Gaardejer Anders Jacobsen og Hustru Inger, f. Nielsen. Gift 20. Nov. 1923 med Marie J., f. Nielsen.

Elev paa Klank Højskole 1910—11 og paa Malling Landbrugsskole 1916—17, Gaardejer 1922. Formand for A/M Marienlund 22. Marts 1926.

Adresse: Høver pr. Galten.



A/M Rødkjær og Gjøll, paa Frederiksborg Højskole 1899, Mejerist paa A/M Egedal og Barring, paa Ladelund Mælkeriskole 1902—03, Vikar for Dansk Mejeristforening ca. 1 Aar, Mejeribestyrelse, Højrup F/M 1. April til 1. Nov. 1905, Helgenæs A/M 1905—13 og paa A/M Marienlund 1913. Formand for Sang-

foreningen Phønix i Galten, Tillidsmand i Mejeriernes og Landbrugets Ulykkesforsikring, Formand for Galten og Omegns Ægssalgskreds, for Sygeplejeforening og for Foredragsudvalget, Medlem af Menighedsraadet og Kirkeværg, Revisor i Brugsforeningen. Sølvmedalje for Ost 1924 og 29, do. og Ærespræmie for Ost 1925, Sølvmedalje, Ærespræmie og værdig til Guldmedalje 1926 og 27, Bronzemedalje for Ost 1927 og 29, 3 Bronzemedaljer for Smør.

BESTYRELSE

Aaes, Sigurd, f. 15. Marts 1877 paa Klank Højskole, Søn af Højskoleforstander Erik Christensen Aaes og Hustru Ane Kathrine, f. Pedersen. Gift 18. April 1907 med Karoline Kristine A., f. Nielsen.

Elev paa A/M Høgdal og Skovlund, Mejerist,

Andelsmejeriet Marskendal.

Post- og Jernbaneadresse: Ry. Telefon: Firgaarde 14.

Oprettet 1878 som Is- og Vandmejeri, senere benyttedes en Maglekilde Centrifuge med Hestekraft. Udvidelse ved Overgang til Andelsmejeri ved Opførelsen paa den nuværende Plads 1884. Nyt Ihus 1904. Ombygning 1905 under Medvirken af stedlige Handværkere. Brandforsikring 41.140 Kr. Ejendomsskyld 10.800 Kr.

56 Leverandører med 612 Køer, heraf 8 med over 20 Køer, 16 med 4 Køer eller der under.

Redukaseprøve. Kulfyring. Elektrisk Belysning.

Mejeriet er monteret med Silkeborg Indvejningsvægt (1922), Jacob Nielsen Udvejningsvægt (1922), Balance Smørvægt (1907), Dybbro, Aarhus, Flødepaseur, Silkeborg Forvarmer (1918), Alfa 2000 kg Centrifuge, Silkeborg Kærne (1918), Sabroe Kedel (1905), Aarhus Dampmaskine

(1918), 3 Vandpumper, 1 Sødælks- og 1 Kærnemælkspumpe, Træstekar.

Der anvendes ligeligt fortinnede og Aluminiums Transportspande. Ihus til 120 Læs.

Osten sælges til Leverandørerne. Til Osten, der fremstilles af upasteuriseret Mælk, anvendes der i 1929—30 7063 kg Sød- og 22.900 kg Skummet- og Kærnemælk. Osten smøres i Bageriolie.

Mejeriet anvender Handelssyre. Fløden syrnæs i Tønder. Der afregnes efter Fedtenheder. Personale: Mejeribestyrelse, 1 Mejerist, 1 Elev, 2 Kuske, der kører til Ry Andels Mælkforsyning, Leverandørernes 7 Kuske.

Mejeriet har særlig Kasserer, Mejeribestyrelsen fører Mælkeregnskabet. Regnskabsaar: November til November.

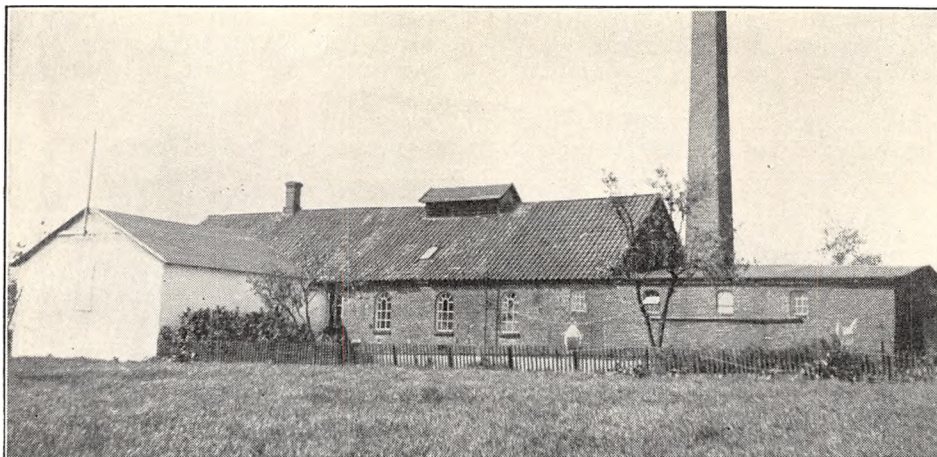

	Indvejet Sød Mælk	Solgt Mælk og Fløde	Smørproduktion
1912—13.....	1.00 Mill. kg	—	42.540 kg
1913—14.....	1.10 —	—	42.500 —
1914—15.....	1.03 —	—	40.440 —
1927—28.....	1.56 —	—	59.824 —
1928—29.....	1.71 —	Hjemmesalg: 9.215 kg	66.716 —
1929—30.....	1.82 —	Til Ry Mælkef. 97.158 kg	70.985 —

Der sælges ca. 2000 kg Smør hjemme, Resten til Grossist.

	1927—28	1928—29	1929—30
20% Ost.....	2.384 kg	1.577 kg	1.212 kg
10 - —.....	1.950 —	1.292 —	992 —

FORMAND

Rasmussen, Jens Peder, f. 3. Okt. 1869 i Dover Kommune, Søn af Gaardejer Jens Rasmussen og Hustru Birgitte, f. Rasmussen. Gift 2. Nov. 1906 med Karen Marie R., Datter af Gaardejer Simon Jørgensen, Dover Kommune, og Hustru Maren, f. Christensen.

Uddannet ved Landvæsen, Elev paa Ollerup Højskole 1891—92, Gaardejer 1904. Medlem af Menighedsraadet 1912—20 og af Skolekommissionen 1921—29, Formand for A/M Marskendal 1922 og for Rye og Omegns Spare- og Laanekasse 1926, Medlem af Dover Sogneraad 1919—21, paany 1925, Revisor i Firgaarde Brugsforening og Formand for Dover-Venge Forskudsforening 1926, Bestyrelsesmedlem i Skanderborg Andels-Svine-slagteri 1929.

Adresse: Nygaarde pr. Ry.

BESTYRER



Andersen, Christen, f. 27. Jan. 1861 i Søballe Damgaard. Gift med Sine A., f. Rasmussen.

Beskæftiget ved Landbrug indtil Militærtjenesten, paa Viby Højskole en Vinter, Elev paa A/M Marskendal og Birkely, paa Dalum Mælkeriskole 1890, Mejerist, A/M Viruplund og Hallebygaard H/M 1891—92, Mejeribestyrelsesmedlem i 1½ Aar paa Slutrigaarden F/M og paa A/M Marskendal 1893. Revisor i Rye Sparekasse 1912, Tillidsmand i Mejeriernes og Landbrugets Ulykkesforsikring. 2 Sølvmedaljer, 7 Bronzemedaljer og flere Diplomer for Smør.

Andelsmejeriet Mosevang.

Post- og Jernbaneadresse: Harlev. Telefon: Harlev 1.

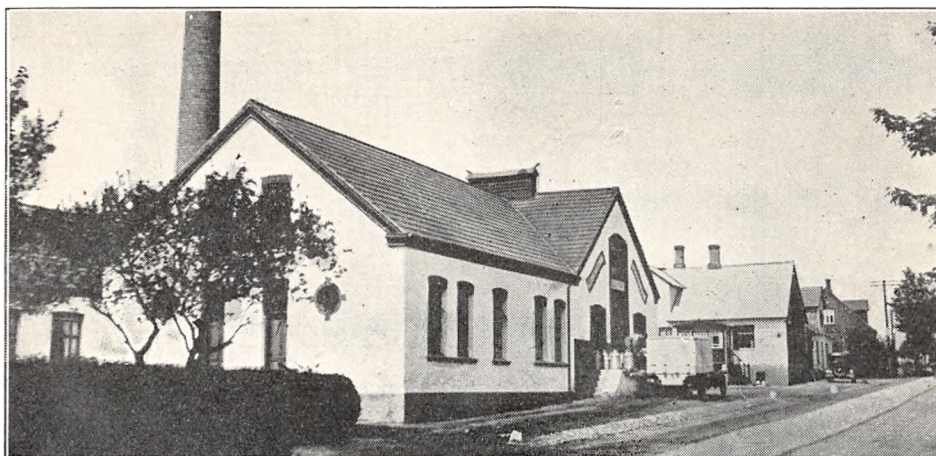

Oprettet 1884. Ombygning 1909 under Medvirken af Arkitekt Egestad, Hadsten. Brandforsikring 126.000 Kr. Ejendomsskyld 42.000 Kr.

122 Leverandører med 1100 Køer, heraf 9 med over 20 Køer, 26 med 4 Køer eller der under.

Reduktaseprøve. Kulfyring. Elektrisk Belysning. Mejeriet er monteret med Silkeborg Indvejningsvægt og 2 Bismær Udvejningsvægte (1920), Silkeborg Smørvægt, Danske Mejerers Maskinfabriks Pasteur og Forvarmer, Sabroe Kølemaskine og

	Indvejet Sød Mælk	Solgt Mælk og Fløde	Smørproduktion
1912—13.....	2.33 Mill. kg	—	106.073 kg
1913—14.....	2.75 —	—	113.071 —
1914—15.....	2.45 —	—	96.573 —
1927—28.....	3.02 —	—	98.910 —
1928—29.....	3.29 —	Hjemmesalg: 14.108 kg	111.535 —
1929—30.....	3.46 —	Bysalg: 671.858 kg	116.384 —

FORMAND



Rasmussen, Niels Anton, f. 15. Juli 1877 i Labing, Søn af Gaardejer Niels Rasmussen og Hustru Ane Kirstine, f. Sørensen. Gift 6. Okt. 1903 med Eline R., f. Hansen.

Elev paa Klank Højskole 1893—94 og paa Mallings Landbrugsskole 1898—99, Gaardejer 1903. Medlem af Harlev-Framlev Sogneraad 1909—17, fh.

Formand for Kornnævnet og Medlem af Forretningsudvalget for Framlev m. fl. Herreders Elektricitetsværk, Formand for A/M Mosevang 1924 og for Hesteforsikringsforeningen, Medlem af Provsttudvalget.

Adresse: Labing pr. Harlev.

BESTYRER



Jeppesen, Knud Kristian, f. 8. Juni 1879 i Refsvindinge, Søn af Husmand Niels Jeppesen og Hustru Mette Marie, f. Hansen. Gift 16. Juli 1913 med Marie J., f. Hansen.

Elev, A/M Birsted, paa Ladelund Mælkeriskole 1904—05, Mejerist, A/M Røjle, Kirkeby og Korsvej, Mejeribestyrer, A/M Mosevang 1910. Bogholder for Harlev-Framlev Andelskasse, Revisor for Brugsforeningen. 2 Sølvmedaljer for Smør.

2 Perfect Centrifuger, den ene er Rensecentrifuge (alt 1909), Silkeborg Kærne (1920), Sabroe Kedel (1901), D. M. M. Dampmaskine (1909).

Der anvendes overvejende fortinnede Transportspande.

Der sælges 2500 kg Smør hjemme, 9000 kg i Bysalg, Resten til Eksportforening. Ost produceres ikke.

Mejeriet anvender Handelssyre. Fløden synes i Bassin. Mejeriet har eget Laboratorium. Der afregnes efter Fedtneheder. Personale: Mejeribestyrelse, 2 Mejerister, 1 Elev, 6 Kuske, Leverandørernes 9 Kuske.

Mejeribestyrelsen fører Regnskabet. Regnskabsaar: Oktober til Oktober.

Andelsmejeriet Mundelstrup.

Post- og Jernbaneadresse: Mundelstrup. Telefon: Faarup 44.

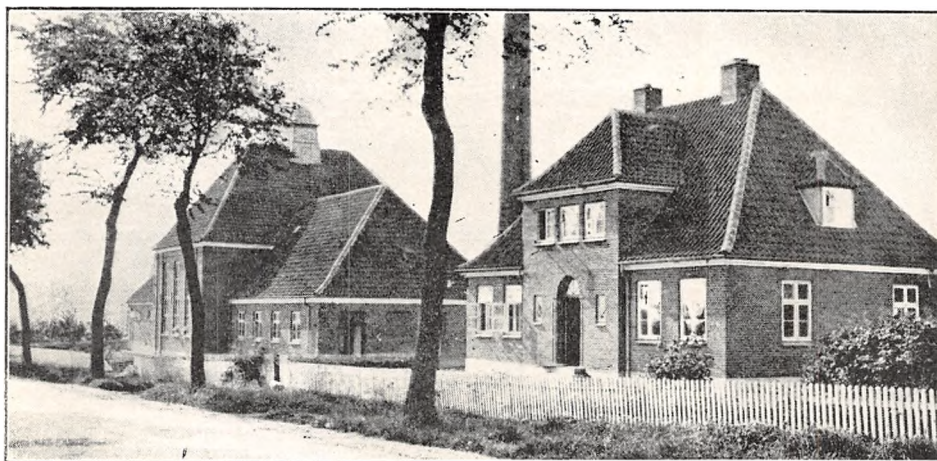

Oprettet 1923 under Medvirken af Arkitekt E. V. Lind, Skive. Beboelsen er særskilt. Brandforsikring 138.540 Kr. Ejendomsskyld 72.000 Kr.

125 Leverandører med 1000 Køer, heraf 10 med over 20 Køer, 70 med 4 Køer eller der under.

Reduktaseprøve. Kulfyring. Elektrisk Belysning.

Mejeriet er monteret med Silkeborg Indvejningsvægt (1923), Ørum Hansen Udmaalingsapparat (1929), Silkeborg Smørvægt, do. Fløde-

pasteur og Regenerativapparat, Sabroe Kølemaskine, 1 Alfa 3000 kg Centrifuge og Titan Rensecentrifuge (alt 1923), 2 Silkeborg Kærner (1923 og 27), Danske Mejeriers Maskinfabriks Kedel og do. Dampmaskine (1923), Bruhn & Sørensen, Aarhus, Vandfilter.

Der anvendes overvejende fortinnede Transportspande.

	Indvejet Sød Mælk	Solgt Mælk og Fløde	Smørproduktion
1927—28.....	2.78 Mill. kg	—	59.113 kg
1928—29.....	2.96 —	—	61.041 —
1929—30.....	3.22 —	Bysalg: 1.629.635 kg	67.003 —

Der sælges ca. 43.000 kg Smør i Bysalg, Resten til Grossist. Ost produceres ikke.

Mejeriet anvender Handelssyre. Fløden synes i fortinnat Kobberbassin med Laag. Mejeriet har eget Laboratorium. Der afregnes efter Fedt-

enheder. Personale: Mejeribestyrelse, 2 Mejerister, 2 Elever, 2 Arbejdere, 16 Detailvogne og 17 Butiker i Aarhus, Leverandørernes 9 Kuske.

Mejeribestyrelsen fører Regnskabet. Regnskabsaar: November til November.

FORMAND



Jensen, Jens, f. 17. Marts 1872 i Skæve-Sogn, Søn af Gaardejer Christian Jensen og Hustru Johanne Marie, f. Larsen. Gift 25. Okt. 1904 med Marie J., f. Petersen.

Elev paa Hindholm Højskole 1897, paa Thors-høj A/M, paa Ladelund Mælkeriskole 1899—1900, Mejerist paa Astrup A/M og Midtsjællands H/M,

Mejeribestyrer paa Bonderup H/M, Gaardejer 1916. Medlem af Sabro-Faarup Sogneraad 1924—28, Formand for Mundelstrup og Omegns Kontrolforening 1922, for Mundelstrup A/M 1923 og for Hesteforsikringsforeningen 1926, Bestyrelses-medlem i Framlev Elektricitetsværk 1922.

Adresse: Mundelstrupgaard pr. Mundelstrup.

BESTYRER



Bach, Christian, Johannes Christensen, f. 5. Aug. 1883 i Tvis, Søn af Gaardejer Peder Christian Christensen Bach og Hustru Johanne, f. Møller. Gift 20. Okt. 1911 med Martha Margrethe B., f. Jacobsen.

Elev, Tvis A/M, Mejerist, A/M Nr. Omme, Højmark, Herrested, paa Vestbirk Højskole 1905—06, Dalum Mælkeriskole 1907,

Mejeribestyrer, A/M Ellinge ved Ullerslev 1908—10, Silkeborg A/M 1910—27 og paa Mundelstrup A/M 15. Juni 1927. Dommer ved Forsøgslaboratoriet 1914—28, Formand for De Danske Bymejeriers Fællesorganisation 1921. 3 Sølv- og 2 Bronzemedaljer samt mange andre Udmærkelser for Smør.

Møballe Andelsmejeri.

Post- og Jernbaneadresse: Hovedgaard. Telefon: Kattrup 10.

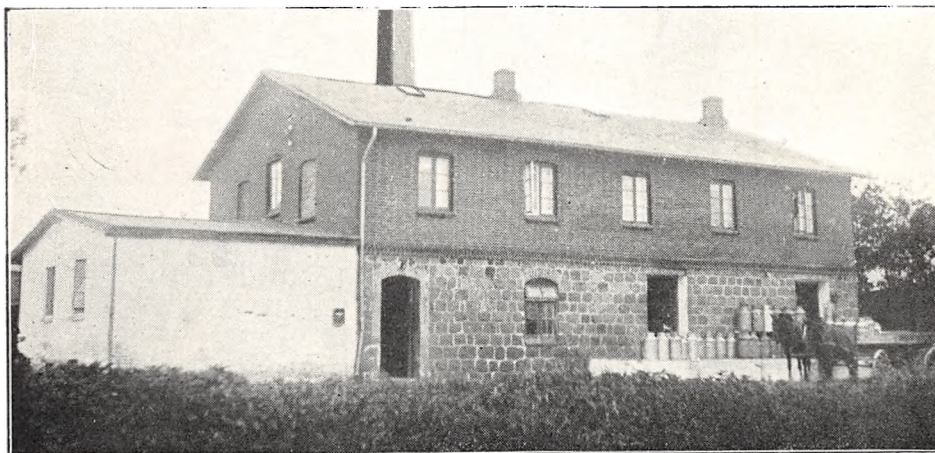

Oprettet 1888 under Medvirken af stedlige Haandværkere. Brandforsikring 67.200 Kr. Ejendomsskyld 11.000 Kr.

67 Leverandører med 670 Køer, heraf 6 med over 20 Køer, 16 med 4 Køer eller der under.

Reduktaseprøve. Kulfyring. Elektrisk Belysning. Mejeriet er monteret med Sinus Indvejningsvægt (1914), 2 Buaas Bismær Udvejningsvægte (1924), Silkeborg Smørvægt (1914), Paasch & Larsen, Petersen Pasteur, Forvarmer og Kølemaskine (alt 1925), Titan T. A. 45 Centrifuge

(1914), P. & L., P. 3000 Liter Kærne (1926), Sabroe Kedel (1904), Frichs Dampmaskine (1914), Rauer Syrekoger (1931).

Der anvendes overvejende fortinnede Transportspande.

Der sælges 1150 kg Smør hjemme, ca. 1300 kg i Bysalg, Resten til Eksportforening. Ost produceres ikke.

Mejeriet anvender Handelssyre. Fløden syrnes i Bassin. Mejeriet har eget Laboratorium. Der afregnes efter Fedtenheder. Personale: Mejeribesty-

	Indvejet Sød Mælk	Solgt Mælk og Fløde	Smørproduktion
1912—13.....	1.74 Mill. kg	—	69.370 kg
1913—14.....	1.75 —	—	68.240 —
1914—15.....	1.03 —	—	41.708 —
1927—28.....	1.48 —	—	59.842 —
1928—29.....	1.57 —	Bysalg: 65.490 kg	63.691 —
1929—30.....	2.13 —	En gros Salg: 139.756 kg	85.691 —

rer, 1 Mejerist, 1 Elev, 1 Kusk, Leverandørernes
8 Kuske.

Mejeribestyrelsen fører Regnskabet. Regnskabs-
aar: November til November.

FORMAND



Henriksen, Peder, f. 26. Marts 1878 i Kattrup, Søn af Gaardejer Peder Henriksen og Hustru. Gift 9. Dec. 1910 med Marie H., f. Folmersen.

Uddannet ved Landvæsen, Gaardejer i Kattrup 1909—25, Rentier 1925. Formand for Møballe Andelsmejeri 1929.

Adresse: Kattrup pr. Hovedgaard.

BESTYRELSE

Lund, Peter Mikkel, f. 16. Aug. 1882 i Tebstrup, Søn af Boelsmand Rasmus Lund og Hustru Signe, f. Mikkelsen. Gift 24. Dec. 1906 med Nicoline L., f. Engell.

Elev paa Elling-Ejer A/M, Mejerist, A/M Møballe, Sdr. Stenderup, Sølund v. Børkop, Ørsted, Næsbyhoved Broby, Guldbjerg og Nr. Nissum, paa Dalum Mælkeriskole 1907, Mejeribestyrelse paa Møballe A/M 1. Nov. 1907.

Andelsmejeriet Nederholm.

Postadresse: Odder. Jernbaneadresse: Hovedgaard. Telefon: Torrild 11.

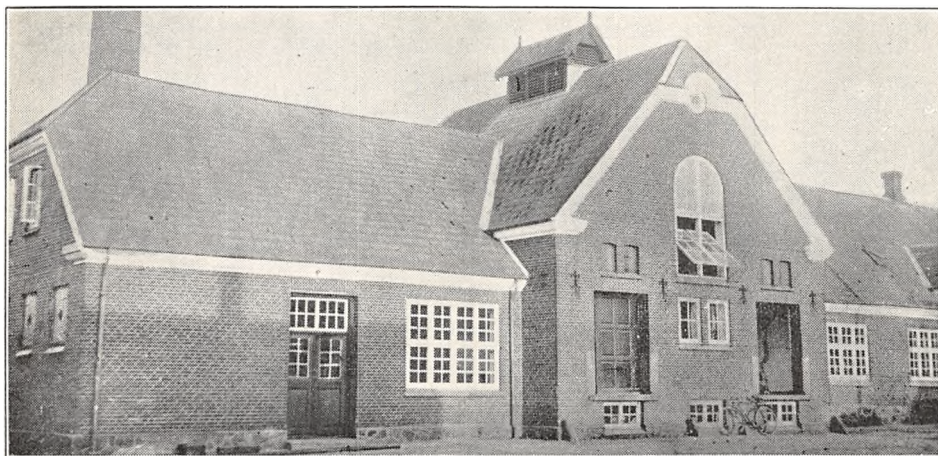

Oprettet 1885. Ombygning 1913 under Medvirken af Arkitekt E. V. Lind, Skive. Brandforsikring 160.000 Kr. Ejendomsskyld 55.000 Kr.

108 Leverandører med 1150 Køer, heraf 8 med over 20 Køer, 3 med 4 Køer eller der under. Reduktaseprøve. Kulfyring. Elektrisk Belysning.

Mejeriet er monteret med Sinus Indvejningsvægt (1913), Bismær Udvejningsvægt (1930), Silkeborg Smørvægt (1913), Decimal Ostevægt, Danske Mejeriers Maskinfabriks Pasteur og Regenerativapparat (1930), Sabroe Kølemaskine (1913), Titan 5000 kg Centrifuge (1926), Silkeborg Kærne

(1930), Sabroe Kedel og D. M. M. Dampmaskine (1913), D. M. M. Luftkompressor og Vandfilter (1915), 2 Træostekar.

Der anvendes overvejende fortinnede Transportspande.

	Indvejet Sød Mælk	Solgt Mælk og Fløde	Smørproduktion
1912—13.....	2.12 Mill. kg	—	85.010 kg
1913—14.....	2.29 —	—	91.190 —
1914—15.....	2.17 —	—	88.750 —
1927—28.....	2.48 —	—	107.798 —
1928—29.....	2.74 —	—	120.103 —
1929—30.....	3.25 —	Hjemmesalg: 19.632 kg	139.309 —

Der sælges ca. 1200 kg Smør hjemme, Resten til Eksportforening.

	1927—28	1928—29	1929—30
20% Ost	20.286 kg	27.527 kg	30.698 kg

Der sælges ca. 1000 kg Ost en detail paa Mejeriet og 3800 kg til Leverandørerne. Til Osten, der fremstilles af lavpasteuriseret Mælk og parafineres, anvendes der 68.785 kg Sød- og 205.143 kg Skummet- og Kærnemælk. Ostelageret afkøles ved Tromler.

Mejeriet anvender Handelssyre, Fløden syrnes

i Aluminiumsbassin. Mejeriet har eget Laboratorium. Der afregnes efter Fedtindheder. Personale: Mejeribestyrer, 2 Mejerister, 1 Elev, 1 Ekspeditrice, Leverandørernes 10 Kuske.

Mejeribestyreren fører Regnskabet. Regnskabsaar: Maj til Maj.

FORMAND



Røjgaard, Axel Sørensen, f. 4. Dec. 1884 i Torrild, Søn af Gaardejer Peder Røjgaard og Hustru Ane Margrethe, f. Olsen. Gift 20. Nov. 1917 med Hansigne R., Datter af Snedkermester Hans Christensen og Hustru Eva, f. Skov.

Møller 1900—17, Gaardejer 1917. Kommunalrevisor 1925, Formand for

A/M Nederholm 1927, Formand for Torrild Kommunes Hjælpekasse og Medlem af Torrild Skolekommission 1929.

Adresse: Hortegaard, Torrild pr. Odder.

BESTYRER



Rytter, Oscar Theodor, f. 6. Maj 1899 i Vrinders Søn af Gaardejer Otto Christian Nielsen Rytter og Hustru Dorthea Johanne, f. Jensen. Gift 9. Maj 1929 med Ingrid R., f. Nielsen.

Elev paa F/M Vrinders, A/M Videmark v. Hamme, Gylling og Rønbjerg F/M i Ringkøbing, paa Ladelund Mælkeriskole

1923—24, Mejerist, A/M Balskilde, Stilling, Nyhaab v. Randers og Nederholm v. Aarhus, Mejeribestyrer, A/M Nederholm 29. April 1929.

Andelsmejeriet Nonnebjerg.

Post- og Jernbaneadresse: Skanderborg. Telefon: Skanderborg 38.

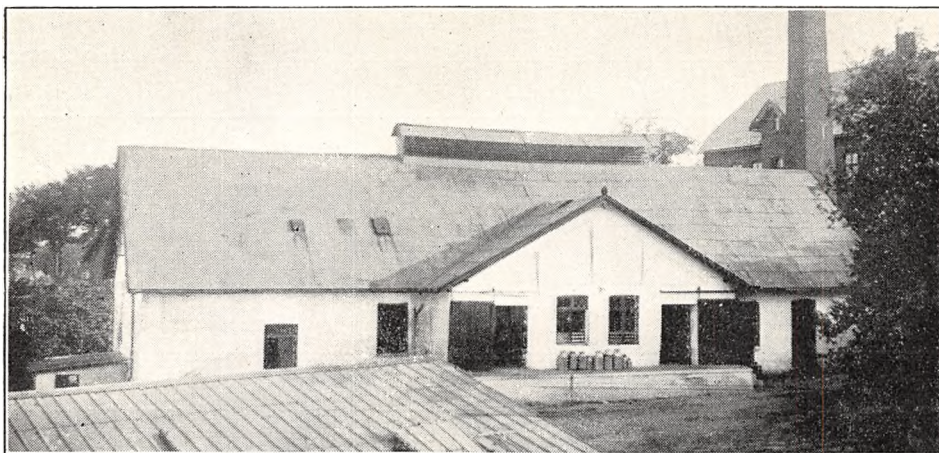

Oprettet 1888. Beboelsen er særskilt. Brandforsikring 75.500 Kr. Ejendomsskyld 30.000 Kr.

115 Leverandører med 1000 Køer, heraf 30 med over 20 Køer, 30 med 4 Køer eller der under.

Reduktaseprøve. Kulfyring. Elektrisk Belysning.

Mejeriet er monteret med Sinus Indvejningsvægt (1926), 2 Bismær Udvejningsvægte (1928), Decimalvægt til Bysalg, Silkeborg Smørvægt, Paasch & Larsen, Petersen Pasteur og Regene-

rativapparat (1926), Sabroe Kølemaskine (1928), Titan Centrifuge (1915), Hamlet Kærne (1928), Danske Mejeriers Maskinfabriks Kedel og Dampmaskine (1926 og 28).

Der anvendes fortinnede Transportspande.

Der sælges ca. 1200 kg Smør hjemme, ca. 7450 kg i Bysalg, Resten til Grossist. Ost produceres ikke. Der produceres ca. 4000 Liter Ice-cream.

	Indvejet Sød Mælk	Solgt Mælk og Fløde	Smørproduktion
1912—13.....	2.66 Mill. kg	—	104.850 kg
1913—14.....	2.67 —	—	104.340 —
1914—15.....	2.50 —	—	9.730 —
1927—28.....	2.40 —	Hjemmesalg: 6.070 kg	92.097 —
1928—29.....	2.60 —	Bysalg: 199.655 kg	99.934 —
1929—30.....	2.87 —	(heraf 9.000 kg Børnem.)	109.261 —

FORMAND



Nielsen, Paul, f. 13. Dec. 1873 i Ask, Søn af Proprietær Peder Nielsen, Ask, og Hustru Maren, f. Rasmussen. Gift 1905 med Kristine N., f. Poulsen.

Uddannet ved Landvæsen, Proprietær, Ejer af Fredensborg i Foerlev 1899—1910, af Foerlevgaard 1910. Formand for A/M Nonnebjerg 1919.

Adresse: Foerlevgaard pr. Skanderborg.

BESTYRER

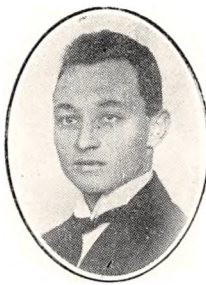

Buhelt, Niels Peter Michael, f. 18. Dec. 1898 i Asdal, Søn af Husejer Buhelt og Hustru Jacobine, f. Mikkelsen. Gift 29. April 1928 med Ebba B., f. Christensen.

Elev paa Hovbak og Humble A/M, paa Ladelund Mælkeriskole 1922—23, Mejerist, A/M Hjørring og Søndebro, Mejeribestyrelse paa Dalum

Landbrugsskoles Mejeri 1924—28 og paa A/M Nonnebjerg 1928. Sølvmedalje for Smør 1929.

Mejeriet anvender Handelssyre. Fløden syrnes i Aluminiumsbassin. Der afregnes efter Fedt-eheder. Personale: Mejeribestyrer, 2 Mejerister, 1 Elev, Mejeriets 4 Kuske, Leverandørernes 12 do.

Mejeribestyreren fører Regnskabet. Regnskabsaar: Oktober til Oktober.

Mejeriet blev oprettet som Fællesmejeri, og blev drevet som saadant til 1896.

Andelsmejeriet Ny Solbjerg.

Postadresse: Aarhus. Jernbaneadresse: Tranbjerg. Telefon: Solbjerg 17.



Oprettet 1905 under Medvirken af Forstander Niels Petersen. Ombygning og Udvidelse samt Opførelse af Bestyrerbolig 1926. Brandforsikring 96.000 Kr. Ejendomsskyld 30.000 Kr.

128 Leverandører med 1200 Køer, heraf 9 med over 20 Køer, 21 med 4 Køer eller der under.

Reduktaseprøve. Kulfyring. Elektrisk Belysning.

Mejeriet er monteret med Sinus Indvejningsvægt, 2 Buaas Udvejningsvægte og Silkeborg

Smørvægt (alt 1905), Danske Mejeriers Maskinfabriks Flødepasteur og Dana Regenerativapparat (1926 og 28), Sabroe Kølemaskine (1926), Titan 5000 kg Centrifuge (1927), Hamlet 4 Kærne (1923), Houmøller Kedel (1905), D. M. M. Dampmaskine (1926), Vandrensingsanlæg (1931), Dybvandspumpe, 1 Ostekar, amerikansk Model.

Der anvendes overvejende fortinneede Transportspande.

	Indvejet Sød Mælk	Solgt Mælk og Fløde	Smørproduktion
1912—13.....	2.07 Mill. kg	—	83.080 kg
1913—14.....	2.38 —	—	96.140 —
1914—15.....	2.22 —	—	90.370 —
1927—28.....	3.03 —	—	125.026 —
1928—29.....	3.30 —	Hjemme- { 15.928 kg s. M.	132.741 —
1929—30.....	3.46 —	salg: { 1.983 kg Fl.	141.981 —

Der sælges ca. 1000 kg Smør hjemme, Resten til Eksportforening. Der produceres 2500 kg Ost, der sælges til Leverandørerne. Til Osten, der fremstilles af raa Mælk, anvendes 6500 kg Sød-, 13.500 kg Skummet- og Kærnemælk. Der produceres for ca. 1000 Kr. Icecream.

Mejeriet anvender Handelssyre. Fløden syrnes i Aluminiumsbassin. Mejeriet har eget Laborato-

rium. Der afregnes efter Fedtneheder. Personale: Mejeribestyrer, 2 Mejerister, 1 Elev, Leverandørernes 11 Kuske, 1 Kontrolmand.

Mejeribestyreren fører Mælke-, Kassereren Kasseregnskabet. Regnskabsaar: Maj til Maj.

Tidligere Trafikminister Jens Jørgen Jensen var Mejeriets Stifter.

FORMAND



Fredenslund, Anders Peter, f. 29. Juni 1879 i Fredenslund, Søn af Gaardejer Søren Andersen Fredenslund og Hustru Ane Katrine, f. Petersen. Gift 23. Juli 1903 med Sofie F., f. Sørensen.

Uddannet ved Landvæsen, Elev paa Ask Højskole 1898—99, Gaardejer 1903. Formand for A/M Ny Solbjerg 1909—10, paa-

ny 1915, Medlem af Tiset Sogneraad 1913—21. Adresse: Fredenslund pr. Aarhus.

BESTYRER



Jensen, Kristian, f. 28. Nov. 1893 i Onsted, Søn af Husmand Niels Jensen og Hustru Marie, f. Laur- sen. Gift 1. Aug. 1919 med Sara J., f. Petersen.

Elev paa A/M Beder, Mejerist paa A/M Made- bjerggaard, paa Dalum Mælkeriskole 1918—19, Mejeribestyrer paa A/M Thunø 1919—21 og paa A/M Ny Solbjerg 1. Nov.

1921. Flere Udmærkelser for Smør.

Nørre Snede Andelsmejeri.

Post- og Jernbaneadresse: Nørre Snede. Telefon: Nørre Snede 48.

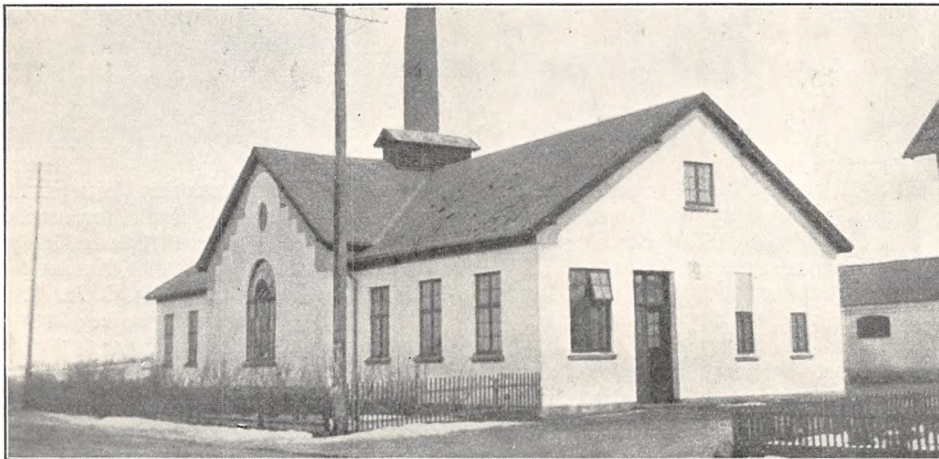

Oprettet 1890. Nybygning 1912 under Medvirken af stedlige Haandværkere. Beboelsen er særskilt. Brandforsikring 48.000 Kr. Ejendomsskyld 28.500 Kr.

225 Leverandører med 1350 Køer, heraf 5 med over 20 Køer, 50 med 4 Køer eller der under.

Reduktaseprøve. Mejeriet er i Mælkebedømmelsesforening og deltager i Tuberkulosens Bekæmpelse. Fyring med Kul og Træ. Elektrisk Belysning.

Mejeriet er monteret med Sinus Indvejningsvægt (1931), 1 Buaas og 1 Silkeborg Udvejningsvægt (1920 og 28), Paasch & Larsen, Petersen Smørvægt (1930), Diskvægt (1925), 2 P. & L., P. Pasteurer (1929 og 30), do. Regenerativapparat (1928), Sabroe Kølemaskine (1912), 1 Alfa og

1 Vestfalia Centrifuge (1912 og 31), Victoria Kærne (1930), Sabroe Kedel og Caroc & Leth Dampmaskine (1912), Luftkompressor (1925).

Der anvendes 75 % fortinnete og 25 % Aluminiums Transportspande.

Der sælges ca. 650 kg Smør hjemme, ca. 1300 kg i Bysalg, Resten til Grossist. Ost produceres ikke.

Mejeriet anvender Handelssyre. Fløden syrnes i Bassin. Mejeriet har eget Laboratorium. Der afregnes efter Fedtenheder. Personale: Mejeribestyrer, 2 Mejerister, 1 Fyrbøder, Mejeriets Kusk, Leverandørernes 15 Kuske.

Mejeribestyreren fører Regnskabet. Regnskabsaar: November til November.

	Indvejet Sød Mælk	Solgt Mælk og Fløde	Smørproduktion
1912—13.....	1.64 Mill. kg	—	65.530 kg
1913—14.....	1.86 —	—	75.111 —
1914—15.....	1.70 —	—	68.150 —
1927—28.....	3.23 —	—	128 779 —
1928—29.....	3.46 —	Hjemmesalg: 1.000 kg	141.017 —
1929—30.....	3.81 —	Bysalg: 47.064 kg	155.640 —

FORMAND



Sørensen, Hans, f. 21. Juni 1869 i Nr. Snede, Søn af Gaardejer Lars Sørensen og Hustru Maren, f. Jensen. Gift 14. Okt. 1897 med Johanne S., f. Rasmussen.

Elev paa Silkeborg Realskole 1886—87, paa Tune Landboskole 1896—97, Gaardejer 1897. Medlem af Menighedsraadet 1905—07, Formand for Nr. Snede A/M 1901, Jord-

boniteringsmand 1916, Tilsynsmand for Horsens Banks Nr. Snede Afd. 1919.

Adresse: Engholm pr. Nr. Snede.

BESTYRER



Jensen, Jens Peter, f. 1. Juni 1903 i Fjeldsø, Søn af Landmand Jens Jensen og Hustru. Gift med Olga J., f. Klinge Mathiasen.

Elev paa Vestrup, Skørping, Brande og Stenderup A/M, Mejerist paa A/M Gravens og Bastrup, paa Ladelund Mælkeriskole, Mejerist, Nr. Snede og Bastrup A/M, Bestyrer-vikar paa Nørre Snede

A/M 1. April 1931, Bestyrer paa samme 1. Aug. 1931.

Andelsmejeriet Nørrevang.

Post- og Jernbaneadresse: Faarvang. Telefon: Faarvang 42.



Oprettet 1903 under Medvirken af Arkitekt Chr. Hansen, Hammel, samt Paasch & Larsen, Petersen, Horsens. Brandforsikring 100.000 Kr. Ejendomsskyld 27.000 Kr.

141 Leverandører med 1190 Køer, heraf 11 med over 20 Køer, 33 med 4 Køer eller der under. Reduktaseprøve. Kulfyring. Elektrisk Belysning fra eget Værk.

Mejeriet er monteret med Silkeborg Indvejningsvægt (1919), 2 Buaas Bismær Udvejningsvægte (1928), Silkeborg Smørvægt (1915), Ostevægt, Flødepasteur (1927), Silkeborg Regenerativapparat (1924), Sabroe Kølemaskine (1925), 1 Titan og 1 Alfa Centrifuge (1919 og 1913), Silke-

borg Kærne (1928), Sabroe Kedel (1903), Caroc & Leth Dampmaskine (1925), Dynamo (1912), 2 Centrifugalpumper (1924 og 1929). Amerikansk Ostekar (1929).

Der anvendes overvejende fortinnede Transportspande.

	Indvejet Sød Mælk	Solgt Mælk og Fløde	Smørproduktion
1912—13.....	2.55 Mill. kg	—	98.160 kg
1913—14.....	2.48 —	—	94.746 —
1914—15.....	2.31 —	—	94.667
1927—28.....	3.17 —	—	129.238 —
1928—29.....	3.38 —	—	139.916 —
1929—30.....	3.64 —	Bysalg: 36.581 kg	153.087 —

Der sælges ca. 1550 kg Smør hjemme, ca. 750 kg i Bysalg, Resten til Grossist.

	1927—28	1928—29	1929—30
30 % Ost.....	—	—	2.700 kg
20 - —.....	7.100 kg	5.824 kg	3.062 —

Til Osten, der fremstilles af lavpasteuriseret Mælk, anvendes 15.000 kg Sød-, 20.000 kg Skummet- og Kærnemælk. Der sælges 420 kg Ost en detail paa Mejeriet, Resten til Leverandører og andre.

Mejeriet anvender Handelssyre. Fløden syrnes i Bassin. Mejeriet har eget Laboratorium. Der

afregnes efter Fedtenheder. Personale: Mejeribestyrer, 2 Mejerister, 1 Elev, Leverandørernes 12 Kuske, 1 Ekspeditrice.

Mejeribestyreren fører Mælke-, Kassereren Kasseregnskabet. Regnskabsaar: November til November.

FORMAND



Gam, Paul, f. 24. Juni 1862 i Tvillum, Søn af Gaardejer og Købmand Jens Gam, Horn, og Hustru Petrine, f. Schrøder. Gift 18. Nov. 1885 med Anna G., f. Petersen.

Uddannet ved Landvæsen, Gaardejer paa Høje-lykkegaard i Horn 1885—1920, Parcellist 1920. Medstifter af A/M Nørrevang, Formand 1904, Medlem af

Sogneraadet 1900—06 og af Skolekommissionen 1906—15, Taksationsformand for Landbygningernes alm. Brandforsikring 1900, Revisor i Horn Brugsforening 1906, Formand for Sparekassen 1923.

Adresse: Faarvang.

BESTYRER



Jensen, Hans Peter, f. 25. April 1891 i Vejerslev, Søn af Gaardejer Søren Jensen og Hustru Petrine, f. Hansen. Gift 29. Okt. 1915 med Kirsten J., f. Rasmussen.

Elev paa Drøsbro A/M 1908—10, Mejerist paa A/M Munkebo 1910—11, Strøby 1912—13 og Randlev 1913—14, paa Dalum Mælkeriskole 1914—15,

Mejeribestyrer paa A/M Nørrevang 1915. Bronze-medalje for Smør.

Randlev Andelsmejeri.

Post- og Jernbaneadresse: Neder Randlev. Telefon: Boulstrup 9.



Oprettet 1886. Ombygning 1905. Udvidelse 1915 under Medvirken af stedlig Bygmester. Brandforsikring 70.000 Kr. Ejendomsskyld 21.000 Kr.

78 Leverandører med 615 Køer, heraf 5 med over 20 Køer, 30 med 4 Køer eller der under.

Reduktaseprøve. Kulfyring. Elektrisk Belysning.

Mejeriet er monteret med Paasch & Larsen, Petersen Indvejningsvægt (1920), Buas Udvejningsvægt (1915), Silkeborg Balance Smørvægt

(1920), Buas Flødepasteur og Koger (1915), Saerbroe Kølemaskine (1911), Titan T. A. 66 Centrifuge (1930), Silkeborg Kærne (1927), Danske Mejeriers Maskinfabriks Kedel (1900), Caroc & Leth Dampmaskine (1896), alm. Træostekar, der ikke anvendes.

Der anvendes fortinnede Transportspande.

Der sælges 1200 kg Smør hjemme, 300 kg i

	Indvejet Sød Mælk	Solgt Mælk og Fløde	Smørproduktion
1912—13.....	1.50 Mill. kg	—	61.260 kg
1913—14.....	1.62 —	—	64.240 —
1914—15.....	1.47 —	—	59.450 —
1927—28.....	1.79 —	—	74.466 —
1928—29.....	1.88 —	Hjemmesalg: 3.000 kg	80.117 —
1929—30.....	1.96 —	Bysalg: 11.500 —	84.101 —

FORMAND



Sørensen, Julius, f. 21. Juli 1884 i Østbirk, Søn af Gaardejer Carl Sørensen og Hustru Maren, f. Nielsen. Gift 9. Okt. 1914 med Nikoline S., f. Olesen.

Præliminæreksamen fra Odder Realskole 1900, uddannet ved Landvæsen, Proprietær 1919. Formand for Konservativ Vælgerforening i Aarhus Amt 1918, for Randlev A/M

1927 og for Odder Bank 1928, Næstformand for Menighedsraadet 1928.

Adresse: Randlev Solgaard pr. Ndr. Randlev.

BESTYRER



Sørensen, Henry Arnoff, f. 20. Marts 1903 i Lystrup, Søn af Mejeribestyrer Peder Sørensen og Hustru Anna Kathrine, f. Jensen.

Eleve, Lystrup A/M 1917—20 og Vithen 1920—22, paa Askov Højskole 1922—23, Mejerist, A/M Mundelstrup 1923—24, Moselund 1924—25, paa Ladelund Mælkerskole 1925—26, Studieophold i Holland

1926, Mejerist, A/M Moselund 1926—27 og Ørum 1927—30, Mejeribestyrer paa Randlev A/M 1930. Revisor i Randlev Brugsforening 1930.

Bysalg, Resten til Eksportforening. Ost produceres ikke. Der produceres 200 kg Icecream.

Mejeriet anvender Handelssyre. Fløden syrnes i Aluminiumsbassin. Mejeriet har eget Laboratorium. Der afregnes efter Fedtneheder. Personale:

Mejeribestyrelse, 1 Mejerist, 1 Elev, Leverandørernes 6 Kuske.

Mejeribestyrelsen fører Regnskabet. Regnskabsaar: November til November.

Andelsmejeriet Rask.

Post- og Jernbaneadresse: Rask Mølle. Telefon: Rask Mølle 4.

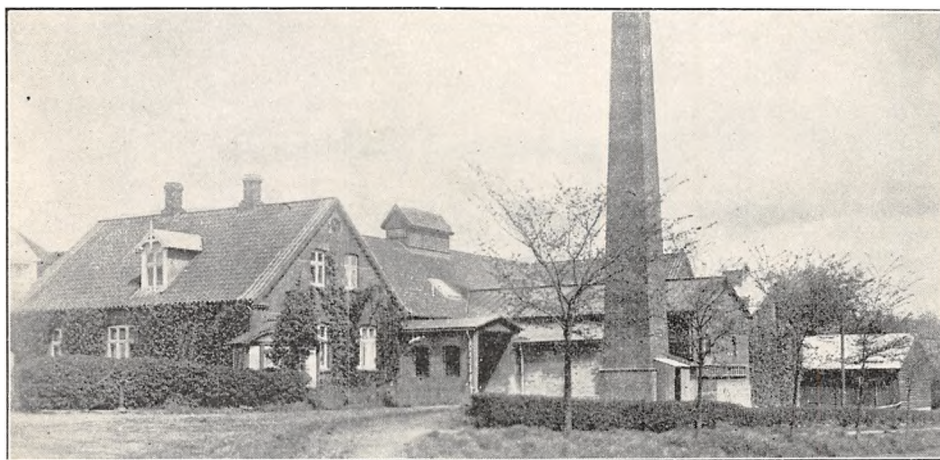

Oprettet 1901. Udvidelse 1925 under Medvirken af Arkitekt E. V. Lind, Skive. Brandforsikring 91.000 Kr. Ejendomsskyld 27.000 Kr.

224 Leverandører med 1790 Køer, heraf 12 med over 20 Køer, 60 med 4 Køer eller der under.

Reduktaseprøve. Kulfyring. Elektrisk Belysning.

Mejeriet er monteret med Sinus Indvejningsvægt (1910), 3 Buaas Udvejningsvægte (1916 og 25), Silkeborg Smørvægt og Diskvægt (1910), Silkeborg Pasteur (1925), Paasch & Larsen, Pe-

tersen Regenerativapparat (1924), Sabroe Kølemaskine (1925), 2 Alfa Centrifuger (1928 og 29), Danske Mejeriers Maskinfabriks Kærne (1930), Houmøller, Frederikshavn, Kedel (1901), Alliance Dampmaskine (1925), 4 Centrifugalpumper (1915 og 27), amrk. 2000 Ltr. Ostekar.

Der anvendes fortinnede Transportspande.

Der sælges 750 kg Ost en detail paa Mejeriet, Resten til Leverandørerne. Til Osten, der fremstilles af raa Mælk, anvendes der i 1929—30

	Indvejet Sød Mælk	Solgt Mælk og Fløde	Smørproduktion
1912—13.....	3.52 Mill. kg	—	133.873 kg
1913—14.....	3.87 —	—	153.247 —
1914—15.....	3.56 —	—	142.078 —
1927—28.....	4.94 —	—	213.013 —
1928—29.....	5.22 —	Hjemmesalg: 13.000 kg	232.651 —
1929—30.....	5.64 —	Bysalg: 64.460 —	249.486 —

Der sælges ca. 1800 kg Smør hjemme, ca. 1500 kg i Bysalg, Resten til Eksportforening.

	1927—28	1928—29	1929—30
20 % Ost	15.540 kg	9.926 kg	5.800 kg

38.190 kg Sød- og 24.200 kg Skummet- og Kærnemælk.

Mejeriet anvender Handelssyre. Fløden syrnes i Bassin. Mejeriet har Syrningsanlæg for Skummetmælken og eget Laboratorium. Der afregnes efter

Fedtenheder. Personale: Mejeribestyrer, 2 Mejerister, 2 Elever, Leverandørernes 17 Kuske.

Mejeribestyreren fører Regnskabet. Regnskabsaar: November til November.

FORMAND



Kristensen, Aage, f. 19. Okt. 1881 i Honum, Søn af Gaardejer Hans Kristensen og Hustru Marcusine, f. Jensen. Gift 8. Juni 1911 med Birgitte K., Datter af Gaardejer Søren Jørgen Andreasen, Hvirring, og Hustru Johanne Kirstine, f. Christensen.

Uddannet ved Landvæsen, Elev paa Vestbirk Højskole 1900—01 og paa Korinth Landbrugsskole 1907—08, Gaardejer 1911. Formand for Venstrevælgerforeningen og Formand og Kasserer for A/M Rask 1922, Formand for Forsamlingshuset, Medlem af Bestyrelserne for Midtjysk Mejeriforening 1925 og for Brugsforeningen og Kontrolforeningen, Lægdsmand, Medlem af Forretningsudvalget for Østbirk Kredens Venstrevælgerforening 1928, Med-

lem af og Næstformand for Hvirring-Hornborg Sogneraad samt Kommunekasserer 1929.

Adresse: Honum Vestergaard pr. Rask Mølle.

BESTYRER



Bonde, Jens Jensen, f. 29. Aug. 1884 i Gadbjerg, Søn af Gaardejer Mads Bonde og Hustru Else, f. Petersen. Gift 29. April 1913 med Edele B., f. Madsen.

Elev, A/M Aadal 1903—05, Jellinge 1905—06, Mejerist, A/M Aalund 1906—07, Jellinge 1907, paa Ladelund Mælkerskole 1907—08, Mejerist, A/M Rask 1908—10, Kirkedal 1910, Vikar i Vejle Amts Mejeristforening 1910—11, Mejeribestyrer, A/M Ravnkilde 1911—22, A/M Rask 1922. Forretningsfører for Ravnkilde Brugsforening 1913—22. Bronzemedaljer og Diplomer for Smør og Ost.

Fællesmejeriet Riis Skov.

Post- og Jernbaneadresse: Riis Skov. Telefon: Aarhus 9003.

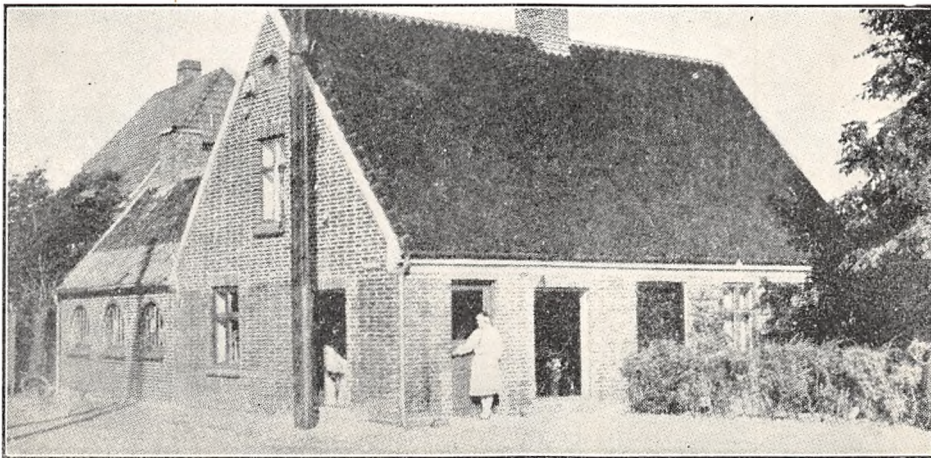

Oprettet 1929 under Medvirken af stedlige Haandværkere.

4 Leverandører med 89 Køer, heraf ingen med

over 20 Køer, ingen med 4 Køer eller der under. Reduktaseprøve. Kulfyring. Elektrisk Belysning. Mejeriet er monteret med Decimal Ind- og Ud-

vejningsvægte, Paasch & Larsen, Petersen Regenerativapparat (1929), Sabroe Kølemaskine (1931), Perfect Centrifuge (1928), P. & L., P. Kærne (bruges ikke), Jæger, Aarhus, Kedel, Elektromotor.

Der anvendes overvejende fortinnede Transportspande.

I 1929—30 indvejede Mejeriet 255.500 kg Sød Mælk. Alt sælges fra Udsalg og Vogne i Aarhus

og Riis Skov Villakvarter. Smør og Ost produceres ikke.

Mejeriet anvender Handelssyre. Fløden syrnes i Tønder. Der afregnes efter Fedtenheder. Personale: Mejeribestyrelse, og dennes Hustru, der er uddannet Mejeriske og passer Udsalget, 2 Kuske. Mælken afhentes af Mejeriet.

Mejeribestyreren fører Regnskabet. Regnskabsaar: Oktober til Oktober.

EJER

Jacobsen, C., Mejeriejer.
Ejer af Fællesmejeriet Riis Skov, Mejeribesty-

rer paa Arnborg Andelsmejeri ved Herning, se under dette.

Rodstenseje Herregaardsmejeri.

Post- og Jernbaneadresse: Odder. Telefon: Odder 433.

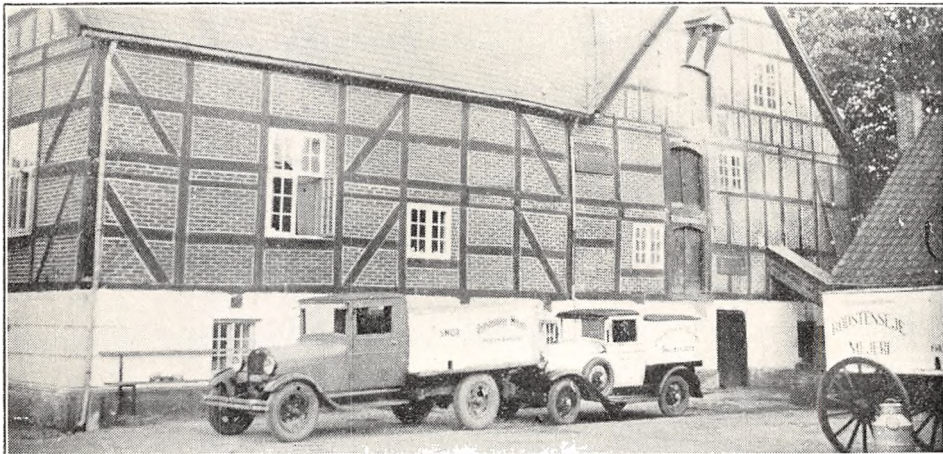

Oprettet 1920 af Godsejer Højer. Beboelsen er særskilt. Brandforsikring og Ejendomsskyld sammen med Herregaarden.

1 Leverandør med 150 Køer.

Kulfyring. Elektrisk Belysning.

Mejeriet er monteret med Balance Indvejningsvægt og do. Udvejningsvægt (1927 og 29), Silkeborg Pasteur og do. Regenerativapparat (1924), Frigidaire Kølemaskine (1930), Titan T. A. 20 Centrifuge og Silkeborg Kærne (1924), Strømmen, Randers, Kedel (1927), Elektromotor (1924) fra Jydsk Elektro, Sabroe Køleanlæg (1931).

Der anvendes fortinnede Transportspande.

Mejeriet indvejer 0.35 Mill. kg Sød Mælk og producerer 1000 kg Smør årlig. Alt sælges i Bysalg fra Vognene. Ost produceres ikke, men der produceres 12.000 kg Icecream årlig.

Mejeriet anvender Handelssyre. Fløden syrnes i Transportspande. Personale: Mejeribestyrelse, 3 Kuske, 1 Chauffør.

Mejeribestyreren fører Regnskabet. Regnskabsaar: November til November.

EJER



Schmiegelow, Eigil,
Godsejer. Ejer af Rodstense-
eje Herregaardsmejeri.
Adresse: Rodstenseje pr.
Odder.



sen og Hustru Karen, f.
Jensen. Gift 22. April 1919
med Johanne R., f. Jensen.
Elev paa A/M Aaholm
1912—14, Mejerist, A/M
Skovkilde 1914—15, Bals-
kilde 1915—16, Hostrup
1916—17 og Vormark 1917
—18, paa Dalum Mælkeri-
skole 1918—19, Mejeribe-
styrrer, Marslev A/M 1919
—24 og paa Rodstenseje
Herregaardsmejeri 1924.

BESTYRER

Rasmussen, Christian, f. 23. April 1895 i
Astrup, Søn af Gaardejer Søren Peder Rasmus-

Rye Andelsmejeri.

Post- og Jernbaneadresse: Rye. Telefon: Gammel Rye 8.

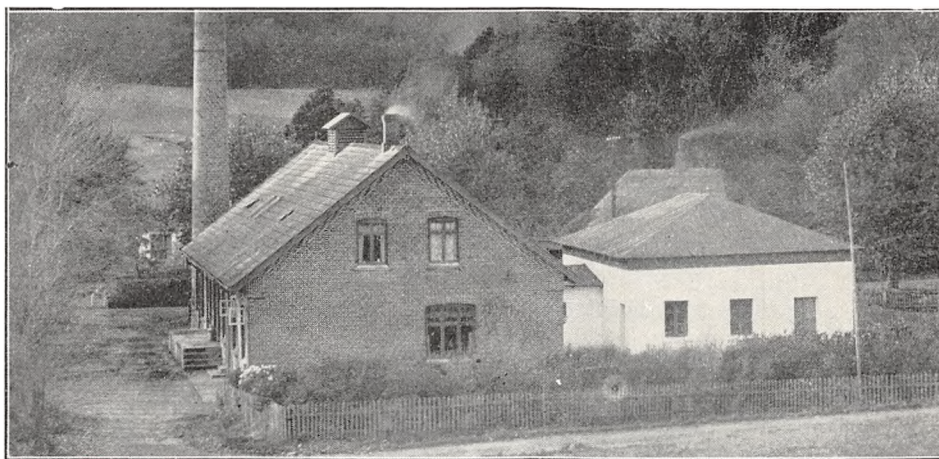

Oprettet 1908 under Medvirken af stedlige
Haandværkere. Brandforsikring 50.600 Kr. Ejendoms-
skyld 24.600 Kr.

110 Leverandører med 610 Køer, heraf ingen
med over 20 Køer, 50 med 4 Køer eller der under.
Reduktaseprøve. Fyring med Kul og Træ. Elek-
trisk Belysning.

Mejeriet er monteret med Silkeborg Indvej-

ningsvægt (1923), 1 Buaas og 1 Silkeborg Ud-
vejningsvægt (1928 og 23), Silkeborg Smør-
vægt og Diskvægt (1915), 2 Silkeborg Pasteurer og do.
Forvarmer (1929), Sabroe Kølemaskine (1930),
Titan Centrifuge (1923), Silkeborg Kærne, Sabroe
Kedel og Marshall Dampmaskine (alt 1908).

Der anvendes overvejende fortinnede Transport-
spande.

	Indvejet Sød Mælk	Solgt Mælk og Fløde	Smørproduktion
1912—13.....	1.23 Mill. kg	—	46.990 kg
1913—14.....	1.26 —	—	48.170 —
1914—15.....	1.15 —	—	43.000 —
1927—28.....	1.36 —	—	52.845 —
1928—29.....	1.51 —	—	59.974 —
1929—30.....	1.74 —	Hjemmesalg: 79.419 kg	68.999 —

Der sælges ca. 1400 kg Smør hjemme, Resten til Eksportforening. Ost produceres ikke.

Mejeriet anvender Handelssyre. Fløden syrnes i Bassin. Mejeriet har eget Laboratorium. Der afregnes efter Fedtenheder. Personale: Mejeri-

bestyrer, 1 Mejerist, 1 Elev, Leverandørernes 10 Kuske.

Mejeribestyrelsen fører Regnskabet. Regnskabsaar: November til November.

FORMAND



Jensen, Anton, f. 8. Dec. 1880 i Tem Sogn, Søn af Husmand Jens Peter Rasmussen og Hustru Kirsten, f. Nielsen. Gift 31. Maj 1907 med Kathrine J., f. Hansen.

Uddannet ved Landvæsen, Gaardejer 1905. Formand for Hjelpekassen 1925—29, Formand for Rye A/M og Meddirektør for Rye Sparekasse 1927.

Adresse: Aldersro pr. Ry St.



med Nielsine B., f. Moustén.

Elev paa A/M Vorvadsbro 1913—15, Søbæk 1915—16, Soldat 1916—18, Elev, A/M Vorvadsbro 1918—19, Mejerist, A/M Spangkilde 1919—20, paa Ollerup Højskole 1920—21, Mejerist, A/M Damkilde 1921, paa Dalum Mælkerskole 1921—22, Mejerist, A/M Raastedbro

1922—23, Forvalter paa De danske Mejeriforeningers Mælkeeksport i Horsens 1923—24, Nr. Sundby 1924—25, Raastedbro 1925—27, Mejeribestyrer paa Rye Andelsmejeri 1927. Medlem af Bestyrelsen for Rye Brugsforening 1929, Kommunalrevisor 1930. Diplomer for Smør.

BESTYRELSEN

Bording, Søren Fritz, f. 27. Nov. 1896 i Vorladegaard, Søn af Husmand Johannes Bording og Hustru Maren, f. Simonsen. Gift 8. Juli 1924

Saaby Andelsmejeri.

Post- og Jernbanéadresse: Østbirk. Telefon: Saaby 12.

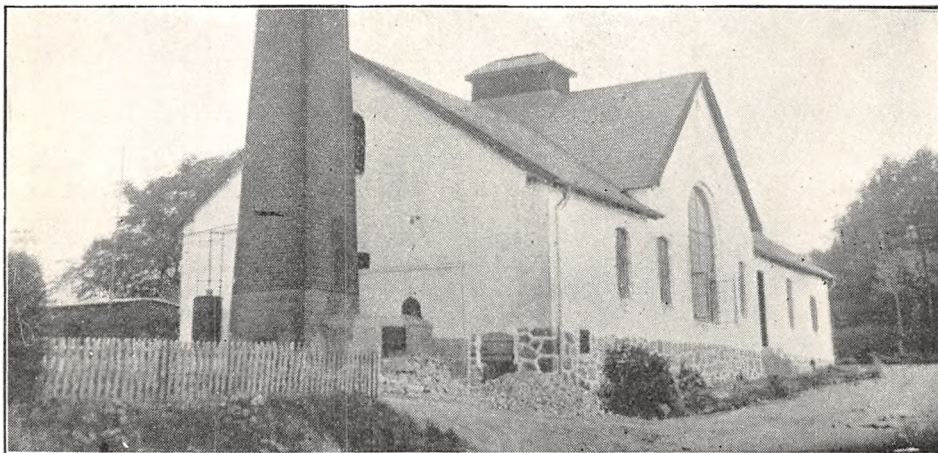

Oprettet 1887. Ombygning 1900 og 26 paa Grund af Brand. Beboelsen er særskilt. Brandforsikring med Maskiner og Varelager 68.500 Kr. Ejendomsskyld 15.000 Kr.

61 Leverandører med 580 Køer, heraf 13 med over 20 Køer, 8 med 4 Køer eller der under.

Reduktaseprøve. Kulfyring. Elektrisk Belysning. Mejeriet er monteret med Sinus Indvejnings-

vægt (1920), 2 Paasch & Larsen, Petersen Jack Udvejningsvægte (1914), 1 Silkeborg og 1 P. & L., P. Smørvægt (1918 og 14), Rauer Flødepasteur, Koger og Forvarmer (1922), Sabroe Kølemaskine (1913), 2 Alfa Centrifuger (1923), Victoria Kærne (1926), Sabroe Kedel (1899),

Caroc & Leth Dampmaskine (1906), 1 Skummetmælks- og 1 Kærnemælkspumpe, Træostekar (1926).

Der anvendes 80 % fortinnede og 20 % Aluminiums Transportspande.

	Indvejet Sød Mælk	Solgt Mælk og Fløde	Smørproduktion
1912—13.....	1.76 Mill. kg	—	69.910 kg
1913—14.....	1.84 —	—	73.150 —
1914—15.....	1.76 —	—	69.840 —
1927—28.....	1.98 —	—	82.176 —
1928—29.....	2.05 —	Hjemmesalg: 2.800 kg	84.292 —
1929—30.....	2.19 —	Bysalg: 6.323 —	92.265 —

Der sælges 900 kg Smør hjemme, ca. 200 kg i Bysalg, Resten til Eksportforening.

	1927—28	1928—29	1929—30
10 % Ost.....	—	—	3.000 kg
20 - —.....	6.500 kg	16.000 kg	4.630 —
30 - —.....	—	1.630 —	1.000 —

Der sælges 430 kg Ost en detail paa Mejeriet, 2.300 kg til Leverandører, 5.900 kg til Grossist. Til Osten, der fremstilles af raa Mælk, anvendtes i 1929—30 26.735 kg Sød- og 86.209 kg Skummet- og Kærnemælk.

Mejeriet anvender Handelssyre. Fløden syrnes

i Bassin. Mejeriet har Gerberanlæg. Der afregnes efter Fedtneheder. Personale: Mejeribestyrer, 1 Mejerist, 1 Elev, Leverandørernes 9 Kuske.

Mejeribestyreren fører Regnskabet. Regnskabsaar: November til November.

FORMAND



Andersen, Anders Møller, f. 7. Juni 1866 i Yding, Søn af Gaardejer Anders Andersen og Hustru Maren, f. Jørgensen. Gift 10. Sept. 1897 med Anna Katrine A., f. Sørensen.

Elev paa Ask Højskole 1884—85, Gaardejer 1897. Medlem af Østbirk-Yding Sogneraad 1921—29, Formand for Saaby Andelsmejeri 1922.

Adresse: Møllergaard, Yding pr. Østbirk.

BESTYRER



Carlsen, Martinus, f. 9. April 1893 i Vorning, Søn af Husmand Jens Christian Carlsen og Hustru Ane Marie. Gift 27. Maj 1929 med Olga C., f. Olsen Nyby.

Elev paa A/M Gjeddesdal 1911—12 og Danhøj 1912—13, Mejerist, A/M Nøddelund ved Bjerringbro 1913—14, Hald 1914—15, Højslev 1915—16,

Flemming 1916—17, Vikar 1917, Mejerist, A/M Lisbjerg 1917—18, Thorsø 1918—19, paa Dalum Mælkeriskole 1919—20, Mejerist, A/M Skovby 1920—21, Brattingsborg 1921, Østbirk 1921—29, Mejeribestyrer paa Saaby A/M 1929.

Silkeborg Mejeri.

Post- og Jernbaneadresse: Silkeborg. Telefoner: Silkeborg 201 og 829.

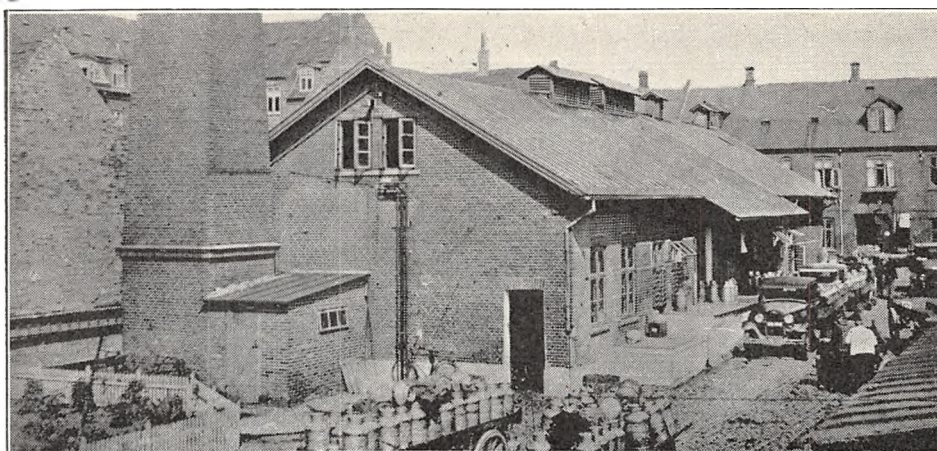

Andelsmejeri, oprettet 1899. Udvidelse 1924 under Medvirken af stedlige Haandværkere. Beboelsen er særskilt. Brandforsikring 253.750 Kr. Ejendomsskyld 150.000 Kr.

400 Leverandører med 2300 Køer, heraf 22 med over 20 Køer, 117 med 4 Køer eller der under.

Reduktaseprøve. Kulfyring. Elektrisk Belysning. Mejeriet er monteret med Silkeborg Indvejningsvægt (1920), 2 Buaas Udvejningsvægte (1920 og 1929), Silkeborg Smørvægt (1910), Diskvægt (1910), Silkeborg Pasteuriseringsapparat (1924),

do. Regenerativapparat (1925), 2 Sabroe Kølemaskiner (1924 og 1929), 2 Alfa Centrifuger (1916 og 1920), 2 Silkeborg Kærner (1928), Sabroe Kedel og Alliance Dampmaskine (1930), Aftapningsmaskine (1924), 3 Centrifugalpumper (1924), Jensen & Andersen Homogenisator (1929), Amerikansk Icecreamfryser (1926), Eskimomaskine (1930).

Der anvendes 85 % fortinne, 15 % Aluminiums Transportspande.

Der sælges ca. 2100 kg Smør hjemme, ca.

	Indvejet Sød Mælk	Solgt Mælk og Fløde	Smørproduktion
1912—13.....	4.48 Mill. kg	—	156.020 kg
1913—14.....	4.65 —	—	163.490 —
1914—15.....	4.40 —	—	144.750 —
1927—28.....	6.87 —	—	236.092 —
1928—29.....	7.22 —	Hjemmesalg: 7.230 kg	255.154 —
1929—30.....	7.80 —	Bysalg: 1.210.521 kg	268.624 —

FORMAND

Nielsen, Jens, f. 16. Dec. 1884 i Funder, Søn af Gaardejer Anders Nielsen og Hustru Ane, f. Jensen. Gift 18. Okt. 1910 med Else N., f. Christensen.

Elev paa Rye Højskole 1902—03, Gaardejer 1910. Medlem af Sogneraadet 1919—27, Sogneraadshovedmand 1923—27, Formand for Funder Brugsforening 1926, for Silkeborg A/M



1930, Medlem af Repræsentantskabet for Handels- og Landbobanken i Silkeborg 1931.

Adresse: Tollundgaard pr. Funder.



BESTYRETER

Hansen, William.

Mejeribestyrer paa Silkeborg Andelsmejeri 15. Januar 1931. Tidligere Mejeribestyrer paa Høng A/M i Holbæk Amt; se under dette Side 45.

32.650 kg i Bysalg, Resten til Grossist. Ost produceres ikke. Der produceres 25.000 Liter Ice-cream.

Mejeriet anvender Handelssyre. Fløden syrnes i Bassin. Mejeriet har eget Laboratorium. Der afregnes efter Fedtenheder. Personale: Mejeribestyrer, 6 Mejerister, 1 Elev, Mejeriets 9 Kuske, Le-

verandørernes 25 do., 1 Bogholder, 1 Ekspeditrice, 2 Medhjælpere.

Bogholderen, der er faguddannet Mejerist, fører Regnskabet. Regnskabsaar: Oktober til Oktober.

Gaardejer Peter Skorstengaard, Bordinglund pr. Funder, var Medstifter af Mejeriet, og fungerede som dets Formand 1916—28.

Silkeborg Mælkeforsyning.

Post- og Jernbaneadresse: Silkeborg. Telefon: Silkeborg 373 og 1177.



Privat Mejeri. Oprettet 1912 under Medvirken af stedlige Haandværkere. Beboelsen er særskilt. Brandforsikring 60.000 Kr. Ejendomsskyld 45.000 Kroner.

26 Leverandører med 580 Køer, heraf 16 med over 20 Køer, ingen med 4 Køer eller der under.

Reduktaseprøve. Kulfyring. Elektrisk Belysning og Kraft.

Mejeriet er monteret med 1 Silkeborg Indvejningsvægt, 2 do. Udvejningsvægte (alt 1926), Smørvægt (1928), Diskvægt (1924), Silkeborg Regenerativapparat (1928), Sabroe Kølemaskine (1928), Alfa Centrifuge (1930), Silkeborg Kærne (1931), Christiansen & Meyer Kedel (1920), Caroc & Leth Dampmaskine (1928), Aftapningsmaskine (1922), 3 Centrifugalpumper (1930).

	Indvejet Sød Mælk	Solgt Mælk og Fløde	Smørproduktion
1913.....	0.60 Mill. kg	—	— kg
1914.....	0.70 —	—	— —
1915.....	0.70 —	—	— —
1928.....	1.09 —	—	27.500 —
1929.....	1.47 —	Flaskeafdelingen om-	33.800 —
1930.....	1.68 —	sætter ca. 2000 Fl. dgl.	42.000 —

Der anvendes en Del fortinnede Transportspande, men der gaas mere og mere over til Aluminiumsspande.

Smørret sælges dels i Bysalg, dels til Eksportforening. Ost produceres ikke.

Mejeriet anvender Handelssyre. Fløden syrnes

i Bassin. Mejeriet har eget Laboratorium. Der afregnes efter Fedtenheder. Personale: Mejeriejer, 2 Mejerister, 1 Elev, Mejeriets 6 Kuske, Leverandørernes 8 do., 1 Ekspeditrice.

Mejeriejeren fører Regnskabet. Regnskabsaar: Kalenderaaret.

EJER

Madsen, Anders, f. 28. April 1880 i V. Gesten, Søn af Gaardejer Mads Andersen og Hustru Maren, f. Christensen. Gift 8. Okt. 1908 med Johanne M., f. Nielsen.

Elev paa Billund A/M 1895—96, paa A/M Vejen 1896—97, Mejerist, A/M Baastrup 1897—98, Grindsted 1898—99, Flemløse 1899—1900, Sdr. Stenderup 1900—03, paa Ladelund Mælkerskole 1903—04, Mejerist paa Svendborg Mælke-

forsyning 1904—05, Sæby F/M 1905—06, Vejle Mælkeforsyning 1906—08, Mælkeforretning i Randers 1908—11, Mejeribestyrer paa Herning-lund F/M 1912—13, Mejeriejer, Silkeborg Mælkeforsyning 1914. Medlem af Bestyrelsen for Hjælpekassen 1925, af Silkeborg Byraad 1930, Repræsentant i Silkeborg Bank 1931. Diplomer for Smør.
Adresse: Silkeborg.

Skanderborg Mælkeforsyning.

Post- og Jernbaneadresse: Skanderborg. Telefon: Skanderborg 289.

Fællesmejeri, Oprettet 1921 under Medvirken af stedlige Haandværkere. Beboelsen er særskilt. Mejeriet drives i lejede Lokaler.

17 Leverandører med 350 Køer, heraf ingen med over 20 Køer, ingen med 4 Køer eller der under.

Reduktaseprøve. Fyring med Spaaner. Elektrisk Belysning.

Mejeriet er monteret med Jacob Nielsen Indvejningsvægt, do. Udvejningsvægt og Smørvægt, samt Buas Regenerativapparat (alt 1915), Sabroe Kølemaskine (1917), Titan Centrifuge (1926),

Silkeborg Kærne (1923), Strømmen, Randers, Kedel (1915), Elektromotor 7½ H.K. (1922).

Der anvendes fortinne Transportspande.

Mejeriet indvejer 0.5 Mill. kg Sød Mælk. Alt sælges i Byen. Ost produceres ikke. Der produceres for 2000 Kr. Icecream aarlig.

Mejeriet anvender Handelssyre. Fløden syrnes i Bassin. Mejeriet har eget Laboratorium. Der afregnes efter Mejerinotering efter Fedt. Personale: 1 Karl, 1 Bydreng. Mejeriejerens Hustru passer Udsalget.

Mejeriejeren fører Regnskabet. Regnskabsaar: April til April.

EJER

Nielsen, Frits Moltke, Mejeriejer.

Ejer af Skanderborg Mælkeforsyning samt af Brejning Mælkeforsyning og Vejle Flødefabrik, se under sidstn.

EJER

Henriksen, Kristen Simonsen, f. 21. April 1902 i Hover, Søn af Husmand Peter Henriksen og Hustru Ane, f. Kjeldgaard.

Elev, A/M Vonge 1920—22, Ødsted 1922—23, Ficaria 1923—24, Mejerist, A/M Børkop 1924—26,



Grindsted 1926—27, Spangkilde 1927, Billund 1927—28, paa Ladelund Mælkerskole 1928—29, Vikar 1929, Mejerist, A/M Bølling 1929—30, Lillebælt 1930, Simmelkær 1930—31, Ejen af Skanderborg Mælkeforsyning 1. April 1931.
Adresse: Skanderborg.

Andelsmejeriet Skovby Nord.

Post- og Jernbaneadresse: Skovby. Telefon: Skovby 7.

Oprettet 1905. Ombygning 1925 under Medvirken af Arkitekt E. V. Lind, Skive. Brandforsikring 97.600 Kr. Ejendomsskyld 25.000 Kr.

60 Leverandører med 650 Køer, heraf 5 med over 20 Køer, 3 med 4 Køer eller der under. Reduktaseprøve. Kulfyring. Elektrisk Belysning.

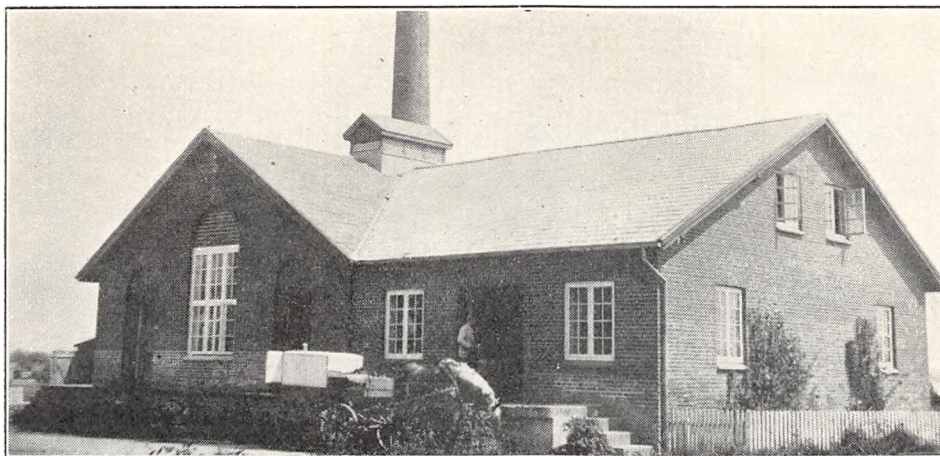

Mejeriet er monteret med Silkeborg Indvejningsvægt, 2 Bismers Udvejningsvægte, 2 Silkeborg Udvejningsvægte til Bysalg, 2 do. Smør-vægte, den ene til Bysalg, Buaas Flødepasteur, do. Regenerativapparat, Sabroe Kølemaskine, 1

Titan Centrifuge og 1 do. Slamcentrifuge, Silkeborg Kærne, Sabroe Kedel, Bdr. Gram Damp-maskine.

Der anvendes fortinneede Transportspande.

	Indvejet Sød Mælk	Solgt Mælk og Fløde	Smørproduktion
1912—13.....	1.43 Mill. kg	—	57.720 kg
1913—14.....	1.59 —	—	63.840 —
1914—15.....	1.45 —	—	57.890 —
1927—28.....	1.75 —	—	59.600 —
1928—29.....	1.98 —	Hjemmesalg: 300 kg	55.490 —
1929—30.....	2.06 —	Bysalg: 674.797 kg	49.783 —

Der sælges ca. 850 kg Smør hjemme, ca. 17.500 kg i Bysalg, Resten til Grossist. Ost produceres ikke.

Mejeriet anvender Handelssyre. Fløden syrnes i fortinneede Kobbertønder. Mejeriet har eget La-

boratorium. Der afregnes efter Fedtneheder. Personale: Mejeribestyrer, 1 Mejerist, 1 Elev, 3 Kuske, Leverandørernes 6 Kuske.

Formanden fører Regnskaberne. Regnskabsaar: April til April.

FORMAND

Lundgaard, Rasmus Peter, f. 14. Sept. 1865 i Hørslev, Søn af Gaardejer Jens Lundgaard og Hustru Maren, f. Pedersen. Gift 1895 med Mariane L., f. Andersen.

Elev paa Dalum Mælkeriskole 1894, Gaardejer i Hørslev Bole, Mejeribestyrer paa A/M Skovlund 1895—1903, Gaardejer i Herskind 1903. Formand for Skivholme-Skovby Sogneraad 1904—21, for Skovby Nord A/M 1930, Medlem af Husmandskommissionen for Aarhus Amt, Vurderingsmand for Kreditforeningen i Viborg, Medlem af Kapitelstakst-Nævnet.

Adresse: Herskind pr. Skovby.

BESTYRER



Jespersen, Arnold, f. 14. Nov. 1902 i Ramme, Søn af Rentier N. C. Kamstrup Jespersen og Hustru Kirstine, f. Roberg Kristensen. Gift 4. April 1930 med Magda J., f. Jung.

Elev paa A/M Bøstrup, Høgholm og Borreby v. Odense, paa Dalum Mælkeriskole 1927—28, Mejerist, A/M Marianelund, Bøstrup, Nr. Lyndelse,

Førstemejerist, A/M Skovby Nord, Mejeribestyrer paa samme 1. April 1930.

Andelsmejeriet Skovkilde.

Post- og Jernbaneadresse: Skanderborg. Telefon: Virring 11.

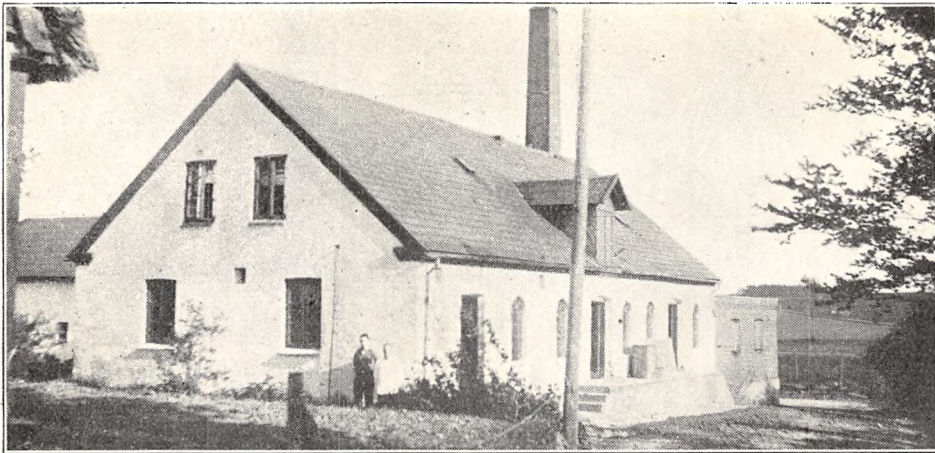

Oprettet 1885. Ombygning 1921. Udvidelse 1927 med Køleanlæg, Bestyrerbolig og Ostelager under Medvirken af stedlige Haandværksmestre, bl. a. Tømrermester Rogersen, Malling. Beboelsen er særskilt. Brandforsikring 75.000 Kr. Ejendomsskyld 13.000 Kr.

79 Leverandører med 700 Køer, heraf 11 med over 20 Køer, 17 med 4 Køer eller der under.

Reduktaseprøve. Mejeriet deltager i Tuberkulo-

sens Bekæmpelse. Kulfyring. Elektrisk Belysning.

Mejeriet er monteret med Sinus Indvejningsvægt (1918), 2 Buaas Udvejningsvægte (1921 og 27), Silkeborg Smørvægt (1910), do. Ostevægt (1910), Paasch & Larsen, Petersen Mælkekoger, Flødepasteur og Forvarmer (1927, 21 og 27), Sabroe Kølemaskine (1927), 1 Alfa Centrifuge 3000 kg (1918), og 1 do. (1930), Zenith 400 kg Kærne (1924), Jepsen & Søn, Flensborg, Kedel og

	Indvejet Sød Mælk	Solgt Mælk og Fløde	Smørproduktion
1912—13.....	2.32 Mill. kg	—	89.240 kg
1913—14.....	2.43 —	—	95.660 —
1914—15.....	2.30 —	—	85.100 —
1927—28.....	1.77 —	—	75.293 —
1928—29.....	1.87 —	—	84.875 —
1929—30.....	2.15 —	Hjemmesalg: 15.586 kg	90.718 —

FORMAND



Rasmussen, Søren Peder, f. 9. April 1890 i Balle, Søn af Husmand Martin Rasmussen og Hustru Kirsten, f. Jensen. Gift 4. Dec. 1914 med Mariane R., f. Jacobsen.

Uddannet ved Landvæsen, Husmand 1914—18, Gaardejer 1918, Formand for A/M Skovkilde 1921.

Adresse: Nygaard, Virring pr. Skanderborg.

BESTYRER



Jensen-Holm, Magnus, f. 13. Juni 1893 i Sinding v. Silkeborg, Søn af Gaardejer Peter Holm og Hustru Ane Marie, f. Jensen. Gift 1. Nov. 1921 med Olga J.-H., f. Hansen.

Elev paa Sinding A/M, paa Ladelund Mælkerskole 1917—18, Mejerist, A/M Økilde, Bjørnkjær og Hatting, Mejeribestyrer paa Kragerup A/M, paa

A/M Skovkilde 1. Nov. 1920. Sølvmedalje for Smør og Ost.

Dampmaskine (1921), 2 Træostekar, bruges ikke.
Der anvendes 85 % fortinnede og 15 % Aluminiums Transportspande.

Der sælges ca. 525 kg Smør hjemme, Resten til Grossist. Ost produceres ikke.

Mejeriet anvender Handelssyre. Fløden syrnes

i Bassin. Mejeriet har eget Laboratorium. Der afregnes efter Fedtenheder. Personale: Mejeribestyrer, 1 Mejerist, 1 Elev, 1 Prøveudtager, Leverandørernes 9 Kuske.

Mejeribestyreren fører Regnskabet. Regnskabsaar: November til November.

Andelsmejeriet Skovlund.

Post- og Jernbaneadresse: Skovby. Telefon: Skovby 26.

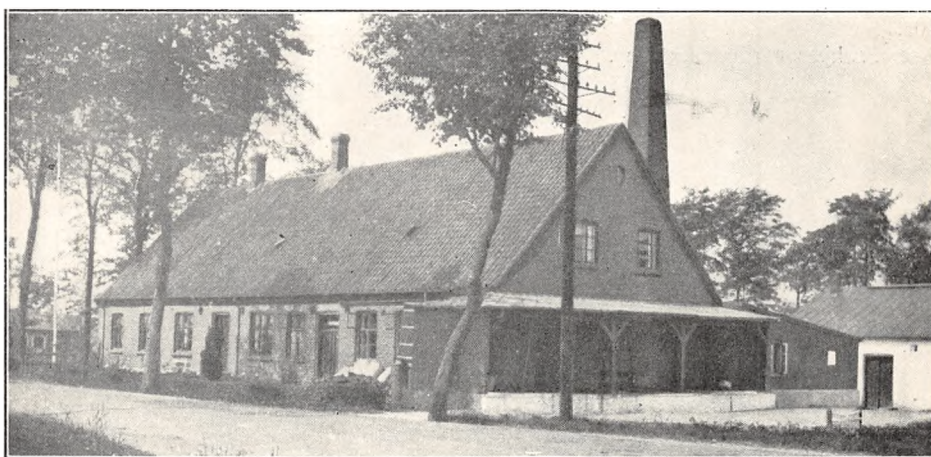

Oprettet 1886. Brandforsikring 80.000 Kr. Ejendomsskyld 20.000 Kr.

102 Leverandører med 850 Køer, heraf 15 med over 20 Køer, 25 med 4 Køer eller der under.

Reduktaseprøve. Kulfyring. Elektrisk Belysning.

Mejeriet er monteret med Silkeborg Indvejningsvægt (1911), 2 Bismar Udvejningsvægte (1912), 2 Abrahamsens Vægte til en gros Salg (1930), 2 Silkeborg Smørvægte (1908 og 21), do.

Flødepasteur og Koger (1916 og 30), Silkeborg Forvarmer (1916), Sabroe Kølemaskine (1921), Titan Skumme- T. A. 60 (1910), do. Rensecentrifuge T. A. 45 (1926), Silkeborg Kærne (1916), Sabroe Kedel (1905), Caroc & Leth Dampmaskine (1905), Silkeborg mekaniske Rører i Indvejningsvægten efter Forsøgslaboratoriets Model.

Der anvendes 75 % fortinnede og 25 % Aluminiums Transportspande.

	Indvejet Sød Mælk	Solgt Mælk og Fløde	Smørproduktion
1912—13.....	2.23 Mill. kg	—	88.050 kg
1913—14.....	2.29 —	—	89.880 —
1914—15.....	2.19 —	—	87.780 —
1927—28.....	2.41 —	—	87.181 —
1928—29.....	2.51 —	Hjemmesalg: 12.449 kg	83.608 —
1929—30.....	2.67 —	En gr. Salg: 531.110 kg	92.006 —

Der sælges ca. 1400 kg Smør hjemme, ca. 9800 kg i Bysalg, Resten til Grossist. Ost produceres ikke.

Mejeriet anvender Handelssyre. Fløden syrnes i fortinnet Kobberbassin. Mejeriet har eget Laboratorium. Der afregnes efter Fedtenheder. Personale: Mejeribestyrer, 1 Mejerist, 1 Elev, 1 Kon-

trolør, 6 Kuske, Leverandørernes 10 Kuske.

Formanden fører Kasseregnskabet. Mejeribestyreren fører Mælkeregnskabet. Regnskabsaar: Oktober til Oktober.

Dyrlæge Hegelund, Skovby, var Medstifter af Mejeriet og dets første Formand.

FORMAND



Jørgensen, Hans, f. 24. Aug. 1868 paa Frøkjær-gaard, Søn af Gaardejer Niels Jørgensen og Hustru Ane Petrine, f. Hansen. Gift med Karen J., f. Henriksen.

Elev paa Mellerup Højskole 1886 og Dalum Landbrugsskole 1889, Gaardejer 1892. Sogneraadformand i Harlev-Framlev Kommune 1904—09, Med-

stifter af og Formand for Framlev m. fl. Herreders Elektricitetsværk, Formand for A/M Skovlund 1905.

Adresse: Frøkjærgaard pr. Skovby.

BESTYRER



Christensen, Karl Emil, f. 20. Febr. 1872 i Lyngby v. Grenaa, Søn af Gaardejer Julius Christensen og Hustru, f. Jammer. Gift 1910 med Dorthea C., f. Jensen.

Elev paa A/M Lyngaa og Vissing, paa Ladelund Mælkeriskole 1899, Mejerist paa Nr. Nissum A/M, Mejeribestyrer paa Vissing A/M 1895—1903, paa

A/M Skovlund 1903. Fh. Formand for Hjelpekassen og Medlem af Menighedsraadet, Formand for Brugsforeningen. Sølvmedalje for Smør 1910, for Ost 1901, 03 og 04, Bronzemedalje for Kasein 1913 og adskillige for Smør og Ost.

Andelsmejeriet Skytsbjerg.

Post- og Jernbaneadresse: Sporup. Telefon: Røgen 15.

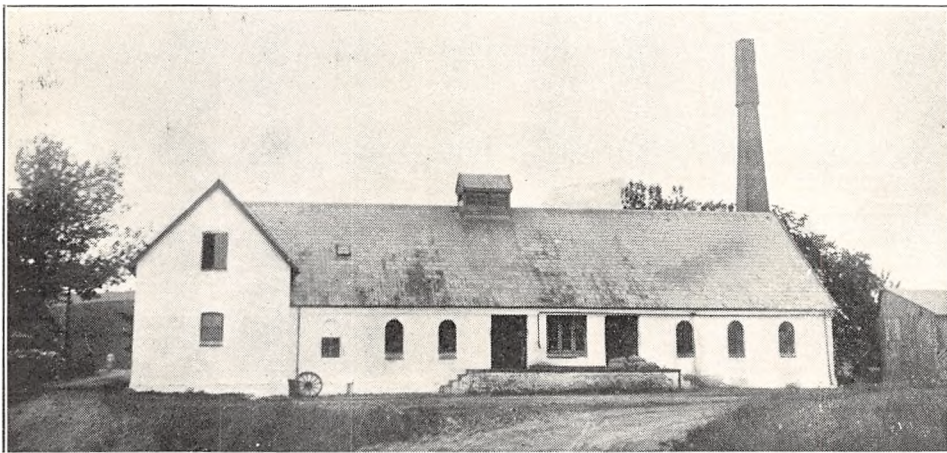

Oprettet 1889. Ombygning 1925 under Medvirken af Arkitekt E. V. Lind, Skive, samt Ingeniør Zeuthen, Silkeborg. Særskilt Beboelse er opført 1910. Brandforsikring 102.000 Kr. Ejendomsskyld 15.000 Kr.

70 Leverandører med 700 Køer, heraf 11 med over 20 Køer, 19 med 4 Køer eller der under.

Reduktaseprøve. Kulfyring. Elektrisk Belysning.

Mejeriet er monteret med Silkeborg Indvejningsvægt (1921), 2 do. Udvejningsvægte (1925), do. Smørvægt (1921), do. Flødepasteur og Regenerativapparat (1925 og 29), Sabroe Kølemaskine (1921), 2 Alfa Centrifuger til 2000 kg

pr. Time (1910), Silkeborg 6-valset Kærne (1930), Frichs Kedel (1901), Marshall Dampmaskine (1904), 1 Vand-, 1 Skummetmælks-, 1 Sødsmælks- og 1 Kærnemælks-pumpe (alt Silkeborg Fabrikat), Træostekar (1910).

Der anvendes 60 % fortinnede og 40 % Aluminiums Transportspande.

Der sælges ca. 150 kg Ost en detail paa Mejeriet, Resten til Leverandørerne. Til Osten, der fremstilles af raa Mælk, anvendes i 1929—30 5000 kg Sød- og 15.000 kg Skummet- og Kærnemælk.

Mejeriet anvender Handelssyre. Fløden synes

	Indvejet Sød Mælk	Solgt Mælk og Fløde	Smørproduktion
1912—13.....	1.79 Mill. kg	—	70.391 kg
1913—14.....	1.83 —	—	70.838 —
1914—15.....	1.60 —	—	64.049 —
1927—28.....	2.09 —	—	87.054 —
1928—29.....	2.14 —	Hjemmesalg: 5.875 kg	89.745 —
1929—30.....	2.39 —	Bysalg: 8.427 kg	99.152 —

Der sælges ca. 800 kg Smør hjemme, ca. 200 kg i Bysalg, Resten til Grossist.

	1927—28	1928—29	1929—30
20 % Ost	2.495 kg	1.959 kg	1.558 kg

i Bassin. Mejeriet har eget Laboratorium. Der afregnes efter Fedtenheder. Personale: Mejeribestyrer, 1 Mejerist, 1 Elev, 1 Kontrolør, Leverandørernes 7 Kuske.

Formanden fører Kasse- og Mejeribestyreren Mælkeregnskabet. Regnskabsaar: Oktober til Oktober.

FORMAND



Byriël, Marius Jens, f. 26. Okt. 1882 i Sporup Sogn, Søn af Gaardejer Byriël Jensen og Hustru Berthe Marie, f. Jensen. Gift 24. Juni 1909 med Elisabeth B., Datter af Gaardejer Chr. Dein og Hustru Johanne, f. Thomsen.

Uddannet ved Landvæsen, Elev paa Frederiksborg Højskole 1901—02, Gaardejer 1909. Formand for A/M Skytsbjerg 1915, Medlem af og Næstformand for Røgen-Sporup Sogneraad 1913, Medlem af Menighedsraadet 1918 og af Skanderborg Amtsraad 1922.

Adresse: Lyngby pr. Sporup.

BESTYRER



Thorsen, Niels Christian, f. 14. Aug. 1870 i Roslev, Søn af Husmand Niels Thorsen og Hustru Christiane, f. Jensen. Gift 24. Sept. 1896 med Marendine T., f. Eriksen.

Elev paa Lem A/M 1888—89, Mejeribestyrer, Thorum F/M 1889—94, Mejerist, A/M Ljørring 1894—96, Mejeribestyrer, A/M Skytsbjerg 1896. Medlem af Røgen-Sporup Sogneraad 1925—29, af Menighedsraadet 1921—25, Formand og Kasserer for Røgen-Sporup Sygekasse 1909.

Slotsgades Mejeri.

Post- og Jernbaneanadresse: Horsens. Telefon: Horsens 1619.

Fællesmejeri, oprettet 1924 under Medvirken af stedlige Haandværkere. Brandforsikring 50.000 Kr. Ejendomsskyld 54.000 Kr.

9 Leverandører med 376 Køer, alle med over 20 Køer.

Reduktaseprøve. Kulfyring. Elektrisk Belysning.

Mejeriet er monteret med Paasch & Larsen, Petersen Ind- og Udvejnings- samt Smørvægt, do. Regenerativapparat, Sabroe Kølemaskine (alt 1924), Titan Centrifuge (1928), P. & L., P. Kærne og Strømmen, Randers, Kedel samt Marshall Dampmaskine (alt 1924).

Der anvendes fortinnede Transportspande.

Mejeriet indvejer 1.3 Mill. kg Sød Mælk aarlig. Alt sælges i Bysalg. Smør og Ost produceres ikke.

Mejeriet anvender Handelssyre. Fløden syrnes i Tønder. Mejeriet har Gerberanlæg. Der afregnes efter Mælkenoteringen. Personale: 1 Mejerist, 1 Ekspeditrice, 2 Bydreng, 3 Kuske, Leverandørernes 9 Kuske.

Mejerieieren fører Regnskabet. Regnskabsaar: Maj til Maj.



EJER

Tanger, Frants, f. 6. Dec. 1888 i Gørding, Søn af Gaardejer Christian Tanger og Hustru. Gift med Elisabeth F., f. Nielsen.

Elev paa A/M Tjæreby 1½ Aar, Bro paa Ærø 2 Aar og Rolfsted ½ Aar, paa Ladelund Mælkeriskole 1911—12, Mejerist, A/M Rolfsted, Vonsild, Ranum og Flemming, Amtsvikar i Aarhus-Skanderborg Amtskreds 15 Mdr., Mejeribestyrer paa Skarø A/M 1916—17, paa Thurø A/M 1917—28, Mejeriejer, Slotsgades Mejeri i Horsens 1928.

Adresse: Slotsgade, Horsens.



Smedebæk Andelsmejeri.

Post- og Jernbaneadresse: Ejstrupholm. Telefon: Nørlund 33.

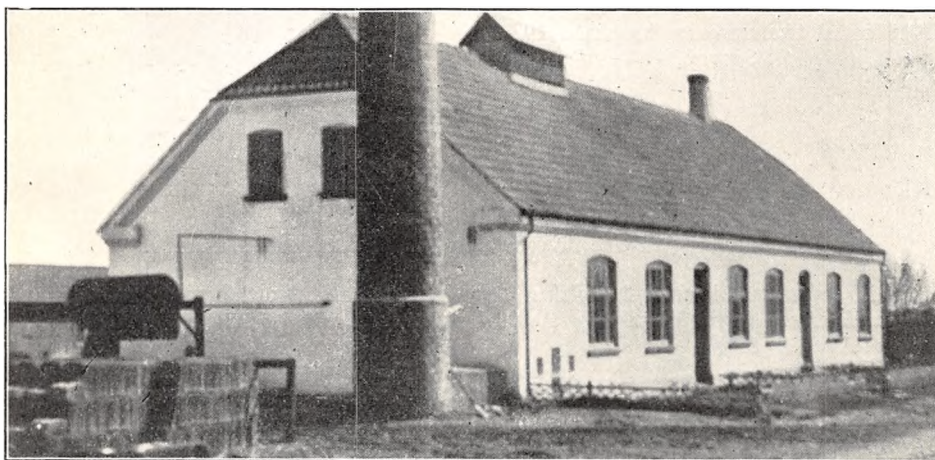

Oprettet 1913 under Medvirken af stedlige Haandværkere. Brandforsikring 42.870 Kr. Ejendomsskyld 14.000 Kr.

60 Leverandører med 500 Køer, heraf ingen

med over 20 Køer, 1 med 4 Køer eller der under. Reduktaseprøve. Fyring med Kul, Tørv og Træ. Petroleumsbelysning.

Mejeriet er monteret med Sinus Indvejnings-

vægt (1928), 2 Buaas Udvejningsvægte, Silkeborg Smørvægt og Diskvægt (alt 1913), 2 Paasch & Larsen, Petersen Pasteuriseringsapparater (1928), Silkeborg Forvarmer og Sabroe Kølemaskine (1913), Titan 65 Centrifuge og Silkeborg Kærne

(1927), Sabroe Kedel og Caroc & Leth Dampmaskine (1913), 1 Træostekar (1919).

Der anvendes ligeligt fortinnet og Aluminiums Transportspande.

	Indvejet Sød Mælk	Solgt Mælk og Fløde	Smørproduktion
1913—14.....	0.54 Mill. kg	—	21.670 kg
1914—15.....	0.54 —	—	21.710 —
1927—28.....	0.88 —	—	36.300 —
1928—29.....	0.99 —	—	40.435 —
1929—30.....	1.21 —	Hjemmesalg: 5.300 kg	50.306 —

Der sælges ca. 200 kg Smør hjemme, Resten til Eksportforening.

	1927—28	1928—29	1929—30
20 % Ost.....	490 kg	930 kg	870 kg

Osten sælges til Leverandørerne.

Mejeriet anvender Handelssyre. Fløden syrnes i Tønder. Mejeriet har eget Laboratorium. Der

afregnes efter Fedtenheder. Personale: Mejeribestyrelse, 1 Mejerist, Leverandørernes 6 Kuske.

Mejeribestyrelsen fører Regnskabet. Regnskabsaar: November til November.

FORMAND



Therkelsen, Christen Ivar, f. 9. Aug. 1894 i Thyregod, Søn af Hegnsmand Therkel Therkelsen og Hustru Meta, f. Iversen. Gift 9. Aug. 1922 med Krestine T., f. Thidsgaard.

Uddannet ved Landvæsen, Gaardejer 1922. Formand for Smedebæk A/M 1924, Sognekasserer 1928.

Adresse: Hallundbækgaard pr. Ejstrupholm.



Elev paa Svalebæk A/M 1905—07, Mejerist, A/M Gjørding 1907—08, Thyregod og Grøndal 1908, Soldat 1908—09, Mejerist, A/M Thyregod 1909—12, Rask 1912—13, paa Ladelund Mælkerskole 1913—14, Mejerist, A/M Rask 1914—15, Vikar 1915—16, Mejeribestyrelse, A/M Baastrup 1916—17, Vikar i Vejle og Omegns Mejeristforening 1917—18, Mejeribestyrelse, Smedebæk Andelsmejeri 1918. Regnskabsfører for Foderstofforeningen 1924, Medlem af Bestyrelsen for Venstrevælgerforeningen og af Kontroludvalget for Dansk Andels- og Folkebanks Ejstrupholm Afd. 1925, Sognefoged 1929. Guldur for Smør fra Eksportforeningen 1927, 1 Sølvmedalje, 1 Bronze-medalje og 24 Diplomer.

BESTYRELSE

Jensen, Niels Magnus, f. 7. Okt. 1886 i Vester Egede, Søn af Arbejdsmand Hemming Jensen og Hustru Emma, f. Søderlind. Gift 28. Dec. 1918 med Ane Else J., f. Knudsen.

Andelsmejeriet Stjernholm.

Post- og Jernbaneadresse: Harlev. Telefon: Stjør 14.

Oprettet 1887. Ombygning 1910. Udvidelse 1926 under Medvirken af Arkitekt E. V. Lind, Skive. Brandforsikring 83.435 Kr. Ejendomsskyld 13.000 Kr.

96 Leverandører med 850 Køer, heraf 6 med over 20 Køer, 27 med 4 Køer eller der under.

Reduktaseprøve. Mejeriet deltager i Tuberkulosisens Bekæmpelse. Kulfyring. Elektrisk Belysning.

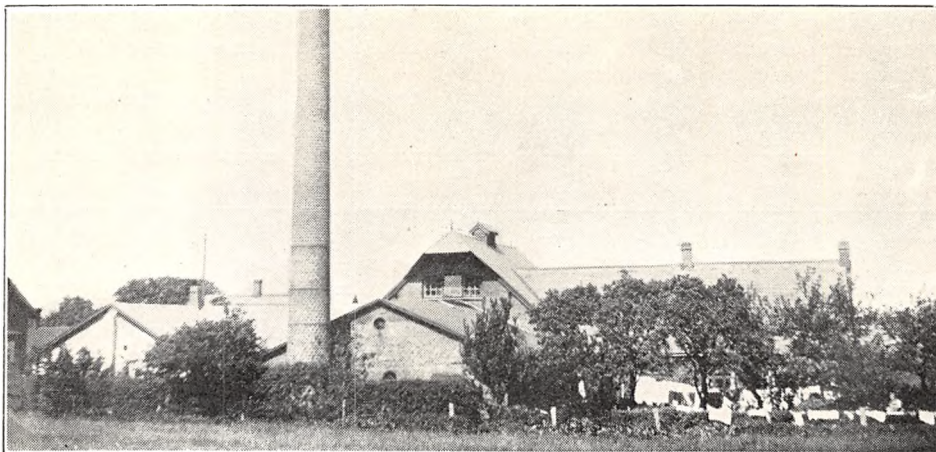

Mejeriet er monteret med Paasch & Larsen, Petersen Indvejningsvægt (1910), 2 Bismær Udvejningsvægte (1925), Silkeborg Udvejningsvægt og Decimalvægt, som bruges til Bysalg (1926), 2 Silkeborg Smørvægte (1910), Danske Mejeriers Maskinfabriks Koger og Flødepasteur (1926 og

24), Buaas Forvarmer (1920), Sabroe Kølemaskine (1910), Titan Centrifuge (1926), Alfa Rensecentrifuge (1910), D. M. M. Kærne (1929), Sabroe Kedel (1906), Caroc & Leth Dampmaskine (1910), 1 Ostekar, amrk. Model.

Der anvendes fortinnede Transportspande.

	Indvejet Sød Mælk	Solgt Mælk og Fløde	Smørproduktion
1912—13.....	1.95 Mill. kg	—	76.330 kg
1913—14.....	1.99 —	—	77.800 —
1914—15.....	1.82 —	—	72.380 —
1927—28.....	2.66 —	—	83.596 —
1928—29.....	2.63 —	Hjemmesalg: 14.307 kg	86.461 —
1929—30.....	2.81 —	Bysalg: 518.090 kg	94.901 —

Der sælges ca. 500 kg Smør hjemme, ca. 11.100 kg i Bysalg, Resten til Eksporthandling.

	1927—28	1928—29	1929—30
Roquefortost	—	—	80 kg
10 % Ost	2.577 kg	996 kg	310 —
20 —	610 —	1.942 —	1.010 —
30 —	50 —	356 —	730 —

Osten sælges til Leverandørerne. Til Osten, der fremstilles af raa Mælk, anvendtes der i 1929—30 8000 kg Sød- og 20.000 kg Skummet- og Kærnemælk.

Mejeriet anvender Handelssyre. Fløden syrnes i Aluminiumsbassin. Mejeriet har eget Laborato-

rium. Der afregnes efter Fedtneheder. Personale: Mejeribestyrer, 2 Mejerister, 1 Elev, 1 Ekspeditrice, 2 Kuske, Leverandørernes 11 Kuske.

Mejeribestyreren fører Regnskabet. Regnskabsaar: Oktober til Oktober.

FORMAND

Nielsen, Jens Rasmus, f. 17. Febr. 1885 paa Grønlund i Stjær, Søn af Gaardejer Frands Peder Nielsen og Hustru Ane Marie, f. Knudsen. Gift 18. Maj 1915 med Marie Kirstine N., f. Pedersen.

Elev paa Klank Højskole 1903—04 og 1908—09, Gaardejer 1915. Sognefoged og Lægdsmand 1929, Formand for A/M Stjernholm 1928.

Adresse: Grønlund, Stjær pr. Harlev.

BESTYRER

Hedegaard, Knud, f. 20. Maj 1885 i Thorsager, Søn af Gaardejer Niels Peter Hedegaard og Hustru Ane Kirstine, f. Sørensen. Gift 1914 med Jensine H., f. Nielsen.

Elev, A/M Thorsager, Trustrup og Korskilde, Mejerist, A/M Ø. Alling og Lykkestrup, paa Ladelund Mælkeriskole 1906, Mejerist, Ladelund A/M, Mejeribestyrer paa samme 1907—08, paa A/M Stjernholm 1. Nov. 1908.

Andelsmejeriet Søbæk.

Post- og Jernbaneadresse: Tønning. Telefon: Burgaarde 4.



Oprettet 1888 under Medvirken af stedlige Haandværkere. Ombygning 1908 med særskilt Beboelse. Brandforsikring 139.090 Kr. Ejendoms-skyld 49.000 Kr.

238 Leverandører med 1850 Køer, heraf 15 med over 20 Køer, 45 med 4 Køer eller der under.

Reduktaseprøve. Kulfyring. Elektrisk Belysning.

Mejeriet er monteret med Sinus Indvejningsvægt (1925), 3 Buaas Udvejningsvægte (1919), Silkeborg Smørvægt og Diskvægt (1912), Paasch

& Larsen, Petersen Pasteurer (1916), do. Plade-pasteur (1930), Sabroe Kølemaskine (1910), 1 Alfa og 1 Westfalia Centrifuge (1926 og 28), 2 P. & L., P. Kærner (1925), Danske Mejeriers Maskinfabriks Kedel (1915), Alliance Damp-maskine (1923), 3 Centrifugalpumper og 1 Vand-pumpe (1930), 1 Træ- og 1 amrk. Ostekar (1926 og 24).

Der anvendes fortinnede Transportspande.

	Indvejet Sød Mælk	Solgt Mælk og Fløde	Smørproduktion
1912—13.....	5.09 Mill. kg	—	200.800 kg
1913—14.....	5.00 —	—	197.450 —
1914—15.....	4.55 —	—	176.350 —
1927—28.....	5.82 —	—	239.965 —
1928—29.....	6.10 —	Hjemmes.: 8.561 kg	250.255 —
1929—30.....	6.63 —	Bysalg: 44.581 kg	265.423 —

Der sælges ca. 1150 kg Smør hjemme, ca. 2000 kg i Bysalg, Resten til Eksportforening.

	1927—28	1928—29	1929—30
45 % Ost.....	7.585 kg	7.000 kg	14.508 kg
30 - —.....	10.000 —	7.532 —	20.000 —
20 - —.....	30.000 —	30.000 —	10.000 —

Der sælges ca. 6300 kg Ost til Leverandørerne, Resten til Grossist. Til Osten, der fremstilles af lavpasteuriseret Mælk, anvendes der 299.110 kg Sød- og 514.558 kg Skummet- og Kærnemælk. Osten parafineres, og Lageret luftafkøles.

Mejeriet anvender Handelssyre. Fløden syrnes i

Bassin. Mejeriet har Syrningsanlæg for Skummet-mælken. Der afregnes efter Fedtneheder. Personale: Mejeribestyrelse, 2 Mejerister, 1 Mejerske, 2 Elever, Leverandørernes 20 Kuske.

Mejeribestyrelsen fører Regnskabet. Regnskabsaar: November til November.

FORMAND



Iversen, Iver Peter, f. 17. Sept. 1877 i Burgaarde, Søn af Gaardejer Kristen Iversen og Hustru Maren, f. Laursen. Gift 15. Juni 1906 med Johanne I., f. Nielsen.

Elev paa Vestbirk Højskole 1892—93, Gaardejer 1902. Medlem af Grædstrup Sogneraad 1913—17, Formand for A/M Søbæk 1910, Sekretær i Menighedsraadet 1921, Formand for Landboforeningen 1924 og for Vestbirk Oplands Højspændingsværk 1930, Medlem af Bestyrelsen for Vandkraftanlægget 1930.

Adresse: Damgaard pr. Slagballe.



Hustru Maren, f. Christensen, Gift 10. Jan. 1901 med Kristiane R., f. Hansen.

Elev paa Dortheasminde F/M 1890—91, Mejerist, A/M Aale 1891—93, Soldat 1893—94, Mejerist, Alken 1894—95, Esbenhus 1895—96, paa Ladelund Mælkeriskole 1896—97, Mejerist, A/M Egedal 1897—98, Dortheasminde

F/M 1898—1900, Mejeribestyrelse, A/M Søbæk 1. Nov. 1900, tillige Gaardejer 1915. Mejeriet var Statslærested 1914—17. Medlem af Tønning-Træden Sogneraad 1913—21, Revisor i Tyrsting-Vrads Herreders Landboforening 1922, i Tønning Brugsforening 1928, Tilsynsførende i Tønning-Træden Sparekasse 1927, Bestyrelsesmedlem i Horsensegnens Mejeristforening 1923. Forsøgs-laboratoriets Hædersdiplom for Smør, Ærespræmie ved Ostelagerbedømmelse, 3 Sølvmedaljer, Bronzemedaljer og Diplomer.

BESTYRER

Rasmussen, Kristen Anders, f. 7. April 1873 i Honum, Søn af Gaardejer Søren Rasmussen og

Andelsmejeriet Søkilde.

Post- og Jernbaneadresse: Ry. Telefon: Javngyde 6.



Oprettet 1888. Ombygning 1908. Udvidelse 1930 under Medvirken af stedlige Haandværkere. Brandforsikring 120.000 Kr. Ejendomsskyld 16.000. Kr.

152 Leverandører med ca. 1280 Køer, heraf 6 med over 20 Køer, ca. 38 med 4 Køer eller der under.

Reduktaseprøve fra 1. April 1931. Kulturyring. Elektrisk Belysning.

Mejeriet er monteret med Sinus Indvejningsvægt (1928), 2 Bismers Udvejningsvægte (ca. 1920), Balance Smørvægt (1931), Decimal Ostevægt (1928), Silkeborg Flødepasteur, Mælkekoger (1926) og Forvarmer (1926), Sabroe Kølemaskine

	Indvejet Sød Mælk	Solgt Mælk og Fløde	Smørproduktion
1912—13.....	3.28 Mill. kg	—	127.080 kg
1913—14.....	3.27 —	—	126.610 —
1914—15.....	2.99 —	—	114.760 —
1927—28.....	3.22 —	—	128.000 —
1928—29.....	3.46 —	Hjemmesalg: 10.625 kg	139.505 —
1929—30.....	3.69 —	Bysalg: 81.915 kg	150.371 —

Der sælges ca. 1000 kg Smør hjemme, ca. 2200 kg i Ry, Resten til Eksportforening.

	1927—28	1928—29	1929—30
20 % Ost	19.885 kg	19.600 kg	11.175 kg

(1918), Titan Centrifuge (1924), Silkeborg Kærner (1922), Danske Mejeriers Maskinfabriks Kedel (1930), Alliance Dampmaskine (1918), 2 Mælkepumper og 1 Vandpumpe, Træostekar (1912).

Der anvendes fortinne Transportspande.

Der sælges ca. 1200 kg Ost en detail paa Mejeriet og i Bysalg, ca. 5100 kg til Leverandørerne, Resten til Grossist. Til Osten, der fremstilles af raa Mælk, anvendtes i 1929—30 38.780 kg Sød-

og 95.320 kg Skummet- og Kærnemælk. Oste-lageret aikøles ved Træk.

Mejeriet anvender Handelssyre. Fløden syrnes i Bassin. Der afregnes efter Fedtenheder. Personale: Mejeribestyrelse, 2 Mejerister, 1 Elev, 1 Kusk, Leverandørernes 14 Kuske.

Mejeribestyrelsen fører Regnskabet. Regnskabsaar: November til November.

Mejeribestyrelse M. P. A. Boesen bestyrede Mejeriet 1901—26.

FORMAND

Thomsen, Thomas, f. 8. Juni 1881 i Gl. Rye, Søn af Gaardejer Søren Thomsen og Hustru Rasmussine, f. Nielsen. Gift 14. Dec. 1904 med Ane Marie T., f. Pedersen.

Uddannet ved Landvæsen, Forpagter 1904—09, Gaardejer 1909. Formand for Søkilde Andelsmejeri 1921.

Adresse: Tulstrupgaard pr. Ry.

BESTYRELSE

Jensen, Jens Holger, f. 10. Jan. 1898 i Lejrskov, Søn af Mejeribestyrelse Anton Jensen og Hustru Anna, f. Nielsen. Gift 25. Juli 1928 med Agnes J., f. Slej.

Elev, A/M Hvorslev 1912—13, Drøbro 1913—14, Hvorslev 1914 og Kronborg 1914—15, Mejerist, A/M Hvorslev 1915—16, Gislev 1916—17,



Hvorslev 1917—18, Vandborg 1918—19, Soldat 1/2 Aar, Mejerist, A/M Dre-slette 1919—20, paa Ladelund Mælkeriskole 1920—21, Mejerist, A/M Kors-holm 1921—22, paa Askov Højskole 1922—23, Studieophold paa Mejerier i Hol-land 4 Mdr., Mejerist, A/M Mesinge 1. Sept. til 1. Nov. 1923, Vorvadsbro 1923—26, Mejeribestyrelse, Søkilde A/M 1. Nov. 1926. Tillidsmand for Meje-riernes og Landbrugets Ulykkesforsikring 1926. Bronzemedalje for Smør paa Landsudstillingen i København 1929.

Sønderbros Mejeri.

Post- og Jernbaneadresse: Horsens. Telefon: Horsens 581.

Fællesmejeri, oprettet 1927. Udvidelse 1929 under Medvirken af stedlige Haandværkere. Brandforsikring 15.000 Kr. Mejeriet drives i lejede Lokaler.

6 Leverandører med 85 Køer, heraf 1 med over 20 Køer, ingen med 4 Køer eller der under.

Lugt- og Smagsprøve. Kulfyring. Elektrisk Belysning.

Mejeriet er monteret med Jacob Nielsen Bismer Indvejningsvægt, do. Udvejningsvægt (1927), Rauer Pasteur (1927), Astra Kølemaskine (1931),

Alfa Centrifuge og Rauer Kærne samt Jæger, Aarhus, Kedel og Thrige Elektromotor (1927).

Der anvendes forfinede Transportspande.

Mejeriet indvejer 0.36 Mill. kg Sød Mælk aarlig. Alt sælges i Byen.

Mejeriet anvender Handelssyre. Fløden syrnes

i Aluminiumsbassin. Mejeriet har Gerbereringsrum. Der afregnes efter Smørnoteringen. Personale: 1 Ekspeditrice, 2 Bydreng, 4 Kuske, der handler for egen Regning.

Mejerieieren fører Regnskabet. Regnskabsaar: Kalenderaaret.



EJER

Kristensen, Kristen, f. 30. Sept. 1900 i Fjaltring, Søn af Smedemester Mathias Kristensen og Hustru. Gift med Ebba K., f. Larsson.

Elev paa A/M Hedegaard, Nors, Snøde-Stoense og Ebeltoft, Mejerist paa Sandefjord Aktiemejeri og Gjøvik Mejeri i Norge, paa Ladelund Mælkeriskole 1924—25, Førstemejerist paa Holmgaard A/M 1925—28, Ejer af Sønderbros Mejeri i Horsens 22. Juni 1928.

Adresse: Horsens.

Søvind Andelsmejeri.

Post- og Jernbaneadresse: Søvind. Telefon: Søvind 11.

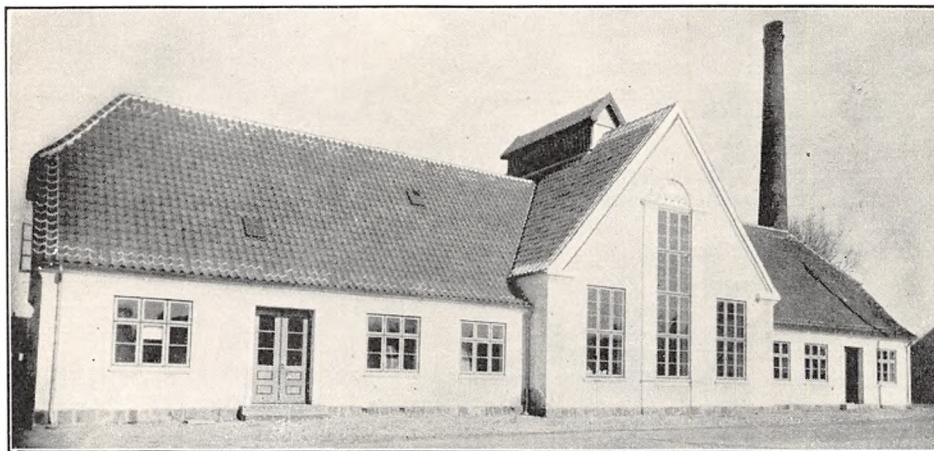

Oprettet 1884. Ombygning 1929 under Medvirken af Arkitekt H. Nielsen, Odder. Beboelsen er særskilt. Brandforsikring 127.000 Kr. Ejendoms-skyld 25.000 Kr.

162 Leverandører med 1350 Køer, heraf 15 med over 20 Køer, 45 med 4 Køer eller der under.

Reduktaseprøve. Mejeriet deltager i Tuberkulosisens Bekæmpelse. Kuliyring. Elektrisk Belysning fra eget Værk.

Mejeriet er monteret med Sinus Indvejningsvægt (1925), Buaas Udvejningsvægt (1922), Paasch & Larsen, Petersen Smørvægt (1929), Kolding Regenerativapparat (1929), Sabroe Kølemaskine (1921), Alfa Centrifuge (1915), Titan do. 85 (1929), Hamlet Kærne 12 (1929), Kolding Ke-

del og Dampmaskine (1912 og 1929), Thrige Dynamo, Horsens Ostekar (1929).

Der anvendes overvejende forfinede Transportspande.

Der sælges ca. 2000 kg Ost paa Mejeriet, ca. 4000 kg til Leverandører, ca. 4000 kg til andre. Til Fremstilling af 30 % Ost anvendes lavpasteuriseret Mælk, til 20 % Ost anvendes raa Mælk. Til Osten anvendes der 40.000 kg Sød-, 100.000 kg Skummet- og Kærnemælk. Der produceres 1500 Ltr Icecream.

Mejeriet anvender Handelssyre. Fløden syrnes i Bassin. Mejeriet har eget Laboratorium. Der afregnes efter Fedtenheder. Personale: Mejeribesty-

	Indvejet Sød Mælk	Solgt Mælk og Fløde	Smørproduktion
1912—13.....	4.33 Mill. kg	—	175.470 kg
1913—14.....	4.50 —	—	179.820 —
1914—15.....	4.08 —	—	160.513 —
1927—28.....	3.86 —	—	157.011 —
1928—29.....	4.01 —	Hjemmesalg: 17.400 kg	166.183 —
1929—30.....	4.30 —	Bysalg: 69.300 kg	180.582 —

Der sælges ca. 850 kg Smør til Andelshavere, ca. 3000 kg i Bysalg, Resten til Eksportforening.

	1927—28	1928—29	1929—30
30 % Ost.....	7.000 kg	3.500 kg	4.000 kg
20 - -	13.300 -	5.500 -	7.500 -

rer, 2 Mejerister, 2 Elever, 2 Kontrolører, 1 Ekspeditrice, 2 Kuske, Leverandørernes 16 Kuske.

Mejeribestyreren fører Regnskabet. Regnskabsaar: Maj til Maj.

FORMAND



Enevold, Anders, f. 9.
Dec. 1878 i Aaes, Søn af Gaardejer Enevold Andersen, Stenkjærgaard, og Hustru. Gift med Henriette E., f. Berthelsen.

Elev paa Askov Højskole og paa Dalum Landbrugsskole, Gaardejer. Formand for Søvind A/M 1926.

Adresse: Aaes pr. Tvingstrup.

BESTYRER



Jørgensen, Peter, f. 15.
Dec. 1895 i Rask Mølle, Hverring Sogn, Søn af Skrædermester Chresten Jørgensen og Hustru Ane Mette, f. Pedersen. Gift med Marie J., f. Mikkelsen.

Elev paa A/M Rask 2¹/₂ Aar og Kirkedal 1¹/₂ Aar, paa Ladelund Mælkerskole 1918—19, Mejerist, A/M Madebjerggaard og Brørup, Førstemejerist,

A/M Raastedbro og Rask, Mejeribestyrer paa Ladelund Mælkerskoles Mejeri 1920—24, paa A/M Spangkilde 1. April til 1. Nov. 1924 og paa Søvind A/M 1. Nov. 1924. 3 Sølvmedaljer, - Ærespræmie og flere Bronzemedaljer for Smør og Ost.

Taaning Andelsmejeri.

Post- og Jernbaneadresse: Skanderborg. Telefon: Taaning 3.

Oprettet 1916 under Medvirken af Arkitekt Fritz Christoffersen, Odense og Statskonsulent Nic. Hørlyck. Beboelsen er særskilt. Brandforsikring 89.500 Kr. Ejendomsskyld 26.000 Kr.

86 Leverandører med 1000 Køer, heraf 15 med over 20 Køer, 20 med 4 Køer eller der under.

Reduktaseprøve. Kulfyring. Elektrisk Belysning.

Mejeriet er monteret med Sinus Indvejningsvægt (1916), 2 Jack Udvejningsvægte (1922), Silkeborg Smørvægt og 2 do. Diskvægte (1916),

Rauer Flødepasteur (1922), Danske Mejeriers Maskinfabriks Koger (1930), Rauer Forvarmer (1928), Sabroe Kølemaskine og 2 Alfa Centrifuger (1916), Victoria Kærne (1929), Sabroe Kadel, Alliance Dampmaskine, Paasch & Larsen, Petersen Vandpumpe, Skummetælks- og Kærnemælkspumpe, Træostekar med fast Kobberbeklædning (alt 1916).

Der anvendes 30 % fortinne og 70 % Aluminiums Transportspande.

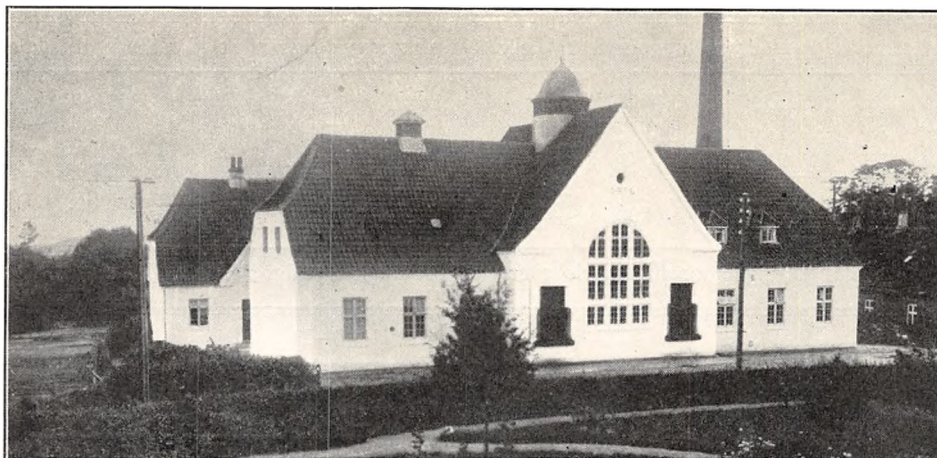

	Indvejet Sød Mælk	Solgt Mælk og Fløde	Smørproduktion
1927—1928.....	2.43 Mill. kg	—	100.576 kg
1928—1929.....	2.71 —	Hjemmesalg: 3.635 kg	115.533 —
1929—1930.....	2.89 —	Bysalg: 11.735 kg	122.817 —

Der sælges ca. 500 kg Smør hjemme, ca. 250 kg i Bysalg, Resten til Eksportforening.

	1927—28	1928—29	1929—30
10 % Ost.....	628 kg	733 kg	657 kg
20 - —.....	4.300 —	5.000 —	3.360 —
30 - —.....	400 —	500 —	280 —

FORMAND



Jensen, Søren Peter Wintner, f. 9. Febr. 1871 i Horndrup, Søn af Gaardejer Ole Jensen og Hustru Mette Kirstine, f. Sørensen. Gift 24. Nov. 1899 med Marie J., f. Rasmussen.

Elev paa Skanderborg Realskole, paa Vestbirk Højskole 1889—90, Gaardejer paa Frydenslund 1896—1912, paa Søgaard 1912.

Sognefoged og Medlem af Ovsted-Taaning Sogneraad 1912, Formand for Taaning A/M 1921, Medlem af Repræsentantskabet i Banken for Skanderborg og Omegn 1924, Kommunalrevisor 1928, Formand for Menighedsraadet 1930.

Adresse: Søgaard, Taaning pr. Skanderborg.

BESTYRER



Andersen, Jens Johan, f. 8. Okt. 1885 i Ølst, Søn af Centralbestyrer A. P. Andersen og Hustru Johanne, f. Jespersen. Gift 9. Juni 1914 med Johanne A., f. Petersen.

Elev, A/M Lindknud 1904—05 og Aalund 1905—07, Mejerist, A/M Aaldal 1907—10 og Grøndal 1910—11, paa Ladelund Mælkerskole 1911—12,

Mejerist, A/M Børkop 1912, Vikar i Vejle Amts Mejeristforening 1912—13, Mejeribestyrer paa A/M Torp 1914—22, paa Taaning A/M 1922. Regnskabsfører for Brugsforeningen 1928, Medlem af Bestyrelserne for Foredragsforeningen, Bogsamlingen og for Aarhus Amts Mejeristforening 1930. Forsøglaboratoriets Diplom for Smør 1929 og 30 samt flere Aerkendelser for Smør og Ost.

Osten sælges en detail paa Mejeriet og til Leverandørerne. Til Osten, der fremstilles af raa Mælk, anvendtes i 1929—30 11.174 kg Sød- og 25.926 kg Skummet- og Kærnemælk.

Mejeriet anvender Handelssyre. Fløden syrnes i Bassin. Mejeriet har eget Laboratorium. Der af-

regnes efter Fedtenheder. Personale: Mejeribestyrer, 1 Mejerist, 1 Elev, Leverandørernes 11 Kuske.

Mejeribestyreren fører Regnskabet. Regnskabsaar: Oktober til Oktober.

Them Andelsmejeri.

Post- og Jernbaneadresse: Them. Telefon: Them 4.

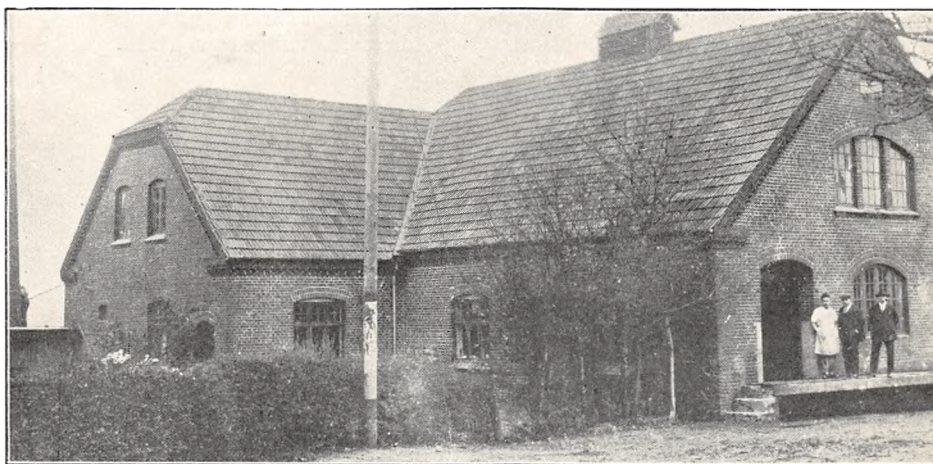

Oprettet 1888. Ombygning 1912 under Medvirken af stedlige Haandværkere. Beboelsen er særskilt. Brandforsikring 100.000 Kr. Ejendoms-skyld 24.200 Kr.

270 Leverandører med 2076 Køer, heraf 8 med over 20 Køer, 64 med 4 Køer eller der under.

Reduktaseprøve. Fyring med Brænde, Tørv og Kul. Elektrisk Belysning.

Mejeriet er monteret med Sinus Indvejningsvægt (1912), 3 Silkeborg Udvejnings- og 1 do. Smørvægt (1923 og 12), Diskvægt (1912), Silkeborg Pasteur (1927), do. Pladepasteur (1929), Sa-

	Indvejet Sød Mælk	Solgt Mælk og Fløde	Smørproduktion
1912—13.....	3.40 Mill. kg	—	132.362 kg
1913—14.....	3.70 —	—	145.621 —
1914—15.....	3.30 —	—	128.780 —
1927—28.....	5.17 —	—	214.062 —
1928—29.....	5.68 —	—	236.739 —
1929—30.....	6.46 —	Hjemmesalg: 41.018 kg	270.072 —

Der sælges ca. 1800 kg Smør hjemme, ca. 500 kg i Bysalg, Resten til Eksportforening.

	1927—28	1928—29	1929—30
20 % Ost.....	825 kg	1.425 kg	1.450 kg
10 - —.....	4.200 —	3.350 —	4.350 —
0 - —.....	340 —	225 —	230 —

broe Kølemaskine, 1 Alfa og 2 Titan Centrifuger (1912, 23 og 26), Silkeborg Kærne (1926), Danske Mejeriers Maskinfabriks Kedel og Dampmaskine (1912), do. Vandfilter (1931), 3 Centrifugalpumper (1912 og 23), Træostekar.

Der anvendes overvejende fortinne Transportspande.

Osten sælges til Leverandørerne. Til Osten, der fremstilles af raa Mælk, anvendtes der i 1929—30 14.400 kg Sød- og 65.600 kg Skummet- og Kærnemælk. Ostelageret luftafløses.

FORMAND



Andersen, Jens Madsen, f. 2. Aug. 1863 i Vinderslev, Søn af Gaardejer Rasmus Andersen og Hustru Karen, f. Madsen. Gift 30. Okt. 1894 med Kristiane A., f. Rasmussen.

Uddannet ved Landvæsen, Gaardejer 1894. Sogneraadformand i Tem Kommune 1904—21, Medlem af Skanderborg Amtsråd 1916—22, Bestyrelsesmedlem i Landboforeningen 1915—24, i Venstrevælgerforeningen 1910, i Tem Sogns Spare- og Laanekasse 1913, Forligskommissær 1920, Formand for Salten Brugsforening og Næstformand for Silkeborg Andels-Slagteri 1922, Formand for Them A/M og Medlem af Bestyrelsen for Silkeborg og Omegns Mejeriforening 1923, Formand for Kredsledelsen for Dansk Andels- og Folke-

Mejeriet anvender Handelssyre. Fløden syrnes i Bassin. Mejeriet har Syrningsanlæg for Skummetmælken og eget Laboratorium. Der afregnes efter Fedtenheder. Personale: Mejeribestyrer, 2 Mejerister, 1 Elev, 1 Udvejer, Leverandørernes 19 Kuske.

Mejeribestyreren fører Regnskabet. Regnskabsaar: Oktober til Oktober.

Partikulier Rasmus Lauersen, Rudstrup, Æresmedlem af og tidligere Bestyrelsesmedlem i Fællesforeningen for Danmarks Brugsforeninger, var Mejeriets Formand i mange Aar.

bank i Silkeborg og Bestyrelsesmedlem i Horsens—Bryrup—Silkeborg-Banen 1929, Medlem af Them Menighedsraad 1930.

Adresse: Knudlund pr. Them.

BESTYRER

Pedersen, Lars Peter, f. 21. Aug. 1877 i Gedsted, Søn af Husmand Jens Kr. Pedersen og Hustru Jensine, f. Rasmussen. Gift 30. Okt. 1906 med Johanne P., f. Skorstengaard.

Elev, Levring A/M 1898—1900, Mejerist paa A/M Demstrup 1900—02, paa Ladelund Mælkerskole 1902—03, Mejerist, A/M Nyraad 1903, Bos 1903—05 og Økilde 1905—06, Mejeribestyrer paa Them A/M 1906. Medlem af Menighedsraadet 1912—30, Regnskabsfører for Brugsforeningen 1915—25, Formand for Spare- og Laanekassen 1918. Bronzemedaljer og Diplomer for Smør.

Andelsmejeriet Thunø.

Post- og Fragtadresse: Thunø Havn. Telefon: Thunø Central.

Oprettet 1887. Ombygning 1913 under Medvirken af Arkitekt E. V. Lind, Skive. Brandforsikring 22.100 Kr. Ejendomsskyld 14.000 Kr.

48 Leverandører med 230 Køer, heraf ingen med over 20 Køer, 18 med 4 Køer eller der under.

Reduktaseprøve. Kulfyring. Petroleumbelysning.

Mejeriet er monteret med Sinus Indvejnings-, Buaas Bismær Udvejnings- og Silkeborg Smørvægt, Danske Mejeriers Maskinfabriks Flødepasteur og Forvarmer, Sabroe Kølemaskine,

Titan T. A. 45 Centrifuge (alt 1913), Victoria og Hamlet Kærner (1921 og 31), D. M. M. Kedel og Caroc & Leth Dampmaskine (1913), Vandpumpe, Skummetmælkspumpe og Saltvandspumpe til Køleapparatet, amrk. Ostekar (1925).

I 1929—30 solgtes 1042 kg Ost til Leverandører og 850 kg en detail paa Mejeriet. Til Osten, der fremstilles af upasteuriseret Mælk, anvendtes der i 1929—30 31.200 kg Sød- og 100.310 kg Skummet- og Kærnemælk. Ostelageret afløses ved Træk.

Mejeriet anvender Handelssyre. Fløden syrnes



	Indvejet Sød Mælk	Solgt Mælk og Fløde	Smørproduktion
1913—14.....	0.61 Mill. kg	—	24.700 kg
1914—15.....	0.59 —	—	24.420 —
1927—28.....	0.63 —	—	25.391 —
1928—29.....	0.65 —	—	26.772 —
1929—30.....	0.64 —	—	27.304 —

Der sælges 1794 kg Smør hjemme, 167 kg i Bysalg, Resten til Grossist.

	1927—28	1928—29	1929—30
20 % Ost	31.788 kg	17.632 kg	8.745 kg

i Tønder. Der afregnes efter Flødeenheder; fra 1. Maj 1931 efter Fedtenheder. Personale: Mejeribestyrer, 1 Elev, Leverandørernes 6 Kuske.

Formanden er Kasserer, Mejeribestyreren fører

Regnskabet. Regnskabsaar: November til November.

Gaardejer Jens Mikkelsen, Thunø, var Mejeriets Formand 1921—30.

FORMAND

Degn, Søren Peder, f. 21. Jan. 1872 i Nordby paa Samsø, Søn af Gaardejer Jens Peder Degn og Hustru Ane Kathrine. Gift med Anna D.

Uddannet ved Landvæsen, Gaardejer. Formand for Thunø A/M.

Adresse: Thunø.



BESTYRER

Hagelquist, Sigfred Oskar, f. 19. Okt. 1897 i Brændstrup, Søn af Gartner Gustav Hagelquist og Hustru Kirstine, f. Jensen. Gift 16. Okt. 1925



med Kirstine H., f. Madсен.

Elev paa A/M Høgholm 1915—17, Sydlolland 1917—18 og Brørup 1918—19, Mejerist, A/M Lindknud 1919—21, Brørup 1921, paa Ladelund Mælkeriskole 1921—22, Mejerist, A/M Brørup Juni—Aug. 1922, Videmark 1922—24 og Gylling 1924—25, Mejeribestyrer paa A/M

Thunø 1925, Medlem af Bestyrelsen for Thunø Sygekasse 1929. 2 Sølvmedaljer for Ost, Sølvmedalje for Smør paa Landsudstillingen i København 1931.

Thyrsting Andelsmejeri.

Post- og Jernbaneanadresse: Brædstrup. Telefon: Mattrup 9.

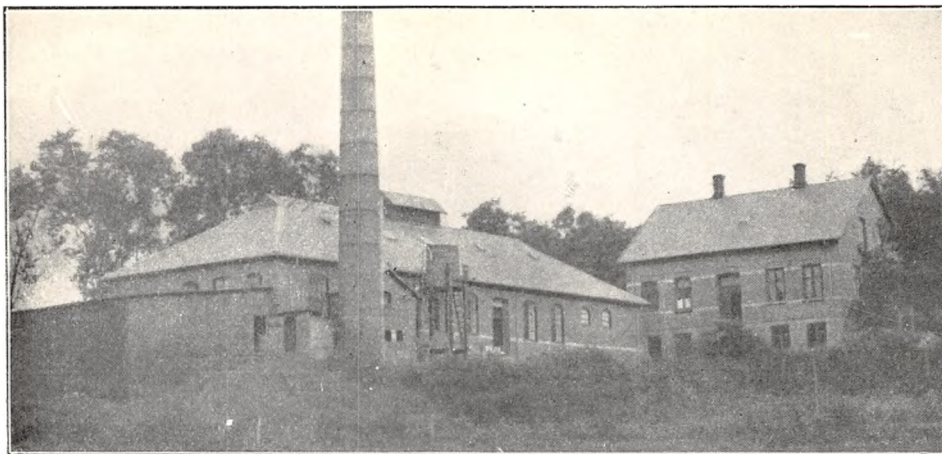

Oprettet 1906 under Medvirken af Arkitekt Hansen, Østbirk. Beboelsen er særskilt. Brandforsikring 72.500 Kr. Ejendomsskyld 16.000 Kr.

56 Leverandører med 450 Køer, heraf 4 med over 20 Køer, 8 med 4 Køer eller der under.

Reduktaseprøve. Mejeriet er i Mælkebedømmelsesforening. Kulfyring. Elektrisk Belysning.

Mejeriet er monteret med Sinus Indvejnings-, 1 Buaas og 1 Paasch & Larsen, Petersen Udvejningsvægt, P. & L., P. Smørvægt, 1 Diskvægt (alt 1906), Rauer Pasteur (1927), P. & L., P. Re-

	Indvejet Sød Mælk	Solgt Mælk og Fløde	Smørproduktion
1912—13.....	0.83 Mill. kg	—	31.390 kg
1913—14.....	0.96 —	—	37.470 —
1914—15.....	0.82 —	—	32.710 —
1927—28.....	1.09 —	—	43.127 —
1928—29.....	1.24 —	Hjemmesalg: 3.400 kg	49.613 —
1929—30.....	1.45 —	Bysalg: , 1.382 —	57.563 —

Der sælges 200 kg Smør hjemmte, Resten til Eksportforening.

FORMAND



Nielsen, Jens Peter, f. 21. April 1889 i Thyrsting, Søn af Gaardejer Jeppe Nielsen og Hustru Ane, f. Jensen.

Uddannet ved Landvæsen, Elev paa Vestbirk Højskole 1911—12, Gaardejer 1912. Formand for Thyrsting Andelsmejeri 1929.

Adresse: Nørholm pr. Brædstrup.

BESTYRER

Hansen, Emil, f. 15. Jan. 1898 i Herringe, Søn af Husmand Christian Hansen og Hustru Maren,



f. Christensen. Gift 9. Nov. 1924 med Krestine H., f. Nordbæk.

Elev, A/M Sdr. Næraa 1914—15, Sinai 1915—17, Nr. Lyndelse 1917—18, Mejerist, A/M Brænde Lydinge 1918, Soldat 1918—19, Mejerist, A/M Sinai 1919—21, Mejerist, A/M Kirke Stillinge 1921, Espe 1921—22, paa Dalum Mælkeriskole 1922—23, Meje-

rist, Andelsmejeriet Aastruplund 1923—26, Mejeribestyrer paa Thyrsting Andelsmejeri 1926. Sølvmedalje for Ost, Bronzemedalje og Diplomer for Smør.

	1927—28	1928—29	1929—30
20 % Ost.....	2.000 kg	1.200 kg	2.000 kg
10 - —	3.200 —	4.000 —	8.000 —

generativapparat (1918), Sabroe Kølemaskine (1910), Titan Centrifuge (1929), Ørum-Hansen Kærne (1930), P. & L., P. Kedel (1898), Marshall Dampmaskine (1926), 2 Centrifugalpumper (1906), amrk. Ostekar (1923).

Der anvendes fortinnede Transportspande.

Der sælges 200 kg Ost en detail paa Mejeriet, ca. 2000 kg til Leverandørerne. Til Osten, der fremstilles af raa Mælk, anvendes der i 1929

—30 24.056 kg Sød- og 109.444 kg Skummet- og Kærnemælk. Ostelageret luftafkøles.

Mejeriet anvender Handelssyre. Fløden syrnes i Bassin. Mejeriet har eget Laboratorium. Der afregnes efter Fedtenheder. Personale: Mejeribestyrer, 1 Mejerist, 1 Elev, Leverandørernes 6 Kuske.

Mejeribestyreren fører Regnskabet. Regnskabsaar: April til April.

Torp Andelsmejeri.

Postadresse: Østbirk. Jernbaneadresse: Lundum. Telefon: Lundum 17.

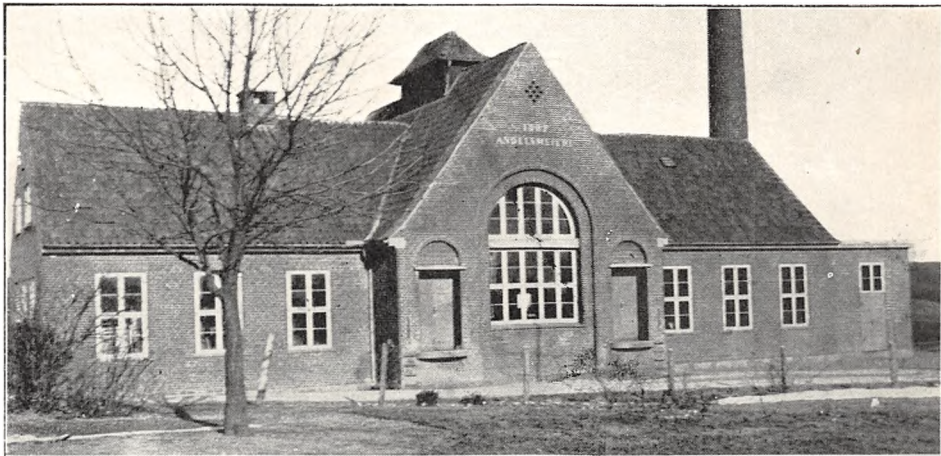

Oprettet 1892. Ombygning 1926 under Medvirken af Arkitekt J. Jespersen, Fredericia. Beboelsen er særskilt. Brandforsikring 51.000 Kr. Ejendomsskyld 56.000 Kr.

70 Leverandører med 650 Køer, heraf 4 med over 20 Køer, 8 med 4 Køer eller der under.

Reduktaseprøve. Kulfyring. Elektrisk Belysning.

Mejeriet er monteret med Sinus Indvejnings-, Paasch & Larsen, Petersen Udvejnings- og Smørvægt (1928), Rauer Flødepasteur (1900), P. & L., P. Koger (1926), Rauer Forvarmer (1917), Sabroe Kølemaskine (1926), 2 Alfa Centrifuger (1922 og 26), P. & L., P. Kærne (1930), Sabroe Kedel og Alliance Dampmaskine (1926).

	Indvejet Sød Mælk	Solgt Mælk og Fløde	Smørproduktion.
1912—13.....	1.40 Mill. kg	—	56.760 kg
1913—14.....	1.56 —	—	63.100 —
1914—15.....	1.46 —	—	59.860 —
1927—28.....	1.27 —	—	74.499 —
1928—29.....	1.89 —	Hjemmes.: 640 kg Fløde	79.563 —
1929—30.....	1.81 — 11 Mdr.	705 — s. M.	76.159 —

Der anvendes 70 % forfinede og 30 % Aluminiums Transportspande.

Der sælges ca. 900 kg Smør hjemme, Resten til Eksportforening. Ost produceres ikke.

Mejeriet anvender Handelssyre. Fløden syrnes i Bassin. Mejeriet har eget Laboratorium. Der af-

regnes efter Fedtenheder. Personale: Mejeribestyrer, 1 Mejerist, 1 Kontrolør, Leverandørernes 8 Kuske.

Mejeribestyreren fører Regnskabet. Regnskabsaar: Oktober til Oktober.

FORMAND



Kjeldsen, Søren, f. 7. Jan. 1893 i Torp, Søn af Gaardejer Mads Kjeldsen og Hustru Anna, f. Balle.

Uddannet ved Landvæsen, Elev paa Vestbirk Højskole 1911—12 og 1918, paa Korinth Landbrugsskole 1919—20, Gaardejer 1920. Formand og Kasserer for Torp A/M 1927, Formand og Regnskabsfører for Brugs-

foreningen s. A., Medlem af Nim-Underup Sogneraad 1929.

Adresse: Torp pr. Østbirk.

BESTYRER



Pingel, Johan Christian, f. 5. Maj 1895 i Torp, Søn af Mejeribestyrer Hans Pingel og Hustru. Gift med Helga P., f. Andersen.

Elev paa A/M Ejby 2½ Aar og Gedved 1½ Aar, Studieophold paa forskellige Mejerier i Holland, paa Ladelund Mælkerskole 1918—19, Førstemejerist paa Jydstrup

A/M, Amtsvikar i Gl. Roskilde Amt 1920—22, Mejeribestyrer paa Torp A/M 1922.

Andelsmejeriet Tranbjerg.

Post- og Jernbaneadresse: Tranbjerg. Telefon: Tranbjerg 16.

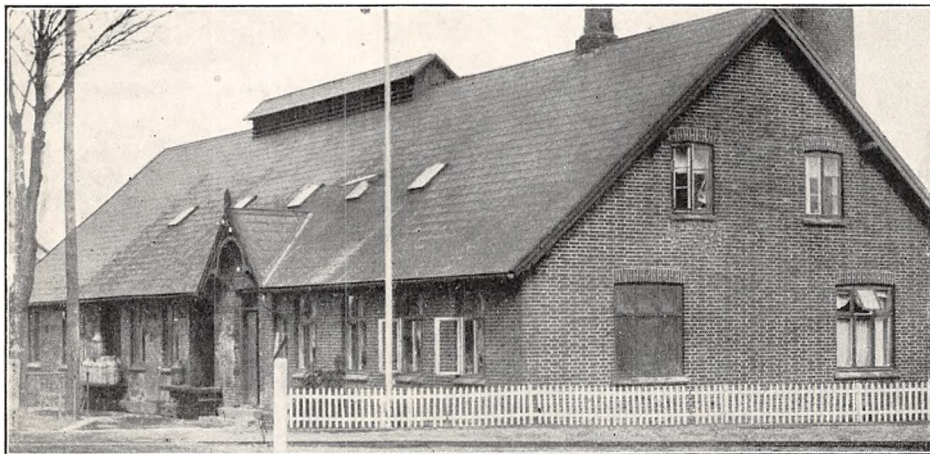

Oprettet 1888. Ombygning 1910. Udvidelse 1925 under Medvirken af stedlige Haandværkere. Brandforsikring 110.000 Kr. Ejendomsskyld 35.000 Kr.

98 Leverandører med 918 Køer, heraf 12 med over 20 Køer, 35 med 4 Køer eller der under.

Reduktaseprøve. Kulfyring. Elektrisk Belysning.

Mejeriet er monteret med Silkeborg Indvejningsvægt (1912), 4 Buas Bismar Udvejningsvægte (1910 og 25), Silkeborg Smørvægt (1906), Universal Regenerativapparat (1916), Atlas Kølemaskine (1930), 2 Titan T. A. 45 Centrifuger (1912), Sabroe Kedel (1901), Frichs Dampmaskine (1910), Silkeborg Kærneælder (1930).

	Indvejet Sød Mælk	Solgt Mælk og Fløde	Smørproduktion
1912—13.....	2.42 Mill. kg	—	90.680 kg
1913—14.....	2.57 —	—	101.810 —
1914—15.....	2.25 —	—	89.990 —
1927—28.....	2.36 —	Hjemmesalg:	82.723 —
1928—29.....	2.46 —	15.568 kg Fløde	87.058 —
1929—30.....	2.50 —	237.000 — sød Mælk	91.109 —

Der anvendes overvejende fortinnede Transportspande.

Der sælges ca. 1.100 kg Smør til Leverandører, 7.300 kg i Detailsalg, Resten til Eksportforening. Ost produceres ikke.

Mejeriet anvender Handelssyre. Fløden syrnes i fortinnet Kobberbassin. Mejeriet har eget Laboratorium. Der afregnes efter Fedtenheder. Perso-

nale: Mejeribestyrer, 1 Mejerist, 1 Elev, 1 Kontrolør, 3 Kuske til Detailsalg, Leverandørernes 8 Kuske. Mejeribestyrerens Hustru, der er uddannet Mejerske, hjælper daglig i Mejeriet. Mejeriet har 3 Udsalg.

Mejeriet har særlig Kasserer. Mejeribestyreren fører Mælke-regnskabet. Regnskabsaar: November til November.

FORMAND



Skovgaard, Jens Hansen, f. 25. Sept. 1876 i Testrup, Søn af Teglværksejer og Gaardejer Hans Jensen og Hustru Johanne, f. Sørensen. Gift 18. Maj 1901 med Signe S., f. Thomsen.

Elev paa Testrup Højskole 1895—96 og paa Malling Landbrugsskole 1897—98, Forpagter 1901—11, Gaardejer 1911. Formand for A/M Tranbjerg

1923—27, paany 1930, Bestyrelsesmedlem i Kontrolforeningen og Formand for Regnskabsforeningen.

Adresse: Gunnestrup pr. Tranbjerg.

BESTYRER



Graversen, Peder Wethman, f. 2. Nov. 1876 i Mejrup, Søn af Landpostbud Christian Graversen og Hustru Karen Marie, f. Thomsen. Gift 11. Aug. 1901 med Ane Jensine G., f. Rasmussen.

Elev, A/M Brødbæk, paa Testrup Højskole 1897—98, Mejerist paa A/M Hjerm og Tranbjerg, paa Ladeland Mælkeriskole

1900—01, Mejeribestyrer paa A/M Tranbjerg 1901. Fh. Formand for Foreningsforeningen, Medlem af Holme-Tranbjerg Sogneraad 1925—29 og af Bygningskommissionen, Revisor i Sygekassen. Flere Udmærkelser for Smør.

Tvingstrup Andelsmejeri.

Post- og Jernbaneadresse: Tvingstrup. Telefon: Tvingstrup 24.

Oprettet 1884. Beboelsen er særskilt. Brandforsikring 64.000 Kr. Ejendomsskyld 20.000 Kr.

141 Leverandører med 1466 Køer, heraf 16 med over 20 Køer, 40 med 4 Køer eller der under.

Reduktaseprøve. Kulfyring. Elektrisk Belysning. Mejeriet er monteret med Sinus Indvejningsvægt, Præcis Udvejningsvægt (1924), Silkeborg Smørvægt (1922), Paasch & Larsen, Petersen Regenerativapparat (1924), Sabroe Kølemaskine (1914), 2 Alfa Centrifuger (1912 og 24), P. & L.,

P. Kærne (1928), Mjølner Kedel (1909), Marshall Dampmaskine (1914), P. & L., P. Ostekar (1924).

Der anvendes fortinnede Transportspande.

Der sælges ca. 1600 kg Smør til Andelshaverne, ca. 1100 kg i Detailsalg, Resten til Eksportforening.

Der produceres ca. 6000 kg 10 og 30 % Ost aarlig til Leverandørerne. Til Osten, der fremstilles af raa Mælk, anvendtes der 1929—30



10.000 kg Sød- og 80.000 kg Skummet- og Kærnemælk.

Mejeriet anvender Handelssyre. Fløden syrnes i Bassin. Mejeriet har eget Laboratorium. Der afregnes efter Flødeenheder. Personale: Mejeri-

bestyrer, 2 Mejerister, 1 Elev, 1 Kontrolør, 1 Ekspeditrice, Leverandørernes 14 Kuske.

Mejeribestyreren fører Regnskabet. Regnskabsaar: November til November.

	Indvejet Sød Mælk	Solgt Mælk og Fløde	Smørproduktion
1912—13.....	4.12 Mill. kg	—	162.540 kg
1913—14.....	4.09 —	—	160.788 —
1914—15.....	3.44 —	—	134.998 —
1927—28.....	4.05 —	—	177.591 —
1928—29.....	4.36 —	—	190.789 —
1929—30.....	4.70 —	Bysalg: 49.122 kg	202.019 —

FORMAND



Hansen, Niels Jørgen, f. 9. Aug. 1867 paa Fruenshave, Søn af Gaardejer Hans Sørensen og Hustru Dorthea, f. Nielsdatter. Gift med Ingeborg H., f. Sørensen Kjær.

Uddannet ved Landvæsen, Gaardejer 1891. Medlem af Bestyrelsen for Midtjydsk Mejeriforening 1916—26, Formand for Tvingstrup A/M 1913.

Adresse: Fruenshave pr. Hovedgaard.

BESTYRER



Adamsen, Johannes Bøn-løkke, f. 20. Maj 1883 i Aalsrode, Aalsø Sogn, Søn af Landmand Peter Adamsen og Hustru. Gift med Kirstine A., f. Gydesen.

Elev paa A/M Trustrup 2 Aar og Kirkedal 1 Aar, paa Vejstrup Højskole 1907—08, Førstemejerist, Gjesing F/M 1908—09, Mejeribestyrer paa Allingaebro F/M 1909—10, A/M Ham-

let 1910—21 og paa Tvingstrup A/M 1921. Forsøgslaboratoriets Hædersdiplom 1919 og forskellige Bronzemedaljer for Smør.

Mejeriet Trøjborg.

Post- og Jernbaneadresse: Tordenskjoldsgade 25, Aarhus. Telefon: Aarhus 3510.



Handelsmejeri, oprettet 1930 under Medvirken af Paasch & Larsen, Petersen, Horsens, og stedlige Haandværkere. Beboelsen er særskilt. Brandforsikring 15.000 Kr. for Maskiner. Ejendomsskyld sammen med Ejendommen, hvori Virksomheden drives.

Mælken købes fra Andelsmejeri.

Reduktaseprøve. Kulfyring. Elektrisk Belysning.

Mejeriet er monteret med Sinus Indvejnings- og P. & L., P. Udvejningsvægt (1930), Diskvægt, P. & L., P. Regenerativapparat, Sabroe Kølemaskine, Titan Centrifuge, P. & L., P. Kærne, Strømmen opretstaaende Kedel (alt 1930).

Der anvendes udelukkende fortinnede Transportspande.

Mejeriet indvejer ca. 0.2 Mill. kg Sød Mælk om Aaret. Der produceres kun lidt Smør til Detail salg. Ost produceres ikke. Mejeriet er indrettet for Produktion af ca. 40 Ltr. Icecream daglig. Alt sælges en detail fra Mejeriets Udsalg.

Mejeriet anvender Handelssyre. Fløden syrnes i Egetræstønder. Der afregnes efter Noteringen. Personale: 1 Mejerist, 3 Kuske. Mejeriet henter selv Mælken.

Mejerieieren fører Regnskabet. Regnskabsaar: Kalenderaaret.

EJER

Friis, Hans, f. 30. April 1885 i Skivholme, Søn af Boelsmand Søren Hansen Friis og Hustru Kirstine, f. Andersen. Gift 18. Okt. 1911 med Johanne F., f. Steffensen Rasmussen.

Elev paa A/M Sjelle, paa Ladelund Mælkeriskole 1909—10, Mejerist paa flere Mejerier, Mejeribestyrer paa A/M Thunø 1911—14, Lisbjerg 1914—29 og Reersø 1929—30, Mejeriejer, Mejeriet Trøjborg, Aarhus, 1930.

Adresse: Tordenskjoldsgade 25, Aarhus.



Tørring Andelsmejeri.

Post- og Jernbaneadresse: Tørring. Telefon: Tørring 36.

Oprettet 1887. Ombygning 1922 under Medvirken af Arkitekt J. Jespersen, Fredericia. Beboelsen er særskilt. Brandforsikring 149.000 Kr. Ejendomsskyld 70.000 Kr.

266 Leverandører med 2300 Køer, heraf 18 med over 20 Køer, 90 med 4 Køer eller der under.

Reduktaseprøve. Kulfyring. Elektrisk Belysning. Mejeriet er monteret med Sinus Indvejnings-



vægt (1928), 3 Jack Udvejnings-, 1 Paasch & Larsen, Petersen Smør- og 1 Diskvægt (1922), P. & L., P. Pasteur og Regenerativapparat, Sabroe Kølemaskine, 3 Alfa Centrifuger (alt 1922), 2 Victoria Kærner (1925), Danske Mejeriers Maskinfabriks Kedel og Dampmaskine (1908 og 22), 6 Centrifugalpumper (1922).

Der anvendes fortinnede Transportspænde.

Der sælges ca. 1850 kg Smør hjemme, ca. 3500 kg i Bysalg, Resten til Eksportforening. Ost produceres ikke.

Mejeriet anvender Handelssyre. Fløden syrnes

	Indvejet Sød Mælk	Solgt Mælk og Fløde	Smørproduktion
1912—13.....	4.75 Mill. kg	—	183.457 kg
1913—14.....	5.33 —	—	205.838 —
1914—15.....	5.05 —	—	202.124 —
1927—28.....	6.88 —	—	286.817 —
1928—29.....	7.33 —	Hjemmesalg: 12.928 kg	313.283 —
1929—30.....	7.96 —	Bysalg: 335.177 kg	338.576 —

FORMAND



Markussen, Jørgen, f. 21. April 1875 i Hjortsvang, Søn af Gaardejer Jens Markussen og Hustru Ane Johanne, f. Paulsen. Gift 28. Maj 1907 med Karen Sofie M., Datter af Gaardejer Niels Jørgen Jacobsen, Lund, og Hustru Kirstine, f. Nielsen.

Uddannet ved Landvæsen, Elev paa Vestbirk Højskole 1895—96, paa Ladelund Landbrugsskole 1903—04, Gaardejer 1902. Medlem af Linnerup-Hammer Sogneraad 1909—25, paany 1929, Sogneraadformand 1913—25, Medlem af Menighedsraadet 1918—26 og af Skolekommissionen 1913—25, Sognefoged og Lægdsmand 1911, Bevillingshaver for Horsens Vestbane 1919, Formand for Linnerup Sogns Brugsforening 1908—10, for Foredragsforeningen og for Tørring A/M 1925, Medlem af Bestyrelserne for Vestbirk og

Oplands Højspændingsværk 1923, for Tørring og Omegns Sparekasse 1929, Skoleforstander 1929.

Adresse: Østerskovgaard pr. Hjortsvang.

BESTYRER



Nielsen, Jens Andreas, f. 3. Okt. 1875 i Haverslev, Søn af Gaardejer Jens Nielsen og Hustru Marie, f. Jensen. Gift 29. Marts 1912 med Larsine N., f. Vestergaard.

Elev paa Humble A/M 1900—01, Mejerist, A/M Boeslunde 1901—02, Klejstrup 1902, Birkendegaard H/M, 1902—03, Jordrup A/M 1903, Vikar og paa Ladelund Mælkeriskole 1904, Mejerist, A/M Karlslunde 1904—05, Esromgaard F/M 1905—06, Herringløse 1906—08, Vikar paa Tørring A/M 1908—09, Mejeribestyrer paa Tørring A/M 1. Nov. 1909. Forsøgslaboratoriets Hædersdiplom, Bronzemedaljer og Diplom for Smør.

i Bassin. Mejeriet har eget Laboratorium. Der afregnes efter Fedtenheder. Personale: Mejeribestyrer, 1 Mejerist, 2 Elever, 2 Medhjælpere, 1 Ekspeditrice, 2 Kuske, Leverandørernes 22 Kuske.

Mejeribestyreren fører Regnskabet. Regnskabsaar: November til November.

Lærer J. N. Kruse, Tørring, var Medstifter af Mejeriet og sad i dets Bestyrelse 1887—1912.

Mejeriet Vesterbro.

Post- og Jernbaneadresse: Aarhus. Telefon: Aarhus 710.

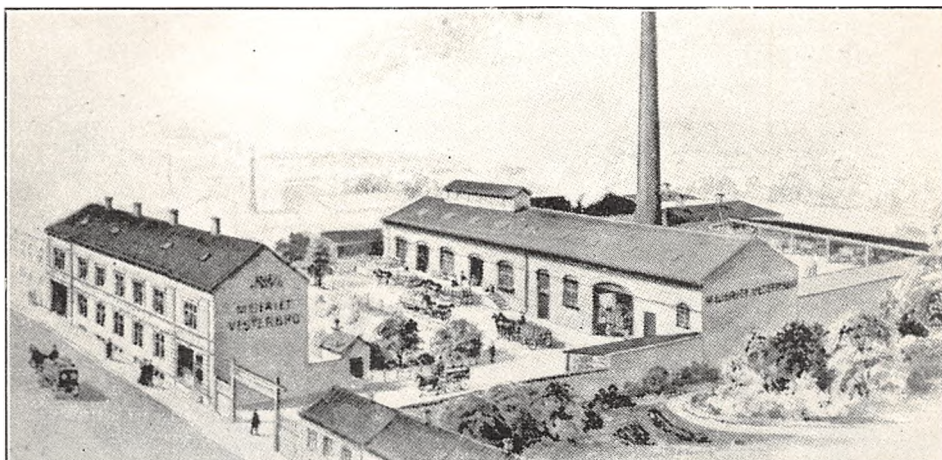

Andelsmejeri, oprettet 1905. Ombygning og Udvidelse 1910, 23 og 24, Eksportflødefabriken oprettet 1922, Icecreamfabriken 1926. Arkitekt Frimodt Clausen, Aarhus, har medvirket 1905—24 og Arkitekt J. Jespersen, Fredericia, var Raadgiver ved Bygning af Perronerne. Beboelsen er særskilt. Brandforsikring for Bygninger 300.000 Kr., for Maskiner 200.000 Kr. Ejendomsskyld 250.000 Kr.

446 Leverandører med 3800 Køer, alle med mellem 4 og 150 Køer.

Reduktaseprøve siden 1923. Mejeriet deltager i Tuberkulosens Bekæmpelse og giver 1 Øres Overpris pr. kg Mælk fra rene Besætninger. Kulfyring. Elektrisk Belysning fra eget Værk.

Mejeriet er monteret med 2 Sinus Indvejningsvægte (1905 og 22), 3 Buaas Bismar Udvejningsvægte (1915 og 16), Silkeborg Smørvægt (1922), flere Decimalvægte, Dania Regenerativapparat (1928), Universal do. (Reserveapparat) (1916), 2 Sabroe Kølemaskiner (1905 og 26), Stassaniseringsanlæg (1930), 2 Titan Centrifuger (1922 og 23), 2 Alfa do. (1908), 2 Hamlet Kærner (1931), Sabroe Kedel (1925), 1 Sabroe Dampmaskine (1906), 1 Atlas do. (1931), Dynamo til Lysanlæg, Vandrensingsanlæg, Isknuser (1926), Icecreamanlæg.

Der anvendes udelukkende fortinneede Transportspande paa Mejeriet, i Udsalgene udelukkende Aluminiumspande til Kærnemælk.

	Indvejet Sød Mælk	Solgt Mælk og Fløde	Smørproduktion
1914—15.....	6.88 Mill. kg	—	—
1927—28.....	11.09 —	—	—
1928—29.....	11.98 —	—	—
1929—30.....	12.47 —	—	—

Smørret sælges overvejende i Mejeriets 90 Udsalg, kun lidt til Eksport. Ost produceres ikke. Der produceres Eksportfløde og ca. 100.000 Lt. Icecream.

Mejeriet anvender Handelssyre. Fløden synes

i 3 Bassiner, 2 fortinneede Kobber- og 1 Aluminiumsbassin. Mejeriet har eget Laboratorium. Der afregnes efter fast Pris pr. kg med delvis Afregning for Fedtenheder. Personale: Direktør, Forvalter, Flødemester, Ismester, 6 Mejerister, 16

Kuske, 8 Chauffører, Bogholder (faguddannet Mejerist), 5 Kontorister, 1 Korrespondent, 1 Kontrolør, kvindelige og mandlige Medhjælpere, Butikspersonale, desuden 3—4 Medhjælpere i Ice-cream-Afdelingen i Sæsonen. Mejeriet har 90 Udsalg i Aarhus og Omegn, og Flødeforhandlere overalt i hele Landet.

FORMAND

Hansen, Hans, Gaardejer.
Formand for Andelsmejeriet Mejeriet Vesterbro i Aarhus 1908.

Adresse: Skejby, Aarhus.

DIREKTØR

Andersen, Aksel, Direktør.
Elev paa A/M Rudme, Stenstrup og Godthaab.

Regnskabet føres af Kontoret. Regnskabsaar: November til November.

Mejeriets første Formand var Gaardejer Chr. Christiansen, Aaby, 1905—06 og Gaardejer Karl Jessen, Skejby, 1906—08. Mejeribestyrer Chr. Madsbjerg bestyrede Mejeriet 1905—1921.

paa Vestbirk Højskole 1902—03, paa Ladelund Mælkeriskole 1903, Mejeribestyrer, Hadsten Mejeri 1903—04, Lykkestrup i Mørke 1904—05, Mejeribestyrer paa De forenede Mejerier i Aarhus 1905—06, Ringe 1906—13 og Randers 1913—22, Direktør for Mejeriet Vesterbro i Aarhus 1. Jan. 1922. Formand for Foreningen, Dansk Fløde-Is og for Foreningen af Fabrikanter af Steril Fløde i Danmark. Flere Udmærkelser.

Adresse: Vesterbrogade 17, Aarhus.

Andelsmejeriet Videmark.

Postadresse: Hammel. Jernbaneadresse: Anbæk. Telefon: Voldby 16.

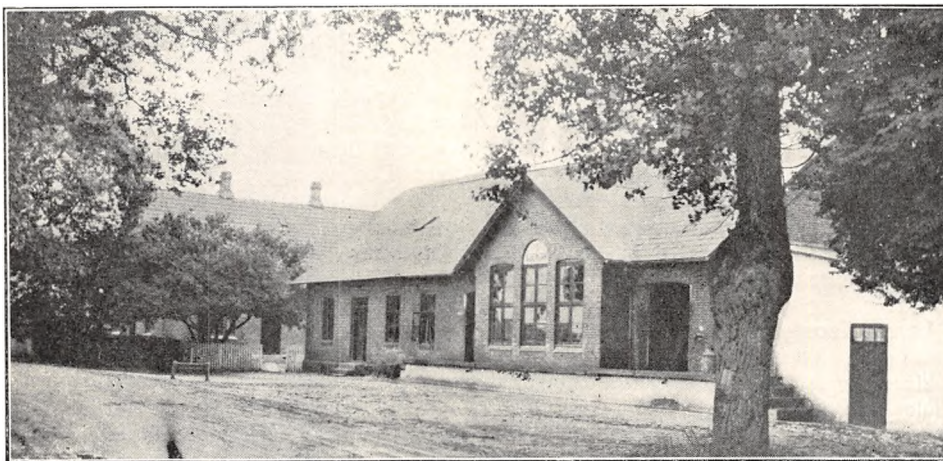

Oprettet 1887. Ombygning og Udvidelse 1923 under Medvirken af Arkitekt E. V. Lind, Skive, og Ingeniør Zeuthen, Silkeborg. Beboelsen er særskilt. Brandforsikring 76.300 Kr. Ejendoms-skyld 28.000 Kr.

192 Leverandører med 1150 Køer, heraf 6 med over 20 Køer, 70 med 4 Køer eller der under. 4 Jersey Køer.

Reduktaseprøve. Kulfyring. Elektrisk Belysning fra eget Værk.

Mejeriet er monteret med Silkeborg Indvejningsvægt (1913), 3 Buaas Udvejningsvægte (de 2 1922 og 1 1913), Silkeborg Baandvægt til Smør

(1918), 1 Balance- og 1 Decimal-Ostevægt, Silkeborg Flødepasteur, Skummetmælkskoger og Forvarmer (1923), Sabroe Kølemaskine (1927), 1 Alfa og 1 Titan Centrifuge (1921 og 18), Silkeborg Kærne (1925), Sabroe Kedel (1924), Frichs Dampmaskine (1903), 1 Dynamo (1905), 1 Centrifugalblæser, Vandrensingsanlæg, 1 Centrifugalpumpe, 2 Mælkepumper og 1 Vandpumpe, Trøstekar med Blik (1910).

Der anvendes 60 % fortinnet og 40 % Aluminiums Transportspande.

Osten sælges til Leverandørerne. Til Osten, der fremstilles af lavpasteuriseret Mælk, anvend-

	Indvejet Sød Mælk	Solgt Mælk og Fløde	Smørproduktion
1912—13.....	2.79 Mill. kg	—	110.200 kg
1913—14.....	3.10 —	—	121.570 —
1914—15.....	2.72 —	—	107.500 —
1927—28.....	3.24 —	—	127.793 —
1928—29.....	3.55 —	Hjemmesalg: 9.940 kg	140.094 —
1929—30.....	3.78 —	Bysalg: 150.643 kg	150.119 —

Der sælges ca. 1300 kg Smør hjemme, ca. 2700 kg i Bysalg, Resten til Eksportforening.

	1927—28	1928—29	1929—30
10% Ost.....	1.826 kg	1.052 kg	1.820 kg
20 - —.....	6.394 —	3.704 —	6.368 —
30 - —.....	914 —	528 —	910 —

tes der 1929—30 32.262 kg Sød- og 96.786 kg Skummet- og Kærnemælk.

Mejeriet anvender Handelssyre. Fløden syrnes i Bassin. Mejeriet har Gerber-Anlæg. Der afregnes efter Fedtenheder. Personale: Mejeribestyrer,

2 Mejerister, 1 Elev, 1 Kontrolør, 2 Kuske, Leverandørernes 15 Kuske.

Formanden fører Kasse-, Mejeribestyreren Mælkeregnskabet. Regnskabsaar: April til April.

FORMAND



Nielsen, Oluf Würtz, f. 2. April 1892 i Voldby, Søn af Gaardejer Niels Nielsen og Hustru Kirstine, f. Würtz. Gift 29. Juni 1917 med Dorteia N., f. Braad.

Elev paa Hadsten Højskole 1916—17, Gaardejer paa Godthaab 1917, tillige Ejer af Markskelsig 1919.

Formand for Menighedsraadet 1922—30, for A/M Videmark 1930, Sognefoged 1930.

Adresse: Voldby pr. Hammel.

BESTYRER

Jensen, Hans Oluf, f. 31. Maj 1890 i Freerslev Hegn, Søn af Skovløber Lars Jensen og Hustru Ellen Hansine, f. Hansen. Gift 25. Okt. 1920 med Marie J., f. Jensen.

Elev, A/M Baunedal 1908—11 og Munkebo 1911—13, Mejerist, A/M Tovbro 1913, Skødstrup 1913—14, Brolund 1914 og Videmark 1915, paa Dalum Mælkeriskole 1915—16, Vikar i Østfynsk Vikarforening 1916, Mejeribestyrer, Pilegaards Møllens A/M 1916—21, paa A/M Videmark 1921. Medlem af Bestyrelsen for Aarhus Amts Mejeristforening 1929—31. Sølvmedalje for Smør ved Landsudstillingen i København 1929, do. og Ærespræmie i Fredericia 1930, alle 3 Aar næsthøjeste Karakter i hele Landet, desuden Sølv- og Bronzemedaljer tidligere, Sølvmedalje, Ærespræmie og værdig til Guldmedalje paa Landsudstillingen i København 1931.

Andelsmejeriet Virkelyst.

Post- og Jernbaneanadresse: Ejstrupholm. Telefon: St. Nørlund 13.

Oprettet 1913 under Medvirken af stedlige Haandværkere. Brandforsikring 44.220 Kr. Ejendomsskyld 10.000 Kr.

26 Leverandører med 200 Køer, heraf 1 med over 20 Køer, 4 med 4 Køer eller der under.

Reduktaseprøve. Fyring med Tørv, Træ og Kul. Petroleumsbelysning.

Mejeriet er monteret med Sinus Indvejningsvægt, Jacob Nielsen Udvejningsvægt, Silkeborg Smørvægt og Diskvægt (alt 1913), 2 Silkeborg



	Indvejet Sød Mælk	Solgt Mælk og Fløde	Smørproduktion
1913—14.....	0.26 Mill. kg	—	10.216 kg
1914—15.....	0.26 —	—	10.731 —
1927—28.....	0.41 —	—	17.146 —
1928—29.....	0.40 —	—	16.676 —
1929—30.....	0.49 —	Hjemmesalg: ca. 1.600 kg	20.189 —

Pasteurer (1913 og 21), Paasch & Larsen, Petersen Forvarmer og Sabroe Kølemaskine (1913), Alfa Centrifuge og Silkeborg Kærne (1926), Sabroe Kedel og Marshall Dampmaskine (1913).

Der anvendes $\frac{2}{3}$ fortinnede og $\frac{1}{3}$ Aluminiums Transportspande.

Der sælges ca. 100 kg Smør hjemme, Resten til Eksporthorening. Ost produceres ikke.

Mejeriet anvender Handelssyre. Fløden syrnes i Tønder. Der afregnes efter Flødeenheder. Personale: Mejeribestyrelse, 1 Elev, Leverandørernes 3 Kuske.

Mejeribestyrelsen fører Regnskabet. Regnskabsaar: November til November.

FORMAND



Nørlund, Johannes Borup Jensen, f. 19. Maj 1889 i St. Nørlund, Søn af Gaardejer Iver Christian Jensen og Hustru Karen, f. Johansen. Gift 20. Maj 1925 med Marie N., f. Rasmussen.

Elev paa Haslev Landbrugsskole 1917—18, Proprietær 1923. Dommer for Landboforeningen 1924, Formand for A/M Virkelyst 1926.

Adresse: Store Nørlundgaard pr. Ejstrupholm.



stru Johanne, f. Pedersen. Gift 31. Marts 1915 med Alma J., f. Pedersen.

Elev, A/M Kirke Hyllinge 1906—07 og Hjembæk 1907, Mejerist, A/M Kirke Hyllinge 1907—08, paa Ollerup Højskole 1908—09, Mejerist, A/M Kirke Hyllinge 1909—10, Aaholm 1910—11, paa Ladelund Mælkeriskole 1911—12, Mejerist, A/M Hamme-

rum 1912—13, Kredsvikar 1913—15, Mejeribestyrelse, A/M Virkelyst 1915. Kasserer for Brugsforeningen 1922—26, Telefoncentralbestyrelse 1915, Medlem af Bestyrelsen for Sygeplejeforeningen 1920, Dommer for Landboforeningen 1930. 14 Diplomer og Hædrende Omtale for Smør, Bronze-medalje 1931.

BESTYRELSE

Jensen, Peter Kristian, f. 14. Maj 1886 i Ugelstrup, Søn af Landpostbud Hans Jensen og Hu-

Vithen Andelsmejeri.

Post- og Jernbaneadresse: Hinnerup. Telefon: Vithen 3.



Oprettet 1888. Udvidelse 1908 og 14 under Medvirken af stedlige Haandværkere. Beboelsen er særskilt. Brandforsikring 64.400 Kr. Ejendomsskyld 26.000 Kr.

75 Leverandører med 700 Køer, heraf 8 med over 20 Køer, 19 med 4 Køer eller der under.

Reduktaseprøve. Kulfyring. Elektrisk Belysning.

Mejeriet er monteret med Silkeborg Indvejningsvægt (1920), Bismar Udvejningsvægt (1922),

Silkeborg Smørvægt (1910), Danske Mejeriers Maskinfabriks Koger, Flødepasteur og Forvarmer (1907, 14 og 12), Sabroe Kølemaskine (1923), 2 Alfa Centrifuger 3000 kg og 2000 kg (1926 og 22) Hamlet Kærne (1930), Sabroe Kedel (1898), Frichs Dampmaskine (1906), 3 Træostekar (1923, 25 og 23).

Der anvendes overvejende fortinnede Transportspande.

	Indvejet Sød Mælk	Solgt Mælk og Fløde	Smørproduktion
1912—13.....	2.36 Mill. kg	—	88.366 kg
1913—14.....	2.46 —	—	94.738 —
1914—15.....	2.26 —	—	91.098 —
1927—28.....	2.04 —	—	71.654 —
1928—29.....	2.15 —	—	76.620 —
1929—30.....	2.22 —	Hjemmesalg: 32.600 kg	79.150 —

Der sælges ca. 1500 kg Smør hjemme, Resten til Grossist.

	1927—28	1928—29	1929—30
30 % Ost	58.100 kg	59.500 kg	58.200 kg
20 - —	22.000 —	20.000 —	18.000 —
10 - —	6.200 —	6.000 —	6.500 —

Der sælges 5041 kg Ost en detail paa Mejeriet og til Andelshavere, Resten til Grossist. Til Osten, der fremstilles af upasteuriseret Mælk, anvendtes der i 1929—30 361.829 kg Sød- og 605.121 kg Skummet- og Kærnemælk. Afkøling af Ostelageret ved Kølemaskine.

Mejeriet anvender Handelssyre. Fløden syrnas

i Aluminiumsbassin med Laag. Der afregnes efter Flødeenheder. Personale: Mejeribestyrer, 2 Mejerister, 2 Elever, 1 Medhjælper, Leverandørernes 12 Kuske.

Mejeribestyreren fører Regnskabet. Regnskabsaar: Oktober til Oktober.

FORMAND



Beck, Alfred Stephan, f. 28. Dec. 1875 i Halager, Søn af Lærer Jacob Beck og Hustru Erika, f. Christensen. Gift 3. Maj 1913 med Jensine Katrine B., f. Jensen.

Elev paa Aaby Højskole 1893, 94 og 95, Gaardejer 1913. Formand for Foderstofforeningen 1918—24, Hesteforsikringsforeningen 1920—28 og for Vithen

A/M 1924, Medlem af Menighedsraadet, Præstelønningskasserer og Kirkeværge 1926—30.

Adresse: Ruholm, Hinnerup.

BESTYRER



Kristensen, Kristen Jensen, f. 12. Juli 1873 i Føvling Sogn, Søn af Husmand Jens Kristensen og Hustru Bodil Marie, f. Christensen. Gift 28. Nov. 1898 med Mette Katrine K., f. Daugaard.

Elev paa Tobøl A/M, Mejerist, A/M Mejlby, Hinge, Ans, Oxbøl, Stenshøj, Mejeribestyrer paa Blaaahøj A/M 1895—97,

Aadum A/M 1897—99, Stenshøj A/M 1899—1907 og paa Vithen A/M 1. Nov. 1907. Formand og Regnskabsfører for Vithen og Omegns Brugsforening 1919. 3 Sølvmedaljer for Smør og 4 for Ost, desuden mange andre Udmærkelser, Sølvmedalje paa Landsudstillingen i København 1931.

Voel Andelsmejeri.

Postadresse: Sminge. Jernbaneadresse: Resenbro. Telefon: Resenbro 38.

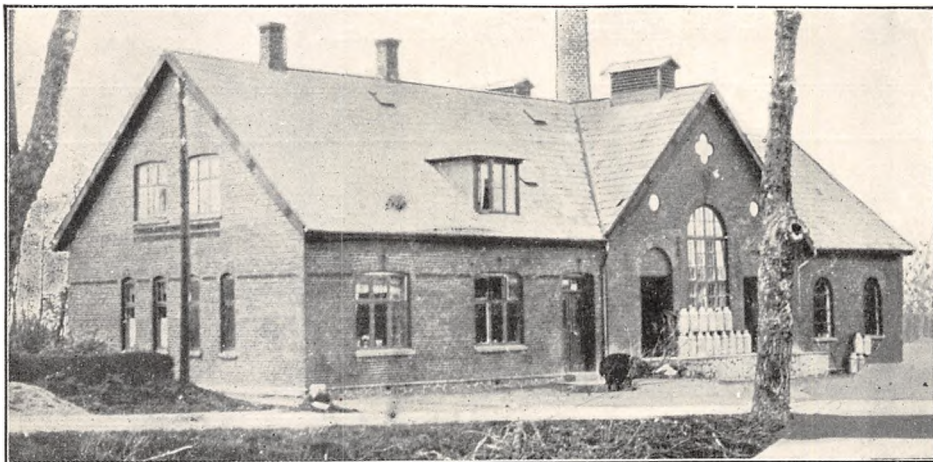

Oprettet 1907 under Medvirken af Arkitekt Nielsen, Aarhus. Udvidelse 1931 under Medvirken af Arkitekt E. V. Lind, Skive. Brandforsikring 76.200 Kr. Ejendomsskyld 20.000 Kr.

144 Leverandører med 1000 Køer, heraf 3 med over 20 Køer, 55 med 4 Køer eller der under.

Reduktaseprøve fra 1. April 1931. Kultyring. Elektrisk Belysning fra eget Værk.

Mejeriet er monteret med Sinus Indvejningsvægt (1907), 2 Buaas Bismar Udvejningsvægte (1920), 2 Silkeborg Smørvægte (1907), Kreaturvægt (1907), 3 Silkeborg Pasteuriseringsapparater

(1929, 30 og 31), Sabroe Kølemaskine (1907), 2 Alfa Centrifuger (1913 og 26), Sabroe Kedel (1907), Caroc & Leth Dampmaskine (1907), Dynamo (1907), Kærnemælks- og Skummetmælks-pumpe, 2 Vandpumper, 1 Træostekar med Kobberbeklædning.

Der anvendes 40 % fortinnede og 60 % Aluminiums Transportspande.

Der sælges ca. 1000 kg Smør hjemme, ca. 500 kg i Bysalg, Resten til Eksportforening. Der produceres kun Ost til Leverandørernes Forbrug. Til Osten, der fremstilles af raa Mælk, anvendes

11.575 kg Sød-, 33,200 kg Skummet- og Kærnemælk.

Mejeriet anvender Handelssyre. Fløden syrnes i Bassin. Mejeriet har eget Laboratorium. Der afregnes efter Fedtenheder. Personale: Mejeribesty-

rer, 1 Mejerist, 1 Elev, Mejeriets Kusk, Leverandørernes 10 Kuske, 1 Kontrolør.

Mejeribestyreren fører Mælke-, Formanden Kasseregnskabet. Regnskabsaar: November til November.

	Indvejet Sød Mælk	Solgt Mælk og Fløde	Smørproduktion
1912—13.....	1.63 Mill. kg	—	65.707 kg
1913—14.....	2.06 —	—	82.466 —
1914—15.....	1.76 —	—	71.353 —
1927—28.....	2.44 —	—	101.921 —
1928—29.....	2.52 —	Hjemmesalg: 43.001 kg	107.198 —
1929—30.....	2.90 —	Bysalg: 35.443 kg	119.658 —

FORMAND



Jensen, Jens, f. 30. Juli 1859 i Sejling, Søn af Gaardejer Jens Jensen og Hustru Christine, f. Jensen. Gift 7. Juni 1888 med Ane J., f. Gustavsen.

Elev paa Vallekilde Højskole 1884, Gaardejer 1888. Formand for Voel Andelsmejeri 1907, for Sogneraadet for Skorup-Tvilum-Voel Kommune 1913—19.

Adresse: Voel Østergaard pr. Sminge.

BESTYRER



Madsen, Mads Peter, f. 2. Febr. 1879 i Grønbæk, Søn af Gaardejer Laust Madsen og Hustru Anna Johanne, f. Jensen. Gift 29. Sept. 1905 med Laurine Christine M., f. Møller.

Elev, A/M Søkilde 1895—97, Mejerist, A/M Herfølge 1897—98 og Bøgekilde 1898—99, paa Ladelund Mælkeriskole 1899—1900, Mejerist, A/M Bjer-

ring 1901—02, Rødding 1902—04, Mejeribestyrer, Granly ved Ulstrup 1904—07, paa Voel A/M 1907. Fh. Medlem af Menighedsraadet i 6 Aar. Flere Bronzemedaljer for Smør.

Vorvadsbro Andelsmejeri.

Postadresse: Skanderborg. Jernbaneadresse: Østbirk. Telefon: Voerladegaard 3.

Oprettet 1887. Ombygning 1931 under Medvirken af Arkitekt E. V. Lind, Skive. Beboelsen er særskilt. Brandforsikring 175.000 Kr. Ejendomsskyld 40.000 Kr.

260 Leverandører med 1660 Køer, heraf 16 med over 20 Køer, 12 med 4 Køer eller der under.

Reduktaseprøve. Mejeriet er i Mælkebedømmelsesforening. Kulfyring. Elektrisk Belysning.

Mejeriet er monteret med Silkeborg Indvejningsvægt (1931), 2 Buaas Bismær Udvejningsvægte (1931), 2 Silkeborg Smørvægte (1916 og 26), 1 Silkeborg og 1 Jac. Nielsen Ostevægt (1916 og 18), Rauer Flødepasteur (1929), Paasch & Larsen, Petersen Regenerativapparat (1929), Sabroe

Kølemaskine (1931), 2 Titan Centrifuger (T. A. 65: 1929 og T. A. 85: 1931), Silkeborg Kærne (1931), Danske Mejeriers Maskinfabriks Kedel (1916), Alliance Dampmaskine (1923), 6 Centrifugalpumper (2 ældre, 4 fra 1931), 2 P. & L., P. Vandpumper, 2 amrk. Ostekar (1922 og 1931).

Der anvendes overvejende fortinnede Transportspande.

Til Osten, der fremstilles af lavpasteuriseret Mælk, anvendes 145.795 kg Sød-, 316.825 kg Skummet- og Kærnemælk. Der sælges 7700 kg en detail paa Mejeriet og til Leverandører, Resten til Grossist. Ostelageret køles med Tromler og Luft.

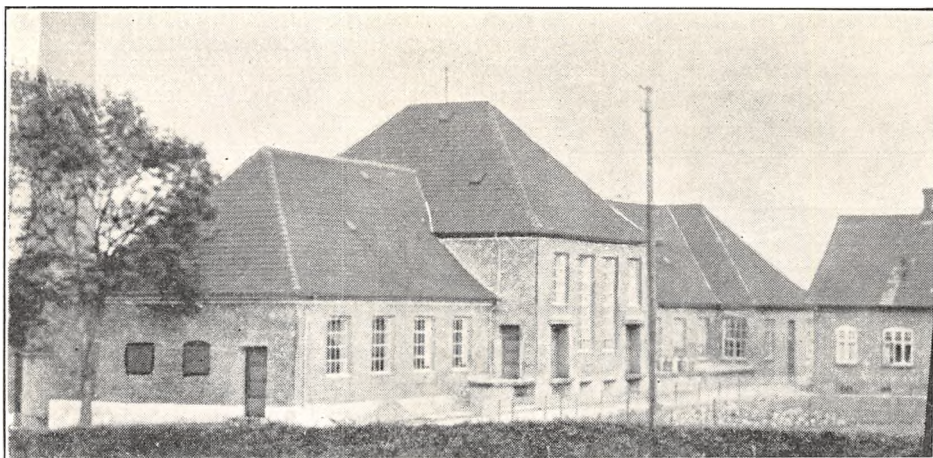

	Indvejet Sød Mælk	Solgt Mælk og Fløde	Smørproduktion
1912—13.....	3.68 Mill. kg	—	150.464 kg
1913—14.....	3.97 —	—	160.627 —
1914—15.....	3.64 —	—	146.984 —
1927—28.....	4.89 —	—	200.111 —
1928—29.....	5.26 —	Hjemmesalg: 24.876 kg	221.791 —
1929—30.....	5.65 —	Bysalg: 14.159 kg	239.781 —

Der sælges ca. 1800 kg Smør hjemme, ca. 650 kg i Bysalg, Resten til Eksportforening.

	1927—28	1928—29	1929—30
20 % Ost	23.200 kg	20.322 kg	19.440 kg
30 - —	15.400 —	15.000 —	20.800 —
45 - —	—	—	2.300 —

FORMAND



Nielsen, Niels Sørensen, f. 24. April 1875 i Rye, Søn af Gaardejer Søren Nielsen, Glarbogaard, og Hustru Johanne, f. Nielsen. Gift 19. Dec. 1907 med Ane N., f. Frandsen.

Elev paa Rye Højskole 1893—94, Gaardejer i Ry 1906—13, i Voerladegaard 1913. Sognefoged 1914—20, Sogenraadsformand i Sønder Vissing-Voerladegaard Kommune 1921—29, Formand for Vorvadsbro A/M 1915, Medlem af Repræsentantskabet for Banken for Brødstrup og Omegn 1922, Formand for Repræsentantskabet for Skanderborg Handels- og Landbrugsbank 1926.

Adresse: Voerladegaard.

BESTYRER



Riis, Dan Møller, f. 23. Dec. 1889 i Møborg Sogn, Søn af Gaardejer Christian Riis og Hustru Maren, f. Møller-Jensen. Gift 11. Nov. 1917 med Petrea R., f. Korsgaard.

Elev, Wedellsborg F/M 1905—06, Kronborg 1906—07, Mejerist, A/M Aastruphøj 1907—08, Balskilde 1908—09, Gylling 1909—11, behandlet Fløde for Skanderup og Hjarup A/M paa Centralmejeriet i Haderslev 1911—13, Mejerist, A/M Egeskov 1914, paa Elbæk Højskole 1914—15 og paa Dalum Mælkeriskole 1915—16, Vikar 1916, Mejeribestyrer paa A/M Lystrup 1916—19, paa Vorvadsbro A/M 1919. Medlem af Menighedsraadet og Revisor i Brugsforeningen 1922. Værdig til Guldmedalje, 4 Sølv- og flere Bronzemedaljer for Smør og Ost.

Mejeriet anvender Handelssyre. Fløden syrnes i Bassin. Mejeriet har Syrningsanlæg for Skummetmælken og eget Laboratorium. Der afregnes efter Fedtenheder. Personale: Mejeribestyrer, 2

Mejerister, 2 Elever, Leverandørernes 21 Kuske, 1 Karl.

Mejeribestyreren fører Regnskabet. Regnskabsaar: November til November.

Østbirk Andelsmejeri.

Post- og Jernbaneadresse: Østbirk. Telefon: Østbirk 25.

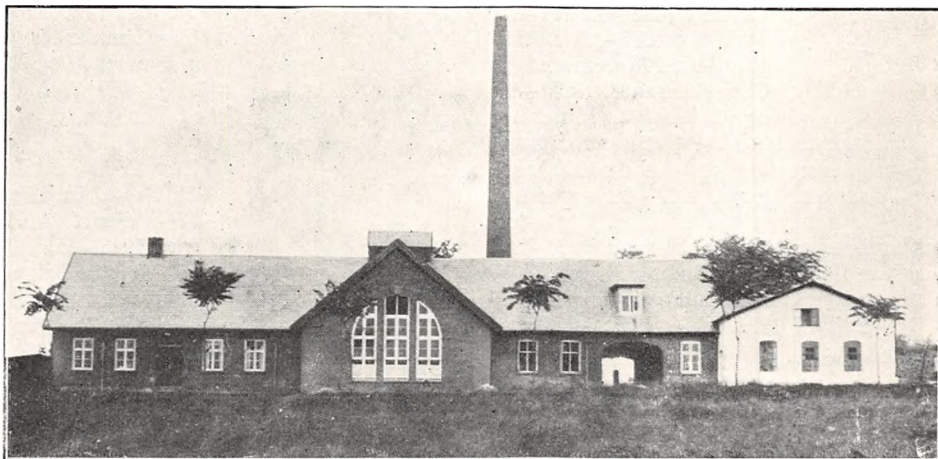

Oprettet 1888. Ombygget 1925 under Medvirken af Arkitekt E. V. Lind, Skive. Brandforsikring 116.000 Kr. Ejendomsskyld 25.000 Kr.

180 Leverandører med 1550 Køer, heraf 14 med over 20 Køer, 40 med 4 Køer eller der under.

Reduktaseprøve. Mejeriet deltager i Tuberkulosisens Bekæmpelse. Kulfyring. Elektrisk Belysning.

Mejeriet er monteret med Sinus Indvejningsvægt (1927), 2 Paasch & Larsen, Petersen Jack Udvejningsvægte (1925), P. & L., P. Smørvægt med Cardanophængning (1927), Jacob Nielsen

Ostevægt (1922), Rauers Koger og Flødepasieur (1926 og 1930), P. & L., P. Forvarmer (1915), Sabroe Kølemaskine (1925), 2 Titan Centrifuger (1931 og 1928), P. & L., P. Kærne (1929), Frederikshavns Jernstøberi Kedel (1899), Alliance I6 HK. Dampmaskine (1916), Centrifugalpumpe (1931), Kærnemælks- og Sødmælkspumpe, Vandpumpe, Rauer Træostekar med Beklædning (1930).

Der anvendes overvejende fortinneede Transportspande.

	Indvejet Sød Mælk	Solgt Mælk og Fløde	Smørproduktion
1912—13.....	3.18 Mill. kg	—	123.558 kg
1913—14.....	3.38 —	—	134.727 —
1914—15.....	3.50 —	—	134.181 —
1927—28.....	4.18 —	—	169.124 —
1928—29.....	4.29 —	Hjemmesalg: 8.741 kg	175.080 —
1929—30.....	4.78 —	Bysalg: 73.565 kg	190.550 —

Der sælges ca. 1.150 kg Smør hjemme, ca. 1.500 kg i Bysalg, Resten til Eksportforening.

I 1929—30 blev der produceret ca. 20.000 kg 30 % Taffelost, 5000 kg 30 % Gouda, 8000 kg 20 % Gouda, 4000 kg 10 % Bachsteiner og 3000 kg 45 % Goudaost. Til Osten, der fremstilles af raa og lavpasteuriseret Mælk, anvendtes 177.986

kg Sød-, 274.183 kg Skummet- og Kærnemælk. Osten parafineres. Afkøling af Lageret ved Luft. Der sælges 3650 kg Ost en detail paa Mejeriet, Resten til Leverandørerne og andre. Der produceres ca. 4000 kg Icecream.

Mejeriet anvender Handelssyre. Fløden syrnes i Bassin. Mejeriet har eget Laboratorium. Der af-

regnes efter Fedtenheder. Personale: Mejeribestyrer, 2 Mejerister, 2 Elever, 1 Kusk, Leverandørernes 14 Kuske.

Mejeribestyreren fører Regnskabet. Regnskabsaar: November til November.

FORMAND



Tønnesen, Peter Marius, f. 26. Juni 1868 i Lund v. Horsens, Søn af Boelsmand Søren Tønnesen og Hustru Maren, f. Petersen. Gift 9. Nov. 1905 med Oline T., f. Tranegaard.

Uddannet som Murer i Horsens 1883—86, Svend i Tyskland 1887—89, Soldat 1890—91, Murersvend i Christianssand 1892—97 og Oslo 1892, Murermester i Christianssand 1892—97, Murerformand paa Vejlefjord Sanatorium 1898—99 og 1900, Murermester i Farsund, Norge, 1902—05, det sidste Aar ledede T. Arbejdet paa Farsund Kirke for Kommunen, Murermester i Aalesund 1905—08, Gaardejer paa Lykkensro i Vinding Sogn 1908—18, paa Højmarksgaard i Tønning Sogn 1919—21, Parcellist i Vestbirk 1921. Fh. Næstformand for Vinding Sogneraad i 6 Aar og Kommunekasserer, fh. Formand for Vinding Foderstoff. og Bestyrelsesmedl. i Vinding Brugsf. og A/M Søbæk, Medlem af Menighedsraadet, Vurderingsmand i

Landbyg. alm. Brandfors. for Skanderborg Amt, Voldgiftsdommer for Tyrsting-Vrads Herreder i Husdyrsager, Formand for Østbirk Elektricitetsværk 1925—29, for Østbirk A/M 1925.

Adresse: Vestbirk.

BESTYRER



Andersen, Køgs, f. 15. Febr. 1895 i Hvirring, Søn af Teglbænder Kr. Andersen, Sandvad, og Hustru Marie. Gift 7. Maj 1922 med Barbara A., f. Nielsen.

Elev, A/M Torrild 1910—11, Ore v. Mejlskov 1911—13, Mejerist, A/M Vorkmark 1913—15, Østbirk 1918—19, paa Dalum Mælkeriskole 1919—20, Mejerist paa Østbirk A/M 1920—21, Mejeribestyrer paa samme 1921. Kommunalrevisor 1930. Forsøgslaboratoriets Diplom for de sidste 3 Aar, Guldur fra Eksportforeningen, 6 Sølv- og flere Bronzemedaljer.

VIBORG AMT

Aalestrup Andelsmejeri.

Post- og Jernbaneadresse: Aalestrup. Telefon: Aalestrup 40.



Oprettet 1920. Brandforsikring 86.400 Kr. Ejendomsskyld 28.600 Kr.

128 Leverandører med 1050 Køer, heraf 2 med over 20 Køer, 15 med 4 Køer eller der under.

Reduktaseprøve. Kulfyring. Elektrisk Belysning.

Mejeriet er monteret med Silkeborg Indvejningsvægt (1920), 1 Bismær og 1 Decimal Udvejningsvægt (1928 og 30), gammel Balance Smør-

vægt, Silkeborg Regenerativapparat (1928), Sabroe Kølemaskine (1924), Titan Centrifuge (1928), Hamlet Kærne (1929), Danske Mejeriers Maskinfabriks Kedel (1924), Marshall Dampmaskine (1930 brugt).

Der anvendes 85 % fortinne og 15 % Aluminiums Transportspande.

	Indvejet Sød Mælk	Solgt Mælk og Fløde	Smørproduktion
1927—28.....	2.39 Mill. kg	—	89.913 kg
1928—29.....	2.65 —	—	102.652 —
1929—30.....	2.85 —	Bysalg: 375.357 kg	111.985 —

Der sælges 4.500 kg Smør i Bysalg, Resten til Grossist. Ost produceres ikke. Der produceres 3.000 kg Icecream aarlig.

Mejeriet anvender Handelssyre. Fløden syrnes i Aluminiumsbassin (1928). Mejeriet har eget La-

boratorium. Der afregnes efter Fedtneheder. Personale: Mejeribestyrelse, 2 Mejerister, 1 Elev, 1 Ekspeditrice, 2 Kuske, Leverandørernes 14 Kuske.

Mejeribestyreren fører Regnskabet. Regnskabsaar: November til November.

FORMAND



Clausen, Kristian Johan, f. 1. Maj 1878 i Bygum, Søn af Gaardejer Claus Madsen og Hustru Anna, f. Poulsdatter. Gift 19. Okt. 1923 med Anna C., f. Nørgaard.

Uddannet ved Landvæsen, Gaardejer 1904. Medlem af Bestyrelsen for Aalestrup A/M 1920—25, dets Formand 1925.

Adresse: Bygum Mosegaard pr. Aalestrup.

BESTYRER



Jørgensen, Frederik Kristian, f. 4. Sept. 1892 i Smakkerup v. Holbæk, Søn af Husmand Lars Christian Jørgensen og Hustru Johanne Sophie, f. Jensen. Gift 29. Aug. 1920 med Agnes J., f. Jensen.

Elev, A/M Englevaad, paa Ladelund Mælkerskole 1918—19, Mejerist, A/M Durup, Marslev F/M, A/M Rødding, Kjeldbjerg og

Skive, Mejeribestyrelse, Aalestrup A/M 1. Sept. 1920. Sølvmedalje for Smør 1927 og Bronzemedalje 1925.

Aalum Andelsmejeri.

Post- og Jernbaneadresse: Randers. Telefon: Aalum 41.

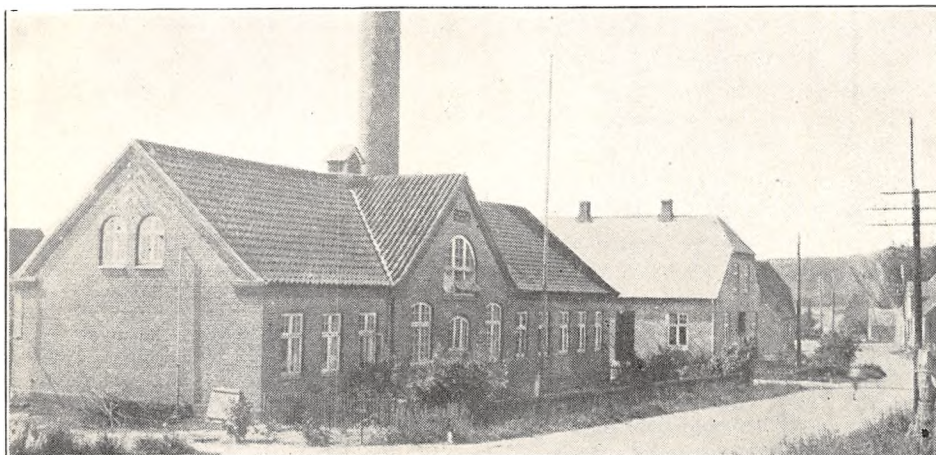

Oprettet 1916. Ombygning 1925 under Medvirken af stedlige Haandværkere. Beboelsen er særskilt. Brandforsikring 79.000 Kr. Ejendoms-skyld 17.000 Kr.

65 Leverandører med ca. 350 Køer, heraf 1 med over 20 Køer, 20 med 4 Køer eller der under.

Reduktaseprøve. Kulfyring. Elektrisk Belysning.

Mejeriet er monteret med Silkeborg Ind- og Udvejningsvægt (1916), do. Smørvægt (1930), Silkeborg Regenerativapparat (1920), Sabroe Kølemaskine (1916), Titan T. A. 45 Centrifuge (1920), Silkeborg Kærne (1931), Kolding Kedel og do Dampmaskine (1925).

Der anvendes overvejende fortinnede Transportspande.

	Indvejet Sød Mælk	Solgt Mælk og Fløde	Smørproduktion
1927—28.	0.92 Mill. kg	—	36.335 kg
1928—29.	0.94 —	510 kg Fløde 5.230 kg sød Mælk	38.134 —
1929—30.	1.01 —		40.675 —

Der sælges ca. 150 kg Smør hjemme, ca. 700 kg til Leverandører, Resten til Grossist. Ost produceres ikke.

Mejeriet anvender Handelssyre. Fløden syrnes i Bassin. Mejeriet har eget Laboratorium. Der af-

regnes efter Fedtenheder. Personale: Mejeribestyrer, 1 Mejerist, Leverandørernes 5 Kuske.

Mejeribestyreren fører Regnskabet. Regnskabsaar: Oktober til Oktober.

FORMAND

Bjerring, Rasmus, f. 23. Aug. 1879 i Vindum, Søn af Gaardejer Anders Bjerring og Hustru Maren, f. Christensen. Gift med Else Marie B., f. Jensen.

Uddannet ved Landvæsen, Elev paa Ladelund Landbrugsskole 1899—1900, Gaardejer. Formand for Aalum Andelsmejeri 1918.

Adresse: Svinding pr. Randers.



og Hustru. Gift med Kathrine C., f. Hansen.

Elev, Aadal A/M 2 Aar, paa Ladelund Mælkerskole 1912—13, Mejerist, A/M Lindved, Ulkjær, Ølstedbro, Midtsjællands H/M, Aadal A/M, Vikar i Vejle Amts Mejeristforening 3½ Aar, Smørmester paa Randers A/M 1916—19, Mejeribestyrer, Aalum A/M 1919.

BESTYRER

Christensen, Niels, f. 10. Juli 1889 i Skibet, Søn af Møllejejer og Landmand Niels Christensen

Alderslyst Mejeri og Flødefabrik.

Post- og Jernbaneadresse: Silkeborg. Telefon: Silkeborg 841.

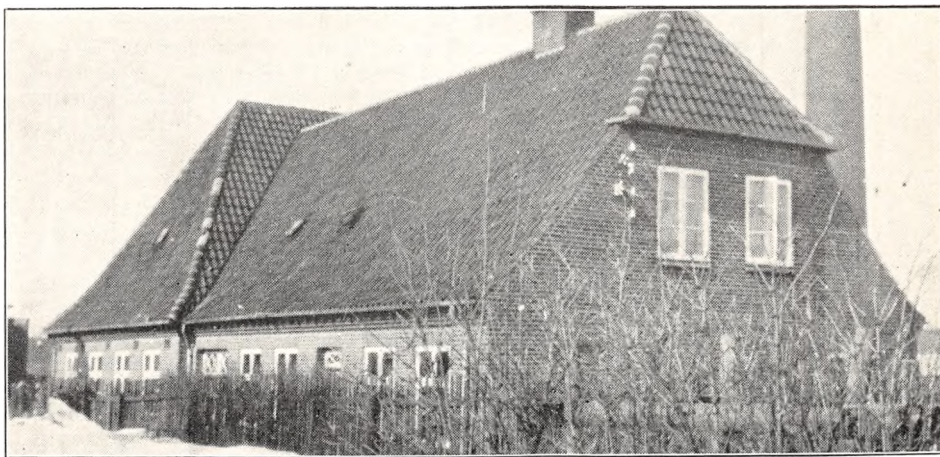

Fællesmejeri, oprettet den 1. Nov. 1928 under Medvirken af Arkitekt E. V. Lind, Skive. Brandforsikring 84.500 Kr.

6 Leverandører med 311 Køer, heraf 4 med over 20 Køer, ingen med 4 Køer eller der under.

Reduktaseprøve. Fyring med Kul og Savsmuld. Elektrisk Belysning.

Mejeriet er monteret med Silkeborg Ind-, Udvejnings- og Smørvægt, do. Flødepasteur og Forvarmer, Sabroe Kølemaskine, Alfa Centrifuge,

Silkeborg Kærne, Sabroe Kedel, Frichs Dampmaskine, 4 Silkeborg Mælkepumper (alt 1928), Vandpumpe.

Der anvendes ligeligt fortinnede og Aluminiums Transportspande.

Der sælges ca. 500 kg Smør til Leverandørerne, ca. 5000 kg i Bysalg, Resten til Grossist. Ost produceres ikke. Der sælges 3000 ¼ Ltr. Flaskefløde ugentlig til Grossister.

	Indvejet Sød Mælk	Solgt Mælk og Fløde	Smørproduktion
1928—29.....	0.80 Mill. kg	—	24.736 kg
1929—30.....	0.87 —	Bysalg: 314.617 kg	23.782 —

Mejeriet anvender Handelssyre. Fløden syrnes i Egetræstønder. Mejeriet har eget Laboratorium. Der afregnes efter Fedtenheder. Personale: 1 Mejerist, 1 Ekspeditrice, 1 Elev, 1 Bydreng, 3 Kuske, Leverandørernes 2 Kuske. Mejeriet har 3 Udsalg.

Mejerieieren fører Regnskabet. Regnskabsaar: November til November.

Fra 1. Oktober 1931 faar Mejeriet 7 nye Leverandører med tilsammen ca. 210 Køer, hvorved Mælkemængden kommer op paa 1.75 kg aarlig.

EJER

Grønborg, Folmer Thøgersen, f. 7. Okt. 1899 i Ingstrup, Søn af Mejeribestyrelse Julius Th. Grønborg og Hustru Karen, f. Jørgensen. Gift 7. Okt. 1928 med Else G., f. Søndergaard.

Elev, Lønstrup F/M 1915—18 og A/M Haabet 1918—19, Mejerist, A/M Fællesmaal 1919—20, Aabybro 1920—21, paa Dalum Mælkeriskole 1921—22, Vikar i Aalborg Amt 1 Aar, Mejerist, A/M Saltum 1923—24 og Korsvej 1924—28. Mejeriejer Alderslyst Mejeri og Flødefabrik 1928.

Adresse: Alderslyst pr. Silkeborg.



Ans Mejeri.

Postadresse: Ans By. Jernbaneadresse: Tange. Telefon: Ans 9.

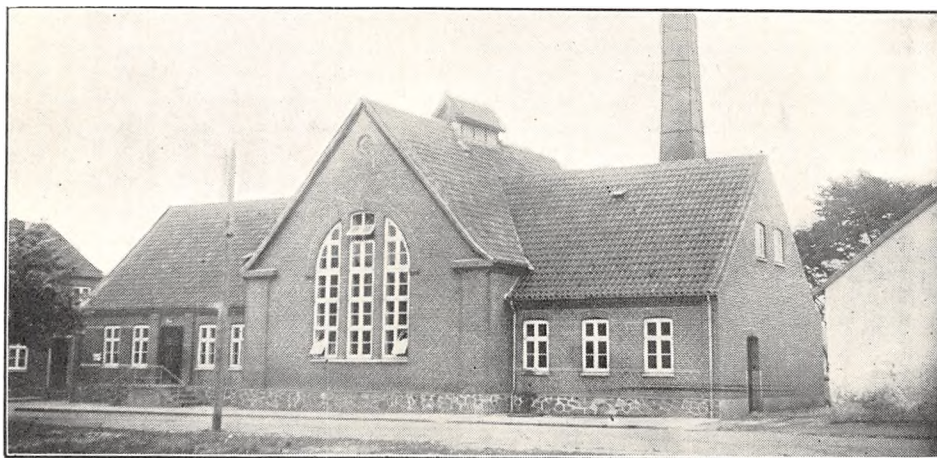

Andelsmejeri, oprettet 1893. Ombygning 1929 under Medvirken af Arkitekt E. V. Lind, Skive. Beboelsen er særskilt. Brandforsikring 113.000 Kr. Ejendomsskyld 30.000 Kr.

236 Leverandører med 1528 Køer, heraf 6 med over 20 Køer, 106 med 4 Køer eller der under. Reduktaseprøve. Kulfyring. Elektrisk Belysning.

Mejeriet er monteret med Sinus Inavejningsvægt og 2 Bismær Udvejningsvægte (1913), Silkeborg Smørvægt (1930), do. Flødepasteur, Koger og Forvarmer (1928), Sabroe Kølemaskine (1929), 1 Titan og 1 Alfa Centrifuge (1926 og 18), Buas Kærne (1926), Sabroe Kedel og Danske Mejeriers Maskinfabriks Dampmaskine (1929).

	Indvejet Sød Mælk	Solgt Mælk og Fløde	Smørproduktion
1912—13.....	3.33 Mill. kg	—	127.090 kg
1913—14.....	3.35 —	—	128.320 —
1914—15.....	3.04 —	—	116.730 —
1927—28.....	4.18 —	—	166.534 —
1928—29.....	4.55 —	Hjemmesalg: 6.531 kg F.	185.294 —
1929—30.....	4.92 —	8.263 -s.M.	198.571 —

Der anvendes ca. 40 % fortinnede og ca. 60 % Aluminiums Transportspande.

Der sælges ca. 1100 kg Smør hjemme, Resten til Grossist. Ost produceres ikke.

Mejeriet anvender Handelssyre. Fløden syrnes i Aluminiumsbassin. Mejeriet har eget Labora-

torium. Der afregnes efter Fedtenheder. Personale: Mejeribestyrer, 2 Mejerister, 1 Elev, 1 Kontrolør, 1 Kusk, Leverandørernes 21 Kuske.

Mejeribestyreren er Kasserer og fører Regnskabet. Regnskabsaar: November til November.

FORMAND



Rasmussen, Kristian, f. 24. April 1878 i Hersom Skole, Søn af Lærer Hans Kristian Rasmussen og Hustru Marie Katrine, f. Kristiansen. Gift 4. Nov. 1904 med Jensine R., f. Jensen.

Tjenestekarl forskellige Steder 1892—1904, Gaardejer 1904. Formand for Ans Mejeri 1917 og for Silkeborg Andels-Svine-slakteri 1925.

Adresse: Riisgaard pr. Grønbæk.

BESTYRER



Black, Christen Nedgegaard, f. 18. Juli 1882 i Søften v. Hinnerup, Søn af Forpagter Peter Black og Hustru Karoline, f. Jensen. Gift 5. April 1917 med Helene B., f. Nielsen.

Elev, Vithen A/M, paa Ladelund Mælkerskole 1907—08, Mejerist paa forskellige Mejerier, Vikar i Randers Amt 1½ Aar, Mejeribestyrer, Vissing

A/M 1911—13, paa Ans Mejeri 1913. Medlem af Menighedsraadet, Kommunalrevisor, Revisor i Silkeborg og Omegns Mejeristforening. Flere Udmærkelser for Smør.

Andelsmejeriet Balling.

Post- og Jernbaneadresse: Balling. Telefon: Balling 7.

Oprettet 1887. Ombygning 1912 under Medvirken af Arkitekt E. V. Lind, Skive. Beboelsen er særskilt. Brandforsikring 90.600 Kr. Ejendoms-skyld 20.000 Kr.

133 Leverandører med 1200 Køer, heraf 10 med over 20 Køer, 47 med 4 Køer eller der under.

Reduktaseprøve. Mejeriet deltager i Tuberkulosens Bekæmpelse. Kulfyring. Elektrisk Belysning.

Mejeriet er monteret med Sinus Indvejningsvægt og 2 Buaas Udvejningsvægte (1916), Silkeborg Smørvægt og Diskvægt (1910), 2 Danske Mejeriers Maskinfabriks Pasteur (1912 og 28), do. Forvarmer og Sabroe Kølemaskine (1912), 2 Alfa Centrifuger (1922 og 26), Hamlet Kærne

(1927), D. M. M. Kedel (1925), Caroc & Leth Dampmaskine (1908), Centrifugalpumpe (1925).

Der anvendes $\frac{2}{3}$ fortinnede og $\frac{1}{3}$ Aluminiums Transportspande.

Der sælges ca. 1200 kg Smør hjemme, ca. 600 kg i Bysalg, Resten til Grossist. Ost produceres ikke.

Mejeriet anvender Handelssyre. Fløden syrnes i Bassin. Mejeriet har eget Laboratorium. Der afregnes efter Fedtenheder. Personale: Mejeribestyrer, 2 Mejerister, 1 Elev, 1 Kusk, Leverandørernes 15 Kuske.

Mejeribestyreren fører Regnskabet. Regnskabsaar: Oktober til Oktober.

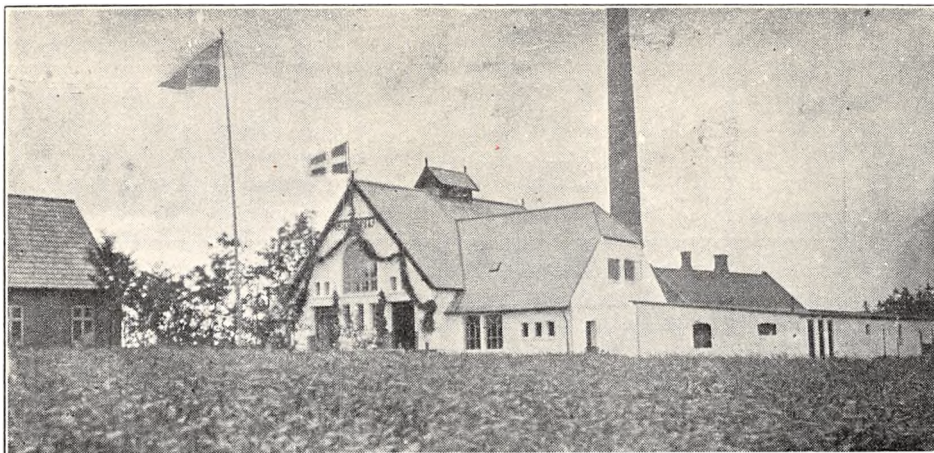

	Indvejet Sød Mælk	Solgt Mælk og Fløde	Smørproduktion
1927—28.....	3.00 Mill. kg	—	123.676 kg
1928—29.....	3.23 —	Hjemmesalg: 1.600 kg	132.975 —
1929—30.....	3.76 —	Bysalg: 45.312 kg	154.598 —

FORMAND



Pedersen, Niels, f. 30. April 1895 i Balling, Søn af Gaardejer Peder Pedersen og Hustru Kristine, f. Geertsen. Gift 17. Sept. 1920 med Elisabeth P., Datter af Politibetjent Peder Henriksen og Hustru Maren, f. Møller.

Uddannet ved Landvæsen, Elev paa Ask Høj- og Landbrugsskole 1914—15, Gaardejer 1920. Formand for A/M Balling 1928 og for Sparekassen 1929, Medlem af Balling-Volling Sogneraad 1929. Adresse: Damgaard pr. Balling.

BESTYRER

Ringgaard, Peder, f. 22. Nov. 1878 i Gullerup, Søn af Gaardejer Mikkell Jacobsen og Hustru Maren, f. Ringgaard. Gift 9. Sept. 1911 med Kirstine R., f. Andersen.

Elev, A/M Brodal 1896—98, Mejerist, Erslev A/M og paa Ollerup Højskole 1898—99, Soldat 1899—1900, Mejerist, A/M Ullerslev 1900—01, paa Ladelund Mælkerskole 1901—02, Mejerist, A/M Brodal 1902—03, Mejeribestyrelse, A/M Balling 1903.

Andelsmejeriet Baltic.

Post- og Jernbaneadresse: Ulstrup. Telefon: Ulstrup 59.

Oprettet 1916 under Medvirken af stedlige Haandværkere. Brandforsikring 50.200 Kr. Ejendomsskyld 24.000 Kr.

99 Leverandører med 675 Køer, heraf 6 med over 20 Køer, 19 med 4 Køer eller der under.

Reduktaseprøve. Kulfyring. Elektrisk Belysning.

Mejeriet er monteret med Silkeborg Indvejningsvægt (1916), Bismær Udvejningsvægt (1930), Silkeborg Smørvægt (1916), do. Regenerativapparat (1925), Sabroe Kølemaskine (1916), Alfa A.



	Indvejet Sød Mælk	Solgt Mælk og Fløde	Smørproduktion
1927—28.....	1.65 Mill. kg	—	65.336 kg
1928—29.....	1.84 —	—	73.155 —
1929—30.....	2.08 —	Hjemmesalg: 72.720 kg	83.533 —

Der sælges ca. 350 kg Smør hjemme, ca. 1500 kg i Bysalg, Resten til Grossist.

	1927—28	1928—29	1929—30
10 % Bachsteiner	572 kg	572 kg	572 kg
20 - Gouda	858 —	858 —	858 —

V. 6 Centrifuge og Zenith Kærne (1929), Cochran Kedel (1930), Elektromotor, amerikansk Ostekar (1916).

Der anvendes fortinnede Transportspande. Osten sælges til Leverandørerne og andre. Til Osten, der fremstilles af upasteuriseret Mælk, an-

FORMAND

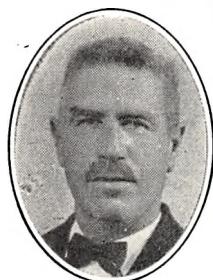

Pedersen, Søren Jensen, f. 16. Aug. 1869 i Amstrup, Søn af Gaardejer Jens Pedersen og Hustru Ellen, f. Larsdatter. Gift 25. Marts 1925 med Marie P., f. Jensen.

Elev paa Ollerup Højskole 1890—91, Testrup Højskole 1893, Gaardejer 1910. Medlem af Hvorslev-Gerning Sogneraad 1913—17, af Menighedsraadet

1918, Formand for A/M Baltic 1916, for Ulstrup Brugsforening 1919, for Foderstofforeningen 1920, Tillidsmand i Banken for Bjerringbro og Omegn 1926.

Adresse: Ulstrup.

BESTYRER



Sørensen, Chresten, f. 20. Aug. 1888 i Tange, Søn af Husmand Søren Sørensen og Hustru Mette, Marie, f. Hartvig. Gift 23. Sept. 1918 med Eleonora Kristine S., f. Ribergaard.

Elev, A/M Nøddelund, paa Ladelund Mælkerskole 1913—14, Mejerist, A/M Birket, Kildedyb og Dannemare, Studieophold paa Osterier i Holland 1/2

Aar, Mejerist, A/M Toft og Aalestrup, Mejeribestyrer paa A/M Baltic 1916. Regnskabsfører for Ulstrup Foderstof- og Gødningsforening 1918, for Brugsforeningen 1920, Bestyrelsesmedlem i Hvorslev-Gerning Hjælpekasse 1925. Sølvmedalje 1922 og 28 for Smør og desuden flere Udmærkelser.

vendtes i 1929—30 5150 kg Sød- og 13.450 kg Skummet- og Kærnemælk.

Mejeriet anvender Handelssyre. Fløden syrnes i Aluminiumsbassin med Laag. Mejeriet har eget Laboratorium. Der afregnes efter Fedtenheder.

Personale: Mejeribestyrer, 1 Mejerist, 1 Elev, 1 Kusk, Leverandørernes 8 Kuske.

Mejeribestyreren fører Regnskabet. Regnskabsaar: Oktober til Oktober.

Bjerregrav Andelsmejeri.

Post- og Jernbaneadresse: Møldrup. Telefon: Skringstrup 15.

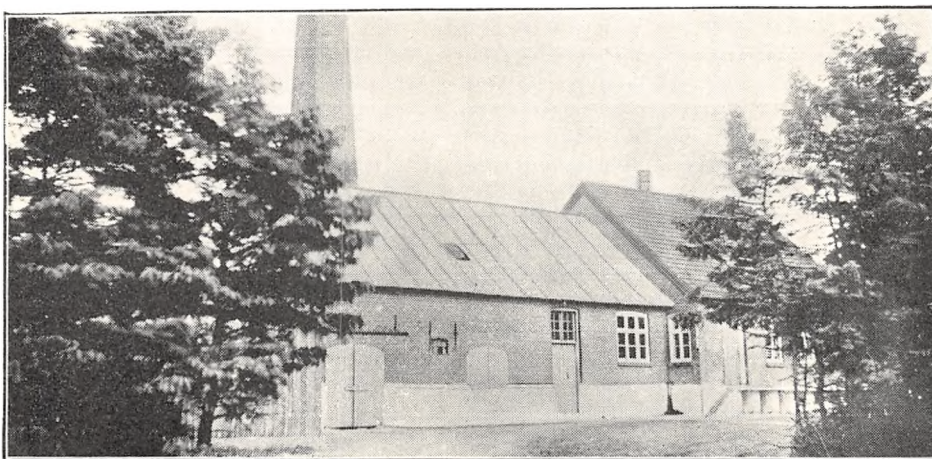

Oprettet 1901. Beboelsen er særskilt. Brandforsikring 87.000 Kr. Ejendomsskyld 46.000 Kr.

170 Leverandører med 1350 Køer, heraf 4 med over 20 Køer, 52 med 4 Køer eller der under. Reduktaseprøve. Kulfyring. Elektrisk Belysning.

Mejeriet er monteret med Sinus Indvejningsvægt og 2 Buas Bismar Udvejningsvægte (1923), Silkeborg Smørvægt (1927), do. Flødepasteur, Ko-

ger og Forvarmer (alt 1924), Sabroe Kølemaskine (1921), Alfa Centrifuge (1924), Silkeborg Kærne (1923), Sabroe Kedel (1920), Alliance Dampmaskine (1921), 1 Vandpumpe, 1 Skummetmælks- og 1 Kærnemælkspumpe, Træostekar.

Der anvendes overvejende fortinnede Transportpande.

	Indvejet Sød Mælk	Solgt Mælk og Fløde	Smørproduktion
1913.....	1.64 Mill. kg	—	65.020 kg
1914.....	1.67 —	—	64.710 —
1915.....	1.67 —	—	66.120 —
1928.....	3.02 —	—	121.141 —
1929.....	3.36 —	Hjemmesalg: 3.755 kg	138.974 —
1930.....	3.60 —	Bysalg: 7.000 kg	147.611 —

Der sælges ca. 1200 kg Smør hjemme, ca. 100 kg i Bysalg, Resten til Grossist. Ost produceres ikke.

Mejeriet anvender Handelssyre. Fløden syrnes i Bassin. Mejeriet har eget Laboratorium. Der af-

regnes efter Fedtenheder. Personale: Mejeribestyrer, 2 Mejerister, 1 Kontrolør, Leverandørernes 12 Kuske.

Mejeribestyreren fører Regnskabet. Regnskabsaar: Kalenderaaret.

FORMAND

Laustsen, Niels, f. 10. Aug. 1889 i Hørrup, Søn af Gaardejer Kristen Laustsen og Hustru Maren, f. Nielsen. Gift 17. Okt. 1914 med Anny L., f. Dons Hansen, Datter af Næstformand Jens Hansen og Hustru Anna Kathrine, f. Dons.

Uddannet ved Landvæsen, Elev paa Asmildkloster Landbrugsskole 1911—12, Gaardejer 1910. Formand for Hørrup Foderstofforening 1915, Bjerregrav A/M 1926, Bjerregrav Indkøbsforening 1929 og for Hersom og Omegns Forsikringsforening 1927, Vurderingsmand for Landbygningernes alm. Brandforsikring 1920, Medlem af Voldgiftsretten for Rinds og Gislum Herreder 1926 og af Bestyrelsen for Viborg Andelsslægteri 1928, Medlem af Hersom-V. Bjerregrav Sogneraad 1925, Kommunalrevisor 1927, Medlem af Skolekommissionen 1929.

Adresse: Hørrupgaard pr. Møldrup.

BESTYRER



Nielsen, Georg, f. 21. Dec. 1890 i Laastrup, Søn af Husmand Mads Bach Nielsen og Hustru Bendid, f. Petersen. Gift 26. Maj 1926 med Dorthea N., f. Christensen.

Elev, A/M Nr. Jernløse 1907—10, Mejerist, A/M Sejrslev 1911—12, Krogkilde paa Ærø 1912—14 og 1915, paa Dalum Mælkeriskole 1916—17, Mejerist, A/M Godthaab v. Skelskør 1917—18, Omø 1918—21 og Skals 1921—23, Mejeribestyrelse, Bjerregrav A/M 1923.

Bjerregrav Andelsmejeri.

Post- og Jernbaneanadresse: Bjerregrav. Telefon: Over-Fussing 1.

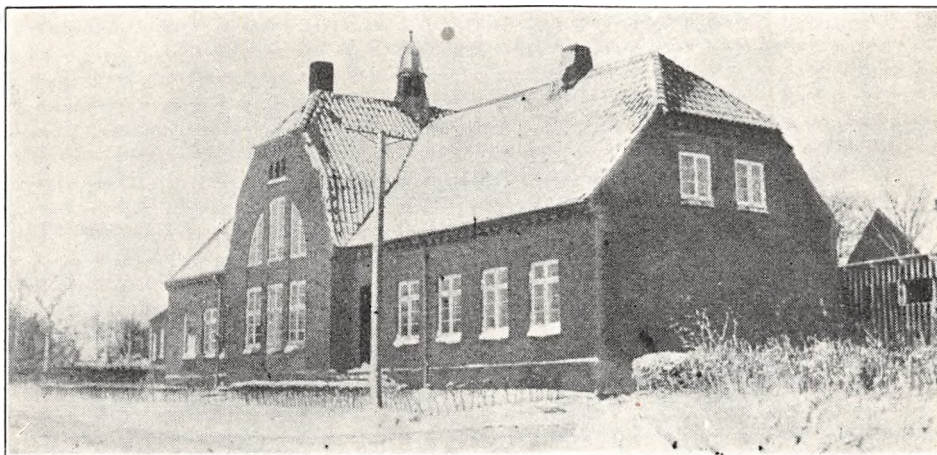

Oprettet 1919 under Medvirken af Arkitekt E. V. Lind, Skive. Brandforsikring 89.800 Kr. Ejendomsskyld 20.000 Kr.

65 Leverandører med 500 Køer, heraf 3 med over 20 Køer, 5 med 4 Køer eller der under.

Reduktaseprøve. Mejeriet deltager ad privat Vej i Tuberkulosens Bekæmpelse. Kulfyring. Elektrisk Belysning.

Mejeriet er monteret med Silkeborg Indvejnings- og Buas Udvejningsvægt, Silkeborg

Smørvægt, do. Regenerativapparat og Sabroe Kølemaskine (alt 1919), Titan T. A. 50 Centrifuge (1923), Silkeborg Kærne (1925), Esbjerg opretstaaende Rørkedel (1927), Thrige 15 H.K. Elektromotor (1930).

Der anvendes fortinne Transportspande.

Der sælges ca. 400 kg Smør til Andelshavere, ca. 2800 kg i Bysalg, Resten til Grossist. Ost produceres ikke.

Mejeriet anvender Handelssyre. Fløden synes

	Indvejet Sød Mælk	Solgt Mælk og Fløde	Smørproduktion
1927—28.....	1.33 Mill. kg	Hj. 753 kg Fl. 1.460 s. M.	—
1928—29.....	1.46 —	Bysalg: 8.144 kg Fløde	—
1929—30.....	1.56 —	97.003 - s. M.	58.252 kg

i Bassin. Mejeriet har eget Laboratorium. Der afregnes efter Fedtenheder. Personale: Mejeribestyrer, 1 Mejerist, 1 Elev, 3 Kuske til Bykørsel for Kuskenes Regning, Leverandørernes 5 Kuske.

Mejeriet har særlig Kasserer, Mejeribestyreren fører Mælke-regnskabet. Regnskabsaar: Oktober til Oktober.

FORMAND



Cleemann, Johan Heinrich, f. 27. Febr. 1887 i Hammershøj ved Viborg, Søn af Dyrlæge A. H. Cleemann og Hustru, f. Lottrup. Gift med Karen Marie C., Datter af Kommunelærer Aaby og Hustru.

Dyrlægeeksamen 1908, Dyrlæge i Hammershøj 1908—22, Ejer af Moesgaard ved Randers 1922.

Formand for Bjerregrav Andelsmejeri 1930.
Adresse: Moesgaard pr. Over-Fussing.

BESTYRER



Sørensen, Peter Olsen, f. 29. Jan. 1900 i Sønder-skov, Astrup Kommune, Søn af Landmand Christian Sørensen og Hustru. Gift med Maja S., f. Rasmussen.

Elev paa F/M Engbjerg 2 Aar, Stenhøj 1 Aar og Triticum 1 Aar, Førstemejerist, A/M Kallehave 2 Aar, Nimtofte 2½ Aar, Bøjden 1 Aar, paa Lade-

lund Mælkeriskole 1925—26, Førstemejerist F/M Østerbro 15 Mdr., Mejerist, A/M Birkehøj 1927—28, Mejeribestyrer paa Bjerregrav A/M 15. Juni 1928. Anerkendelse for Smør.

Bjerring Andelsmejeri.

Post- og Jernbaneanadresse: Bjerringbro.

Oprettet 1886. Ombygning 1898 under Medvirken af stedlige Haandværkere. Brandforsikring 51.300 Kr. Ejendomsskyld 14.000 Kr.

72 Leverandører med 580 Køer, heraf 2 med over 20 Køer, 10 med 4 Køer eller der under.

Reduktaseprøve. Mejeriet deltager i Tuberkulosisens Bekæmpelse. Kullyring. Elektrisk Belysning.

Mejeriet er monteret med Sinus Indvejningsvægt (1916), Bismar Udvejningsvægt (1928),

Silkeborg Smørvægt, Fr. Cristensen, Randers, Koger, Flødepasteur, Regenerativapparat og Forvarmer (alt 1911), Titan Centrifuge T. A. 60 (1929), Silkeborg Kærne (1925), Brd. Houmøller, Frederikshavn, Kedel (1898), Juchumsen & Nøddelund, Randers, Dampmaskine (1886).

Der anvendes overvejende fortinneede Transportpande. Ishus til 75 Læs.

Der sælges 1420 kg Smør hjemme, 515 kg til

	Indvejet Sød Mælk	Solgt Mælk og Fløde	Smørproduktion
1912—13.....	1.04 Mill. kg	—	39.970 kg
1913—14.....	1.05 —	—	41.090 —
1914—15.....	0.95 —	—	37.080 —
1927—28.....	1.51 —	—	59.130 —
1928—29.....	1.60 —	—	62.670 —
1929—30.....	1.71 —	Hjemmesalg: 106.552 kg	67.650 —

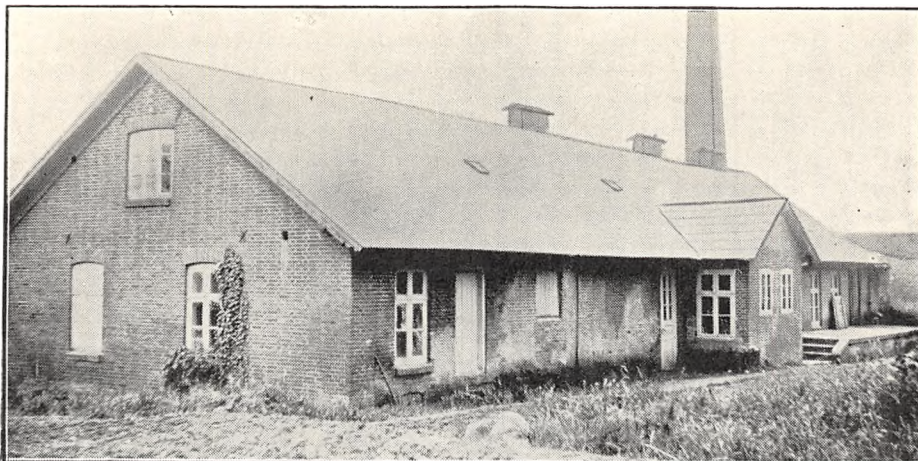

Andelshaverne, Resten til Grossist. Ost produceres ikke.

Mejeriet anvender Handelssyre. Fløden syrnes i fortrinnet Kobberbassin med Laag. Der afregnes efter Flødeenheder. Personale: Mejeribesty-

rer, 1 Mejerist, 1 Elev, 1 Kusk, Leverandørernes 7 Kuske.

Mejeribestyrelsen fører Regnskabet. Regnskabsaar: Oktober til Oktober.

FORMAND



Nielsen, Niels Kristian, f. 31. Marts 1879 i Hørby v. Hobro, Søn af Gaardejer Mogens Nielsen og Hustru Karen Kirstine, f. Nielsen. Gift 9. Marts 1909 med Laura Marie N., Datter af Gaardejer Laust Sørensen, Ørum v. Viborg og Hustru Dorthea Marie, f. Jensen.

Uddannet ved Landvæsen, Gaardejer 1909. Formand for Bjerring Andelsmejeri 1926, Medlem af Bjerring-Mammen Sogneraad 1921, Sogneraad-formand og Kommunekasserer 1927.

Adresse: Bjerring pr. Bjerringbro.

BESTYRELSE



Hansen, Søren Christian, f. 1. Nov. 1890 i Kølseng, Søn af Husmand Christen Hansen og Hustru Birthe Marie, f. Pedersen. Gift 30. Okt. 1916 med Ellen H., f. Andersen.

Elev, A/M Skals og Kragekjær, Mejerist, A/M Damkilde, Pederstrup og Trevad, paa Dalum Mælkeriskole 1912—13, Mejerist, A/M Vanthore, Vikar i Viborg Amt 1916, Mejeribestyrelse paa Bjerring A/M 1. Nov. 1916. Revisor i Brugsforeningen 1916. Sølvmedalje for Smør 1919 samt mange andre Udmærkelser for Smør.

Andelsmejeriet Bofferhøj.

Post- og Jernbaneanadresse: Sønderbæk. Telefon: Sønderbæk 4.

Oprettet 1897. Ombygning 1915. Udvidelse 1931 under Medvirken af stedlige Haandværkere. Beboelsen er særskilt. Brandforsikring 70.000 Kr. Ejendomsskyld 15.800 Kr.

119 Leverandører med 920 Køer, heraf 12 med over 20 Køer, ca. 24 med 4 Køer eller der under. Reduktaseprøve. Kulfyring. Elektrisk Belysning.

Mejeriet er monteret med Maglekilde Indvejningsvægt, Silkeborg Udvejningsvægt, do. Smør-vægt, Paasch & Larsen, Petersen Regenerativapparat (1930), Sabroe Kølemaskine (1923), Alfa 81 Centrifuge (1927), P. & L., P. Kærne (1930), Sabroe Kedel og Alliance Dampmaskine (1931), Kolding Ostekar (1928).

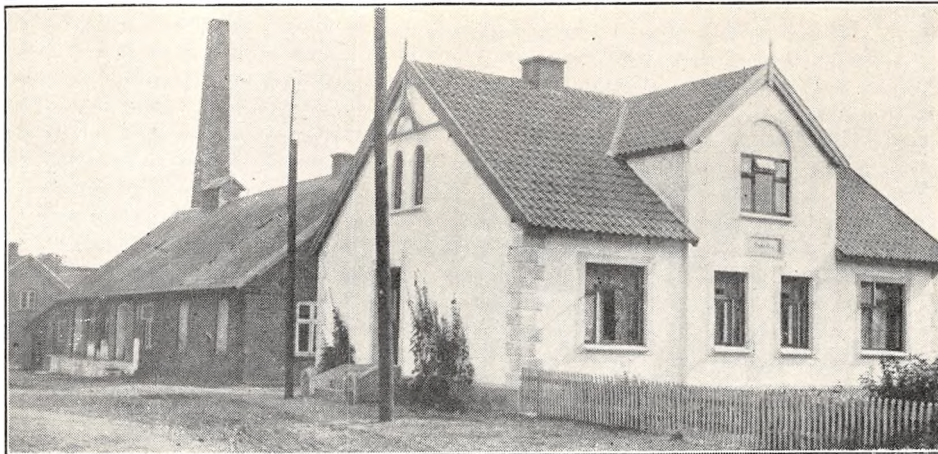

	Indvejet Sød Mælk	Solgt Mælk og Fløde	Smørproduktion
1912—13.....	1.88 Mill. kg	—	73.360 kg
1913—14.....	2.03 —	—	79.080 —
1914—15.....	1.99 —	—	77.910 —
1927—28.....	2.47 —	—	111.525 —
1928—29.....	2.72 —	—	113.000 —
1929—30.....	3.00 —	Hjemmesalg: 31.093 kg	123.578 —

Der anvendes $\frac{1}{3}$ fortinnede og $\frac{2}{3}$ Aluminiums Transportspande.

Der sælges 1500 kg Smør hjemme, Resten til Eksportforening. I 1929—30 blev der produceret 3300 kg 20% Ost, der solgtes til Leverandører og en detail paa Mejeriet. Til Osten, der fremstilledes af lavpasteuriseret Mælk, blev der anvendt 12.000 kg Sød- og 36.000 kg Skummet- og Kærnemælk.

Mejeriet anvender Handelssyre. Fløden syrnes i Bassin. Mejeriet har eget Laboratorium. Der afregnes efter Fedtenheder. Personale: Mejeribestyrer, 1 Mejerist, 1 Elev, Leverandørernes 10 Kuske.

Formanden fører Kasse-, Mejeribestyreren Mælkeregnskabet. Regnskabsaar: Oktober til Oktober.

FORMAND



Mikkelsen, Michael, f. 26. Jan. 1884 i Nørbæk, Søn af Gaardejer Niels Mikkelsen og Hustru Johanne, f. Nielsen. Gift med Petrea M., f. Petersen.

Uddannet ved Landvæsen, Elev paa Grejsdalens Landbrugsskole, Gaardejer. Formand for Andelsmejeriet Bofferhøj 1926.

Adresse: Rejstrup pr. Sønderbæk.

BESTYRER



Winther, Laurits Marius, f. 19. Nov. 1900 i Hobro, Søn af Landmand Niels Christian Winther og Hustru. Gift med Gerda W., f. Jensen.

Elev, Visborg A/M 4 Aar, Mejerist, A/M Raastedbro 2 Aar og Asaa $\frac{1}{2}$ Aar, Førstemejerist paa Aale A/M 3 Aar, paa Dalum Mælkeriskole 1924—25, Førstemejerist A/M Vorvadsbro $\frac{1}{2}$ Aar og paa Bofferhøj, Mejeribestyrer, A/M Bofferhøj 10. Okt. 1927. Sølvmedalje for Smør ved Landsudstillingen 1929.

Borup Andelsmejeri.

Post- og Jernbaneadresse: Løgstrup. Telefon: Knudby 11.

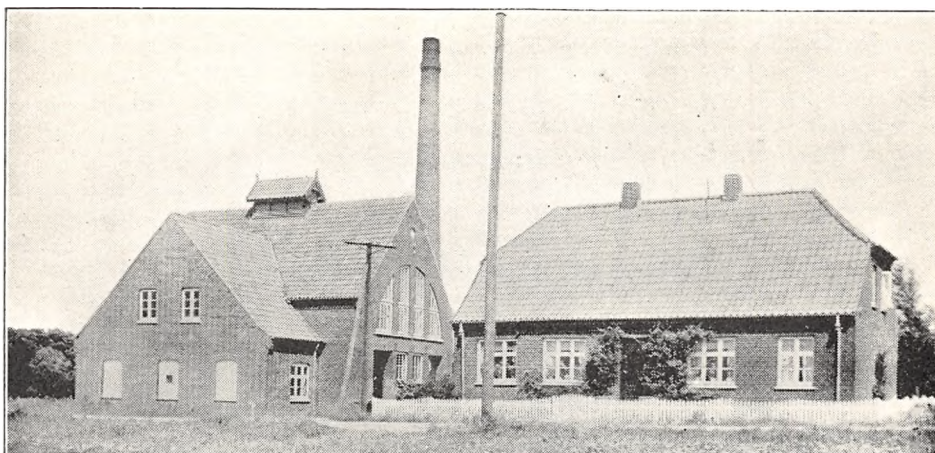

Oprettet 1886. Ombygning 1914 under Medvirken af Arkitekt E. V. Lind, Skive. Beboelsen er særskilt. Brandforsikring 100.000 Kr. Ejendoms-skyld 16.000 Kr.

134 Leverandører med 1150 Køer, heraf 5 med over 20 Køer, 21 med 4 Køer eller der under.

Reduktaseprøve. Kulfyring. Elektrisk Belysning.

Mejeriet er monteret med Sinus Indvejningsvægt (1926), 2 Buaas Udvejningsvægte (1920), Paasch & Larsen, Petersen Smørvægt (1927), Diskvægt (1914), Danske Mejeriers Maskinfabriks og Buaas Pasteurer (1914 og 28), D. M. M. Forvarmer og Sabroe Kølemaskine (1914), 2 Alfa Centrifuger (1928 og 30), P. & L., P. Kærne

	Indvejet Sød Mælk	Solgt Mælk og Fløde	Smørproduktion
1912—13.....	2.30 Mill. kg	—	89.560 kg
1913—14.....	2.35 —	—	92.700 —
1914—15.....	2.19 —	—	86.760 —
1927—28.....	2.47 —	—	102.264 —
1928—29.....	3.14 —	Hjemmesalg: 6.361 kg	131.827 —
1929—30.....	3.52 —	Bysalg: 6.000 kg	146.749 —

FORMAND



Nielsen, Michael, f. 26. Marts 1873 i Kopperup, Søn af Gaardejer Peter Nielsen og Hustru Mette, f. Mikkelsen. Gift 26. Nov. 1900 med Else N., f. Folmersen.

Uddannet ved Landvæsen, Gaardejer 1898. Medlem af Menighedsraadet 1922—26 og af Bestyrelsen for Løgstrup Brugsforening 1923—25, For-

mand for Borup Andelsmejeri 1907.

Adresse: Kvols pr. Løgstrup.

BESTYRER



Ladefoged, Vilhelm Andersen, f. 8. Juni 1886 paa Mors, Søn af Gaardejer Laust Ladefoged og Hustru Signe, f. Willumsen. Gift 22. April 1916 med Kirstine L., f. Christensen.

Elev, Assels A/M 1903—05, Mejerist, A/M Jebjerg 1905—08, Durup 1908—10, paa Ladelund Mælkerskole 1910—11, Mejerist, A/M Erslev 1911,

Hald 1911—13, Brolund 1913—14, Vikar i Viborg Amtskreds 1914—16, Mejeribestyrer paa Borup A/M 1916. Sølv- og Bronzemedaljer samt Diplomer for Smør.

(1920), Mjølner Kedel og Alliance Dampmaskine (1910).

Der anvendes overvejende Aluminiums Transportspande.

Der sælges ca. 1500 kg Smør hjemme, ca. 700 kg i Bysalg, Resten til Grossist. Ost produceres ikke.

Mejeriet anvender Handelssyre. Fløden syrnes i Bassin. Mejeriet har eget Laboratorium. Der afregnes efter Flødeenheder. Personale: Mejeribestyrer, 1 Mejerist, 1 Elev, Leverandørernes 10 Kuske.

Mejeribestyreren fører Regnskabet. Regnskabsaar: Oktober til Oktober.

Borup Andelsmejeri.

Postadresse: Gravballe. Jernbaneadresse: Silkeborg. Telefon: Gravballe 17.

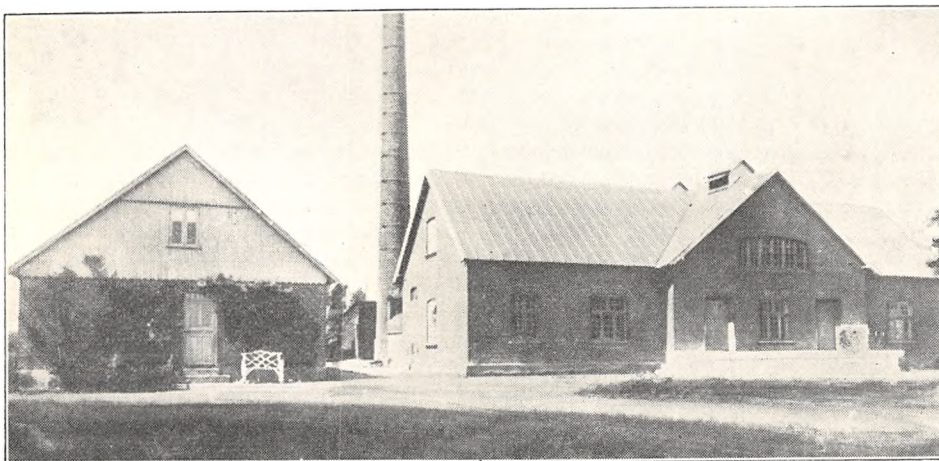

Oprettet 1911 under Medvirken af Silkeborg Maskinfabrik. Beboelsen er særskilt. Brandforsikring 70.000 Kr. Ejendomsskyld 15.000 Kr.

73 Leverandører med 630 Køer, heraf 6 med over 20 Køer, 24 med 4 Køer eller der under. Reduktaseprøve. Kulfyring. Elektrisk Belysning.

Mejeriet er monteret med Silkeborg Indvejningsvægt (1930), 2 Bismær Udvejningsvægte (1925), Silkeborg Smørvægt, Decimal Ostevægt, Silkeborg Flødepasteur og Forvarmer, Sabroe Kølemaskine (alt 1911), Titan Centrifuge (1920), Silkeborg Kærne (1922), Sabroe Kedel og Frichs Dampmaskine (1911), 2 Vandpumper, 1 Skum-

	Indvejet Sød Mælk	Solgt Mælk og Fløde	Smørproduktion
1912—13.....	1.15 Mill. kg	—	43.009 kg
1913—14.....	1.20 —	—	46.233 —
1914—15.....	1.10 —	—	41.868 —
1927—28.....	1.50 —	—	59.733 —
1928—29.....	1.67 —	—	68.060 —
1929—30.....	1.88 —	Hjemmesalg: 65.985 kg	73.590 —

Der sælges ca. 900 kg Smør hjemme, Resten til Eksportforening.

	1927—28	1928—29	1929—30
30 % Ost	894 kg	1.164 kg	759 kg
20 - —	3.600 —	4.659 —	2.750 —

metmælks- og 1 Kærnemælkspumpe, Træostekar (1924).

Der anvendes overvejende fortinnede Transportspande.

Osten sælges en detail paa Mejeriet og til Leverandørerne. Til Osten, der fremstilles af raa Mælk, anvendtes i 1929—30 11.200 kg Sød- og 27.000 kg Skummet- og Kærnemælk. Ostelageret alkøles ved Træk.

Mejeriet anvender Handelssyre. Fløden syrnes

i Bassin. Der afregnes efter Flødeenheder. Personale: Mejeribestyrelse, 1 Mejerist, 1 kvindelig Elev, 1 Kontrolør, Leverandørernes 7 Kuske.

Gaardejer O. Thomsen er Kasserer, Mejeribestyrelsen fører Mælkeegnsskabet. Regnskabsaar: November til November.

Følgende Mejeribestyrere har bestyret Mejeriet: Chr. Rasmussen 1911—13, I. P. Gram 1913—18 og Carl Foldager 1918—22.

FORMAND



Christensen, Søren Daniel, f. 17. Maj 1872 i Dalsgaard, Søn af Gaardejer Jens Christensen og Hustru Else, f. Jensen. Gift 11. April 1906 med Rasmine C., Datter af Tømrer I. P. Laursen, Gravballe og Hustru Mette Kirstine, f. Andersen.

Uddannet ved Landvæsen, Elev paa Rye Højskole 1894—95, paa Tune

Landboskole 1898—99, Kontrolassistent, Gaardejer 1903. Fh. Formand for Venstrevælgerforeningen, Medlem af Bestyrelsen for Elektricitetsforsyningsselskabet E. G. O. 1923, Formand for Borup A/M 1925, Medlem af Svostrup Sogneraad 1909—21, paany 1929, Sogneraadsformand, Kommunekasserer og Folkeregisterfører 1929.

Adresse: Dalsgaard pr. Gravballe.

BESTYRELSE



Skorstengaard, Valdemar, f. 11. Sept. 1891 i Hestlund, Bording Sogn, Søn af Gaardejer Anders Pedersen Skorstengaard og Hustru Maren, f. Andersen. Gift 10. Juni 1920 med Antonia S., f. Pedersen.

Elev, A/M Søllested 1907—09 og Lindelse 1909—11, Mejerist, A/M Juelsminde 1911—13 og Fjordsminde 1913—14, paa Da-

lum Mælkeriskole 1914—15, Mejerist, A/M Skjern 1915—16, Varde 1916—17, Fjordsminde 1917—18, Ebstrup 1918—20 og Silkeborg 1920—22, Mejeribestyrelse, Borup A/M 1. Maj 1922. Sølvmedalje for Ost 1925, 2 Bronzemedaljer for Smør og 3 for Ost.

Breum Andelsmejeri.

Post- og Jernbaneadresse: Jebjerg. Telefon: Grinderslev Breum 14.

Oprettet 1907 under Medvirken af Bygmester Lars Jensen, Skive. Brandforsikring 72.800 Kr. Ejendomsskyld 18.000 Kr.

157 Leverandører med 1342 Køer, heraf 11 med over 20 Køer, 48 med 4 Køer eller der under.

Reduktaseprøve. Mejeriet er i Mælkebedømmelsesforening og deltager i Tuberkulosens Bekæmpelse. Kulfyring. Elektrisk Belysning.

Mejeriet er monteret med Sinus Indvejningsvægt (1907), 2 Buaas Udvejningsvægte (1918), Silkeborg Smørvægt og Diskvægt (1907), Paasch & Larsen, Petersen Pasteuriseringsapparat (1930), Danske Mejeriers Maskinfabriks Regenerativapparat (1929), Sabroe Kølemaskine (1921), 2 Alfa Centrifuger (1910 og 26), Silkeborg Kærne

(1927), Sabroe Kedel og Caroc & Leth Dampmaskine (1907), 3 Centrifugalpumper (1930).

Der anvendes $\frac{2}{3}$ fortinnede og $\frac{1}{3}$ Aluminiums Transportspande.

Der sælges 1200 kg Smør hjemme, 600 kg i Bysalg, Resten til Eksportforening. Ost produceres ikke.

Mejeriet anvender Handelssyre. Fløden syrnes i Bassin. Mejeriet har eget Laboratorium. Der afregnes efter Fedtenheder. Personale: Mejeribestyrelse, 1 Mejerist, 1 Elev, Leverandørernes 14 Kuske.

Mejeribestyrelsen fører Regnskabet. Regnskabsaar: Oktober til Oktober.

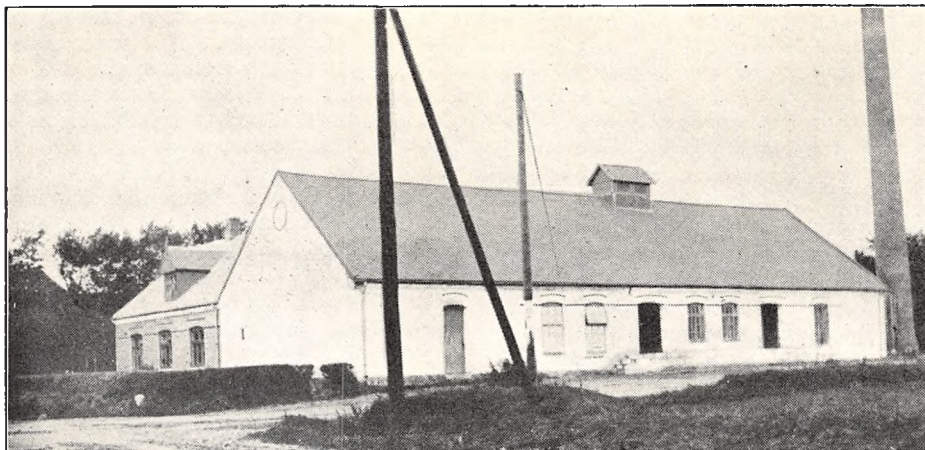

	Indvejet Sød Mælk	Solgt Mælk og Fløde	Smørproduktion
1912—13.....	2.09 Mill. kg	—	82.490 kg
1913—14.....	2.09 —	—	82.350 —
1914—15.....	1.90 —	—	72.300 —
1927—28.....	2.87 —	—	116.529 —
1928—29.....	3.37 —	—	138.692 —
1929—30.....	3.79 —	Hjemmesalg: 10.201 kg	153.922 —

FORMAND



Bundgaard, Jens Christian Sørensen, f. 7. Marts 1876 i Jebjerg, Søn af Boelsmand Niels Sørensen og Hustru Mette, f. Jensen. Gift 28. Juni 1908 med Krestine B., f. Melgaard.

Uddannet ved Landvæsen, Elev paa Ladelund Mælkeriskole 1902—03, Forpagter paa Eskjær 1913—21, Proprietær 1921. For-

mand for Hjelpekassen 1925—29, for Breum Andelsmejeri 1922.

Adresse: Astrup pr. Jebjerg.

BESTYRER

Christensen, Valdemar Holger, f. 19. Maj 1880 i Breum, Søn af Muremester Niels Christian



Christensen og Hustru Bodil, f. Jensen. Gift 12. Febr. 1914 med Johanne C., f. Nielsen.

Elev, A/M Dybbækdal 1898—99 og Mosevang 1899—1900, Mejerist, A/M Ulbølle 1900, Storehedinge 1900—01, Skaarup 1901—02, Korup 1902—03, Sandager 1903—04, paa Ladelund Mælkeriskole 1904—05, Mejerist, A/M Heselager 1905—06, Ryde 1906—08, Øster Vraa 1908—10, Mejeribestyrer paa Breum A/M 1910. Formand for Breum Sygekasse 1918—20, Formand og Regnskabsfører for Breum Brugsforening og Bestyrelsesmedlem i Viborg Amts Mejeristforening 1925. 2 1ste Præmier fra Altrincham Show & Exhibition i Manchester for Smør, Sølv- og Bronzemedaljer samt Diplomer for Smør.

2 1ste Præmier fra Altrincham Show & Exhibition i Manchester for Smør, Sølv- og Bronzemedaljer samt Diplomer for Smør.

Andelsmejeriet Brodal.

Postadresse: Brodal. Jernbaneadresse: Skive, Vestsalling. Telefon: Lem 11.

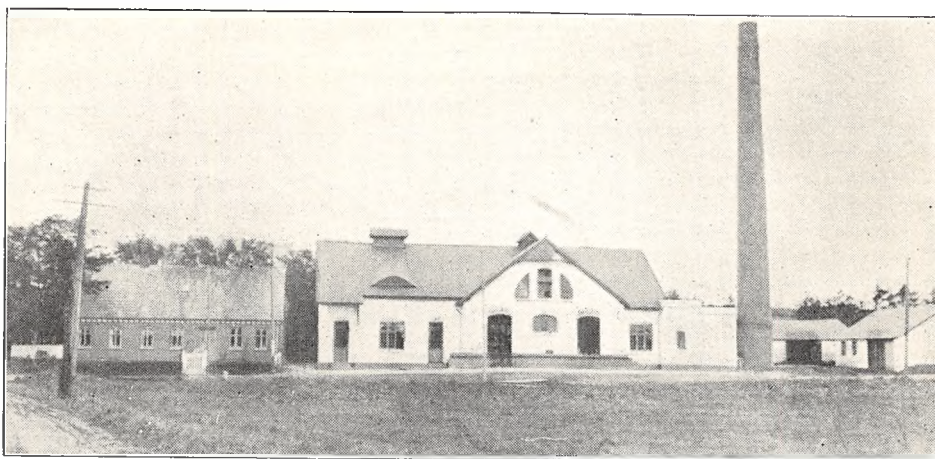

Oprettet 1889. Ombygning 1910 under Medvirken af Arkitekt E. V. Lind, Skive. Beboelsen er særskilt. Brandforsikring 92.500 Kr. Ejendomsskyld 21.000 Kr.

295 Leverandører med 2270 Køer, heraf 14 med over 20 Køer, 104 med 4 Køer eller der under. Reduktaseprøve. Kulfyring. Elektrisk Belysning. Mejeriet er monteret med Silkeborg Indvej-

	Indvejet Sød Mælk	Solgt Mælk og Fløde	Smørproduktion
1912—13.....	4.38 Mill. kg	—	174.010 kg
1913—14.....	4.47 —	—	176.970 —
1914—15.....	3.94 —	—	156.620 —
1927—28.....	5.97 —	—	237.539 —
1928—29.....	6.01 —	Hjemmesalg: 9.000 kg	255.129 —
1929—30.....	7.04 —	Bysalg: 49.167 kg	284.617 —

FORMAND



Petersen, Jens Christian, f. 8. April 1866 i Lime, Søn af Husmand Jeppe Petersen og Hustru Kirsten, f. Nielsdatter. Gift 8. April 1894 med Kirstine P., f. Sørensen.

Elev paa Jebjerg Højskole 1887—88, paa Tune Landboskole 1894—95, Gaardejer 1904. Medlem af Lem-Vejby Sogneraad 1903—09, Medlem af Bestyrelsen for Andelsmejeriet Brodal 1901—19, dets Formand 1919.

Adresse: Brunsgaard pr. Brodal.

BESTYRER

Pedersen, Anton Kristian, f. 6. April 1888 i Torsted v. Thisted, Søn af Husmand Niels Pedersen og Hustru Kirsten, f. Poulsen. Gift 20.



Sept. 1921 med Sine P., Datter af Gaardejer Anders Christensen Dalsgaard, Lem, og Hustru Johanne Kathrine, f. Kristensen.

Elev, A/M Fælleslykke 1907—08, Billund 1908—10, Mejerist, A/M Ballebjerg 1910—11, Hanstholm 1911, Kaphøj 1911—12, paa Nr. Nissum Forberedelsesskole 1912—13, Mejerist, A/M Hanstholm 1913—15, Lødderup 1915, paa Dalum Mælkeriskole 1915—16, Mejerist, A/M Brodal 1916—20, Mejeribestyrelse, A/M Brodal 1920. Medlem af Menighedsraadet 1925—29, af Lem-Vejby Sogneraad 1925, af Værgeraadet 1929 og af Bestyrelsen for Viborg Amts Mejeristforening 1931. Sølvmedaljer og Diplomer for Smør.

ningsvægt (1916), Buaas Udvejningsvægt, Silkeborg Smørvægt, Diskvægt (alt 1910), Danske Mejeriers Maskinfabriks Pasteur (1929), Paasch & Larsen, Petersen Forvarmer (1930), Sabroe Kølemaskine (1916), 2 Alfa Centrifuger (1910 og 20), D. M. M. Kærne (1927), do. Kedel og Dampmaskine (1917 og 28).

Der anvendes 80 % fortinnede, 20 % Aluminiums Transportspande.

Der sælges ca. 1350 kg Smør hjemme, ca. 850

kg i Bysalg, Resten til Eksportforening. Ost produceres ikke.

Mejeriet anvender Handelssyre. Fløden syrnes i Bassin. Mejeriet har eget Laboratorium. Der afregnes efter Fedtneheder. Personale: Mejeribestyrelser, 2 Mejerister, 1 Elev, Leverandørernes 21 Kuske, 1 Ekspeditrice.

Mejeribestyrelsen fører Regnskabet. Regnskabsaar: Oktober til Oktober.

Bøstrup Andelsmejeri.

Post- og Jernbaneadresse: Bøstrup. Telefon: Bøstrup 15.

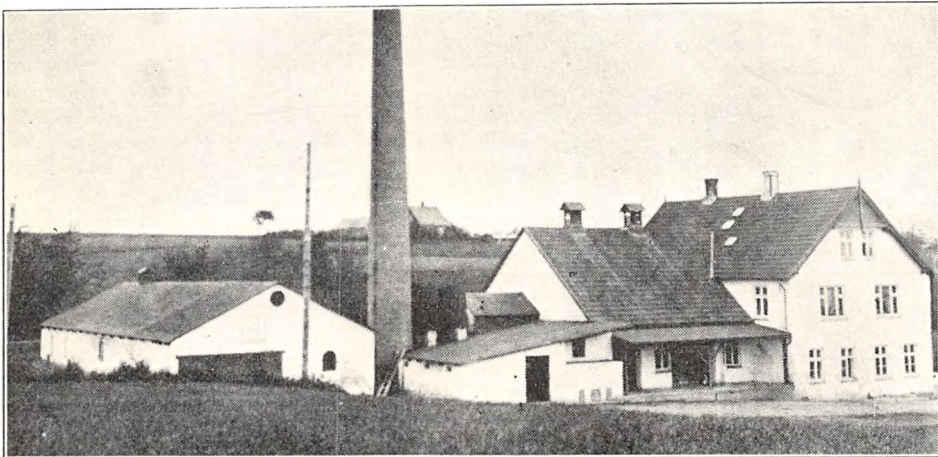

Oprettet 1887. Ombygning og Udvidelse 1911 under Medvirken af stedlige Haandværkere. Brandforsikring 88.000 Kr. Ejendomsskyld 25.000 Kr.

120 Leverandører med 820 Køer, heraf 5 med over 20 Køer, 40 med 4 Køer eller der under.

Reduktaseprøve. Kulfyring. Elektrisk Belysning.

Mejeriet er monteret med almindelig Balance Indvejningsvægt, Bismær Udvejningsvægt, Silkeborg Smørvægt (alle 1911), Silkeborg Forvarmer, Koger og Flødepasteur (1922), Sabroe Kølemaskine (1925), 1 Alfa og 1 Perfect Centrifuge

	Indvejet Sød Mælk	Solgt Mælk og Fløde	Smørproduktion
1912—13.....	1.60 Mill. kg	—	70.161 kg
1913—14.....	1.50 —	—	61.259 —
1914—15.....	1.35 —	—	55.113 —
1927—28.....	2.33 —	—	92.866 —
1928—29.....	2.63 —	—	110.613 —
1929—30.....	2.85 —	Hjemmesalg: 17.898 kg	120.910 —

Der sælges ca. 1300 kg Smør hjemme, Resten til Grossist.

	1927—28	1928—29	1929—30
20 % Goudaost.....	4.450 kg	5.696 kg	5.890 kg

(1924 og 1911), Silkeborg Kærne (1927), Danske Mejeriers Maskinfabriks Kedel (1917), Marshall Dampmaskine (1911), Træostekar (1928).

Der anvendes overvejende fortinneede Transportspande.

Til Osten, der fremstilles af raa Mælk, anvendes 30.000 kg Sød- og 160.000 kg Skummet- og Kærnemælk. Osten parafineres. Der sælges 490

kg Ost en detail paa Mejeriet, Resten til Leverandørerne og til Grossist.

Mejeriet anvender Handelssyre. Fløden synes i Aluminiumsbassin med Laag. Der afregnes efter Fedtneheder (fra 1931). Personale: Mejeribestyrer, 1 Mejerist, 1 Elev, 1 Kontrolør, Leverandørernes 9 Kuske.

Mejeribestyreren fører Regnskabet. Regnskabsaar: November til November.

FORMAND



Christensen, Andreas Theodor, f. 3. Dec. 1881 i Bøstrup, Søn af Gaardejer Mikkell Christensen og Hustru Bodil Marie, f. Jensen. Gift 18. Juni 1907 med Dorthea C., f. Lund.

Uddannet ved Landvæsen, Elev paa Ryslinge Højskole 1904—05, Gaardejer 1910. Medlem af Bestyrelsen for Hjælpekassen

1929, Formand for Bøstrup Andelsmejeri.
Adresse: Bøstrup.

BESTYRER



Jespersen, Jesper, f. 25. Aug. 1891 i Ramme, Søn af Gaardejer Niels Christian Jespersen og Hustru Kristine, f. Roberg Christensen. Gift 27. Nov. 1919 med Anna Marie J., f. Olsen.

Elev, A/M Videmark, Mejerist, A/M Elbodal, Vojens Kærnestation, A/M Hejsager, paa Dalum Mælkeriskole 1916—17, Meje-

rist, A/M Elbodal og Utterslev, Mejeribestyrer paa Bøstrup A/M 1919. 2 Bronzemedaljer for Smør og 2 for Ost, Forsøgslaboratoriets Diplom 1923, 24 og 25, dets Hædersdiplom 1931, Guldur fra Maypole 1922.

Centralmejeriet.

Post- og Jernbaneadresse: Viborg. Telefon: Viborg 806.



Fællesmejeri, oprettet 1924. Beboelsen er særskilt.

29 Leverandører med ca. 550 Køer, heraf 13

med over 20 Køer, Resten med mellem 4 og 20 Køer. 90 Jersey Køer.

Kulfyring. Elektrisk Belysning.

Mejeriet er monteret med Sinus Indvejnings-, Buaas Udvejnings- og Paasch & Larsen, Petersen Smørvægt, Silkeborg Regenerativapparat, Sabroe Kølemaskine, Alfa 2000 kg Centrifuge (alt 1924), Silkeborg 125 kg Kærne (1930), Strømmen

Kedel (1930), Elektrisk Kraft (Bystrøm), Silkeborg Icecreamfryser (1927).

Der anvendes overvejende fortinnede Transportpande.

	Indvejet Sød Mælk	Solgt Mælk og Fløde	Smørproduktion
1927—28.....	— Mill. kg	—	— kg
1928—29.....	ca. 1.00 —	Bysalg: 324.000 kg s. M.	ca. 20.000 —
1929—30.....	- 1.10 —	36.000 - Fl.	- 20.000 —

Der sælges ca. 12.000 kg Smør i Bysalg, Resten til Opkøber. Ost produceres ikke. Der produceres 4000 Ltr. Icecream.

Mejeriet anvender Handelssyre. Fløden syrnes

i Tønder. Der afregnes efter Fedtenheder. Personale: 1 Mjerist, 1 Elev, Mejeriets 5 Kuske, Leverandørernes 4 do., 1 Ekspeditrice.

Mejeriejereren fører Regnskabet.

EJER

Haaning, J., Mejeriejer.

Ejer af Centralmejeriet i Viborg. Se under Dybvad F/M, Aalborg Amt.

EJER

Østergaard, Jens, f. 19. Jan. 1903 i Lomborg ved Lemvig, Søn af Gaardejer Jens Østergaard og Hustru Kristine, f. Pedersen. Gift 9. Nov. 1929 med Marie Ø., f. Bjerre.



Elev, A/M Tørring, Røjle og Vandborg, Mejerist, A/M Skødbæk og Nr. Nisum, paa Dalum Mælkerskole 1928—29, Mejeriejer, Centralmejeriet i Viborg 10. November 1929.

Adresse: Vendersgade, Viborg.

Andelsmejeriet Dagsvad.

Post- og Jernbaneadresse: Langaa. Telefon: Langaa 44.

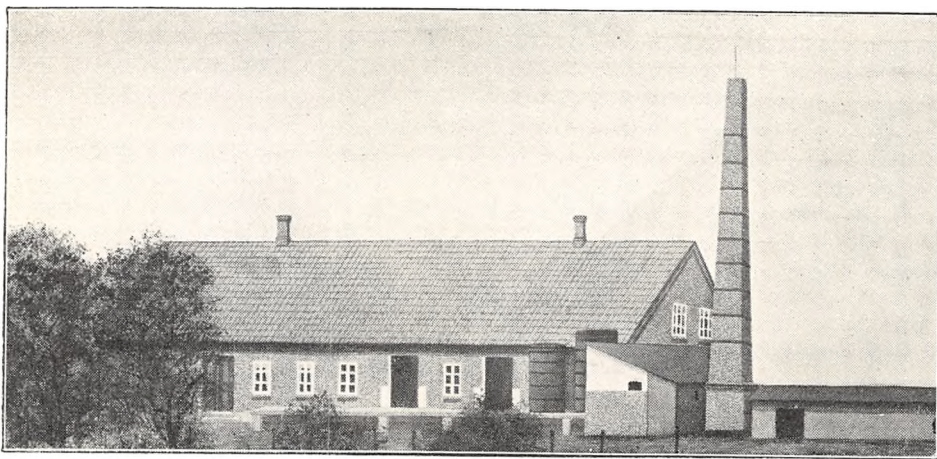

Oprettet 1887 under Medvirken af stedlige Haandværkere. Brandforsikring 75.000 Kr. Ejendomsskyld 14.000 Kr.

175 Leverandører med 1550 Køer, heraf 5 med over 20 Køer, 20 med 4 Køer eller der under.

Reduktaseprøve. Kulfyring. Elektrisk Belysning fra eget Værk.

Mejeriet er monteret med Sinus Indvejningsvægt (1911), Bismar Udvejningsvægt (1930), Henriksen, Randers, Smørvægt (1910), Buas Koger, Flødepasteur og Forvarmer (1925), Sabroe Køle-

maskine (1921), Alfa A. V. 5 Centrifuge (1913), Silkeborg 6-valset Kærne (1931), D. M. M. Kedel (1922), Philipsen Dampmaskine, alm. Træostekar (1925).

Der anvendes 80 % fortinnede og 20 % Aluminiums Transportspande.

	Indvejet Sød Mælk	Solgt Mælk og Fløde	Smørproduktion
1912—13.....	2.40 Mill. kg	—	94.500 kg
1913—14.....	2.58 —	—	103.200 —
1914—15.....	2.27 —	—	90.000 —
1927—28.....	3.74 —	—	152.059 —
1928—29.....	4.00 —	Fløde for 2370 Kr.	166.106 —
1929—30.....	4.42 —	Sød Mælk for 2900 Kr	183.280 —

Der sælges ca. 1800 kg Smør hjemme, Bysalg ca. 400 kg, Resten til Grossist, Eksportforening og ved direkte Salg.

	1927—28	1928—29	1929—30
20 % Gouda	2.900 kg	2.750 kg	1.850 kg
30 - —	2.900 —	2.750 —	1.850 —

Der sælges 700 kg Ost en detail paa Mejeriet, Resten til Leverandørerne. Til Osten, der fremstilles af upasteuriseret Mælk, anvendtes der i 1929—30 11.400 kg Sød- og 12.000 kg Skummet- og Kærnemælk.

Mejeriet anvender Handelssyre. Fløden syrnes i Aluminiumsbassin med Laag. Der afregnes efter Flødeenheder. Personale: Mejeribestyrer, 2

Mejerister, 1 Elev, 2 Medhjælpere, Leverandørernes 11 Kuske.

Mejeriet har særlig Kasserer, Mejeribestyreren fører Mælkeregnskabet. Regnskabsaar: Oktober til Oktober.

Mejeriet har det første 30 Volts elektriske Anlæg fra Fabrikant Martens.

FORMAND



Johnsen, Chresten, f. 12. Marts 1887 i Gravlev, Søn af Gaardejer Niels Johnsen og Hustru Hanne, f. Pedersen. Gift 18. Juni 1915 med Maren J., f. Pedersen.

Uddannet ved Landvæsen, Elev paa Dalby Ne- der Højskole 1907, Gaardejer 1915. Medlem af Bestyrelsen for Stevnstrup Brugsforening 1927—31, Formand for A/M Dags-

svad 1922, Medlem af Ø. Velling-Helstrup-Grensen Sogneraad 1929.

Adresse: Stevnstrup.

BESTYRER



Vammen, Peter Bødker Jensen, f. 4. Jan. 1881 i Brandstrup, Søn af Boelsmand Peter Christian Jensen Vammen og Hustru Mette Marie, f. Petersen. Gift 24. Sept. 1908 med Karoline V., f. Holm.

Elev, Aneskilde A/M 1. Nov. 1900 til 1. Nov. 1903, paa Ladelund Mælkerskole 1903—04, Mejerist, A/M Enigheden v. Ran-

ders, Lyngaa, Frijsenborg F/M, Videmark, Bøstrup og Thorsø A/M, Mejeribestyrer, A/M Granly 1907—10, paa A/M Dagsvad 1. Nov. 1910. 3 Diplomer fra Forsøgslaboratoriet, 3 Sølvmedaljer for Smør og 2 for Ost, desuden mange andre Udmærkelser.

Andelsmejeriet Danelykke.

Post- og Jernbaneadresse: Hem. Telefon: Hem 3.

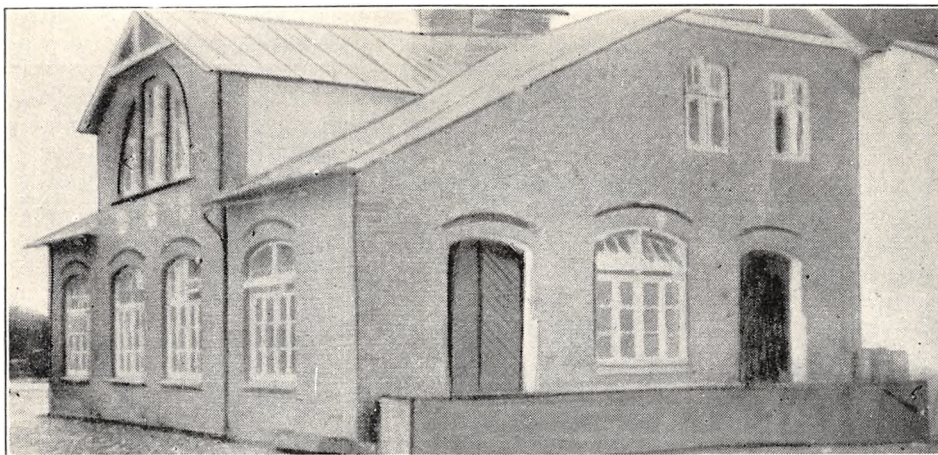

Oprettet 1892. Ombygning 1908 under Medvirken af Arkitekt E. V. Lind, Skive. Beboelsen er særskilt. Brandforsikring 98.000 Kr.

172 Leverandører med 1876 Køer, heraf 16

med over 20 Køer, 54 med 4 Køer eller under. 2 Jersey Køer.

Reduktaseprøve. Mejeriet deltager i Tuberkulo-

	Indvejet Sød Mælk	Solgt Mælk og Fløde	Smørproduktion
1912—13.....	3.26 Mill. kg	—	125.580 kg
1913—14.....	3.35 —	—	129.660 —
1914—15.....	3.24 —	—	123.570 —
1927—28.....	4.54 —	—	186.460 —
1928—29.....	4.79 —	Hjemmesalg: 18.640 kg	196.077 —
1929—30.....	5.39 —	Bysalg: 133.853 kg	216.109 —

FORMAND



Johnsen, Gert, f. 30. Marts 1886 i Jebjerg, Søn af Gaardejer Andreas Johnsen og Hustru Dortha, f. Jacobsen. Gift 25. Sept. 1918 med Marie J., f. Jørgensen.

Uddannet ved Landvæsen, Elev paa Ødum Landbrugsskole 1904—05, Gaardejer 1905. Medlem af Brøndum-Hvidbjerg Sogneraad 1921—29, Formand

for Mergelselskabet 1920, for A/M Danelykke 1924 og for Salling Bank i Skive 1926, Næstformand for Landboforeningen og Medlem af Bestyrelsen for Hjælpekassen 1929, Medlem af Menighedsraadet 1930.

Adresse: Grove pr. Brøndum.

BESTYRER



Hindkjær, Karl, f. 4. Dec. 1883 i Mejrup, Søn af Gaardejer Kristen Hindkjær og Hustru Mariane, f. Pedersen. Gift 26. April 1910 med Mariane H., f. Pedersen.

Elev, A/M Holmgaard 1900—01, Aamosegaard 1901—02, Mejerist, A/M Hjerm 1902—05, paa Ryslinge Højskole 1905—06, Mejerist, Tudse A/M 1906,

paa Ladelund Mælkeriskole 1906—07, Mejerist, A/M Søbæk 1907—08, Hammerhus 1908—09, Vikar i Ringkøbing Amts Mejeristforening 1909—10, Mejeribestyrer, Bølling A/M 1910—22, paa A/M Danelykke 1922. Formand for Hem Indkøbsforening 1926—28. Værdig til Guldmedalje, 8 Sølvmedaljer, Bronzemedaljer og Diplomer for Smør.

sens Bekæmpelse. Kulfyring. Elektrisk Belysning.

Mejeriet er monteret med Sinus Indvejningsvægt (1915), 1 Buaas og 1 Paasch & Larsen, Petersen Udvejningsvægt (1925 og 28), Silkeborg Smørvægt og Diskvægt (1910), 1 Buaas og 1 P. & L., P. Pasteur (1925 og 28), Danske Mejeriers Maskinfabriks Forvarmer (1923), Sabroe Kølemaskine, Alfa Centrifuge (1927), Silkeborg Kærne (1926), D. M. M. Kedel (1907), Caroc & Leth Dampmaskine (1908).

Der anvendes 75 % fortinnede og 25 % Aluminiums Transportpande.

Der sælges ca. 2600 kg Smør hjemme, ca. 3600 kg i Bysalg, Resten til Grossist. Ost produceres ikke.

Mejeriet anvender Handelssyre. Fløden syrnes i Bassin. Mejeriet har eget Laboratorium. Der afregnes efter Fedtenheder. Personale: Mejeribestyrer, 2 Mejerister, 1 Elev, 1 Kusk, Leverandørernes 19 Kuske.

Mejeribestyreren fører Regnskabet. Regnskabsaar: Oktober til Oktober.

Landstingsmand Hans Nielsen, Dalby, var Formand for Mejeriet 1908—12.

Andelsmejeriet Dania.

Post- og Jernbaneadresse: Hvam. Telefon: Hvam 28.

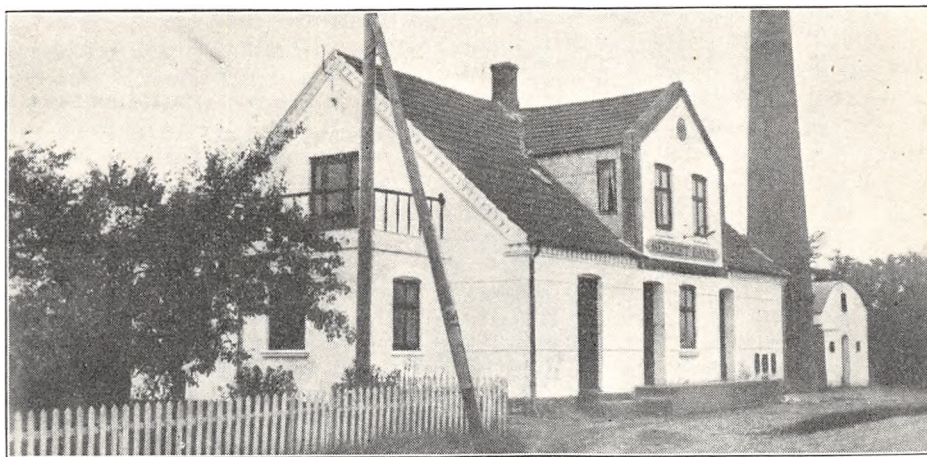

Oprettet 1896. Brandforsikring 35.000 Kr. Ejendomsskyld 14.000 Kr.

72 Leverandører med 480 Køer, heraf 2 med over 20 Køer, 15 med 4 Køer eller der under.

Reduktaseprøve. Kulfyring. Elektrisk Belysning.

Mejeriet er monteret med brugt Sinus Indvejningsvægt (1914), Bismar Udvejningsvægt (1923), brugt Silkeborg Smørvægt (1927), Decimalvægt, Buaas Koger (brugt) og Flødepasteur (1925), Paasch & Larsen, Petersen Forvarmer (1929), Sabroe Kølemaskine (1927), Alfa Centrifuge

(1922), Silkeborg Kærne (1925), Aalborg Skibsværft Kedel (1922), brugt bornholmsk Dampmaskine (1925).

Der anvendes udelukkende fortinnede Transportpande.

Der sælges 460 kg Smør hjemme, Resten til Grossist. Ost produceres ikke.

Mejeriet anvender Handelssyre. Fløden syrnes i Blikkønder. Mejeriet har eget Laboratorium. Der afregnes efter Fedtenheder. Personale: Mejeribestyrer, 1 Elev, Leverandørernes 6 Kuske.

	Indvejet Sød Mælk	Solgt Mælk og Fløde	Smørproduktion
1928.....	1.09 Mill kg	—	42.982 kg
1929.....	1.15 —	—	44.689 —
1930.....	1.31 —	Hjemmesalg: 47.365 kg	48.235 —

Mejeribestyreren fører Regnskabet. Regnskabsaar: Kalenderaaret.

Mejeriet var oprindelig Fællesmejeri, overgik

til Andelsmejeri og dreves som saadant til 1902, paany Fællesmejeri 1902—1. Jan. 1931, hvorefter det igen er Andelsmejeri.

FORMAND



Nørgard, Viggo, f. 26. April 1893 i Hvam, Søn af Gaardejer Jens Nørgaard og Hustru Marie, f. Randrup. Gift 6. Nov. 1926 med Anna N., f. Fiil Petersen.

Uddannet ved Landvæsen, Elev paa Hadsten Højskole 1914—15, Gaardejer 1921. Formand for Sygekassen, for Andelsmejeriet Dania 1931.

Adresse: Hvam.

BESTYRER

Agerskov, Sigfred Gunnar, f. 11. Marts 1897 i Stenild, Søn af Gaardejer Mads Agerskov og Hustru Anna, f. Randrup. Gift 20. Marts 1930 med Astrid A., f. Mortensen.

Elev, Løgstør F/M, Ranum A/M og Vindblæs F/M, Mejerist, Brørup A/M, Vikar-Bestyrer, F/M Vindblæs, Mejerist, Farstrup F/M, Vandborg og Løgstør A/M, Ejer af Aars Margarinefabrik ca. 1 Aar, Mejeribestyrer, A/M Diana 16. Okt. 1921. Kasserer for Hvam Sygekasse.

Daugbjerg Andelsmejeri.

Postadresse: Sparkær. Jernbaneadresse: Stoholm.



Oprettet 1906 som Fællesmejeri, Andelsmejeri 1921. Ombygning 1927 under Medvirken af Arkitekt E. V. Lind, Skive. Brandforsikring 65.000 Kr. Ejendomsskyld 14.000 Kr.

121 Leverandører med ca. 600 Køer, heraf 4 med over 20 Køer, ca. 25 med 4 Køer eller der under.

Reduktaseprøve fra 1. April 1931. Kulfyring. Elektrisk Belysning.

Mejeriet er monteret med Sinus Indvejningsvægt (1927), 2 Bismær Udvejningsvægte (1916), Silkeborg Balance Smørsvægt (1906), Paasch & Larsen, Petersen Flødepasteur og Forvarmer (1916), Sabroe Kølemaskine (1927), 1 Alfa og 1 Titan Centrifuge (1913 og 27), P. & L., P. Kærne (1931), M. C. Dreyer, København, Kedel (1904), Marshall Dampmaskine (1927), 1 Vand- og 1 Kærnemælkspumpe.

	Indvejet Sød Mælk	Solgt Mælk og Fløde	Smørproduktion
1912—13.....	0.67 Mill. kg	—	26.800 kg
1913—14.....	0.68 —	—	27.000 —
1914—15.....	0.64 —	—	25.240 —
1927—28.....	1.67 —	—	68.427 —
1928—29.....	1.86 —	—	76.454 —
1929—30.....	2.17 —	Hjemmesalg: 12.363 kg	89.379 —

Der anvendes 70 % fortinnede og 30 % Aluminiums Transportspande.

Der sælges ca. 750 kg Smør hjemme, Resten til Eksporthandling. Ost produceres ikke.

Mejeriet anvender Handelssyre. Fløden syrnes i Bassin. Der afregnes efter Flødeenheder. Personale: Mejeribestyrer, 1 Mejerist, 1 Elev, Leverandørernes 8 Kuske.

Gaardejer E. Eriksen er Kasserer, Mejeribestyreren fører Mælke-regnskabet. Regnskabsaar: Oktober til Oktober.

Mejeriejer Clausen byggede Mejeriet 1906, solgte det 1909 til Mejeriejer S. Sauer, der igen solgte det til den nuværende Bestyrer 1911.

FORMAND



Jensen, Jens, f. 2. Dec. 1864 i Daugbjerg, Søn af Gaardejer Visti Jensen og Hustru Margrethe, f. Kjeldsdatter. Gift 1. Sept. 1907 med Edel Kathrine J., Datter af Gaardejer Johan Laursen, Daugbjerg, og Hustru Bodil, f. Pedersdatter.

Uddannet ved Landvæsen, Gaardejer 1894. Medlem af Daugbjerg-Mønsted-Smøllerup Sogneraad 1898, Sogneraadformand 1900, Ejendomsskyldvurderingsmand 1903, Formand for Daugbjerg A/M 1922. D. M.

Adresse: Gravgaarden, Daugbjerg pr. Sparkær.

BESTYRER



Nielsen, Niels Thomsen, f. 29. Nov. 1885 i Nr. Draaby, Søn af Boelsmand Thomas Nielsen og Hustru Ane, f. Henriksen. Gift 6. Sept. 1912 med Agnete N., f. Jeppesen.

Elev, A/M Erslev 1902—05 og Gangsted 1905—06, Mejerist, A/M Erslev 1906, paa Frederiksborg Højskole 1906—07, Mejerist, A/M Mesinge 1907—09, paa Ladelund Mælkeriskole 1909—10, Mejerist, A/M Snedsted 1910—11, Mejeriejer, Daugbjerg F/M 1911—21, Mejeribestyrer, Daugbjerg 1921. Sølvmedalje for Smør 1925 og Bronze-medalje.

Demstrup Andelsmejeri.

Post- og Jernbaneadresse: Sjørslev. Telefon: Demstrup 16.

Oprettet 1893. Udvidelse 1922 under Medvirken af stedlige Haandværkere. Brandforsikring 110.000 Kr. Ejendomsskyld 17.000 Kr.

183 Leverandører med ca. 1600 Køer, heraf 4 med over 20 Køer, 15 med 4 Køer eller der under. 10 Jersey Køer.

Reduktaseprøve. Mejeriet deltager i Tuberkulosis Bekæmpelse. Kulfyring. Elektrisk Belysning.

Mejeriet er monteret med Sinus Indvejningsvægt (1904), 2 Buas Udvejningsvægte og Silkeborg Smørvægt (1910), do. Flødepasteur, Mælke-

koger og Forvarmer (1910, 22 og 16), Sabroe Kølemaskine (1922), 2 Titan Centrifuger T. A. 45 og 65 (1904 og 10), Silkeborg 5000 kg Kærne (1922), Frichs Kedel (1898), brugt Marshall Dampmaskine (1922), Træostekar.

Der anvendes overvejende fortinnede Transportspande.

Der sælges ca. 1850 kg Smør hjemme, Resten til Grossist.

Der produceres ca. 800 kg 20 % Ost aarlig,

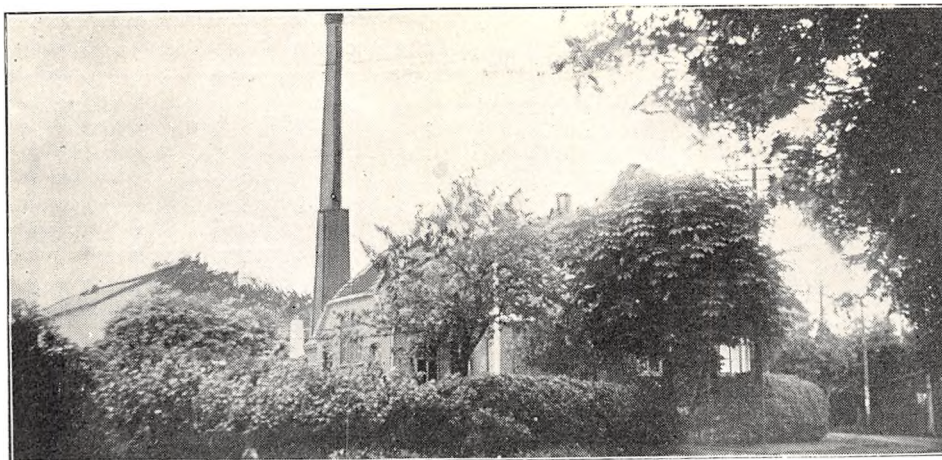

	Indvejet Sød Mælk	Solgt Mælk og Fløde	Smørproduktion
1912—13.....	3.52 Mill. kg	—	136.390 kg
1913—14.....	3.56 —	—	136.830 —
1914—15.....	3.24 —	—	124.790 —
1927—28.....	4.40 —	—	166.264 —
1928—29.....	4.20 —	Hj.salg: 20.136 kg Fl.	173.502 —
1929—30.....	4.40 —	18.524 - s. M.	180.105 —

hvortil i 1929—30 anvendtes ca. 10.000 kg upasteuriseret Sød Mælk.

Mejeriet anvender Handelssyre. Fløden synes i Bassin. Mejeriet har eget Laboratorium. Der afregnes efter Fedtneheder. Personale: Mejeribesty-

rer, 2 Mejerister, 1 Udvejer, 1 Prøveudtager, 1 Kusk, Leverandørernes 15 Kuske.

Gaardejer Anders Madsen er Kasserer, Mejeribestyrelsen fører Mælkeregnskabet. Regnskabsaar: November til November.

FORMAND



Andersen, Jens, f. 25. Marts 1871 i Sjørsløv, Søn af Husmand Anders Jensen og Hustru Ane Kirstine, f. Christensen. Gift 6. April 1900 med Helene A., Datter af Tømrermester Søren Madsen og Hustru Anna Elisabeth, f. Rasmussen.

Uddannet ved Landvæsen. Husmand 1895. Fh. Formand for Venstrevælgerforeningen, Revisor for Elektricitetsværket 1915—24, Formand for Demstrup Brugsforening 1902, for Demstrup A/M 1906 og for Gødningsforeningen 1912, Medlem af Sjørsløv Sogneraad 1911—19, paany 1923, Sogneraadformand 1923, Revisor i Sjørsløv Sogns Sparekasse og Foderstofforening 1912, i Kjellerup Kartoffelmels-

fabrik i Likvidation 1925 og i Sjørsløv Elektricitetsværk 1928.

Adresse: Demstrup pr. Sjørsløv.

BESTYRELER



Pedersen, Oskar Johannes, f. 2. Marts 1901 i Demstrup, Søn af Mejeribestyrelsen Jens Peder Pedersen og Hustru Caroline, f. Pedersen. Gift 8. April 1928 med Signe P., f. Christensen.

Elev, A/M Demstrup, Tavl og Vindum, paa Vestbirk Højskole, Mejerist, A/M Durup, Levring og Demstrup, paa Ladelund Mælkerskole 1924—25, Mejeribestyrelsen paa Demstrup A/M efter Faderen 1. Nov. 1927.

Drøsbro Andelsmejeri.

Post- og Jernbaneadresse: Thorsø. Telefon: Thorsø 7.

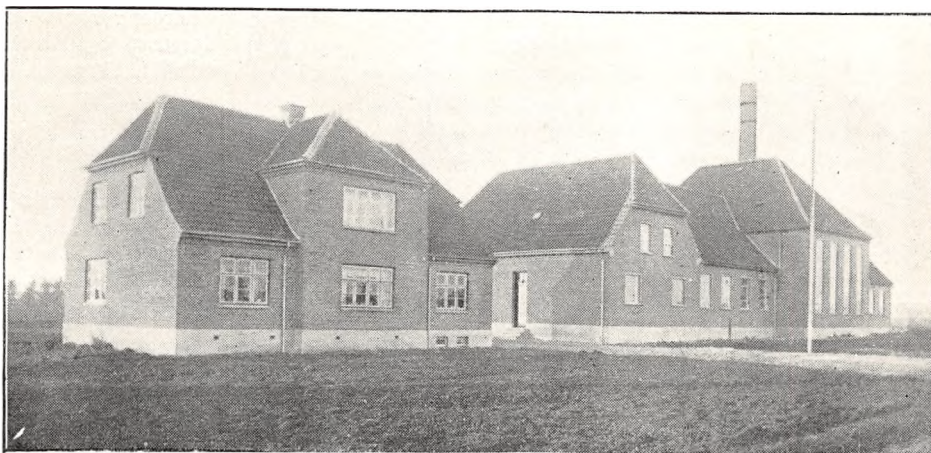

Oprettet 1887. Ombygning og Udvidelse 1930 under Medvirken af Arkitekt E. V. Lind, Skive, og stedlige Haandværkere. Beboelsen er særskilt. Brandforsikring 140.000 Kr. Ejendomsskyld 40.000 Kr.

208 Leverandører med 1580 Køer, heraf 7 med over 20 Køer, 54 med 4 Køer eller der under. Reduktaseprøve. Kulfyring. Elektrisk Belysning. Mejeriet er monteret med Silkeborg Indvej-

nings- og Smørvægt (1910), Bismær Udvejningsvægt (1925), Silkeborg Flødepasteur, Koger og Forvarmer (1927), Brødr. Gram Kølemaskine (1930), Titan Centrifuge T. A. 85 (1925), Silkeborg Kærne (1928), Sabroe Kedel (1909), Danske Mejeriers Maskinfabriks Dampmaskine (1930), Trøstekar (1925).

Der anvendes 60 % fortinnede og 40 % Aluminiums Transportspande.

	Indvejet Sød Mælk	Solgt Mælk og Fløde	Smørproduktion
1912—13.....	3.12 Mill. kg	—	124.640 kg
1913—14.....	3.20 —	—	127.380 —
1914—15.....	2.81 —	—	112.060 —
1927—28.....	3.94 —	—	164.241 —
1928—29.....	4.39 —	—	186.478 —
1929—30.....	4.68 —	Hjemmesalg: 29.390 kg	197.801 —

Der sælges ca. 1100 kg Smør hjemme, ca. 175 kg i Bysalg, Resten til Grossist.

	1927—28	1928—29	1929—30
30 % Ost.....	—	—	2.350 kg
20 - —.....	5.628 kg	3.150 kg	1.746 —
10 - —.....	2.357 —	5.360 —	2.534 —
Skumm. Ost.....	1.702 —	2.450 —	1.337 —

Osten sælges til Leverandørerne. Til Osten, der fremstilles af upasteuriseret Mælk, anvendtes der 1929—30 26.151 kg Sød- og 86.950 kg Skummet- og Kærnemælk.

Mejeriet anvender Handelssyre. Fløden syrnnes i Aluminiumsbassin med Laag. Mejeriet har Syrningsanlæg for Skummetmælken og eget Labora-

torium. Der afregnes efter Fedtneheder. Personale: Mejeribestyrer, 2 Mejerister, 1 Elev, 1 Medhjælper, Leverandørernes 16 Kuske.

Mejeribestyreren fører Mælke-regnskabet og Formanden Kasseregnskabet. Regnskabsaar: Oktober til Oktober.

FORMAND



Kristensen, Jens A, f. 28. April 1879 i Torsø, Søn af Gaardejer Anton Kristensen og Hustru Maren, f. Jensen. Gift 28. Sept. 1909 med Kristine K., f. Hansen.

Uddannet ved Landvæsen, Gaardejer 1907. Medlem af Menighedsraadet 1922—30, Formand for Drøsbro Andelsmejeri

1926 og for Vejerslev-Aidt-Thorsø Hjælpekasse 1929.

Adresse: Torsø.

BESTYRER



Sørensen, Jøns Anton Sofus, f. 16. Nov. 1889 i Asferg ved Faarup, Søn af Gaardejer Niels Christian Sørensen og Hustru Kirstine, f. Sørensen. Gift 1. Aug. 1920 med Sigrid S., f. Thomassen.

Elev paa Danhøj og Ma-debjerggaard A/M, paa Dalum Mælkeriskole 1915—16, Mejerist, Danhøj, Drøsbro og Randers A/M,

Mejeribestyrer, Drøsbro A/M 1921. Sekretær i Thorsø Andelskasse 1926. Mange Udmærkelser for Smør.

Durup Andelsmejeri.

Post- og Jernbaneanadresse: Durup. Telefon: Durup 16.

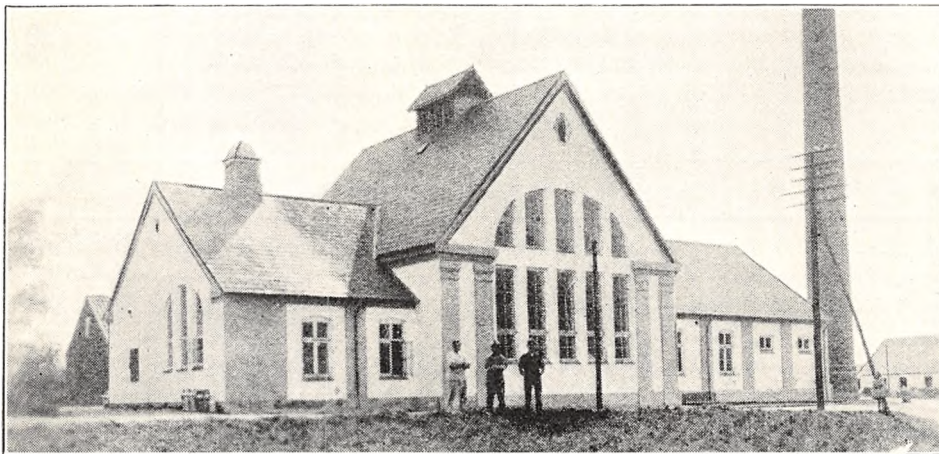

Opiørt 1893. Ombygning 1916 under Medvirken af Arkitekt E. V. Lind, Skive. Beboelsen er særskilt. Brandforsikring 85.899 Kr. Ejendoms-skyld 35.700 Kr.

317 Leverandører med 2150 Køer, heraf 10 med over 20 Køer, 50 med 4 Køer eller der under.

Reduktaseprøve. Mejeriet er i Mælkebedømmelsesforening. Kullfyring. Elektrisk Belysning.

Mejeriet er monteret med Sinus Indvejningsvægt (1900), 3 Buas Udvejnings-, Silkeborg Smør- og Diskvægt (1910), Buas Pasteur og Paasch & Larsen, Petersen Regenerativapparat (1924), Sabroe Kølemaskine (1910), Titan Centrifuge (1916), Silkeborg Kærne (1927), Houmøller Kedel (1899), Sabroe Dampmaskine (1893), 3

Danske Mejeriers Maskinfabriks Centrifugalpumper (1916).

Der anvendes 95% fortinnede og 5% Aluminiums Transportspande.

Der sælges 1160 kg Smør hjemme, ca. 1700 kg i Bysalg, Resten til Eksportforening. Ost produceres ikke.

Mejeriet anvender Handelssyre. Fløden syrnnes i Bassin. Mejeriet har Syrningsanlæg for Skummetælken og eget Laboratorium. Der afregnes efter Fedtenheder. Personale: Mejeribestyrer, 3 Mejerister, 1 Ekspeditrice, Leverandørernes 19 Kuske.

Mejeribestyreren fører Regnskabet. Regnskabsaar: Oktober til Oktober.

	Indvejet Sød Mælk	Solgt Mælk og Fløde	Smørproduktion
1912—13.....	3.53 Mill. kg	—	138.100 kg
1913—14.....	3.55 —	—	139.670 —
1914—15.....	3.18 —	—	122.580 —
1927—28.....	5.08 —	—	204.700 —
1928—29.....	5.38 —	Hjemmesalg: 8.000 kg	216.726 —
1929—30.....	6.12 —	Bysalg: 102.573 kg	243.012 —

FORMAND



Nielsen, Niels Peter, f. 3. Juli 1877 i Rærup, Søn af Gaardejer Poul Nielsen og Hustru Kirsten, f. Pedersen. Gift 22. Dec. 1913 med Kirstine N., f. Plejdrup.

Elev paa Mellerup Højskole 1895—96, Gaardejer 1901. Sognefoged 1909—20, Medlem af Bestyrelsen for Durup Brugsforening 1919—21, Formand for

Durup-Tøndering Sogneraad 1921—25, Medlem af Bestyrelsen for Salling Landboforening, Formand for Durup A/M 1927 og for Nævninge-Grundlisteudvalget 1931.

Adresse: Toustrup pr. Durup.

BESTYRER

Højmark, Niels Kristian, f. 23. April 1886 i Sønder Bork, Søn af Gaardejer Hans Christian Højmark og Hustru Simine, f. Hansen. Gift 23. April 1915 med Andrea H., f. Andersen.

Elev, Sdr. og Nr. Bork A/M 1904—06, Mejerist, A/M Hemmet 1906—07, Soldat 1907, Mejerist, F/M Lynegaard 1907—08, A/M Tistrup 1908—10 og Hornelund 1910—11, paa Ladelund Mælkeriskole 1911—12, Mejerist, A/M Juelsminde 1912, Vikar i Ringkøbing Amt 1912—14, Mejeribestyrer, Vandet A/M 1914—16, Durup A/M 1916. Flere Tillidshverv. Mange Medaljer og Diplomer for Smør.

Dybbækdal Andelsmejeri.

Postadresse: Thise pr. Jebjerg. Jernbaneadresse: Jebjerg. Telefon: Thise 1.

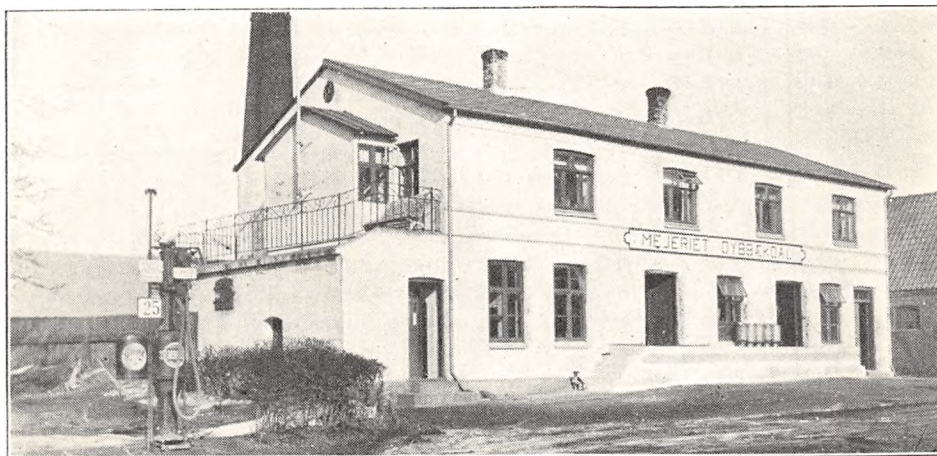

Oprettet 1887. Ombygning 1910 under Medvirken af stedlige Haandværkere. Brandforsikring 60.000 Kr. Ejendomsskyld 17.000 Kr.

138 Leverandører med 1050 Køer, heraf 3 med over 20 Køer, 35 med 4 Køer eller der under. Reduktaseprøve. Mejeriet deltager i Tuberkulo-

sens Bekæmpelse. Kulfyring. Elektrisk Belysning.

Mejeriet er monteret med Sinus Indvejningsvægt (1924), 2 Paasch & Larsen, Petersen Udvejnings- og 1 do. Smørvægt (1927), Diskvægt (1920), P. & L., P. Pasteur (1930), Perfect Regenerativapparat og Sabroe Kølemaskine (1925),

Alfa Centrifuge (1923), Silkeborg Kærne (1925), Danske Mejeriers Maskinfabriks Kedel (1913), Caroc & Leth Dampmaskine (1925).

Der anvendes 85 % fortinnede og 15 % Aluminiums Transportspande.

	Indvejet Sød Mælk	Solgt Mælk og Fløde	Smørproduktion
1912—13.....	1.55 Mill. kg	—	60.658 kg
1913—14.....	1.68 —	—	66.105 —
1914—15.....	1.53 —	—	60.175 —
1927—28.....	3.30 —	—	136.060 —
1928—29.....	3.05 —	Hjemmesalg: 10.840 kg	126.123 —
1929—30.....	3.29 —	Bysalg: 9.725 kg	134.326 —

Der sælges ca. 800 kg Smør hjemme, ca. 200 kg i Bysalg, Resten til Eksportforening. Ost produceres ikke.

Mejeriet anvender Handelssyre. Fløden syrnes i Bassin. Mejeriet har eget Laboratorium. Der

afregnes efter Fedtenheder. Personale: Mejeribestyrer, 1 Mejerist, 1 Elev, 1 Udvejer, Leverandørernes 15 Kuske.

Mejeribestyreren fører Regnskabet. Regnskabsaar: Oktober til Oktober.

FORMAND



Andersen, Milner Marinus, f. 16. Marts 1896 i Hjerm, Søn af Gaardejer Peter Andersen og Hustru Anna, f. Nielsen. Gift 14. Juni 1917 med Ida Marie A., f. Knudsen.

Elev paa Krabbesholm Højskole 1914—15, paa Sydsjællands Landbrugsskole 1916—17, Gaardejer 1917. Formand for Dybbækdal Andelsmejeri 1929,

Medlem af Menighedsraadet 1930.

Adresse: Vejsmark pr. Jebjerg.



og Hustru Else, f. Andreaesen. Gift 14. Nov. 1911 med Laura B., Datter af Rentier Leon Melgaard og Hustru Elisabeth, f. Andersen.

Elev, A/M Nordsalling 1896—98, Mejerist, A/M Gjedsted 1898—99, Roslev 1899—1901, Dybbækdal 1901—02, Juelsminde 1902—03, Soldat 1903—04, Mejerist, A/M Stoholm

1904—05, Mejeribestyrer, Dybbækdal A/M 1. Maj 1905. Medlem af Bestyrelsen for Hjælpekassen 1925—29, af Menighedsraadet 1920, Formand 1923, Revisor i Sygekassen, Medlem af Thise Sogneraad og Skolekommission 1929, Kommunalrevisor s. A. 2 Sølv- og 7 Bronze-medaljer samt Diplomer for Smør.

BESTYRER

Bach, Kristen, f. 8. Sept. 1880 i Grætrup, Junget Sogn, Søn af Gaardejer Jens Bach

Ebstrup Andelsmejeri.

Postadresse: Skægkær. Jernbaneadresse: Silkeborg. Telefon: Lemming 35.

Oprettet 1887. Ombygning 1902 under Medvirken af Arkitekt E. V. Lind, Skive, 1920. Beboelsen er særskilt. Brandforsikring 116.000 Kr. Ejendomsskyld 28.000 Kr.

194 Leverandører med 1500 Køer, heraf 15 med over 20 Køer, 28 med 4 Køer eller der under.

Reduktaseprøve. Kulfyring. Elektrisk Belysning.

Mejeriet er monteret med Silkeborg Indvejningsvægt (1920), 3 do. Udvejningsvægte (2 ældre, 1 fra 1930), do. Smørvægt (1915), 1 en Gros- og en Detail-Ostevægt, Petersen, Silkeborg, Silkeborg Pasteur og Forvarmer, Sabroe Køle-

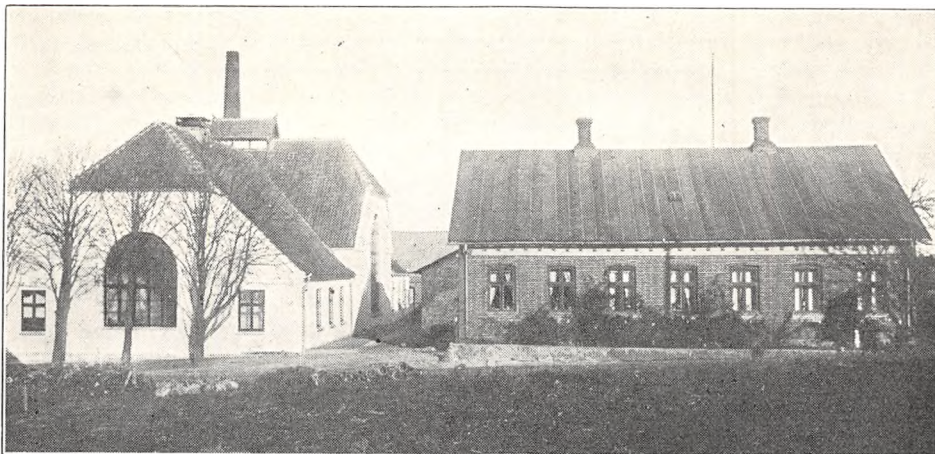

	Indvejet Sød Mælk	Solgt Mælk og Fløde	Smørproduktion
1912—13.....	3.72 Mill. kg	—	147.070 kg
1913—14.....	3.77 —	—	150.160 —
1914—15.....	3.49 —	—	136.210 —
1927—28.....	5.22 —	—	217.865 —
1928—29.....	5.35 —	—	227.640 —
1929—30.....	5.78 —	Hjemmesalg: 32.084 kg	246.073 —

Der sælges 1725 kg Smør hjemme, Resten til Grossist.

	1927—28	1928—29	1929—30
Roquefortost.....	1.630 kg	1.250 kg	— kg
20 % Ost.....	12.000 —	11.000 —	11.716 —

maskine (1914), 3 Alfa Centrifuger (2 1916, 1 1930), Silkeborg Kærne (1926), Sabroe Kedel (1912), Marshall Dampmaskine (1902), Ørum Hansen Luftkompressor (1930), 3 Ostekar amrk. Model.

Der anvendes 75 % fortinnede og 25 % Aluminiums Transportspande.

Der sælges 560 kg Ost en detail paa Mejeriet og 6963 kg til Leverandører. Til Osten, der frem-

stilles af raa Mælk, anvendtes i 1929—30 21.000 kg Sød- og 84.000 kg Skumm.- og Kærnenælk.

Mejeriet anvender Handelssyre. Fløden syrnes i Aluminiumsbassin. Mejeriet har eget Laboratorium. Der afregnes efter Flødeenheder. Personale: Mejeribestyrelse, 2 Mejerister, 2 Elever, Leverandørernes 16 Kuske.

Mejeribestyrelsen fører Regnskabet. Regnskabsaar: November til November.

FORMAND

Rasmussen, Julius, Gaardejer.

Formand for Ebstrup Andelsmejeri 1928.

Adresse: Lemming pr. Skægkær.

BESTYRELSE

Therkildsen, Søren Peder, f. 1872 i Draaby, Søn af Skovfoged Therkild Therkildsen og Hustru Petrine, f. Pedersen. Gift 23. April 1899, 2den Gang 7. Aug. 1917 med Astrid T., f. Nielsen.

Elev, Skersø F/M 1887—89, Mejerist, A/M Esbenhus 1889—90, Esbern Snare 1890—91, Soldat, Mejerist, A/M Grønfeldt 1892—93, Stenshøj ved



Støvring 1893—94, Vikar i Lolland-Falsters Mejeristforening 1894—95, Mejerist, Midtsjællands F/M 1895—99, paa Ladelund Mælkeriskole 1899, Mejeribestyrelse, Ebstrup Andelsmejeri 1899. Formand for Dansk Mejeristforenings Silkeborg Kreds 1916. Dommer ved Forsøgslaboratoriet.

Andelsmejeriet Egelund.

Post- og Jernbaneadresse: Engesvang. Telefon: Engesvang 58.

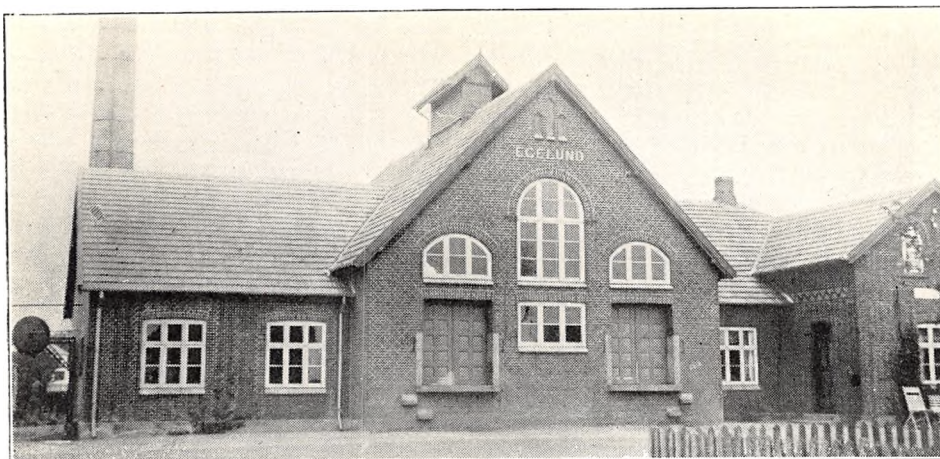

Oprettet 1900. Udvidelse 1908. Ombygning 1929 under Medvirken af Arkitekt E. V. Lind, Skive. Brandforsikring 76.000 Kr. Ejendomsskyld 28.000 Kr.

120 Leverandører med 800 Køer, heraf 6 med over 20 Køer, 16 med 4 Køer eller der under. Reduktaseprøve. Mejeriet deltager i Tuberkulo-

sens Bekæmpelse. Fyring med Kul og Tørv. Elektrisk Belysning.

Mejeriet er monteret med Sinus Indvejnings- og Bismær Udvejningsvægt (1915 og 14), Silkeborg Smørvægt (1924), do. Flødepasteur, Koger og Forvarmer (1924), Sabroe Kølemaskine (1914), Titan Centrifuge (1922), Silkeborg Kærne (1918),

	Indvejet Sød Mælk	Solgt Mælk og Fløde	Smørproduktion
1912—13.....	0.95 Mill. kg	—	38.090 kg
1913—14.....	1.09 —	—	43.940 —
1914—15.....	1.05 —	—	42.070 —
1927—28.....	1.58 —	—	64.300 —
1928—29.....	1.63 —	—	67.140 —
1929—30.....	1:87 —	Hjemmesalg: 5.200 kg	89.080 —

FORMAND



Hedegaard, Thomas, f. 12. Juli 1877 i Ikast, Søn af Landmand Jens Sørensen Hedegaard og Hustru Birgitte Kathrine, f. Sørensen. Gift 2. Nov. 1900 med Lorentse H., f. Rasmussen.

Uddannet ved Landvæsen, Gaardejer 1900. Medlem af Engesvang Sogneraad 1914—25, Sogneraadformand 1921—25, Formand for A/M Ege-

lund og Tillidsmand for Mejeriernes og Landbrugets Ulykkesforsikring 1926.

Adresse: Paarup pr. Engesvang.

BESTYRER



Jacobsen, Anton Marius, f. 16. Sept. 1887 i Krage- lund, Søn af Boelsmand Anders Jacobsen og Hustru Ane Marie, f. Olsen. Gift 1912 med Kirstine J., f. Poulsen.

Elev, A/M Lunde og Skjørring, Mejerist, F/M Frijsenborg, Videmark, Vithen og Lunde A/M, paa Ladelund Mælkerskole 1910—11, Mejeri-

bestyrer paa Egelund A/M 1913. Sølvmedalje for Smør 1922.

Sabroe Kedel (1907), Marshall Dampmaskine (1905).

Der anvendes hovedsagelig fortinnede Transportspande.

Der sælges 640 kg Smør hjemme, Resten til Grossist. Ost produceres ikke.

Mejeriet anvender Handelssyre. Fløden syrnes

i fortinnet Kobberbassin. Mejeriet har eget Laboratorium. Der afregnes efter Flødeenheder, Personale: Mejeribestyrer, 1 Elev, 1 kvindelig Medhjælper, Leverandørernes 8 Kuske.

Mejeribestyreren fører Regnskabet. Regnskabsaar: Oktober til Oktober.

Engesvang Mejeri.

Post- og Jernbaneadresse: Engesvang. Telefon: Engesvang 24.



Fællesmejeri, oprettet 1906 under Medvirken af stedlige Haandværkere. Brandforsikring 37.065 Kr. Ejendomsskyld 7800 Kr.

76 Leverandører med 465 Køer, heraf 2 med over 20 Køer, 35 med 4 Køer eller der under.

Fyring med Tørv og Kul. Elektrisk Belysning.

Mejeriet er monteret med Sinus Indvejningsvægt og 2 Buaas Bismar Udvejningsvægte (1927),

2 Silkeborg Smørvægte (1906), Silkeborg Flødepasteur (1928), Universal Regenerativapparat (1924), Sabroe Kølemaskine (1926), Alfa 2000 kg Centrifuge og Silkeborg 1800 Ltr. Kærne (1930), Sabroe Kedel (1924), Marshall Dampmaskine (1930).

Der anvendes fortinnede Transportspande.

	Indvejet Sød Mælk	Solgt Mælk og Fløde	Smørproduktion
1913—14.....	0.83 Mill. kg	—	—
1914—15.....	0.73 —	—	—
1927—28.....	0.93 —	—	38.180 kg
1928—29.....	0.98 —	—	39.890 —
1929—30.....	1.07 —	Hjemmesalg: 32.657 kg	43.387 —

Der sælges 950 kg Smør hjemme, Resten til direkte Eksport. Ost produceres ikke.

Mejeriet anvender Handelssyre. Fløden syrnes i Bassin. Mejeriet har eget Laboratorium. Der af-

regnes efter Vægt. Personale: 1 Mejerist, 1 Elev, Leverandørernes 6 Kuske.

Mejerieieren fører selv Regnskabet.

EJER



Kirkholm, Anton Christian Marius Peter Carl Bjerge, f. 13. Marts 1877.
Elev paa A/M Landmandshaab 1893, paa Ladelund Mælkeriskole 1895—96,
Mejeribestyrer paa A/M Fremad 1898—1903, Nørrevang 1903—06, Vorvadsbro
1906—19, Direktør for De danske Mejeriforeningers Mælke-Export, Horsens,
1919—25, Mejeriejer, Engesvang F/M 1925.

Adresse: Engesvang.

Andelsmejeriet Engvejle.

Post- og Jernbaneadresse: Skals. Telefon: Skals 54.

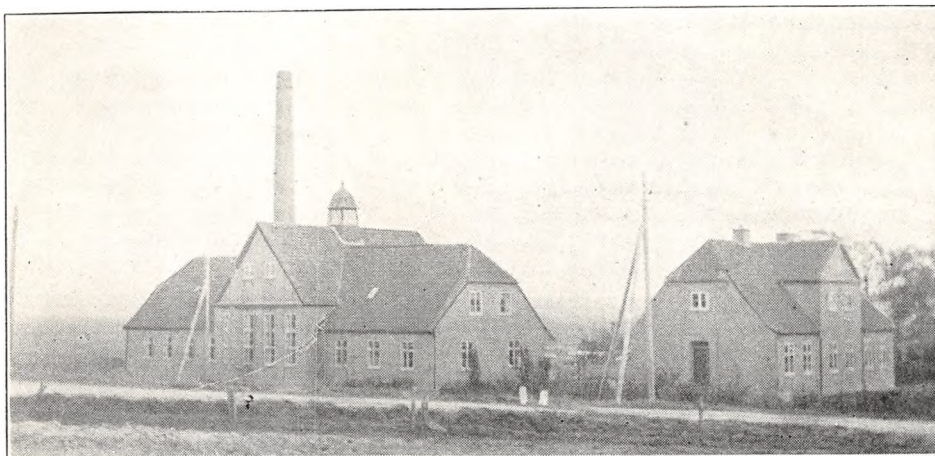

Oprettet 1887. Ombygning 1923 under Medvirken af Arkitekt E. V. Lind, Skive, og Konsulent Niels Petersen, Struer. Beboelsen er særskilt. Brandforsikring 75.000 Kr. Ejendomsskyld 35.000 Kr.

160 Leverandører med 1200 Køer, heraf ingen med over 20 Køer, 44 med 4 Køer eller der under.

Reduktaseprøve. Kulfyring. Elektrisk Belysning fra eget Værk.

Mejeriet er monteret med Sinus Ind- og 2 Buaas Udvejningsvægte (1923), Silkeborg Balance Smørvægt (1905), Danske Mejeriers Ma-

skinfabriks Flødepasteur (1929), do. Cimbria Regenerativapparat, Sabroe Kølemaskine og 2 Alfa Centrifuger (1923), D. M. M. Kærne (1928), do. Kedel og Dampmaskine (1923), 1 Vand-, 3 Centrifugal- og 1 Kærnemælkspumpe.

Der anvendes ligeligt fortinnede og Aluminiums Transportspande.

Der sælges ca. 875 kg Smør hjemme, ca. 150 kg i Bysalg, Resten til Eksportforening. Ost produceres ikke.

Mejeriet anvender Handelssyre. Fløden syrnes i Aluminiumsbassin. Mejeriet har eget Labora-

	Indvejet Sød Mælk	Solgt Mælk og Fløde	Smørproduktion
1912—13.....	1.75 Mill. kg	—	68.617 kg
1913—14.....	1.87 —	—	72.258 —
1914—15.....	1.76 —	—	68.325 —
1927—28.....	2.70 —	—	112.201 —
1928—29.....	3.16 —	—	133.377 —
1929—30.....	3.54 —	Bysalg: 6.430 kg	145.653 —

torium. Der afregnes efter Fedtenheder. Personale: Mejeribestyrelse, 1 Mejerist, 1 Elev, 1 Indvejer, Leverandørernes 12 Kuske.

Formanden fører Kasse-, Mejeribestyrelsen Mælkerregnskabet. Regnskabsaar: Oktober til Oktober.

FORMAND



Christiansen, Niels, f. 7. Marts 1867 i Laastrup, Søn af Gaardejer Christian Mikkelsen og Hustru Marie, f. Nielsen. Gift 3. Dec. 1897 med Mette C., Datter af Gaardejer Peder Nielsen og Hustru Ane, f. Jensen.

Uddannet ved Landvæsen, Gaardejer 1897. Formand for A/M Engvejle 1907, Branddistriktsforstander i Wistofts Brandkasse 1913, Medlem af Laastrup-Skals Sogneraad 1917, Sogneraadformand 1920.

Adresse: Laastrup pr. Skals.

BESTYRELSE



Hansen, Niels Oscar, f. 21. Maj 1875 i Sverige, Søn af Gaardejer Rasmus Hansen, Hjelmølle, og Hustru Karen, f. Petersen.

Elev paa Frederiks A/M 1900—02, Mejerist, A/M Esbern Snare 1902—03, Frederiks 1903, Fredensborg v. Randers 1903—06, paa Ladelund Mælkerisole 1906, Mejeribestyrelse paa Vindingegaard Mejeri 1906—07, Vikar i Viborg Amtskreds 1907—10, Mejeribestyrelse, A/M Engvejle 1910. 3 Sølv- og flere Bronzemedaljer, Guldur fra Eksportforeningen 1913, Ærespræmie for Smør i Fredericia 1928, Sølvpræmier ved Eksportforeningens Kvalitetsbedømmelse saa godt som hvert Aar fra 1911.

Fiskbæk Andelsmejeri.

Post- og Jernbaneadresse: Løgstrup. Telefon: Fiskbæk 10.

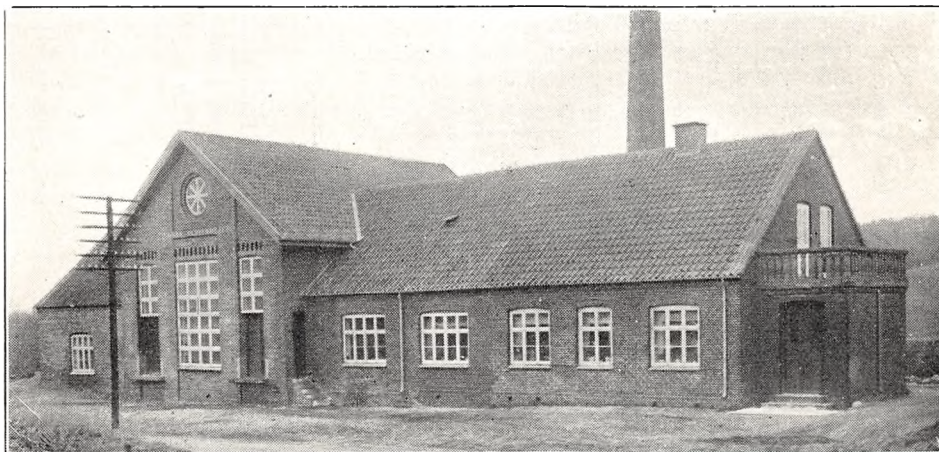

Oprettet 1899. Ombygning 1929 under Medvirken af Arkitekt Aage Saarbroe, Skals. Brandforsikring 95.645 Kr Ejendomsskyld 21.000 Kr.

115 Leverandører med 1134 Køer, heraf 12 med over 20 Køer, 13 med 4 Køer eller der under.

Reduktaseprøve. Kulfyling. Elektrisk Belysning. Mejeriet er monteret med Sinus Indvejningsvægt (1911), 3 Buas Bismers Udvejningsvægte (2: 1911 og 1: 1929), Silkeborg Balance Smørvægt (1910), Buas Universal Pasteur (1922), Saarbroe Kølemaskine (1920), 2 Titan Centrifuger

	Indvejet Sød Mælk	Solgt Mælk og Fløde	Smørproduktion
1912—13.....	2.72 Mill. kg	—	113.408 kg
1913—14.....	2.72 —	—	113.610 —
1914—15.....	2.64 —	—	110.400 —
1927—28.....	4.32 —	—	180.181 —
1928—29.....	5.01 —	Hjemmesalg: 8.420 kg	209.405 —
1929—30.....	3.54 —	Bysalg: 11.039 kg	150.802 —

2500 og 5000 kg (1920) og 25), Zenith Kærne (1924), Sabroe Kedel (1904), Alliance Dampmaskine, 3 Centrifugal-, 1 P. & L., P. Vand- og 1 Kærnemælkspumpe.

Der anvendes overvejende fortinnede Transportspande.

Der sælges 1041 kg Smør hjemme og ca. 400 kg i Bysalg, Resten til Grossist. Ost produceres ikke.

Mejeriet anvender Handelssyre. Fløden syrnes i Bassin. Mejeriet har eget Laboratorium. Der afregnes efter Fedtenheder. Personale: Mejeribestyrer, 1 Mejerist, 1 Elev, 1 Udvejer, Leverandørernes 14 Kuske.

Formanden fører Kasse-, Mejeribestyreren Mælkeregnskabet. Regnskabsaar: Oktober til Oktober.

FORMAND



Meldgaard, Jens, f. 14. Okt. 1875 i Vorde, Søn af Gaardejer Søren Jensen Meldgaard og Hustru Dortha Marie, f. Sørensen. Gift 6. Juni 1905 med Ane Marie M., f. Christensen.

Elev paa Testrup Højskole 1900—01, Gaardejer 1906. Medlem af Bestyrelserne for Fjends Herreds Brandforsikring 1925 og for Fiskbæk A/M 1926,

Formand for sidstn. 1927, Medlem af Menighedsraadet 1926.

Adresse: Søndergaard, Vorde pr. Løgstrup.

BESTYRER



Christensen, Laurits, f. 30. Marts 1880 i Astrup ved Kjellerup, Søn af Hus-ejer Jens Christian Christensen og Hustru Dortha, f. Jensen. Gift 12. Maj 1908 med Anna Kirstine C., f. Jensen.

Elev paa Hinge A/M 1897—98, paa Levring Højskole 1898, Mejerist paa Ladelund Mejeri 1899—1900, paa Ladelund Mæl-

keriskole 1900, Mejerist, A/M Vejen 1901—03, Levring 1903—04, Mejeribestyrer, Fiskbæk A/M 1904. Kommunalrevisor. 5 Sølv- og flere Bronze-medaljer.

Fjeldsø Andelsmejeri.

Post- og Jernbaneadresse: Aalestrup. Telefon: Fjeldsø 21.

Oprettet 1909 som Fællesmejeri, Andelsmejeri 1919. Brandforsikring 58.100 Kr. Ejendomsskyld 20.000 Kr.

101 Leverandører med 850 Køer, heraf 2 med over 20 Køer, 27 med 4 Køer eller der under.

Reduktaseprøve. Mejeriet er i Mælkebedømmelsesforening. Kulyring. Elektrisk Belysning.

Mejeriet er monteret med Sinus Indvejningsvægt (1909), Bismar Udvejningsvægt (1921), Paasch & Larsen, Petersen Smørvægt (1909), Triumph Pasteur (1924), Silkeborg Forvarmer (1927), Sabroe Kølemaskine (1930), 2 Alfa Centrifuger (1909 og 28), Silkeborg Kærne (1927),

Sabroe Kedel (1922), Danske Mejeriers Maskinfabriks Dampmaskine (1929).

Der anvendes ligeligt af fortinnede og Aluminiums Transportspande.

Der sælges 300 kg Smør hjemme, Resten til Grossist. Ost produceres ikke.

Mejeriet anvender Handelssyre. Fløden syrnes i Aluminiumsbassin. Der afregnes efter Fedtenheder. Personale: Mejeribestyrer, 1 Mejerist, 1 Elev, Leverandørernes 11 Kuske.

Mejeribestyreren fører Regnskabet. Regnskabsaar: Oktober til Oktober.



	Indvejet Sød Mælk	Solgt Mælk og Fløde	Smørproduktion
1927—28.....	1.99 Mill. kg	—	83.008 kg
1928—29.....	2.23 —	—	93.009 —
1929—30.....	2.05 —	Hjemmesalg: 5.070 kg	84.409 —

FORMAND



Bisgaard, Jacob Sørensen, f. 14. April 1871 i Fjelsø, Søn af Gaardejer Søren Sørensen og Hustru Karen, f. Andersen. Gift 2. Juni 1896 med Maren Kirstine B., Datter af Gaardejer Andreas Poulsen og Hustru Birgitte, f. Jacobsen.

Møllejer 1896—99, Gaardejer 1899. Medlem af Bestyrelsen for Mejeriet 1907—13 og af Værgeraadet 1923—29, Sognefoged og Medlem af Gedsted-Fjelsø Sogneraad 1917, Repræsentant og Næstformand for Aalestrup Landbobank 1922, Medlem af Bestyrelsen for Hobro Andels-Svineslagteri 1925, Formand for Fjeldsø A/M 1929, Ejendomsskyldvurderingsmand.

Adresse: Klostrup pr. Aalestrup.

BESTYRER



Als, Andreas Jensen, f. 3. Febr. 1888 i Hals, Søn af Landmand Carl Als og Hustru Johanne, f. Jensen. Gift 1914 med Agnes Kirstine A., f. Andersen.

Elev paa A/M Syvsten, Rærup og Østermark, paa Ladelund Mælkerskole 1909—10, Mejerist, A/M Horsens-Hammer, Gandrup, Mejeribestyrer, Langholt H/M 1912—13, Mejerist paa Perfect i København, Mejeribestyrer paa Fjeldsø A/M 1915. Fh. Bestyrelsesmedlem i Ventsrevælgerforeningen, Medlem af Menighedsraadet og Kirkevæрге 1923.

Andelsmejeriet Frederik.

Post- og Jernbaneadresse: Frederiks. Telefon: Frederiks 12.

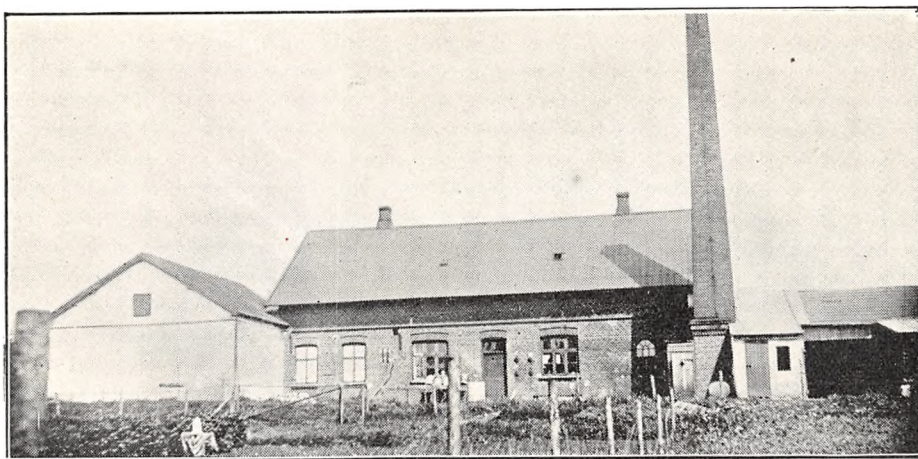

Oprettet 1899 efter Tegning af Arkitekt Valsted, Kjellerup. Brandforsikring 53.000 Kr. Ejendomsskyld 13.000 Kr.

235 Leverandører med 1500 Køer, heraf ingen med over 20 Køer, 10 med 4 Køer eller der under.

Reduktaseprøve. Kulfyring. Elektrisk Belysning. Mejeriet er monteret med Silkeborg Ind- og

Udvejnings- samt Smørvægte (1913, 13 og 20), do. Pasteur og Forvarmer (1920), Alfa 3000 kg og Titan 5000 kg Centrifuge (1920 og 28), Silkeborg 750 kg Kærne (1927), Sabroe Kedel (1930), Fischer, Aabenraa Dampmaskine, Thrige Elektromotor (1925).

Der anvendes 70 % fortinnet og 30 % Aluminiums Transportspande.

	Indvejet Sød Mælk	Solgt Mælk og Fløde	Smørproduktion
1912—13.....	1.92 Mill. kg	—	74.020 kg
1913—14.....	1.97 —	—	76.540 —
1914—15.....	1.93 —	—	75.060 —
1927—28.....	4.60 —	—	160.000 —
1928—29.....	4.20 —	—	170.000 —
1929—30.....	4.50 —	Hjemmesalg:	180.000 —

FORMAND



Bach, Søren Christensen, f. 11. Juli 1878 i Tvis v. Holstebro, Søn af Husmand C. Christensen Bach og Hustru Johanne, f. Møller. Gift 28. Nov. 1905 med Amalie B., f. Maidahl.

Husmand i Vinding 1908—13, Gaardejer i Frederiks 1913. Fh. Bestyrelsesmedlem i Grønhøj Brugsforening og i Frederiks Andelskasse, Ejendoms-

Formand for A/M Frederik 1923.

Adresse: Frederiks.

BESTYRER



Nørgaard, Carl, f. 17. Dec. 1884 i Vorgaard, Søn af Gaardejer Jens Peter Nørgaard og Hustru Johanne, f. Petersen. Gift 1911 med Mathilde N., f. Olsen, afd.

Elev, A/M Snebjerg, Mejerist, A/M Lykkensprøve, Rind, Herning, Hammerum, Christianslund og Herning, paa Ladelund Mælkerskole 1910,

Amtsvikar i Hammerum Herred, Mejeribestyrelse, A/M Frederik 1. Nov. 1912.

Der sælges ca. 1000 kg Smør hjemme, Resten til Eksportforening. Ost produceres ikke.

Mejeriet anvender Handelssyre. Fløden syrnes i Bassin, Der afregnes efter Fedtenheder. Personale: Mejeribestyrer, 1 Mejerist, 1 Indvejer, 1 Prøveudtager, 1 Elev, 2 Kuske, Leverandørernes 13 Kuske.

Formanden fører Kasse-, Mejeribestyreren Mælkeregnskabet. Regnskabsaar: Oktober til Oktober.

Tidligere Formænd: Gaardejerne Christen Munk 1899, Jacob Stordal 1899—1911, Christen Munk 1911—14, Mikael Würts 1914—23.

Andelsmejeriet Fuur.

Postadresse: Fur. Jernbaneadresse: Skive. Telefon: Fur 17.

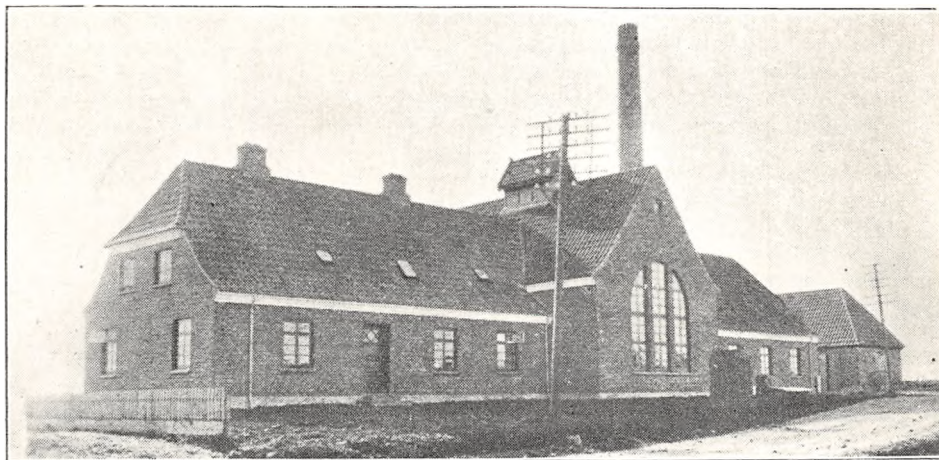

Oprettet 1905. Ombygning 1925 under Medvirken af Arkitekt E. V. Lind, Skive. Brandforsikring 50.000 Kr. Ejendomsskyld 19.500 Kr.

200 Leverandører med 750 Køer, heraf ingen med over 20 Køer, 147 med 4 Køer eller der under.

Reduktaseprøve. Kulfyring. Elektrisk Belysning. Mejeriet er monteret med 1 Silkeborg Indvej-

nings- og 2 Buaas Udvejningsvægte (1925), Danske Mejeriers Maskinfabriks Smørvægt (1905), Diskvægt (1925), D. M. M. Flødepasteur og Forvarmer, Buaas Pasteur, Sabroe Kølemaskine, Titan Centrifuge 65, Silkeborg Kærne, D. M. M. Kedel og Dampmaskine (alt 1925).

Der anvendes fortinnede Transportspande.

	Indvejet Sød Mælk	Solgt Mælk og Fløde	Smørproduktion
1912—13.....	1.00 Mill. kg	—	38.700 kg
1913—14.....	0.93 —	—	35.910 —
1914—15.....	0.82 —	—	31.530 —
1927—28.....	1.61 —	—	62.713 —
1928—29.....	1.72 —	Hjemmesalg: 4.000 kg	68.220 —
1929—30.....	1.91 —	Bysalg: 47.129 kg	73.200 —

Der sælges ca. 50 kg Smør hjemme, ca. 500 kg i Bysalg, Resten til Eksportforening. Ost produceres ikke.

Mejeriet anvender Handelssyre. Fløden syrnes i Bassin. Mejeriet har eget Laboratorium. Der

afregnes efter Flødeenheder. Personale: Mejeribestyrer, 1 Mejerist, 1 Elev, 1 Ekspeditrice, Leverandørernes 10 Kuske.

Mejeribestyreren fører Regnskabet. Regnskabsaar: Oktober til Oktober.

FORMAND



Mikkelsen, Gravers, f. 9. April 1882 paa Fur, Søn af Husmand Jørgen Mikkelsen og Hustru Ane, f. Christensen. Gift 24. Sept. 1909 med Anna M., f. Thomsen.

Uddannet ved Landvæsen, Gaardejer 1920. Medlem af Bestyrelserne for Hjælpekassen 1921—29 og for Fur Brugsforening 1929—31, Formand

for Andelsmejeriet Fuur 1929.
Adresse: Fur.

BESTYRER



Christensen, Christen, f. 29. Okt. 1882 i Holbæk pr. Ørsted, Søn af Husmand Niels Christensen og Hustru Madsine, f. Sørensen. Gift 27. April 1909 med Laura C., f. Hansen.

Elev, A/M Bos 1899—1900, Elbodol 1900—03, Mejerist, Holeby F/M 1903—04, Sydstevn's A/M 1904—05, Soldat 1905, Mejerist, Midtollands A/M

1905—09, paa Ladelund Mælkeriskole 1907, Mejeribestyrelse, A/M Fuur 1909.

Gamstrup Andelsmejeri.

Post- og Jernbaneadresse: Roslev. Telefon: Roslev 42.

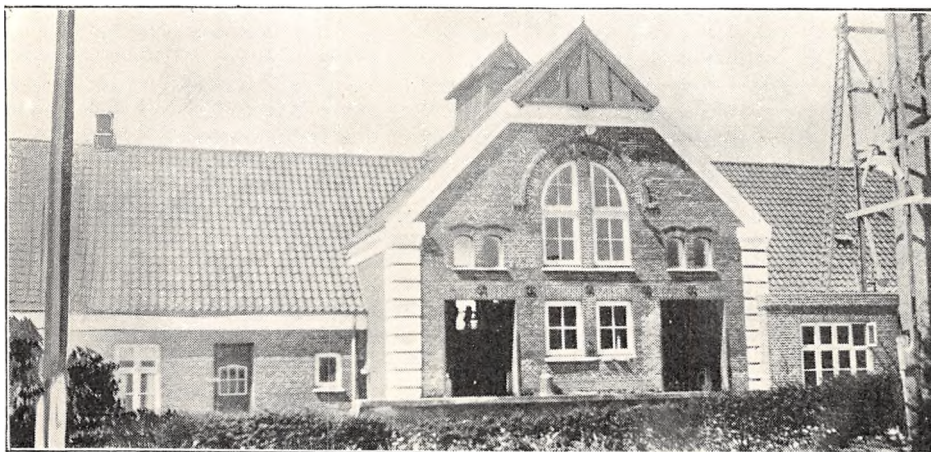

Oprettet 1911 under Medvirken af Arkitekt E. V. Lind, Skive. Brandforsikring 100.300 Kr. Ejendomsskyld 21.400 Kr.

216 Leverandører med 1550 Køer, heraf 10 med over 20 Køer, 40 med 4 Køer eller der under.

Reduktaseprøve. Mejeriet deltager i Tuberkulosens Bekæmpelse. Kulfyring. Elektrisk Belysning.

Mejeriet er monteret med Sinus Indvejningsvægt (1911), 2 Buaas Udvejningsvægte (1918), Paasch & Larsen, Petersen Smørvægt (1929), Diskvægt (1918), Danske Mejeriers Maskinfabriks Pasteur (1930), Buaas Regenerativapparat (1928), Sabro Kølemaskine (1911), 2 Titan Centrifuger (1917 og 28), Hamlet Kærne (1930), D. M. M. Kedel og Dampmaskine (1911), 2 Centrifugalpumper (1917).

Der anvendes 85 % fortinne og 15 % Aluminiums Transportspande.

Der sælges ca. 1500 kg Smør hjemme, ca. 1500 kg i Bysalg, Resten til Eksportforening. Ost produceres ikke.

Mejeriet anvender Handelssyre. Fløden syrnes i Bassin. Mejeriet har eget Laboratorium. Der afregnes efter Fedtenheder. Personale: Mejeribestyrer, 2 Mejerister, 2 Medhjælpere, 1 Kusk, Leverandørernes 16 Kuske.

Mejeribestyreren fører Regnskabet. Regnskabsaar: Oktober til Oktober.

Amtsraadsmedlem, Gaardejer Jens Dalsgaard, Roslev, var Formand for Mejeriet 1921—24.

	Indvejet Sød Mælk	Solgt Mælk og Fløde	Smørproduktion
1912—13.....	2.45 Mill. kg	—	97.100 kg
1913—14.....	2.50 —	—	100.870 —
1914—15.....	2.39 —	—	93.320 —
1927—28.....	3.83 —	—	156.070 —
1928—29.....	4.13 —	Hjemmesalg: 6.080 kg	169.404 —
1929—30.....	4.55 —	Bysalg: 64.603 kg	184.783 —

FORMAND



Espersen, Esper, f. 27. Marts 1880 i Jebjerg, Søn af Gaardejer Christian Espersen og Hustru Inger, f. Revsgaard. Gift 13. Maj 1910 med Nanna E., f. Dalsgaard.

Elev paa Testrup Højskole 1901—02, Gaardejer 1910. Medlem af Bestyrelsen for Landboforeningen 1925—28, Formand for Gamstrup Andelsmejeri

1928, Medlem af Menighedsraadet 1930.

Adresse: Hesthøjgaard pr. Roslev.

BESTYRER

Graversen, Marinus, f. 1. Marts 1888 i Struer, Søn af Vognpasser Martin Graversen og Hustru



Marie, f. Pedersen. Gift 28. April 1916 med Frida G., f. Skallerup.

Elev, A/M Tobøl 1904—05, Bække 1905, Struer 1905—07 og Holmgaard 1907—08, Mejerist, A/M Holmgaard 1908—09, paa Dalum Mælkeriskole 1909—10, Mejerist, A/M Thejls 1912—13, Kjeldbjerg 1913, Mælkedommer i Viborg Amt 1913—16, Mejeribestyrer paa A/M Sparkær 1916—21, Gamstrup A/M 1921. Medlem af Bestyrelsen for Viborg Amts Mejeristforening 1923—25, Kommunalrevisor 1923—29, Medlem af Bestyrelsen for Roslev-Rybberg Sparekasse 1930. 2 Sølv- og 6 Bronzemedaljer samt 20 Diplomer for Smør.

1928, Medlem af Menighedsraadet 1930.

Gedsted Andelsmejeri.

Postadresse: Gedsted. Jernbaneadresse: Aalestrup. Telefon: Gedsted 7.

Oprettet 1888 under Medvirken af stedlige Haandværkere. Brandforsikring 65.000 Kr. Ejendomsskyld 26.300 Kr.

158 Leverandører med 1050 Køer, heraf 4 med over 20 Køer, 8 med 4 Køer eller der under.

Reduktaseprøve. Mejeriet er i Mælkebedømmelsesforening. Kulfyring. Elektrisk Belysning.

Mejeriet er monteret med brugt Sinus Indvejningsvægt (1921), Buaas Udvejningsvægt (1911),

Silkeborg Smørvægt (fornyset 1925), Buaas Regenerativapparat (1924), Sabroe Kølemaskine (1921), 2 Titan Centrifuger T. A. 45 og T. A. 50 (1911 og 30), Hamlet Kærne (1926), Danske Mejeriers Maskinfabriks Kedel og Dampmaskine (1912).

Der anvendes overvejende fortinne Transportspande.

	Indvejet Sød Mælk	Solgt Mælk og Fløde	Smørproduktion
1912—13.....	1.94 Mill. kg	—	74.430 kg
1913—14.....	2.13 —	—	83.800 —
1914—15.....	2.01 —	—	75.340 —
1927—28.....	3.03 —	—	118.532 —
1928—29.....	3.40 —	—	136.939 —
1929—30.....	3.37 —	Hjemmesalg: 65.714 kg	135.901 —

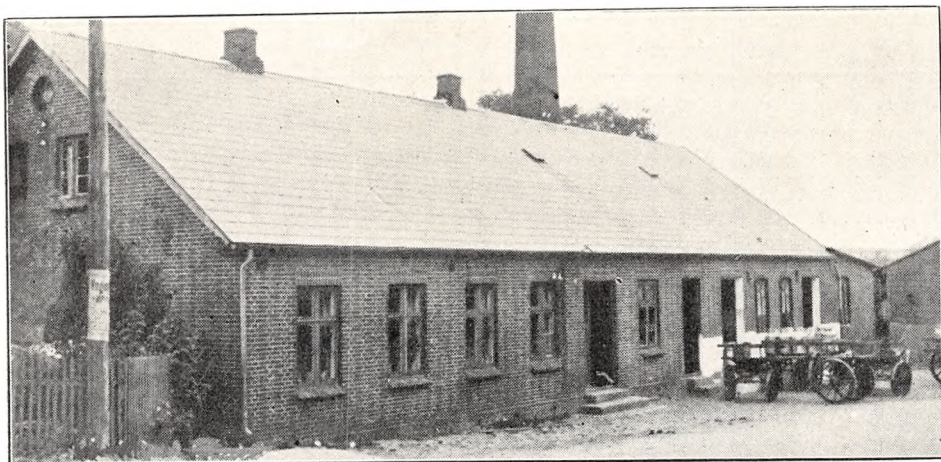

Der sælges 1405 kg Smør hjemme, Resten til Eksportforening. Ost produceres ikke.

Mejeriet anvender Handelssyre. Fløden synes i Aluminiumsbassin. Mejeriet har eget Laboratorium. Der afregnes efter Fedtenheder. Per-

sonale: Mejeribestyrer, 1 Mejerist, 1 Elev, 1 Ekspeditrice, Leverandørernes 14 Kuske.

Chr. Dybdal, Gedsted, er Kasserer, og Mejeribestyreren fører Regnskabet. Regnskabsaar: Oktober til Oktober.

FORMAND



Dalsgaard, Niels Frederiksen, f. 4. Juli 1872 i Gedsted Sogn, Søn af Gaardejer Søren Frederiksen Dalsgaard og Hustru Karen Margrethe, f. Nielsen. Gift 29. Marts 1901 med Marie D., Datter af Gaardejer Chresten Petersen (Pugholm), Vesterbølle, og Hustru Dorthea Marie, f. Mortensdatter.

Uddannet ved Landvæsen, Elev paa Testrup Højskole 1898—99, Gaardejer 1901. Medlem af Sogneraadet for Vesterbølle-Østerbølle 1906—08 og af Menighedsraadet 1903, Repræsentant for Aars Andels-Svineslagteri og for Sogneraadforeningernes Ulykkesforsikring, Formand for Gedsted A/M, for Hesteforsikringen for Vesterbølle m. fl. Sogne og for Hjælpekassen 1925, Medlem af Vesterbølle Sogneraad 1929.

Adresse: Vesterbølle pr. Gedsted.

BESTYRER



Forsingdal, Peder Julius, f. 1880 i Forsinge, Holbæk Amt, Søn af Landmand Lars Andersen og Hustru Maren, f. Pedersen. Gift 1909 med Oline F., f. Troels.

Elev, A/M Sinai, paa Ladelund Mælkeriskole 1906—07, Mejerist, A/M Thorsager, Løgstrup, Engvejle, Viborg F/M, Tavl A/M, Viborg F/M, Hellested og Stenlille A/M, Mejeribestyrer, Gedsted A/M 1909. Fh. Formand for Borger- og Haandværkerforeningen, Direktør og Bogholder i Gedsted og Omegns Sparekasse. Sølvmedalje for Smør 1912 og Bronzemedalje 1919.

Andelsmejeriet Godthaab.

Post- og Jernbaneadresse: Jebjerg. Telefon: Jebjerg 15.

Oprettet 1893. Ombygning 1908 under Medvirken af Arkitekt E. V. Lind, Skive. Brandforsikring 98.000 Kr. Ejendomsskyld 30.000 Kr.

173 Leverandører med 1650 Køer, heraf 8 med

over 20 Køer, 50 med 4 Køer eller der under. Reduktaseprøve. Kulfyring. Elektrisk Belysning.

Mejeriet er monteret med Sinus Indvejnings-

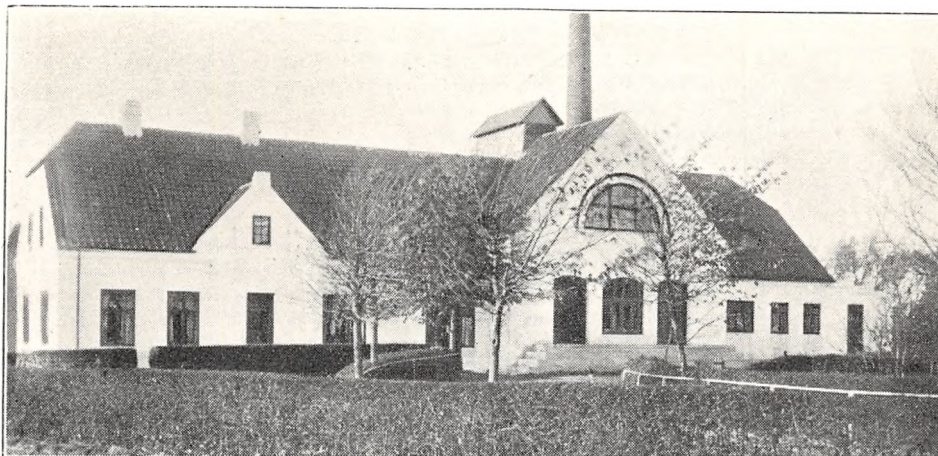

vægt (1968), 2 Buaas Udvejningsvægte (1924), Paasch & Larsen, Petersen Smørvægt (1908), Diskvægt (1908), Danske Mejeriers Maskinfabriks Pasteur (1928), Buaas Pasteur (1924), D. M. M. Forvarmer (1914), Sabroe Kølemaskine (1903),

Alfa Centrifuge (1924), P. & L., P. Kærne (1930), Hovmøller Kedel (1900), D. M. M. Dampmaskine (1927).

Der anvendes 25 % fortinnede og 75 % Aluminiums Transportspande.

	Indvejet Sød Mælk	Solgt Mælk og Fløde	Smørproduktion
1912—13.....	2.29 Mill. kg	—	92.930 kg
1913—14.....	2.52 —	—	100.450 —
1914—15.....	2.37 —	—	96.460 —
1927—28.....	3.86 —	—	153.831 —
1928—29.....	4.01 —	Hjemmesalg: 11.370 kg	162.000 —
1929—30.....	4.65 —	Bysalg: 152.105 kg	186.943 —

Der sælges 2164 kg Smør hjemme, 1351 kg i Bysalg, Resten til Eksportforening. Ost produceres ikke.

Mejeriet anvender Handelssyre. Fløden syrnes i Bassin. Mejeriet har eget Laboratorium. Der

afregnes efter Flødeenheder. Personale: Mejeribestyrer, 2 Mejerister, 1 Medhjælper, 1 Ekspeditrice, Leverandørernes 15 Kuske.

Mejeribestyreren fører Regnskabet. Regnskabsaar: Oktober til Oktober.

FORMAND



Jepsen, Esper, f. 13. Marts 1886 i Roslev, Søn af Gaardejer Peter Jepsen og Hustru Ane, f. Mikkelsen. Gift 27. Marts 1911 med Birtha J., f. Jepsen.

Elev paa Jebjerg Højskole 1899—1900, paa Ryslinge Højskole 1905—06, Gaardejer 1909. Medlem af Jebjerg-Lyby Sogneraad 1921—27, Næstformand for Skive Andels-Slagteri 1925

—29, Formand for A/M Godthaab 1918, Kreditforeningsrepræsentant og Formand for Nørrejylland Smørekseksportforening i Skive 1923, Formand for Østsallings Mergelselskab 1924, Medstifter af og Repræsentantskabsmedlem i Salling Bank 1926, Medlem af Skive Banks Likvidationskomité 1928.

Adresse: Brøddinggaard pr. Jebjerg.

BESTYRER



Christensen, Christen, f. 27. Febr. 1880 i Sevel, Søn af Boelsmand Christen Christensen og Hustru Ane Kirstine, f. Jensen.

Elev, Sevel A/M 1900—04, Mejerist paa A/M Snøde-Stoense 1904—05 og Sevel 1905—06, paa Ollerup Højskole 1906—07, Mejerist, A/M Videbæk 1907, paa Ladelund Mælkeriskole 1907—08, Mejerist, A/M Brodal 1908—09, Mejeribestyrer, A/M Godthaab 1909. Fh. Bestyrelsesmedlem i Viborg Amts Mejeristforening, Dommer ved Forsøgslaboratoriet 1922—28, Revisor i Jebjerg Sparekasse 1926 og Brugsforening 1929. Forsøgslaboratoriets Guldmedalje for Smør 1927, 2 Sølv- og flere Bronzemedaljer og Diplomer.

—29, Formand for A/M Godthaab 1918, Kreditforeningsrepræsentant og Formand for Nørrejylland Smørekseksportforening i Skive 1923, Formand for Østsallings Mergelselskab 1924, Medstifter af og Repræsentantskabsmedlem i Salling Bank 1926, Medlem af Skive Banks Likvidationskomité 1928.

Andelsmejeriet Granly.

Postadresse: Bjerringbro. Jernbaneadresse: Randers. Telefon: Løvskal 9.

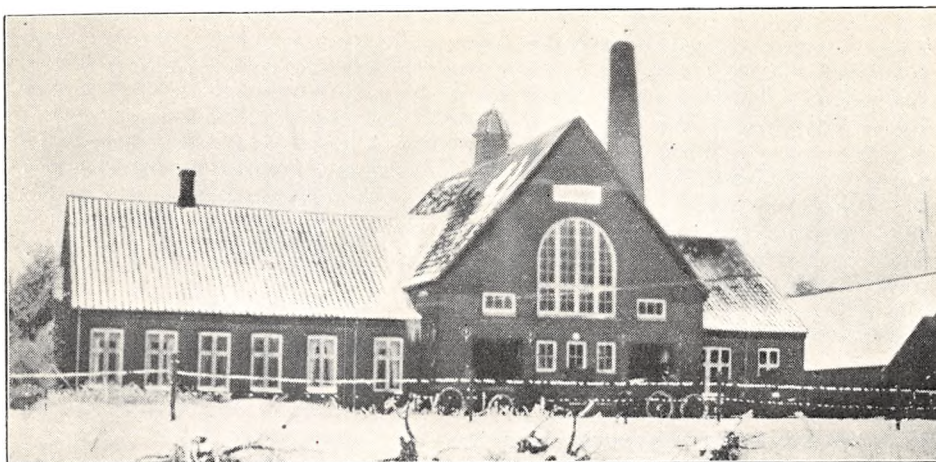

Oprettet 1901. Ombygning 1915 under Medvirken af Statskonsulent Niels Petersen, Struer, og Arkitekt E. V. Lind, Skive. Brandforsikring 65.000 Kr. Ejendomsskyld 22.500 Kr.

102 Leverandører med 730 Køer, heraf 6 med over 20 Køer, 45 med 4 Køer eller der under.

Reduktaseprøve. Kulfyring. Petroleumbelysning.

Mejeriet er monteret med Sinus Indvejningsvægt, 3 Buaas Bismær Udvejningsvægte, Silkeborg Smørvægt (alt 1915), Silkeborg Flødepasteur (1923), Universal Regenerativapparat (1926), Sabroe Kølemaskine (1915), Titan Centrifuge T. A. 65 (1926), Victoria Kærne (1930), Sabroe Kedel (1922), Alliance Dampmaskine (1915).

Der anvendes fortinnede Transportspande.

	Indvejet Sød Mælk	Solgt Mælk og Fløde	Smørproduktion
1912—13.....	1.36 Mill. kg	—	53.860 kg
1913—14.....	1.40 —	—	54.910 —
1914—15.....	1.28 —	—	50.670 —
1927—28.....	1.74 —	—	70.338 —
1928—29.....	1.92 —	Hj.salg: 2.420 kg s. M.	79.413 —
1929—30.....	2.05 —	2.780 - Fløde	85.023 —

FORMAND



Vestergaard, Kristen, f. 17. Sept. 1890 i Tind, Søn af Gaardejer Niels Vestergaard og Hustru Cecilie, f. Sørensen. Gift 8. Dec. 1914 med Kirstine V., f. Mortensen.

Elev paa Asmildkloster Landbrugsskole 1909—10, Gaardejer 1914. Fh. Medlem af Menighedsraadet og Formand for Lee Hesteforsikringsforening, For-

mand for Andelsmejeriet Granly 1925.

Adresse: Krog Løvskal pr. Bjerringbro.

BESTYRER



Laursen, Laurits, f. 5. Nov. 1896 i Hvorslev, Søn af Landmand Søren Laursen og Hustru Alma, f. Hansen. Gift 30. April 1925 med Johanne L., f. Nørgaard.

Elev paa A/M Godthaab v. Hadsten og Klejtrup, paa Ladelund Mælkerskole 1921—22, Mejerist, A/M Vedbæk v. Hobro, Økilde v. Kjellerup og

Sædager v. Onsild, Mejeribestyrelse, A/M Granly 1. Maj 1925.

Der sælges ca. 1200 kg Smør hjemme, Resten til Grossist. Ost produceres ikke.

Mejeriet anvender egen Modersyre. Mejeriet har Syrningsanlæg for Skummetmælken og eget Laboratorium. Der afregnes efter Fedtenheder.

Personale: Mejeribestyrelse, 1 Mejerist, 1 Elev, Leverandørernes 7 Kuske.

Mejeribestyrelsen fører Mælke-, Formanden Kasseregnskabet. Regnskabsaar: Oktober til Oktober.

Grauballe Andelsmejeri.

Postadresse: Gravballe. Jernbaneadresse: Silkeborg. Telefon: Gravballe 52.

Oprettet 1911 under Medvirken af De Danske Mejeriers Maskinfabrik, Kolding. Brandforsikring 58.000 Kr. Ejendomsskyld 11.250 Kr.

111 Leverandører med 650 Køer, heraf 2 med over 20 Køer, 12 med 4 Køer eller der under.

Reduktaseprøve. Kulfyring. Elektrisk Belysning. Mejeriet er monteret med Silkeborg Indvej-

ningsvægt, 2 do. Udvejningsvægte, do. Smørvægt, do. Forvarmer og Flødepasteur, Sabroe Kølemaskine, Alfa Centrifuge, Silkeborg Kærne, Sabroe Kedel, Marshall Dampmaskine (alt 1911), Vandpumpe, 3 Mælkepumper.

Der anvendes 70 % fortinnet og 30 % Aluminiums Transportspande.

	Indvejet Sød Mælk	Solgt Mælk og Fløde	Smørproduktion
1912—13.....	0.75 Mill. kg	—	30.000 kg
1913—14.....	0.67 —	—	20.910 —
1914—15.....	0.87 —	—	31.150 —
1927—28.....	1.50 —	—	62.775 —
1928—29.....	1.60 —	—	63.900 —
1929—30.....	1.75 —	Hjemmesalg: 13.695 kg	74.022 —

Smørret sælges til Grossist. Ost produceres ikke.

Mejeriet anvender Handelssyre. Fløden syrnes i Bassin. Der afregnes efter Flødeenheder. Per-

sonale: Mejeribestyrelse, 1 Mejerist, 1 Mejerist, Leverandørernes 9 Kuske, 1 Kontrolør.

Mejeribestyrelsen fører Regnskabet. Regnskabsaar: November til November.

FORMAND



Andersen, Anders Jørgen, f. 22. April 1866 i Dalsgaarde, Søn af Gaardejer Anders Nielsen og Hustru Ottine Marie, f. Pedersdatter. Gift 9. Juni 1897 med Marie Sofie A., Datter af Skotøjshandler Berthel Smerpøth, Bøvlingbjerg, og Hustru Ane, f. Jepsen.

Uddannet ved Landvæsen, Elev paa Grejsdalens Landbrugsskole 1888—89, forskellige Forvalterpladser, Gaardejer 1897. Næstformand for Svstrup Sogneraad 1913—19, Formand for Vægeraadet 1917—29, for Grauballe A/M 1909 og for Silkeborg og Omegns Foderstofforening og Heste-

forsikringsforening 1923, Ejendomsskyldvurderingsmand 1924—30, Tillidsmand for Mejeriernes og Landbrugets Ulykkesforsikring.

Adresse: Dalsgaarde pr. Gravballe.

BESTYRELSE

Andersen, Laurits Peder, f. 28. April 1886 i Aalsø Sogn, Søn af Husmand Jens Peder Andersen og Hustru Ane Kirstine. Gift 28. Dec. 1915 med Marie A., f. Sørensen.

Elev, A/M Pederstrup 1902—03, Sandby 1903—05 og Vasekilde 1905—06, Mejerist, A/M Kolindsund 1906—08 og Snebjerg 1908—09, paa Ladelund Mælkeriskole 1909—10, Mejerist, A/M Hornslet 1910 og Ebstrup 1910—11, Mejeribestyrelse, Grauballe A/M 1. Nov. 1911. Bronzemedalje for Smør 1912.

Grundvad Mejeri.

Post- og Jernbaneadresse: Skelhøje. Telefon: Hvam, Kjellerup 20.

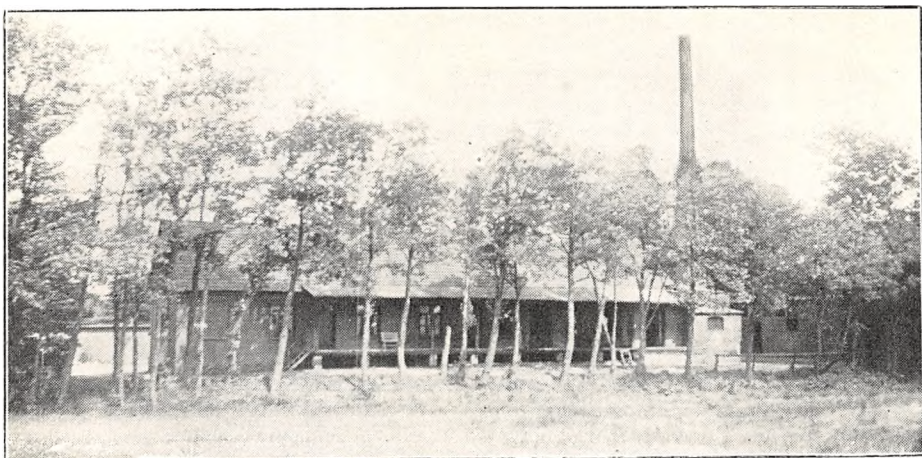

Oprettet 1887. Udvidelser 1896 (efter Brand) og 1926 under Medvirken af stedlige Haandværkere. Brandforsikring 98.600 Kr.

240 Leverandører med 1700 Køer, heraf 1 med over 20 Køer, 20 med 4 Køer eller der under.

Mælken bedømmes ikke. Mejeriet deltager i Tuberkulosens Bekæmpelse. Kulfyring. Elektrisk Belysning.

Mejeriet er monteret med Sinus Indvejningsvægt (1910), 2 Buaas Udvejningsvægte (1927), Jac. Nielsen Smørvægt (1916), Silkeborg Flødepasteur (1926), do. Pladepasteur (1931), Sabroe Kølemaskine (1926), 2 Titan Centrifuger (en 2500 kg 1920 og en 5000 kg 1929), Silkeborg 800 kg Kærne (1926), D. M. M. Kedel og Dampmaskine (1908 og 1926).

	Indvejet Sød Mælk	Solgt Mælk og Fløde	Smørproduktion
1912—13.....	4.09 Mill. kg	—	158.050 kg
1913—14.....	4.25 —	—	166.230 —
1914—15.....	3.94 —	—	152.910 —
1927—28.....	5.12 —	—	250.000 —
1928—29.....	6.30 —	—	279.060 —
1929—30.....	6.70 —	Hj.salg: ca. 1.500 kg Fl.	280.000 —

FORMAND

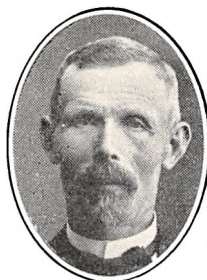

Sørensen, Søren, f. 2. Sept. 1863 i Katballe, Søn af Gaardejer Morten Sørensen og Hustru Kirstine, f. Hilsøe. Gift 1. Marts 1898 med Mine S., f. Jensen.

Uddannet ved Landvæsen, Gaardejer i Katballe 1892. Formand for Lysgaard Brugsforening 1903—19, Skatteraadsformand 1920, Formand for Grundvad Mejeri 1921.

Adresse: Katballe.

BESTYRER



Fischer, Niels Peder, f. 5. Febr. 1869 i Faarvang, Søn af Gaardejer Niels Fischer og Hustru Anne Kathrine, f. Laursen. Gift 31. Okt. 1902 med Kathrine F., f. Kirkegaard.

Elev, Gjærn A/M 1887—89, Mejerist, A/M Boruplund 1889, Skanderup 1889—90, Mejeribestyrer, Vattrup A/M 1890—91, paa Dalum Mælkeriskole 1894,

Mejeribestyrer paa Grundvad Mejeri 1901. Forsøgslaboratoriets Diplom og 6 Sølvmedaljer for Smør, Sølvmedalje for Smør paa Landsudstillingen i København 1931.

Der anvendes $\frac{3}{4}$ fortinnede, $\frac{1}{4}$ Aluminiums Transportspande.

Der sælges ca. 2800 kg Smør hjemme, Resten til Eksportforening. Ost produceres ikke.

Mejeriet anvender Handelssyre. Fløden syrnes i Bassin. Der afregnes efter Flødeenheder. Per-

sonale: Mejeribestyrelse, 2 Mejerister, 1 Elev, Leverandørernes 19 Kuske, 1 Kontrolør.

Mejeribestyrelsen fører Mælke-, Formanden Kasseregnskabet. Regnskabsaar: November til November.

Afdøde Gaardejer Jørg. Christian Jensen, Selvhøjgaard, var Mejeriets Formand 1892—1912.

Hald Andelsmejeri.

Post- og Jernbaneadresse: Højslev. Telefon: Lund 6.

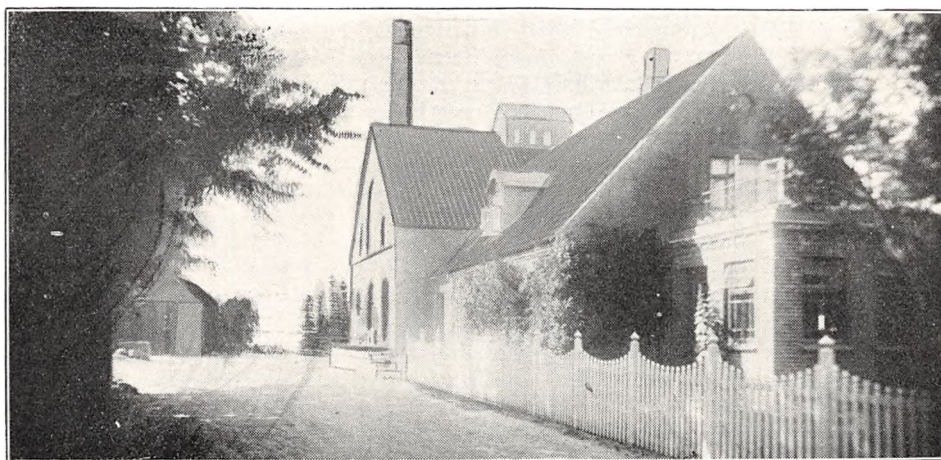

Oprettet 1886. Ombygning 1910 under Medvirken af stedlige Haandværkere. Brandforsikring 112.700 Kr. Ejendomsskyld 19.500 Kr.

229 Leverandører med 1735 Køer, heraf 4 med over 20 Køer, 10 med 4 Køer eller der under.

Reduktaseprøve. Mejeriet er i Mælkebedømmelsesforening. Kulfyring. Elektrisk Belysning.

Mejeriet er monteret med Sinus Indvejningsvægt (1915), 2 Buaas Udvejnings-, Silkeborg

Smør- og Diskvægt (1920), Paasch & Larsen, Petersen Pasteur (1927), Buaas Regenerativapparat (1926), Sabroe Kølemaskine (1921), 1 Alfa og 1 Titan Centrifuge (1927 og 14), P. & L., P. Kærne (1926), Sabroe Kedel (1910), Caroc & Leth Dampmaskine (1910), 2 Centrifugalpumper (1916).

Der anvendes ligeligt fortinnede og Aluminiums Transportspande.

	Indvejet Sød Mælk	Solgt Mælk og Fløde	Smørproduktion
1912—13.....	2.65 Mill. kg	—	106.124 kg
1913—14.....	2.76 —	—	110.437 —
1914—15.....	2.08 —	—	100.985 —
1927—28.....	4.51 —	—	185.749 —
1928—29.....	4.85 —	Hjemmesalg: 20.936 kg	203.235 —
1929—30.....	5.17 —	Bysalg: 14.029 kg	214.512 —

Der sælges ca. 2600 kg Smør hjemme, ca. 600 kg i Bysalg, Resten til Grossist. Ost produceres ikke.

Mejeriet anvender Handelssyre. Fløden syrnes i Bassin. Der afregnes efter Flødeenheder. Personale: Mejeribestyrelse, 2 Mejerister, 1 Elev, 1 Ekspeditrice, Leverandørernes 18 Kuske.

Mejeribestyrelsen fører Regnskabet. Regnskabsaar: November til November.

Medlem af Bestyrelsen for Mejeriernes Fællesorganisation, Gaardejer Jakob Lajgaard, Lund, var Medlem af Mejeriets Bestyrelse 1905—25, Formand 1918—25.

FORMAND



Jensen, Kristen, f. 31. Jan. 1888 i Lundø, Søn af Gaardejer Peder Jensen og Hustru Krestine, f. Jørgensen. Gift 17. Nov. 1908 med Marie J., f. Thomsen. Elev paa Dalby Neder Højskole 1908, Gaardejer 1908. Formand for Kontrolforeningen og Bestyrelsesmedlem i Hald Brugsforening 1928—30, Formand for Hald A/M 1930.

Adresse: Skjoldgaard, Hald, pr. Højslev.



og Hustru Kirstine, f. Nielsdatter. Gift 31. Jan. 1897 med Ellen Marie D., f. Christensen.

Elev, Haldum A/M 1888—90, Mejerist, Madebjerggaard F/M 1890—94, A/M Nimtofte 1894—95, Kvandløse 1895—96, Nøddelund 1896—97, Vikar 1897, paa Ladelund Mælkeriskole 1897, Mejeribestyrer, Hald A/M 1897. Revisor i Hald

Brugsforening 1914—22, Formand for Hjælpekassen 1921—29 samt Smørdommer ved Forsøgslaboratoriet i 8 Aar, fh. Bestyrelsesmedlem i Viborg Amts Mejeristforening. 3 Ærespræmier, Forsøgslaboratoriets Hædersdiplom, Guldmedalje og 7 Sølvmedaljer for Smør.

BESTYRER

Danielsen, Daniel Christian, f. 22. Juni 1874 i Haldum, Søn af Gaardejer Christian Danielsen

Hammershøj Andelsmejeri.

Post- og Jernbaneadresse: Hammershøj. Telefon: Hammershøj 9.

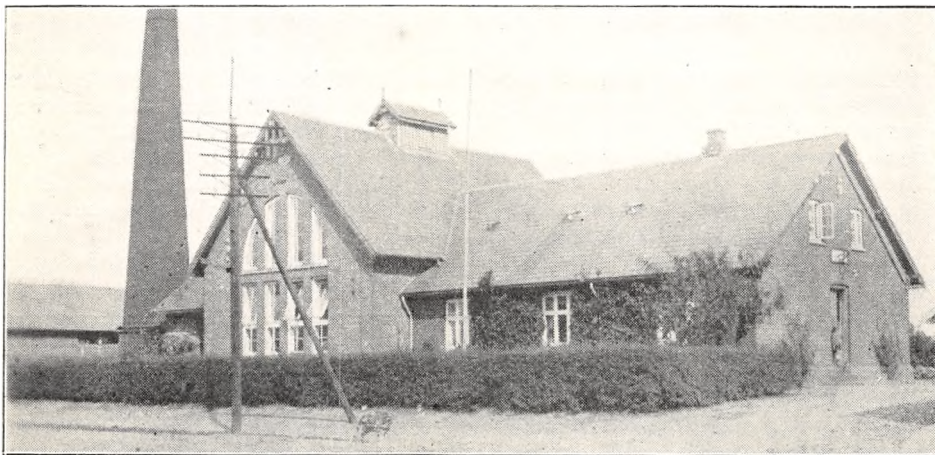

Oprettet 1898. Ombygning 1914 under Medvirken af Arkitekt E. V. Lind, Skive. Brandforsikring 125.000 Kr. Ejendomsskyld 30.000 Kr.

210 Leverandører med 1700 Køer, heraf 7 med over 20 Køer, 20 med 4 Køer eller der under. Reduktaseprøve. Kulfyring. Elektrisk Belysning.

Mejeriet er monteret med Sinus Indvejningsvægt (1927), Præcis Udvejningsvægt (1931), Paasch & Larsen, Petersen Smørvægt (1923), do. Pasteur og Forvarmer (1922 og 29), Sabroe Køle-

maskine (1914), Alfa Centrifuge (1928), P. & L., P. Kærne (1930), Sabroe Kedel (1922), Alliance Dampmaskine (1923), P. & L., P. hydraulisk Pumpe og 1 Træostekar (1914).

Der anvendes ligeligt fortinnede og Aluminiums Transportspande.

Osten sælges til Leverandørerne. Luftafkøling af Ostelageret.

Mejeriet anvender Handelssyre. Fløden syrnes i Aluminiumsbassin. Der afregnes efter Fløde-

	Indvejet Sød Mælk	Solgt Mælk og Fløde	Smørproduktion
1912—13.....	— Mill. kg	—	— kg
1913—14.....	2.48 —	—	95.780 —
1914—15.....	2.46 —	—	95.450 —
1927—28.....	4.01 —	—	162.532 —
1928—29.....	4.48 —	Hjemmesalg: 5.000 kg	182.985 —
1929—30.....	4.79 —	Bysalg: 40.000 kg	196.653 —

Der sælges 1700 kg Smør hjemme, 725 kg i Bysalg, Resten til Grossist.

	1927—28	1928—29	1929—30
20 % Ost.....	8.000 kg	7.500 kg	7.000 kg
10 - -.....	1.000 —	1.000 —	1.000 —

enheder. Personale: Mejeribestyrelse, 2 Mejerister, 1 Elev, 1 Medhjælper, Leverandørernes 15 Kuske.

Mejeriet har særlig Kasserer, Mejeribestyrelsen fører Regnskabet. Regnskabsaar: April til April.

FORMAND



Bruun, Jens, f. 14. Marts 1890 i Hammershøj, Søn af Gaardejer Laust Bruun og Hustru Ane, f. Christensen. Gift 26. Sept. 1924 med Anna B., f. Husum.

Elev paa Ollerup Højskole 1911—13, Gaardejer 1920. Formand for Hammershøj Andelsmejeri 1929.

Adresse: Hammershøj.



stru Kristine, f. Jensen. Gift 2. Maj 1917 med Kristine P., f. Christensen.

Elev, Rødkjærsbro A/M 1907—09, Mejerist, A/M Hedensted 1909—11, Stenderup 1911—13, Ø. Tørsløv 1913, Skals 1913—14, paa Dalum Mælkerskole 1914—15, Mejerist, A/M Rødkjærsbro 1915—16, Vikar i Viborg Amt 1916—17, Mejeribestyrelse, A/M

Kollund 1917—22 og paa Hammershøj A/M 1922. Medlem af Menighedsraadet 1930. Flere Sølv- og Bronzemedaljer samt Hædrende Omtale for Smør og Ost.

BESTYRELSE

Petersen, Marinus, f. 27. Juni 1890 i Demstrup, Søn af Gaardejer Mads Petersen og Hu-

Hinge Andelsmejeri.

Post- og Jernbaneanadresse: Hinge. Telefon: Nørskovlund 3.

Oprettet 1886. Ombygning 1908 og Nybygning under Medvirken af Arkitekt H. Chr. Rasmussen, Silkeborg, 1917 efter Brand. Brandforsikring 98.000 Kr. Ejendomsskyld 20.500 Kr.

147 Leverandører med 1200 Køer, heraf 6 med over 20 Køer, 20 med 4 Køer eller der under.

Reduktaseprøve. Kulfyring. Elektrisk Belysning.

Mejeriet er monteret med 1 Silkeborg Ind- og 2 Silkeborg Udvejningsvægte (1917), do. Smørvægt (1908), do. Flødepasteur og Koger (1917),

do. Forvarmer (1931), Sabroe Kølemaskine (1921), 2 Titan Centrifuger (1926 og 31), Silkeborg Kærne (1929), Houmøller Kedel (1899), Caroc & Leth Dampmaskine (1906), Ranje Centrifugalpumper (1930), 2 Vand- og 1 Kærnemælkspumpe, Træostekar (1930).

Der anvendes 20 % fortinnet og 80 % Aluminiums Transportspande.

Osten sælges til Leverandørerne og lidt i Partier. Til Osten, der fremstilles af raa Mælk, an-

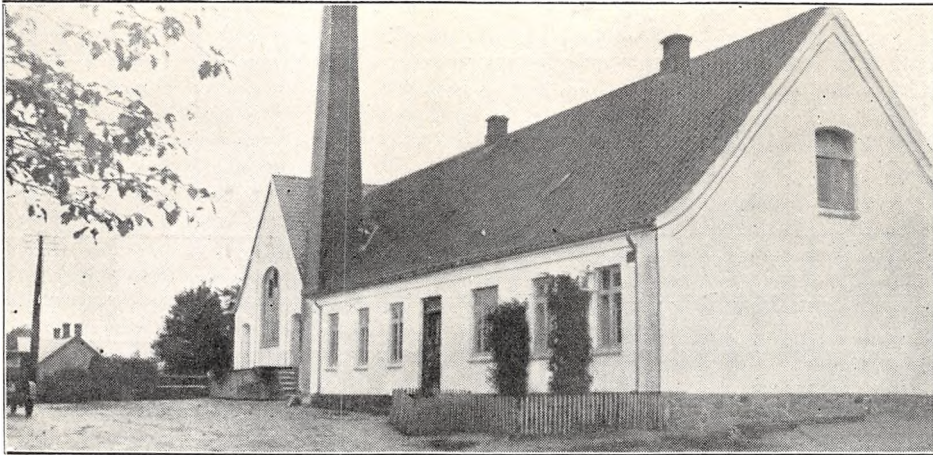

	Indvejet Sød Mælk	Solgt Mælk og Fløde	Smørproduktion
1912—13.....	2.24 Mill. kg	—	86.940 kg
1913—14.....	2.21 —	—	87.092 —
1914—15.....	2.11 —	—	82.541 —
1927—28.....	3.04 —	—	124.684 —
1928—29.....	3.37 —	—	140.985 —
1929—30.....	3.55 —	Hjemmesalg: 22.900 kg	149.520 —

Der sælges ca. 700 kg Smør hjemme, ca. 350 kg i Bysalg, Resten til Grossist.

	1927—28	1928—29	1929—30
30 % Ost.....	1.850 kg	1.400 kg	2.025 kg
20 - —.....	9.450 —	6.492 —	8.500 —
10 - —.....	1.690 —	1.000 —	2.000 —

FORMAND



Hjort, Martin Nielsen, f. 5. Maj 1879 i Frausing, Søn af Gaardejer Niels Nielsen Hjort og Hustru Ane Margrethe, f. Johansen. Gift 18. Maj 1905 med Mathilde Sofie H., f. Andersen.

Uddannet ved Landvæsen, Gaardejer 1905. Medlem af Menighedsraadet 1922, Formand for Hinge Andelsmejeri 1925.

Adresse: Mallundgaard, Frausing pr. Hinge.



med Dorthea Karoline T., f. Mortensen.

Elev, Snøde-Stoense A/M 1900—02, Mejerist, A/M Moselund 1902—03, Dagsvad 1903—05, Fodby 1905—06, Hejnsvig 1906, Hinge 1907, paa Ladelund Mælkeriskole 1907—08, Mejerist, A/M Pederstrup 1908—10, Aastruplund 1910—11, Mejeribestyrelse, A/M Bjerring 1911—16

og Hinge 1916. Formand for Sygekassen og Tilidsmand for Mejeriernes og Landbrugets Ulykkesforsikring 1920, Medlem af Sparekassens Kontroludvalg 1925. Forsøgslaboratoriets 3 Diplomer, flere Sølvmedaljer og Æresdiplomer samt Bronzemedaljer og Diplomer for Smør og Ost.

BESTYRER

Tougaard, Jens Marius Nielsen, f. 20. Maj 1885 i Almtoft, Søn af Landmand Jens Tougaard og Hustru Kristiane, f. Jensen. Gift 7. Marts 1916

vendtes der i 1929—30 44.016 kg Sød- og 110.509 kg Skummet- og Kærnemælk.

Mejeriet anvender Handelssyre. Fløden syrnes i Bassin. Mejeriet har eget Laboratorium. Der afregnes efter Fedtenheder, Høybergs Metode. Per-

sonale: Mejeribestyrer, 2 Mejerister, 1 Elev, 1 Kontrolør, Leverandørernes 13 Kuske.

Formanden fører Kasse- og Hovedbog, Mejeribestyreren fører Mælkeregnskabet. Regnskabsaar: November til November.

Hvilsom Andelsmejeri.

Post- og Jernbaneadresse: Hobro. Telefon: Hvilsom 40.

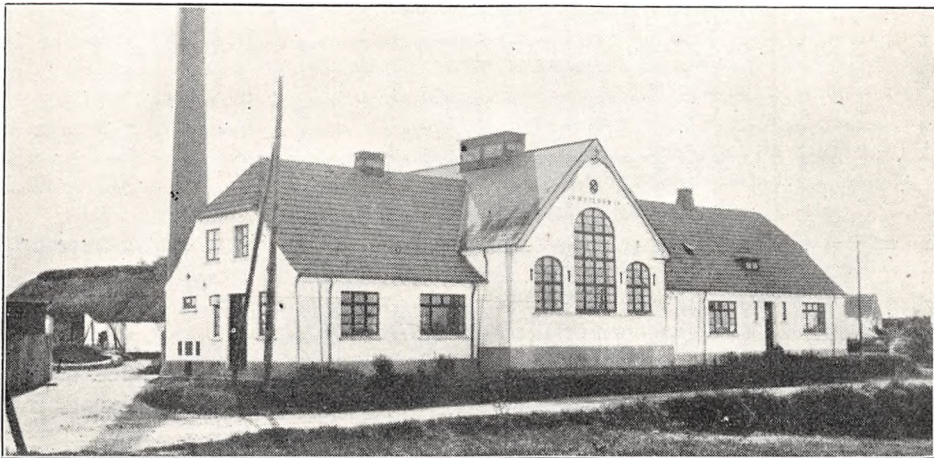

Oprettet 1919 under Medvirken af Arkitekt M. K. Skøt, Hobro, og Statskonsulent Niels Pe-

dersen, Sruer. Brandforsikring 75.000 Kr. Ejendomsskyld 33.000 Kr.

	Indvejet Sød Mælk	Solgt Mælk og Fløde	Smørproduktion
1927—28.....	1 61 Mill. kg	—	66.354 kg
1928—29.....	1.78 —	—	74.386 —
1929—30.....	1.94 —	Hjemmesalg: 11.724 kg	79.834 —

FORMAND



Bjørn, Peter, f. 24. Sept. 1882 i Kongens Thisted, Søn af Gaardejer Niels Nielsen Bjørn og Hustru Karen Kirstine, f. Kristensen. Gift 12. April 1913 med Else Marie B., f. Nielsen.

Uddannet ved Landvæsen, Med-Gaardejer i Hørby 1906—07, Gaardbestyrer i Hørby 1907—11, Gaardejer i Hvilsom 1911.

Medlem af Hvam-Hvilsom Sogneraad 1921—29, Formand for Hvilsom A/M 1927, for Værgeraadet 1929, Medlem af Menighedsraadet.

Adresse: Hvilsom pr. Hobro.

BESTYRER



Mogensen, Kristian Anton, f. 1. Marts 1895 i Stockholm v. Hobro, Søn af Gaardejer Niels Mogensen og Hustru Karen, f. Nielsen. Gift 27. Sept. 1923 med Kirsten M., f. Madсен.

Elev, A/M Vebbestrup, Hostrup v. Hobro og Haagendal, paa Dalum Mælkerikole 1919—20, Mejerist, A/M Hostrup, Vebbestrup, Gandrup og Dannemare, Mejeribestyrer, Hvilsom A/M 1922. Bestyrelsesmedlem og Bogholder i Hvilsom Andelskasse. Sølvmedalje for Smør 1915 og 30.

99 Leverandører med 650 Køer, heraf 1 med over 20 Køer, 15 med 4 Køer eller der under.

Reduktaseprøve. Mejeriet er i Mælkebedømmelsesforening. Kulfyring. Elektrisk Belysning.

Mejeriet er monteret med Silkeborg Indvejnings-, Bismær Udvejnings- og Silkeborg Smørvægt (alt 1919), Danske Mejeriers Maskinfabriks Regenerativapparat og Flødepasteur samt Sabroe Kølemaskine (1919), Titan Centrifuge (1925), brugt Silkeborg Kærne (1929), D. M. M. Kedel og Caroc & Leth Dampmaskine (1919), Ørum Hansen Luftkompressor (1929), 1 Philipsen do. (bruges ikke), alm. Trøstekar (bruges ikke).

Der anvendes overvejende fortinnede Transportspande.

Der sælges 620 kg Smør hjemme, Resten til Grossist. Ost produceres ikke.

Mejeriet anvender Handelssyre. Fløden syrnes i fortinnet Bassin. Mejeriet har eget Laboratorium. Der afregnes efter Fedtneheder. Personale: Mejeribestyrer, 1 Mejerist, Leverandørernes 6 Kuske.

Mejeribestyreren fører Regnskabet. Regnskabsaar: Oktober til Oktober.

Hvorslev Andelsmejeri.

Post- og Jernbaneadresse: Ulstrup. Telefon: Hvorslev 9.



Oprettet 1898. Ombygning 1928 under Medvirken af Arkitekt E. V. Lind, Skive. Brandforsikring 80.000 Kr. Ejendomsskyld 18.000 Kr.

105 Leverandører med 1000 Køer, heraf 11 med over 20 Køer, 13 med 4 Køer eller der under.

Reduktaseprøve. Kulfyring. Elektrisk Belysning fra eget Værk.

Mejeriet er monteret med Sinus Indvejnings-

vægt (1915), 2 Buaas Udvejningsvægte (1920 og 28), Silkeborg Smørvægt (1915), Kolding Pasteur og Forvarmer samt Sabroe Kølemaskine (1928), Alfa Centrifuge (1923), Kolding Kærne, Kedel og Dampmaskine (1928), Ostekar.

Der anvendes fortinnede Transportspande.

Osten sælges til Leverandørerne. Til Osten, der fremstilles af raa Mælk, anvendes i 1929—30

	Indvejet Sød Mælk	Solgt Mælk og Fløde	Smørproduktion
1912—13.....	1.68 Mill. kg	—	66.490 kg
1913—14.....	1.77 —	—	70.990 —
1914—15.....	1.66 —	—	65.560 —
1927—28.....	2.23 —	—	91.009 —
1928—29.....	2.44 —	Hjemmesalg: 2.688 kg Fl.	100 000 —
1929—30.....	2.66 —	6.067 -s.M.	110.060 —

Der sælges ca. 1100 kg Smør hjemme, Resten til Grossist.

	1927—28	1928—29	1929—30
20 % Ost	5.000 kg	5.000 kg	5.000 kg

ca. 9000 kg Sød- og 37.500 kg Skummet- og Kærnemælk.

Mejeriet anvender Handelssyre. Fløden syrnes i Bassin. Mejeriet har eget Laboratorium. Der afregnes efter Flødeenheder. Personale: Mejeri-

bestyrer, 1 Mejerist, 1 Elev, 1 Ekspeditrice, Leverandørernes 9 Kuske.

Mejeribestyreren fører Regnskabet. Regnskabsaar: Oktober til Oktober.

FORMAND



Henriksen, Peter Christian, f. 5. Jan. 1881 i Genningsogn, Søn af Møller Johan Henriksen og Hustru Margrethe, f. Sørensen. Gift med Ane Marie H., f. Jeppesen.

Uddannet ved Landvæsen, Husmand. Formand for Hvorslev Andelsmejeri 1928.

Adresse: Hvorslev pr. Ulstrup.

BESTYRER



Jensen, Anton, f. 8. Maj 1869 i Hvorslev, Søn af Landmand Jens Jensen og Hustru. Gift med Anna J., f. Nielsen.

Elev, A/M Sjelle v. Aarhus, paa Ladelund Mælkerisikole 1895—96, Mejerist, A/M Solrød, Korsholm, Ask v. Malling og Ryomgaard, Mejeribestyrer paa Laen A/M v. Grenaa, paa Hvorslev A/M 1898.

Andelsmejeriet Højslev.

Post- og Jernbaneadresse: Højslev. Telefon: Højslev 22.

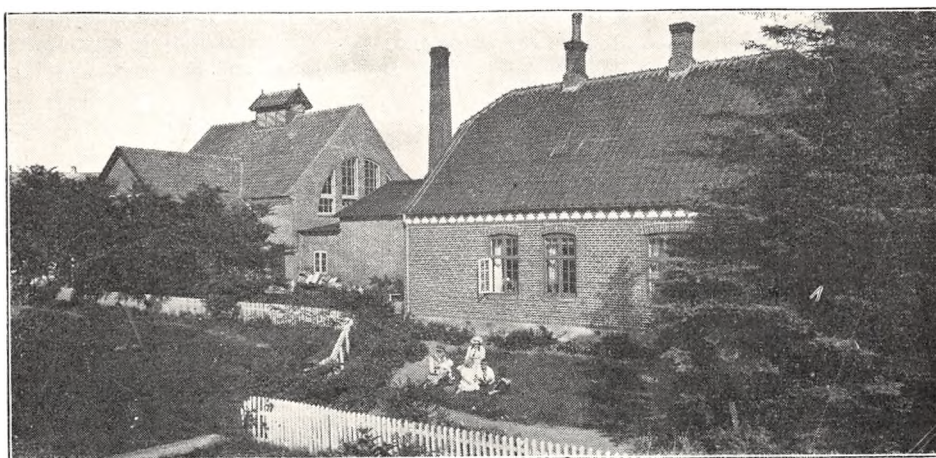

Oprettet 1892. Udvidelse med Beboelse, der er særskilt, 1910. Ombygning 1914 under Medvirken af Arkitekt E. V. Lind, Skive. Brandforsikring 138.100 Kr. Ejendomsskyld 25.000 Kr.

260 Leverandører med 1800 Køer, heraf ca. 10

med over 20 Køer, ca. 30 med 4 Køer eller der under.

Reduktaseprøve. Mejeriet deltager i Tuberkulosisens Bekæmpelse. Kulfyring. Elektrisk Belysning. Mejeriet er monteret med Sinus Indvejnings-

vægt (1920), 3 Buaas Udvejningsvægte (1914), Silkeborg Smørvægt, do. Pladepasteur (1931), Flødepasteur (1920), Sabroe Kølemaskine (1920), 2 Titan Centrifuger T. A. 45 (1920), 5000 kg (1924), 6-valset Silkeborg Kærne 6500 Ltr. (1928),

Skive Kedel (1902), Danske Mejeriers Maskinfabriks Dampmaskine (1914), Bruun & Sørensen Vandfilter (1930).

Der anvendes overvejende fortinnede Transportspande.

	Indvejet Sød Mælk	Solgt Mælk og Fløde	Smørproduktion
1912—13.....	3.56 Mill. kg	—	141.540 kg
1913—14.....	3.57 —	—	141.440 —
1914—15.....	3.39 —	—	135.630 —
1927—28.....	5.02 —	—	206.396 —
1928—29.....	5.40 —	Hjemmesalg: 6.150 kg Fl.	226.012 —
1929—30.....	6.03 —	30.160 - s.M.	253.736 —

Der sælges 8358 kg Smør hjemme, Resten til Eksportforening. Ost produceres ikke.

Mejeriet anvender Handelssyre. Fløden syrnes i Bassin. Mejeriet har Syrningsanlæg for Skummetmælken og eget Laboratorium. Der afregnes

efter Fedtenheder. Personale: Mejeribestyrer, 3 Mejerister, 1 Kontrolør, 1 Ekspeditrice, Leverandørernes 17 Kuske.

Mejeribestyreren fører Regnskabet. Regnskabsaar: Oktober til Oktober:

FORMAND

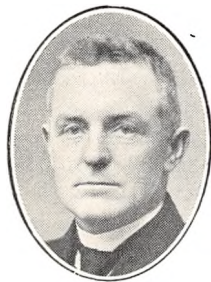

Møllegaard, Jens, f. 3. April 1878 i Lundø, Søn af Husmand Morten Jensen og Hustru Johanne, f. Thygesen. Gift 26. Nov. 1901 med Kristine M., f. Petersen.

Uddannet ved Landvæsen, Gaardejer 1901. Formand for A/M Højslev 1921—24, paany 1930.

Adresse: Staarup pr. Højslev.

BESTYRER

Omman, Hans Sørensen, f. 14. Sept. 1877 i Trelde, Søn af Smed og Landmand Søren Han-



sen Omman og Hustru Anne Kathrine, f. Jacobsen. Gift Sept. 1900 med Anette O., f. Overgaard.

Elev, A/M Trelde, Gammelby og Daugaard, Mejerist, Vejle Mælkeforsyning, Trelde og Ørsted A/M, Mejeribestyrer, Aalestrup A/M 1899—1900, paa A/M Højslev 1. Nov. 1900. Repræsentant for Mejeriernes og Landbrugets Ulykkes-

forsikring 1900, Formand for Dansk Mejeristforenings Viborg Kreds. Forsøgslaboratoriets Diplom, Sølvmedalje for Smør.

Andelsmejeriet Kallehave.

Post- og Jernbaneadresse: Randers. Telefon: Taanum 11.

Oprettet 1888. Ombygning 1912 under Medvirken af Arkitekt E. V. Lind, Skive, og stedlige Haandværkere. Brandforsikring 61.400 Kr. Ejendomsskyld 12.000 Kr.

70 Leverandører med ca. 610 Køer, heraf 4 med over 20 Køer, 9 med 4 Køer eller der under.

Reduktaseprøve. Kulfyring. Elektrisk Belysning. Mejeriet er monteret med Sinus Indvejningsvægt (1912), 1 Jack og 1 Magtekilde Udvejnings-

vægt (1923 og 10), Silkeborg Smørvægt, Paasch & Larsen, Petersen Koger, Flødepasteur og Forvarmer (1929, 23 og 29), Sabroe Kølemaskine (1922), Titan T. A. 60 Centrifuge (1931), 6-valset Kærne (1931), Strømmen, Randers, Kedel (1898), Jochumsen Dampmaskine (1888), Elektromotor, Træostekar.

Der anvendes fortinnede Transportspande.

Osten sælges til Leverandørerne. Til Osten, der

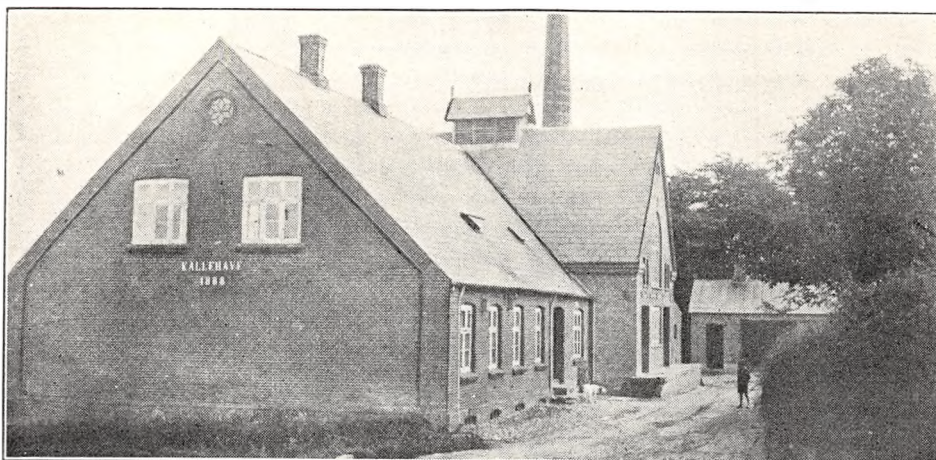

	Indvejet Sød Mælk	Solgt Mælk og Fløde	Smørproduktion
1912—13.....	2.18 Mill. kg	—	83.930 kg
1913—14.....	2.13 —	—	84.070 —
1914—15.....	1.85 —	—	73.600 —
1927—28.....	1.20 —	—	47.970 —
1928—29.....	1.50 —	—	58.604 —
1929—30.....	1.60 —	—	63.728 —

Smørret sælges dels i Byen, dels til Grossist.

	1927—28	1928—29	1929—30
30 og 20% Ost.....	ca. 2.280 kg	ca. 2.280 kg	ca. 2.280 kg

fremstilles af raa Mælk, anvendtes i 1929—30 4531 kg Sød- og 10.769 kg Skummet- og Kærnemælk.

Mejeriet anvender Handelssyre. Fløden syrnnes i Bassin. Der afregnes efter Flødeenheder. Per-

sonale: Mejeribestyrelse, 1 Mejerist, 1 Elev, 1 Kusk til Bykørsel, Leverandørernes 6 Kuske.

Mejeriet har særlig Kasserer, Mejeribestyrelsen fører Mælkeregnskabet. Regnskabsaar: Oktober til Oktober.

FORMAND



Back, Niels Skovfoged, f. 9. April 1886 i Venning, Søn af Sognefoged, Gaardejer Niels Jensen Back og Hustru Karoline Marie, f. Petersen. Gift med Jensigne Kathrine B., f. Jensen, Langaa.

Elev paa Roskilde Højskole 1907—08, Gaardejer. Sognefoged 1925, Formand for Andelsmejeriet Kallehave 1923.

Adresse: Venning pr. Randers.

BESTYRELSE



Jørgensen, Carl, f. 21. Juli 1890 i Bjerring A/M, Søn af Mejeribestyrelse Christen Jørgensen og Hustru. Gift med Petra J., f. Mørup.

Elev, A/M Vinkel-Rind 2 Aar og Glamsbjerg 1/2 Aar, Mejerist, A/M Staalbæk, Lyng og Hejnsvig, Mejeribestyrelse paa Rose Lavon U. S. A. 1912—17 og paa Pine City, Minnesota, U. S. A., 1917—18, amerikansk Soldat i Frankrig, paa Dalum Mælkeriskole 1921—22, Mejeribestyrelse, A/M Kallehave 1. Okt. 1923. Forskellige Anerkendelser for Smør og Ost.

Kallestrup Fællesmejeri.

Post- og Jernbaneadresse: Hvam. Telefon: Hvam 9 a.

Oprettet 1899 under Medvirken af stedlige Haandværkere. Brandforsikring 27.000 Kr. Ejendomsskyld 11.000 Kr.

64 Leverandører med 730 Køer, heraf 9 med over 20 Køer, 5 med 4 Køer eller der under.

Reduktaseprøve. Kulfyring. Elektrisk Belysning.

Mejeriet er monteret med Bismar Indvejningsvægt, Silkeborg Udvejningsvægt, Buaas Koger, Paasch & Larsen, Petersen Flødepasteur og Forvarmer, Alfa Centrifuge og Silkeborg Kærne (1929), Konstantin Hansen Kedel (1899), Marshall Dampmaskine.

Der anvendes overvejende fortinnede Transportspande. Ishus til 20 Læs.

Mejeriet indvejer 1.35 Mill. kg Sød Mælk og producerer 54.118 kg Smør aarlig. Der sælges 210 kg Smør hjemme, Resten til Eksportforening. Ost produceres ikke.

Mejeriet anvender Handelssyre. Fløden syrnes i Aluminiumsbassin. Der afregnes pr. kg Mælk. Personale: 1 Elev, Leverandørernes 9 Kuske.

Mejeriejerer fører Regnskabet. Regnskabsaar: November til November.

EJER

Vedsted, Otto Valdemar, f. 30. Jan. 1906 i Arentsminde, Søn af Husmand Anders Jørgen Vedsted og Hustru Ottomine, f. Christensen. Gift 16. Dec. 1930 med Astrid V., f. Jensen.

Elev paa Nørhalne og Elinelund A/M, Meje-

rist, A/M Aller i Christiansfeld, Hjerting, Hjalstrup, Damgaard og Korsholm, paa Ladelund Mælkeriskole 1929—30, Mejeriejer, Kallestrup F/M 9. Nov. 1930.

Adresse: Hvam.

Andelsmejeriet Kilden.

Post- og Jernbaneadresse: Karup. Telefon: Karup 17.

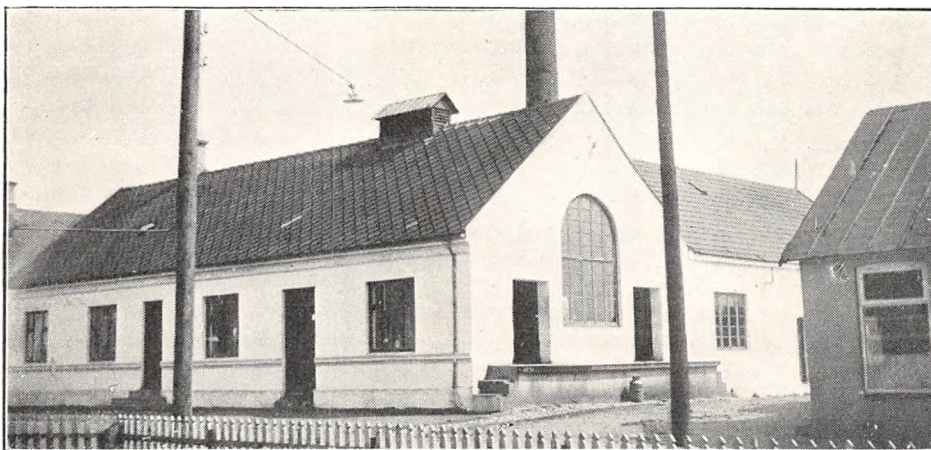

Oprettet 1908 som Fællesmejeri; Andelsmejeri 1909. Udvidelse 1929. Brandforsikring 107.000 Kr. Ejendomsskyld 17.000 Kr.

110 Leverandører med ca. 1000 Køer, heraf 1 med over 20 Køer, 7 med 4 Køer eller der under.

Reduktaseprøve. Fyring med Tørv og Kul. Elektrisk Belysning.

Mejeriet er monteret med Sinus Indvejnings-

vægt (1908), 2 Silkeborg Udvejningsvægte (ca. 1923), do. Smørvægt (1929), do. Flødepasteur, Mælkekoger og Forvarmer (1921, 27 og 21), Alfa Centrifuge 3000 kg (1926), brugt Silkeborg Kærne og Sabroe Kedel (1928).

Der anvendes ligeligt fortinnede og Aluminiums Transportspande.

	Indvejet Sød Mælk	Solgt Mælk og Fløde	Smørproduktion
1912—13.....	0.56 Mill. kg	—	21.240 kg
1913—14.....	0.64 —	—	24.310 —
1914—15.....	0.61 —	—	22.820 —
1927—28.....	1.31 —	—	50.828 —
1928—29.....	1.55 —	Hj.salg: 675 kg Fløde	61.754 —
1929—30.....	1.93 —	16.573 - s. M.	75.888 —

Der sælges 600 kg Smør hjemme, Resten til Eksportforening. Ost produceres ikke.

Mejeriet anvender Handelssyre. Fløden syrnas i Bassin. Der afregnes efter Fedtenheder. Perso-

nale: Mejeribestyrer, 1 Mejerist, 1 Elev, 1 Bykusk, Leverandørernes 9 Kuske.

Gaardejer Marius Espersen, Hessellund, er Kasserer. Mejeribestyreren fører Regnskabet. Regnskabsaar: November til November.

FORMAND



Jensen, Jens, f. 21. Aug. 1887 i Uhre, Søn af Gaardejer Anton Jensen og Hustru Inge Marie, f. Andersen. Gift 26. Nov. 1907 med Inger Marie J., f. Hansen.

Uddannet ved Landvæsen, Gaardejer i Karup 1907—09, i Uhre 1909. Formand for Andelsmejeriet Kilden 1930.

Adresse: Uhre.



Nicoline, f. Rasmussen. Gift 3. April 1912 med Abel S., Datter af Gaardejer Andreas Davidsen og Hustru Hyldeborg, f. Eriksson.

Elev, A/M Faarvang, Gjesten og Vorvadsbro, paa Vivild Højskole, paa Ladelund Mælkeriskole 1910, Mejerist, A/M Hinge, Kværndrup og Hinge, Mejeribestyrer, A/M Kilden 1. Sept. 1911. Fh. Medlem af Menighedsraadet og Skolekommissionen, Medlem af Karup Sogneraad 1921 og af Bestyrelsen for Brugsforeningen 1929.

BESTYRER

Sjørlev, Peter, f. 1. Jan. 1883 i Grønbæk, Søn af Snedker og Husejer Jens Sjørlev og Hustru

Kjeldbjerg Andelsmejeri.

Post- og Jernbaneadresse: Skive. Telefon: Kjeldbjerg 1.

Oprettet 1902. Ombygning 1926 under Medvirken af stedlige Haandværkere. Beboelsen er særskilt. Brandforsikring 105.000 Kr. Ejendomsskyld 20.000 Kr.

220 Leverandører med 1740 Køer, heraf 3 med over 20 Køer, 50 med 4 Køer eller der under.

Lugt- og Smagsprøve, Reduktaseprøve fra 1. April 1931. Mejeriet er i Mælkebedømmelsesforening. Kulfyring. Elektrisk Belysning.

Mejeriet er monteret med Paasch & Larsen, Petersen Indvejningsvægt, 4 Buaas Udvejningsvægte (de 3 fra 1930), Silkeborg Smørvægt, do. Flødepasteur, Buaas Regenerativapparat, Sabroe Kølemaskine (alt 1926), 1 Titan T. A. 85 5000 kg Centrifuge (1926) og 1 Alfa Centrifuge, 2000 kg, Silkeborg Kærne (1926), Kolding Kedel (1902),

do. Dampmaskine (1926), 2 Vand- og 3 Mælkepumper.

Der anvendes overvejende fortinnede Transportspande.

Der sælges ca. 1650 kg Smør hjemme, Resten til Eksportforening. Ost produceres ikke.

Mejeriet anvender Handelssyre. Fløden syrnas i Bassin. Mejeriet har Syrningsanlæg for Skummetælken og eget Laboratorium. Der afregnes efter Fedtenheder. Personale: Mejeribestyrer, 2 Mejerister, 1 Elev, 1 Kontrolør, Leverandørernes 20 Kuske.

Mejeribestyreren fører Regnskabet. Regnskabsaar: Oktober til Oktober.

Mejeribestyrer L. A. Mogensen bestyrede Mejeriet 1902—28.

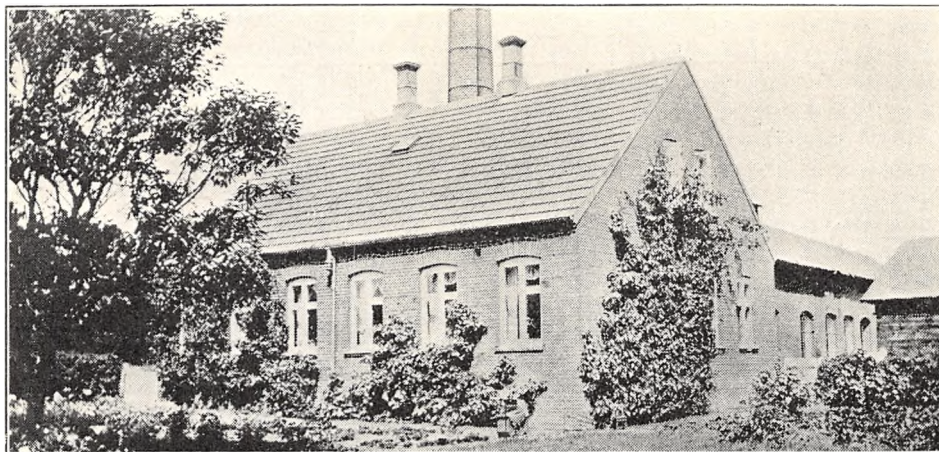

	Indvejet Sød Mælk	Solgt Mælk og Fløde	Smørproduktion
1912—13.....	3.25 Mill. kg	—	127.680 kg
1913—14.....	3.34 —	—	132.630 —
1914—15.....	3.20 —	—	125.450 —
1927—28.....	4.85 —	—	193.699 —
1928—29.....	5.40 —	Til Andelsh.: 261 kg Fl.	222.996 —
1929—30.....	5.71 —	Hjemmes.: 4.000 — -	235.591 —

FORMAND



Pedersen, Oli Vistisen, f. 18. Juni 1884 i Iglø, Søn af Gaardejer Jens Andreas Pedersen og Hustru Marie, f. Olsen. Gift 2. Okt. 1917 med Bodil P., f. Nielsen.

Elev paa Ollerup Højskole 1906—07 og Asmildkloster Landbrugsskole 1908—09, Gaardejer 1913. Formand for Kjeldbjerg Andelsmejeri 1928.

Adresse: Iglø pr. Stoholm.

BESTYRER

Nielsen, Peder Holger, f. 6. Juni 1897 i Hem, Søn af Mejeribestyre Thomas Nielsen og Hustru Jacobine, f. Sørensen. Gift 11. Nov. 1926



med Kirstine N., f. Gudiksen.

Elev, A/M Danelykke 1911—13, Frijsenborg H/M 1913—14, Skive A/M 1914—15, Mejerist paa sidstn. 1915—16, paa A/M Hinge 1916—17, Durup 1917—18, Soldat 1918—19, Mejerist, A/M Danelykke 1919, paa Krabbesholm Højskole 1919—20, Mejerist, A/M Lindbjerg 1920, paa Ladelund Mælkeriskole 1920—21, Mejerist, A/M Holmgaard 1. Juli til 9. Aug. 1921, Danelykke 1921—22, Vikar i Viborg Amts Mejeristforening 1922—26, Mejeribestyre, A/M Fremtiden 1926—28, paa Kjeldbjerg A/M 1. Okt. 1928. Bronzemedalje for Smør 1927, 28 og 29.

Kjellerup Andelsmejeri.

Post- og Jernbaneadresse: Kjellerup. Telefon: Kjellerup 154.

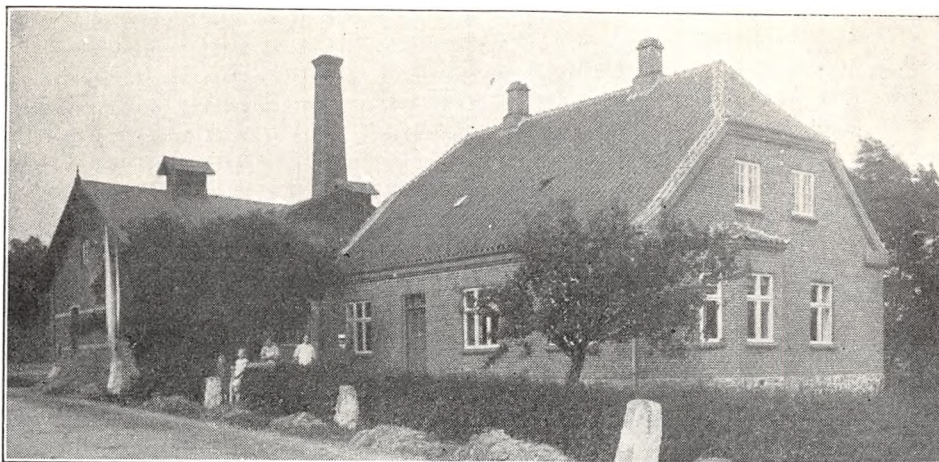

Oprettet 1892. Ombygning 1914 under Medvirken af Arkitekt A. P. Nielsen, Kjellerup. Beboelsen er særskilt. Brandforsikring 77.070 Kr. Ejendomsskyld 26.600 Kr.

140 Leverandører med ca. 1000 Køer, heraf 6 med over 20 Køer, ingen med 4 Køer eller der under.

Reduktaseprøve. Kulfyring. Elektrisk Belysning.

Mejeriet er monteret med Silkeborg Indvejningsvægt (1927), 2 Buaas Udvejningsvægte og 1 Silkeborg Smørvægt (1914), Silkeborg Pasteur

(ca. 1910), do. Forvarmer (1926), Omega Kølemaskine (1931), Titan T. A. 65 Centrifuge (1927), Silkeborg 2500 kg Kærne (1931), Frichs Kedel (1902), Danske Mejeriers Maskinfabriks Dampmaskine (1929).

Der anvendes 80 % fortinnede og 20 % Aluminiums Transportspande.

Der sælges ca. 5900 kg Smør hjemme, Resten til Opkøber. Ost produceres ikke.

Mejeriet anvender egen Modersyre. Fløden syrenes i Bassin. Mejeriet har eget Laboratorium.

	Indvejet Sød Mælk	Solgt Mælk og Fløde	Smørproduktion
1912—13.....	2.56 Mill. kg	—	95.630 kg
1913—14.....	2.65 —	—	98.980 —
1914—15.....	2.46 —	—	94.130 —
1927—28.....	2.80 —	—	107.143 —
1928—29.....	3.00 —	Hjemmes.: 15.680 kg Fl.	112.844 —
1929—30.....	3.24 —	165.189 —s.M.	122.050 —

FORMAND



Petersen, Hans Kristian, f. 6. Juli 1853 i Odder, Søn af Gaardejer Peter Andersen og Hustru Marie, f. Petersen. Gift 15. Aug. 1880 med Kirstine P., f. Andersen.

Uddannet ved Landvæsen, Gaardejer 1880. Tog i 1892 Initiativet til Oprettelsen af Kjellerup A/M og blev dets Formand s. A., Vurderingsmand for

Viborg Kreditforening 1888, Forligsmægler under Viborg Amt 1899. R. af Dbg. 1928.

Adresse: Donsborg pr. Kjellerup.

BESTYRER

Pedersen, Peder, f. 3. Juli 1877 i Malling Sogn, Søn af Gaardejer Eskild Pedersen og Hustru Anna, f. Nielsen. Gift 17. Okt. 1902 med Anne P., f. Christensen.

Elev paa Hald A/M, paa Ladelund Mælkerskole 1899—1900, Mejerist, Lisbjerg og Drøsbro A/M, Mejeribestyrer paa Kjellerup Andelsmejeri 1. Maj 1902.

Der afregnes efter Fedtenheder. Personale: Mejeribestyrer, 1 Mejerist, 1 Udvejer, 1 Kontrolør, 1 Elev, 1 Ekspeditrice, 2 Bykuske, Leverandørernes 12 Kuske.

Formanden fører Kasse- og Mejeribestyreren Mælkeregnskabet. Regnskabsaar: November til November.

Klejtrup Andelsmejeri.

Postadresse: Hobro. Jernbaneadresse: Onsil. Telefon: Klejtrup 3.

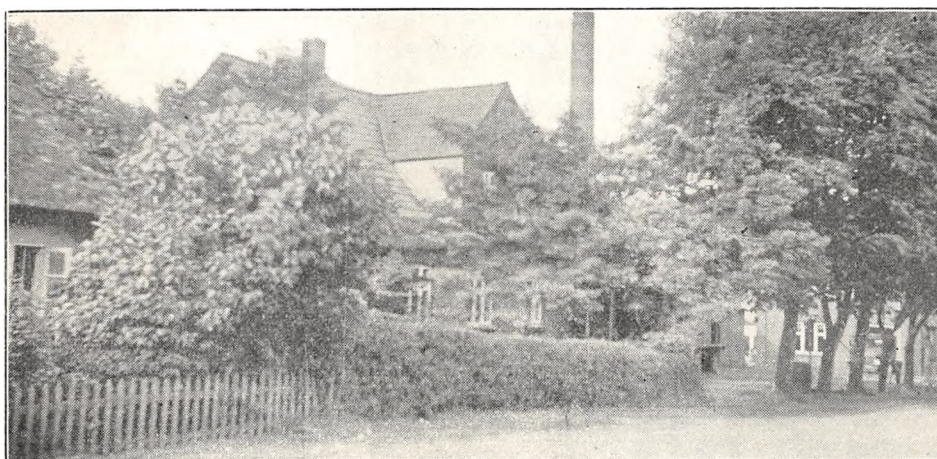

Oprettet 1898. Brandforsikring 80.000 Kr. Ejendomsskyld 15.000 Kr.

237 Leverandører med 1644 Køer, heraf 2 med over 20 Køer, 65 med 4 Køer eller der under.

Reduktaseprøve. Fyring med Kul og Koksafharpning. Elektrisk Belysning.

Mejeriet er monteret med Sinus Indvejningsvægt (1908), 2 Buaas Udvejnings- og 1 Silkeborg Smørbaandvægt (1910), Decimalvægt, Danske

Mejeriers Maskinfabriks Cimbria Regenerativapparat og do. Flødepasteur (1920), Sabroe Kølemaskine (1921), 2 Alfa Centrifuger (1910), Hamlet Kærne (1927), D. M. M. Kedel og 14 HK. Dampmaskine (1910 og 21), 1 Vandpumpe, 1 Kærnemælks- og 2 Centrifugalpumper (1906 og 20).

Der anvendes overvejende fortinnede Transportpande.

	Indvejet Sød Mælk	Solgt Mælk og Fløde	Smørproduktion
1912—13.....	2.52 Mill. kg	—	97.830 kg
1913—14.....	2.87 —	—	113.331 —
1914—15.....	2.57 —	—	101.277 —
1927—28.....	3.91 —	—	159.290 —
1928—29.....	4.34 —	Hjemme- og Bysalg:	179.866 —
1929—30.....	4.74 —	45.969 kg	194.594 —

Der sælges ca. 2000 kg Smør hjemme, ca. 1500 kg i Bysalg, Resten til Grossist. Ost produceres ikke.

Mejeriet anvender Handelsyde. Fløden syrnes i Bassin. Mejeriet har Gerber Anlæg. Der afreg-

nes efter Fedtenheder. Personale: Mejeribestyrer, 2 Mejerister, 1 Indvejer, Leverandørernes 17 Kuske.

Mejeribestyreren fører Regnskabet. Regnskabsaar: September til September.

FORMAND



Thøger, Jens, f. 26. Juli 1885 i Hærup, Søn af Gaardejer Christian Thøger, Hvornum, og Hustru Marie, f. Mortensen. Gift 5. Okt. 1922 med Karen T., f. Boe.

Elev paa Asmildkloster Landbrugsskole 1909—10, Kontrolassistent i Hvornum-Klejtrup 1914—18, Gaardejer 1922. Formand for Klejtrup A/M 1926.

Adresse: Hvornum Vasehus pr. Hobro.

BESTYRER



Holm, Christian Hansen, f. 11. Juni 1875 i Hastrup, Søn af Husejer Lars Peter Hansen Holm og Hustru Ane, f. Christiansen. Gift 9. Juli 1907 med Betty H., f. Knudsen.

Elev, Gudbjerg A/M 1898—1900, Mejerist, Højnen A/M 1900—01, paa Ladelund Mælkeriskole 1901, Mejerist, Trifolium 1901—02, Mejeribestyrelse, Klejtrup A/M 1902. Fh. Formand for Hobro og Omegns Mejeristforening, Bogholder i Klejtrup Andelskasse, Kommunalrevisor og Revisor i Brugsforeningen, Medlem af Repræsentantskabet for Andelskassen. 3 Sølv- og flere Bronzemedaljer, Ærespræmie for Smør i Fredericia.

Klode Mølle Andelsmejeri.

Post- og Jernbaneanadresse: Engesvang.

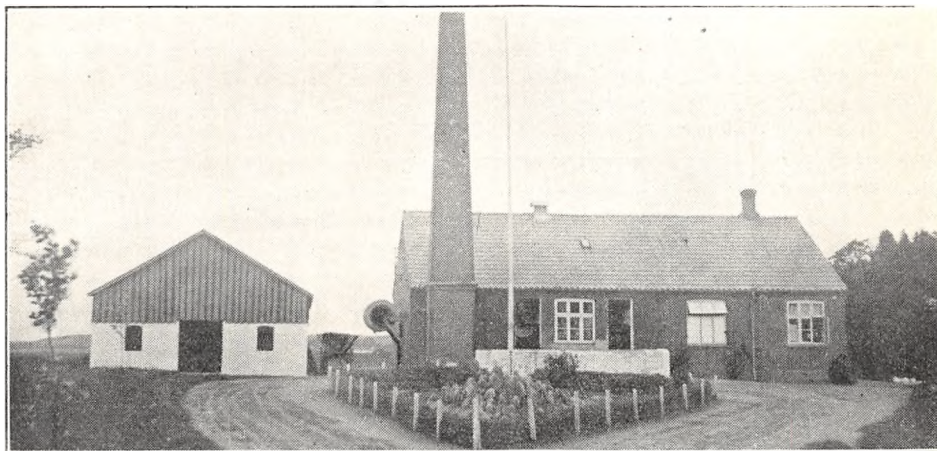

Oprettet som Andelsmejeri 1894 under Medvirken af stedlige Haandværkere. Brandforsikring 33.000 Kr. Ejendomsskyld 7500 Kr.

65 Leverandører med 380 Køer, heraf 2 med over 20 Køer, 30 med 4 Køer eller der under.

Reduktaseprøve. Fyring med Tørv. Petroleumsbelysning.

Mejeriet er monteret med Silkeborg Indvejningsvægt (1919), 2 Buas Udvejningsvægte (1912), Silkeborg Smørvægt (1919), do. Flødepa-

steur (1928), Paasch & Larsen, Petersen Mælkekoger (1927), Silkeborg Forvarmer (1928), Alfa 2000 kg Centrifuge (1919), Astra 150 kg Kærne (ca. 1923), Christiansen & Meyer Kedel (1922), Møller & Jochumsen Dampmaskine (1929).

Der anvendes fortinne Transportspande.

Der sælges 220 kg Smør hjemme, Resten til Grossist. Ost produceres ikke.

Mejeriet anvender Handelssyre. Fløden synes i Bassin. Der afregnes efter Fedtindheder. Perso-

	Indvejet Sød Mælk	Solgt Mælk og Fløde	Smørproduktion
1927—28.....	0.76 Mill. kg	—	29.917 kg
1928—29.....	0.87 —	—	34.970 —
1929—30.....	0.91 —	Hjemmesalg: 1.270 kg	36.200 —

nale: Mejeribestyrer, 1 Elev, Leverandørernes 6 Kuske.

Gaardejer A. P. Andersen, Stenholt, er Kasserer for Mejeriet, Mejeribestyreren fører Mælke-

regnskabet. Regnskabsaar: November til November.

Fra 1907—1919 blev Mejeriet drevet som Fællesmejeri.

FORMAND

Johansen, Jens, f. 10. Juni 1884 i Thorning, Søn af Landmand Jacob Johansen og Hustru Ester Marie, f. Faurholt. Gift 6. Juli 1906 med Karoline J., f. Johansen.

Uddannet ved Landvæsen, Gaardejer 1905. Formand for Venstrevælgerforeningen 1917—23, for Foderstofforeningen 1921 og for Klode Mølle A/M 1926, Medlem af Engesvang Sogneraad 1919 og af Skolekommissionen, Kommunekasserer 1921—27, Maskinsynsmand 1924.

Adresse: Skygge Nygaard pr. Engesvang.

BESTYRER

Ligaard, Jørgen Kristensen, f. 31. Maj 1899 i Kathrinedal Mejeri ved Bryrup, Søn af Mejeri-



bestyrer Ligaard og Hustru Kirsten, f. Nielsen. Gift 26. Oktober 1926 med Ragnhild L., f. Laurssen.

Elev, A/M Refsnæs og Kathrinedal, paa Ladelund Mælkeriskole 1923—24, Mejerist, A/M Flemløse, Kathrinedal, Korsholm v. Hinnerup og Kathrinedal, Mejeribestyrer paa Klode Mølle Andelsmejeri 1. No-

vember 1926. Fra 1. Oktober. 1931 antaget til Mejeribestyrer paa det nyoprettede Andelsmejeri i Funder.

Andelsmejeriet Kongstrup.

Post- og Jernbaneadresse: Lavrbjerg. Telefon: Lavrbjerg 38.

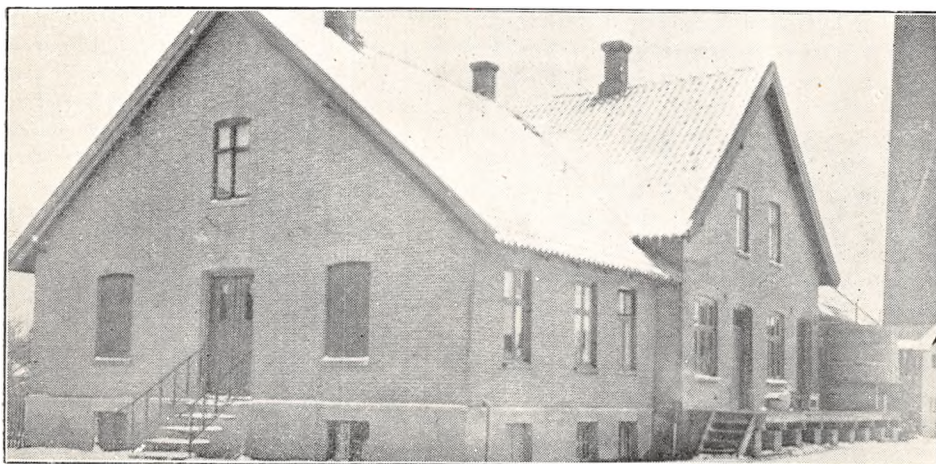

Oprettet 1898 under Medvirken af stedlige Haandværkere. Brandforsikring 89.500 Kr. Ejendomsskyld 20.000 Kr.

174 Leverandører med 1464 Køer, heraf 9 med

over 20 Køer, 71 med 4 Køer eller der under. Reduktaseprøve. Fyring med Kul og Træ. Elektrisk Belysning fra eget Værk (1906).

Mejeriet er monteret med Silkeborg Indvej-

ningsvægt og Bismær Udvejningsvægt (1920), Henriksen, Randers, Smørvægt (1910), Danske Mejeriers Maskinfabriks Koger, Flødepasteur og Forvarmer (1926, 29 og 06), 1 Titan T. A. 85 og 1 Alfa A. V. 5 Centrifuge (1827 og 16), Silkeborg

Kærne (1927), D. M. M. Kedel (1910), Marshall Dampmaskine (1898), amerikansk Ostekar (1924).

Der anvendes 75 % fortinnede og 25 % Aluminiums Transportspande. Ishus til 100 Læs.

	Indvejet Sød Mælk	Solgt Mælk og Fløde	Smørproduktion
1912—13.....	3.06 Mill. kg	—	— kg
1913—14.....	3.34 —	—	123.160 —
1914—15.....	3.16 —	—	128.040 —
1927—28.....	3.57 —	—	145.731 —
1928—29.....	3.90 —	—	161.163 —
1929—30.....	4.24 —	Hjemmesalg: 68.438 kg	174.283 —

Der sælges ca. 1250 kg Smør hjemme, ca. 2250 kg i Bysalg, Resten til Grossist.

	1927—28	1928—29	1929—30
20% Gouda.....	11.233 kg	9.450 kg	7.441 kg

Der sælges ca. 1600 kg Ost en detail paa Mejeriet og ca. 4400 kg til Leverandørerne. Til Osten, der fremstilles af upasteuriseret Mælk og parafineres, anvendtes der i 1929—30 24.825 kg Sød- og 68.930 kg Skumm- og Kærnemælk.

Mejeriet anvender Handelssyre. Fløden syrnes

i Tønder. Mejeriet har eget Laboratorium. Der afregnes efter Fedtenheder. Personale: Mejeribestyrer, 2 Mejerister, 1 Elev, 1 Medhjælper, Leverandørernes 17 Kuske.

Mejeribestyreren fører Regnskabet. Regnskabsaar: Oktober til Oktober.

FORMAND



Daugaard, Jens, f. 15. Febr. 1872 i Nørager Sogn, Søn af Gaardejer Anton Daugaard og Hustru Else Marie, f. Sørensen. Gift 4. April 1898 med Karen D., f. Christensen.

Uddannet ved Landvæsen, Forpagter 1898—1914, Gaardejer 1914. Medlem af Houlbjerg Menighedsraad 1906—10, af Houlbjerg-Granslev Kommunes Sogneraad 1908—20, Sogneraadformand 1914—20, Formand for Houlbjerg Kvægavlforening 1902—17, paany 1926, Formand for A/M Kongstrup 1908, Medlem af Bestyrelsen for Hammel Andels-Svineslagteri 1924—30, Formand for Langaa og Omegns Landboforening 1926.

Adresse: Laurberg.

BESTYRER



Pedersen, Lars, f. 16. Juli 1876 i Slemminge, Søn af Landmand Peder Larsen og Hustru Anna Marie, f. Jørgensen. Gift 26. Okt. 1900 med Pederline P., f. Jensen.

Elev, Stokkemærke Andelsmejeri, Mejerist paa Rødby, Brolund og Bøstrup Andelsmejerier, Mejeribestyrer paa Andelsmejeriet Kongstrup 1. Nov. 1899. Forsøgslaboratoriets Diplom 1921, 22, 23 og dets Hædersdiplom 1924, 3 Sølvmedaljer for Ost og Smør samt mange andre Anerkendelser.

Andelsmejeriet Korsvang.

Post- og Jernbaneadresse: Stoholm. Telefon: Stoholm 95.

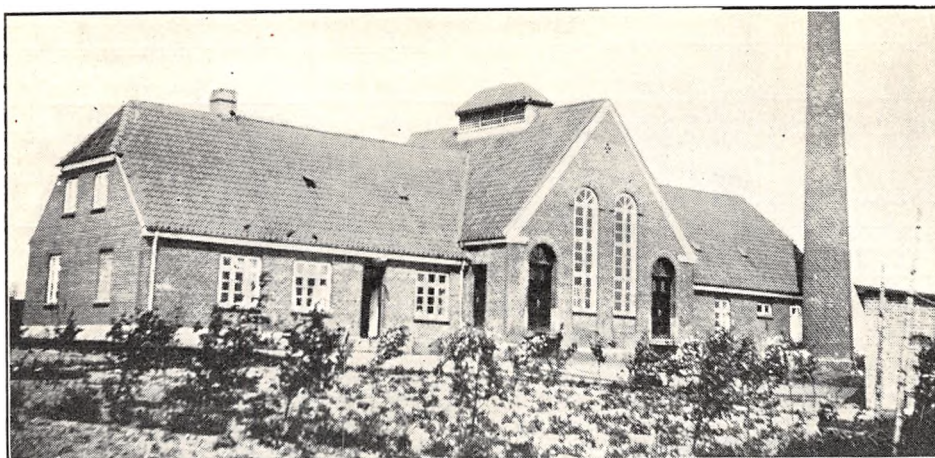

Oprettet 1927 under Medvirken af Arkitekt Engberg, Horsens. Brandforsikring 70.000 Kr. Ejendomsskyld 18.000 Kr.

90 Leverandører med 741 Køer, heraf ingen med over 20 Køer, 15 med 4 Køer eller der under.

Reduktaseprøve. Kulfyring. Elektrisk Belysning. Mejeriet er monteret med Exact Indvejnings-

vægt, 2 Bismær Udvejningsvægte, 2 Balance Smørvægte, Gigant Flødepasteur, Universal Regenerativapparat, Sabroe Kølemaskine, Titan 65 Centrifuge, Zenith Kærne, Sabroe Kedel, Alliance Dampmaskine (alt 1927), 1 Vandpumpe, 1 Sød-mælkspumpe samt 1 Returvandpumpe.

Der anvendes 80 % fortinne og 20 % Aluminiums Transportspande.

	Indvejet Sød Mælk	Solgt Mælk og Fløde	Smørproduktion
1927—28.....	1.81 Mill. kg	—	72.015 kg
1928—29.....	1.84 —	—	74.623 —
1929—30.....	2.13 —	Hjemmesalg: 43.735 kg	84.546 —

FORMAND



Christiansen, Hans, f. 20. Okt. 1871 i Kalundborg, Søn af Gaardejer Jens Christiansen og Hustru Sofie. Gift 1901 med Johanne C., f. Sørensen.

Uddannet ved Landvæsen, Gaardejer 1901. Formand for Andelsmejeriet Korsvang 1930.

Adresse: Laanum pr. Stoholm.

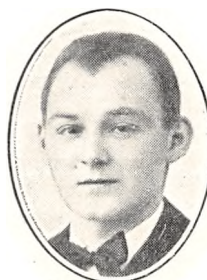

og Hustru Boline, f. Marcussen. Gift 2. Aug. 1927 med Kirsten Marie C., f. Østergaard.

Elev, A/M Gjerlev 1912—15 og Godthaab 1915—16, Mejerist, F/M Dyrholm 1916—17 og Maj—Nov. 1918, Gjessing 1917—18, Birkehøj 1918—19, Soldat, Mejerist, A/M Skals 1. Sept. 1919 til 1. Okt. 1920, paa Ladelund

Mælkeriskole 1920—21, Mejerist, A/M Kongstrup v. Laurbjerg 1921—22, Orup 1922—24 og Ørum 1924—27, Mejeribestyrer, A/M Korsvang 29. Okt. 1927.

BESTYRER

Christensen, Peder Brøndum, f. 16. Aug. 1897 i Mariager, Søn af Muremester Niels Christensen

Der sælges ca. 1500 kg Smør hjemme, Resten til Grossist. Ost produceres ikke.

Mejeriet anvender Handelssyre. Fløden syrnes i Bassin. Der afregnes efter Flødeenheder. Per-

sonale: Mejeribestyrelse, 1 Mejerist, 1 Elev, 1 Kusk. Leverandørernes 9 Kuske.

Mejeribestyrelsen fører Regnskabet. Regnskabsaar: November til November.

Krejbjerg Andelsmejeri.

Post- og Jernbaneadresse: Krejbjerg. Telefon: Krejbjerg 39.

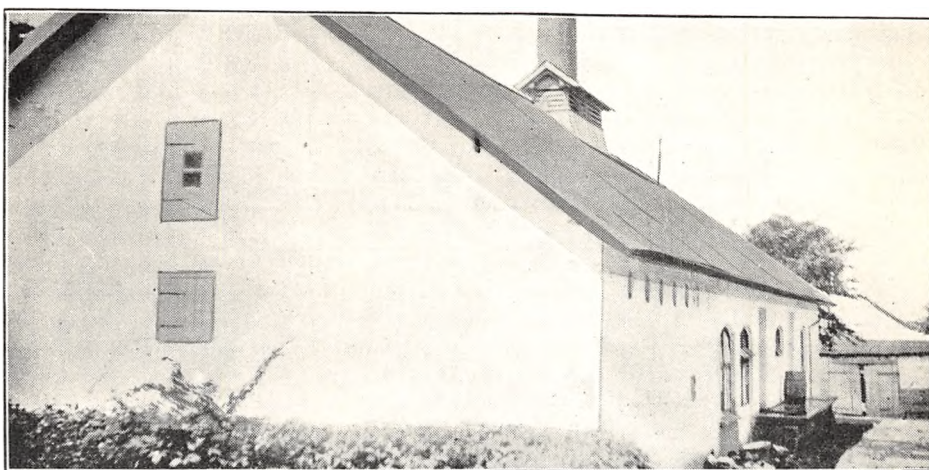

Oprettet 1907 under Medvirken af Arkitekt E. V. Lind, Skive. Beboelsen er særskilt. Brandforsikring 53.300 Kr. Ejendomsskyld 20.000 Kr.

80 Leverandører med 650 Køer, heraf 5 med over 20 Køer, 30 med 4 Køer eller der under.

Reduktaseprøve. Mejeriet er i Mælkebedømmelsesforening og deltager i Tuberkulosens Bekæmpelse. Kulfyring. Elektrisk Belysning.

Mejeriet er monteret med Sinus Indvejnings-

vægt (1907), 2 Buaas Udvejningsvægte (1905), Silkeborg Smørvægt og Diskvægt (1907), 1 Buaas og 1 Danske Mejeriers Maskinfabriks Pasteur (1924), Paasch & Larsen, Petersen Forvarmer (1920), Sabroe Kølemaskine (1926), Alfa Kedel (1923), Marshall Dampmaskine (1907),

Der anvendes 25 % fortinnete og 75 % Aluminiums Transportspande.

Der sælges 600 kg Smør hjemme, ca. 250 kg i

	Indvejet Sød Mælk	Solgt Mælk og Fløde	Smørproduktion
1912—13.....	1.22 Mill. kg	—	48.960 kg
1913—14.....	1.36 —	—	54.430 —
1914—15.....	1.24 —	—	48.520 —
1927—28.....	1.65 —	—	65.370 —
1928—29.....	1.71 —	—	69.240 —
1929—30.....	1.86 —	Hjemmesalg: 11.230 kg	73.950 —

Bysalg, Resten til Grossist. Ost produceres ikke.

Mejeriet anvender Handelssyre. Fløden syrnes i Bassin. Mejeriet har eget Laboratorium. Der

afregnes efter Fedt enheder. Personale: Mejeribestyrelse, 1 Mejerist, Leverandørernes 10 Kuske.

Mejeribestyrelsen fører Regnskabet. Regnskabsaar: Oktober til Oktober.

FORMAND



Moustén, Laust Kristensen, f. 15. Marts 1870 i Krejbjerg, Søn af Gaardejer Chr. Moustén og Hustru Dorthe, f. Lausdatter. Gift 2. Aug. 1905 med Else M., f. Nielsen.

Elev paa Oddense Højskole 1884—85 og paa Tunes Landboskole 1890—91, Gaardejer 1902. Sogneraadformand i Krejbjerg Kommune 1917—25. Sog-

nefoged 1910, Formand for Krejbjerg A/M 1929, for Hjælpekassen og Kontrollforeningen 1929.

Adresse: Skrivsgaard pr. Krejbjerg.

BESTYRER

Andersen, Anders Christian, f. 19. Dec. 1879 i Rydbjerg, Søn af Husmand Jens Andersen og Hustru Petrine, f. Petersen. Gift 10. April 1906 med Margrethe A., f. Nielsen.

Elev, A/M Kirkeby 1895—96 og Rødding, Mejerist, A/M Nordsalling, Fuur, Mosevang, Landmandshaab, Brodal, paa Ladelund Mælkeriskole 1903—04, Mejeribestyrer, A/M Kirkeby 1904—07 og paa Krejbjerg A/M 1907. Regnskabsfører for Krejbjerg Brugsforening 1916, for Krejbjerg Kommune og Kommunekasserer 1925. 2 Diplomer fra Forsøgslaboratoriet, 1 Sølv- og 3 Bronzemedaljer og flere Diplomer for Smør.

Langaa Andelsmejeri.

Post- og Jernbaneadresse: Langaa. Telefon: Langaa 25.



Oprettet 1906 under Medvirken af stedlige Haandværkere. Brandforsikring 80.000 Kr. Ejendomsskyld 45.000 Kr.

144 Leverandører med 1350 Køer, heraf 6 med over 20 Køer, 20 med 4 Køer eller der under. 7 Jersey Køer.

Reduktaseprøve. Kulfyring. Elektrisk Belysning.

Mejeriet er monteret med Sinus Indvejningsvægt (1912), Bismar Udvejningsvægt (1913), Silkeborg Smørvægt (1906), do. Forvarmer, Koger og Flødepasteur (1926), Atlas Kølemaskine (1906), Titan T. A. 85 Centrifuge (1926), Silke-

	Indvejet Sød Mælk	Solgt Mælk og Fløde	Smørproduktion
1912—13.....	1.93 Mill. kg	—	76.540 kg
1913—14.....	1.97 —	—	77.950 —
1914—15.....	1.78 —	—	71.690 —
1927—28.....	3.31 —	—	126.699 —
1928—29.....	3.64 —	—	146.485 —
1929—30.....	4.05 —	Hjemmesalg: 277.424 kg	158.929 —

borg Kærne (1925), Ludvigsen, Struer, Kedel (1906), Danske Mejeriers Maskinfabriks Dampmaskine (1931).

Der anvendes 80 % fortinnede og 20 % Aluminiums Transportspænde.

Der sælges ca. 1.000 kg Smør hjemme, ca. 4.450 kg i Bysalg, Resten til Grossist. Ost produceres ikke.

Mejeriet anvender Handelssyre. Fløden syrnes i Aluminiumsbassin med Laag. Der afregnes efter Fedtenheder. Personale: Mejeribestyrer, 2 Mejerister, 1 Elev, 1 Laborant, 1 Karl, Mejeriets 2 og Leverandørernes 13 Kuske.

Mejeribestyreren fører Regnskabet. Regnskabsaar: Oktober til Oktober.

FORMAND



Bægaard, Niels, f. 6. Maj 1867 i Granslev v. Lavrbjerg, Søn af Thomas Bægaard og Hustru Jensine, f. Jensen. Gift 24. Juni 1898 med Jensine B., f. Nielsen, afd.

Elev paa Ask Landbrugsskole 1896, Gaardejer 1898. Medlem af Værum-Ørum Sogneraad 1900—06 og 1916—20, af Menighedsraadet 1918—

26, Ejendomsskyldvurderingsmand 1921—27, fh. Medlem af Bestyrelsen for Værum Hjelpekasse i 2 Perioder, Formand for Langaa A/M 1925.

Adresse: Langaa.

BESTYRER



Christiansen, Christian, f. 26. Okt. 1879 i Voel, Søn af Gaardejer Søren Christiansen og Hustru Maren, f. Hansen. Gift 27. April 1912 med Kirstine C., f. Sørensen.

Elev, A/M Gjern og Videmark, Mejerist, A/M Gjern, Hedensted og Grejsdal, paa F/M Godthaab v. Aarhus og F/M Skaade, paa Ladelund Mælkeriskole

1903—04, Mejeribestyrer, A/M Ravnkilde 1904—06, Langaa 1906. Bogholder i Langaa Sparekasse 1921. 3 Bronzemedaljer samt mange andre Udmærkelser for Smør.

Levring Andelsmejeri.

Post- og Jernbaneadresse: Hindberg. Telefon: Hindberg 27.

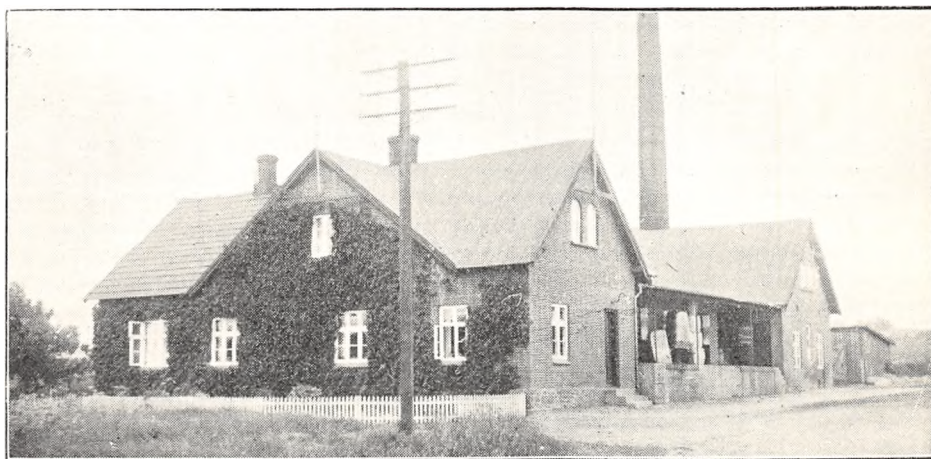

Oprettet 1887. Ombygning 1914 under Medvirken af stedlige Haandværkere. Brandforsikring 96.175 Kr. Ejendomsskyld 15.000 Kr.

128 Leverandører med 1344 Køer, heraf 9 med over 20 Køer, 16 med 4 Køer eller der under. Reduktaseprøve. Kulfyring. Elektrisk Belysning.

Mejeriet er monteret med Sinus Indvejningsvægt (1928), Bismær Udvejningsvægt (1921), Henriksen, Randers, Smør- og Ostevægt (1906), Silkeborg Flødepasteur (1911), do. Pladepasteur (1931), Atlas Kølemaskine (1914), Titan T.

A. 85 Centrifuge (1929), Silkeborg Kærne (1929), Frichs Kedel (1902), Marshall Dampmaskine (brugt, 1925), Træostekar, Artesisk Brøndboring. Der anvendes overvejende fortinnede Transportpande.

	Indvejet Sød Mælk	Solgt Mælk og Fløde	Smørproduktion
1912—13.....	2.54 Mill. kg	—	97.120 kg
1913—14.....	2.62 —	—	101.540 —
1914—15.....	2.49 —	—	95.760 —
1927—28.....	3.57 —	—	145.345 —
1928—29.....	3.75 —	—	153.210 —
1929—30.....	4.11 —	Hjemmesalg: 41.742 kg	168.960 —

Der sælges ca. 1400 kg Smør hjemme, Resten til Grossist.

	1927—28	1928—29	1929—30
30 og 20 % Ost.....	3.762 kg	4.660 kg	4.105 kg

Til Osten, der fremstilles af raa Mælk, anvendes 15.000 kg Sød-, 44.000 kg Skummet- og Kærnemælk. Osten sælges kun til Andelshaverne.

Mejeriet anvender Handelssyre. Fløden syrnes i Aluminiumsbassin. Der afregnes efter Fedten-

heder, Høybergs Metode. Personale: Mejeribestyrer, 2 Mejerister, 1 Elev, Leverandørernes 13 Kuske.

Mejeribestyreren fører Regnskabet. Regnskabsaar: November til November.

FORMAND



Danielsen, Daniel, f. 11. Jan. 1869 i Levring, Søn af Gaardejer Jens Danielsen og Hustru Else Marie, f. Andersen. Gift 20. Juni 1900 med Kirstine D., Datter af Gaardejer Søren Andersen og Hustru Karoline, f. Andersen, Stensborg.

Elev paa Levring Højskole 1898—99 Gaardejer 1900, Medlem af Levring

Sogneraad og Sogneraadformand 1907—17, paa ny 1921, Formand for Levring A/M 1912, Medlem af Repræsentantskabet for Elektricitetsfor-

eningen E. G. O. 1917 og af Menighedsraadet 1925.

Adresse: Lille Mølle, Levring pr. Kjellerup.

BESTYRER



Jensen, Geert, f. 2. Juli 1876 i Kragelund, Søn af Gaardejer Søren Jensen og Hustru Anna Kristine, f. Laursen. Gift 20. Aug. 1909 med Julie J., f. Bisballe.

Elev paa A/M Økilde, paa Ladelund Mælkeriskole 1896—97, Mejerist, A/M Oxbøl, Lysbro og Økilde, Mejeribestyrer, A/M Levring 15. April 1901.

Løgstrup Andelsmejeri.

Post- og Jernbaneadresse: Løgstrup. Telefon: Fiskbæk 60.

Oprettet 1929 under Medvirken af Arkitekt Aage Gaarboe, Skals, og Statskonsulent Nic. Hørlyck. Brandforsikring 92.000 Kr. Ejendomsskyld 21.000 Kr.

98 Leverandører med 692 Køer, heraf 4 med over 20 Køer, 26 med 4 Køer eller der under. Reduktaseprøve. Kulfyring. Elektrisk Belysning. Mejeriet er monteret med Silkeborg Indvej-

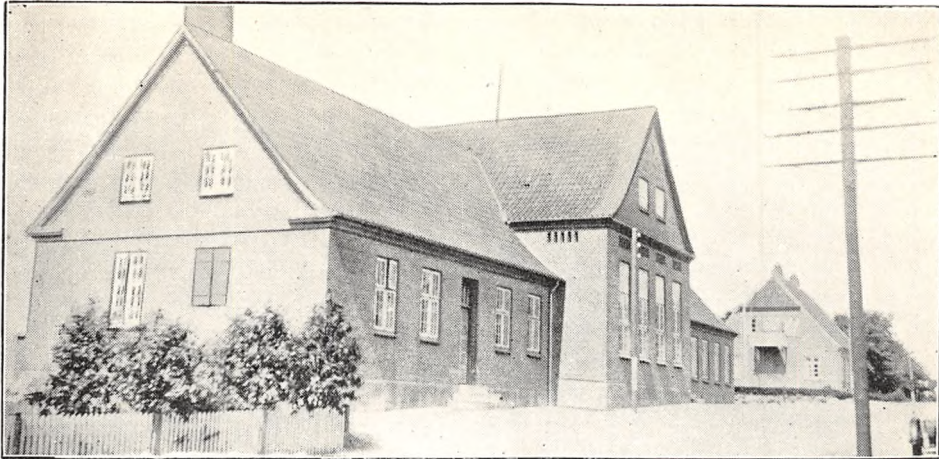

ningsvægt, 2 do. Udvejningsvægte, do. Smør-
vægt, do. Forvarmer, Koger og Flødepasteur,
Brødr. Gram Kølemaskine, Titan Centrifuge, Sil-
keborg Kærne (m. variabel Hastighed), Sabroe
Kedel, Danske Mejeriers Maskinfabriks Damp-

maskine, Dybvands Vandpumpe, Fødepumpe,
Centrifugal- og Kærnemælkspumpe (alt 1929).

Der anvendes udelukkende fortinnede Trans-
portspande.

	Indvejet Sød Mælk	Solgt Mælk og Fløde	Smørproduktion
Nov. 1929—Okt. 1930 . .	1.91 Mill. kg	Hjemmesalg: 3.822 kg Bysalg: 26.955 kg	80.640 kg

Der sælges ca. 550 kg Smør hjemme, ca. 600 kg
i Bysalg, Resten til Grossist. Ost produceres ikke.

Mejeriet anvender Handelssyre. Fløden syrnes
i Bassin. Mejeriet har eget Laboratorium. Der
afregnes efter Fedtneheder. Personale: Mejeribe-

styrer, 1 Mejerist, 1 Elev, 1 Ekspeditrice, Leve-
randørernes 8 Kuske.

Mejeribestyrelsen fører Mælke-, Formanden
Kasseregnskabet. Regnskabsaar: Oktober til Ok-
tober.

FORMAND



Hansen, Villum, f. 27.
April 1881 i Kistrup, Søn
af Snedker og Landmand
Villum Hansen og Hustru
Johanne, f. Nielsen. Gift 7.
Nov. 1922 med Clara H., f.
Kästel.

Uddannet ved Landvæ-
sen, Gaardejer 1910. Fh.
Formand for Sygekassen
og for Vorde m. fl. Sognes
Forsikringsforening for
Heste og Hornkvæg, fh.

Kommunalrevisor, Formand for Løgstrup A/M
og for Vandsynet.

Adresse: Klinthøjgaard pr. Løgstrup.

BESTYRELSE



Madsen, Jens Christian
Mousten, f. 21. Juli 1900 i
Skive, Søn af Enkefru In-
ger Madsen, Bakkehuset,
Skive. Gift 25. Okt. 1929
med Marie M., f. Tranberg.

Elev, A/M Landmands-
lyst 1915—16, Feldborg v.
Skive 1916—18 og Kalle-
have v. Randers 1918—19,
Mejerist, A/M Kjældsdam
v. Odder 1919—20 og
Randlev 1920—22, paa Da-

lum Mælkeriskole 1922—23, Mejerist, A/M Gyl-
ling 1923, Thorslunde 1923—24, Ravnborg, Als,
1924—25, Vikar i Aarhus Amts Mejeristforening
1925—26, Mejerist, A/M Bøgekilde 1926—27,
Fiskbæk 1927—29, Mejeribestyrelse, Løgstrup A/M
1929. Bronzemedalje for Smør 1930 og 31.

Løvel Andelsmejeri.

Post- og Jernbaneadresse: Viborg. Telefon: Løvel 13.

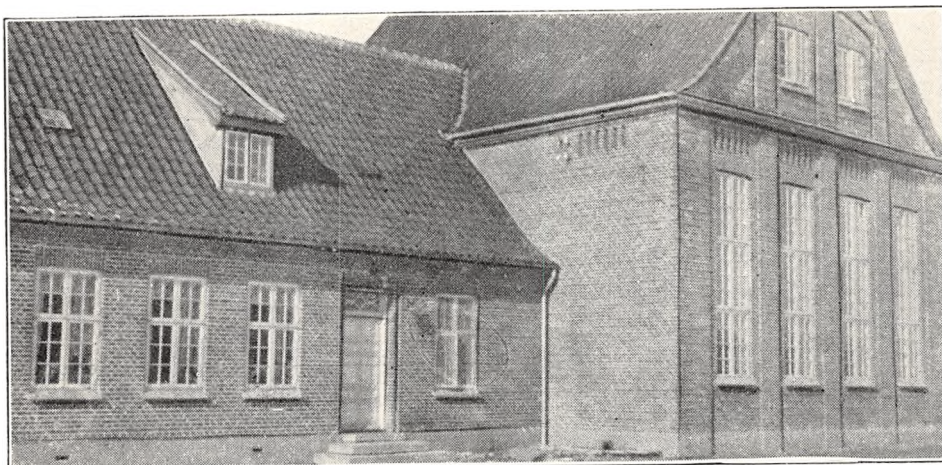

Oprettet 1930 under Medvirken af Arkitekt Gaarboe, Skals, og Statskonsulent N. Tholstrup Pedersen. Brandforsikring 100.000 Kr. Ejendoms-skyld 24.000 Kr.

69 Leverandører med 700 Køer, heraf 20 med over 20 Køer, 4 med 4 Køer eller der under.

Reduktaseprøve. Kulyring. Elektrisk Belysning. Mejeriet er monteret med Silkeborg Indvejningsvægt, Buaas Udvejningsvægt, Silkeborg Smørvægt, Danske Mejeriers Maskinfabriks Flødepasteur og Pladepasteur, Brødr. Gram Kølemaskine, Alfa A. 2 Centrifuge, D. M. M. Kærne, Kedel og Dampmaskine (alt 1930).

Der anvendes Aluminiums Transportspande Mejeriet begyndte 1. Nov. 1930. Der indvejes ca. 2 Mill kg Sødsmælk aarlig. Smørret sælges til Eksporthorening. Ost produceres ikke.

Mejeriet anvender Handelssyre. Fløden syrnes i Aluminiumsbassin. Mejeriet har Syrningsanlæg for Skummetmælken og eget Laboratorium. Der afregnes efter Fedtneheder. Personale: Mejeribestyrelser, 1 Mejerist, 1 Laborant, 1 Elev, Leverandørernes 9 Kuske.

Mejeribestyrelseren fører Regnskabet. Regnskabsaar: November til November.

FORMAND



Kvorning, Peder, f. 27. Sept. 1883 i Hanris, Søn af Gaardejer Niels Kvorning og Hustru Birthe Marie, f. Andersen. Gift 26. Aug. 1916 med Laura Marie K., f. Mølgaard.

Elev paa Ødum Landbrugsskole 1908—09, Gaardejer 1910. Formand for Hjælpekassen 1921—29, for Løvel A/M 1930, Bestyrelsesmedlem i Vi-

borg Amts Landboforening 1929.

Adresse: Hanris pr. Viborg.



Anna, f. Pedersen. Gift 27. Okt. 1925 med Sigrid M., f. Mortensen.

Elev, A/M Grundvad 1913—15 og Rødding 1915—17, Mejerist, A/M Grundvad 1918—19, paa Hadsten Højskole 1919—20, Mejerist, Hadsten F/M Sommeren 1920, paa Dalum Mælkerskole 1920—21, Mejerist, Fiskbæk A/M 1921—22, Mælke-

dommer i Viborg Amt 1922—24, Mejeribestyrelser, Centralmejeriet i Viborg 1924—28, Vejgaard Mælkeforsyning 1928—30, Løvel A/M 1930. Tillidsmand i Mejeriernes og Landbrugets Ulykkesforsikring 1929. Sølvmedalje paa Landsudstillingen i København og flere paa Bøtteudstillinger i Aalborg.

BESTYRELSE

Mikkelsen, Johannes, f. 1. Febr. 1897 i Jordløse, Søn af Husmand Martin Mikkelsen og Hustru

Mammen Andelsmejeri.

Post- og Jernbaneadresse: Bjerringbro. Telefon: Mammen 5.

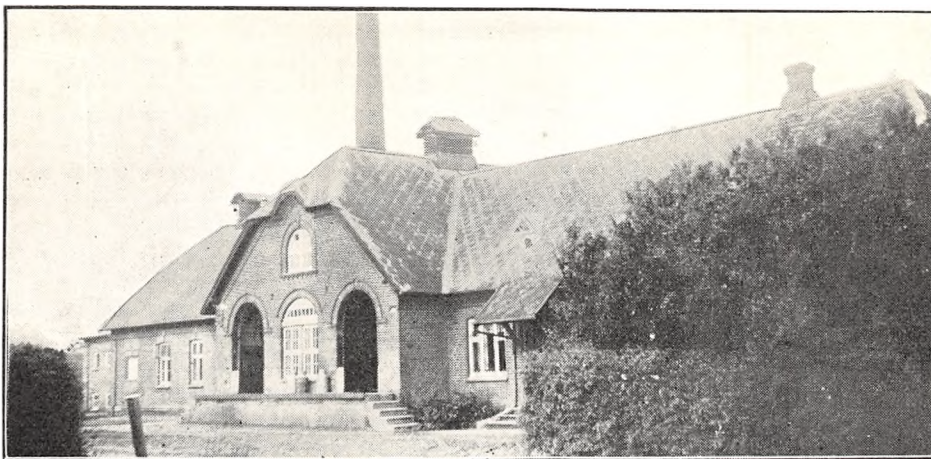

Oprettet 1911 under Medvirken af Arkitekt Søndergaard. Brandforsikring 70.000 Kr. Ejendoms-skyld 25.000 Kr.

118 Leverandører med 936 Køer.

Reduktaseprøve. Mejeriet deltager i Tuberkulosens Bekæmpelse. Kulfyring. Elektrisk Belysning.

Mejeriet er monteret med Silkeborg Indvej-

ningsvægt (1911), 2 do. Udvejningsvægte (1923), do. Smørvægt, Flødepasteur og Koger, Silkeborg Forvarmer, Sabroe Kølemaskine (alt 1911), Titan Centrifuge (1930), Silkeborg Kedel og Frichs Dampmaskine (1911), amerikansk Ostekar.

Der anvendes ca. 80 % fortinnede og 20 % Aluminiums Transportspande.

	Indvejet Sød Mælk	Solgt Mælk og Fløde	Smørproduktion
1912—13.....	1.63 Mill. kg	—	65.180 kg
1913—14.....	1.67 —	—	65.960 —
1914—15.....	1.42 —	—	56.750 —
1927—28.....	2.40 —	—	102.266 —
1928—29.....	2.62 —	Hj.salg: 1.300 kg Fløde	112.937 —
1929—30.....	3.00 —	5.500 - s. M.	128.440 —

FORMAND

Møller Rasmus Rasmussen, f. 30. Jan. 1874 paa Herkegaard, Mammen Sogn, Søn af Gaardejer og Møllejer Rasmus Jensen Møller og Hustru Mariane, f. Christensen. Gift 1904 med Johanne M., Datter af Gaardejer Jens Peter Dam og Hustru Marie.

Uddannet ved Landvæsen, Elev paa Lyngby Højskole 1891—92, Gaardejer. Fh. Medlem af Menighedsraadet, Ejendomsskyldvurderingsmand 1906, Formand for Mammen A/M 1911, for Bjerringbro Landboforening og Andels-Svineslagteri 1915 og for Viborg Amts Mejeriforening 1926, Kirkeværge, Medlem af Andelsudvalget 1930.

Adresse: Herkegaard pr. Bjerringbro.

BESTYRER



Knudsen, Jørgen, f. 28. Nov. 1883 i Agerbæk, Søn af Husmand Hans Christian Knudsen og Hustru Ane, f. Laursøn. Gift 29. Aug. 1913 med Louise K., f. Wiium.

Elev, A/M Aarhus, paa Vestbirk Højskole, Mejerist, Struer F/M, A/M Aarhus, Højmark, Vorvadsbro og Vejen, paa Ladelund Mælkerskole 1907

—08, Mælke-dommer i Ringkøbing Amt, Mejeribestyrelse, Mammen A/M 20. Okt. 1911. Kommunalrevisor. Flere Anerkendelser for Smør.

Der sælges 440 kg Smør hjemme, Resten til Grossist.

Mejeriet anvender Handelssyre. Fløden syrnes i Aluminiumsbassin. Der afregnes efter Flødeen-

heder. Personale: Mejeribestyrer, 2 Mejerister, Leverandørernes 10 Kuske.

Formanden fører Kasse-, Mejeribestyreren Mælke-regnskabet. Regnskabsaar: Oktober til Oktober.

Andelsmejeriet Mollerup.

Postadresse: Ørum, Sdr. Lyng. Jernbaneanadresse: Mollerup. Telefon: Ørum (Viborg) 4.

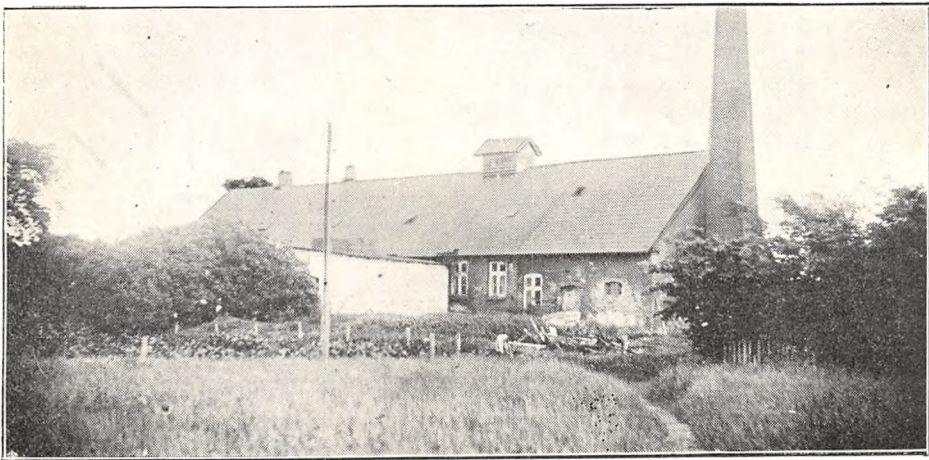

Oprettet 1888. Ombygning 1918 under Medvirken af Fabrikant Zeuthen, Silkeborg, og Statskonsulent Niels Petersen, Struer. Brandforsikring 68.200 Kr. Ejendomsskyld 35.000 Kr.

156 Leverandører med 1000 Køer, heraf 3 med over 20 Køer, 20 med 4 Køer eller der under.

Reduktase- Lugt- og Smagsprøve. Mejeriet er i Mælkebedømmelsesforening og deltager i Tuber-

kulosens Bekæmpelse. Kulfyring. Elektrisk Belysning.

Mejeriet er monteret med Sinus Indvejningsvægt, Bismar Udvejningsvægt og Silkeborg Smørvægt (1918), Decimal Ostevægt (1910), Danske Mejeriers Maskinfabriks Flødepasteur og Regenerativapparat (1920 og 29), Sabroe Kølemaskine (1908), Alfa A. V. 12 Centrifuge (1926), Silkeborg

	Indvejet Sød Mælk	Solgt Mælk og Fløde	Smørproduktion
1912—13.....	4.32 Mill. kg	—	165.190 kg
1913—14.....	4.51 —	—	174.610 —
1914—15.....	4.23 —	—	161.900 —
1927—28.....	2.65 —	—	110.000 —
1928—29.....	2.78 —	Hjemmesalg: 700 kg	112.000 —
1929—30.....	2.90 —	Bysalg: 2.100 kg	116.000 —

Der sælges 1250 kg Smør hjemme, 150 kg i Bysalg, Resten til Grossist.

	1927—28	1928—29	1929—30
10 % Ost.....	2.000 kg	2.000 kg	2.000 kg
20 - —.....	2.000 —	2.000 —	2.000 —
30 - —.....	1.000 —	1.000 —	1.000 —

Kærne (1925), Allerup, Odense, Kedel (1921), Alliance Dampmaskine (1918), Paasch & Larsen, Petersen hydraulisk Pumpe (1928), Træostekar (1928).

Der anvendes overvejende fortinnede Transportspande.

Osten sælges til Leverandørerne. Til Osten, der fremstilles af raa Mælk, anvendtes der 1929—30

20.000 kg Sød- og 75.000 kg Skummet- og Kærnemælk. Afkøling af Lageret ved Luft.

Mejeriet anvender Handlessyre. Fløden syrnes i Aluminiumsbassin. Mejeriet har eget Laboratorium. Der afregnes efter Flødeenheder. Personale: Mejeribestyrer, 1 Mejerist, 1 Elev, 1 Medhjælper, 1 Laborant, Leverandørernes 12 Kuske.

Mejeriet har særlig Kasserer, Mejeribestyreren fører Regnskabet. Regnskabsaar: April til April.

FORMAND



Jespersen, Laust, f. 24. Nov. 1885 i Kvorning, Søn af Gaardejer Jens Laustsen Jespersen og Hustru Josefine, f. Josefsen. Gift 16. April 1912 med Anne J., f. Brøndum.

Uddannet ved Landvæsen, Gaardejer 1912. Medlem af Bestyrelsen for Kvorning Sparekasse 1921, Formand for A/M Mollerup 1920, Sognefoged 1930.

Adresse: Kvorning pr. Hammershøj.



sen og Hustru Ane Kirstine, f. Sørensen. Gift 15. Okt. 1918 med Edel Marie R., f. Lauridsen.

Elev paa A/M Nordenskov 1905—09, Mejerist, A/M Gummerup 1909—10 og Slagelse Mælkeforsyning 1910—11, paa Vestbirk Højskole 1911—12, paa Ladelund Mælkerskole 1912—13, Mælke-dommer i Ribe Amt 1916—17, Mejerist, A/M Nordenskov 1917—18, Randers Mælkeforsyning 1918—19, Mejeribestyrer, A/M Bjerregrav 1919—21, paa A/M Mollerup, 1921. Kommunalrevisor 1930, Revisor i Brugsforeningen 1931. 1 Sølvmedalje for Smør, 3 Sølv- og 2 Bronzemedaljer for Ost, flere Hædrende Omtale for Smør og Ost.

BESTYRER

Rasmussen, Paul Peter, f. 7. April 1891 i Hornelund, Søn af Mejeribestyrer Rasmus Peter Rasmus-

Møldrup Andelsmejeri.

Post- og Jernbaneadresse: Møldrup. Telefon: Møldrup 1.

Oprettet 1901. Ombygning 1913 under Medvirken af Arkitekt E. V. Lind, Skive, og Statskonsulent Niels Petersen, Struer. Brandforsikring 96.000 Kr. Ejendomsskyld 20.000 Kr.

220 Leverandører med 1500 Køer, heraf 5 med over 20 Køer, 40 med 4 Køer eller der under.

Reduktaseprøve. Kulfyring. Elektrisk Belysning.

Mejeriet er monteret med Sinus Indvejningsvægt (1927), 2 Buas Bismar Udvejningsvægt

(1919), 2 Silkeborg Smørvægte (1913), Danske Mejeriers Maskinfabriks Forvarmer, Koger og Flødepasteur (1930, 1929 og 1913), Sabroe Kølemaskine (1913), 2 Alfa Centrifuger (1923 og 1930), Silkeborg 6-valset Kærne (1929), D. M. M. Kedel og Dampmaskine (1913), Centrifugal-, Kærnemælks- og Vandpumpe.

Der anvendes overvejende fortinnede Transportspande.

	Indvejet Sød Mælk	Solgt Mælk og Fløde	Smørproduktion
1912—13.....	1.58 Mill. kg	—	60.110 kg
1913—14.....	1.52 —	—	58.300 —
1914—15.....	1.37 —	—	51.940 —
1927—28.....	3.53 —	—	141.892 —
1928—29.....	3.89 —	Hjemmesalg og Bysalg:	158.227 —
1929—30.....	4.31 —	17.585 kg	173.035 —

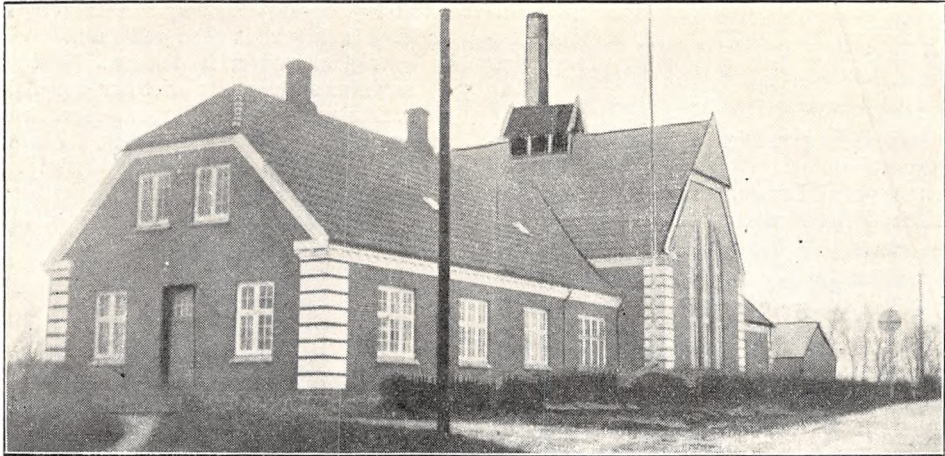

Der sælges ca. 1300 kg Smør hjemme, ca. 600 kg i Bysalg, Resten til Eksportforening. Ost produceres ikke.

Mejeriet anvender Handelssyre. Fløden syrnes i Bassin. Der afregnes efter Flødeenheder. Per-

sonale: Mejeribestyrelse, 2 Mejerister, Leverandørernes 18 Kuske, 1 Karl.

Mejeribestyreren fører Regnskabet. Regnskabsaar: 10. Oktober til 9. Oktober.

FORMAND



Hansen, Christian, f. 10. Dec. 1888 i Skals Sogn, Søn af Husmand Thomas Hansen, Nr. Dam, og Hustru Petrine, f. Christensen. Gift 3. Juni 1918 med Else Marie H., f. Petersen.

Elev, Jandrup Højskole 1908—09 og Asmildkloster Landbrugsskole 1912—13, Gaardejer 1913. Medlem af Bestyrelsen for Møldrup A/M 1917—19, Formand 1929.

Adresse: Vathus, Thostrup pr. Møldrup.

BESTYRELSE



Larsen, Jørgen Edvard, f. 11. Juni 1880 i Nr. Snede, Søn af Gaardejer Hans Larsen, Bæring pr. Assens, og Hustru Mette Marie, f. Jørgensen. Gift 30. Maj 1905 med Kirstine L., f. Christensen.

Elev, Nr. Snede A/M 1896 og Skamby A/M 1897—98, Mejerist, A/M Bolmerud 1898—1901, Skamby og Møldrup 1901—02, paa Vestbirk Højskole 1902—03 og paa Ladelund Mælkeriskole 1903, Mejeribestyrer, Møldrup Andelsmejeri 1903. Forsøgslaboratoriets Hædersdiplom samt Sølv- og Bronzemedaljer for Smør.

Andelsmejeriet Nordsalling.

Postadresse: Lindum, Roslev. Jernbaneadresse: Roslev. Telefon: Selde 17.

Oprettet 1893. Udvidelse 1923 under Medvirken af stedlige Haandværkere. Beboelsen er særskilt. Brandforsikring 113.000 Kr. Ejendomsskyld 20.000 Kr.

318 Leverandører med 2450 Køer, heraf 18 med over 20 Køer, 118 med 4 Køer eller der under.

Reduktaseprøve. Mejeriet er i Mælkebedømmel-

sesforening. Kulfyrring. Elektrisk Belysning fra eget Værk.

Mejeriet er monteret med Silkeborg Indvejningsvægt (1916), 1 Buaas (1916) og 2 Paasch & Larsen, Petersen Udvejningsvægte (1928), Silkeborg Smørvægt (1910), Diskvægt (1910), P. & L., P. Regenerativapparat (1928), Sabroe Kølema-

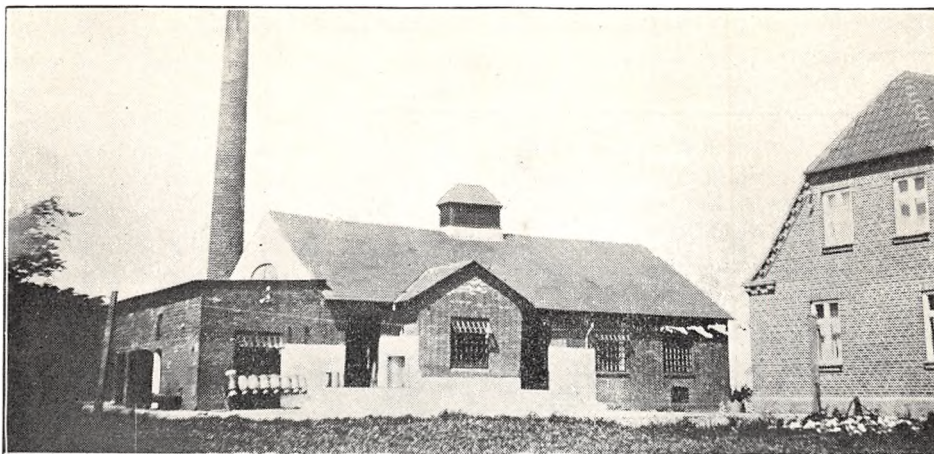

	Indvejet Sød Mælk	Solgt Mælk og Fløde	Smørproduktion
1912—13.....	4.42 Mill. kg	—	174.010 kg
1913—14.....	4.37 —	—	175.070 —
1914—15.....	4.01 —	—	157.970 —
1927—28.....	6.14 —	—	247.191 —
1928—59.....	6.49 —	Hjemmesalg: 11.080 kg	261.648 —
1929—30.....	6.97 —	Bysalg: 49.723 kg	275.708 —

skine (1911), 1 Alfa og 1 Titan Centrifuge (1924 og 1930), Victoria Kærne (1931), Danske Mejeriers Maskinfabriks Kedel (1917), Marshall Dampmaskine (1911), 3 Centrifugalpumper (1916).

Der anvendes overvejende fortinneede Transport-spande.

Der sælges ca. 2800 kg Smør hjemme, ca. 780 kg i Bysalg, Resten til Grossist. Ost produceres ikke.

Mejeriet anvender Handelssyre. Fløden syrnnes i Bassin. Mejeriet har Syrningsanlæg for Skummetmælken og eget Laboratorium. Der afregnes efter Fedtenheder. Personale: Mejeribestyrer, 2 Mejerister, 1 Elev, 2 Medhjælpere, Mejeriets Kusk, Leverandørernes 21 Kuske.

Mejeribestyreren fører Regnskabet. Regnskabsaar: Oktober til Oktober.

FORMAND



Sørensen, William Anthon, f. 27. Jan. 1873 i Grinderslev, Søn af Møller Johannes Sørensen og Hustru Marie, f. Gudiksen. Gift 5. Maj 1905 med Kristine S., f. Borsting.

Elev paa Vojens Højskole 1887—88, paa Testrup Højskole, paa Malling Landbrugsskole 1898—99, Gaardejer 1903. Formand for Junget-Torum

Sogneraad 1921—25, for A/M Nordsalling og Medlem af Menighedsraadet.

Adresse: Thorum pr. Roslev.

BESTYNER



Sørensen, Johannes, f. 18. Juli 1891 i Ø. Svenstrup, Søn af Gaardejer Christian Peder Sørensen og Hustru Mette Marie, f. Larsen. Gift 28. Maj 1922 med Else Kirstine S., f. Poulsen.

Elev, A/M Torslev 1908—10, Hjallerup 1910—11 og Holmstrup 1911—12, Mejerist paa sidstnævnte 1912—13, Rudme 1913—14, Nordsalling 1914—21,

paa Dalum Mælkeriskole 1918—19, Mejerist, A/M Gamstrup 1921, Mælke-dommer 1921—22, Mejeribestyrer, A/M Vestbjerg 1922—23 og Nordsalling 1. Okt. 1923. Medlem af Bestyrelsen for Viborg Amts Mejeristforening 1928—30, Formand og Regnskabsfører for Selde Brugsforening 1926. Værdig til Guldmedalje for Smør 1930, 4 Sølv- og flere Bronzemedaljer samt Diplomer for Smør.

Nøddelund Andelsmejeri.

Post- og Jernbaneadresse: Bjerringbro. Telefon: Nøddelund 7.

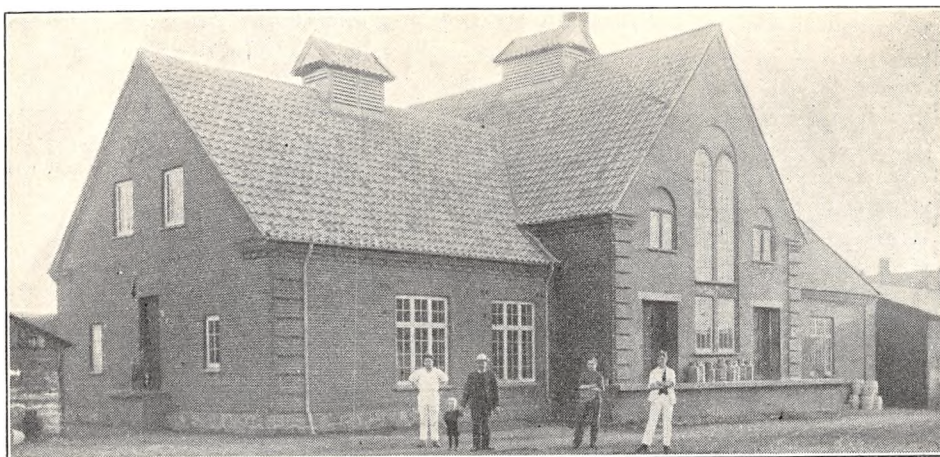

Oprettet 1886. Ombygning og Udvidelse 1914 under Medvirken af Muremester Søren Mikkelsen, Bjerringbro. Beboelsen er særskilt. Brandforsikring 56.000 Kr. Ejendomsskyld 28.000 Kr.

226 Leverandører med 1950 Køer, heraf 20 med over 20 Køer, 50 med 4 Køer eller der under.

Reduktaseprøve. Kulfyring. Elektrisk Belysning.

Mejeriet er monteret med Silkeborg Indvejningsvægt (1921), Bismar Udvejningsvægt (1929),

Silkeborg Smørvægt (1915), Danske Mejeriers Maskinfabriks Koger (1926), Silkeborg Flødepasteur og Forvarmer (1914), Sabroe Kølemaskine (1914), 1 Alfa A. V. 82 og 1 Alfa A. V. 72 Centrifuge (1929), Silkeborg Kærne (1925), Sabroe Kedel (1914), D. M. M. Dampmaskine (1929), Trøstekar (1910).

Der anvendes $\frac{1}{10}$ fortinnede og $\frac{9}{10}$ Aluminiums Transportspande.

	Indvejet Sød Mælk	Solgt Mælk og Fløde	Smørproduktion
1912—13.....	3.80 Mill. kg	—	149.280 kg
1913—14.....	3.77 —	—	150.240 —
1914—15.....	3.49 —	—	140.530 —
1927—28.....	4.64 —	—	178.762 —
1928—29.....	5.13 —	—	208.707 —
1929—30.....	5.66 —	Hjemmesalg: 48.751 kg	230.882 —

Der sælges ca. 950 kg Smør hjemme, Resten til Grossist.

	1927—28	1928—29	1929—30
20% Derby Ost.....	4.205 kg	3.500 kg	1.500 kg

Til Osten, der fremstilles af raa Mælk, anvendes i 1929—30 14.750 kg Sød- og 5250 kg Skummet- og Kærnemælk. Ostelageret afkøles med Ringkølerapparat. Osten sælges dels en detail paa Mejeriet, dels til Andelshaverne.

Mejeriet anvender Handelssyre. Fløden syrnes i aabent Aluminiumsbassin. Mejeriet har eget

Laboratorium. Der afregnes efter Fedtenheder. Personale: Mejeribestyrelse, 2 Mejerister, 1 Elev, Mejeriets Kusk, Leverandørernes 18 Kuske, 1 Karl.

Mejeribestyrelsen fører Regnskabet. Regnskabsaar: November til November.

FORMAND



Nielsen, Niels Jensen, f. 13. Jan. 1868 i Bøgeskov, Søn af Gaardejer Jens Nielsen og Hustru Maren, f. Frandsen. Gift 30. Maj 1895 med Nielsine Marie N., f. Christensen.

Elev paa Gedved Seminarium 1890—91, uddannet ved Landvæsen, Gaardejer 1895—1921, Partikulier. Sogneraadformand i Sahl-Gullev Kommune

1903—09, Medlem af Menighedsraadet 1922—26, Sognefoged 1912, Formand for Nøddelund A/M og Vurderingsmand for Landbygningernes alm. Brandforsikring 1920.

Adresse: Bjerringbro.

BESTYRER



Sørensen, Jens, f. 31. Maj 1877 i Tange, Søn af Gaardejer Søren Sørensen og Hustru Marie, f. Hartvig. Gift 15. Maj 1908 med Maria S., f. Ribergaard.

Elev, A/M Nøddelund, Mejerist, A/M Vedbæk v. Hobro og Hald, paa Ladelund Mælkeriskole 1900—01, Bestyrer-Vikar paa Nøddelund A/M Nov. 1901 til Maj 1902, Mejeribestyrer

paa samme Maj 1902. Medlem af Menighedsraadet 1922—26, af Bestyrelsen for Brugstørenden og dens Revisor 1924—26, Medlem af Bankraadet for Bjerringbro og Omegns Bank 1925, Revisor i Sahl-Gullev Kommunes Sparekasse, Formand for Venstrevælgerforeningen 1929. 3 Sølv- og 1 Bronzemedalje for Smør, 1 Bronzemedalje for Ost.

Ramsing Andelsmejeri.

Post- og Jernbaneadresse: Ramsing. Telefon: Ramsing 2.

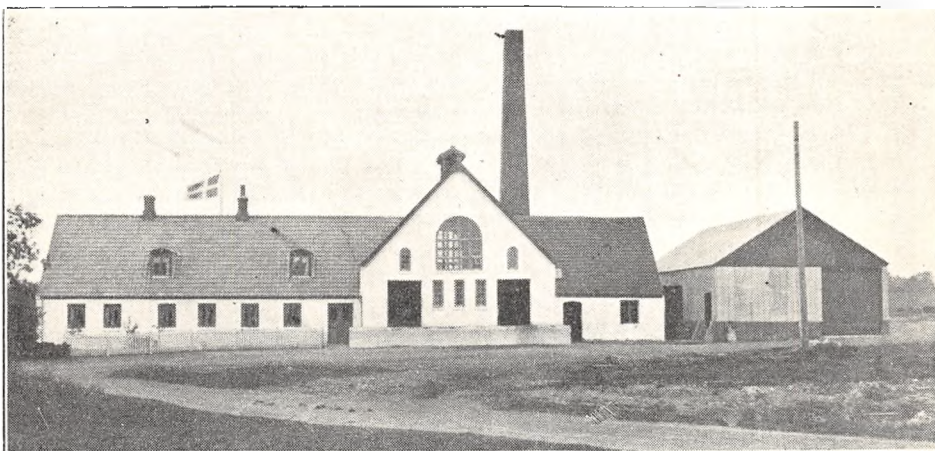

Oprettet 1885. Ombygning 1913 under Medvirken af stedlige Haandværkere. Brandforsikring 61.600 Kr. Ejendomsskyld 18.000 Kr.

135 Leverandører med 900 Køer, heraf 4 med over 20 Køer, 55 med 4 Køer eller der under.

Reduktaseprøve. Kulfyring. Elektrisk Belysning.

Mejeriet er monteret med Sinus Indvejningsvægt (1906), 2 Buaas Udvejningsvægte (1914), Jacob Nielsen Smørvægt (1905), Diskvægt (1905),

Danske Mejeriers Maskinfabriks Pasteuriseringsapparat (1914), Paasch & Larsen, Petersen do. (1927), Skive Jernstøberi Forvarmer (1899), Sabroe Kølemaskine (1914), Titan Centrifuge (1930), Silkeborg Kærne (1927), Houmøller Kedel (1899), Caroc & Leth Dampmaskine (1910).

Der anvendes ligeligt fortinneede og Aluminiums Transportspande.

Der sælges ca. 650 kg Smør hjemme, ca. 380

	Indvejet Sød* Mælk	Solgt Mælk og Fløde	Smørproduktion
1912—13.....	1.99 Mill. kg	—	76.720 kg
1913—14.....	2.06 —	—	80.078 —
1914—15.....	1.81 —	—	66.520 —
1927—28.....	2.63 —	—	109.293 —
1928—29.....	2.70 —	Hjemmesalg: 10.000 kg	112.659 —
1929—30.....	3.00 —	Bysalg: 41.867 kg	127.014 —

kg i Bysalg, Resten til Eksportforening. Ost produceres ikke.

Mejeriet anvender Handelssyre. Fløden syrnes i Bassin. Mejeriet har eget Laboratorium. Der afregnes efter Fedtenheder. Personale: Mejeri-

bestyrer, 1 Mejerist, 1 Elev, Leverandørernes 12 Kuske.

Mejeribestyreren fører Regnskabet. Regnskabsaar: Oktober til Oktober.

FORMAND



Olesen, Ole Elias, f. 7. Maj 1879 i Ramsing, Søn af Husmand Søren Bæk Olesen og Hustru Ane, f. Christensen. Gift 12. April 1906 med Karen Marie O., Datter af Fisker Kristian Drejer Nielsen, Nykøbing M., og Hustru Sine.

Uddannet som Murer og ved Landvæsen, Murer til 1912, Gaardejer 1912. Sognefoged 1920, Medlem af

Haasum-Ramsing Sogneraad 1917—25, paany 1929, Formand for Ramsing A/M 1924.

Adresse: Ramsing.

BESTYRER



Nielsen, Frederik Pers, f. 26. Sept. 1884 i Borris, Søn af Gaardejer Laur. Nielsen og Hustru Marie, f. Jensen. Gift 2. Sept. 1914 med Margrethe N., f. Hornshøj.

Elev, A/M Sdr. Felding 1900—01 og Ørbæk 1901—03, Mejerist, A/M Ramsing 1903—06 og 1907—08, paa Ladelund Mælkerskole 1906—07, Mejerist,

Borris A/M 1908—09, Mejeribestyrer, Ramsing A/M 1909. Formand for Værgeraadet 1925—29, Kirkeværg 1922, Medlem af Hjælpekassens Bestyrelse 1929. 2 Sølv- og 4 Bronzemedaljer og flere Diplomer for Smør.

Ravnstrup Andelsmejeri.

Post- og Jernbaneadresse: Ravnstrup. Telefon: Ravnstrup 19.

Oprettet 1901. Ombygning 1911 under Medvirken af Arkitekt E. V. Lind, Skive. Brandforsikring 83.000 Kr. Ejendomsskyld 15.000 Kr.

124 Leverandører med 870 Køer, heraf 1 med over 20 Køer, 30 med 4 Køer eller der under.

Reduktaseprøve. Kulfyring. Elektrisk Belysning.

Mejeriet er monteret med Sinus Indvejningsvægt (1911), 2 Buaas Bismar Udvejningsvægte (1920), Balance Smørvægt, Danske Mejeriers Maskinfabriks Dania Regenerativapparat (1929), Sabroe Kølemaskine (1911), Alfa 82 Centrifuge (1929), Silkeborg Kærne (1929), Paasch & Larsen, Petersen Kedel (1896), Caroc & Leth Damp-

maskine (1911), Vandpumpe, Fløde-, Sødsmælks-, Kærnemælks- og Skummetmælkspumper.

Der anvendes $\frac{4}{5}$ fortinnede og $\frac{1}{5}$ Aluminiums Transportspande.

Der sælges ca. 900 kg Smør hjemme, ca. 300 kg i Bysalg, Resten til Grossist. Ost produceres ikke.

Mejeriet anvender Handelssyre. Fløden syrnes i Bassin. Der afregnes efter Flødeenheder. Personale: Mejeribestyrer, 1 Mejerist, 1 Elev, Leverandørernes 11 Kuske.

Mejeribestyreren fører Regnskabet. Regnskabsaar: Oktober til Oktober.

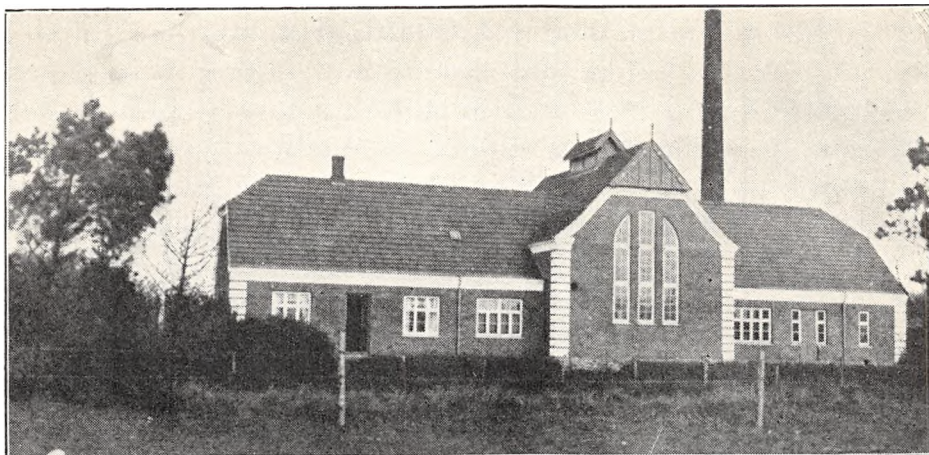

	Indvejet Sød Mælk	Solgt Mælk og Fløde	Smørproduktion
1912—13.....	1.04 Mill. kg	—	39.974 kg
1913—14.....	1.06 —	—	41.235 —
1914—15.....	1 12 —	—	43.827 —
1927—28.....	2.19 —	—	89.544 —
1928—29.....	2.36 —	—	97.682 —
1929—30.....	2.60 —	Hjemmesalg: 14.500 kg	106.350 —

FORMAND



Davidson, Jens Christian, f. 13. Nov. 1873 i Ravnstrup, Søn af Gaardejer David Christensen og Hustru Mette, f. Jensen. Gift 20. Juli 1897 med Mette D., f. Sørensen.

Elev paa amerikansk Højskole 1893, Gaardejer 1897. Sogneraadformand i Dollerup-Finderup-Ravnstrup Kommune 1909—29, Formand for Ravnstrup

A/M 1913, Voldgiftsmand 1922, Medlem af Bestyrelsen for Skive Højspændingsværk 1930.

Adresse: Gaardsdal pr. Ravnstrup.

BESTYRER



Toft, Søren Christian Christensen, f. 10. April 1886 i Kjeldberg, Søn af Boelsmand Jens Christensen Toft og Hustru Kirsten, f. Pedersen. Gift 24. Nov. 1912 med Laura T., f. Andersen Brix.

Elev, A/M Trevad 1902—03, Grejsdal 1903—06, Vejle 1906—07, Stenkilde 1907—08, Mejerist, A/M Gørding Nov. 1909, paa

Ladelund Mælkeriskole 1909—10, Mejerist, A/M Børkop 1910—11, Mælkedommer i Sydjydsk Mejeriforening 1911—12, Mejeribestyrer, Ravnstrup A/M 14. Marts 1912. Formand for Hjælpekassen 1929. Forsøgslaboratoriets 3 Diplomer og 4 Bronzemedaljer for Smør.

Rødning Andelsmejeri.

Post- og Jernbaneadresse: Spøttrup. Telefon: Rødning 17.

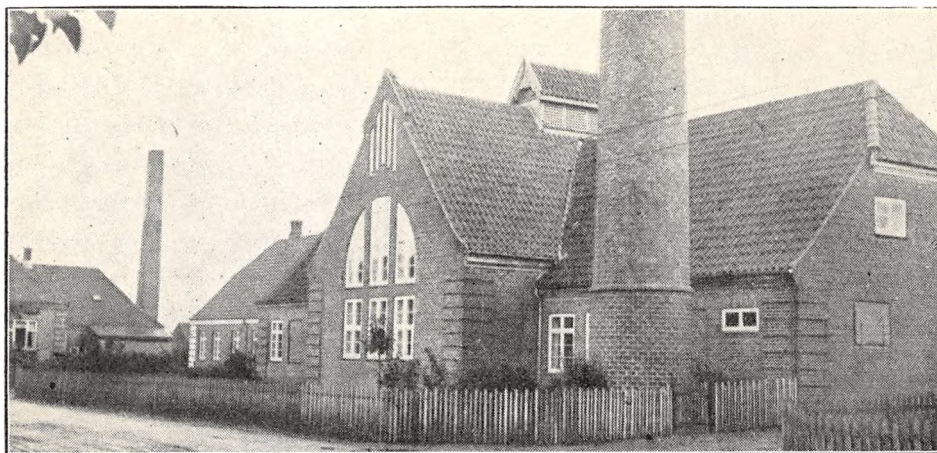

Oprettet 1889. Ombygning 1922 under Medvirken af Arkitekt E. V. Lind, Skive. Beboelsen er særskilt. Brandforsikring 100.000 Kr. Ejendoms-skyld 25.500 Kr.

167 Leverandører med 1250 Køer, heraf 6 med over 20 Køer, 69 med 4 Køer eller der under. Reduktaseprøve. Kulfyring. Elektrisk Belysning. Mejeriet er monteret med Sinus Indvejnings-

	Indvejet Sød Mælk	Solgt Mælk og Fløde	Smørproduktion
1912—13.....	2.04 Mill. kg	—	81.330 kg
1913—14.....	2.17 —	—	87.080 —
1914—15.....	2.01 —	—	79.530 —
1927—28.....	3.07 —	—	122.306 —
1928—29.....	3.40 —	Hj.salg: ca. 10.000 kg	132.495 —
1929—30.....	3.63 —	Bysalg: 124.669 kg	142.316 —

FORMAND



Lavrsen, Henrik Johan, f. 4. Maj 1877 i Rødning, Søn af Gaardejer Lavrs Lavrsen og Hustru Ane Marie, f. Christensen. Gift 7. Nov. 1907 med Petrea Marie L., Datter af Gaardejer Peter Nielsen, Rødning Sogn, og Hustru Mette Marie, f. Pedersen.

Uddannet ved Landvæsen, Elev paa Salling Højskole 1900—01, Gaardejer

1907. Medlem af Rødning Sogneraad 1914—21, paany 1926, Kommunekasserer 1914—17, Sogneraadformand 1916—21, paany 1926, Folkeregisterfører, Medlem af Menighedsraadet 1923, af Provstiudvalget for Salling Herred 1924, af Bestyrelsen for Vestsalling Banen og Formand for Rødning A/M 1925, Sognefoged og Ejendoms-skyldvurderingsmand 1926.

Adresse: Rødning pr. Spøttrup.

BESTYRER



König, Richard, f. 14. Febr. 1902 i Fredericia, Søn af Overpakmester Lauritz König og Hustru Karen, f. Mundt. Gift 20. Nov. 1930 med Jenny K., f. Madsen.

Elev, A/M Balling 1916—19, Thisted ved Viborg 1919—20, Mejerist paa sidstn. 1920—23, Soldat, Mejerist, Rødning A/M 1923—25, paa Dalum Mæl-

keriskole 1926, Mejeribestyrelse, Rødning A/M 1925. Sølvmedalje paa Landsudstillingen for Smør samt 1 Bronzemedalje, 7 Diplomer og 3 Førstepremier fra England.

vægt (1910), 2 Buaas Udvejningsvægte, Silkeborg Smørvægt, Diskvægt (alt 1922), Danske Mejeriers Maskinfabriks Pasteuriseringsapparat og Regenerativapparat (1925 og 29), Sabroe Kølemaskine (1922), 2 Alfa Centrifuger (1918), Hamlet Kærne (1929), Frichs Kedel (1899), D. M. M. Dampmaskine (1922), Luftkompressor (1927), 6 Centrifugalpumper (1922).

Der anvendes overvejende fortinnede Transportspande.

Der sælges ca. 250 kg Smør hjemme, ca. 550 kg i Bysalg, Resten til Eksportforening. Ost produceres ikke.

Mejeriet anvender Handelssyre. Fløden syrnes i Bassin. Mejeriet har eget Laboratorium. Der afregnes efter Fedtenheder. Personale: Mejeribestyrelse, 1 Mejerist, 1 Elev, Leverandørernes 13 Kuske, 1 Medhjælper, 1 Ekspeditrice.

Gaardejer J. P. Laursen fører Regnskabet. Regnskabsaar: Oktober til Oktober.

Rødning Andelsmejeri.

Post- og Jernbaneadresse: Viborg. Telefon: Rødning 1.



Oprettet 1887. Ombygning 1911 under Medvirken af Arkitekt E. V. Lind, Skive, og Statskonsulent Niels Pedersen. Brandforsikring 72.000 Kr. Ejendomsskyld 30.000 Kr.

160 Leverandører med 1300 Køer, heraf 10 med over 20 Køer, 14 med 4 Køer eller der under.

Reduktaseprøve. Mejeriet er i Mælkebedømmelsesforening og deltager i Tuberkulosens Bekæmpelse. Kulfyring. Elektrisk Belysning.

Mejeriet er monteret med Sinus Indvejningsvægt (1905), Simplex Udvejningsvægt (1910), Balance Smørvægt (1900), Danske Mejeriers Maskinfabriks Pasteur og do. Forvarmer (1926), Sabroe Kølemaskine (1911), 2 Titan Centrifuger (1910), D. M. M. Kærne og do. Kedel (1916 og 26), Strømmen, Randers, Dampmaskine (1909), D. M. M. hydraulisk Pumpe (1900), Træostekar.

Der anvendes Aluminiums Transportspande.

Der sælges 500 kg Smør hjemme, 8.250 kg i By-

	Indvejet Sød Mælk	Solgt Mælk og Fløde	Smørproduktion
1913.....	3.56 Mill. kg	—	137.222 kg
1914.....	3.22 —	—	124.970 —
1915.....	3.10 —	—	116.380 —
1928.....	4.89 —	—	186.189 —
1929.....	5.26 —	Hjemmesalg: 1.000 kg	200.629 —
1930.....	5.48 —	Bysalg: 124.865 kg	215.226 —

salg, Resten til Eksportforening. Ost produceres ikke.

Mejeriet anvender Handelssyre. Fløden syrnes i Bassin. Der afregnes efter Flødeenheder. Per-

sonale: Mejeribestyrelse, 2 Mejerister, 1 Indvejer, Leverandørernes 17 Kuske.

Mejeribestyrelsen fører Regnskabet. Regnskabsaar: Kalenderaaret.

FORMAND

Andersen, Peder, f. 24. Juli 1878 i Batum, Søn af Gaardejer Søren Andersen og Hustru Jacobine, f. Andersen. Gift 10. Maj 1904 med Henriette A., f. Bach.

Uddannet ved Landvæsen, paa Ladelund Landbrugsskole 1903—04, Gaardejer 1903. Medlem af Rødding-Løvel-Pederstrup Sogneraad 1921—25, af Bestyrelsen for Viborg Landboforening 1922—30, Formand for Rødding A/M 1915.

Adresse: Batum pr. Viborg.

BESTYRELSE

Hansen, Theodor, f. 25. Febr. 1870 paa Sjælland. Gift med Alma H., f. Mathiesen.

Elev paa Landager A/M, Mejerist, paa Ladelund Mælkeriskole 1899—1900, Mejeribestyrelse paa Rødding Andelsmejeri 1. Nov. 1900.

Rødkjærsbro Andelsmejeri.

Post- og Jernbaneadresse: Rødkjærsbro. Telefon: Rødkjærsbro 23.

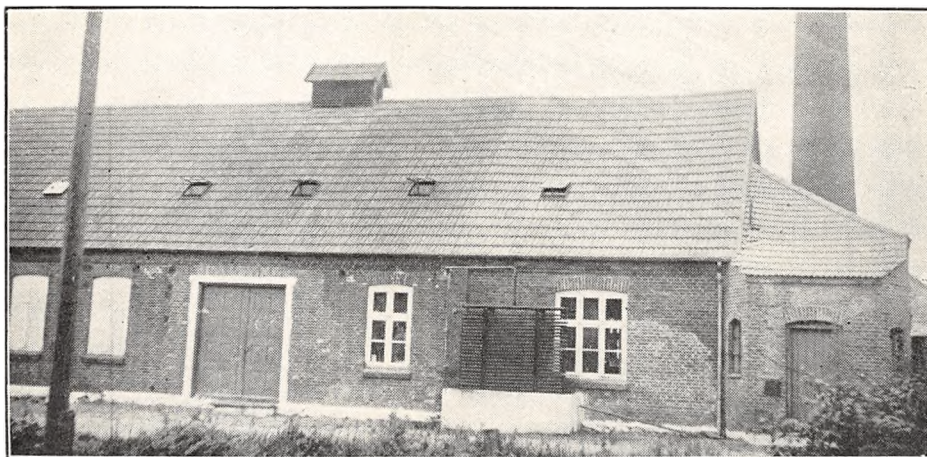

Oprettet 1886. Ombygning og Udvidelse med nyt Stuehus 1930 under Medvirken af stedlige Haandværkere. Beboelsen er særskilt. Brandforsikring 86.000 Kr. Ejendomsskyld 28.000 Kr.

260 Leverandører med 1800 Køer, heraf 10 med over 20 Køer, 80 med 4 Køer eller der under.

Reduktaseprøve. Kulfyring. Elektrisk Belysning.

Mejeriet er monteret med Silkeborg Indvejningsvægt, 2 Buas Udvejningsvægte, Silkeborg Smørvægt, Gigant Flødepasteur og Koger (1930),

Triumph Forvarmer (1923), Sabroe Kølemaskine (1921), Titan Centrifuge (1923), Zenith Kærne (1930), Mjølner Kedel (1920), Alliance Dampmaskine (1929).

Der anvendes overvejende fortinneede Transportspande.

Der sælges 2700 kg Smør hjemme, Resten til Grossist. Ost produceres ikke.

Mejeriet anvender Handelssyre. Fløden syrnes i Aluminiumsbassin. Mejeriet har eget Laborato-

	Indvejet Sød Mælk	Solgt Mælk og Fløde	Smørproduktion
1912—13.....	3.23 Mill. kg	—	126.770 kg
1913—14.....	3.32 —	—	128.600 —
1914—15.....	3.16 —	—	123.290 —
1927—28.....	4.63 —	—	186.736 —
1928—29.....	5.02 —	Hjemmesalg og Bysalg:	202.839 —
1929—30.....	5.46 —	9.500 kg Fl., 25.000 kg s. M.	221.697 —

rium. Der afregnes efter Flødeenheder. Personale: Mejeribestyrer, 2 Mejerister, 1 Elev, 1 Kontrolør, 1 Kusk, Leverandørernes 18 Kuske.

Formanden fører Kasse- og Mejeribestyreren Mælkeregnskabet. Regnskabsaar: November til November.

FORMAND



Kristensen, Kristen Møller, f. 11. Febr. 1876 i Faarup, Søn af Gaardejer Niels Kristian Kristensen og Hustru Margrethe, f. Kristensen. Gift 1. Sept. 1911 med Kathinka K., f. Frederiksen.

Uddannet ved Land- og Mejerivæsen, paa Dalum Mælkeriskole 1898, Mejerist paa forskellige Mejerier, Gaardejer 1908. For-

mand for Rødkjærsbro A/M 1918, Medlem af Menighedsraadet 1930.

Adresse: Faarup pr. Rødkjærsbro.

BESTYRER



Kragssø, Adolf Laursen, f. 17. Juli 1903 i Iller, Søn af Gaardejer Niels Peter Laursen og Hustru Inger Marie, f. Madsen. Gift 17. Aug. 1930 med Kristine Mathilde K., f. Christensen.

Elev, A/M Rødkjærsbro 1919—21 og Ørum 1921—23, Mejerist, Rind A/M 1923—26, Soldat 1926—27, paa Ladelund Mælkeri-

skole 1927—28, Mejerist, A/M Lyhnegaard 1. Febr. til 1. Sept. 1927, Mejeribestyrer paa Rødkjærsbro A/M 1. Maj 1928.

Sall Andelsmejeri.

Post- og Jernbaneadresse: Sall. Telefon: Sall 5.

Oprettet 1910. Ombygning og Udvidelse 1920 under Medvirken af Murermester Chr. Svendstrup. Brandforsikring 105.000 Kr. Ejendoms-skyld 20.000 Kr.

112 Leverandører med 900 Køer, heraf 2 med over 20 Køer, 36 med 4 Køer eller der under.

Reduktaseprøve. Kulfyring. Elektrisk Belysning.

Mejeriet er monteret med H. B. Jensen, Esbjerg, Indvejningsvægt (1910), Bismere Udvejningsvægt (1920), Silkeborg Smørvægt (1910), do. Flødepasteur (1920), Buaas Regenerativapparat (1917), Sabroe Kølemaskine (1910), Alfa A. V. 6 Centrifuge (1923), Silkeborg Kærne (1928), Sabroe Kedel (1929), Caroc & Leth Dampmaskine (1910), Træostekar (1920).

Der anvendes overvejende fortinne Transportspande.

Der sælges ca. 500 kg Ost en detail paa Mejeriet 2900 kg til Leverandører. Til Osten, der fremstilles af ikke pasteuriseret Mælk, anvendtes der i 1929—30 17.375 kg Sød- og 63.375 kg Skumm- og Kærnemælk.

Mejeriet anvender Handelssyre. Fløden syrnes i Aluminiumsbassin med Laag. Der afregnes efter Fedtenheder. Personale: Mejeribestyrer, 1 Mejerist, 1 Elev, 1 Medhjælper, Leverandørernes 10 Kuske.

Formanden fører Regnskabet. Regnskabsaar: Oktober til Oktober.

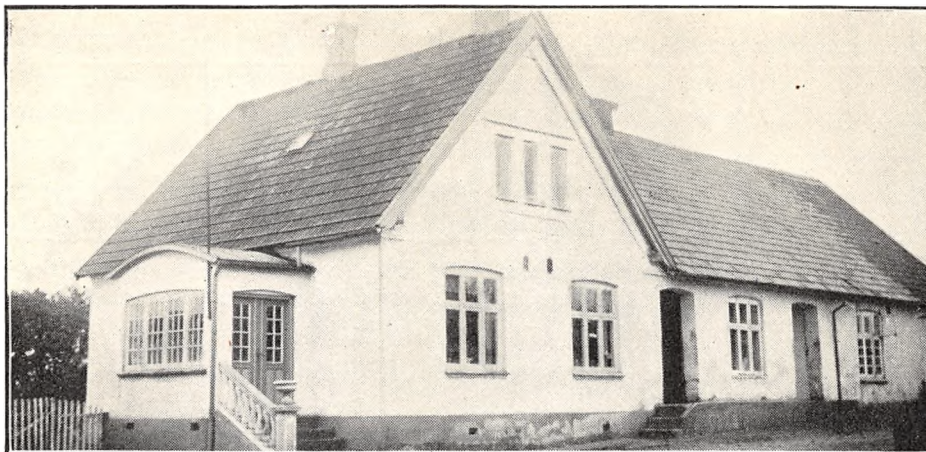

	Indvejet Sød Mælk	Solgt Mælk og Fløde	Smørproduktion
1912—13.....	1.34 Mill. kg	—	—
1913—14.....	1.42 —	—	—
1914—15.....	1.27 —	—	—
1927—28.....	1.97 —	—	81.295 kg
1928—29.....	2.12 —	—	90.644 —
1929—30.....	2.23 —	Hjemmesalg: 23.201 kg	91.036 —

Der sælges 575 kg Smør hjemme, Resten til Grossist.

	1927—28	1928—29	1929—30
20 % Gouda	2.882 kg	3.440 kg	3.560 kg
10 — —	840 —	560 —	440 —

FORMAND



Glargaard, Vilhelm, f. 7. Jan. 1884 i Vejerslev, Søn af Præstegaardsforpagter Jens Rasmussen Glargaard og Hustru Mathilde, f. Sørensen. Gift 12. Maj 1910 med Maren G., f. Jensen. Uddannet ved Landvæsen, Elev paa Hadsten Højskole 1904, Gaardejer 1910. Sognefoged 1918, Formand for Sall A/M.

Adresse: Sall.

BESTYRER



Johansen, Sigurd, f. 26. Juni 1892 i Javngyde, Søn af Lærer Jens Johansen og Hustru Inger Marie, f. Andersen. Gift 28. Dec. 1921 med Clara J., f. Frost.

Elev, A/M Skovlund, Mosevang og Hornelund, Førstemejerist, A/M Trandbjerg, Aarhus, Lading, Skovby Nord og Marienlund, paa Dalum Mælkerskole 1919—20, Mejeribestyrelser, Sall A/M 1. Maj 1921. Formand for Sall Vandværk 1926—31, Medlem af Bestyrelsen for Sall Sparekasse 1925. 5 Bronzemedaljer og mange andre Anerkendelser for Smør og Ost.

Saugstrup Andelsmejeri.

Post- og Jernbaneadresse: Jebjerg. Telefon: Hjerk 10.

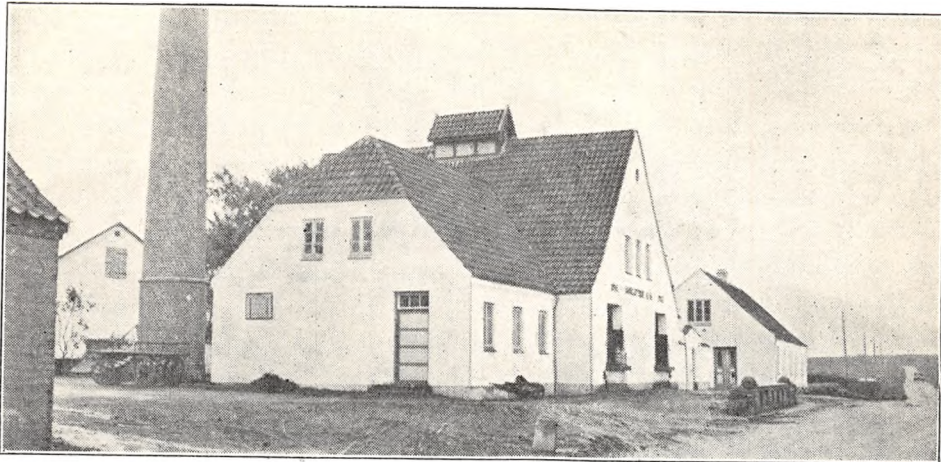

Oprettet 1892. Ombygning 1922 under Medvirken af Arkitekt E. V. Lind, Skive. Beboelsen er særskilt. Brandforsikring 89.200 Kr.

130 Leverandører med 1400 Køer, heraf 30 med over 20 Køer, 20 med 4 Køer eller der under.

Reduktaseprøve. Kulfyring. Elektrisk Belysning.

Mejeriet er monteret med Silkeborg Indvejningsvægt, Buaas Udvejningsvægt, Silkeborg Smørvægt, Diskvægt (alt 1922), Buaas Pasteur (1924), Danske Mejeriers Maskinfabriks Pasteur og Forvarmer (1922), Sabroe Kølemaskine (1927),

	Indvejet Sød Mælk	Solgt Mælk og Fløde	Smørproduktion
1912—13.....	1.84 Mill. kg	—	72.760 kg
1913—14.....	2.02 —	---	79.530 —
1914—15.....	1.84 —	---	71.890 —
1927—28.....	2.94 —	---	122.142 —
1928—29.....	3.20 —	Hjemmesalg: 18.100 kg	134.504 —
1929—30.....	3.55 —	Bysalg: 8.000 kg	145.611 —

FORMAND



Riis, Anders Peter Petersen, f. 18. Okt. 1878 i Oddense, Søn af Proprietær Peter Andersen Riis og Hustru Maren, f. Grotum Nielsen. Gift 18. Okt. 1907 med Maren R., f. Westergaard.

Uddannet ved Landvæsen, Proprietær 1907. Medlem af Oddense-Otting Sogneraad 1910—13 og 1917—25 og af Bestyrelserne for Hjælpekassen 1921—25 og Oddense Brugsforening 1924—26, Formand for Saugstrup A/M 1922, Foderstofforeningen 1927 og for Nævinge-Grundlisteuvalget.

Adresse: Frammerslev pr. Balling.

BESTYRER



Rasmussen, Søren, f. 10. April 1864 i Aalbæk, Søn af Gaardejer Rasmus Jensen og Hustru Karen, f. Sørensdatter. Gift 1. Okt. 1895 med Anna R., f. Nielsen.

Elev, A/M Jebjerg 1887, Rødkjærbro 1887—88, Bogholder paa Ladelund 1888—89, Mejerist, A/M Rødkjærbro 1889—90, Værum 1890—91, Mejeribestyrelse, North Orwer Creamery, U.S.A., 1891. Mejerist, A/M Doverodde 1892, Mejeribestyrelse, Saugstrup A/M 1893. Revisor i Oddense Sygekasse 1918—28, i Brugsforeningen 1919 og i Saugstrup Sparekasse 1929, Kommunalrevisor 1921. Bronzemedaljer og Diplomer for Smør.

Alfa Centrifuge (1928), Silkeborg Kærne (1927), D. M. M. Kedel (1922), Caroc & Leth Dampmaskine.

Der anvendes overvejende forfinede Transportspande.

Der sælges ca. 2600 kg Smør hjemme, Resten til Eksporthandling. Ost produceres ikke.

Mejeriet anvender Handelssyre. Fløden syrnes i Bassin. Mejeriet har eget Laboratorium. Der afregnes efter Fedtindheder. Personale: Mejeribestyrer, 2 Mejerister, Leverandørernes 11 Kuske.

Mejeribestyreren fører Regnskabet. Regnskabsaar: Oktober til Oktober.

Serup Andelsmejeri.

Post- og Jernbaneadresse: Lemming. Telefon: Serup 16.

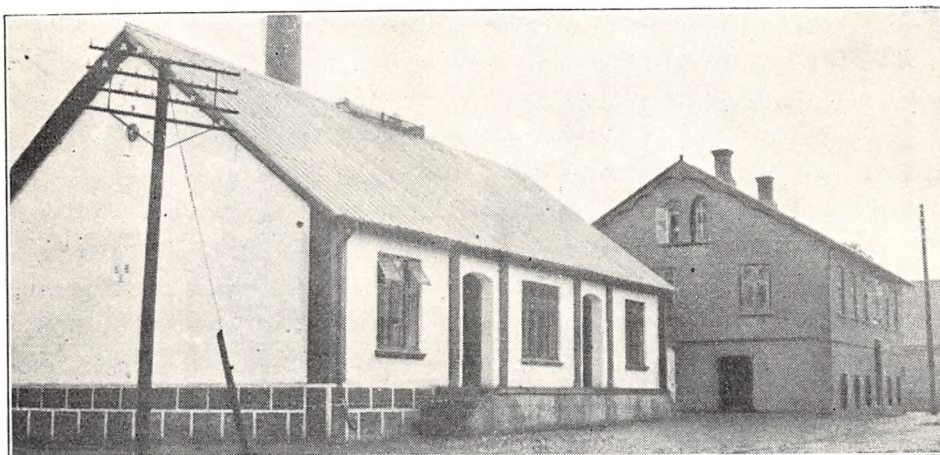

Oprettet 1884. Ombygning 1906. Beboelsen er særskilt. Brandforsikring 50.500 Kr. Ejendoms-skyld 16.500 Kr.

120 Leverandører med 950 Køer, heraf 2 med over 20 Køer, 40 med 4 Køer eller der under.

Reduktaseprøve. Kulfyring. Elektrisk Belysning.

Mejeriet er monteret med Silkeborg Indvejningsvægt (1920), 2 Buas Udvejningsvægte

(1924), Petersen, Silkeborg, Smørvægt (1926), Silkeborg Ostevægt, Danske Mejeriers Maskinfabriks Flødepasteur, do. Koger og Forvarmer (1925, 26 og 06), Brødr. Gram Kølemaskine (1931), Alfa Centrifuge (1926), Silkeborg Kærne (1921), Frichs Kedel (1900), Marshall Dampmaskine (1906), Centrifugalpumpe til Skummetmælk og Vandpumpe (1928), Kærnemælkspumpe, Træostekar (1915).

	Indvejet Sød Mælk	Solgt Mælk og Fløde	Smørproduktion
1912—13.....	1.75 Mill. kg	—	67.744 kg
1913—14.....	1,83 —	—	71.343 —
1914—15.....	1,58 —	—	60.989 —
1927—28.....	2,41 —	—	97.818 —
1928—29.....	2,50 —	—	102.713 —
1929—30.....	2,81 —	Hj.- og Bysalg 32.750 kg	115.045 —

Der sælges ca. 250 kg Smør hjemme og ca. 250 kg i Bysalg, Resten til Grossist.

	1927—28	1928—29	1929—30
10, 20 og 50 % Ost ...	4.844 kg	4.350 kg	3.785 kg

Der anvendes overvejende Aluminiums Transportspande.

Osten sælges til Leverandørerne. Til Osten, der fremstilles af raa Mælk, anvendtes der 1929—30 9710 kg Sød- og 32.440 kg Skumm.- og Kærnemælk.

Mejeriet anvender egen Modersyre. Fløden syr-

nes i Bassin. Mejeriet har Gerber Anlæg. Der afregnes efter Fedtenheder. Personale: Mejeribestyrelse, 1 Mejerist, 1 Elev, 1 Kontrolør, Leverandørernes 9 Kuske.

Formanden fører Kasse-, Mejeribestyrelsen Mælke-regnskabet. Regnskabsaar: November til November.

FORMAND



Fritz, Jacob, f. 10. Nov. 1884 i Serup, Søn af Gaardejer Niels Fritz Nielsen og Hustru Ane Kirstine, f. Knudsen. Gift 3. April 1908 med Johanne F., Datter af Gaardejer Andreas Døssing og Hustru Krestine, f. Sørensen.

Uddannet ved Landvæsen, Gaardejer 1908. Medlem af Skolekommissionen 1917—25 og af Bestyrelsen

for den radikale Vælgerforening 1912, Formand for Serup A/M 1920, Medlem af Serup Sogneraad og Sogneraadformand 1925, Medlem af Bestyrelsen for Hinge-Serup Elektricitetsværk 1925 og af Menighedsraadet.

Adresse: Serup pr. Lemming.

BESTYRELSE



Jensen, Rasmus Peter, f. 12. Juli 1871 i Hundslund, Søn af Tømrer Jens Jensen og Hustru Ane, f. Jørgensen. Gift 9. Maj 1896 med Marie J., f. Christiansen.

Elev paa F/M Spandetgaard 1889—90, Mejerist, A/M Boulstrup 1890—91, Ebstrup 1891, Elling-Ejer 1891—93, Ebstrup 1893—94, paa Ladelund Mælkeri-

skole 1894—95, Mejeribestyrelse, Serup A/M 1895. Flere Bronzemedaljer og Diplomer for Smør.

Simested Andelsmejeri.

Post- og Jernbaneadresse: Simested. Telefon: Simested 10.

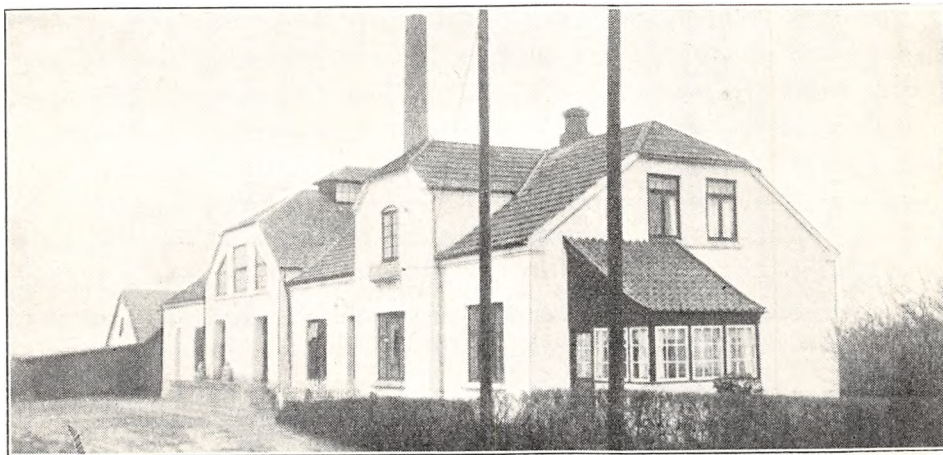

Oprettet 1913 under Medvirken af Ingeniør Jonas, Ladelund, og Arkitekt Mogensen, Aarhus. Brandforsikring 87.000 Kr. Ejendomsskyld 25.000 Kr.

182 Leverandører med 1500 Køer, heraf 5 med over 20 Køer, 60 med 4 Køer eller der under. Reduktaseprøve. Kulfyring. Elektrisk Belysning. Mejeriet er monteret med Silkeborg Indvej-

ningsvægt (1913), Bismær Udvejningsvægt (1920), Silkeborg Smørvægt (1913), do. Flødepasteur og Koger (1927 og 30), Danske Mejeriers Maskinfabriks Forvarmer (1923), Sabroe Kølemaskine (1913), 2 Titan Centrifuger A. V. 60 (1915 og 13),

Silkeborg Kærne (1928), Sabroe Kedel (1913), D. M. M. Dampmaskine (1927), Philipsen Luftkompressor (1920).

Der anvendes overvejende fortinnede Transportpande.

	Indvejet Sød Mælk	Solgt Mælk og Fløde	Smørproduktion
1913—14.....	1.52 Mill. kg	—	58.860 kg
1914—15.....	1.54 —	—	59.970 —
1927—28.....	3.26 —	—	133.752 —
1928—29.....	3.52 —	—	147.113 —
1929—30.....	3.72 —	Hjemmesalg: 15.000 kg	154.415 —

Der sælges 900 kg Smør hjemme, 375 kg i By-salg, Resten til Grossist. Ost produceres ikke.

Mejeriet anvender Handelssyre. Fløden syrnes i Aluminiumsbassin (1920). Mejeriet har eget Laboratorium. Der afregnes efter Fedtneheder. Per-

sonale: Mejeribestyrer, 2 Mejerister, Leverandørernes 14 Kuske.

Mejeriet har særlig Kasserer, Mejeribestyreren fører Regnskabet. Regnskabsaar: September til September.

FORMAND



Højbjerg, Peter, f. 22. Jan. 1860 i Velling Sogn, Søn af Gaardejer Jeppe Jensen og Hustru Hansine, f. Højbjerg. Gift 19. Okt. 1886 med Johanne H., f. Andersen.

Uddannet ved Landvæsen, Husejer i Bendstrup 1886—98, Gaardejer 1898—1912, Proprietær og Møllejer, Højslev Møllegaard 1912—18, Villaejer i Østrup 1918, Proprietær, Brorstrupgaard 1918—19, Gaardejer, Ørnhøjgaard, 1919. Fh. Medlem af

Virring-Essenbæk Sogneraad 1906, fh. Forligsmægler, Ejendomsskyldvurderingsmand og Medlem af Skolekommissionen, Formand for Simested A/M 1923.

Adresse: Ørnhøjgaard pr. Simested.

BESTYRER

Jensen, Niels Marius, f. 1. Jan. 1881 i Hørby ved Hobro, Søn af Landmand Niels Jensen og Hustru Johanne Marie, f. Simonsen.

Elev, A/M Hostrup v. Hobro, paa Ladelund Mælkeriskole 1905, Mejerist, A/M Bolmerud, Hostrup, Wedellsborg H/M, Haubro A/M, Mejeribestyrer, Kallestrup F/M 1906—13, paa Simested A/M 1. Sept. 1913.

Sinding Andelsmejeri.

Post- og Jernbaneadresse: Skægkær. Telefon: Sinding 5.

Oprettet 1884. Ombygning 1910. Udvidelse med ny Beboelsen, der er særskilt (1929). Brandforsikring 80.000 Kr. Ejendomsskyld 16.000 Kr.

210 Leverandører med 1590 Køer, heraf 12 med over 20 Køer, 60 med 4 Køer eller der under.

Mejeriet er monteret med Silkeborg Indvejningsvægt (1918), 3 do. Udvejningsvægte (de 2 fra 1931 og 1 fra 1920), do. Smørvægt (1910), tysk Ostevægt (1930), Silkeborg Flødepasteur, Koger og Forvarmer (1926), Sabroe Kølemaskine (1929), 2 Titan Centrifuger (1921 og 31), Silkeborg Kærne (1925), K. Th. Møller Kedel (1921),

Caroc & Leth Dampmaskine (1910), 1 Centrifugalpumpe, 1 Kærnemælks-, 1 Vandpumpe, Træostekar (1910).

Der anvendes overvejende fortinnede Transportpande.

Osten sælges til Leverandørerne. Til Osten, der fremstilles af raa Mælk, anvendtes der 1929—30 15.300 kg Sød- og 68.250 kg Skumm- og Kærnemælk.

Mejeriet anvender Handelssyre. Fløden syrnes i Bassin. Mejeriet har eget Laboratorium. Der afregnes efter Fedtneheder. Personale: Mejeribe-

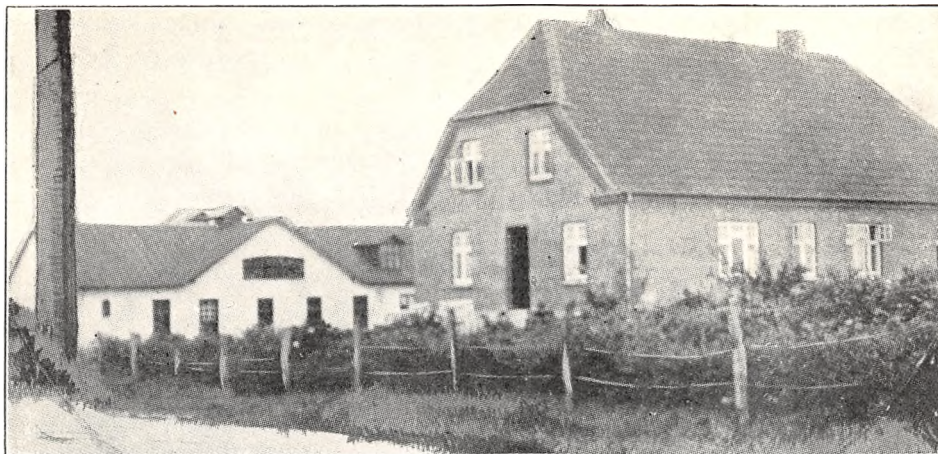

	Indvejet Sød Mælk	Solgt Mælk og Fløde	Smørproduktion
1912—13.....	2.46 Mill. kg	—	95.584 kg
1913—14.....	2.64 —	—	102.185 —
1914—15.....	2.46 —	—	97.076 —
1927—28.....	4.18 —	—	173.709 —
1928—29.....	4.48 —	Hjemmesalg: 615 kg Fl.	187.365 —
1929—30.....	4.75 —	Bysalg: 20.526 — s.M.	198.513 —

Der sælges ca. 950 kg Smør hjemme, ca. 350 kg i Bysalg, Resten til Grossist.

	1927—28	1928—29	1929—30
30% Ost.....	510 kg	—	924 kg
20 - —.....	2.700 —	—	2.072 —
10 - —.....	3.062 —	—	3.214 —

styrer, 2 Mejerister, 1 Elev, 1 Kontrolør, Leve-
randørernes 15 Kuske.

Formanden fører Kasse-, Mejeribestyren Mæl-
keregnskabet. Regnskabsaar: November til No-
vember.

FORMAND



Petersen, Anders Kr., f.
10. Febr. 1883 i Krage-
lund, Søn af Boelsmand
Niels Petersen og Hustru
Jette, f. Christensen. Gift
31. Maj 1910 med Karen
P., f. Brøckner.

Elev, Testrup Højskole
1903—04, Asmildkloster
Landbrugsskole 1907—08,
Gaardejer paa Voldby-
gaard i Them Sogn 1910—
12, paa V. Bordinggaard

1912. Medlem af Skolekommissionen 1923, For-
mand for Sinding A/M 1924.

Adresse: V. Bordinggaard pr. Ø. Bording.

BESTYRER



Vammen, Otto Christian
Jensen, f. 21. Marts 1895 i
Brandstrup, Søn af Gaard-
ejer Peter Christian Vam-
men og Hustru Mette Ma-
rie, f. Bødker. Gift 9. Sept.
1921 med Agnes V., f.
Christensen.

Elev, A/M Dagsvad 1913
—15, Lejbølle 1915—16,
Sdr. Rind 1916, Langaa
1918—19, Mejerist, A/M
Langaa 1919—20, Molle-
rup 1921—22, Viborg 1922—24, Rødkjær-
bro 1924—26, Mejeribestyre, A/M Sinding 1926.
Bronzemedalje og flere Diplomer ved Bøtteudstil-
linger, Hædrende Omtale v. Landsudstilling og
hvert Aar ved de provinsielle Udstillinger.

Skals Andelsmejeri.

Post- og Jernbaneadresse: Skals. Telefon: Skals 59.

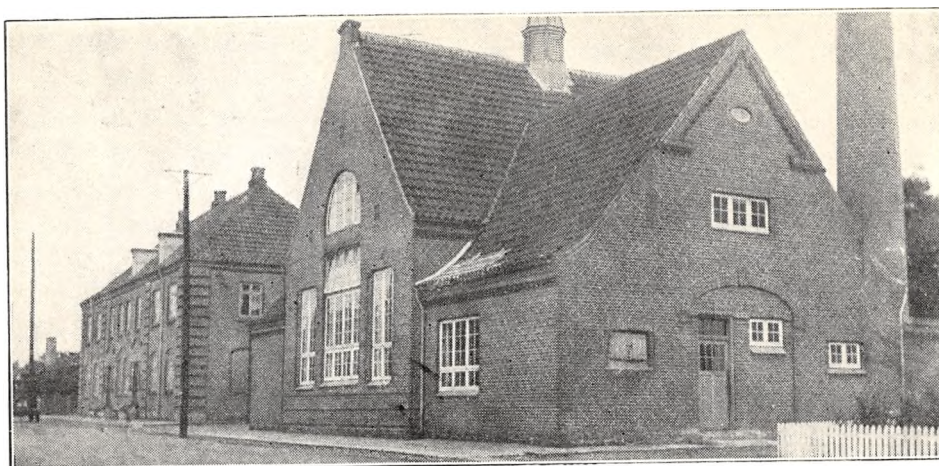

Oprettet 1887. Ombygning 1915 under Medvirken af Arkitekt E. V. Lind, Skive, og Statskonsulent Niels Pedersen, Struer. Beboelsen er særskilt. Brandforsikring 76.000 Kr. Ejendomsskyld 38.000 Kr.

126 Leverandører med 928 Køer, heraf 1 med over 20 Køer, 10 med 4 Køer eller der under.

Reduktaseprøve. Mejeriet deltager i Tuberkulossens Bekæmpelse. Kulfyring Elektrisk Belysning.

Mejeriet er monteret med Sinus Indvejningsvægt (1923), 2 Buaas Udvejningsvægte, Silkeborg Smørvægt og Diskvægt (1915), Silkeborg Flødepasteur, Koger og Forvarmer (1926), Sabroe Kølemaskine (1915), 1 Alfa og 1 Titan Centrifuge

	Indvejet Sød Mælk	Solgt Mælk og Fløde	Smørproduktion
1912—13.....	2.19 Mill. kg	—	85.500 kg
1913—14.....	2.36 —	—	91.370 —
1914—15.....	2.27 —	—	88.250 —
1927—28.....	2.40 —	—	94.613 —
1928—29.....	2.65 —	Hjemmesalg: 10.000 kg	106.326 —
1929—30.....	2.91 —	Bysalg: 75.635 kg	118.851 —

FORMAND



Østergaard, Peter, f. 11. Maj 1879 paa Østergaard, Søn af Gaardejer Laust Petersen og Hustru Karen Marie, f. Madsdatter. Gift 22. Sept. 1903 med Ane Marie Ø., f. Petersen.

Elev paa Skals Højskole 1895—96, Gaardejer 1902. Medlem af Laastrup-Skals Sogneraad 1909—21, Sogneraadformand 1912—14, fh. Medlem af Skolekom-

missionen, Kirkeværge 1920, Formand for Skals A/M.

Adresse: Østergaard pr. Skals.

BESTYRER



Forsingdal, Niels Peter Larsen, f. 24. Okt. 1875 i Raklev v. Kalundborg, Søn af Husmand Lars Andersen og Hustru Maren, f. Petersen. Gift 29. Maj 1900 med Laurine F., f. Trangbæk.

Elev, A/M Esbern Snare 1893—94, Mejerist, A/M Sejlflod 1894—96, Skals 1896—1900, Mejeribestyrer, Skals A/M 1900. Re-

visor i forskellige Foreninger. Forsøgslaboratoriets Diplomer, flere Sølv- og Bronzemedaljer og Nummer 1 i tre Aar ved Bøtteudstillinger i Viborg Amt.

(1907 og 15), Silkeborg Kærne (1929), Sabroe Kedel og Alliance Dampmaskine (1915), 1 Unic Kærnemælkspumpe og 1 Vandpumpe.

Der anvendes ligeligt fortinnede og Aluminiums Transportspande.

Der sælges 1134 kg Smør hjemme, 1740 kg i Bysalg, Resten til Grossist. Ost produceres ikke.

Mejeriet anvender Handelssyre. Fløden syrnes

i Bassin. Mejeriet har eget Laboratorium. Der afregnes efter Fedtenheder. Personale: Mejeribestyrer, 2 Mejerister, 1 Elev, 1 Medhjælper, Leverandørernes 11 Kuske.

Mejeriet har særlig Kasserer, Mejeribestyreren fører Mælkeregnskabet. Regnskabsaar: November til November.

Skelhøje Andelsmejeri.

Post- og Jernbaneadresse: Skelhøje. Telefon: Skelhøje 45.

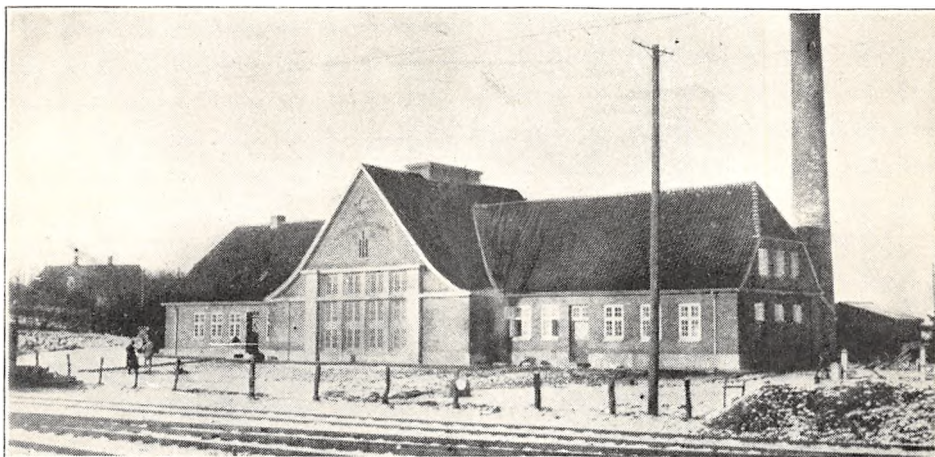

Oprettet 1930 under Medvirken af Arkitekt Olsen, Jellinge. Brandforsikring 120.000 Kr. Ejendomsskyld 124.000 Kr.

100 Leverandører med 920 Køer, heraf 4 med over 20 Køer, 10 med 4 Køer eller der under.

Reduktaseprøve. Kulfyring. Elektrisk Belysning.

Mejeriet er monteret med Silkeborg Indvej-

ningsvægt, 3 do. Udvejningsvægte, do. Smørvægt, 1 do. Pladepasteur, Sabroe Kølemaskine, Titan T. A. 66 Centrifuge, Silkeborg 500 kg Kærne, Danske Mejeriers Maskinfabriks Kedel og Dampmaskine, Ørum Hansen Luftkompressor (alt 1930).

Der anvendes overvejende fortinnede Transportspande.

	Indvejet Sød Mælk	Solgt Mælk og Fløde	Smørproduktion
1. Nov. 1930—1. Maj 1931	ca. 1.07 Mill. kg	Hj.salg: ca. 100.000 kg	--- kg

Der sælges ca. 1200 kg Smør hjemme, Resten til Opkøber. Ost produceres ikke.

Mejeriet anvender Handelssyre. Fløden syrnes i Bassin. Mejeriet har Syrningsanlæg for Skummetælken (Silkeborg) og eget Laboratorium (Silkeborg Gerberanlæg). Der afregnes efter

Fedtneheder. Personale: Mejeribestyrer, 1 Mejerist, 1 Elev, Mejeriets Kusk, Leverandørernes 11 Kuske.

Mejeribestyreren fører Mælke-, Kassereren, Gaardejer Jens Andersen, Skelhøje, Kasseregnskabet. Regnskabsaar: 15. Sept. til 15. Sept.

FORMAND



Andersen, Anders Christian, f. 28. Juli 1874 i Dollerup, Søn af Gaardejer Anders Nielsen og Hustru Kirstine, f. Sørensdatter. Gift 19. April 1901 med Nicoline A., Datter af Gaardejer Niels Jensen, Stanghede, og Hustru Helene, f. Wursch.

Gaardejer 1901. Medlem af Bestyrelserne for Frederiks Mejeri og Dollerup Brugsforening 1906—10, Sognefoged 1914—25, Formand for Tyendeforligskommissionen 1909, Medlem af Dollerup-Finderup-Ravnstrup Sogneraad 1913—21, paany 1929, Vurderingsmand for Hærens Heste, 1917, Ejendomsskyldvurderingsmand 1918, Formand for Skelhøje A/M 1930.

Adresse: Skelhøje.

BESTYRER



Schmidt, Peter, f. 25. Juli 1894 i Rejsby, Søn af Gaardejer E. Schmidt og Hustru Marie, f. Lauridsen. Gift 7. Febr. 1926 med Maren S., f. Sørensen.

Elev, A/M Ribehus, paa Ladelund Mælkeriskole 1920—21, Mejerist, A/M Gredstedbro, Saaby, Hammerum, Viborg, Holbæk v. Ørsted, Studieophold i Holland, Mejerist, A/M

Lunde og Grindsted, Mejeribestyrelse, Skelhøje 1. Nov. 1930.

Skive Andelsmejeri.

Post- og Jernbaneadresse: Skive. Telefon: Skive 119.

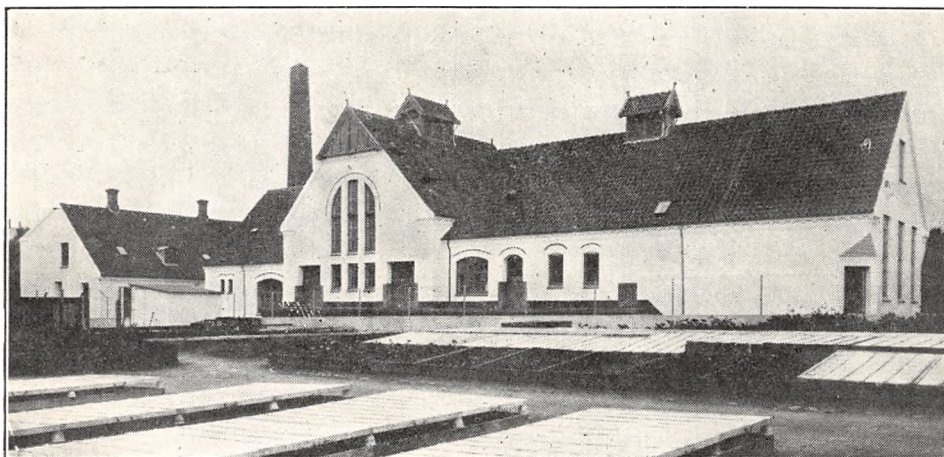

Oprettet 1893. Ombygning 1911 og 1931 under Medvirken af Arkitekt E. V. Lind, Skive. Beboelsen er særskilt. Brandforsikring 125.000 Kr. Ejendomsskyld 65.000 Kr.

300 Leverandører med 1550 Køer, heraf 30 med over 20 Køer, 70 med 4 Køer eller der under.

Reduktaseprøve. Kulfyring. Elektrisk Belysning.

Mejeriet er monteret med Sinus Indvejningsvægt (1911), 3 Buaas Udvejningsvægte (1930), Silkeborg Smørvægt (1911), Diskvægt (1927), 2 Danske Mejeriers Maskinfabriks Pasteurer (1926 og 27), do. Forvarmer (1911), 1 Sabroe og 1 Omega Kølemaskine (1911 og 31), 2 Alfa Centri-

fuger (1911 og 28), D. M. M. Kærne (1931), do. Kedel og Dampmaskine (1911), 3 Centrifugalpumper (1911, 30 og 31), komplet Anlæg til Fremstilling af Flødeis fra D. M. M., Anlæg for Aftapning af Flaskemælk (1931).

Der anvendes overvejende fortinnede Transportspande.

Der sælges 1200 kg Smør hjemme, ca. 20.100 kg i Bysalg, Resten til Eksportforening. Ost produceres ikke. Der produceres en Del Flødeis.

Mejeriet anvender Handelssyre. Fløden syrnes i Bassin. Mejeriet har eget Laboratorium. Der afregnes efter Fedtneheder. Personale: Mejeribe-

	Indvejet Sød Mælk	Solgt Mælk og Fløde	Smørproduktion
912—13.....	2.78 Mill. kg	—	91.650 kg
1913—14.....	2.86 —	—	94.570 —
1914—15.....	2.64 —	—	87.420 —
1927—28.....	4.59 —	—	156.558 —
1928—29.....	5.33 —	Hjemmesalg: 3.600 kg	189.725 —
1929—30.....	5.99 —	Bysalg: 1.128.123 kg	216.148 —

styrer, 3 Mejerister, 3 Elever, 1 Kontrolassistent, 1 Ekspeditrice, 4 Kuske, Leverandørernes 20 Kuske.

Mejeribestyrelsen fører Regnskabet. Regnskabsaar: November til November.

FORMAND



Haugaard, Erik, f. 24. Maj 1876 i Lindum ved Hobro, Søn af Gaardejer Laust Haugaard og Hustru Ane, f. Eriksen. Gift 3. Aug. 1909 med Johanne H., Datter af Gaardejer Thomas Svendsen, Søntrup v. Løgstør, og Hustru Karen Marie, f. Nielsen.

Uddannet ved Landvæsen, Landbrugskandidat 1903, Lærer ved Jebjerg

og Krabbesholm Højskoler 1903—30, Gaardejer 1907. Medlem af Skive Landsogn-Resen Sogneraad og Sogneraadformand 1921, Formand for Skive A/M 1926 og for Skive Andels-Svineslagteri 1930, Medlem af Bestyrelsen for Nørrejylland Smørekseksportforening 1927 og for Viborg Amts Sogneraadforening i flere Aar, Næstformand for sidstnævnte 1929.

Adresse: Skovshoved pr. Skive.

BESTYRER



Thomsen, Vagn, f. 26. Aug. 1894 i Give, Søn af Boghandler Laus Thomsen og Hustru Marie, f. Andersen. Gift 23. Maj 1924 med Nielsine Th., Datter af Sognefoged og Dbm. Otto Jensen, Løsning, og Hustru Mathilda, f. Paasch.

Elev paa Stenderup A/M og paa Trifolium i Maribo, Uldum Højskole

Vinteren 1915—16, Mejerist paa F/M Bøgballe, A/M Bramdrupdam, Trolleborg, Lindved og Flemming, paa Dalum Mælkeriskole 1919, Vikar i Horsenseggen 1922—23, Mejerist paa Linæ A/M, Mejeribestyrelsen paa Borumlund A/M 1924—31, paa Skive A/M 1. Maj 1931. 2 Sølvmedaljer og mange andre Udmærkelser for Smør.

Skød Andelsmejeri.

Post- og Jernbaneadresse: Hadsten. Telefon: Skød 2.

Oprettet 1898. Nybygget 1920 under Medvirken af Arkitekt E. V. Lind, Skive. Brandforsikring 97.000 Kr. Ejendomsskyld 22.050 Kr.

68 Leverandører med 806 Køer, heraf 11 med over 20 Køer, 12 med 4 Køer eller der under.

Reduktaseprøve. Fyring med Kul og Træ. Elektrisk Belysning.

Mejeriet er monteret med Sinus Indvejningsvægt, Bismær Udvejningsvægt, Silkeborg Smørvægt, Paasch & Larsen, Petersen Flødepasteur og Regenerativapparat, Sabroe Kølemaskine, Alfa A. V. 6 Centrifuge, P. & L., P. Victoria Kærne, Sabroe Kedel, Alliance Dampmaskine, Træostekar (alt 1920).

Der anvendes overvejende fortinnede Transportspande.

Til Osten, der fremstilles af raa Mælk, anvendes i 1929—30 62.750 kg Sød- og 323.455 kg Skummet og Kærnemælk. Der sælges ca. 400 kg Ost en detail paa Mejeriet, ca. 2150 kg til Leverandørerne. Ostelageret vandaikøles.

Mejeriet anvender Handelssyre. Fløden synes i Aluminiumsbassin med Laag. Mejeriet har eget Laboratorium. Der afregnes efter Fedtenheder. Personale: Mejeribestyrelsen, 1 Mejerist, 1 Elev, Leverandørernes 9 Kuske.

Mejeribestyrelsen fører Regnskabet. Regnskabsaar: November til November.

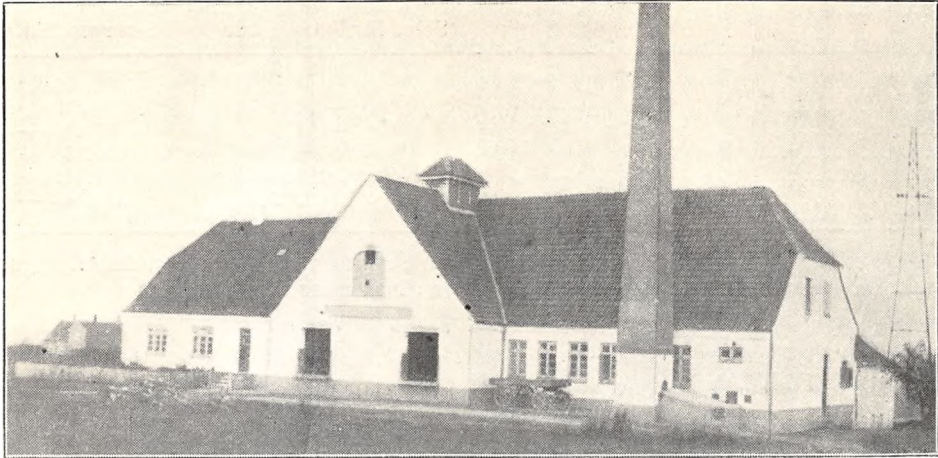

	Indvejet Sød Mælk	Solgt Mælk og Fløde	Smørproduktion
1912—13.....	1.57 Mill. kg	—	60.370 kg
1913—14.....	1.55 —	—	63.300 —
1914—15.....	1.43 —	—	57.270 —
1927—28.....	2.05 —	—	82.016 —
1928—29.....	2.17 —	—	88.321 —
1929—30.....	2.37 —	Hjemmesalg: 20.158 kg	98.295 —

Der sælges ca. 750 kg Smør til Andelshaverne, ca. 270 kg i Bysalg, Resten til Grossist.

	1927—28	1928—29	1929—30
10 og 20 % Ost..... (halvt af hvert)	43.754 kg	49.809 kg	34.253 kg

FORMAND



Jensen, Rasmus,
Uddannet ved Landvæ-
sen, Gaardejer. Sognefo-
ged, Formand for Skød
Andelsmejeri.

Adresse: Højmark pr.
Skød.



Hustru Ane, f. Nielsen.
Gift 24. Okt. 1926 med
Karla J., f. Talmark.

Elev, Hvorslev og Søn-
dervinge A/M, Mejerist,
A/M Udbynder, Hvors-
lev, Soldat, paa Ladelund
Mælkerskole 1920—21,
Mejerist, A/M Bofferhøj,
Raastedbro, Vikar i Ran-
ders Amtskreds 1923—25,
Mejerist, Lading A/M
1925—26, Mejeribestyrelse,

Skød A/M Nov. 1926. Revisor i Brugsforeningen
1928, Kommunalrevisor 1929—31. Bronzemedalje
for Smør 1927, 29, 30 og 31, for Ost Bronzeme-
dalje 1928, Sølvmedalje 1930, desuden mange an-
dre Udmærkelser for Smør og Ost.

BESTYRER

Jensen, Martin Arnold, f. 27. April 1899 i
Hvorslev, Søn af Mejeribestyrelse Anton Jensen og

Sparkær Andelsmejeri.

Post- og Jernbaneadresse: Sparkær. Telefon: Sparkær 41.

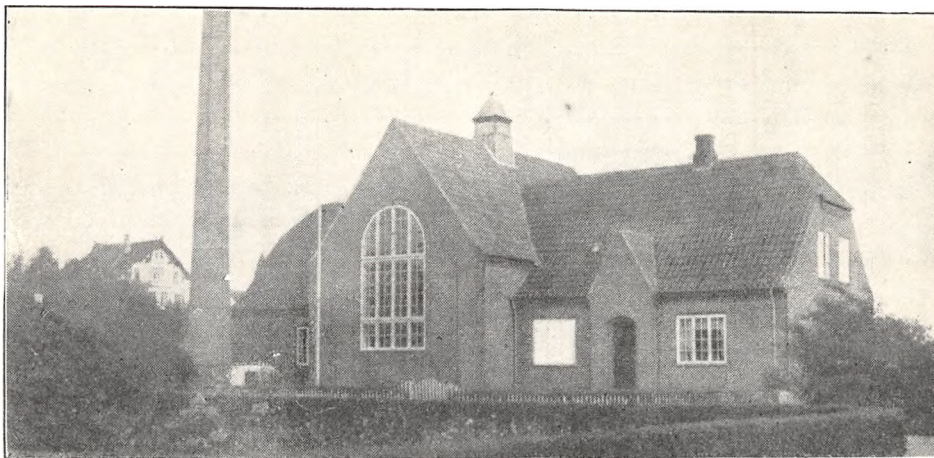

Oprettet 1916 under Medvirken af Arkitekt E. V. Lind, Skive. Brandforsikring 70.000 Kr. Ejendomsskyld 15.000 Kr.

101 Leverandører med ca. 600 Køer, heraf 1 med over 20 Køer, 32 med 4 Køer eller der under.

Reduktaseprøve. Mejeriet deltager i Tuberkulosisens Bekæmpelse. Kul- og Tørvefyring. Elektrisk Belysning.

Mejeriet er monteret med Sinus Indvejnings-

vægt, 2 Buaas Udvejningsvægte, Balance Smør- vægt (alt 1916), Cimbria Regenerativapparat (1919), Sabroe Kølemaskine (1916), Alfa Centrifuge (1927), Hamlet Kærne (1930), Danske Mejeriers Maskinfabriks Kedel og Dampmaskine (1916), Vandpumpe, Sødsmælks-, Kærnemælks- og Skummetmælkspumpe.

Der anvendes 70 % fortinnede og 30 % Aluminiums Transportspande.

	Indvejet Sød Mælk	Solgt Mælk og Fløde	Smørproduktion
1927—28.....	1.45 Mill. kg	—	56.967 kg
1928—29.....	1.57 —	—	62.181 —
1929—30.....	1.68 —	Hjemmesalg: 42.474 kg	66.648 —

Der sælges ca. 1350 kg Smør hjemme, Resten til Eksportforening. Ost produceres ikke.

Mejeriet anvender Handelssyre. Fløden synres i Bassin. Der afgøres efter Flødeenheder. Per-

sonale: Mejeribestyrer, 1 Mejerist, Leverandørernes 6 Kuske, 1 Ekspeditrice.

Mejeribestyreren fører Regnskabet. Regnskabsaar: Oktober til Oktober.

FORMAND

Vestergaard, Christian Kurk, f. 30. Nov. 1867 i Sparkær, Søn af Gaardejer Søren Christensen og Hustru Ane Kirstine. Gift 25. Maj 1912 med Elise V., f. Bækgaard.

Uddannet ved Landvæsen, Gaardejer. Formand for Sparkær A/M 1916.

Adresse: Vestergaard pr. Sparkær.

BESTYRER

Rasmussen, Rasmus Jensen, f. 5. Jan. 1894 i Høje ved Stenstrup, Søn af Gaardejer Lars Rasmussen og Hustru Rasmine, f. Rasmussen. Gift 5. Juli 1921 med Jenny R., f. Jensen.



Elev, A/M Stenstrup-Lunde 1911—13, Løkkestrup 1913—14, Lading 1914—14, Soldat 17 Mdr., Mejerist, Lading A/M 1916—18, paa Dalum Mælkeriskole 1918—19, Mejerist, A/M Klakring 1917—18, Durup 1919—21 og Mørke Maj—Nov. 1921, Mejeribest., Sparkær A/M

1. Nov. 1921. Uddeler og Kasserer for Sparkær Foderstofforening 1923, Medlem af Menighedsraadet 1926 og af Bestyrelsen for Hjelpekassen 1929.

Andelsmejeriet Stenkilde.

Post- og Jernbaneadresse: Ulstrup. Telefon: Vellev 1.

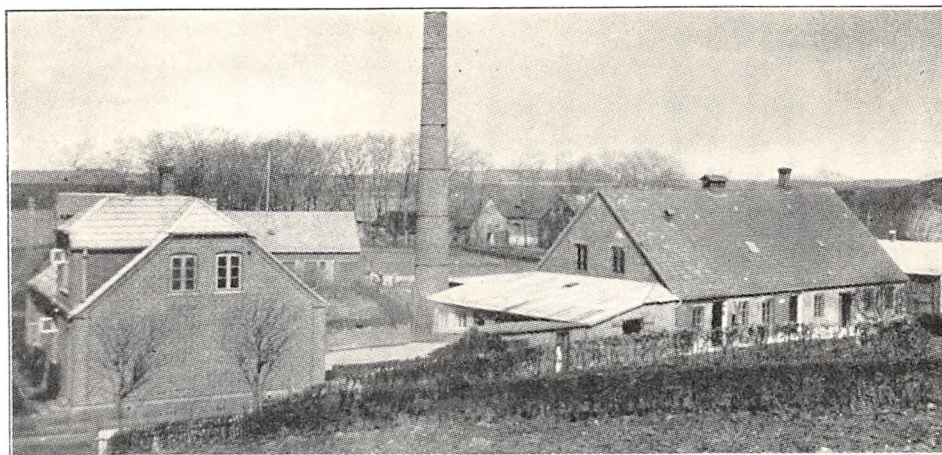

Oprettet 1887 under Medvirken af stedlige Haandværkere. Ombygning og Udvidelse med særskilt Beboelse 1912. Brandforsikring 80.000 Kr. Ejendomsskyld 23.000 Kr.

124 Leverandører med 1042 Køer, heraf 5 med over 20 Køer, 32 med 4 Køer eller der under. Heraf 5 Jersey Køer.

Reduktaseprøve. Kulfyring. Elektrisk Belysning fra eget Værk.

Mejeriet er monteret med Sinus Indvejnings-

vægt (1915), Bismar Udvejningsvægt (1928), Balance Smørvægt, Buaas Koger (1930), Silkeborg Flødepasteur (1921), Fr. Christensen, Randers, Forvarmer (1900), Sabroe Kølemaskine (1900), Alfa A. V. 12 Centrifuge (1925), Zenith Kærne (1929), Sabroe Kedel (1905), Caroc & Leth Dampmaskine (1908), Dynamo, Træostekar.

Der anvendes 85 % fortinnet og 15 % Aluminiums Transportspande.

	Indvejet Sød Mælk	Solgt Mælk og Fløde	Smørproduktion
1912—13.....	2.55 Mill. kg	—	100.480 kg
1913—14.....	2.53 —	—	99.950 —
1914—15.....	2.17 —	—	87.580 —
1927—28.....	2.81 —	—	115.980 —
1928—29.....	3.03 —	—	126.936 —
1929—30.....	3.34 —	Hjemmesalg: 40.580 kg	139.061 —

Der sælges ca. 675 kg Smør hjemme, ca. 400 kg i Bysalg, Resten til Grossist.

	1927—28	1928—29	1929—30
20 % Gouda.....	3.400 kg	3.500 kg	3.600 kg
10 - Steppeost.....	1.600 —	1.500 —	1.400 —

Til Osten, der fremstilles af raa Mælk, anvendes i 1929—30 12.960 kg Sød-, 45.295 kg Skummet- og Kærnemælk. Der sælges ca. 625 kg Ost en detail paa Mejeriet, Resten til Leverandører og andre.

Mejeriet anvender Handelssyre. Fløden syrnes i aabent Aluminiumsbassin. Mejeriet har eget

Laboratorium. Der afregnes efter Fedtenheder. Personale: Mejeribestyrelse, 1 Mejerist, 1 Elev, Leverandørernes 10 Kuske, 2 Medhjælpere ved Prøveudtagning og Detailsalg.

Formanden fører Regnskabet. Regnskabsaar: November til November.

FORMAND



Ravn, Jens Peder, f. 25. Jan. 1885 i Skaarup Sogn, Søn af Gaardejer Chresten Ravn og Hustru Kirstine, f. Pedersen. Gift 12. Sept. 1915 med Margrethe R., f. Overby.

Uddannet ved Landvæsen, Elev paa Vestbirk Højskole 1902—03 og 1905—06, Proprietær 1907. Formand for A/M Stenkilde 1920.

Adresse: Ulstrup.



Andelsmejeri, og Hustru Amalie, f. Rasmussen. Gift 27. Sept. 1925 med Kristine Jørgine H., f. Koll.

Elev, Barrit A/M, Børglumkloster H/M og Klakring A/M, paa Ladelund Mælkeriskole 1919—20, Mejerist, Midtlangelands H/M, Bestyrervikar paa Strynø A/M 1916, Første-mejerist, A/M Brolykke, Studieophold paa 2 Oste-

rier i Frisland, Holland, 5 Mdr. 1921, Ostemeister, A/M Gramgaard, Mejeribestyrer paa Andelsmejeriet Stenkilde 1. Nov. 1923. 2 Sølvmedaljer for Ost og 2 for Smør samt mange andre Udmærkelser, bl. a. 3 Diplomer fra Forsøgslaboratoriet.

BESTYRER

Hansen, Sofus, f. 27. Sept. 1896 i Barrit, Søn af Mejeribestyrer Hans Christian Hansen, Barrit

Stoholm Andelsmejeri.

Post- og Jernbaneadresse: Stoholm. Telefon: Stoholm 10.

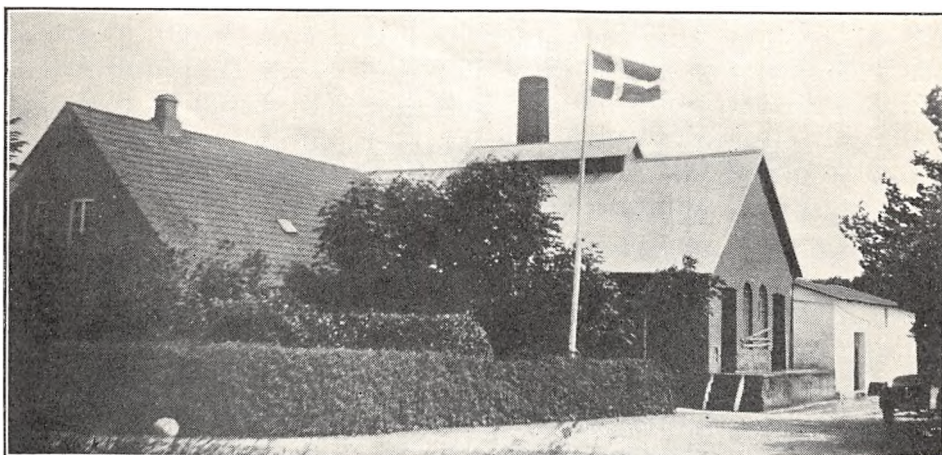

Oprettet 1887. Ombygning 1907. Brandforsikring 45.000 Kr. Ejendomsskyld 15.000 Kr.

142 Leverandører med ca. 1000 Køer, heraf 2 med over 20 Køer, 18 med 4 Køer eller der under.

Reduktase-, Lugt- og Smagsprøve. Mejeriet er i Mælkebedømmelsesforening. Kulfyring. Elektrisk Belysning.

Mejeriet er monteret med Sinus Indvejningsvægt og 2 Bismar Udvejningsvægte (1928), Silkeborg Smørvægt, Paasch & Larsen, Petersen Flødepasteur (1930), Buas Regenerativapparat (1922),

Sabroe Kølemaskine (1924), Alfa Centrifuge (1925), P. & L., P. Kærne (1928), Konstantin Hansen & Schrøder Kedel (1907), Caroc & Leth Dampmaskine (1914), 1 Vandpumpe, 1 Kærnemælks- og 1 Centrifugalpumpe.

Der anvendes ligeligt fortinne og Aluminiums Transportspande.

Der sælges ca. 2250 kg Smør hjemme, ca. 1300 kg i Bysalg, Resten til Grossist. Ost produceres ikke.

Mejeriet anvender Handelssyre. Fløden syrnes

	Indvejet Sød Mælk	Solgt Mælk og Fløde	Smørproduktion
1913.....	2.85 Mill. kg	—	111.610 kg
1914.....	2.86 —	—	112.310 —
1915.....	2.94 —	—	114.940 —
1927—28.....	2.81 —	—	112.439 —
1928—29.....	3.11 —	—	129.406 —
1929—30.....	3.36 —	Hjemmesalg: 77.558 kg	136.951 —

i Bassin. Mejeriet har eget Laboratorium. Der afregnes efter Fedtenheder. Personale: Mejeribestyrer, 1 Mejerist, 1 Elev, Mejeriets Kusk, Leverandørernes 13 Kuske, 1 Ekspeditrice.

Mejeribestyreren fører Mælkereskabet, Kasseren, Gaardejer Maagaard, Kasseregnskabet. Regnskabsaar: November til November.

FORMAND

Laigaard, Johannes, Gaardejer.
Formand for Stoholm Andelsmejeri 1930 og for Hjælpekassen.

Adresse: Trolstrup pr. Stoholm.

BESTYRER

Petersen, Thomas Röhde, f. 25. Dec. 1900 i Skive, Søn af Gartner Jens Petersen og Hustru Dorthea Kirstine, f. Thomsen. Gift 12. Juli 1928 med Dagny P., f. Andersen.



Elev, A/M Ryde 1916—18, Dalekilde 1918—20, Mejerist, A/M Krejbjerg 1920—22, studeret Mejerivæsen i Argentina 1922—23, Mejerist, A/M Krejbjerg 1923—24, Gamstrup 1924—26, paa Ladelund Mælkeriskole 1926—27, Mejerist, Stoholm A/M 1926—28, Mejeribestyrer paa samme 1928.

Sønder Rind Andelsmejeri.

Post- og Jernbaneadresse: Rindsholm. Telefon: Vinkel 50.

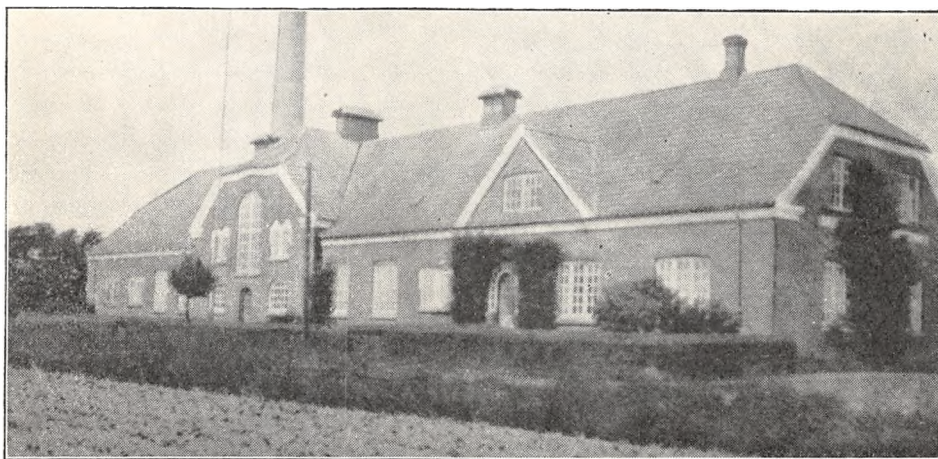

Oprettet 1913 under Mervirken af Arkitekt Søndergaard og stedlige Haandværkere. Brandforsikring 87.550 Kr. Ejendomssyld 30.000 Kr.

115 Leverandører med 760 Køer, heraf 4 med over 20 Køer, 25 med 4 Køer eller der under. Reduktaseprøve. Mejeriet deltager i Tuberkulo-

sens Bekæmpelse. Kulfyring. Elektrisk Belysning. Mejeriet er monteret med Sinus Indvejningsvægt, 2 Buas Udvejningsvægte, Silkeborg Smørvægt, do. Flødepasteur, Koger og Forvarmer, Sabroe Kølemaskine, Titan Centrifuge (alt 1913),

Silkeborg Kærne (1925), Sabroe Kedel, Alliance Dampmaskine og 1 Træostekar (alt 1913).

Der anvendes overvejende Aluminiums Transportspande.

	Indvejet Sød Mælk	Solgt Mælk og Fløde	Smørproduktion
1913—14.....	1.30 Mill. kg	—	48.019 kg
1914—15.....	1.40 —	—	49.967 —
1927—28.....	2.20 —	—	86.000 —
1928—29.....	2.40 —	Hjemmesalg: 1.407 kg F.	95.000 —
1929—30.....	2.44 —	3.394 - s.M.	100.318 —

Der sælges ca. 1300 kg Smør hjemme, Resten til Grossist. Der produceres 3000 kg Ost aarlig til Leverandørerne. Til Osten, der fremstilles af raa Mælk, anvendtes der 1929—30 7.485 kg Sød- og 21.815 kg Skummet- og Kærnemælk.

Mejeriet anvender Handelssyre. Fløden syrnes

i Aluminiumsbassin. Mejeriet har eget Laboratorium. Der afregnes efter Fedtenheder. Personale: Mejeribestyrer, 1 Mejerist, 1 Elev, 1 Kontrolør, Leverandørernes 10 Kuske.

Formanden fører Kasse-, Mejeribestyrenes Mælkerenskabet. Regnskabsaar: Oktober til Oktober.

FORMAND



Serup, Jens Sørensen, f. 3. April 1872 i Sdr. Rind, Søn af Gaardejer Søren Andersen Serup og Hustru Kristiane, f. Christensen. Gift 30. April 1907 med Mette Marie S., f. Hansen. Uddannet ved Landvæsen, Gaardejer 1905. Fh. Sogneraadsformand i Sdr. Rind Kommune i flere Aar og Medlem af Menighedsraadet, Formand for Sdr.

Rind A/M 1917—22, paany 1930, Vurderingsformand for Landbygningernes alm. Brandforsikring.

Adresse: Sdr. Rind pr. Rindholm.

BESTYRER



Christensen, Alfred Duzaine, f. 24. Febr. 1901 i Alslev i Ribe Amt, Søn af Gaardejer Peter Hansen Christensen og Hustru Anna, f. Hansen. Gift 23. Maj 1930 med Marie C., f. Pedersen.

Elev, A/M Holsted, Gjesten, Haldum, paa Ladelund Mælkerskole 1925—26, Mejerist, Ladelund A/M, A/M Maltbæk, Lind-

knud, Holsted og Rejsby, Mælkedommer i Ribe Amt, Mejerist, A/M Klovsborg, Mejeribestyrer, Sønder Rind A/M 1930. Revisor i Sygekassen.

Sønder Vinge Andelsmejeri.

Post- og Jernbaneadresse: Ulstrup. Telefon: Ulstrup 37.

Oprettet 1888. Ombygning 1916 under Medvirken af Arkitekt E. V. Lind, Skive. Brandforsikring 98.000 Kr. Ejendomsskyld 55.000 Kr.

141 Leverandører med ca. 1000 Køer.

Reduktaseprøve. Kulfyring. Elektrisk Belysning fra eget Værk.

Mejeriet er monteret med Sinus Indvejningsvægt (1911), Bismar Udvejningsvægt (1913), Silkeborg Smørvægt, Universal Regenerativapparat

(1930), Sabroe Kølemaskine (1916), Alfa Centrifuge (1930), Zenith Kærne (1929), Sabroe Kedel og Alliance Dampmaskine (1916), Martens, Langaa, Dynamo (1930), 1 Kolding og 1 hjemmelavet Ostekar.

Der anvendes fortinnede Transportspande.

Osten sælges hovedsagelig til Leverandørerne. Mejeriet anvender Handelssyre. Fløden syrnes

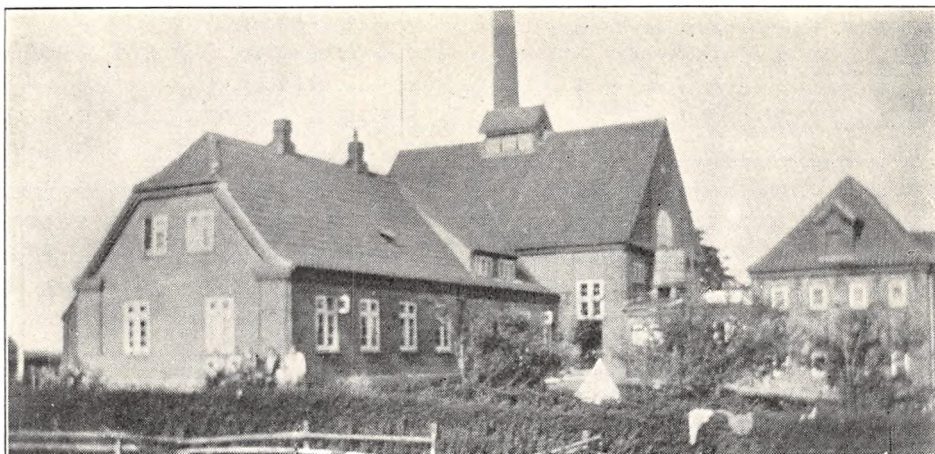

	Indvejet Sød Mælk	Solgt Mælk og Fløde	Smørproduktion
1912—13.....	2.52 Mill. kg	—	97.450 kg
1913—14.....	2.74 —	—	107.100 —
1914—15.....	2.45 —	—	95.000 —
1927—28.....	— —	—	— —
1928—29.....	2.79 —	—	116.051 —
1929—30.....	3.10 —	—	129.206 —

Der sælges 950 kg Smør hjemme, Resten til Grossist.

	1927—28	1928—29	1929—30
20 og 30 % Ost.....		9.584 kg	7.000 kg

i Bassin. Der afregnes efter Flødeenheder. Personale: Mejeribestyrer, 2 Mejerister, 2 Elever, 1 Kusk, Leverandørernes 11 Kuske.

Mejeribestyreren fører Regnskabet. Regnskabsaar: Oktober til Oktober.

FORMAND



Nielsen, Ingemann, f. 12. Sept. 1890 i Barritsø, Søn af Gaardejer Zacharias Nielsen og Hustru.

Uddannet ved Landvæsen, Elev paa Hadsten Højskole 1915—16, Gaardejer 1916. Formand for Sønder Vinge Andelsmejeri 1925.

Adresse: Lille Torup pr. Ulstrup.

BESTYRER

Nielsen, Chr. Marius, f. 27. Okt. 1882 i Kerteminde, Søn af Arbejdsmand Knud Nielsen og Hustru Bertholine, f. Christensen. Gift 26. Maj 1910 med Else N., Datter af Gaardejer Niels Nedergaard, Vraa, og Hustru Johanne, f. Jørgensen.

Landmand til det 21. Aar, Elev paa Pederstrup A/M 1 Aar, Førstemejerist, A/M Nr. Søby, Løgstrup og Enigheden v. Taps, paa Dalum Mælkeriskole 1909, Mejeribestyrer, Sønder Vinge A/M 1910. Medlem af Bestyrelsen for Randers Amts Mejeristforening 1920—26 og for Sdr. Vingekredsens Venstreforening i en Aarrække, Sekretær og Kasserer i Bestyrelsen for Viborg Amts Skytteforening og Formand for sammes 4. Hovedkreds 1923, Medlem af og Næstformand for Langaa-Torup-Sdr. Vinge Sogneraad 1929.

Taul Andelsmejeri.

Post- og Jernbaneanadresse: Bjerringbro. Telefon: Hjorthede 11.



Oprettet 1898. Ombygning 1928 under Medvirken af Arkitekt E. V. Lind, Skive. Brandforsikring 119.000 Kr. Ejendomsskyld 15.000 Kr.

189 Leverandører med 1300 Køer, heraf 10 med over 20 Køer, 59 med 4 Køer eller der under.

Reduktaseprøve. Kulfyring. Elektrisk Belysning. Mejeriet er monteret med Silkeborg Indvejningsvægt (1928), 2 Paasch & Larsen, Petersen Udvejningsvægte og Silkeborg Smørvægt (1920), do. Koger, Flødepasteur og Forvarmer (1928),

Atlas Kølemaskine (1913), 2 Titan Centrifuger (1928 og 30), Silkeborg Kærne (1928), Frichs Kedel og Dampmaskine (1913).

Der anvendes overvejende fortinnede Transportspande.

Der sælges ca. 1000 kg Smør hjemme, ca. 2350 kg i Bysalg, Resten til Grossist. Ost produceres ikke.

Mejeriet anvender Handelssyre. Fløden syrnes i Aluminiumsbassin. Der afregnes efter Flødeen-

	Indvejet Sød Mælk	Solgt Mælk og Fløde	Smørproduktion
1912—13.....	2.56 Mill. kg	—	100.200 kg
1913—14.....	2.58 —	—	101.860 —
1914—15.....	2.30 —	—	94.550 —
1927—28.....	3.75 —	Hjemmesalg: 764 kg Fl.	147.079 —
1928—29.....	4.10 —	Bysalg: 13.390 kg Fl.	162.307 —
1929—30.....	4.47 —	64.816 - s.M.	177.067 —

FORMAND

Frederiksen, Frederik, f. 1. Juli 1872 i Bro Skov, Fyn, Søn af Gaardejer L. Frederiksen og Hustru. Gift 1. Juli 1902 med Jensine F., f. Laur- sen.

Uddannet ved Landvæsen, Gaardejer. Formand for Taul Andelsmejeri Nov. 1919.

Adresse: Tulstrupgaard pr. Bjerringbro.

BESTYRER

Jeppesen, Anders Christian, f. 11. Maj 1870 i Hejring, Klejstrup Sogn, Søn af Husmand Niels Jeppesen og Hustru Karen, f. Andersen. Gift 20. Nov. 1900 med Johanne Kirstine J., f. Sørensen.



flere Udmærkelser og Ærespræmier.

Elev, Bjerring A/M v. Bjerringbro, Mejerist, Mollerup A/M v. Viborg, paa Ladelund Mælkeriskole 1896—97, Mejerist, A/M Hinge v. Kjellerup og Kjældsdam v. Odder, Mejeribestyrer, Taul A/M 20. Okt. 1898. Fh. Formand for Sygekassen i flere Aar og Revisor i Lee Brugsforening. Guldur fra Maypole for Smør 1914 og

heder. Personale: Mejeribestyrer, 2 Mejerister, 1 Elev, 2 Kuske, Leverandørernes 18 Kuske.

Mejeribestyreren fører Regnskabet. Regnskabsaar: November til November.

Amtsraadsmedlem, Gaardejer N. S. Tulstrup var Mejeriets første Formand 1898—1919. Mejeriet har været Statslærested i flere Aar.

Thisted Andelsmejeri.

Postadresse: Viborg. Jernbaneadresse: Haugaard. Telefon: Vejrum 5.

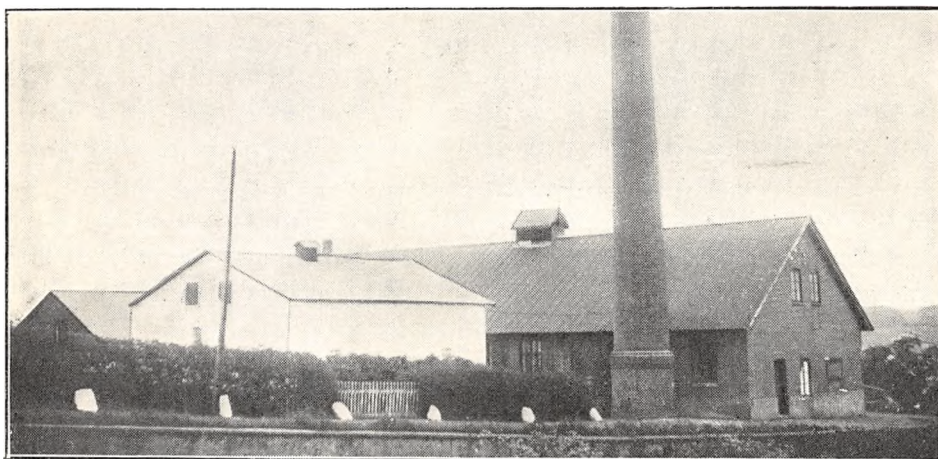

Oprettet 1888. Ombygning og Udvidelse 1919 under Medvirken af Arkitekt E. V. Lind, Skive. Beboelsen er særskilt. Brandforsikring 80.000 Kr. Ejendomsskyld 30.000 Kr.

160 Leverandører med 1200 Køer, heraf 6 med over 20 Køer, 40 med 4 Køer eller der under.

Reduktaseprøve. Kulfyring. Elektrisk Belysning.

Mejeriet er monteret med Sinus Indvejningsvægt (1930), 2 Jack Udvejningsvægte (1919),

Paasch & Larsen, Petersen Smørvægt (1928), do. Flødepasteur, Koger og Forvarmer (1930, 28 og 30), Sabroe Kølemaskine (1919), 2 Alfa 2000 kg Centrifuger (1925), Silkeborg Kærne (1924), Sabroe Kedel (1912), Alliance Dampmaskine (1919), 2 Træostekar.

Der anvendes overvejende fortinnet Transportpande.

	Indvejet Sød Mælk	Solgt Mælk og Fløde	Smørproduktion
1912—13.....	2.55 Mill. kg	—	99.910 kg
1913—14.....	2.43 —	—	95.330 —
1914—15.....	2.35 —	—	92.610 —
1927—28.....	3.22 —	—	132.324 —
1928—29.....	3.56 —	—	146.974 —
1929—30.....	3.83 —	Hjemmesalg for 6.000 Kr.	157.490 —

Der sælges ca. 1400 kg Smør hjemme, ca. 1900 kg i Bysalg, Resten til Grossist. Der produceres ca. 6000 kg Ost aarlig til Leverandørerne. Til Osten, der fremstilles af raa Mælk, anvendtes 1929—30 7.500 kg Sød- og 113.450 kg Skummet- og Kærnemælk.

Mejeriet anvender Handelssyre. Fløden syrnes i Aluminiumsbassin. Der afregnes efter Flødeen-

heder. Personale: Mejeribestyrer, 2 Mejerister, 1 Elev, 1 Kusk, Leverandørernes 14 Kuske.

Formanden fører Kasse- og Mejeribestyreren Mælkeregnskabet. Regnskabsaar: Oktober til Oktober.

Direktør for Viborg By og Omegns Sparekasse, Gaardejer Anders Hansen, Tapdrup, var Formand for Mejeriet i flere Aar.

FORMAND



Hesselholt, Ole Madsen, f. 28. Aug. 1879 i Hesselholt, Søn af Gaardejer Mads Hansen og Hustru Kirsten, f. Larsen. Gift 6. Nov. 1906 med Marie H., f. Eriksen.

Uddannet ved Landvæsen, Gaardejer 1906. Formand for Thisted Andelsmejeri 1931.

Adresse: Hesselholt pr. Vejrumbro.

BESTYRER



Kristiansen, Ferdinand, f. 11. Dec. 1875 i Tvenstrup, Søn af Boelsmand Jens Peter Kristiansen og Hustru Jensine, f. Petersen. Gift 4. Juni 1918 med Anna K., f. Laiier.

Elev, Assedrup A/M, paa Ladelund Mælkeriskole 1902—03, Mejerist, A/M Aldrup. Lisbjerg, Nonnebjerg, Ørbæk i Randers Amt, Økilde v. Kjellerup

og Taul, Mejeribestyrelse, Thisted A/M 1. Maj 1906. Fh. Kommunalrevisor, Medlem af Vægeraadet og af Bestyrelsen for Viborg Amts Mejeristforening. Flere Udmærkelser for Smør.

Andelsmejeriet Thor.

Post- og Jernbaneadresse: Kjellerup. Telefon: Thorning 26.

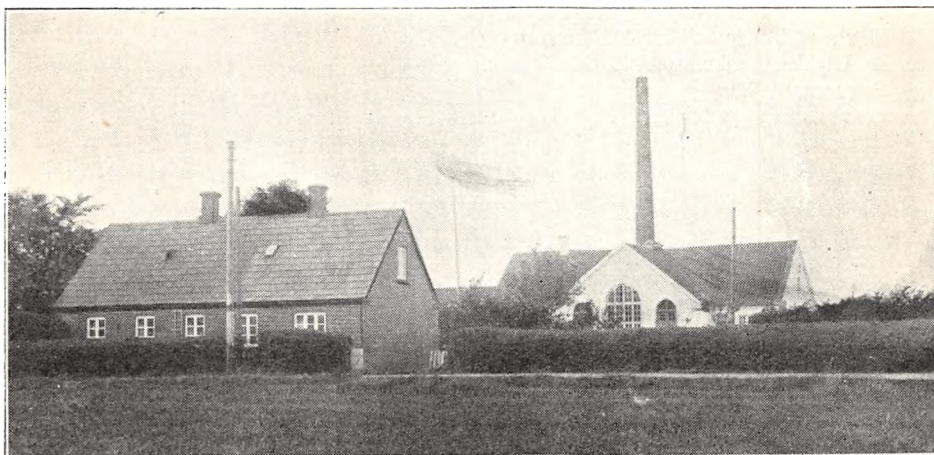

Oprettet 1887 under Medvirken af stedlige Haandværkere. Ombygning 1906 og med Kvist 1925. Udvidelse 1931. Beboelsen er særskilt. Brandforsikring 75.000 Kr.

188 Leverandører med ca. 1150 Køer, heraf 10 med over 20 Køer, ca. 10 med 4 Køer eller der under.

Reduktaseprøve. Fyring med Kul og Brænde. Elektrisk Belysning.

Mejeriet er monteret med Silkeborg Indvejningsvægt (1910), 1 do. og 1 Buaas Udvejningsvægt (1928 og 24), Jacob Nielsen Smørvægt, Silkeborg Mælkekoger og Flødepasteur (1923 og 26),

Danske Mejeriers Maskinfabriks Forvarmer (1904), Sabroe Kølemaskine (1931), 1 Titan T. A. 60 Centrifuge (1913, fornyet 1929), do. T. A. 50 Centrifuge (1919), Silkeborg Kærne 700 kg (1928), Frichs Kedel (1901), Marshall Dampmaskine (1915).

Der anvendes 80 % fortinnede og 20 % Aluminiums Transportspande.

Der sælges ca. 1500 kg Smør hjemme, Resten til Eksportforening. Ost produceres ikke.

Mejeriet anvender Handelssyre. Fløden syrnes i Bassin. Mejeriet har eget Laboratorium. Der

	Indvejet Sød Mælk	Solgt Mælk og Fløde	Smørproduktion
1912—13.....	2.27 Mill. kg	—	88.950 kg
1913—14.....	2.36 —	—	92.880 —
1914—15.....	2.26 —	—	87.820 —
1927—28.....	3.70 —	—	141.000 —
1928—29.....	4.00 —	—	164.000 —
1929—30.....	4.50 —	Hjemmesalg: 800 Ltr. Fl.	187.100 —

afregnes efter Fedtenheder. Personale: Mejeribestyrer, 1 Mejerist, 1 Udvejer, 1 Elev, 1 Kusk, Leverandørernes 18 Kuske.

Formanden fører Kasse- og Mejeribestyreren Mælkereregnskabet. Regnskabsaar: Oktober til Oktober.

FORMAND



Madsen, Jens Jensen, f. 9. Febr. 1873 i Vinderslev, Søn af Gaardejer Niels Madsen og Hustru Jensine, f. Jensen. Gift 29. April 1904 med Marie M., Datter af Boelsmand Peder Mathiesen og Hustru Mine, f. Simonsen.

Uddannet ved Landvæsen, Elev paa Ask Landbrugsskole 1893—94, Gaardejer 1898. Formand

for A/M Thor og Tillidsmand for Mejeriernes og Landbrugets Ulykkesforsikring 1925, Medlem af Thorning Sogneraad 1929.

Adresse: Knudstrup pr. Kjellerup.

BESTYRER



Mogensen, Frederik, f. 24. Jan. 1873 i Grundtør, Søn af Købmand Peder Mogensen og Hustru Kristine, f. Kristensen.

Elev, A/M Hasselager v. Aarhus, Mesinde v. Skanderborg, Økilde og Skovdal v. Haslev, Mejerist, Mejeribestyrer paa A/M Thor 1. Maj 1896.

Thorsø Andelsmejeri.

Post- og Jernbaneadresse: Thorsø. Telefon: Thorsø 24.

Oprettet 1907 under Medvirken af stedlige Haandværkere. Beboelsen er særskilt. Brandforsikring 88.000 Kr. Ejendomsskyld 20.000 Kr.

92 Leverandører med 650 Køer, heraf 3 med over 20 Køer, 8 med 4 Køer eller der under.

Reduktaseprøve. Kulfyring. Elektrisk Belysning.

Mejeriet er monteret med Sinus Indvejningsvægt (1907), Bismar Udvejningsvægt (1912), Silkeborg Smørvægt (1907), do. Pasteur (1925), Buas Regenerativapparat (1931), Sabroe Kølemaskine (1928), Alfa A. V. 6 Centrifuge (1923), Victoria Kærne (1931), Sabroe Kedel, Marshall Dampmaskine og eget Elektricitetsværk (1907), Træostekar (1925).

Der anvendes $\frac{1}{3}$ fortinnede og $\frac{2}{3}$ Aluminiums Transportspande.

Der sælges 185 kg Ost en detail paa Mejeriet og ca. 1000 kg til Leverandørerne. Til Osten, der fremstilles af upasteuriseret Mælk, anvendtes i 1929—30 15.760 kg Sød- og 39.400 kg Skummet- og Kærnemælk. Der laves som Regel kun Ost i Maj og Juni.

Mejeriet anvender Handelssyre. Fløden synes i Aluminiumsbassin med Laag (1931). Mejeriet har eget Laboratorium. Der afregnes efter Fedtenheder. Personale: Mejeribestyrer, 1 Mejerist, 1 Elev, 2 Medhjælpere, Leverandørernes 9 Kuske.

Mejeribestyreren fører Regnskabet. Regnskabsaar: November til November.

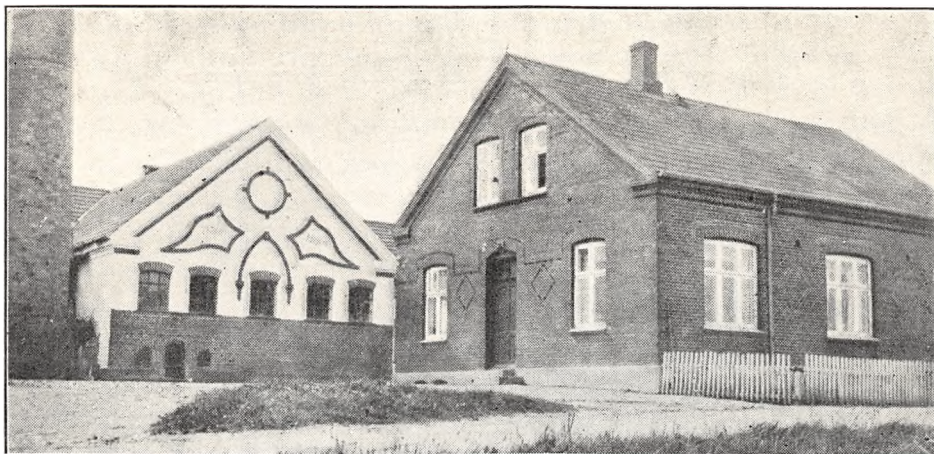

	Indvejet Sød Mælk	Solgt Mælk og Fløde	Smørproduktion
1912—13.....	1.60 Mill. kg	—	62.090 kg
1913—14.....	1.56 —	—	60.130 —
1914—15.....	1.35 —	—	52.800 —
1927—28.....	1.97 —	—	79.830 —
1928—29.....	2.09 —	—	85.810 —
1929—30.....	2.31 —	Hjemmesalg: 67.862 kg	100.572 —

Ded sælges 475 kg Smør til Andelshavere, ca. 660 kg i Bysalg, Resten til Eksportforening.

	1927—28	1928—29	1929—30
10 % Bachsteiner.....	7.900 kg	7.800 kg	7.880 kg

FORMAND



Rasmussen, Rasmus Alexander, f. 26. Okt. 1873 i Sall, Søn af Sognefoged, Gaardejer Søren Rasmussen og Hustru Karen, f. Pedersen. Gift 26. Okt. 1907 med Marie R., f. Nielsen.

Uddannet ved Landvæsen, Gaardejer 1907. Medlem af Menighedsraadet 1915—19 og 1926—30, Formand for Sall Foderstof-forening 1919—21 og 1927—29, Bestyrelsesmedlem i samme og Formand for Thorsø A/M 1929, Revisor i Sall Sparekasse 1920.

Adresse: Sall.

BESTYRER



Krogh, Sofus Niels Peter Christensen, f. 1. Febr. 1891 i Nørager, Søn af Murermester Hans Krogh og Hustru Ane Marie, f. Petersen. Gift 15. Sept. 1921 med Marie K., f. Sørensen.

Elev paa A/M Vivild og Ulstrup, Førstemejerist, A/M Langaa, Birkehøj, Højslev, Lyngby v. Trustrup, Langaa og Gelsted, paa Dalum Mælkeriskole 1916—17, Vikar i Aarhus Amt 1918, Mejeribestyrer paa Thorsø A/M 1. Maj 1921. Bronzemedalje og mange andre Udmærkelser for Smør.

Trevad Andelsmejeri.

Post- og Jernbaneadresse: Skive. Telefon: Mogenstrup 6.

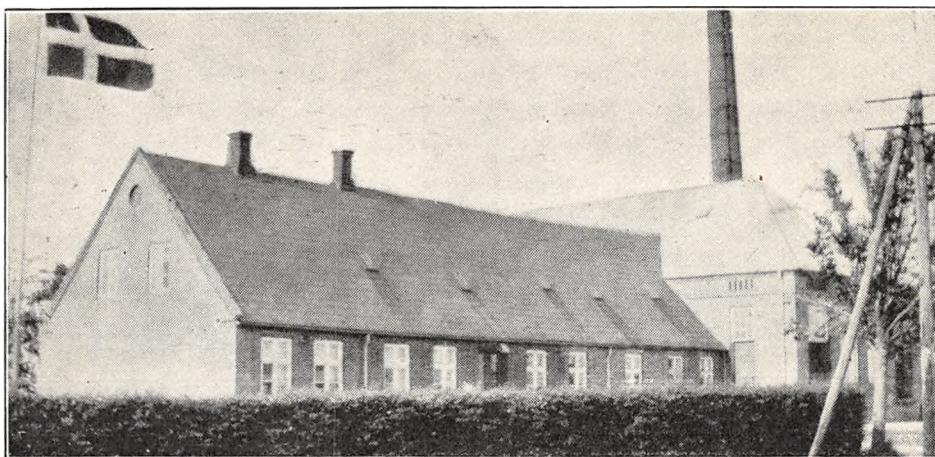

Oprettet 1888. Ombygning 1924 under Medvirken af stedlige Haandværkere. Brandforsikring 105.000 Kr. Ejendomsskyld 25.900 Kr.

200 Leverandører med 1800 Køer, heraf 10 med over 20 Køer, 14 med 4 Køer eller der under.

Mejeriet er i Mælkebedømmelsesforening. Kul-fyring. Elektrisk Belysning.

Mejeriet er monteret med Sinus Indvejnings-

vægt (1910), 3 Buaas Udvejningsvægte (1915 og 24), Silkeborg Smørvægt (1915), Diskvægt og Buaas Pasteur (1915), do. Regenerativapparat (1928), Sabroe Kølemaskine (1924), 2 Titan Centrifuger (1915), Silkeborg Kærne (1927), Danske Mejeriers Maskinfabriks Kedel og Dampmaskine (1924), Tallerkenvasker.

Der anvendes fortinne Transportspande.

Der sælges ca. 1260 kg Smør hjemme, 200 kg

	Indvejet Sød Mælk	Solgt Mælk og Fløde	Smørproduktion
1912—13.....	2.94 Mill. kg	—	116.160 kg
1913—14.....	3.10 —	—	123.060 —
1914—15.....	2.75 —	—	108.035 —
1927—28.....	4.30 —	—	178.256 —
1928—29.....	4.58 —	Hjemmesalg: 24.000 kg	189.970 —
1929—30.....	5.00 —	Bysalg: 30.000 kg	209.735 ---

FORMAND



Christensen, Søren Christian, f. 4. Maj 1883 i Rønbjerg, Søn af Gaardejer Jørgen Christensen og Hustru Ane Marie, f. Christensen. Gift 4. Maj 1915 med Krestine C., f. Nielsen.

Uddannet ved Landvæsen, Gaardejer 1902. Formand for Trevad A/M og Bestyrelsesmedlem i Landboforeningen 1928.

Adresse: Bersholm pr. Rønbjerg.

BESTYRER



Trankjær, Mads, f. 5. Aug. 1871 i Vedersø, Søn af Gaardejer Peter Trankjær og Hustru Anna, f. Thesberg. Gift 10. Sept. 1897 med Mariane T., f. Bjerregaard Madsen.

Elev, Ustrup F/M 1888—90, Mejerist, A/M Skjærum 1890—92, Soldat 1892—93, Vikar 1893—94, Mejerist, A/M Godthaab 1894—95, paa Ladelund

Mælkeriskole 1895, Mejerist, A/M Trevad 1895—96, Mejeribestyrer paa samme 1896.

i Bysalg, Resten til Grossist. Ost produceres ikke.

Mejeriet anvender Handelssyre. Fløden syrnes i Kobberbassin. Mejeriet har Syrningsanlæg for Skummetmælken og eget Laboratorium. Der afregnes efter Flødeenheder. Personale: Mejeribestyrer, 3 Mejerister, Leverandørernes 14 Kuske.

Mejeribestyreren fører Regnskabet. Regnskabsaar: 15. Oktober til 15. Oktober.

Mejeriets tidligere Formænd var Gaardejerne Søren Daubjerg, Søren Bregendahl, Ole Frederiksen, Knud Dam, Villads Jensen, Niels Klausen og Jens Viborg.

Ulbjerg Mejeri.

Post- og Jernbaneadresse: Skals. Telefon: Ulbjerg 1.

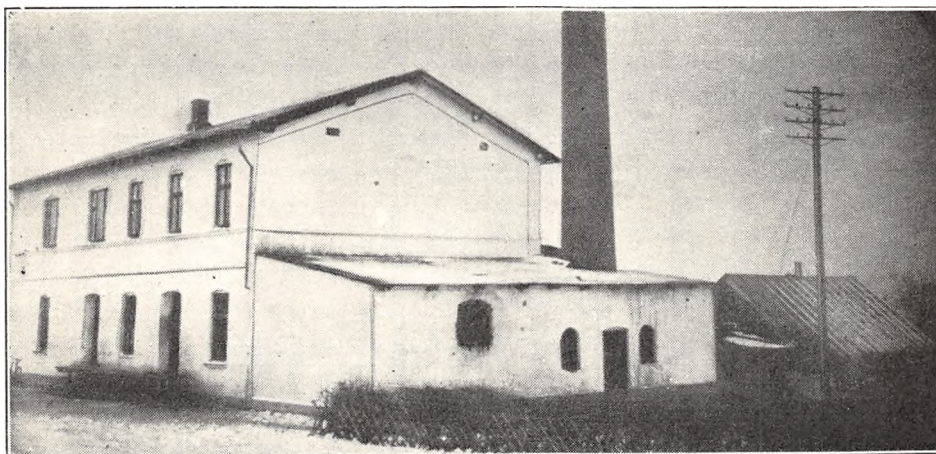

Fællesmejeri, oprettet 1907. Brandforsikring 64.000 Kr. Ejendomsskyld 25.000 Kr.

108 Leverandører med 750 Køer, heraf 2 med over 20 Køer, 28 med 4 Køer eller der under.

Reduktaseprøve. Kulfyring. Petroleumbelysning.

Mejeriet er monteret med Maglekilde Indvejningsvægt (1925), 2 Buaas Udvejningsvægte (1924), Silkeborg Smørvægt (1907), Universal

Pasteur (1912), Sabroe Kølemaskine og Alfa Centrifuge (1928), Paasch & Larsen, Petersen Kærne (1917), Ludvigsen, Struer, Kedel (1898), Caroc & Leth Dampmaskine (1908), 1 Vandpumpe, 1 Centrifugal-, 1 Kærnemælks- og 1 Skummetmælks-pumpe, Silkeborg Træostekar med galvaniseret Jernforing.

Der anvendes fortinnede Transportspande.

Osten sælges til Leverandørerne. Til Osten, der

	Indvejet Sød Mælk	Solgt Mælk og Fløde	Smørproduktion
1927—28.....	1.97 Mill. kg	—	84.000 kg
1928—29.....	1.99 —	—	91.730 —
1929—30.....	2.02 —	Bysalg: 4.563 kg	88.271 —

Der sælges 130 kg Smør i Bysalg, Resten til Grossist.

	1927—28	1928—29	1929—30
10 og 20 % Ost.....	ca. 1.825 kg	ca. 1.825 kg	1.825 kg

fremstilles af raa Mælk, anvendtes der i 1929—30 23.725 kg Sød- og Skummetmælk.

Mejeriet anvender Handelsysse. Fløden syrnæs i Bassin. Mejeriet har eget Laboratorium. Der afregnes efter Fedtenheder. Personale: Mejeri-

bestyrer, 1 Mejerist, 1 Elev, Leverandørernes 8 Kuske.

Mejeribestyrelsen fører Regnskabet. Regnskabsaar: November til November.

EJER

Poulsen, Søren, f. 5. Febr. 1881 i Faarevejle, Søn af Landpostbud og Husejer Hans Poulsen og Hustru Karen Sofie, f. Christensen. Gift 30. Aug. 1912 med Gerda Sofie P., f. Petersen.

Elev, Kjeldstrup A/M v. Vig 1899—1901, Mejerist, A/M Højby i Ods Herred 1901—03, Nr. Jernløse 1903—05 og Haverslev

1905—06, paa Ladelund Mælkeriskole 1906—07, Mejeribestyrer, Haverslev A/M 1907—10, Forpagter af Haverslev Mejeri 1910—19, Mejeriejer, Rold Mejeri 1919—29, Medejer af Aars Marga-

rinefabrik, Gaardejer, Lykkesgaard, 1930, Ejer af Ulbjerg Mejeri 1918, tillige Medejer af Aars Mejeri 1928 og Egholm Mejeri 1930.

Adresse: Lykkesholm pr. Gug.

BESTYRER

Nielsen, Niels Bunch, f. 9. Nov. 1887 i Hillerslev, Søn af Tømrer Lars Nielsen og Hustru Marie, f. Andersen. Gift 3. Marts 1922 med Mette Marie N., f. Andersen.

Elev, A/M Haabet v. Brønderslev 1905—07, Mejerist, A/M Hillerslev 1907—09, Uglev 1909—11, paa Dalum Mælkeriskole 1911—12, Mejerist, A/M Birket 1912—13, Nyhaab v. Glæsborg 1913—14, Mejeribestyrer, F/M Mylund 1914—16, Ostemejerist, Dybvad Mejeri 1916—18, Mejeribestyrer, Ulbjerg Mejeri 1918. Flere Bronzemedaljer og Hædrende Omtale for Smør.



Vammen Andelsmejeri.

Post- og Jernbaneadresse: Viborg. Telefon: Vammen 17.

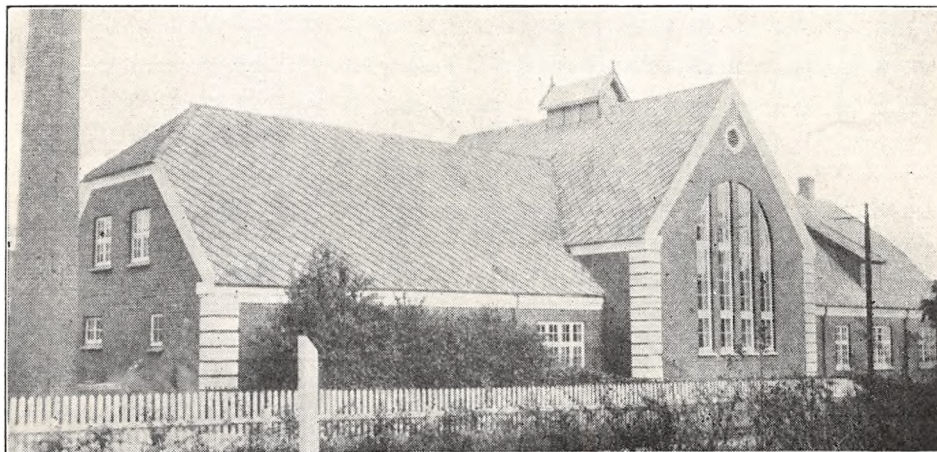

Oprettet 1912 under Medvirken af Arkitekt E. V. Lind, Skive, og Statskonsulent Niels Pedersen, Struer. Brandforsikring 73.600 Kr. Ejendoms-skyld 35.000 Kr.

125 Leverandører med 1015 Køer, heraf 15 med over 20 Køer, 24 med 4 Køer eller der under.

Reduktase-, Lugt- og Smagsprøve. Mejeriet er i Mælkebedømmelsesforening og deltager i Tuberkulosisens Bekæmpelse. Kulyring. Elektrisk Belysning.

Mejeriet er monteret med Silkeborg Indvejningsvægt (1912), Bismar Udvejningsvægt (1920),

Silkeborg Smørvægt (1912), Danske Mejeriers Maskinfabriks Flødepasteur og Regenerativapparat (1930 og 31), Sabroe Kølemaskine (1912), Titan T. A. 85 Centrifuge (1930), Silkeborg Kærne (1923), D. M. M. Kedel, Caroc & Leth Damp-

maskine og D. M. M. hydraulisk Pumpe (alt 1912).

Der anvendes 40 % fortinnede og 60 % Aluminiums Transportspande.

	Indvejet Sød Mælk	Solgt Mælk og Fløde	Smørproduktion
1913.....	1.62 Mill. kg	—	62.590 kg
1914.....	1.59 —	—	61.820 —
1915.....	1.55 —	—	60.030 —
1928.....	2.53 —	—	103.013 —
1929.....	2.77 —	Hjemmesalg: 4.368 kg	114.162 —
1930.....	3.07 —	Bysalg: 22.245 kg	125.548 —

Der sælges ca. 900 kg Smør hjemme, ca. 400 kg i Bysalg, Resten til Eksportforening. Ost produceres ikke.

Mejeriet anvender Handelssyre. Fløden syrnes i Aluminiumsbassin. Mejeriet har eget Laborato-

rium. Der afregnes efter Fedtenheder. Personale: Mejeribestyrer, 1 Mejerist, 1 Elev, 1 Medhjælper, Leverandørernes 11 Kuske.

Mejeriet har særlig Kasserer, Mejeribestyreren fører Regnskabet. Regnskabsaar: Kalenderaaret.

FORMAND



Petersen, Anton, f. 4. Dec. 1889 i Vammen, Søn af Gaardejer P. Chr. Petersen og Hustru Kirstine, f. Nielsen. Gift 21. Nov. 1918 med Karen P., Datter af Gaardejer P. Bundgaard, Vammen, og Hustru Jensine, f. Sørensen.

Uddannet ved Landvæsen, Elev paa Vestbirk Højskole 1909—10 og paa Asmildkloster Landbrugsskole 1915—16, Gaardejer 1918. Formand for Vammen A/M 1927, Regnskabsfører for Brugsforeningen, Formand for Vammen-Lindum-Bigum Hjælpekasse og Medlem af Skolekommissionen 1929.

Adresse: Pøtgaard, Vammen pr. Viborg.

BESTYRER



Refstrup, Thorolf, f. 6. Jan. 1894 i Dybe, Søn af Gaardejer Niels Refstrup og Hustru Kristine, f. Nielsen. Gift 10. Okt. 1928 med Else R., f. Jensen.

Elev, A/M Bonnet 1912—14, Vandborg 1914—16, Mejerist, A/M Egtved 1916—17, Lomborg 1919—20 og Bøvling 1920—21, paa Dalum Mælkerskole 1921—22, Mejerist, A/M Phønix i Tim 1922—24, Mejeribestyrer, Vammen A/M 1924. Bronzemedalje og Hædrende Omtale for Smør.

Vattrup Andelsmejeri.

Post- og Jernbaneadresse: Kjellerup. Telefon: Thorning 38.

Oprettet 1889. Ombygning og Udvidelse 1926 under Medvirken af Arkitekt E. V. Lind, Skive. Brandforsikring 90.000 Kr. Ejendomsskyld 10.000 Kr.

148 Leverandører med 1080 Køer, heraf 4 med over 20 Køer, 10 med 4 Køer eller der under.

Reduktaseprøve. Mejeriet deltager i Tuberkulosisens Bekæmpelse. Kulfyring. Elektrisk Belysning. Mejeriet er monteret med Sinus Indvejnings-

vægt (1910), 2 Buaas Bismær Udvejningsvægte (1920), Silkeborg Smørvægt (1910), do. Flødepasteur (1926), Buaas Regenerativapparat (1916), Sabroe Kølemaskine (1909), 2 Titan T. A. 50 Centrifuger (1924 og 26), Silkeborg Kærne, 550 kg (1923), Mjølner Kedel (1907), Marshall Dampmaskine (1906).

Der anvendes 60 % fortinnede og 40 % Aluminiums Transportspande.

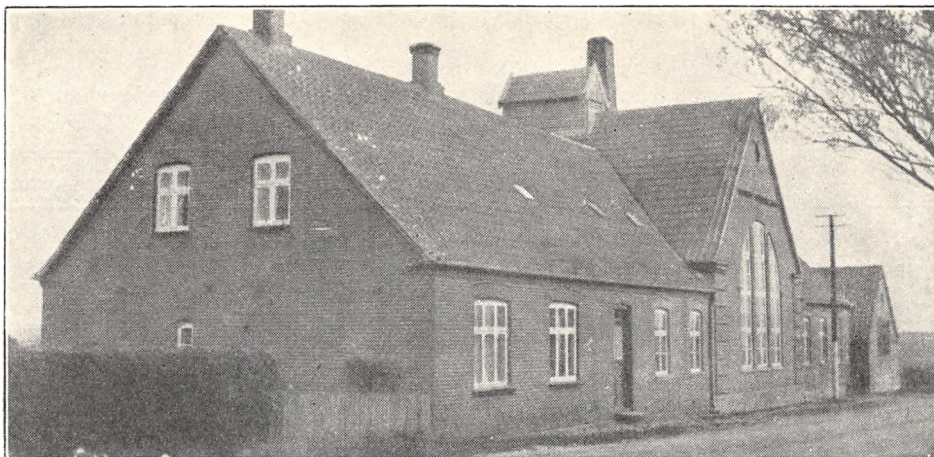

	Indvejet Sød Mælk	Solgt Mælk og Fløde	Smørproduktion
1912—13.....	2.96 Mill. kg	—	117.050 kg
1913—14.....	3.24 —	—	127.080 —
1914—15.....	2.90 —	—	115.130 —
1927—28.....	3.60 —	—	140.000 —
1928—29.....	3.70 —	—	150.366 —
1929—30.....	3.80 —	Hjemmesalg: 400 Ltr. Fl.	157.895 —

Der sælges ca. 1700 kg Smør hjemme, Resten til Opkøber. Ost produceres ikke.

Mejeriet anvender Handelssyre. Fløden synnes i Bassin. Mejeriet har eget Laboratorium. Der afregnes efter Fedtenheder. Personale: Mejeri-

bestyrer, 1 Mejerist, 1 Udvejer, 1 Elev, 1 Kontrolør, Leverandørernes 13 Kuske.

Formanden fører Kasse- og Mejeribestyreren Målkeregnskabet. Regnskabsaar: Oktober til Oktober.

FORMAND



Nielsen, Søren Chr. f.
24. Febr. 1870 i Dollerup,
Søn af Boelsmand Niels
Chr. Nielsen og Hustru
Ane Kirstine, f. Sørensen.
Gift 4. Juni 1909 med Jo-
hanne N., Datter af Gaard-
ejer Laust Witrup og Hu-
stru Maren, f. Andersen.

Uddannet ved Landvæ-
sen, Elev paa Vinding
Høj- og Landbrugsskole
1895—96, Gaardejer. For-

mand for Thorning Kvægavlsforening og Ov-
strup Foderstofforening 1907—12, for Ovstrup
Brugsforening 1919—25, for Vattrup A/M 1909
og for Venstrevælgerforeningen 1916, Medlem af
Thorning Sogneraad 1917, af Bankraadet for
Kjellerup Handels- og Landbrugsbank 1923 og af

Bestyrelsen for Kjellerupkredsens Venstreorgani-
sation 1928.

Adresse: Ulrøgel pr. Kjellerup.

BESTYRER



Christensen, Søren Peder,
f. 8. Aug. 1876 paa Odder
Mark, Søn af Boelsmand
Christen Frederiksen og
Hustru Anna, f. Peders-
datter. Gift 28. Okt. 1902
med Kristiane C., f. Søren-
sen.

Elev paa A/M Mesinge,
Tørring og Truelsdal i
Aagerup ved Holbæk,
Mejerist paa Hadsund By-
mejeri, Mejeribestyrer paa
Vattrup A/M 1. Nov. 1903.

Viborg Andelsmejeri.

Post- og Jernbaneadresse: Viborg. Telefon: Viborg 170.

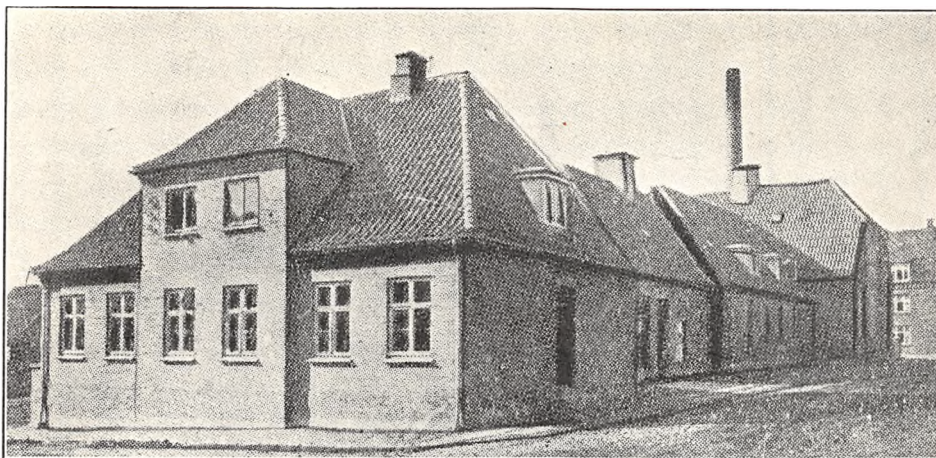

Oprettet 1906 under Medvirken af stedlige Haandværkere. Nybygning 1924 under Medvirken af Arkitekt E. V. Lind, Skive. Beboelsen er særskilt. Brandforsikring 200.000 Kr. Ejendomsskyld 160.000 Kr.

398 Leverandører med 2650 Køer, heraf 60 med over 20 Køer, ca. 30 med 4 Køer eller der under. Heraf ca. 40 Jersey Køer.

Reduktaseprøve. Mejeriet deltager i Tuberkulosisens Bekæmpelse. Kultivering. Elektrisk Belysning.

Mejeriet er monteret med Silkeborg Indvejningsvægt, 6 do. Udvejningsvægte, do. Smørvægt,

do. Flødepasteur og Regenerativapparat, Sabroe Kølemaskine, 2 Titan T. A. 65 Centrifuger, 1 do. Rensecentrifuge (alt 1924), Silkeborg 6-valset 7000 kg Kærne (1930), Sabroe Kedel og Danske Mejeriers Maskinfabriks 35 HK. Dampmaskine (1924), Krüger Iltningsanlæg (1926), Aftapnings- og Flaskevaskemaskine fra Jensen og Andersen.

Der anvendes fortinnede Transportspande. .

Der sælges ca kg Smør i Bysalg, Resten til Grossist. Ost produceres ikke. Der produceres kg Icecream; nyt moderne Anlæg (1931).

Mejeriet anvender Handelssyre. Fløden syrnes i Bassin. Mejeriet har eget Laboratorium. Der

	Indvejet Sød Mælk	Solgt Mælk og Fløde	Smørproduktion
1927—28.	6.8 Mill. kg	—	—
1928—29.	7.5 —	—	—
1929—30.	7.9 —	Detailsalg: 530.815 Kr.	—

FORMAND

Lauersen, Alfred, Gaardejer. Valgt 1. Marts 1931.

Adresse: Loldrupgaard pr. Vejle.

BESTYRER

Christensen, Niels Christian, f. 3. Dec. 1879 i Floes ved Randers, Søn af Gaardejer Nicolai Christensen og Hustru Mariane, f. Nielsen. Gift 26. Sept. 1905 med Johanne C., f. Kopborg.

Elev, A/M Ryomgaard 1898—99, Kongaadal A/M og Esbjerg Mælkeforsyning, Mejerist,



Hvam F/M, Aalestrup og Skovlund ved Vinderup, paa Ladelund Mælkerskole 1903—04, Mejeribestyrer, Hvam F/M 1904—05, Tirstrup F/M 1905—08 og Viborg Andelsmejeri 1. Jan. 1908. Fh. Medlem af Bestyrelsen for Viborgkredsens Mejeristforening. Flere Sølvmedaljer for Smør.

afregnes efter Flødeenheder. Personale: Mejeribestyrer, 4 Mejerister, 1 Elev, Mejeriets 6 Kuske, Leverandørernes 26 do., 1 Kontrol, 1 Spandevasker, 1 Flaskevasker, 1 Karl til Aflæsning, 5 Ekspeditricer. Mejeriet har 31 Forhandlere.

Mejeribestyreren fører Mælke- og Kassereren, Chr. Lautrup, Kasseregnskabet.

I 1915 overtoges Viborg Andelsmælkforsyning. Gaardejer Anders Møller, Gl. Asmild, var Mejeriets Formand 1919 til sin Død 1931.

Vindum Andelsmejeri.

Postadresse: Bjerringbro. Jernbaneadresse: Tange. Telefon: Bjerringbro 66 u.

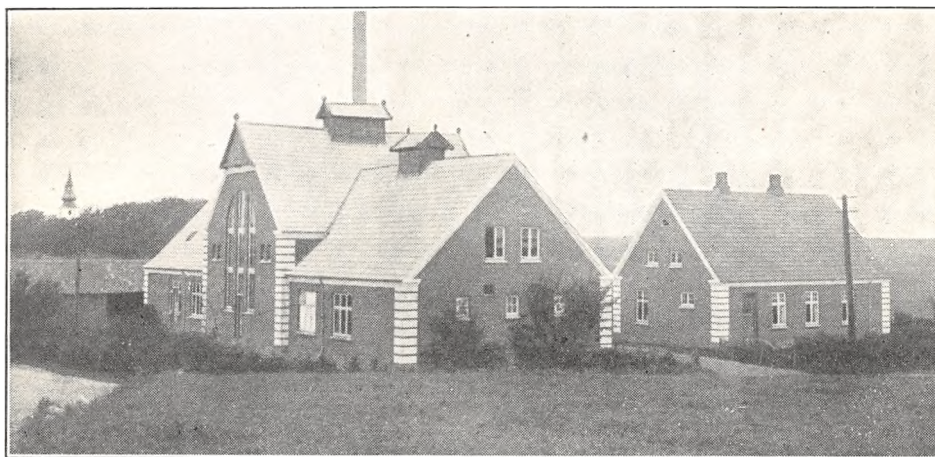

Oprettet 1911 under Medvirken af Arkitekt E. V. Lind, Skive. Beboelsen er særskilt. Brandforsikring 84.000 Kr. Ejendomsskyld 30.000 Kr.

107 Leverandører med 835 Køer, heraf 3 med over 20 Køer, 43 med 4 Køer eller der under.

Reduktaseprøve. Kultyring. Elektrisk Belysning.

Mejeriet er monteret med Silkeborg Indvejningsvægt (1911), 2 Buas Udvejningsvægte

(1920), Silkeborg Smørvægt, do. Koger og Flødepasteur (1911, 27 og 11), do. Forvarner, Sabroe Kølemaskine (1911), 2 Alfa Centrifuger (1926 og 11), Silkeborg Kærne (1928), Sabroe Kedel (1922), Frichs Dampmaskine (1911), Elektromotor til Lys, Træostekar.

Der anvendes ligeligt fortinnede og Aluminiums Transportspande.

	Indvejet Sød Mælk	Solgt Mælk og Fløde	Smørproduktion
1912—13.....	1.40 Mill. kg	—	56.000 kg
1913—14.....	1.45 —	—	56.500 —
1914—15.....	1.50 —	—	58.600 —
1927—28.....	2.13 —	—	84.633 —
1928—29.....	2.28 —	Hjemmes.: 1.180 kg Fl.	92.507 —
1929—30.....	2.41 —	11.250 — s.M.	97.925 —

Der sælges ca. 500 kg Smør hjemme, Resten til Grossist. Der produceres ca. 3000 kg Ost aarlig til Leverandørerne. Til Osten, der fremstilles af raa Mælk, anvendtes der i 1929—30 5.390 kg Sød- og 29.000 kg Skummet- og Kærnemælk.

Mejeriet anvender Handelssyre. Fløden syrnes

i fortinnet Kobberbassin. Der afregnes efter Fedt-enheder. Personale: Mejeribestyrer, 1 Mejerist, 1 Elev, Leverandørernes 10 Kuske.

Formanden fører Kasse- og Mejeribestyreren Mælkeregnskabet. Regnskabsaar: 15. Oktober til 14. Oktober.

FORMAND



Hansen, Martin Karl, f. 25. Juni 1887 i Vindum Sogn, Søn af Gaardejer Mogens Hansen og Hustru Jensine, f. Danielsen. Gift 26. Maj 1911 med Marie H., Datter af Gaardejer Jens Petersen, Vindum, og Hustru Karoline, f. Nielsen.

Uddannet ved Landvæsen, Elev paa Asmildkloster Landbrugsskole

1909—10, Gaardejer 1921. Formand for Tange-Vindum Foderstofforening 1921—27, for Kvægavlsforeningen 1921 og for Vindum A/M 1928, Medlem af Vindum Sogneraad og Kommunekasserer 1929.

Adresse: Vindum pr. Tange.

BESTYRER



Bonde, Alfred Jensen, f. 18. Dec. 1889 i Nimtofte, Søn af Landmand Rasmus Peter Jensen Bonde og Hustru Ane Dorthea, f. Andersen. Gift 14. Juli 1920 med Johanne B., f. de Neergaard.

Elev, Nimtofte A/M, paa Dalum Mælkeriskole 1913—14, Mejerist, Vivild, Bækkelund, Saxild, Hatting og Hornsyld A/M,

Vikar paa Strømmen F/M i Randers, A/M Hatting, Egelund og Hinge under Bestyrernes Indkaldelse til Sikringsstyrken, Mejeribestyrer, Vindum A/M 11. Aug. 1917. Forsøgslaboratoriets Diplom og flere Udmærkelser for Smør, 2 Sølvmedaljer for Ost.

Vinkel Andelsmejeri.

Post- og Jernbaneadresse: Rindsholm. Telefon: Vinkel 9.

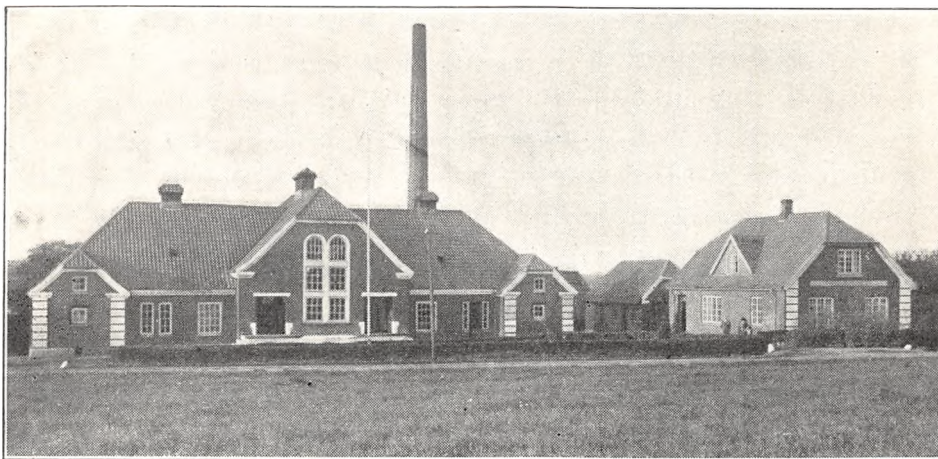

Oprettet 1913 under Medvirken af Arkitekt Søndergaard og stedlige Haandværkere. Beboelsen er særskilt. Brandforsikring 84.000 Kr. Ejendomsskyld 29.000 Kr.

97 Leverandører med 977 Køer, heraf 6 med over 20 Køer, 10 med 4 Køer eller der under.

Reduktaseprøve. Kulfyring. Elektrisk Belysning.

Mejeriet er monteret med Sinus Indvejningsvægt, 2 Buaas Udvejningsvægte, Silkeborg Smørvægt, do. Flødepasteur, Koger og Forvarmer, Sabroe Kølemaskine (alt 1913), Titan Centrifuge (1931), Paasch & Larsen, Petersen Victoria Kærne

(1929), Sabroe Kedel og Alliance Dampmaskine (1913), 1 Dybvandspumpe, amrk. Ostekar.

Der anvendes overvejende fortinnede Transportspande.

Der sælges 1.000 kg Smør hjemme, Resten til Grossist. Der produceres ca. 4000 kg Ost aarlig til Leverandørerne. Til Osten, der fremstilles af raa Mælk, anvendtes der 1929—30 7.560 kg Sød- og 33.550 kg Skummet- og Kærnemælk.

Mejeriet anvender egen Modersyre. Fløden syrnes i fortinnet Kobberbassin. Mejeriet har eget

	Indvejet Sød Mælk	Solgt Mælk og Fløde	Smørproduktion
1913—14.....	1.75 Mill. kg	13.231 kg	67.390 kg
1914—15.....	1.61 —	12.740 —	61.420 —
1927—28.....	2.28 —	18.346 —	90.878 —
1928—29.....	2.58 —	15.243 —	103.750 —
1929—30.....	2.85 —	22.507 —	116.281 —

Laboratorium. Der afregnes efter Fedtenheder.
Personale: Mejeribestyrer, 1 Mejerist, 1 Elev,
Leverandørernes 9 Kuske.

Formanden fører Kasse- og Mejeribestyreren
Mælke-regnskabet. Regnskabsaar: Oktober til Ok-
tober.

FORMAND



Christensen, Jørgen Chri-
stian, f. 28. Febr. 1880 i
Vejrum, Søn af Gaardejer
Thomas Christensen og
Hustru Jensine, f. Christen-
sen. Gift 21. Okt. 1904 med
Kristiane C., f. Christen-
sen.

Uddannet ved Landvæ-
sen, Elev paa Testrup Høj-
skole 1899—1900, Gaard-
ejer 1904. Sognefoged 1922,
Medlem af Menigheds-
raadet, af Bestyrelsen for Vinkel A/M 1928, For-
mand 1930.

Adresse: Vigstrupgaard pr. Vejrumbro.

BESTYRER



Jensen, Magnus, f. 31.
Jan. 1900 i Voldum, Søn
af Husmand Søren Peter
Jensen og Hustru Lene, f.
Mogensen. Gift med Thy-
ra J., f. Skallerup.

Elev, A/M Bangskilde
og Vivild, paa Ladelund
Mælkeriskole 1922—23,
Mejerist, Hadsten F/M,
Fjellerup A/M, Vikar i
Aarhus-Skanderborgkred-
sen, Mejerist, A/M Birke-
høj, Mejeribestyrer, Vinkel A/M 1. Maj 1928. Re-
visor i Brugsforeningen 1930.

Andelsmejeriet Økilde.

Post- og Jernbaneadresse: Kjellerup. Telefon: Vinderslev 20.

Oprettet 1890. Ombygning 1908 og 31 under
Medvirken af Arkitekt E. V. Lind, Skive, og In-
geniør Zeuthen, Silkeborg. Beboelsen er sær-
skilt. Brandforsikring 199.945 Kr. Ejendomsskyld
endnu ikke ansat efter Ombygning.

289 Leverandører med 2200 Køer, heraf 4 med
over 20 Køer, 82 med 4 Køer eller der under.

Reduktaseprøve. Fyring med Kul. Elektrisk Be-
lysning.

Mejeriet er monteret med Silkeborg Indvej-
ningsvægt, 2 do. Udvejningsvægte (1931), do.
Smørvægt (1930), do. Ostevægt (1915) og Plade-
pasteur samt Flødekoger (1931), Sabroe Køle-
maskine (1908), 3 Titan Centrifuger, 5000 kg,
3250 kg og 2500 kg (1931, 14 og 28). 2 Silke-
borg Kærner (1929 og 31), Sabroe Kedel
(1931), Alliance Dampmaskine, 1 Sød-mælkspumpe,

1 Skummetmælks- og 1 Brøndvandspumpe samt
1 Damppumpe til Hævning af Syrningsbassin,
Silkeborg Ostekar (alt 1931).

Der anvendes overvejende fortinnede Transport-
spande.

Til Osten, der fremstilles af raa Mælk, an-
vendes 200.000 kg Sød-, Skummet- og Kærnemælk.
Osten sælges til Leverandørerne.

Mejeriet anvender Handelssyre. Fløden synes i
Bassin. Mejeriet har Syrningsanlæg for Skummet-
mælken og Laboratorium. Der afregnes efter
Fedtenheder. Personale: Mejeribestyrer, 3 Meje-
rister, 1 Elev, 1 Laborant, Leverandørernes 23
Kuske.

Mejeribestyreren fører Mælke- og Formanden
Kasseregnskabet. Regnskabsaar: Oktober til Ok-
tober.

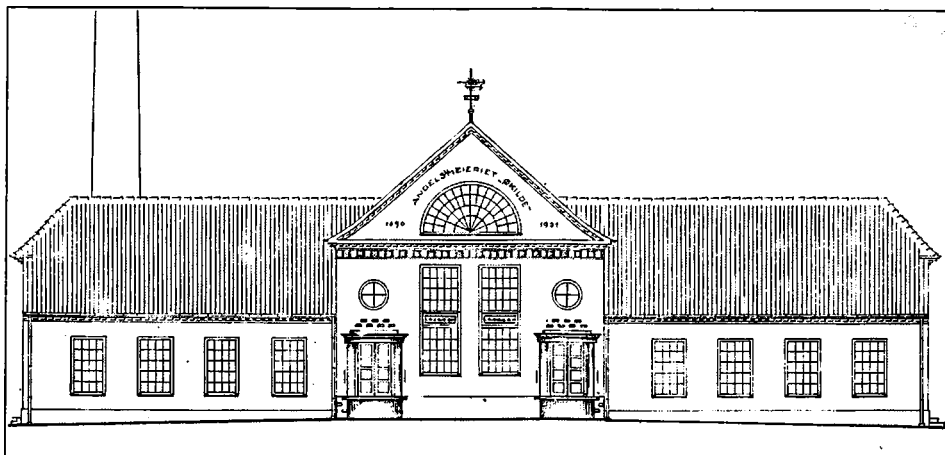

	Indvejet Sød Mælk	Solgt Mælk og Fløde	Smørproduktion
1912—13.....	4.71 Mill. kg	—	186.830 kg
1913—14.....	5.09 —	—	203.108 —
1914—15.....	4.58 —	—	181.680 —
1927—28.....	6.08 —	—	248.194 —
1928—29.....	6.21 —	Hjemme- og Bysalg:	254.318 —
1929—30.....	7.16 —	38.665 kg	298.197 —

Der sælges ca. 1500 kg Smør hjemme, ca. 380 kg i Bysalg, Resten til Grossist.

	1927—28	1928—29	1929—30
10 og 20 % Ost.....	ca. 11.000 kg	ca. 11.000 kg	10.736 kg

FORMAND



Jensen, Peter Nørskov, f. 9. Jan. 1863 i Elkær, Søn af Gaardejer Peter Jensen og Hustru Mette Marie, f. Nørskov. Gift 23. Marts 1900 med Ane J., f. Christensen.

Uddannet ved Landvæsen, Gaardejer 1892. Sognefoged 1904—21, fh. Tiendekommissær, Formand for A/M Økilde 1890, Formand for Voldgiftsraadet i Tvistigheder ved Husdyrhandler. Adresse: Vinderslev pr. Kjellerup.

BESTYRETER



Nielsen, Karl, f. 22. Nov. 1895 i Ask, Søn af Skrædermester S. H. Nielsen og Hustru Karoline, f. Rasmussen. Gift 30. Dec. 1921 med Kirstine N., f. Christensen.

Elev, A/M Assedrup 1911—14, Vejstrup 1914—15, Mejerist, A/M Bringstrup 1915—16, Bredtved 1916—17, Alhøj 1918, Ørum 1918—21, paa Ladelund Mælkeriskole 1920—21, Mejeribestyrelse, A/M Rind 1921, Økilde 1. Nov. 1930. Guldur fra Danish Dairies 1929 samt Sølv- og Bronzemedaljer for Smør.

Ørum Andelsmejeri.

Postadresse: Ørum, Sønderlyng. Jernbaneadresse: Ørum. Telefon: Ørum 45.

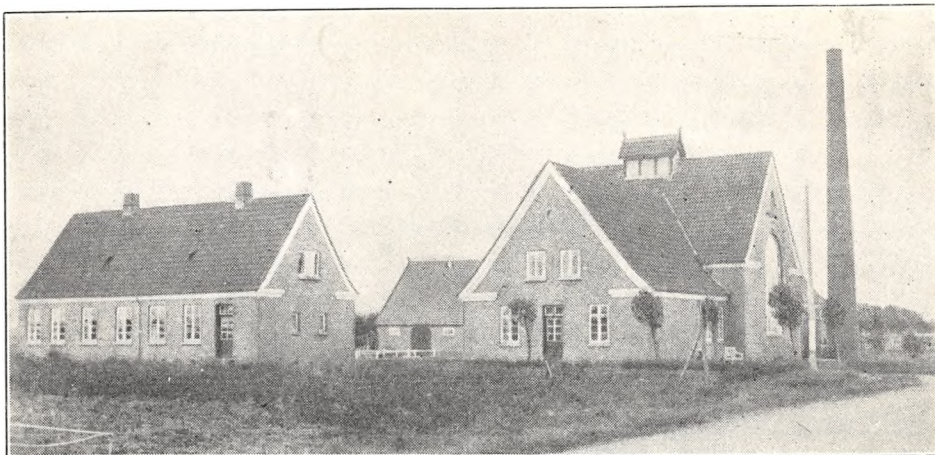

Oprettet 1918 under Medvirken af Arkitekt E. V. Lind, Skive, og Statskonsulent N. Pedersen, Struer. Beboelsen er særskilt. Brandforsikring 113.000 Kr. Ejendomsskyld 37.000 Kr.

205 Leverandører med 1750 Køer, heraf 6 med over 20 Køer, 21 med 4 Køer eller der under. 4 Jersey Køer.

Reduktase-, Lugt- og Smagsprøve. Mejeriet er i Mælkebedømmelsesforening og deltager i Tuberkulose Bekæmpelse. Kulfyring. Elektrisk Belysning.

Mejeriet er monteret med Silkeborg Indvejningsvægt, Buaas Udvejningsvægt, Silkeborg Smørvægt (alt 1918), Danske Mejeriers Maskinfabriks Pasteur og Regenerativapparat (1918 og 29), Sabroe Kølemaskine (1918), 2 Alfa Centrifuger 4000 kg og 10.000 kg (1918 og 29), Hamlet Kærne, D. M. M. Kedel, do. Dampmaskine og 1 do. hydraulisk Pumpe (alt 1918), Træostekar (1928).

Der anvendes hovedsagelig fortinnede Transportspande.

	Indvejet Sød Mælk	Solgt Mælk og Fløde	Smørproduktion
1928.....	4.65 Mill. kg	—	186.628 kg
1929.....	5.02 —	Hjemmesalg: 9.786 kg	203.871 —
1930.....	5.34 —	Bysalg: 40.152 —	217.012 —

Der sælges ca. 1050 kg Smør hjemme, ca. 750 kg i Bysalg, Resten til Grossist.

	1927—28	1928—29	1929—30
20 og 30 % Ost.....	31.468 kg	32.340 kg	30.646 kg

Der sælges ca. 5200 kg Ost en detail paa Mejeriet, ca. 7550 kg til Leverandører, Resten til Grossist. Til Osten, der fremstilles af raa Mælk, anvendtes i 1929—30 112.075 kg Sød- og 185.450 kg Skummet- og Kærnemælk. Afkøling af Lageret ved Luft.

Mejeriet anvender Handelssyre. Fløden syrnes i Bassin. Der afregnes efter Flødeenheder. Personale: Mejeribestyrelse, 3 Mejerister, 1 Medhjælper, Leverandørernes 16 Kuske.

Mejeribestyrelsen fører Regnskaberne. Regnskabsaar: Kalenderaaret.

FORMAND



Lüttichau, Christian, f. 4. Nov. 1895 paa Viskum, Søn af Kammerherre, Stamhusbesidder Hans Helmuth Lüttichau og Hustru Fanny, f. Fønss. Gift 12. Aug. 1921 med Vibeke L., Datter af Kaptajn Frederik Schack v. Brockdorff og Hustru Adelheid, f. Kaas.

Student fra Ordrup Gymnasium 1915, cand. phil. 1916, Stamhusbesidder 1921, Løjtnant i Livgarden 1925, Hofjægermester 1929, driver selv Hovedgaardene Tjele, Vingegaard, Tjele Hede- gaard og Flarupgaard. Formand for Tjele m. fl. Sognes Sparekasse 1921 og for Ørum A/M 1926, Vicepræsident i Understøttelsesforeningen for jydsk Landmænd og deres Efterladte, Medlem af Bestyrelserne for A/S Plantageselskabet Sønderjylland, for A/S De danske Spritfabriker samt for Hagelska- deforsikringsforeningen for Nørrejylland, Medlem af Værgeraadet, af Repræsentantskabet for Det

danske Hedeselskab, af Tjele-Nørre Vinge Sog- neraad 1929.

Adresse: Tjele pr. Ørum Sønderlyng.

BESTYRER



Pedersen, Peder Chri- stian, f. 10. Juli 1889 i Nr. Rind, Søn af Gaardejer Niels Pedersen og Hustru Ane Elisabeth, f. Sørensen. Gift 27. Okt. 1914 med Kir- stine P., f. Larsen.

Elev, A/M Viborg 1906 —07 og Aalestrup, Meje- rist, A/M Krarup og Rød- kjærnsbro, paa Hadsten Højskole 1910—11, Meje- rist, Rødding A/M, paa Ladelund Mælkeriskole 1912—13, Mejerist, Mæl- keriet Enigheden i Randers, Vikar i Grenaa- egnens Vikarforening 1914, Mejeribestyrer, Thy- sting A/M 1914—18, Ørum A/M 1918. 2 Diplo- mer fra Forsøgslaboratoriet, Guldmedalje og Ærespræmie for Ost, 10 Sølv- og 3 Bronze- medaljer, flere Hædrende Omtale og 24 Sølv- præmier fra Mejeriforeningen for Smør og Ost.

Østerbølle Andelsmejeri.

Post- og Jernbaneadresse: Aalestrup. Telefon: Bygum 13.

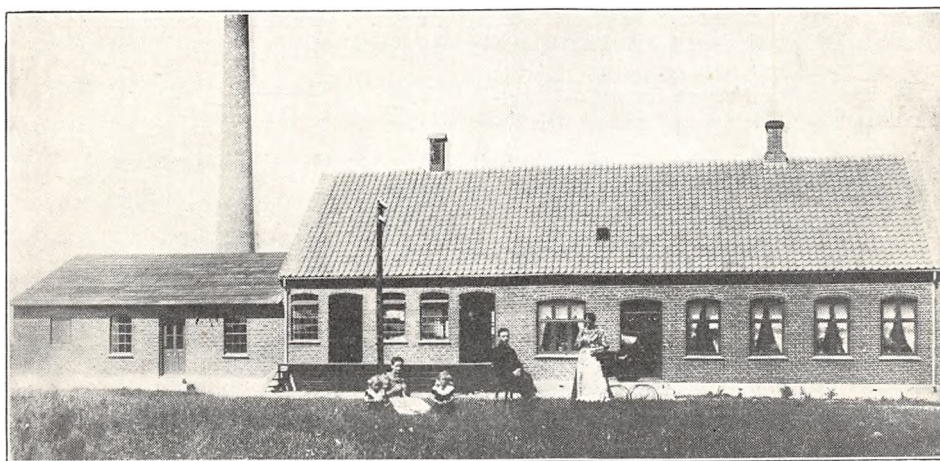

Oprettet 1908 under Medvirken af stedlige Haandværkere. Arbejder ikke Søn- og Hellig- dage. Brandforsikring 25.000 Kr. Ejendoms- skyld 25.000 Kr.

100 Leverandører med 743 Køer, heraf 2 med over 20 Køer, 34 med 4 Køer eller der under. Reduktaseprøve. Kulfyring. Elektrisk Belysning. Mejeriet er monteret med Sinus Indvejnings-

	Indvejet Sød Mælk	Solgt Mælk og Fløde	Smørproduktion
1912—13.....	0.74 Mill. kg	—	28.140 kg
1913—14.....	0.89 —	—	34.160 —
1914—15.....	0.85 —	—	32.090 —
1927—28.....	1.02 —	—	60.568 —
1928—29.....	1.09 —	—	63.730 —
1929—30.....	1.76 —	Hjemmesalg: 3.412 kg	70.944 —

vægt (1908), Bismær Udvejningsvægt (1920), Sabroe Kølemaskine (1927), Titan Centrifuge (1926), Silkeborg Kærne, brugt (1929), Sabroe Kedel og Caroc & Leth Dampmaskine (1908).

Der anvendes overvejende fortinne Transportspande.

Der sælges ca. 100 kg Smør hjemme, Resten til

Eksportforening. Ost produceres ikke.

Mejeriet anvender Handelssyre. Fløden syrnes i Aluminiumsbassin (1929). Der afregnes efter Flødeenheder. Personale: Mejeribestyrer, 1 Mejerist, Leverandørernes 10 Kuske.

Mejeribestyreren fører Regnskabet. Regnskabsaar: Maj til Maj.

FORMAND



Dahlsen, Dahl, f. 1. Juni 1878 i Østerbølle, Søn af Gaardejer Christen Dahlsen og Hustru Petrine, f. Larsen. Gift 21. April 1910 med Karen D., Datter af Gaardejer Niels Poulsen, St. Binderup, og Hustru Ane Kirstine, f. Jensen.

Uddannet ved Landvæsen, Elev paa Haslev Højskole 1898—99, Gaardejer

1905. Medlem af Østerbølle Sogneraad 1909—20, Sogneraadformand 1912—20, Medlem af Vægeraadet 1909—13, Formand for Vesthimmerlands Hesteavlforening, for Østerbølle A/M 1908—13, 1919—21, paany 1922, Revisor i Aalestrup Landbobank, Medlem af Bestyrelsen for Aars Andelslagteri, Medlem af Vesterbølle Sogneraad, Sogneraadformand og Medlem af Skolekommissionen 1920.

Adresse: Cillesborg, Glerup pr. Gedsted.

BESTYRER



Dyrholm, Kristen Nielsen, f. 2. Febr. 1878 i Favsing, Søn af Landmand Peder Nielsen Dyrholm og Hustru Karen, f. Gormsdatter. Gift 29. April 1902 med Mikkeline D., f. Nielsen.

Elev, A/M Raastedbro, paa Ribe Mælkeriskole 1899—1900, Mejerist, A/M Stjernholm, Morup Mølle, Fousing A/M, Danhøj,

Nees, Damsgaard Mølle og Christianslund v. Herning, Mejeribestyrer, A/M Store Binderup 1901—08, paa Østerbølle A/M 1. Maj 1908. Medlem af Vægeraadet. 3 Bronzemedaljer for Smør.

FAGLÆRTE MEJERISTER
ARBEJDENDE I
VEJLE, RINGKØBING, AARHUS
OG VIBORG AMTER

Biografiske Data.



Aagaard, Aage Nielsen, f. 8. Juni 1903 i Bøstrup, Søn af Mejeribestyrer S. N. Aagaard, Thorsø, og Hustru Simonine, f. Rasmussen.

Elev, A/M Thorsø 1919—20, Brattingsborg 1920—21, Madebjerggaard 1921—22, Tørring 1922—23, Mejerist, A/M Bøgelund v. Hadsten 1923—26, Skjød v. Skovlund 1926—

28, paa Ladelund Mælkeriskole 1928—29, Mejerist, A/M Østbirk 1929—31, Klovborg 1931. Bestyrelsesmedlem i Danske Landmejeristers Forbunds Horsenskreds.

Aagaard, Carl Nielsen, f. 22. Febr. 1905 i Bøstrup, Søn af Mejeribestyrer S. N. Aagaard, Thorsø, Andelsmejeri, og Hustru Simonine, f. Rasmussen.

Elev, A/M Thorsø og Trolleborg, paa Ladelund Mælkeriskole 1928—29, Mejerist, Videmark, Munkebo-Drigstrup og Brolund A/M, Første-mejerist, Drøsbro A/M 1. Sept. 1930.



Aakjær, Jens Peter, f. 25. Juli 1878 i Fly, Søn af Gaardejer Jens Peter Aakjær og Hustru Katrine Margrethe, f. Jepsen. Gift 27. April 1909 med Jenny Marie A., f. Christensen.

Elev paa Trevad A/M, Mejerist paa flere Mejerier, paa Ladelund Mælkeriskole 1905—06, Bogholder paa Mejeriet Vesterbro, Aarhus, 1906.



Aarvang, Peder Morratz, f. 26. Juni 1903 i Sjørslev, Søn af Landmand Johannes Aarvang og Hustru Mariane, f. Mogenssen.

Elev paa A/M Ørum og Rødkjærsbro, paa Ladelund Mælkeriskole, Mejerist paa A/M Højslev, Økilde, Levring og Sdr. Rind, paa Tjørring A/M 1930.

Adamsen, Albert Christian, f. 8. Juli 1907 i Roslev, Søn af Landmand Chr. Adamsen og Hustru Jacobine, f. Mortensen.

Elev, A/M Dagsvad 1925—26, Sønderving 1926—29, Pandrup 1929—30, Første-mejerist paa A/M Korsvang 1930.

Ahrens, Christian, f. 24. Juni 1899 i Ølstedbro, Søn af Mejeriejer Sophus Ahrens og Hustru Marie, f. Mortensen. Gift med Karen A., f. Nielsen.

Elev, Søvind A/M i 2 Aar, Bygholm F/M i 2 Aar, Mejerist paa Bygholm F/M i 3 Aar, Første-mejerist paa Horsens Mælkeforsyning 1912.

Amstrup, Jens Sørensen, f. 1. April 1909 i Haldum, Søn af Centralbestyrer Magnus Sørensen Amstrup og Hustru.

Elev paa A/M Korsholm 2 Aar, Vorvadsbro 1 Aar og Fjordsminde 1 Aar, Mejerist paa A/M Fjordsminde ved Ulfborg 1930.



Andersen, Anders, f. 13. Jan. 1899 i Viborg Domsogn, Søn af Landmand Jacob Andersen og Hustru Trine, f. Axelsen.

Elev, A/M Thisted og Bjerring, Mejerist, A/M Løgstrup og Vinkel, Førstemejerist, A/M Grundvad, Nøddelund 1926.



Andersen, Anders Peter, f. 19. Okt. 1907 i Haslerii, Aalborg, Søn af Lærer Johan Andersen og Hustru Anna Mette, f. Nielsen.

Elev, A/M Elinelund v. Støvring 1925—28, Nørrevang v. Faarvang 1928—29, Mejerist paa sidstn. Mejeri 1929.

Andersen, Anker, f. 5. April 1896 i Favsing, Søn af Uddeler Christen Andersen og Hustru Elisabeth, f. Jensen. Gift 3. April 1920 med Alma A., f. Nielsen.

Elev paa A/M Allingaabro 1910—12, Fælleshaab i Rødby 1912—13, og Grenaa 1913—14, Mejerist, A/M Møllerup 1914, Birkehøj 1914—15, Gjerrild 1916—17, Glæsborg 1917—18, Fausing 1918—19, Mejerist paa Fællesforeningen for Danmarks Brugsforeningers Margarinefabrik i Viby ved Aarhus 1919.



Andersen, Asger Christian, f. 12. Febr. 1910 i Marskendal A/M, Søn af Mejeribestyrelse Christian Andersen og Hustru Sine, f. Mikkelsen.

Elev paa Flemming Efterskole 1925—26, paa A/M Marskendal, Alhøj, Stilling og Marskendal, Mejerist, A/M Alhøj og Marskendal, Smørmejerist,

Mejeriet Gjesing-Skovly 1929.



Andersen, Bro, f. 11. Maj 1907 i Ranum, Søn af Landmand A. Stoffersen Andersen og Hustru Metta, f. Christensen.

Elev, A/M Ullits, Them og Hinge, Mejerist, A/M Strandby, Førstemejerist paa Fjeldsø A/M 1. Nov. 1929.

Andersen, Erik Dan, f. 4. Aug. 1912 i Purhus, Søn af Mejeribestyrelse Andersen, Danhøj Andelsmejeri, og Hustru Katrine.

Elev paa Vrinner's F/M og Fredensborg A/M, paa Drøsbro A/M 1. Nov. 1930, Mejerist 1931.



Andersen, Ejnar, f. 1. Dec. 1910 i Aarhus, Søn af Mejerist Laurs Andersen og Hustru Ane, f. Knudsen.

Elev, A/M Bøgekilde 1926—28, Marslev 1928—29 og Nørager 1929—30, Mejerist paa A/M Balling 1930.



Andersen, Frederik Kastbjerg, f. 29. Jan. 1908 i Grene Sogn, Søn af Købmand Ove Kastbjerg Andersen og Hustru Dorthea, f. Jensen.

Elev, A/M Billund og Ødsted, Mejerist paa Egtevad A/M 1928.

Andersen, Hans Christian, f. 27. Febr. 1907 i Hobro, Søn af Landmand Frederik Andersen og Hustru Cecilie Marie, f. Hansen.

Elev, Mejeriet Aalykke i Hobro, A/M Sædager, Mejerist, A/M Ørsted, Hjarup, Vedbæk v. Hobro, Førstemejerist paa A/M Granly v. Bjertringbro 1930.

Andersen, Jens Peter, f. 9. Maj 1906 i Lydom, Søn af Gaardejer Jens Andersen og Hustru Jensigne, f. Andersen.

Elev paa Lydum A/M 1921—23, Hougaard 1923—24 og Kærbæk 1924—25, Mejerist paa sidstnævnte 1925—27, paa Djursland Højskole 1927—28, Mejerist paa A/M Auning 1928—29 og Fjaltring 1930.

Andersen, Knud, f. 24. Dec. 1896 i Gjødvad, Søn af Gaardejer Jens Andersen og Hustru Ane, f. Dahl.

Elev, A/M Jebjerg 1914—15, Højslev 1915—16, Soldat 1916—18, Elev, A/M Sevel 1918—19, Birkehøj 1919, Mejerist paa Rødding A/M 1919—22, paa Ladelund Mælkerskole 1922—23, Mejerist,



Balling A/M 1923—26, Vikar i Viborg Amt 1926—29, Mejerist, A/M Møldrup 1929—30, Nord-salling 1930.



lager i Aarhus 20.

Andersen, Laurs Marius, f. 28. Aug. 1875 i Udby, Søn af Tømrer Laurits Andersen og Hustru Maren, f. Thomsen. Gift 23. Okt. 1908 med Kirstine A., f. Knudsen.

Elev, A/M Torslev, Mejerist, A/M Brumlund, paa Mejeriet Vesterbro i Aarhus og paa Gjeding A/M, paa Trifoliums Oste-lager i Aarhus 20. Jan. 1920.

Andersen, Marinus, f. 26. Maj 1899 i Tise, Søn af Lars Andersen og Hustru Marie.

Elev paa A/M Ramsing, Brodal, Hannerup og Tylstrup, Mejerist paa A/M Nees, Tarm, Bedder, Ørbæk og Urup, paa Dalum Mælkeriskole, Mejerist paa A/M Aalykke ved Kibæk 1929.

Andersen, Marius, f. 24. Febr. 1893 i Græstrup, Søn af Boelsmand Andreas Andersen og Hustru Johanne, f. Frederiksen.

Elev, A/M Søbæk 1910—12, Østbirk 1912—14, Mejerist A/M Østbirk 1914—17, Bjerregrav 1917—18, Veflinge 1918—19, paa Ladelund Mælkeriskole 1919—20, Mejerist, A/M Gjerlev 1920—21, Hammerum 1921—27, Kristianshaab 1928—30, Silkeborg Mælkeforsyning 1930.

Andersen, Martin, f. 21. Febr. 1908 i Horsens, Aalborg Amt, Søn af Gaardejer Jens Andersen og Hustru Larsine, f. Vester-gaard.

Elev, Aabybro og Karup Andelsmejerier, Fæbro F/M, Mejerist, A/M Vejby, Morild, Frederiks, Højen 1930.

Andersen, Mourits Bech, f. 2. Nov. 1905 i Vissing, Søn af Brugsforenings-uddeler Anton Andersen og Hustru Marie, f. Møller.

Elev paa A/M Ørup 1923—25, Ølstedbro 1925—26 og Ejby 1926—27, Mejerist paa sidstn. 1927—28, Ørup 1928—29, paa Ølstedbro 1929.

Andersen, Niels Chr., f. 30. Juli 1909 i Blendstrup, Søn af Kristen Andersen og Hustru Jensine, f. Andersen.

Elev, A/M Bækgaard 1925—28, Ødis 1928—29, Aagaard 1929, Mejerist paa Aagaard A/M 1929.

Andersen, Niels Ivar, f. 26. Nov. 1906 i Albæk Sogn, Søn af Gaardejer Lars Andersen og Hustru Anna Cecilie, f. Jensen.

Elev, A/M Tovbro 1925—27, V. Hassing 1927—28, Bjørnkær 1928—29, Mejerist, A/M Vorvadsbro 1929—30, Barrit 1930.

Andersen, Otto Alfred, f. 24. Nov. 1909 i Østerbølle, Søn af Gaardejer Anders Christian Andersen og Hustru Ane Kirstine, f. Fruergaard.

Elev paa Andelsmejeriet Østerbølle og Vindblæs, Førstemejerist paa A/M Lykkens Prøve 1. Nov. 1930.

Andersen, Peder Sigfred, f. 26. Marts 1907 i Sdr. Felding Sogn, Søn af Gaardejer Chr. M. Andersen og Hustru Mine, f. Jørgensen.

Elev paa A/M Havnstrup og Troldhede, Mejerist paa A/M Hvalpsund og Munklinde, paa Dalum Mælkeriskole 1928—29, Mejerist paa A/M Sole 1930.



Andersen, Rasmus Martin, f. 2. Sept. 1902 i Brigsted, Søn af Købmand A. Andersen og Hustru Margrethe, f. Christensen. Gift 11. Juli 1926 med Olga Marie A., f. Winther.

Elev, A/M Sole 1920—22, Bredal 1922—24, Mejerist, Vindum A/M 1924—25, Krusaa Margarinefabrik 1925—26, Privatvikar 1926—31, Kedelpassercertifikat 1929, Fyrbøder paa Andelsmejeriet Økilde 1931.



Andersen, Valdemar, f. 31. Marts 1905 i Bramminge, Søn af Murer Jens Christian Pedersen og Hustru Dorthea, f. Clemmensen.

Elev, A/M Christianslund, Bjørnkær og Durup, Mejerist, Herborg A/M, paa Dalum Mælkeriskole 1929—30, Førstemejerist paa Borriss A/M 1930.



Andersen, Vilhelm Frederik, f. 23. April 1908 i København, Søn af Vægter Hans Chr. Andersen og Hustru.

Elev, A/M Haslev i 2 Aar, Trifolium i Haslev i 1 Aar, Borup i 1 Aar, Mejerist, A/M Bastrup 1927—28, Vesterlykke 1928.



Andreasen, Harald, f. 22. Febr. 1902 i Grynderup, Søn af Landmand Laur. Andreasen og Hustru Anna, f. Jensen.

Elev paa A/M Alfaholm og Harken, paa Ladelund Mælkeriskole 1926—27, Mejerist paa A/M Hamlet, Vindinge og Juelsminde, paa Stauning A/M 1929. Medlem af Bestyrelsen for Danske Landmejeristers Forbunds Afdeling.

Ardal, Chresten Plougmann, f. 14. Juni 1896 i Nr. Nissum, Søn af Gaardejer Peder Gamstrup Ardal og Hustru Marie, f. Plougmann. Gift 30. Aug. 1925 med Anna A., f. Mouritzen.

Elev, Vejrum A/M, Struer Mejeri, Aalborg Mælkekompagni, Mejerist, Skelund A/M, Førstemejerist, Struer Mejeri 1918.



Askholm, Eyvind Valdemar, f. 27. Okt. 1906 i Ørsted, Søn af Mejeribestyrer Peder Askholm og Hustru Anna Sofie, f. Pedersen.

Præliminæreksamen 1923, Elev, Ørsted, Kaløvig og Korslunde A/M, Mejerist, A/M Bjerregrav og Tejbjerg, Førstemejerist paa Gaarde A/M 1930, paa Haarby A/M, Aarhus Amt, 1. Jan. 1931.



Askholm, Svend Edvard Rasmussen, f. 13. Dec. 1904 i Ørsted, Søn af Mejeribestyrer Peder Rasmussen Askholm og Hustru Anna Sofie, f. Pedersen.

Elev paa A/M Ørsted 1918—20, Vivild 1920—22, Lykkesholm 1922—23, Mejerist, A/M Korslund 1923—24, Soldat 10 Mdr., Mejerist, A/M Haarby 1925—28, paa Ladelund Mælkeriskole 1928—29, Førstemejerist paa A/M Aldrup 1929.



Bak, Holger Nielsen, f. 11. Maj 1901 paa Linaa, Søn af Husmand Tage Bak og Hustru Aboline, f. Pedersen. Gift 16. Dec. 1930 med Kirstine B., f. Sørensen.

Elev, A/M Voel 1917—18, Serup 1918—19, Them 1919—20 og Stokkemarke 1920—21, Mejerist, A/M Serup 1921—24, Hinge 1924—26 og Grundvad 1926—29, paa Ladelund Mælkeriskole 1929—30, Mejerist, Durup A/M 1930.



Barsøe, Hans Peter, f. 30. Okt. 1909 i Bramdrupdam, Søn af Murermester Christian Barsøe og Hustru Kirstine, f. Rødt næs.

Elev, A/M Aagaard, Ødis Sogns, Rinkenæs, Førstemejerist paa Lihmskov A/M 1928.



Bech, Carl, f. 27. Maj 1907 i Kokholm, Søn af Landmand Jens Bech og Hustru Kristiane, f. Hansen.

Elev paa Thisted A/M v. Viborg 1925—27 og Korsvang A/M 1927—29, Mejerist paa sidstn. 1929—30, paa Daugbjerg A/M 1. Aug. 1930.



Berthelsen, Frands Jes-sen, f. 14. Maj 1905 i Blaa- vand, Søn af Gaardejer Jens Berthelsen og Hustru Mette, f. Jensen. Gift 30. Nov. 1929 med Jenny B., B., f. Paulsen.

Elev paa A/M Sdr. Omme 1922—25, Nr. Nebel 1925, Sdr. Omme 1925—26, Mejerist paa A/M Stakroge 1926—28, paa Ladelund Mælkeriskole 1928—

29, Mejerist paa Ebeltoft og Sdr. Omme Andelsmejeri 1929.



Bech, Gustav Bernhardt Godtlieb, f. 25. Jan. 1907 i Ringe, Søn af Arbejdsmand Hilbert Bech og Hustru Anna, f. Larsen.

Elev, A/M Gammelby 1923—25, Egedal 1925—26, Bukkedal 1926—27, Mejerist, A/M Hellevad 1927—29, ved Landvæsen 1929—30, Mejerist, A/M Juelsminde 1930, Barrit 1930.



Blond, Alfred, f. 21. Aug. 1900 i Gaarslev, Søn af Abraham Blond og Hustru Hyldeborg. Gift med Øllegaard B., f. Vestergaard.

Elev paa Gaarslev og Karup Andelsmejerier. Mejerist, A/M Hodsager og Andst, Mejerist, A/M Sølund, Gaarslev og Hundested F/M, Vikar i 4 Aar, Mejerist paa A/M Lønborg 1924. Formand for

Danske Landmejeristers Forbund, Ringkøbing søndre Kreds.



Bertelsen, Carl, f. 3. Sept. 1894 i Ildved, Søn af Husejer Søren Bertelsen og Hustru Marta, f. Sørensen. Gift 11. Febr. 1919 med Katrine Marie B., f. Lauridsen.

Elev paa A/M Svanholm, Marbjerg og Damvad, Mejerist paa A/M Solbjerg v. Nykøbing M., Durup og Bakkely, paa Mejeriet Svanholm 1917. Tillige Landmand.



Boesen, Anton, f. 5. Dec. 1904 i Sdr. Bork, Søn af Anton Sofus Boesen og Hustru.

Elev, A/M Sdr. og Nr. Bork, Henne, Bramdrupdam, Mejerist, A/M V. Nebel, paa Ladelund Mælkeriskole, Mejerist paa Sdr. og Nr. Bork A/M 1928.



Bertelsen, Johannes Le-ventin Christian, f. 24. Juni 1896 i Brande, Søn af Gaardejer Bertel A. Bertelsen og Hustru Ane Marie, f. Petersen. Gift 18. Nov. 1925 med Anna Christine B., f. Jensen.

Elev, Skibet og Vejle A/M, Mejerist, Horsens A/M, Maypole i England, Cooperative Wholesale i England, Førstemejerist paa Vejle A/M 1920.



Bonderup, Søren Ma-rius, f. 4. Juli 1907 i Nøvling, Søn af Arbejdsmand Christen Bonderup og Hustru Inger Marie, f. Sørensen.

Elev, A/M Gudumholm 1923—24, Ferslev 1924—25, Bakholt 1925—27, Mejerist, A/M Hammel 1927—28, Assens v. Mariager 1928—29, Vikar paa Langeland, Mejerist paa A/M Glud 1929.

Borum, Harald, f. 27. Aug. 1909 i Bækmarksbro, Søn af Cyklehandler Johan Borum og Hustru Kathrine, f. Thing.

Elev paa A/M Borris 1925—27, Spjald 1927—28 og Stadil 1928—29, Mejerist paa Stadil A/M 1929.



Boysen, Frode, f. 1. Juni 1908 i Gørding, Søn af Handelsmand Peter Boysen og Hustru.

Præliminæreksamen 1924, Elev paa A/M Møgelkilde, Ølstedbro og Munkebo, Mejerist paa Kolding Handelsmejeri, paa Korneskolen 1929—30, Første-mejerist paa Kolding Handelsmejeri 1930.



Brems, Johannes Ove Kring, f. 2. Aug. 1912 i Kaslund, Søn af Lærer M. Brems og Hustru Dorthea, f. Kring.

Elev paa Kaslund og Nonnebjerg Andelsmejerier, Mejerist paa A/M Nonnebjerg ved Skanderborg 1931.



Bruno, Anker, f. 19. April 1909 i Torrild Sogn, Søn af Rutebilejer Otto Bruno i Odder og Hustru Anna, f. Mikkelsen.

Elev paa A/M Gjesing-Skovly 1925—27, Nederholm 1927—30, Soldat 8 Mdr., Mejerist paa A/M Aldrup 1930.



Brunsgaard, Jens Kastberg, f. 29. Maj 1907 i Dybe ved Bonnet, Søn af Landmand P. Kastberg og Hustru.

Elev paa A/M Holmgaard og Bøvlingbjerg, 2 Aar hvert Sted, Mejerist, A/M Over Feldborg 1 Aar og Rødding 1/2 Aar, paa

Rødding Højskole 1928—29, Privatvikar i Ringkøbing Amt, Førstemejerist paa A/M Ulfborg 1930.



Bruun, Viggo Nielsen, f. 18. Dec. 1909 i Munkebjergby, Søn af Natvægter ved Den Kellerske Aands-
svageanstalt i Brejning og Hustru Marie, f. Pedersen.

Præliminæreksamen fra Børkop Realskole 1924, Elev paa Landbrugsmejeriet i Fredericia, Sødra Sandby i Sverige og Kap-
pendrup A/M, Mejerist

paa Brejning F/M, Mejerist paa Mejeriet Christianshaab 1930.



Bryde, Claus Peder Kordtsen, f. 20. Febr. 1909 i Holsted, Søn af Gaardejer Jes Bryde og Hustru Laura, f. Kordtsen.

Elev, A/M Holsted 1924—27 og Lille Næstved 1927—28, Mejerist, A/M Brodal 1928—29, Knabstrup 1929, Vikar 1929—30, Mejerist paa Them A/M 1930.



Brøndum, Georg, f. 24. Aug. 1908 i Dianalund, Søn af Malermester Jacob Brøndum og Hustru Sofie, f. Jensen.

Elev, A/M Dianalund 1927—29, Ravnkilde 1929—30 og Ørum 1930.



Buhl-Nielsen, Oluf, f. 7. Marts 1907 i St. Lime, Søn af Gaardejer Aage Nielsen og Hustru Johanne, f. Buhl

Elev paa A/M Møgelkilde, Ølstedbro og Tyregod, Mejerist paa Gludsted A/M, paa Ladelund Mælkerskole 1929—30, Førstemejerist og Oste-mejerist paa A/M Møgelkilde 1930.



Bundgaard, Christian, f. 14. Jan. 1902 i Sevel, Søn af Gaardejer Morten Bundgaard og Hustru Petrea, f. Christensen.

Elev paa A/M Dane-lykke og paa Svendborg Mælkeforsyning og Oste-fabrik, Mejerist paa A/M Nr. Vium og Højslev, paa Ladelund Mælkeriskole 1929—30, Førstemejerist paa A/M Holmgaard 1930

—31, paa A/M Danelykke v. Skive 1. April 1931.



Christensen, Arne, f. 13. Marts 1907 i Vattrup Andelsmejeri, Søn af Mejeribestyrer Søren Peder Christensen og Hustru Kristiane, f. Sørensen.

Elev paa Vestbirk Højskole, paa A/M Vattrup og Thisted ved Viborg, Mejerist paa Vattrup Andelsmejeri 1929.



Bundgaard, Herluf, f. 30. Sept. 1905 i Sjørup, Søn af Gartner Hans Peder Bundgaard og Hustru Marie, f. Henriksen.

Elev, A/M Simmelkjær 1921—23, Godthaab ved Holstebro 1923—24, Vorbasse 1925, Mejerist paa Skydbjerg A/M 1925—29, Førstemejerist paa Stoholm A/M 1929.



Christensen, Asmus Pinvig, f. 10. Dec. 1901 i Assing, Søn af Sognefoged, Gaardejer Ole Christensen og Hustru Jensine Kristine, f. Rasmussen.

Elev paa Assing og Aa-lykke A/M, Mejerist paa Assing A/M, paa Ladelund Mælkeriskole 1926—27, Førstemejerist, A/M Kjærgaard 1927—28, Højmark 1928.



Busk, Aage Jacobsen, f. 2. Dec. 1905 i Hammel, Søn af Gaardejer Jacob Jacobsen Busk og Hustru Mariane, f. Rasmussen.

Elev paa Haarby og Skovkilde A/M, Mejerist, Glud, Vorbasse og Them A/M, paa A/M Skovkilde 1. Aug. 1930.

Bæk, Asbjørn, Mejerist paa Mejeriet Vesterbro i Aarhus 1919.

Christensen, Chr., Mejerist paa Andelsselskabet De forenede Mejerier i Aarhus.



Christensen, Christian Møldrup, f. 12. Jan. 1908 i Møldrup, Søn af Skomagere Christian Christensen og Hustru Anna, f. Hansen.

Elev, A/M Granly 1924—25, Bjerregrav 1925—27, Skød 1927—28, Mejerist, A/M Skød 1928—29, Ørum 1930.

Carlsen, Anders Hougaard, f. 3. Maj 1909 i Nr. Kongerslev, Søn af Gaardejer Fr. Carlsen og Hustru Petrea, f. Hougaard.

Elev, A/M Risgaard og Lindved, Mejerist paa Mejeriet Skovlund, Vinderup, 1929.

Christensen, Ejnar Sigurd, f. 16. Marts 1909 i Nøddelund, Søn af Lærer Christian Christensen og Hustru Ane Marie, f. Pedersen.

Elev paa A/M Nøddelund 1923—25, Alken 1925—26 og Nøddelund 1926—27, Mejerist paa sidstn. 1927—28, paa A/M Hald 1928—30, Soldat, Mejerist paa Thyrsting A/M 1930.



Carstensen, Aage Richard, f. 7. Nov. 1909 i Bøstrup, Søn af Købmand Jørgen Carstensen og Hustru Frederikke, f. Nielsen.

Elev paa Bøstrup A/M og Hammel F/M, Mejerist paa sidstn., paa A/M Baltic i Ulstrup Nov. 1930.

Christensen, Erhard, f. 3. Sept. 1906 i Hersom, Søn af Landmand Theodor Christensen og Hustru Else Marie, f. Therkildsen.

Elev, Skydebjerg A/M 1926—28, Møldrup A/M 1928—30, Mejerist paa Møldrup A/M 1930—31, Nr. Snede A/M 1931.



Christensen, Frode, f. 26. Okt. 1911 i Skelund, Søn af Repræsentant Christian Christensen og Hustru Maren, f. Kjeldsen.

Elev, A/M Aale, Ørbæk, FASTERHOLT, AAST, MEJERIST, A/M AAST, ØDSTED 1930.

Christensen, Gunnar Valdemar, f. 5. April 1902 i Grønbæk Sogn, Søn af Landmand Christian Christensen og Hustru Kirstine, f. Andersen.

Elev, A/M Borup 1919—21, Hald 1921—22 og Levring 1922—23, Mejerist, A/M Hald 1923—24, Soldat 1924, Mejerist, A/M Stoholm 1924—26, Hald 1926—27, paa Dalum Mælkeriskole 1927—28, Mejerist, Hald A/M 1928. Bestyrelsesmedlem i Danske Landmejeristers Forbunds Skive Kreds 1926.

Lykkesholm, paa Dalum Mælkeriskole 1911—12, Vikar i Horsens Mejeristforening i 5 Aar, Mejerist paa Horsens Mælkeforsyning 1917.



Christensen, Hans Frederik, f. 16. Nov. 1886 i Skellebjerg, Holbæk Amt, Søn af Møller Hans Christensen og Hustru. Gift med Dorthea C., f. Petersen.

Elev, Stenlille A/M i 1½ Aar, Herninglund H/M i 8 Mdr., Hammerum A/M i 2 Mdr., Gudbjerg A/M i 2½ Aar, Mejerist, A/M Aadal, Vejle, Kongsted,

Lykkesholm, paa Dalum Mælkeriskole 1911—12, Vikar i Horsens Mejeristforening i 5 Aar, Mejerist paa Horsens Mælkeforsyning 1917.

Christensen, Harald Ottenius, f. 2. Juli 1906 i Vennebjerg, Søn af Hus-ejer Jens Christensen og Hustru Johanne, f. Nielsen.

Elev paa A/M Victoria i Sønderlev og Vennebjerg, Mejerist, A/M Bækkelund og Gammelby, Førstemejerist paa Mejeriet Gjesing-Skovly 1929.



Christensen, Henning, f. 4. Sept. 1911 i Randbøl, Søn af Mejeribestyrelse Christensen og Hustru. Elev, Randbøl og Brørup Andelsmejerier, Mejerist paa Mejeriet Skovlund, Vinderup, 1930.



Christensen, Holger Henry, f. 18. Juni 1905 i Naarup, Gjern Sogn, Søn af Landmand Hans Christensen og Hustru Annine, f. Enevoldsen. Gift 30. Maj 1930 med Helga Agnete C., f. Jensen.

Elev paa A/M Lykkestrup, Kolind og Beder, Mejerist paa sidstn., paa A/M Fjordlyst og Alhøj, paa Ladelund Mælkeriskole 1927—28, Førstemejerist paa A/M Skovlund 1928.

Christensen, Jens Christian, f. 22. Marts 1899 i Ravnstrup, Søn af Landmand Jens Christensen og Hustru Ane Marie, f. Andersen. Gift 28. Dec. 1925 med Kirsten Marie C., f. Jensen.

Elev paa A/M Ravnstrup, Skals, Stadil og Gedsted, Mejerist, A/M Brandelev, paa Dalum Mælkeriskole 1922—23, Førstemejerist, Gedsted A/M 1923.



Christensen, Jens Christian, f. 14. Okt. 1902 i Gerløv, Søn af Gaardejer Jørgen Christensen og Hustru Marie, f. Larsen.

Elev, A/M Holmdal 1918—20, Skytsbjerg 1920—21, Horskilde 1921—22, Mejerist, A/M Voel 1922—23, Lindevang 1923—25, Skytsbjerg 1925—27, Voel 1927—28, Skytsbjerg 1928—30 og Them 1930.

Christensen, Jens Christian, f. 17. Jan. 1904 i Kvissel, Søn af Gaardejer Mogens Christian Christensen og Hustru.

Elev paa A/M Ravnshøj og Stenshøj, paa Ladelund Mælkeriskole, Mejerist paa Ørbæk A/M 1926.





Christensen, Jens Erik, f. 17. Juni 1905 i Nørre Snede, Søn af Sognefoged Martin Christensen og Hustru Kristine, f. Erik-sen.

Elev, A/M N. Snede 1920—22, Østbirk 1922, Thyrs-tung 1924—25, Fjordsmin-de 1925, Mejerist, A/M Starup 1925, Aale 1926, Økilde 1926, Vikar, paa Ladelund Mælkerskole

1929—30, Mejerist paa Klovborg Andelsmejeri 1930.



Christensen, Jens Ewald, f. 24. Okt. 1910 i Fiskbæk A/M, Viborg Amt, Søn af Mejeribestyrer L. Chri-stensen og Hustru Anna Marie, f. Jensen.

Elev, A/M Fiskbæk 1927—30, Silkeborg 1930—31. Mejerist 1931.

Christensen, Johannes Kjeld, f. 11. Maj 1909 i Skelund, Søn af Mejeribestyrer Christian Chri-stensen og Hustru Maren, f. Jensen.

Elev paa Ølholm F/M og Oldrup A/M, Meje-rist paa A/M Hjortebjerg og Høgholm i Farre, paa Hovedgaard Mejeri 1930, paa Hatting A/M 1. Maj 1931.



Christensen, Johannes Peter, f. 9. April 1899 i Ovre Sogn, Søn af Gaard-er Niels Peter Chisten-sen og Hustru Johanne, f. Rasmussen.

Elev paa A/M Langaa paa Fyn, Højby-Allerup, Aalund og Aadum, paa Dalum Mælkerskole 1922—23, Mejerist paa flere Mejerier, Vikar i Svend-borg Amt og i Horsens-

egnens Mejeristforening, Førstemejerist, A/M Aastruplund 1926.



Christensen, Kaj, f. 21. Okt. 1911 i Ebeltoft, Søn af Graver Rasmus Chri-stensen og Hustru Ma-thilde, f. Andersen.

Elev, A/M Thorup 1926—28, Vinding 1928, Mars-lev Samlemejeri 1928—29 og Sevel 1929—30, Meje-rist, Gamstrup A/M 1930.



Christensen, Martin, f. 15. April 1901 i Tved, Søn af Landmand Jens Chr. Christensen og Hustru.

Elev, Nors A/M i 2 Aar, Egeskov H/M i 1 Aar, Barrit A/M i 1 Aar, Meje-rist, A/M Søndebro i 2 Aar, Rosenkilde i 4 Mdr., paa Dalum Mælkerskole 1927—28 Førstemejerist paa Gylling A/M 1928.



Christensen, Niels Her-luf, f. 25. Juni 1906 i Taa-strup v. Harlev, Søn af Gaardejer Anders Truels Christensen og Hustru Ane Margrethe, f. Johan-sen.

Elev, A/M Bogenhøj, Assens v. Randers og Hald, Mejerist, A/M Gjer-lev og Hvilsum, Første-mejerist, A/M Aalestrup 1930.



Christensen, Niels Peter, f. 28. Dec. 1895 i Ødum, Søn af Brændemester Sø-ren Christensen og Hustru Ane, f. Petersen. Gift 16. Juni 1922 med Jenny Ma-rie C., f. Sørensen.

Elev paa A/M Vinkel-Rind 1912—13, Vinkel 1913—14 og Hostrup 1914—16, Mejerist, A/M Kauslunde 1916—18, Gamstrup 1918—19, paa Dalum Mælkeri-

skole 1919—20, Mejerist, A/M Gamstrup 1920—21, Mejeribestyrer, Bonnet A/M 1921—22, Mejeri-ejer, Mejeriet Dania, 1922—27, Vikar 1927—29, Mejerist, A/M Godthaab v. Jebjerg 1929.



Christensen, Niels Richardt Amorsen, f. 22. Okt. 1909 i Romalt, Søn af Fyrbøder Søren Amorsen Christensen og Hustru Martha, f. Rasmussen.

Elev, Romalt F/M og Svenstrup A/M, Mejerist, A/M Kongstrup v. Lavrbjerg 1. Maj 1930.



Christensen, Oskar, f. 9. Okt. 1908 i Egtved, Søn af Landmand Jens Christensen og Hustru.

Elev, A/M Bække i 3 Aar, Ødis Sogns i 1 Aar, Mejerist og Fyrbøder paa Ødis Sogns A/M 1930.



Christensen, Peder Chr., f. 23. Juni 1905 i Nøvling, Søn af Rentier Chr. Christensen og Hustru Anna Marie, f. Jensen.

Elev, A/M Nøvling 1922—25, Ejby 1925—26, Nøvling 1926—28, Mejerist, A/M Simmelkjær 1928—29, Hald 1929, Danelyst 1929—30, Førstemejerist paa Ravnstrup A/M 1930.



Christensen, Peter Ernst, f. 20. Marts 1903 i Bording, Søn af Mejeribestyrer Christen Sørensen Christensen, Bording A/M, og Hustru Dorthea, f. Lauritzen. Gift 11. Nov. 1928 med Metty C., f. Thomsen.

Elev paa A/M Bording og Skrøbelev, paa Ladelund Mælkeriskole 1926—27, Mejerist paa A/M Bording, Snøde-Stoense,, Ebs-

strup, Taul, Bording og Bjødstrup, Førstemejerist paa Aadum A/M 1928. Formand for Danske Landmejeristers Forbunds Ladelund Afd. 1926—27.

Christensen, Simon, f. 8. Jan. 1909 i Vindum, Søn af Christen Simonsen.

Elev, A/M Vindum 1923—25, Thisted 1925—26, Gjeddesdal 1926—27, Mejerist, A/M Gjeddesdal 1927—28, Rind 1928—30, Økilde 1930.

Christensen, Svend Aage, f. 8. Maj 1908 i Vinderup, Søn af Gaardskarl Christian Christensen og Hustru Kathrine, f. Christensen.

Elev, A/M Skovlund 1924—26 og Breum 1926—27, Randers Mælkeforsyning 1927—28, Mejerist paa sidstn. 1928—29, Soldat 1929, Mejerist, Durup A/M 1930.



Christensen, Svend Otto, f. 23. Jan. 1908 i Brønderslev, Søn af Fyrbøder Christian Christensen og Hustru Marie, f. Andersen.

Elev, A/M Korsvej 1925—26, Sall 1926—28 og Treklover 1928—29, Mejerist paa Søkilde A/M ved Rye 1929.



Christensen, Willy, f. 30. April 1907 i Gestelev, Søn af Mejeribestyrer Niels Kristensen og Hustru Marie, f. Rasmussen.

Elev, A/M Gestelev og Ørbæk, Mejerist, A/M Ladby, Gestelev, Tjørring, Søndersø, paa Dalum Mælkeriskole 1929—30, Mejerist paa Lisbjerg A/M 1930.



Christiansen, Anders Peter Christian, f. 29. Sept. 1900 i Fristrup v. Hobro, Søn af Gaardejer Villads Christiansen og Hustru Karoline, f. Andersen. Gift 1. April 1927 med Emma Marie C., f. Andersen.

Elev, A/M Raadstedbro, Ø. Tørslev, Holmstrup, Mejerist paa flere Mejerier, Bestyrervikar, Brejning Mælkeforsyning og

Skanderborg Mælkeforsyning, Mejerist paa Mejeriet Ficaria, Vejle, 1930.



Christiansen, Anthon, f. 18. Nov. 1908 i Vrøgum, Aal Sogn, Søn af Gaardejer Niels Christiansen og Hustru Mariane, f. Gade. Elev paa A/M Henne 1925—26, Aspgaard 1926—28, Soldat 1928—29, Elev paa Viborg A/M 1929—30, Mejerist paa Ørvad A/M 1930.



Christiansen, Johannes Holm, f. 13. Nov. 1904 i Timring, Søn af Gaardejer Anders Holm Christiansen og Hustru Hansine, f. Hansen. Elev paa A/M Tjørring, Sdr. Felding og Sunds, Mejerist paa A/M Stauning og Staby, paa Nørre Vium A/M 1929.

Christiansen, Ejner, f. 7. April 1897, i Aslev, Søn af Landmand Hans Christiansen og Hustru.

Elev, A/M Gylling i 2 Aar, Korskilde i 1 Aar, Kjældsdam i 1 Aar, Førstemejerist, A/M Munkebo i 2 Aar, Kjældsdam i 3 Aar, paa Ladelund Mælkeriskole 1926—27, Førstemejerist paa Gylling A/M 1927.

Christiansen, Magnus, f. 28. Juni 1891 i Holstebro, Søn af Gaardejer Kresten Christiansen og Hustru Marie, f. Andersen.

Elev paa Andelsmejeriet Hornshøj, Førstemejerist paa samme 1916.

Christiansen, Ejnar, f. 15. Aug. 1897 i Ø. Ørum, Søn af Gaardejer Peter Christiansen og Hustru Maren, f. Christensen.

Elev paa A/M Møgelkilde og Hamlet, Mejerist paa A/M Bredal, Lindved, Hedensted og Klovborg, Privatvikar i Vejle og Aarhus Amter. Bopæl: Hyrup pr. Stouby.

Christiansen, Viggo, f. 9. Juli 1903 i Bystrup, Søn af Gaardejer Christoffer Christiansen og Hustru Dina, f. Jensen.

Elev paa Andelsmejerierne Nibe 1922—23, Bjerregrav 1923—25 og Gundsøllille 1925—26, Mejerist paa Nørre Jernløse Andelsmejeri 1926, paa Dalum Mælkeriskole 1930—31.



Christiansen, Harald, f. 27. Nov. 1900 i Hornslet, Søn af Søren Christiansen og Hustru Emma, f. Petersen.

Elev paa A/M Vesterkjør 2 Aar og Kongstrup 2 Aar, Mejerist paa sidstn. 1 Aar, paa A/M Bos ved Holbæk 2 Aar, Birkely 2 $\frac{1}{2}$ Aar, Førstemejerist paa A/M Ørbæk 4 $\frac{3}{4}$ Aar, Smørmejerist paa A/M Horsens 1. Nov. 1930.



Christiansen, Viggo Henry, f. 22. Sept. 1909 i Dronninglund Sogn, Søn af Gaardejer Søren Christiansen og Hustru Gertrud.

Elev paa Klokkeholm A/M 1926—29, Mejerist paa Vester Nebel A/M 1930.



Christiansen, Jens Albert, f. 22. Maj 1909 i Hyllested, Søn af Skomagermester Jens Christiansen. Præliminæreksamen 1924, Elev, A/M Hylleslevholm i 3 Aar, Ødis Sogns i 1 Aar, Mejerist paa Ødis Sogns A/M 1928.



Christoffersen, Agner Peter Hedegaard, f. 24. Jan. 1906 i Hammel, Søn af Landpostbud Christoffersen og Hustru Anna, f. Hedegaard.

Elev, A/M Sall 1921—23, Elbodald 1923—24 og Videmark 1924—25, Mejerist paa sidstn. 1925—27, paa A/M Raastedbro 1927—28 og Hald 1928—29, paa Ladelund Mælkeriskole 1929—30, Mejerist, A/M Videmark 1930.



Christoffersen, Henrik Chr., f. 31. Aug. 1895 i Ejstrup, Søn af Husmand Anders Christoffersen og Hustru Christiane, f. Jensen. Gift 2. Aug. 1921 med Rosa C., f. Asmussen.

Elev, A/M Ejstrup og Urkilde, Mejerist, A/M Urkilde, Spangkilde, Hostrup og Brørup, Førstemejerist paa Bredsten A/M 1920.



Dahl, Kaj, f. 8. Febr. 1909 i Silkeborg, Søn af A. P. Dahl og Hustru Anna.

Elev paa Silkeborg Mælkforsyning 1924—26, Brødstrup Mejeri 1926—28, Mejerist, A/M Engesvang 1928—30, Soldat Marts—Okt. 1930, Førstemand i Silkeborg Mælkforsynings Flaskeafdeling 1. April 1931.

Clausen, Harald Frederik, f. 4. Jan. 1883 i Langesø, Vesterborg Sogn, Søn af Husmand Frederik Clausen og Hustru Ane, f. Jensdatter. Gift 17. Juni 1917 med Johanne Fernanda C., f. Floor.

Elev, A/M Birket 1900—02, Søbjerg, Eiby, 1902—04, Mejerist, A/M Baaring 1904—06, Brørup 1906—07, paa Ladelund Mælkeriskole 1907—08, Vikar i Ribe Amt 1908—09, Mælkedommer i Ribe Amt 1909—16, Kontrolør paa Mejeriet Vesterbro, Aarhus, 1916.



Dalsgaard, Ejner Justesen, f. 22. Febr. 1904 i Vamdrup, Søn af Mejeribestyrer Jens Dalsgaard og Hustru.

Elev paa A/M Vamdrup 2 Aar, Hjarup 1 Aar og Gylling 1 Aar, paa Ryslinge Højskole 1923, Mejerist paa A/M Gylling, Kolding, Viuf, Andst og Kolding, Førstemejerist paa sidstn. 1926.



Clausen, Niels Peter Johansen, f. 1. Juli 1906 i Skibe Sogn, Søn af Skræder Kristen Clausen og Hustru Karen, f. Nielsen.

Elev paa A/M Bramdrupdam 1921—24 og Skanderup 1924—25, Mejerist paa A/M Køljkær 1925—27, Langelund 1927—29 og Thyregod 1929.

Clausen, Svend Riis, f. 4. Marts 1906 i Sdr. Visning, Søn af Mejeriforpagter Rasmus Clausen og Hustru Dagmar, f. Riis.

Elev, Lundegaard Mejeri 1921—24 og paa Karise A/M 1924—25, paa Ladelund Mælkeriskole 1929—30, Mejerist, A/M Longelse-Fuglsbølle 1925—27 og 1929, Tejbjerg 1927—29, Søbæk 1930, Vikar 1930.



Dam, Carl Jensen, f. 29. Aug. 1901 i Hjørring, Søn af Kristen Jensen Dam og Hustru. Gift med Marie Kirstine D., f. Olsen.

Elev paa A/M Mygdal og Bredtved, Mejerist paa Vindinge A/M, Roskilde Mejeri og Landbomejeriet i Fredericia.



Clemmensen, Knud Sigurd, f. 1. Sept. 1909 i Snebjerg Sogn, Søn af Gaardejer Clemmensen og Hustru Anna.

Elev, Andelsmejerierne Lykkens Prøve og Ljørring, Mejerist, Andelsmejeriet Lykkens Prøve 1928—30, Isenvad Andelsmejeri 1930.



Dammand, Peter Refsgaard Petersen, f. 2. April 1902 i Ø. Ørum, Søn af Mejeribestyrer Dammand og Hustru Signe, f. Jensen.

Elev paa A/M Møgelkilde og Hedensted, paa Ladelund Mælkeriskole 1925—26, Mejerist paa Ødsted A/M, Enigheden i Randers, Førstemejerist paa A/M Møballe, Højen og Givskud, paa Mejeriet Svanholm 1930. Bestyrelsesmedlem i Danske Landmejeristers Forbund for Vejle-Fredericia.

Danielsen, Osmann Carl, f. 6. Nov. 1893 i Borum, Søn af Skræder R. Danielsen og Hustru Oline, f. Andersen.

Elev, A/M Beder, Mejerist, paa Søndergaards Mejeri i Aalborg 1917—18, paa Den danske Mælkcondenseringsfabrik i Horsens 1921—26, paa Kragelund A/M 1927.



Davidsen, Christian Peter, f. 3. Juli 1897 i Give, Søn af Restauratør Peter Davidsen og Hustru Inger, f. Poulsen. Gift 29. Jan. 1922 med Anna D., f. Jensen.

Elev, A/M Give 1912—15, Korsholm 1915—16, Mejerist, A/M Korsholm 1916—17, Vering-Skovkilde 1917—18, Givskud 1918—19, Give 1919.

Ditlevsen, Jørgen, f. 14. Marts 1909 i Karrebæksmunde, Søn af Uddeler Laurits Ditlevsen og Hustru Hermine, f. Sørensen.

Elev paa A/M Sejersø 1926—27, Karrebækstorp 1927—28 og paa Ringsted Mælkforsyning 1928—29, Mejerist Høng A/M 1930—31, paa Silkeborg A/M 1931.



Duelund, Emanuel Christian Petersen, f. 11. Maj 1897 i Vindum Sogn, Søn af Husmand Johan Peter Petersen og Hustru Christiane, f. Hansen. Gift 15. Juli 1925 med Ingeborg D., f. Jensen.

Elev paa Vindum A/M, Mejerist paa A/M Nordstevns, Højen, Smidstrup, Madebjerggaard, Tirstrup, Gestelev, Barrit og Mørke,

paa Jydsk Mælke-Kompagni i Aarhus 1926.



Duer, Anton Peter, f. 1. April 1896 i Ødsted, Søn af Købmand Peter Jørgensen Duer og Hustru Katriene, f. Anton.

Elev, A/M Jelling, Treklover ved Ringkøbing, Mejerist, A/M Ødsted, Ryslinge, Ødsted, Lindved, Ødsted 1930.



Dupont, Aage Isak, f. 1. Juli 1891 i Grejsdalen, Søn af Formand Isak Dupont og Hustru Inger, f. Sørensen. Gift 9. Nov. 1923 med Petra D., f. Hansen.

Elev paa Ulkjær A/M, Mejerist, A/M Vejle, Ulkjær og Vejle 1927.

Døssing, Arne, f. 6. Dec. 1910 i Knudstrup, Søn af Landmand Jens Døssing og Hustru Margrethe, f. Pedersen.

Elev paa A/M Aldrup, Aneskilde, Nørre Søby, Kværndrup, Mejerist paa Andelsmejeriet Levring 1. Maj 1930.



Ejdrup, Axel Kirstein, f. 6. Juli 1909 i Nørholm Kommune, Søn af Landmand Frantz Ejdrup og Hustru Karen Marie, f. Sloth.

Elev, St. Restrup A/M 1925—26, Serslev A/M 1927—28 og Nors A/M v. Thisted 1927—28, Mejerist, A/M Breum 1928—29, paa Kjeldbjerg A/M 1929.



Ejsing, Sigurd, f. 20. Juni 1907 i Vejby, Søn af Gaardejer Jens Peter Ejsing og Hustru Laurette, f. Jacobsen.

Elev, A/M Vorvadsbro 1923—25, Beder 1925—27, Mejerist, A/M Vorvadsbro 1928—29, Bjørnkjær 1929—31, Simmelkjær v. Herning 1. April 1931.



Elmertoft, Bernhard, f. 24. Dec. 1902 i Heltoft, Søn af Peter Elmertoft og Hustru Hansine, f. Petersen.

Elev, A/M Nutiden ved Nr. Alslev og Ringe A/M, Mejerist, A/M Thoreby, Henne, Fælleshaab ved Eskildstrup, paa Højskole og Ladelund Mælkeriskole, Mejerist, A/M Nyraad, Volshave, Outrup, Vikar paa Andelsmejeriet Lyhnegaard 1930.



Eriksen, Bernhard, f. 12. Sept. 1905 i Sdr. Vinge Sogn, Søn af Portør ved Statsbanerne Albert Eriksen og Hustru.

Elev, A/M Dagsvad 1 Aar, Nordfalster 1½ Aar, Godthaab v. Hadsten 1½ Aar, Mejerist, A/M Nyvang 1½ Aar, Studierejse i Canada 1½ Aar, Førstemejerist, A/M Kallehave v. Randers 1930.



Eriksen, Svend Aage, f. 4. Maj 1910 i Stenum, Søn af Kristen Eriksen og Hustru.

Elev, A/M Stenum og Ryaa, Mejerist, A/M Triticum ved Sindal, Hjarup og Trelde.



Esbensen, Carl Aage, f. 16. Nov. 1905 i Viborg, Søn af Købmand Hans Chr. Esbensen og Hustru Julie, f. Jessen. Gift 13. Maj 1927 med Mille E., f. Christensen.

Elev, A/M Fiskbæk 1921—23, Borup 1923—25, Mejerist, A/M Hald 1925—27, Sparkjær 1927—29, Kregbjerg 1929.

Esbensen, Erik, f. 1. Febr. 1910 i Viborg, Søn af Købmand Hans Chr. Esbensen og Hustru Juliane, f. Jessen.

Elev, A/M Gedved 1925—27, Uhrekilde 1927—29, Mejerist, A/M Kregbjerg 1929, Hald 1929—30, Grøndal 1930, Ejstrup 1930.



Eskegaard Christensen, Anker, f. 29. Aug. 1903 i Laasby, Søn af Bødker Th. Christensen og Hustru Karen, f. Jensen.

Elev, A/M Voel 1918—20, Linaa 1920—21 og Aldrup 1921—22, Mejerist, A/M Marienlund 1922—24, Soldat 1924, Mejerist, A/M Sall 1924—25, Vejen 1925—27, paa Dalum Mælkeriskole 1927—28, Vikar

1928, Mejerist, A/M Roslev 1928—30, Katrine-dal 1930. Medlem af Bestyrelsen for Danske Landmejeristers Forbunds Skive Kreds 1928—29.



Espersen, Niels Peter Lykke, f. 18. Febr. 1896 i Rønbjerg, Søn af Arbejdsmand Peter Espersen og Hustru Anna, f. Madsen. Gift 27. Maj 1924 med Anna E., f. Christensen.

Elev paa Rønbjerg F/M, Mejerist paa A/M Stensgaard ved Holstebro, Førstemejerist paa Rødkjærsbro A/M 1920.

Filt, Jens Martin, f. 13. Dec. 1905 i Spørring, Søn af Hotelejer Jens Filt og Hustru Margrethe, f. Baltersen.

Elev, A/M Lisbjerg, Herrested og Aakilde, Mejerist, A/M Pederstrup og Snebjerg, Vikar i Aarhus og Randers Amter 1928, Mejerist, A/M Dagsvad 1928.



Forsingdal, Villy Gudmund Trangbæk, f. 11. Marts 1908, Søn af Mejeribestyrelsen Niels Peter Larsen Forsingdal og Hustru Laurine, f. Trangbæk.

Elev, A/M Skals 1923—26, Skød 1926—27, Mejerist paa Fiskbæk A/M 1927—28, paa Skals Højskole 1928—29, Mejerist paa Skals A/M 1929.



Frandsen, Arthur, f. 1. Aug. 1900 i Grejs ved Vejle, Søn af Landmand Niels Frandsen, Vinding, og Hustru. Gift med Metha F., f. Noes.

Elev paa A/M Krage-lund 2 Aar, Balskilde 1 Aar og Ebeltoft 1 Aar, Mejerist, A/M Kildevæld v. Helsingø 1919—20, Amtsvikar i Aarhus nordre Kreds 1. Maj til 1. November 1920, Førstemejerist paa Sall A/M 1920—21 og Vivild A/M 1922, paa Ollerup Gymnastikhøjskole 1922—23, Førstemejerist paa A/M Kildedyb 1923 og Kathrineholm 1923—25, paa Ladelund Mælkeriskole 1925—26, Førstemejerist, A/M Karise 1926—27, Ellinge 1927—28, Ebeltoft 1928—29 og Bramdrupdam 1929.



Frandsen, Christian Peter, f. 4. Jan. 1878 i Hobro, Søn af Værkfører Peter Andersen og Hustru Kirstine, f. Graversen.

Elev paa Alrø A/M, Mejerist, A/M Hundslund, Hedensted, Ørsted, Gummerup, Vejle Mælkeforsyning og Flødefabrik, Fredericia Landbomejeri, Bretved A/M, Vejle Mælkeforsyning og Flødefabrik 1913.

Frederiksen, Christian, Mejerist paa Andelselskabet De forenede Mejerier i Aarhus.

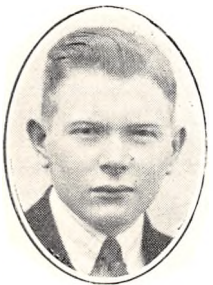

Frederiksen, Marius, f. 12. Febr. 1907 i Humlum, Søn af Formand under Statsbanerne J. Frederiksen og Hustru Karen, f. Troelsen.

Elev, Koppesmølle og Jordrup, Mejerist paa sidstn., paa A/M Alhøj v. Stilling og Kilden v. Karup 1. Nov. 1929.

Frederiksen, Niels Christian, f. 11. Juni 1902 paa Fæmø, Søn af Murermester Jørgen Frederiksen og Hustru Marie, f. Christensen.

Elev paa Herninglund F/M 1917—19, Fæmø A/M 1919—21, Mejerist, Herninglund F/M 1921—23, Majbølle A/M 1923—25, paa Ladelund Mælkeriskole 1925—26, Mejerist, A/M Lestrup 1926—27 og paa Herninglund F/M 1927.



Gasberg, Peder Christian, f. 4. Febr. 1905 i Nors, Søn af Gaardejer Martin Pedersen Gasbjerg og Hustru Marie, f. Jensen.

Elev paa A/M Kaphøj, Sdr. Omme og Sydlolland, Mejerist paa A/M Øborg og Løderup, Førstemejerist paa Stakroge A/M 1930.



Glerup, Charles, f. 11. Jan. 1910 i Aalum Sogn, Søn af Gaardejer Marius Glerup og Hustru Ingeborg, f. Andersen.

Elev, A/M Bangskilde 1926—28, Vebbestrup 1928—29, Økilde 1929—30, Vikar paa Uldum A/M 1930, Mejerist paa A/M Kjældsdam 1930.



Godtfredsen, Søren, f. 15. Sept. 1904 i Odder, Søn af Arbejdsmand Laurits Godtfredsen og Hustru Kirstine, f. Rasmussen.

Elev paa A/M Tørring 1920—23 og Vesterlund 1923—24, Mejerist paa A/M Aale 1924—27, Gedved 1928—29, Vikar i Horsenskredsen 1929—30, Mejerist paa A/M Rind 1930.

Gormsen, Viggo, f. 2. April 1905 i Nørre Broby, Søn af Peter Gormsen og Hustru Marie.

Elev paa Fuglekilde og Allested Andelsmejerier, Mejerist, A/M Dømmestrup, Trelde og paa Grønbjerg A/M 1930.



Gram, Frederik Jacob, f. 9. Juli 1900 i Børkop, Søn af Bødker Thomas Gram og Hustru Mette, f. Jacobsen.

Elev, A/M Børkop 1915, Fælleslykke 1915—16, og Sole 1916—18, Mejerist, A/M Vorgod 1918—19, Elbodall 1919—20, Sole 1920—21, Billund 1921—22 og Frørup 1922, paa Faarevejle Højskole 1922—23. Mejerist, A/M Brandborg 1923—25, paa Ladelund Mælkeriskole 1925—26, Mejerist, A/M Fuur 1926—28, paa Nr. Nissum Seminarium 1928—29, Mejerist, Fuur A/M 1929, Fyrbøder 1929—30, Mejerist, A/M Fuur 1930.

Gravesen, Johan, f. 15. Nov. 1908 i Guldbæk, Søn af Landmand Anton Gravesen og Hustru Inge, f. Adamsen.

Elev, A/M Astrup, Simsted, Rudme, Mejerist, A/M Fjeldsø, Grøndal v. Horne, Simsted 1930.

Gravesen, Troels, f. 14. Febr. 1903 i Vorgod, Søn af Smed Lars Gravesen og Hustru Marie, f. Poulsen.

Elev, A/M Ilskov 1920—22, Nibe 1922, ved Landvæsen 1922—24, Elev paa Ilskov A/M 1924—26, Mejerist samme Sted 1926.



Gravesen, Asbjørn, f. 4. Juni 1907 i Tranbjerg, Søn af Mejeribestyrelse Peter Wettemann Gravesen og Hustru Ane Jensine, f. Rasmussen.

Elev, Tranbjerg og Ny Solbjerg Andelsmejerier, Mejerist paa Boulstrup Andelsmejeri, paa Rødding Højskole 1929—30, Førstemejerist paa Ny Solbjerg A/M v. Østbirk 1930.

Gravesen, Christian Barnekov, f. 25. Dec. 1903 i Tranbjerg, Søn af Mejeribestyrelse Peter Wettemann Gravesen og Hustru Ane Jensine, f. Rasmussen.

Elev paa A/M Tranbjerg 1919—22 og Kjældsdam 1922—24, paa Vestbirk Højskole Vinteren 1924—25, Mejerist, A/M Søbæk 1925—26, paa Ladelund Mælkeriskole 1926—27, Vikar Sommeren 1927, Mejerist, A/M Engesholm 1927—30, Førstemejerist paa Tranbjerg A/M 1. Dec. 1930.

Ladelund Mælkeriskole 1926—27, Vikar Sommeren 1927, Mejerist, A/M Engesholm 1927—30, Førstemejerist paa Tranbjerg A/M 1. Dec. 1930.



Grimstrup, Børge Møller, f. 15. Febr. 1906 i Timring, Søn af Gaardejer Magnus Grimstrup og Hustru Karen, f. Madsen.

Elev paa A/M Rask, Tvis og Bækskilde, Mejerist paa A/M Aastruplund, Studsgaard og Gl. Rye, paa Tvis A/M 1924—25 og paany 1930.

Grimstrup, Carl Albert, f. 2. Okt. 1906 i Borris, Søn af Tømrer- og Snedkermester Jacob Grimstrup og Hustru Ingeborg, f. Busk Andersen.

Elev, Borris og Rønbjerg A/M, Mejerist paa sidstnævnte, Smørmejerist paa Ulkjær Andelsmejeri 1926.



Grimstrup, Svend Busk, f. 22. Okt. 1903 i Skern, Søn af Tømrer- og Snedkermester Jacob Grimstrup og Hustru Ingeborg, f. Busk Andersen.

Elev, A/M Borris, Sparretorn, Gsted, Smørmejerist paa A/M Aadal 1924.

Grünfeld, Jacob Hansen, f. 18. Febr. 1904 i Kegnæs, Søn af Landmand Hans Chr. Hansen Grünfeld og Hustru.

Elev paa A/M Kajnæs 3 Aar og Viuf 1 Aar, paa Ladelund Mælkeriskole 1927—28, Mejerist, A/M Viuf, Førstemejerist, A/M Bøvling, Kajnæs, Brejning, Timring, paa Bøvling A/M 1930.



Hagedorn, Einer, f. 31. Juli 1893 i København, Søn af Skomagermester Søren Hagedorn og Hustru Louise, f. Hagedorn. Gift 23. Juni 1925 med Johanne H., f. Clausen.

Elev, A/M Stenderup 1914—17, Ørbæk 1917—18, Mejerist, A/M Ørbæk 1918—20, Stadil 1920—21, Bramdrupdam 1921—23, Aaholm v. Odder 1923.



Hagh, Jens Theodor Andersen, f. 24. Okt. 1904 i Sjørring, Søn af Gaardejer Andreas Hagh og Hustru Kristiane, f. Søgaard.

Elev, F/M Vibbestrup 1922—24, Marienlund 1924—25, Brolund 1925, Sparkjær 1925—26, Mejerist, A/M Sparkjær 1926—27, Brodal 1927—29, Vikar 1929, Mejerist paa Give A/M 1929.





Hald, Carl, f. 11. Juli 1908 i Stensgaard, Søn af Mejeribestyrer Andreas Nielsen Hald og Hustru Juliane Marie Kathrine, f. Knudsen.

Elev paa A/M Stensgaard, Skærum og Ljørring, Mejerist paa A/M Stensgaard 1926.



Hansen, Anders Nielsen, f. 18. Marts 1907 i Vorbasse, Søn af Karetmager Hans Christian Hansen og Hustru Karen, f. Olsen.

Elev paa A/M Bække 1925—28 og Tørring 1928—29, Mejerist paa A/M Boulstrup 1929.



Hald, Christian Nielsen, f. 18. April 1898 i Hjerm, Søn af Mejeribestyrer Peder Nielsen Hald og Hustru Karen, f. Jensen.

Elev paa Hjerm og Feldborg Andelsmejerier, Mejerist, A/M Handest, Sjørup ved Holbæk, Hjerm 1928.



Hansen, Anton, f. 7. Marts 1901 i Østrup, Søn af Landpostbud Hans Hansen og Hustru Hansine, f. Madsen. Gift 7. Aug. 1927 med Kirstine H., f. Jeppesen.

Elev paa F/M Valkyrien og A/M Solvang i Balle, Mejerist paa sidstnævnte og paa A/M Voldby, Borris og Kjærgaard. Paa Ladelund Mælkeriskole 1925—26, Mælkedommer i Ringkøbings Amts Mælkebedømmelsesforenings søndre Kreds 1927.

Hald, Hans Nielsen, f. 2. Maj 1897 i Hjerm, Søn af Mejeribestyrer Peder Nielsen Hald og Hustru Karen, f. Jensen. Gift 2. Maj 1928 med Albina H., f. Ditlefsen.

Elev, A/M Hjerm, Bøvling, Thisted, Mejerist, A/M Hjerm, Ladby, Bredal, Bakkely, Gandrup, Ly F/M, A/M Bredal, Dannemare, Hjerm, paa Ladelund Mælkeriskole 1920—21, Vikar i 1½ Aar i Ringkøbing Amt, Førstemejerist paa Hjerm A/M 1925.

—26, Mælkedommer i Ringkøbings Amts Mælkebedømmelsesforenings søndre Kreds 1927.

Hansen, Anders Christian, f. 3. Nov. 1892 i Barrit, Søn af Mejeribestyrer Hans Christian Hansen og Hustru. Gift 18. Maj 1918 med Anna Chrestine H., f. Hansen.

Elev paa Barrit og Ramsing A/M, Mejerist paa flere Mejerier, paa Dalum Mælkeriskole 1913—14, Arbejdsleder paa Fredericia Mælkekondenserings Fabrik Akts. 1920.



Hansen, Anton Viggo, f. 29. Dec. 1909 i Flemløse, Søn af Morten Hansen og Hustru Marie.

Elev paa Glamsbjerg og Thurø Andelsmejerier, Mejerist, A/M Uggerby og Lillebælt.



Hansen, Anders Marius, f. 2. Juni 1907 i Sct. Knuds Landsogn, Søn af Formand Jørgen Hansen og Hustru Jensigne, f. Olsen.

Elev, A/M Lunde-Østrup 1922—23, Ulbølle 1923—25, Gundestrup 1925—26, Mejerist, A/M V. Aaby 1926—27, Ørbæk 1927—29, Givskud 1929.



Hansen, Ahrendt Ruben, f. 29. Sept. 1907 i Jellinge, Søn af Gaardejer Ruben Hansen og Hustru Kristine, f. Jensen.

Elev paa Jellinge og Uhrekilde Andelsmejerier, Mejerist paa Thyregod, Hejnsvig og Møgelkilde Andelsmejerier, paa Askov Højskole 1930—31.



Hansen, Bondo, f. 20. Jan. 1902 i Kirkeby, Fyn, Søn af Tømrermester Hans Christian Hansen og Hustru Ane, f. Bondosen.

Elev, A/M Stenstrup, Bredsten og Stenstrup, Mejerist, A/M Alken og Lihmskov, paa Dalum Mælkeriskole 1926—27, Førstemejerist, A/M Vejen, Thyregod, Egtved 1928.



Hansen, Carl Otto Thorvald Spure, f. 27. Sept. 1888 i Guldborg, Søn af Skomager Peter Spure Hansen og Hustru Ellen, f. Jensen. Gift 2. Sept. 1926 med Elise Kirstine H., f. Larsen.

Elev paa Brydebjerg A/M, Mejerist paa V. Hæsing A/M, Hobro F/M og Ø. Ulslev F/M samt paa fl. a. Mejerier, paa Jydsk

Mælke-Kompagni i Aarhus 1917.



Hansen, Carlo, f. 28. Nov. 1910 i Tvingstrup, Søn af Malermester Carl Hansen og Hustru Karoline, f. Nielsen.

Elev, Slotsgades Mejeri, Horsens, 1927, A/M Hatting 1927—28, Klovborg 1928—29, Højrup 1929—30, Hatting 1930—31, Mejerist paa Filskov A/M 1. Maj 1931.

Hansen, Christian Einar, f. 25. Juli 1909 i Skellerup, Søn af Gaardejer Anders Hansen og Hustru Marie, f. Laursen.

Elev, A/M Ebstrup, Voel og Faarvang, Mejerist og Fyrbøder paa Taul A/M 1930.



Hansen, Gunner Emil, f. 24. April 1906 i Ø. Nykirke, Søn af Landmand Vilhelm Hansen og Hustru Anna Marie, f. Johansen.

Elev paa A/M Langelund, Viuf og Hillerslev, Mejerist paa A/M Grindsted og Aaholm, paa Ladelund Mælkeriskole 1929—30, Førstemejerist paa Randbøl A/M 1930.



Hansen, Hans Christian, f. 27. Juli 1899 i Barrit, Søn af Mejeribestyrer Hans Chr. Hansen og Hustru Amalie, f. Rasmussen. Gift 9. Dec. 1928 med Agda H., f. Nielsen.

Elev, A/M Barrit, Wedellsborg, Bække, Mejerist, A/M Bække og Tovbro, paa Ladelund Mælkeriskole 1921—22, Vikar i Vejle Amt 1922, Mejerist,

A/M Juelsminde, Hjarup, Grøndal, Førstemejerist paa A/M Stenkilde 1925.

Hansen, Hans Enevold, f. 13. Marts 1910 i Ikast, Søn af Karetmager Martin Hansen og Hustru Kathrine, f. Kjær.

Elev, A/M Bording 1924—25, Aadum 1925—26, Thyregod 1926—27, Sønderlund 1927—28, Mejerist, A/M Sønderlund 1928, Vikar 1928—29, Mejerist, A/M Gludsted 1929—30, Munklinde 1930—31, Soldat 1931.

Hansen, Hans Haugaard, f. 22. Juli 1894 i Skovby, Søn af Stenhugger Anton Hansen og Hustru Marie, f. Haugaard. Gift 26. Maj 1921 med Margrethe Kirstine H., f. Nielsen.

Elev, A/M Skovlund, Mejerist, A/M Skaade, Beder, Lindved og Mosevang, paa Ladelund Mælkeriskole 1919—20, Førstemejerist, Andelsmejeriet Mosevang v. Harlev 1. Okt. 1920.



Hansen, Hans Peter, f. 25. Juli 1894 i Durup, Søn af Inspektør i Livsforsikringsselskabet Hafnia Jens Hansen og Hustru Marie, f. Villadsen. Gift 12. Aug. 1921 med Hulda H., f. Evert.

Elev paa A/M Nyvang og paa den nu nedlagde Viborg Andels-Mælkeforsyning, paa Ladelund Mælkeriskole 1918—19, Mejerist paa Hornslet A/M 1915—28, Vikar i Aarhus

Amt 1928. Bopæl: Niels Juelsgade 47, Aarhus.



Hansen, Hans Seerup, f. 18. Jan. 1903 paa Fur, Søn af Lærer Anders Seerup Hansen og Hustru Maren, f. Seerup.

Elev, A/M Kallehave 1919—21, Nykøbing Sj. 1921—22, Havreholm 1922—23, Mejerist, A/M Græsted 1923—24, Soldat 1924, Mejerist, A/M Hav-

reholm 1924—27, Højen 1927—28 og Trevad 1928—29, paa Ladelund Mælkeriskole 1929—30, Mejerist paa Gamstrup A/M 1930. Bestyrelsesmedlem i Danske Landmejeristers Forbunds Skive Kreds 1928.



Hansen, Harald, f. 6. Juli 1906 i Strandby, Søn af Købmand Martin P. Hansen og Hustru Anteria, f. Petersen.

Elev paa A/M Korsholm 1922—24, Aggersund 1924—25 og Witskølkloster 1925—26, Mejerist paa A/M Brøndum 1926—27, Brørup 1927—29, paa Ladelund Mælkeriskole 1929—30, Mejerist, A/M Kirkedal i Raarup 1930.

Mejerist, A/M Kirkedal i Raarup 1930.



Hansen, Hans Peter, f. 24. Jan. 1891 i Tommerup, Søn af Gaardejer Rasmus Chr. Hansen og Hustru Sofie, f. Petersen. Gift 11. Nov. 1917 med Marie H., f. Laursen-Aagaard.

Elev, A/M Tallerup 1908—09, Ørsted 1909—10, Sandalholm 1910—12, Mejerist, A/M Aastruplund 1913, Sandalholm 1913—15, paa Dalum Mælkeriskole 1915—16, Mejerist, A/M Tallerup 1916—17, Sandalholm 1917. Bestyrelsesmedlem i Mejeristforeningen af 1907 1916—17.

Mejerist, A/M Tallerup 1916—17, Sandalholm 1917. Bestyrelsesmedlem i Mejeristforeningen af 1907 1916—17.

Hansen, Hans Peter, f. 25. April 1894 i Randlev, Søn af Arbejdsmand Rasmus Hansen og Hustru Birgitte, f. Pedersen. Gift 23. Okt. 1920 med Annine H., f. Andersen.

Elev paa A/M Isager, Hamlet og Søvind, Mejerist, A/M Søvind, Fæmø, Kragemose og Humble, Mejerist paa Fællesforeningen for Danmarks Brugsforeningers Margarinefabrik i Viby ved Aarhus.



Hansen, Hans Peter Evan, f. 24. Juni 1906 i Aalborg, Søn af Arbejdsmand Hans Heinrich Hansen og Hustru Karen, f. Bjerregaard Jørgensen.

Elev, A/M Uggerby, Rude, Skodborg, Mejerist, A/M Alha, paa A/M Godthaab 1930.



Hansen, Hans Peter Kølleskov, f. 23. Dec. 1901 i Kirkeby, Svendborg Amt, Søn af Boelsmand Poul C. K. Hansen og Hustru Laura, f. Rasmussen.

Elev paa A/M Svendborg, Bøjden og Diernisse, paa Ladelund Mælkeriskole 1927—28, Mejerist paa A/M Kirkedal, Vejstrup-Hejls og Vejen, Førstemejerist paa Lindved A/M 1930.

Førstemejerist paa Lindved A/M 1930.



Hansen, Herman Emil, f. 22. Juni 1906 i U. S. A., Søn af Landmand Johannes Hansen, Skovdallund, og Hustru Marie, f. Clausen.

Elev, A/M Langelund, Jelling, V. Ulslev, Mejerist, A/M Slimminge, Jelling 1928.



Hansen, Jens Chr., f. 10. Febr. 1906 i Seest v. Kolding, Søn af Værkfører Mathias Hansen og Hustru Vilhelmine.

Elev paa A/M V. Nebel 1920—21, Bavnsbæk 1921—23 og Søvind 1923—24, Mejerist paa A/M Bredstrup 1924—25, paa Dalum Mælkeriskole 1926—

27, Mejerist paa A/M Aunslev 1927—28, Sdr. Omme 1928—30, Bøgebæk 1930—31 og paa A/M Kildevæld ved Taulov 1931.

Hansen, Jens Jacob Christian, f. 26. Marts 1893 i Gjellerup, Ringkøbing Amt, Søn af Murer Martin Hansen og Hustru Johanne, f. Mikkelsen. Gift 3. Dec. 1916 med Margrethe H., f. Christensen.

Elev paa Spørring A/M, Mejerist, A/M Vedde, Stubshoved, Thorning ved Kjellerup, paa Andelselskabet De forenede Mejerier i Aarhus 1914. Kasserer for Mælkeindustriarbejdernes Forbunds Aarhus Afdeling 1921.



Hansen, Johannes Frej, f. 17. Dec. 1906 i Skaarup, Søn af Arbejdsmand Niels Hansen og Hustru Johanne, f. Hansen.

Elev, A/M Bække 1923—24, Vindinge 1924—25, Thurø 1925—26, Aalykke 1926—27, Mejerist, A/M Aalykke 27—29, Gludsted 1930.

Hansen, Niels Boel, f. 19. Aug. 1903 i Brovst, Søn af Mejeribestyrer Knud Jørgen Hansen og Hustru Hansigne, f. Boel.

Elev, A/M Arentseminde, Flemming, Mejerist, A/M Vestervang, Stenkilde, Vindum, Ry, Hennerup, Vikar paa flere Mejerier, Vikar paa A/M Brejning-Muldbjerg 1930—31.

Hansen, Niels Christian, f. 28. Jan. 1905 i Handed Sogn, Søn af Partikulier Henrik Chr. Hansen og Hustru Karen, f. Jensen.

Elev, A/M Falling 1924—26, Ørre 1926—28, Mejerist, A/M Nøvling 1928—30, Herrested 1930, Rye 1930.

Hansen, Osvald Arvad, f. 25. Juni 1909 i Tørring, Søn af Mejerist Søren Hansen og Hustru Marie, f. Arvad.

Elev paa Østbirk og Borre Andelsmejerier, Mejerist paa Holme Andelsmejeri 1930, paa Aale A/M 1930.

Hansen, Peter, f. 6. Juli 1889 i V. Hæsing, Søn af Skotøjshandler Rasmus Hansen og Hustru. Gift med Meta H., f. Hansen.

Elev, V. Hæsing A/M, Mejerist, A/M Sydstevn, Nr. Broby, Nr. Søby, Egeskov og Hylke, Privatvikar 6 Aar, Mejerist paa Mejeriet Pasteur i Odense og paa Skjern A/M, Kredsvikar i Ringkøbing Amts søndre Kreds, Mejerist, Horsens Mejeri 1923.



Hansen, Peter, f. 29. Juni 1902 i Rødding, Søn af Mejeribestyrer Theodor Hansen og Hustru Alma, f. Mathiesen. Gift 2. Jan. 1930 med Karen Margrethe H., f. Hansen.

Elev, Rødding A/M 1916—20, paa Skals Højskole 1920—21, Mejerist, A/M Flemming 1922—23, Hemmet 1923—24, Snejbjerg 1924—25, Mejerist paa Rødding A/M 1925.

Hansen, Peter, f. 22. April 1903 i Hvalsø, Søn af Landmand Jens Hansen og Hustru Kristine, f. Petersen.

Elev paa A/M Sølyst ved Hvalsø, Truelsdal og

Esbern Snare, Mejerist, Vikar i Sorø Amtskreds, Mejerist, A/M Aldrup, Aneskilde, Fredensborg ved Spendrup, Rødding, paa Ladelund Mælkeriskole 1929—30, Mejerist, A/M Engholm ved Hinnerup 1930. Formand for Danske Undermejeristers Forbunds 31. Kreds 1924—25.

Hansen, Sofus Viben, f. 10. Juni 1899 i Thorup, Søn af Sporvognsstyrer Carl Ch. Hansen og Hustru.

Elev, Brobæk F/M og A/M Sydlolland, hvert Sted 2 Aar, paa Dalum Mælkeriskole 1926—27, Mejerist, A/M Arentsminde, Roust, Kirkedal og Grønvej, Førstemejerist paa A/M Alken, Gjesing-Skovly og Enighed ved Hørdum, paa Andelsmejeriet Fjordsminde ved Ulfborg 1929.



Hansen, Svend Aage, f. 12. Sept. 1909 i Gredstedbro, Søn af Installatør Hans A. Hansen og Hustru Andrea, f. Andreasen.

Elev paa Bonnet F/M 1924—26, Lomborg A/M 1926—28, Mejerist paa A/M Ørvad 1928—30, Soldat 1930—31.



Hansen, Svend, f. 4. Aug. 1911 i St. Brøndum, Søn af Hans Th. Hansen og Hustru Kirstine Marie, f. Kristensen.

Elev, A/M Katrineholm, Marienborg v. Bælum og A/M Fasterholt 1931, Mejerist 1932.

Hansen, Svend Ejner, f. 20. Maj 1905 i Hvejsel Sogn, Søn af Mejeribestyrer Hans Chr. Hansen og Hustru Karen, f. Hansen.

Elev paa Aadal A/M, Mejerist, Langelund A/M, Aale F/M, paa Skjern A/M 1927.

Hansen, Svend Iver, f. 27. Febr. 1908 i Kerteminde, Søn af Slagtermester J. Hansen, Lange-skov, og Hustru Anna Marie, f. Jensen.

Elev, A/M Rønninge, Tarup, Brændelydinge,

Mejerist, A/M Sdr. Rind, Rønninge, Vikar paa flere Mejerier, paa Ryslinge Højskole 1929—30, Mejerist paa Sinding Sogns Andelmejeri 1930.



Hansen, Søren Carl Marius, f. 27. Dec. 1884 i Ørsted Sogn, Søn af Gartner N. Hansen og Hustru Sofie, f. Sørensen. Gift 8. Maj 1909 med Mette Marie H., Datter af Gaardejer Otto Arvad, Blaaahøj, og Hustru Mette.

Elev paa A/M Ørsted 1900—01 og Ørsø 1901—03, Mejerist, A/M Bos 1903—05, Fælleslykke 1905—06 og Give 1906—09, paa Tørring A/M 1909. Skatteopkræver 1911, Formand for Sygekassen 1919, Medlem af Tørring Sogneraad 1921.

Hansen, Søren Nissen, f. 2. Aug. 1895 i Agerskov, Søn af Jørgen Hansen og Hustru Anna. Gift med Ranghild H., f. Leidecker.

Elev, A/M Godthaab v. Vonsild, Tullebølle, Østbirk, Mejerist, A/M Brylle og Fredericia.

Hansen, Thorvald, f. 19. Jan. 1905 i Harlev, Søn af Gaardejer Anthon Hansen og Hustru Marie, f. Nielsen.

Elev paa A/M Mosevang 1922—25 og Haldum 1925—26, Mejerist paa sidstn. 1926—27, paa A/M Beder 1927—29, paa Dalum Mælkeriskole 1929—30, Vikar 1930, Mejerist paa A/M Kirkedal i Raarup 1930.

Hansen, Villy Valdemar, f. 9. Dec. 1908 i Horsens, Søn af Overlærer Søren Hansen og Hustru Nielsen, f. Knudsen.

Elev, Centralmejeriet, Viborg, 1925—27, Sunds A/M 1927—29, Vikar 1930, Mejerist paa Sunds A/M 1931, paa Herning ny A/M 1. Maj 1931.

Hedam, Ib, f. 27. Jan. 1906 i København, Søn af Murermester Lars J. Rasmussen, Nørre Broby, og Hustru Kirstine, f. Hansen.

Elev paa A/M Fuglekilde, Ravnholt H/M og Næsbykov A/M, Mejerist paa A/M Nr. Broby og Fuglekilde, paa Dalum Mælkeriskole 1929—30,

Førstemejerist paa A/M Brødbæk 1930.



Hedegaard, Alfred, f. 13. April 1897 i Følle, Søn af Husmand Marius Hedegaard og Hustru Andrea, f. Knudsen.

Elev, A/M Stjernholm, Aaby By, Marienlund, Mejerist, A/M Brørup, Solbjerg, Mammen, Privatvikar, Mejerist paa Nimtofte A/M, paa Ladelund Mælkeriskole 1923—24, Førstemejerist paa Mammen A/M 1930.

Hedegaard, Niels Christian Nielsen, f. 8. Juni 1905 i Haverslev v. Fjerritslev, Søn af Murer og Landmand Christian Cilius Nielsen Hedegaard og Hustru.

Elev, A/M Horsens-Hammer 2 Aar, Nørager 1 Aar og Dalhøj 1 Aar, Førstemejerist, Aalykke F/M 5 Mdr., A/M Rrørup 1½ Aar, Halvrimmen 1½ Aar, Glud 13 Mdr., paa Torp A/M 1. Sept. 1929.



Hedemann, Hugo, f. 9. Juni 1903 i København, Søn af Poul Hedemann og Hustru.

Elev, A/M Brylle 1921—22, Ravnholt 1922—24, Skærbæk 1924—26, Mejerist paa Vester Nebel A/M 1926, paa Ladelund Mælkeriskole 1926—27, Vikar paa Gravens A/M 1927, Mejerist paa Longelse-Fuglsbølle A/M 1927—28, paa Højskole 1928—29, Førstemejerist paa Viuf A/M 1929—31, Mejeriejer, Ganløse F/M v. Maaløv 1. Maj 1931.

Hee, Christian Herman, f. 9. Marts 1894 i Odense, Søn af Politibetjent A. P. Hee og Hu-





stru Marie, f. Jensen. Gift 20. Okt. 1923 med Mary H., f. Jensen.

Elev, A/M Pasteur i Odense, Trifolium i Haslev, Mejerist, Nakskov A/M, Langeskov F/M, A/M Bredsten, Vejstrup-Hejls, Gjesing-Skovly, Hattung, Mejerist og Fyrbøder paa Vejde A/M 1923.



Henningsen, Rasmus, f. 10. Marts 1907 i Svendborg, Søn af Bryggeriarbejder Hans Henningsen og Hustru Martha, f. Schou.

Elev, A/M Thurø 1922—24, Kragmose 1924—26, Mejerist, A/M Kragmose 1926—27, Upperslev 1927—29, Østoft 1929—30, Kildevang v. Maarslet 1930.



Henriksen, Christian Peter, f. 28. Jan. 1890 i Vrønding, Søn af Træskomager Frederik Christian Henriksen og Hustru. Gift med Kirstine H., f. Winther.

Elev paa A/M Egedal 2 Aar, Mejerist, A/M Ølstedbro, Løsning, Hasselager, Førstemejerist paa Nimtofte A/M, paa A/M Albion, Tamdrup, 1911.



Henriksen, Olaf Leo, f. 25. Marts 1902 i Silkeborg, Søn af Væver Hans Henriksen og Hustru Maren, f. Baareth. Gift 1. Dec. 1929 med Iris H., f. Larsen.

Elev, A/M Søkilde 1916—18, Silkeborg 1918—19, Ebstrup 1919—20, Mejerist, A/M Ebstrup 1920—23, Dyvelslyst 1923—25, Perfekt 1925, Pasteur i Ny-

købing F. 1925—26, Aarhus Margarinefabrik

1926, Silkeborg A/M 1926. I Bestyrelsen for Danske Landmejeristers Forbunds Roskilde Afdeling 1924—25.

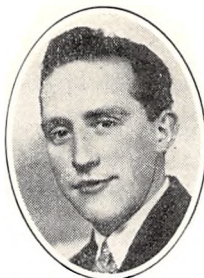

Hjorth, Olaf, f. 23. Jan. 1907 i Raasted, Søn af Partikulier Søren Jensen Hjorth og Hustru Boline, f. Søndergaard.

Elev, A/M Raastedbro, Sædagergaard, Lading, Mejerist, Lading Andelsmejeri 1930.



Holck, Alfred Marius, f. 13. Aug. 1905 i Egvad, Søn af Gaardejer Jens Holck og Hustru Nielsine, f. Nielsen.

Elev paa A/M Aarrehus, Brørup og Endrup, Mejerist paa A/M Finderup, Mejerist og Fyrbøder paa A/M Trekløver ved Ringkøbing 1929.



Holgersen, Conrad Møller, f. 21. April 1907 i Brovad, Søn af Mejeribestyrer Jens Andersen Holgersen og Hustru Magdalene, f. Møller.

Elev, Bramdrupdam og Brovad Andelsmejerier, Mejerist paa Andelsmejerierne Trustrup, Lihmskov og Brovad.



Holgersen, Holger Møller, f. 24. Okt. 1905 i Brovad, Søn af Mejeribestyrer Jens Andersen Holgersen og Hustru Magdalene, f. Møller.

Elev, A/M Vesterholm og Brovad, Mejerist paa Fredericia Andelsmejeri.



Holm, Svend Aage, f. 7. Juni 1911 i Hovslund A/M, Søn af Mejeribestyrelse Hans Holm og Hustru.

Elev paa Hovslund A/M 3 Aar og paa Bramdrupdam A/M, Mejerist paa sidstnævnte 1930.



Højer, Hans Evald, f. 24. Febr. 1904 i Næsborg Sogn, Søn af Landmand Peter Højer og Hustru Sørenine, f. Klemmensen.

Elev, A/M Gesten og Frørup, Mejerist, A/M Nr. Nissum, Gesten, Taps og Egtved 1930.



Holm, Søren Peter, f. 2. Maj 1886 i Gødvad Sogn, Søn af Gaardejer Niels Christensen og Hustru Marie, f. Pedersen. Gift 2. Nov. 1913 med Andrea H., f. Jacobsen.

Elev, A/M Økilde 1902—05, Mørke 1905—06, Mejerist, A/M Rødkjærsbro 1906—07, paa Vestbirk Højskole 1907—08, Mejerist, A/M Varde 1908,

Gjældsted 1908—09, Ryde 1909, paa Ladelund Mælkeriskole 1909—10, Ostehandler i København 1910—18, Gaardejer 1918—27, Bogholder paa Silkeborg A/M 1927—31. Medlem af Hjælpekassebestyrelsen og Værgeraadet i Gødvad 1922—26.



Hølund, Aage Rahbæk, f. 15. Jan. 1910 paa Studsgaard i Snebjerg Sogn, Søn af Købmand Alfred Hølund og Hustru Nicoline, f. Rahbæk.

Elev paa A/M Karstoft, Ørbæk ved Tarm, Herborg og Holmgaard, Mejerist, A/M Juelsminde, Førstemejerist paa A/M Herborg 1930.

Hougaard, Søren Otto, f. 19. Aug. 1894 i Egens, Søn af Gaardejer Søren Hougaard og Hustru Mine, f. Sørensen. Gift med Marie H., f. Sørensen.

Elev, Skaarup A/M, Nyborg H/M, Mejerist, A/M Rind, Snøde-Stoense, Nyborg H/M, paa Ladelund Mælkeriskole 1917—18, Indvejer og Mejerist paa Mejeriet Vesterbro, Aarhus, 1925.



Høberg, Arnold Theodor, f. 20 Okt. 1907 i Farsø Sogn, Søn af Gaardejer Anthon Høberg og Hustru Mariane, f. Nøhr.

Elev, Viithen A/M 1924—26, Witskølkloster F/M 1926—28, Mejerist, sidstnævnte Sted 1928—30, F/M Valkyrien 1930, Aale A/M 1930.



Ibsen, Søren Nielsen, f. 26. Juli 1897 i Taastrup, pr. Feldballe, Søn af Landmand Jens Ibsen og Hustru. Gift med Sofie I., f. Simonsen.

Elev, Mejeriet Vesterkær v. Løgstør i 3 Aar, Grundvad A/M i 1 Aar, Mejerist, A/M Sdr. Vingebæk i 1/2 Aar, Kongstrup i 1 1/2 Aar, Alken i 1/2 Aar, Vi-rup i 1/2 Aar, Førstemejerist paa A/M Kjældsdam i 3/4 Aar, Amtsvikar i Aarhus-Skanderborg Amt 1924—25, paa Ladelund Mælkeriskole 1924—25, Kedelpasserprøve 1925, Førstemejerist paa A/M Kjærholm 1925.



Imer, Erik, f. 21. Marts 1911 i Hellum, Søn af Mejeriejer Jens Bertelsen Imer og Hustru Othilia, f. Jacobsen.

Elev paa Lemvig Mejeri 1926—28, paa A/M Limfjorden 1928—29 og Dybvad 1929—30, Mejerist paa Lemvig Mejeri 1930.



Elev Hatting A/M 1924—25, Midtsjællands H/M 1925—26, Marienborg H/M 1926—27, Bukkedal A/M 1927—28, Mejerist, Bukkedal A/M 1928—29, Vikar 1929—30, Mejerist, A/M Tørring 1930, Aale 1930—31, paa Havrebjerg A/M v. Slagelse 1931.



Imer, Frode, f. 5. Febr. 1910 i Hellum, Søn af Mejeriejer Jens Bertelsen Imer og Hustru Othilia, f. Jacobsen.

Elev paa Lemvig Mejeri 1926—30, paa Ollerup Højskole 1928—29, Mejerist paa Lemvig Mejeri 1930.



Isager, Jens, f. 23. April 1903 i Mausing, Søn af Boelsmand Lars Isager og Hustru Maren, f. Rasmussen.

Elev, A/M Økilde 1920—24, Soldat 1924—25, Mejerist, A/M Klejtrup 1925—26, Granly 1926, Raastedbro 1926—27 og Ølstedbro 1927—29, paa Dalum Mælkeriskole 1929—30, Mejerist, A/M Rask 1930.



Ingemann, Harald, f. 5. Febr. 1904 i Hjerm, Søn af Poul Ingemann og Hustru Mette, f. Laursen.

Elev, A/M Brobæk, Skærum, Førstemejerist paa Søndervinge A/M, paa Dalum Mælkeriskole 1927—28, Førstemejerist paa A/M »Thejls« ved Vinderup 1928.

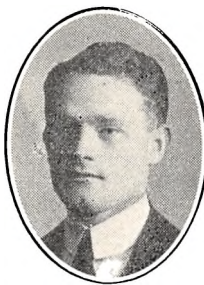

Isager, Jens Christian, f. 11. Aug. 1897 i Pederstrup, Søn af Landmand Peder Isager og Hustru Andrea Kirstine, f. Pedersen. Gift 8. Jan. 1926 med Marie I., f. Rask.

Elev, A/M Økilde, Lyh-negaard, Økilde, Haabet i Haslev, Mejerist, A/M Birkholm, Hinge, Søbæk, Økilde, Levring, Voel, paa Ladelund Mælkeriskole 1922—23, Førstemejerist paa Levring A/M 1925.



Ingvarsdén, Eduard, f. 16. Nov. 1901 i Aabenraa, Søn af Murer Christian Ingvarsdén og Hustru Ida, f. Kramer. Gift 13. Febr. 1923 med Karen Marie I., f. Møller.

Elev, A/M Thorsager 1919—20, Malling 1920—21, Nielstrup 1921—22, Vissing 1922—23, paa Ladelund Mælkeriskole 1923

—24, Mejerist paa Malling A/M 1924.



Iversen, Andreas Heinrich, f. 10. Maj 1908 i Anderup, Haderslev Amt, Søn af Rentier Johan H. Iversen og Hustru Anna Sofie, f. Frederiksen.

Elev, A/M Varnæs og Ketting - Notmark, Mejerist, A/M Ketting-Notmark og Rebbøl, paa Ul-dum Mejeri 1930.

Ingvarsson, Johan Gustav, f. 11. Jan. 1910 i København, Søn af Tilskærer Albin Ingvarsson og Hustru Krestine, f. Gregersen.

Iversen, Svend Iver Christian, f. 19. Aug. 1909 i Hedensted, Søn af Vejassistant Jens Chr. Iversen og Hustru.

Realeksamen fra Vejle højere Almenskole 1926, Elev A/M Thyrsting 1926—27, Bredal 1927—29, Økild 1929—30, Mejerist paa A/M Kjørholm 1930.



Jakobsen, Andreas, f. 21. Dec. 1901 i V. Thorup, Søn af Landmand Peter Chr. Jakobsen.

Elev, A/M Birkehøj i 3 Aar, Enigheden, Hørdum, 1 Aar, Mejerist, A/M Raastedbro, Moslund, Birkehøj, Vinkel, paa Ladelund Mælkeriskole 1927—28, Førstemejerist, A/M Enigheden v. Taps 1930.

Jakobsen, Bernhard, f. 11. Aug. 1894 i Elsborg, Søn af Boelsmand P. Munk Jakobsen og Hustru Vilhelmine, f. Barret. Gift 31. Juli 1920 med Clara J., f. Petersen.

Elev, Grundvad A/M, Mejerist, A/M Jebjerg, Sier v. Holstebro og Vandborg, Førstemejerist, Demstrup A/M 1. April 1918.



Jacobsen, Christian Victor, f. 21. Nov. 1906 i Vrejlev, Hjørring Amt, Søn af Landmand Axel Jacobsen og Hustru Agathe, f. Larsen.

Elev, A/M Børglum, Victoria og Horne, Mejerist, A/M Strynø, Bøjden og Børglum, Privatvikar i Ringkøbing Amt, Mejerist, A/M Stjernholm ved Harlev 1. Nov. 1930.



Jacobsen, Hans Pinne-rup, f. 15. Nov. 1906 paa Jegindø, Søn af Mejeribestyrelser Niels Jacobsen og Hustru Dagmar, f. Pinne-

rup. Elev paa Jegindø A/M, Mejerist, Vikar paa Hanstholm A/M, Mejerist paa Resen A/M, paa Ladelund Mælkeriskole 1928—29, Studieophold paa Mejerier i England og Holland 1.



Maj til 15. Aug. 1930, Førstemejerist paa Fousing Andelsmejeri 1929.

Jacobsen, Jacob Peder Valdemar, f. 13. Juni 1904 i Ramsing, Søn af Gaardejer Jacob J. Johansen og Hustru, f. Jensen.

Elev, A/M Ramsing, Hald og Nr. Nissum, Mejerist, A/M Hem, Aars, Strindby og Hundborg, paa Højslev A/M 1. Aug. 1927.



Jacobsen, Jens Marinus, f. 2. Nov. 1908 i Vilslev, Søn af Gaardejer Th. Jacobsen og Hustru Anna, f. Jensen.

Elev, A/M Ansager, Nordenskov, Bækboiling, Mejerist, Gørding A/M, Hanning-Sædding A/M 1930.

Jensen, Aage, f. 21. Marts 1906 i Børglum, Søn af Mejeriejer Jens Jensen, Nørre Sundby, og Hustru.

Elev, A/M Kathrineholm 2 Aar, Hørby 1 Aar, Serritslev 1 Aar, Mejerist, Fladstrand A/M 2 Aar, Herrested 2 Aar, Sindal 3 Aar, paa Dalum Mælkeriskole 1929—31, Førstemejerist paa Hammerum A/M 1. Maj 1931.



Jensen, Alfons Brede-gaard, f. 19. Maj 1905 i Hundstrup, Svendborg Amt, Søn af Landmand Martin Jensen og Hustru Anna Marie, f. Nielsen.

Elev, A/M Ringe, Aastrup og Aalykke, Mejerist, A/M Hobro, Brylle, Dømmestrup og Søndersø, Førstemejerist A/M Skovby Nord 1. April 1930—31.

Jensen, Anders, f. 8. Okt. 1886 i Viborg, Søn af Dræningsmester Jens Peter Jensen og Hustru Ane, f. Andersen. Gift 3. Marts 1925 med Signe J., f. Jensen.

Elev, A/M Vinkel, Rind, Mejerist, A/M Bjerring, Faarvang, Bjerring, Kronjyden, Korsholm, Kildevæld, Dybdal, Bakholm, Filskov, Førstemejerist paa Ødsted A/M 1915.





Jensen, Andreas Herluf, f. April 1904 i Hvorslev, Søn af Mejeribestyrer Anton Jensen og Hustru Anna, f. Nielsen.

Elev, A/M Hvorslev 1918—21, Birkehøj 1921—22, Mejerist, A/M Brørup 1922—23, paa Vivild Højskole 1923—24, Mejerist, A/M Lindevang 1924—25, Vikar paa A/M Morup Mølle 1926, Mejerist, A/M

Hvorslev 1926, paa Ladelund Mælkerskole 1927—28, Mejerist, A/M Lading 1926—29 og Vordadsbro 1929.



Jensen, Arne Johan Tylin, f. 25. Marts 1910 i Skødstrup, Søn af Mejeribestyrer Christian Jensen, Lykkesholm A/M, og Hustru Hermende, f. Tylin.

Elev, Lykkesholm og Vejstrup-Hejls A/M, Mejerist paa Vithen A/M 1. Maj 1930.



Jensen, August Johannes Boye, f. 25. Sept. 1897 i Svendborg, Søn af Købmand L. L. Jensen og Hustru Lorentse, f. Christiansen.

Elev paa A/M Trunderup, Mejerist paa Espe, Vormark, Tillitze A/M, Vikar paa flere Mejerier, Førstemejerist paa A/M Kjærgaard i Lem 1930.



Jensen, Axel Krogh, f. 23. Marts 1911 i Nørre Snede, Søn af Politibetjent Ingvard Jensen og Hustru Karen, f. Nielsen.

Elev, A/M Thyrsding 1925—26, Klode Mølle 1926—28, Svendborg Mælkeforsyning 1928, Gjesing A/M 1928—30, Mejerist paa Nørre Snede Andelsmejeri 1930.

Jensen, Bernth, f. 16. Nov. 1909 i Terkelstrup, Søn af Smedemester Lars Jensen og Hustru Marie, f. Hansen.

Elev paa Eskildstrup F/M 1924—27, paa Stenderup A/M 1927—28, Mejerist paa sidstnævnte 1928.



Jensen, Charles, Vilfred, f. 7. Aug. 1908 i Bro paa Ærø, Søn af Bogholder Jens Nielsen Jensen og Hustru Petra, f. Knudsen.

Elev paa Sdr. Vilstrup og Ødsted A/M, Mejerist paa sidstnævnte, Smørmejerist paa Lindved A/M 1930.

Jensen, Christian, f. 21. Febr. 1886 i Mørke, Søn af Muremester Søren Grosen Jensen og Hustru Karoline, f. Rasmussen. Gift 1. Okt. 1908 med Elisabeth Margrethe J., f. Jørgensen.

Elev, A/M Viruplund i Hjortshøj, Mejerist, A/M Aastruplund, Tamdrup, Esbenhus, paa Andelselskabet De forenede Mejerier i Aarhus 1908.



Jensen, Christian, f. 2. Febr. 1897 i Hvidbjerg, Søn af Fisker Jens Christian Jensen og Hustru Dorthea, f. Christensen. Gift 10. Nov. 1928 med Idor J., f. Jensen.

Elev, A/M Uglev 1915—19, Rind 1919, Mejerist, A/M Brødbæk 1919—20, Uglev 1920, Vinding 1920—22, paa Ribe Mælkerskole 1922—23, Mejerist, A/M Vinding 1923, Uglev 1923—24, Hundborg 1924, Vesløs 1924—25, Hundborg 1925—26, Nors 1926, paa Breum A/M 1926.



Jensen, Christian, f. 12. Dec. 1906 i Dalby, Søn af Mejeribestyrer Thyge Jensen, Dømmestrup A/M, og Hustru.

Elev, A/M Dømmestrup i 3 Aar, Aastrup i 1 Aar, Mejerist, A/M Aastrup, Ferritslev, Dømmestrup, Bredstrup, paa Dalum Mælkerskole 1929—30, Mejerist paa A/M Godthaab v. Vonsild 1930.



Jensen, Christian Elias, f. 31. Maj 1907 i Ulfborg, Søn af Landmand Jens Christian Jensen og Hustru Else Kathrine, f. Larsen.

Elev paa A/M Arnborg, Timring, Gravens og Timring, Førstemejerist paa Timring A/M 1928.



Jensen, Fridlev Ravn, f. 20. Jan. 1908 i As ved Juelsminde, Søn af Bødker Jens Jensen og Hustru Marie, f. Ravn.

Elev, A/M Isager 1923—27 og Stenderup 1927, Mejerist paa sidstn. 1927—29, paa A/M Isager 1930 og paa Vorvadsbro 1930.



Jensen, Ejnar, f. 16. Maj 1909 i Ødis, Søn af Hus-ejer Niels P. Jensen og Hustru Johanne, f. Hansen.

Elev, A/M Vejstrup-Hejls 1926—28, Jordrup 1928, Ulfborg Sogns 1928—30, Mejerist paa Bonnet Mejeri 1930.



Jensen, Gerhardt, f. 4. April 1901 i Hem, Søn af Landmand Peder Chr. Jensen og Hustru Marie, f. Gertsen.

Elev, A/M Hem, Grøn-dal ved Vejle, Danalyst og Bjødstrup, Mejerist, A/M Ejasing, Stoholm, Ejasing, Brande, Uhrkilde, paa Ladelund Mælkeriskole 1926—27, Førstemejerist paa Ryde A/M 1927.



Jensen, Ejnar, f. 28. Nov. 1909 i Hesselballe, Søn af Købmand Peter Jensen og Hustru.

Elev, A/M Flemming 1926—29, Sørvad 1929—30, Mejerist paa Sørvad Andelsmejeri 1930.

Jensen, Godfred Møller, f. 12. Nov. 1904 i Hørby, Hjørring Amt, Søn af Landmand Niels Chr. Jensen og Hustru Elsin Kristine, f. Kristensen.

Elev, A/M Thorshøj 1919—23, Mejerist, A/M Albæk 1923—26, Hedensted 1926—27, Engvejle 1927—29, Bjørnkjær, paa Ladelund Mælkeriskole 1929—30, Førstemejerist paa A/M Alken.



Jensen, Engelhardt Grøn-dahl, f. 9. Sept. 1909 i V. Hassing, Søn af Mejeri-bestyrer Niels Christian Jensen og Hustru.

Elev paa A/M V. Has-sing 2 Aar, Hals 1 Aar og Kirkedal 1 Aar, Meje-rist paa Tvingstrup An-delsmejeri 1. Nov. 1928.

Jensen, Gunner Buur, f. 13. Febr. 1904 i Ham-merum, Søn af Mejeribestyrer Kristen Jensen og Hustru Kristine, f. Buur.

Elev, A/M Hammerum 1918—20, Gislev 1920—21, Isenvad 1921—22, Mejerist paa Hammerum A/M 1922—26, paa Ladelund Mælkeriskole 1926—27, Mejerist paa Hammerum A/M 1927—31, Vikar i Hammerum Herreds Mejeristforening 1931.



Jensen, Frede Koul, f. 26. Jan. 1911 i Auning, Søn af Boelsmand Anton Peter Jensen og Hustru Marie f. Quist.

Elev, A/M Mammen, Ul-sted, Smørmejerist paa Mammen A/M 1930.



Jensen, Gunner Peter, f. 1. Maj 1903 i Andst, Søn af Mejeribestyrer Laurits Andreas Jensen og Hustru Katrine.

Elev paa Lunderskov A/M, Mejerist paa Vejle Bymejeri, paa Ladelund Mælkeriskole, Mejerist paa A/M Lillebælt 1930.



Jensen, Halvor, f. 12. Juni 1903 i Korsvej v. Laasby, Søn af Landmand Martinus Jensen og Hustru Marie, f. Christensen. Elev, A/M Marienlund, Stjernholm og Taul, paa Askov Højskole 1923—24, paa Ladelund Mælkerskole 1928—29, Førstemejerist paa Taul A/M 1930.



Jensen, Henry, f. 5. Marts 1909 i Skødstrup, Søn af Landmand Rasmus Jensen og Hustru Kirstine, f. Clausen. Elev paa Skydstруп F/M 1926—28, A/M Kastvraa 1928—29 og Esbenhus 1929—30, Mejerist, paa Linaa A/M 1930.



Jensen, Harald Krogh, f. 16. Juni 1907 i Rovsthøj, Søn af Landmand Niels Peter Jensen og Hustru. Elev paa A/M Starup 3 Aar, Grindsted 1/2 Aar og Brørup 1/2 Aar, paa Ladelund Mælkerskole 1929—30, Førstemejerist paa Roust A/M 11 Mdr., A/M Bækbølling 2 Aar, Holsted 1/2 Aar og Bramdrupdam

1927, Førstemejerist, A/M Bækbølling 1. Maj 1931.

Jensen, Hilmer Egon, f. 23. Marts 1911 i Silkeborg, Søn af Møllebygger Peter Jensen og Hustru Karen, f. Jensen.

Elev, Ebstrup A/M 1925—27, syg 1927—28, Elev, Aars A/M 1928—29, Mejerist paa Uhrekilde A/M 1929.



Jensen, Harald Sigvard, f. 25. Marts 1905 i Volstrup, Søn af Landmand Jens Marinus Jensen og Hustru Poulina, f. Jensen. Elev, Serritslev og Taars Andelsmejerier, Mejerist paa Ljørring Andelsmejeri 1930.



Jensen, Jeff Michael, f. 24. Maj 1903 paa Manø, Søn af Mejeribestyrelse Rasmus Sejer Jensen, Manø A/M, og Hustru.

Elev paa Manø A/M 2 1/2 Aar og paa Søkilde A/M 1 1/2 Aar, Mejerist, A/M Vorvadsbro 1 1/2 Aar, Førstemejerist, A/M Skovby-Nord 5 Mdr., Linaa 10 Mdr., Hylke 1 Aar, Borris 2 1/2 Aar, paa Ladelund Mælkerskole 1926—27, Førstemejerist, A/M

Tvingstrup 1. Aug. 1927.

Jensen, Harry Bredegaard, f. 30. Sept. 1909 i V. Skerninge, Søn af Landmand Martin Jensen og Hustru.

Elev paa A/M Hobro 1 Aar, Thurø 2 1/2 Aar og Kværndrup 1/2 Aar, Mejerist paa sidstn. 1/2 Aar, Enemejerist paa Slotsghades Mejeri i Horsens 1. Maj 1929.



Jensen, Hemming, f. 8. Marts 1908 i Viby, Søn af Mejeribestyrelse Henrik Jensen og Hustru Kristine, f. Hansen.

Elev, A/M Vestbjerg 1924—25, Skovstrup 1925—28, Mejerist, Kirkedal A/M 1928—29, A/M Glud 1929.

Jensen, Jens Christian Nicolaj, f. 15. Marts 1895 i Hvalpsund, Søn af Murer Lars Jensen og Hustru Karen, f. Christensen. Gift 31. Maj 1928 med Laura J., f. Attermann.

Elev, A/M Strandby 1912—13, Alrø 1913—14 og Hjedding 1914, Mejerist, A/M Sdr. Vinge 1914—16, Skovlund 1916—17, Soldat 1917—18, Kerteminde 1918, Vikar 1918—19, Mejerist, A/M Gylling 1919—20 og Fremtidshaab 1920, paa Dalum Mælkerskole 1920—21, Mejerist, A/M V. Nebel 1921—24, Skodborg 1924—26, Bramdrupdam 1926—28, Ostemester paa Roquefortfabriken U. K. i Brødstrup 1929. Tillige Medejer af Midtsjællands Herregaardsmejeri i Glumsø fra 1. Maj 1931.



Jensen, Jens Hovgaard, f. 18. Sept. 1909 i Skraastrup v. Mariager, Søn af Landmand Thomas Jensen og Hustru Maren, f. Andersen.

Elev, A/M Gjerlev og Mariager, Mejerist paa Hvilksom A/M 1. Nov. 1930.



Jensen, Jens Otto Fischer, f. 7. Okt. 1902 i Gjøl, Søn af Lærer Kristen Haller Jensen Fischer og Hustru Jacobe, f. Nielsen.

Elev paa A/M Sæsing, Flauenskjold og Thorshøj, Mejerist, A/M Ø. Vraa, Aardestrup, Svenstrup og Vesterby, paa Ladelund Mælkeriskole 1927—28,

Mejerist paa A/M Mosevang ved Harlev 1. Juli 1928.



Jensen, Jens Rasmus, f. 26. April 1906 i Egaa, Søn af Gaardejer Andreas Jensen og Hustru Marie, f. Rasmussen.

Elev, A/M Vivild og Moselund, Mejerist, A/M Bording, Bangskilde, Førstemejerist paa Lystrup A/M 1. Nov. 1929.



Jensen, Jens Rude, f. 11. April 1910 i Gylling, Søn af Husmand Niels Jensen og Hustru Marie, f. Jensen.

Elev paa A/M Gylling 1926—28 og Østbirk 1928—29, Mejerist paa Saaby A/M 1929.

Jensen, Johs., f. 17. Okt. 1884 i Brahetrolleborg Sogn, Søn af Landmand Karl Madsen Jensen og Hustru. Gift med Mathilde Kristine J., f. Madsen.



Elev paa Ladby A/M 1½ Aar, paa Ryslinge Højskole 1905—06 og Dalum Mælkeriskole 1910—11, Mejerist paa Ryslinge A/M 2 Aar, A/M Gudbjerg 1908—10, Sydlolland 1911—14, Vikar for Dansk Mejeristforening 1914—20, Mejeribestyrer paa Mejeriet Østerbygaard I/S 1920—23, Medindehaver af Vejle Margarinefabrik 1923—25, Mejerist paa Kolding A/M 1925.

1923—25, Mejerist paa Kolding A/M 1925.



Jensen, Kristian Andreas, f. 23. Sept. 1898 i Tørring v. Lemvig, Søn af Landmand Jens Chr. Jensen og Hustru Ane, f. Nielsen.

Elev paa Resen A/M, Mejerist, A/M Fausing, Uhrkilde, Kjellerup, Hinge, Grundvad, Aarhus v. Varde, Erslev paa Mors, paa Ladelund Mælkeriskole 1925—26, Mejerist paa Grundvad Mejeri 1929.

1925—26, Mejerist paa Grundvad Mejeri 1929.



Jensen, Laur Christian, f. 17. Aug. 1907 i Galten, Søn af Landmand Andreas Søren Jensen og Hustru Ane, f. Jensen.

Elev, A/M Kjærholm 1926—28, Ryomgaard 1928—29 og Godthaab 1929—30, Mejerist, A/M Hinge 1930.



Jensen, Laurits, f. 12. Maj 1905 i Herslev, Søn af Karetmager Hans Jensen og Hustru Dorthea, f. Christensen.

Elev, A/M Vester Nebel 1920—21, Viuf 1921—23, Vesterlykke 1924—25, Karby 1925—27, Rønde 1928—29, Vikar paa Koldingegnen 1929—30, Mejerist paa Studsgaard A/M 1930.



Jensen, Lauritz Johannes, f. 6. Jan. 1885 i Gundsømagle, Søn af Gaardbestyrer Hans Jensen og Hustru Ane, f. Petersen. Gift 20. Sept. 1918 med Karen J., f. Hollænder.

Elev, A/M Hedelykke, Vasekilde, Mejerist, A/M Kerteminde, Erslev paa Mors, Trifolium i Faxe, Godthaab v. Skelskør, paa Ladelund Mælkerskole

1908—09, Amtsvikar i Maribo Amt, Mejerist, Stege Mejeri, Mejeribestyrer i Nykøbing F. og i Korsør, Ostemejerist paa Bredsten A/M 1918. Formand for Idrætsforeningen 1921—26, Medlem af Bestyrelsen for Haandværkerforeningen 1926—28, Medlem af Bredsten Sogneraad 1928.



Jensen, Marius, f. 22. Febr. 1911 i Horstved, Søn af Gaardejer Niels Martin Jensen og Hustru Marie, f. Friis.

Elev paa Ø. Terp F/M, Trustrup, Ølstedbro og Aastruplund A/M, Mejerist paa Ulstrup A/M v. Stenvad 1931.



Jensen, Martin Søren, f. 9. Febr. 1902 i Vitten, Søn af Sadelmager J. P. Jensen og Hustru Karen, f. Sørensen.

Elev, A/M Brolund, 1921—23, Hald 1923—24, Sødring 1924—25, Mejerist, A/M Vitten 1925—26, Pederstrup 1926—28, Godthaab v. Sommersted 1928, Morup Mølle 1928—30, paa Ladelund Mælkerskole

1930—31, Mejerist paa Hammerum A/M 1. Maj 1931.



Jensen, Michael Gerhard, f. 29. Sept. 1909 i Brande, Søn af Mejeribestyrer Anton Jensen og Hustru Krestine, f. Kjeldsen.

Elev, A/M Brande 1924—25, Gravens 1925—26, Brande 1926—27, N. Snede 1927—28, Mejerist, A/M N. Snede 1928—30, Grindsted 1930, N. Snede 1930.

Jensen, Niels Ivers, f. 12. Aug. 1908 i Harken, Søn af Mejeribestyrer E. M. Jensen, Harken A/M, og Hustru.

Elev paa A/M Harken 2 Aar, Poulstrup 1 Aar og Em 1/2 Aar, Mejerist paa Horsens Mejeri 1930—31, paa Harken A/M 1. Maj 1931.

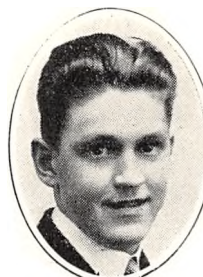

Jensen, Niels Peter, f. 3. Jan. 1910 i Jelling, Søn af Mejeribestyrer Jens Christian Jensen, Jelling A/M, og Hustru Marie Petrea, f. Madsen.

Præliminæreksamen, Elev, Jelling, Villerslev og Aadal A/M, Mejerist, Vikar, Jelling A/M.



Jensen, Oluf Emil, f. 19. Febr. 1903 i Bækmarksbro, Søn af Mejeribestyrer Søren Peder Jensen og Hustru Marie Kathrine, f. Ilkjær.

Elev paa Bækmarksbro og V. Nebel A/M. Mejerist, A/M Ravsted, Ørvad, Bækmarksbro, paa Ladelund Mælkerskole, Første-mejerist paa Bækmarksbro A/M 1927.



Jensen, Otto, f. 17. Sept. 1893 i Lyby, Søn af Boelsmand Jens Jespersen og Hustru Mariane, f. Hansen.

Elev, A/M Brolund 1911—12, Brattingsborg 1912—13, Soldat 1913, i Sikringsstyrken, Mejerist, A/M Bredal, Bredsten, Baastrup, Trevad, Fuglevig, Krogsballe, Ørsted, Fuglevig, Staaby og Hald, paa A/M Balling 1926. Medlem af Bestyrelsen for Danske Landmejeristers Forbund, Skive Kreds, 1925.

Jensen, Peter Alfred, f. 20. Okt. 1893 i Sigersted, Søn af Hans Peter Jensen og Hustru Kirstine, f. Hansen.

Elev, A/M Fjenneslev 1911—13, Humble 1913—15, Soldat 1915—18, Mejerist, A/M Constantia 1918—20, paa Dalum Mælkerskole 1920—21, Mejerist, A/M Røjle 1920—24, Kildedyb ved Kolding 1924.



Jensen, Peter, f. 9. Marts 1910 i Villestoft, Søn af Chr. Jensen og Hustru Kirstine, f. Jensen.

Elev paa Andelsmejerierne Nr. Nebel og Egtved, Mejerist paa sidstnævnte 1930.



Jensen, Poul Godtfred, f. 19. Aug. 1902 i Jydstrup, Søn af Husmand Lars Peter Jensen og Hustru Marie, f. Jensen.

Elev paa Ravnstrup, Hvalpsund og Nr. Nissum A/M, Mejerist, A/M Fjordsminde, Førstemejerist paa Skærum A/M, paa Dalum Mælkeriskole 1929—30, Mejerist og Ma-

skinpasser paa A/M Christianslund ved Videbæk 1930.



Jensen, Svend Valdemar, f. 21. Maj 1909 i Vamdrup, Søn af Murermester Jacob Jensen og Hustru Ane, f. Nielsen.

Elev paa Bastrup og Andst A/M, Mejerist paa Vamdrup A/M, Fyrbøder paa Hedensted Mejeri 1930.



Jensen, Søren, f. 16. Febr. 1902 i Trelde, Søn af Husmand Mads Peter Jensen og Hustru Henriette, f. Jensen.

Elev paa A/M Trelde 1920—22, Brovad 1922—23, Elbodal 1923—24, Mejerist paa sidstn. 1924—27, A/M Bøgekilde 1. Maj til 1. Sept. 1927, paa Ladelund Mælkeriskole 1927—28, Vikar i Vejle

Amt 1928—29, Mejerist, Beder A/M 1929.

Jensen, Søren Nørgaard, f. 29. Juni 1897 i Vester Nebel, Søn af Gaardejer Johannes Nørgaard Jensen og Hustru.

Elev paa A/M V. Nebel og Uhrkilde, Mejerist paa A/M Englevaad, Tranekjær og Herrested, paa Ladelund Mælkeriskole 1922—23, Mejerist paa A/M Sunds, Mælkedommer i Ringkøbing Amts Mælkebedømmelsesforenings nordre Kreds 1925.

Bopæl: Struervej 5, Holstebro.



Jensen, Sigfred, f. 6. Febr. 1886 i Odder, Søn af Smedemester Niels Jensen og Hustru. Gift med Emilie J., f. Rasmussen.

Elev, A/M Fælleselykke v. Gelsted 1½ Aar, Varpelev ½ Aar og Hedensted 2 Aar, paa Dalum Mælkeriskole 1913—14, Førstemejerist paa A/M Hedensted, Privatvikar 1915, Amtsvikar i Aarhus Amts nordre Kreds, Mejerist paa Horsens Mejeri 1917.



Jensen, Thomas, f. 10. Sept. 1900 i Nees, Søn af Husmand Niels Peter Jensen, Kirkensgaard, og Hustru Anna, f. Larsen.

Elev, A/M Bøvlingbjerg, Lomborg, Brovst, Nibe F/M, paa Ladelund Mælkeriskole 1925—26, Mejerist paa Hørning A/M 1926—27, Førstemejerist paa A/M Bøgekilde ved Hasselager 1927.

Jensen, Valdemar Henrik, f. 28. Sept. 1895 i Græsted, Søn af Landmand Edvard Jensen og Hustru Sine, f. Pedersen. Gift 29. Juni 1930 med Jenny J., f. Sørensen.

Elev, A/M Toft ved Hørsholm, Tøpkilde og Jellinge, paa Ladelund Mælkeriskole 1921—22, Mejerist, A/M Hammerum, Bjerregrav, Tørringhuse, Kildevæld og Stjernholm, Vikar i Aarhus-Skanderborgegnens Kreds 24. Juni 1924. Bopæl Norsgade 14, Aarhus.



Jensen, Viggo Hillebrandt, f. 3. Nov. 1912 i Astrup v. Hjerring, Søn af Murermester J. Jensen og Hustru Martine, f. Jensen.

Elev, A/M Alhøj v. Stilling 1927—29 og Hee 1929—31, Mejerist, Sunds A/M 1. Maj 1931.



Jensen, Viktor Erngaard, f. 25. Dec. 1909 i Horsens, Søn af Losseformand J. A. Jensen og Hustru Nine, f. Jensen.

Elev paa A/M Thyregod, Bavnsbæk og Barrit, Mejerist, A/M Hamlet, Bjørnkjær og Klakring.



Jepsen, Jens Christian Hansen, f. 10. Aug 1906 i Svinninge, Søn af Kreaturhandler Elias Jepsen og Hustru Jensine, f. Nielsen.

Elev, A/M Holbæk, Faarevejle, Grandløse, Mejerist, A/M Maglehøj v. Frederikssund, Godthaab v. Herlufmagle, Trochs Oste-mejeri, Snertinge, A/M Tingtofte v. Lemvig, Førstemejerist paa Ljørring A/M 1930.



Jepsen, Axel, f. 8. Juni 1900 i Svenstrup Sogn.

Elev paa Assing A/M, Mejerist paa Ikast A/M, Førstemejerist, A/M Tarmfoersum, Assing, Rind, Buurgaard, Rind, paa Ladelund Mælkeriskole 1925—26, Førstemejerist paa Assing A/M 1927.

Jepsen, Nicolai, f. 27. Maj 1909 i Sønderborg, Søn af Jørgen Jepsen og Hustru Marie.

Elev, Blands A/M 1926—28, Klakring A/M 1928—29, A/M Aagaard 1919, Mejerist sidstnævnte Sted 1929.



Jepsen, Hans Christian, f. 10. Aug. 1901 i Stauning, Søn af Rentier Christen Jepsen og Hustru Sine.

Elev, A/M Stauning, Bøgelund v. Sorø, Mejerist, A/M Bøgelund, Lundshøj, paa Dalum Mælkeriskole 1927—28, Førstemejerist paa A/M Nonnebjerg v. Skanderborg 1928.



Jersild, William, f. 21. Nov. 1904 i Gamborg, Søn af Stationsmester Karl Jersild og Hustru Mette Kirstine, f. Jensen.

Elev, A/M Kværndrup 1919—21, Gravens 1921—22 og Fælleslykke 1922—23, Mejerist paa sidstn. 1923—24 i Kanada 1924—29, Vikar paa Fyn 1929—

30, Mejerist paa Løvel A/M 1930.



Jepsen, Harald, f. 25. April 1903 i Mosbjerg, Søn af Partikulier Julius Jepsen og Hustru Marie, f. Mortensen.

Elev paa A/M Mosbjerg 1917—19, Vogn 1919—20, Aldrup 1920—21, Mejerist, A/M Nr. Haldne 1921—22, Nørager 1922—24, Linderum 1926—27, paa Ladelund Mælkeriskole 1927—28, paa Stadil A/M 1928.



Jespersen, Chr. Friedrich, f. 2. Marts 1908 i Løjt Kirkeby, Søn af Arbejdsmand Peter Hansen Jespersen og Hustru Christine Sofie, f. Ahrens.

Elev, A/M Skrave, Aagaard, Smidstrup, Mejerist, A/M Horne 1928—29, Karstoft 1929, Børkop 1929, Faarhus 1929—30 og Gadbjerg 1930.

Jespersen, Jens Lund, f. 7. Sept 1899 i Ramme, Søn af Rentier Jesper Jespersen og Hustru Kirstine, f. Poulsen.

Elev paa A/M Landmandslyst 1916—17, Ege-

dal 1917—18 og Tørring 1918—20, Mejerist paa sidstn. 1920—21, Soldat 1921, Mejerist, A/M Brejning 1921, Tørring 1921—24, paa Dalum Mælkerskole 1924—25, Mejerist paa A/M Tørring 1925. Starter af Danske Undermejeristers Forbunds Ringkøbing Kreds og dens Formand 1923—26.

Jespersen, Viggo Hjalmer, f. 24. Sept. 1906 i Ris, Søn af Landmand Jørgen Jespersen og Hustru.

Elev paa A/M Klakring 2 Aar, Tørring 1 Aar, Kildevang ved Maarslet 1/2 Aar og Kildebæk 1/2 Aar, Mejerist paa Elling-Ejer A/M 1928.



Jessen, Alfred, f. 19. Nov. 1910 paa Ladegaardene, Søn af Mejeriejer Jes Christian Jessen og Hustru Marie Margrethe, f. Christensen.

Elev paa Ladegaardenes Mejeri, Linaa og Faarvang A/M, Mejerist paa Linaa A/M, paa Ladegaardenes Mejeri 1927.

Johansen, Elmer Bølling, f. 30. Jan. 1910 i Allesø, Søn af Mejeriejer Johansen, Otterup, og Hustru Sofie, f. Bølling.

Præliminæreksamen, Elev, Otterup og Nørre Søby Andelsmejerier, Vikar paa Marslev A/M, Mejerist paa Jelling A/M 1930.



Johansen, Harald, f. 15. Aug. 1910 i Hørslevbode Skole, Søn af Lærer J. Johansen og Hustru Inger, f. Andersen.

Elev paa Andelsmejerierne Skovby Nord og Madebjerggaard, Mejerist paa Ølholm Mejeri 1930.

Josephsen, Harald, f. 12. Nov. 1908 i Skibet, Søn af Mejeribestyrer Hans Vilhelm Josephsen og Hustru Anna, f. Hansen.

Elev paa Skibet og Lindved Andelsmejerier, Førstemejerist paa Skibet A/M 1928.



Juhl, Esbern, f. 6. Jan. 1910 i Ribe, Søn af Repræsentant Søren Christian Juhl, Tønder, og Hustru Karen Marie, f. Hansen.

Elev paa A/M Ullerslev-Skellerup 1925—27, Urup 1927—28, Stignæs 1928 og Aadum 1928—29, Mejerist, A/M Doverodde 1929, Witskølkloster 1929—30, Bakholm 1930—31 og Gjærn 1931.



Justesen, Søren Marius, f. 24. Sept. 1903 i Sahl, Søn af Murer Anton Justesen og Hustru Helene Marie, f. Andersen.

Elev, Flade og Engvejle A/M, Mejerist, A/M Ørbæk v. Randers, Engvejle, Flade og Roslev A/M, Studieophold paa Osteriet Aurora i Holland, paa Ladelund Mælkerskole 1928—29, Førstemejerist paa Mejeriet Skovlund, Vinderup, 1929.

Mejeriet Skovlund, Vinderup, 1929.



Juul-Larsen, Helge, f. 9. Nov. 1901 i Smidstrup, Søn af Mejeribestyrer Niels Larsen og Hustru Mette Kirstine.

Elev paa A/M Ødis 1920—21, Bramdrupdam 1921—25, Mejerist paa Smidstrup A/M 1925, paa Ladelund Mælkerskole 1925—26, Mejerist paany paa Smidstrup A/M 1926.

Jørgensen, Alfred Christian, f. 14. Marts 1903 i Vejle, Søn af Murer Jens Jørgensen og Hustru Christiane, f. Andersen.

Elev, A/M Højen 1921—23, Ulstrup ved Stenvad 1923—24, Viuf 1924, Serup 1924—25, Mejerist, A/M Højen 1925—26, Marienlund 1927—28, Korsvej ved Laasby 1928.



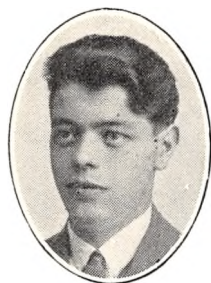

Jørgensen, Carl, f. 18. Dec. 1908 i Hjørring, Søn af Fiskeeksportør Anders Jørgensen og Hustru Rasmine, f. Gerke.

Elev paa A/M Stenum 1924—25, Faarevejle 1925—27, Rønbjerg 1927—28 Mejerist, A/M Faarevejle 1928—29 og Aabybro 1929—30, paa Herning Ismejeri 1930.



Jørgensen, Einer, f. 20. Aug. 1910 i Klelund, Søn af Skovfoged Jørgensen, Klelund, og Hustru Ane, f. Sørensen.

Elev paa Lindknud og Varde A/M, Mejerist paa FASTER A/M 1929.

Jørgensen, Hans Christian, f. 7. Aug. 1909 i København, Søn af Postkontrolør E. Jørgensen og Hustru Anna, f. Lilholm.

Elev, A/M Visby 1925—27, Breum 1927—28, Godthaab v. Rudkøbing 1928—29, Soldat 1930—31, Mejerist, A/M Bjørnkjær 1931.



Jørgensen, Hugo, f. 1. April 1890 i Aalborg, Søn af Peder Johan Bærens Jørgensen og Hustru. Gift med Anna Marie J., f. Nielsen.

Elev paa Hallebygaard F/M $\frac{3}{4}$ Aar, Norup A/M $2\frac{1}{2}$ Aar og Alrø A/M $1\frac{1}{2}$ Aar, paa Ladelund Mælkeriskole 1914—15, Mejerist, A/M Kjældsdam, Alfaholm, Vejby, Henne,

Smidstrup og Gjedesdal, Flødemester paa Sønderby Mejeri, Mejeribestyrer paa Hovedgaard F/M 1918—20, Førstemejerist paa A/M Horsens 1. Maj 1920.



Jørgensen, Johannes, f. 19. Dec. 1910 i Føvling Sogn, Søn af Gaardejer Jens Jørgensen og Hustru Nanna, f. Andersen.

Elev, A/M Flemming 1925—26, Klovborg 1926—28, Egedal v. Horsens 1928—29, Mejerist paa Løgstrup Andelsmejeri 1929. Revisor i Danske

Landmejeristers Forbunds Viborg Afd.

Jørgensen, Jørgen, Mejerist paa Mejeriet Vesterbro i Aarhus 1917.



Jørgensen, Laur Vilh., f. 7. Okt. 1892 i Ringsted, Søn af Landmand Henrik Jørgensen og Hustru Vilhelmine, f. Andersen. Gift 14. Aug. 1929 med Marry J., f. Bæk.

Elev, Midtsjællands H/M 1907—09, A/M Møllebæk 1909—10, Ulkjær 1910—12, Mejerist, A/M Enigheden i Præstø 1912—13, Aadum 1913, Billund 1913

—14, Soldat 1914—16, Mejerist, A/M Enigheden i Præstø 1916—17, Stensved 1917, Ondløse 1917—18, Stensved 1918—19, Birkendegaard F/M 1919—20, A/M Vandborg 1920, Brodal 1920. Formand for Danske Undermejeristers Forbunds Skive Kreds 1923—29.

Jørgensen, Malta, f. 23. Febr. 1912 i Klejtrup, Søn af Uddeler Valdemar Jørgensen og Hustru Clara, f. Sørensen.

Elev, A/M Vilsted 1927—29, Bjerregrav 1919—30, Hald 1930, Klejtrup 1930—31, Mejerist 1931.



Jørgensen, Niels Andreas, f. 14. Juni 1891 i Næsby, Søn af Købmand Christen Jørgensen og Hustru Mariane, f. Nielsen. Gift 4. Nov. 1924 med Karen J., f. Sørensen.

Elev paa Ranum A/M, Mejerist og Vikar paa flere Mejerier, bl. a. A/M Hjørunde, Landmandshaab i Mejly og Korsholm i Thisted, paa Ladelund

Mælkeriskole 1916—17, Mejerist paa Andelsselskabet De forenede Mejerier i Aarhus 1930.

Jørgensen, Rasmus, f. 19. Juni 1874 i Hundslund Sogn, Søn af Landpostbud Jens Andreas Jørgensen og Hustru Elisabeth, f. Rasmussen. Gift 28. Dec. 1908 med Maren J., f. Poulsen.

Elev paa Søvind A/M, Mejerist, A/M Korsholm, Godthaab i Hadsten, Pasteur i Odense, Godthaab i Kolding, Korsholm 1910.

Kirkegaard, Henry, f. 30. April 1909 i Taa-ning, Søn af Landmand Peter Kirkegaard og Hu-
stru Maren.

Elev, A/M Thaaning, Grundvad og Truest, Mejerist, A/M Outrup v. Varde, Privatvikar i Viborg Amt, Smørmejerist, Ans Mejeri 1. Marts 1931.



**Kjeldgaard, Jens Chri-
stian**, f. 5. Dec. 1902 i Kar-
by, Søn af Gaardejer Chri-
stian Kjeldgaard og Hu-
stru Margrethe, f. Jensen.

Elev, Karby A/M 1919
—22, Ljørring A/M 1922
—23, Mejerist, A/M Ljø-
rring 1923—25, Fjordsmin-
de 1925—27, Ljørring
1927—28, paa Dalum Mæl-
keriskole 1928—29, Meje-
rist, A/M Rind 1929, paa

Danalyst ved Herning 1929.

Kjær, Hans Christian, f.
3. Juli 1895 i Nørre Vium,
Søn af Landmand Chri-
stian Kjær og Hustru
Marie, f. Bech. Gift 30.
Juni 1929 med Dagny K.,
f. Foged.

Elev paa Fabjerg, Skan-
derup og Bramminge A/M,
paa Dalum Mælkeriskole
1919—20, Mejerist paa
Lund og Sdr. Felding

A/M, Førstemejerist paa Vildbjerg A/M 1921.



Kjær, Sigvard, f. 28.
Marts 1903 i Nees, Søn
af Møbelsnedker Anders
Kjær og Hustru Maren, f.
Nicolaisen.

Elev, A/M Branburg
1922—24, Nees 1924—25,
Treklover 1925—26, Meje-
rist, A/M Haunstrup 1926
—27, Tjørring 1927—28,
paa Ladelund Mælkerisko-
le 1928—29, Mejerist, A/M

Brødbæk 1929—30, Danalyst ved Herning 1930.



Kjærgaard, Alfred, f. 5.
Jan. 1910 i Videbjerg, Søn
af Husmand Peder Kjær-
gaard og Hustru Johanne,
f. Christensen.

Elev, A/M Erslev 1926
—28, Hellum 1928—30,
Mejerist paa Andelsmeje-
riet Alhøj v. Stilling 1930.

Klausen, Svend, f. 25. Dec. 1907 i Aarhus, Søn
af J. F. Klausen og Hustru.

Elev, A/M Fredericia, Wedellsborg, Mejerist,
A/M Wedellsborg, Fredericia og Fredericia Han-
delsmejeri 1928.



Knudsen, Christian, f.
27. Sept. 1897 i Ulbølle,
Søn af Styrmand Christian
Knudsen og Hustru Laura,
f. Riise.

Elev paa Bækskilde A/M
1914—16, Mejerist paa
A/M Marstal 1916—17, Ly
1917—18, Tarup 1918—19,
Kirkeby 1919—20 og Bo-
rup 1920—22, paa Lade-
lund Mælkeriskole 1922—
23, Mejerist paa Andels-
mejeriet Skovkilde 1923—25 og Fjeldstervang 1925.

mejeriet Skovkilde 1923—25 og Fjeldstervang 1925.

Knudsen, Ejnar Bech, f. 17. Juli 1909 paa
Knejsted Mark, Søn af Boelsmand Anton Bech
Knudsen og Hustru Dorthea, f. Jørgensen.

Elev, A/M Kronborg og Møllerup, Mejerist,
A/M Horns Herred, Brolund ved Hadsten 1931.



**Knudsen, Evald Chri-
stian Moesgaard**, f. 12.
Maj 1908 i Timring, Søn
af Arbejdsmand Hans Pe-
ter Knudsen og Hustru
Marie, f. Nielsen.

Elev, Studsgaard, Tim-
ring og Ejsing A/M, Meje-
rist, A/M Timring, Før-
stemejerist paa Haunstrup
A/M 1930.

Knudsen, Jens, f. 24.
Okt. 1898 i Grove, Søn af
Murer Knud Knudsen og
Hustru Mette Kirstine, f.
Christensen. Gift 16. Nov. 1924
med Marie K., f. Jepsen.

Elev paa Hodsager An-
delsmejeri, Mejerist her
fra 1919.





Knudsen, Knud, f. 6. Febr. 1910 i Ulfborg, Søn af Boelsmand Christian Knudsen og Hustru Marie, f. Lauritsen.

Elev, A/M Stohlm og Demstrup, Mejerist paa Demstrup A/M 1. Nov. 1930—2. Juli 1931, Soldat.



Elev paa Hejls Efterskole 1913—14, paa Sønder Stenderup A/M 2 Aar, Kerteminde F/M 1 Aar, Fredericia Bymejeri 1 Aar, paa Børkop Højskole, ved Landvæsen 1914—16, Mejerist paa Sønder Stenderup A/M, Førstemejerist der 1921.



Knudsen, Lauritz Viggo, f. 3. Marts 1907 i Ringkøbing, Søn af Kommunkasserer Niels Jørgen Knudsen og Hustru Kirsten, f. Mosegaard.

Elev, A/M Sdr. Felding, Frem ved Hurup, Ravnholt, Nr. Aaby, Mejerist paa Ryde A/M 1930.

Kornerup, Hans Erhardt Brønnicke, f. 5. Sept. 1896 i Blidstrup Sogn, Søn af Gaardejer A. P. B. Kornerup og Hustru Maren, f. Petersen. Gift 29. Nov. 1930 med Emilie K., f. Nielsen.

Elev paa Vejle Andelsmejeri, Mejerist og Udvejer samme Sted 1925.

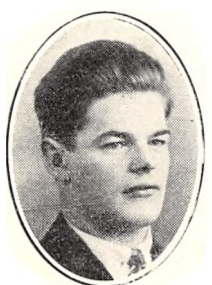

Knudsen, Svend Aage, f. 17. April 1908 i Lem, Søn af Gaardejer Jens Chr. Knudsen og Hustru Karen, f. Poulsen.

Elev, A/M Ramsing 1923—25, Grindsted 1925—26, Fæbro F/M 1926—27, Mejerist, A/M Grindsted 1927, Krejbjerg 1927—28, Balling 1928—30, Rødding 1930.



Korshøj, Niels Laurits, f. 18. Jan. 1909 i Vorgod Sogn, Søn af Gaardejer Niels Korshøj og Hustru Kirsten, f. Nielsen.

Elev, A/M Fjelstervang, Skjern og Troldhede, Mejerist, A/M Troldhede, Jels, Skelhøje 1930.



Knudsen, Søren, f. 2. Juli 1899 i Lem, Søn af Gaardejer Lars Knudsen og Hustru Maren, f. Sørensens.

Elev paa A/M Løven 1914—16 og Linderum 1916—18, Mejerist paa sidstn. 1918—19, paa Hovedgaard F/M 1920—21, Aldrup A/M 1921 og Hovedgaard F/M 1921—22, paa Ladelund Mælkerskole 1922—23, Mejerist paa A/M Flemming 1923.



Koustrup, Christian Fjord, f. 10. Juni 1908 i Holme, Søn af Rentier Niels Koustrup og Hustru Kathrine, f. Henriksen.

Elev, A/M Saaby 1925—26, Skovlund 1926—27, Horskilde 1927—29, Mejerist paa Bording Andelsmejeri 1929.

Kolind, Aksel, f. 29. Okt. 1898 i Sdr. Stenderup A/M, Søn af Mejeribestyrer Søren Kolind og Hustru Ane, f. Nielsen. Gift med Aaltje K., f. Marynen.



Kraack, Detlev Henrik, f. 30. Marts 1909 i Givskud, Søn af Gaardejer Henrik Kraack og Hustru Kristine, f. Jørgensen.

Elev, A/M Give 1925—27, Gammel Sole 1927—28, Givskud 1928—29, Soldat 1929—30, Mejerist, A/M Rask 1930.



Krarup, Niels, f. 23. Jan. 1908 i Tæbring, Søn af Lærer Morten Krarup og Hustru Marie, f. Have.

Elev paa A/M Damsgaard Mølle og Jebjerg, Mejerist paa sidstnævnte og paa Blidstrup og Jølby A/M, Førstemejerist paa Resen A/M 1930.



Kristiansen, Knud Overgaard, f. 2. Juni 1909 i Torrild, Søn af Brolægger Johannes Kristiansen og Hustru Anna, f. Overgard.

Elev paa A/M Vorvadsbro 1925—27 og Korsvej 1927—29, Mejerist paa A/M Nederholm 1929—30 og Boulstrup 1930.



Krogh, Eilief Evers, f. 15. Aug. 1907 i Aalborg, Søn af Gartner Kristen Krogh og Hustru Othilie, f. Evers.

Elev, A/M Rind 1926—28, Rødkjærsbro og Nødelund, Smørmejerist paa Rødkjærsbro A/M 1929.



Krogsgaard, Laur. Kastberg, f. 30. Juni 1903 i Lønborg Sogn, Søn af Lærer Krogsgaard og Hustru Ane, f. Gravesgaard.

Elev, A/M Varde, Henne, Fjordsminde, Mejerist, A/M Lem, Bølling, Henne, Ølgod, Lunde, paa Ladelund Mælkeriskole, Vikar i Ringkøbing Amt i 1/2

Aar, Mejerist paa Bølling A/M 1930.



Kvorning Gunnar, f. 21. Nov. 1907 i Løvel, Søn af Overinspektør Mikael Kvorning og Hustru Johanne, f. Søndergaard.

Elev paa A/M Ørum 1925—26, Møllerup 1926—28 og Godthaab v. Jebjerg 1928—29, Mejerist paa sidstnævnte 1929.

Ladefoged, Andreas Nielsen, f. 28. Maj 1905 i Ørding, Søn af Gaardejer Niels Ladefoged og Hustru Marie, f. Petersen.

Elev, A/M Ramsing, Gerrild og Thorup, Mejerist, Glæsborg A/M, Smørmejerist paa A/M Bøgekilde ved Hasselager 1928.



Langballe, Martin Andersen, f. 9. Febr. 1902 i Linaa, Søn af Husmand Anton Langballe og Hustru Ane, f. Petersen. Gift 20. Jan. 1925 med Helga L., f. Siim.

Elev, A/M Sinding 1917—19, Linaa 1919—20, Løvenholm 1920—21, Mejerist, A/M Sinding 1921—22, Taaning 1922—23, Linaa 1924—25, Vikar 1925—26, paa Ladelund Mælkeriskole 1926—27, Vikar 1927—28, Førstemejerist paa Mejeriet Korsvej, Laasby, 1928.



Larsen, Alfred Christen, f. 22. Nov. 1903 i Aardestrup, Søn af Landmand Christen Larsen og Hustru Kristine, f. Kragh. Gift 22. Aug. 1929 med Jenny Kirstine L., f. Hansen.

Elev, A/M Aardestrup, Farsø, Korsholm, Mejerist, A/M Aardestrup, Astrup, paa Dalum Mælkeriskole 1926—27, Førstemejerist paa Simested A/M 1927.

Larsen, Carl, Mejerist paa Andelsselskabet De forenede Mejerier i Aarhus.



Larsen, Christian, f. 21. April 1906 i Foldby, Søn af Husmand Jens Christian Larsen og Hustru Kirstine Marie, f. Jensen. Gift 11. April 1927 med Margit L., f. Christensen.

Elev, A/M Korsholm, Mundelstrup A/M, Mejerist, Mundelstrup A/M, paa Andelsselskabet De forenede Mejerier, Aarhus, 1927.



Larsen, Christian Georg, f. 21. Maj 1903 i Astrup v. Hjørring, Søn af Skræder I. C. Larsen og Hustru.

Elev, A/M Bindslev og Børglumkloster v. Vraa, Mejerist, A/M Kongstedlund, Ruds Vedby, Bindslev, Rødding og Nordsalling, paa Dalum Mælkerskole 1927—28, Førstemejerist paa A/M Holmgaard 1929 til 1. Maj 1930, syg i 11 Mdr. efter Motoruheld, paany Førstemejerist paa A/M Holmgaard 1. April 1931.

Larsen, E. M., f. 29. Juli 1888 i Lundby, Søn af Lars Christian Larsen og Hustru Anne, f. Nielsen. Gift 10. Dec. 1920 med Martha Theodora L., f. Nielsen.

Elev paa A/M Thorsager 1916—18 og A/M Fælleslykke i Gelsted 1918, Indvejer paa A/M Horsens 1927.



Larsen, Edvard, Kristian, f. 7. Juli 1903 i Hvidbjerg, Søn af Baneformand under Statsbanerne Niels Chr. Larsen og Hustru Kathrine, f. Christensen. Gift 29. April 1930 med Ida L., f. Riss.

Elev paa Landbomejeriet i Fredericia 1921—23, Nees A/M 1923—24, Ødsted A/M 1924—25, Førstemejerist, Brødbæk A/M

1925—26, paa Landbomejeriet 1926—29, paa Dalum Mælkerskole 1929—30, Førstemejerist paa Landbomejeriet i Fredericia 1930.



Larsen, Ejner, f. 16. Juli 1900 i Vandborg, Søn af Bødker K. Larsen og Hustru.

Elev paa A/M Skodbæk i Vandborg og Holmgaard, Mejerist, A/M Tjørring og Møgelkilde, paa Dalum Mælkerskole 1925—26, Mejerist, A/M Flemming, Juelsminde, Barde-Vorgod og Vammen, Førstemejerist, A/M Brandborg ved Bækmarksbro 1. Marts 1931.

rist, A/M Brandborg ved Bækmarksbro 1. Marts 1931.



Larsen, Frode, f. 21. Sept. 1909 i Ørsted, Søn af Uddeler Jens Christian Larsen, Galten, og Hustru Marie, f. Hansen.

Elev paa A/M Øster Tørslev og Viruplund, Mejerist paa A/M Kjældsdam ved Odder, paa A/M Enghauge 1930.



Larsen, Gustav Vigh, f. 28. Nov. 1907 i Nors, Søn af Murermester Anders Larsen og Hustru.

Elev, A/M Nors i 2 Aar, Egedal i 1 Aar, Nees i 1 Aar, Smørmejerist, A/M Vandet, Grindsted, Egedal 1930.



Larsen, Hans, f. 2. Maj 1908, Søn af Mejeribestyrrer Jørgen Edvard Larsen og Hustru Kirstine, f. Christensen.

Elev, A/M Vindum, Møldrups og Brørup, Mejerist, A/M Thyregod, Førstemejerist, Fjelsø og Møldrups A/M, paa Ladelund Mælkerskole 1929—30, Førstemejerist paa Gravens A/M 1930.



Larsen, Henry, f. 18. April 1906 i Visse Mark, Søn af Gaardejer Johan Larsen og Hustru Marie, f. Jensen.

Elev, A/M Skalborg 1921—22, Elinelund 1922—23 og Skalborg 1923—24, Mejerist, A/M Stenderup 1924—25, Rødkjærso 1925—27 og Ørum 1927—28, paa Ladelund Mælkerskole 1928—29, Mejerist,

A/M Mollerup 1929—30, Ørum 1930. Formand for Danske Landmejeristers Forbunds Viborg Kreds 1930.



Larsen, Hugo, f. 9. Okt. 1904 i Holstebro, Søn af Grosserer Carl Vilhelm Larsen og Hustru Ragnhild, f. Vorbæk.

Elev, Ejsing, Nibe og Trevad A/M, Mejerist, A/M Ejsing, Trekløver, Durup, Saugstrup, Vikar i Thisted og Aalborg Amter 1929, Mejerist, A/M Ørum, Førstemejerist, A/M Dagsvad 1930.



Larsen, Niels Juul Frost, f. 27. Nov. 1906 i Torrild, Søn af Mejeribestyrer Hans Peter Larsen og Hustru Firline, f. Frost.

Elev, A/M Nederholm og Østbirk, Mejerist, Brørup A/M, paa Ladelund Mælkeriskole 1929—30, Smørmejerist, A/M Nederholm 1. Maj 1930.



Larsen, Johannes Juul, f. 23. Febr. 1906 i Smidstrup, Søn af Gaardejer Niels Larsen og Hustru Julie.

Elev paa A/M Smidstrup 1921—24 og Jellinge 1924—25, Mejerist paa A/M Give 1925—27, paa Ladelund Mælkeriskole 1927—28, Mejerist paa A/M Bøstrup og Skovlunde 1928—29, Randbøl

1929—30 og Vester Nebel 1930.

Larsen, Niels Thers, f. 23. Dec. 1906 i Vemmeløv, Søn af Landmand Laur. Larsen og Hustru Johanne, f. Thers.

Elev, A/M Lille Egede 1923—25, Bøgelund 1925—26, Midtlangelands H/M 1926—27, Mejerist, A/M Agerbæk 1927—29, Bække 1929—30, Møldrup 1930.



Larsen, Poul, f. 23. Marts 1902 i Washington D. C., U. S. A., Søn af Margarinemester S. L. Larsen og Hustru Laura, f. Mohr. Gift. 27. Juni 1926 med Paula Elvira Rasmine L., f. Hansen.

Mellem- og Realeksamen med Tillægsprøve i Latin fra Kirkegaards Realskole i Aarhus, Elev paa A/M Foulstrup, F/M Nordfyn,

Mejerist, A/M Melby, Syrningsmester paa Fællesforeningen for Danmarks Brugsforeningers Margarinefabrik i Viby ved Aarhus 1926.

Larsen, Knud Gebeke, f. 29. Okt. 1909 i København, Søn af Købmand Carl Larsen og Hustru Ranghild, f. Vorbæk. Gift 8. Dec. 1934 med Ellen L., f. Helmer.

Elev, Børglum H/M 1926—27, A/M Nr. Halne 1927—28 og Skive 1928—29, Vikar paa Skive A/M 1930.



Larsen, Lars Toftdahl, f. 23. Nov. 1902 i Sørslev, Søn af Gaardejer Marius Larsen og Hustru Marie, f. Toftdahl.

Elev paa A/M Aale 1918—20 og Hylke 1920—22, Mejerist, A/M Kirkedal 1922—24, Kjældsdam 1924—25, paa Askov Højskole 1925—26 og Ladelund Mælkeriskole 1926—27, Mejerist, A/M Aagaard

1927—28, Studieophold i Holland 1928, Mejerist, Thyregod A/M 1928.



Larsen, Poul Chr., f. 2. Marts 1905 i Hvidbjerg-Lyngs Kommune, Søn af Boelsmand Peder Larsen og Hustru Maren, f. Larsen. Gift 2. Marts 1930 med Ingeborg Marie L., f. Hansen.

Elev, A/M Egedal 1920—22, Rosvang 1922—24, Mejerist, A/M Vester Hæsing 1924—25, Bøjden

1925, Karby 1925—26, Humlum 1926—27, Skodbæk 1927.

Lassen, Ejnar Johs. Chr., f. 25. Maj 1902 i Langkær, Søn af Mejeribestyrer Frode Lassen og Hustru Ane, f. Friis.

Elev paa Uhrekilde Andelsmejeri 1924—28, Mejerist paa samme Sted 1928—31.

Lassen, Helge Friis, f. 17. Dec. 1906 i Langkær, Søn af Mejeribestyrer Frode Lassen og Hustru Ane, f. Friis.

Elev, A/M Uhrekilde 1921—24, Jellinge 1924—25, Mejerist, A/M Jellinge 1925—26, Vorvadsbro 1926—28, Vamdrup 1928, Haubro 1928—29, paa Ladelund Mælkeriskole 1929—30, Mejerist paa Uhrekilde A/M 1930—31, paa Hodde A/M, Ribe Amt, 1. Maj 1931.



Lassen, Henry Ejnar, f. 10. Maj 1902 i Redsted paa Mors, Søn af Murer Christen Lassen og Hustru Inger, f. Jensen. Gift 22. Jan. 1926 med Eline L., f. Fomsgaard.

Elev paa A/M Bedsted, Viborg, Thisted i Thy, Mejerist, Hammel F/M, Thisted og Brovst A/M, Mejerist paa Viborg Margarinefabrik 1926.

1½ Aar, Drøsbro 2 Aar og Nøddelund 1 Aar, Mejerist, Aalum A/M, Førstemejerist s. St. 1. Nov. 1930.

Lauritsen, William, f. 14. Aug. 1901 i Kongsted ved Fredericia, Søn af Tømrermester Niels Lauritsen og Hustru.

Elev, A/M Fælleslykke ved Børkop 1 Aar, Landbomejeriet i Fredericia 2 Aar og A/M Ficaria 1 Aar, Mejerist, A/M Elbodol 1½ Aar, Ejstrupholm ½ Aar, Brovad ½ Aar og Krogkilde 1 Aar, Førstemejerist, A/M Kildevæld 2 Aar, paa Ladelund Mælkeriskole 1928—29, Førstemejerist, A/M Nederholm ved Odder 1929—30 og A/M Gedved 1930.



Lauritzen, Henry, f. 26. Maj 1906 i Torp, Søn af Niels Lauritzen og Hustru Martha.

Elev, A/M Fredericia 1922—23, Trelde 1923—24, Tullebølle 1924, Raavad 1924—26, Mejerist, A/M Raavad 1926—27, Elbodol 1927—29, Videmark 1929 og Elbodol 1929.

Lassen, Niels, f. 6. Aug. 1908 i Stenderup, Søn af Niels Lassen og Hustru Kirstine.

Elev paa Kroager A/M, Mejerist paa Sdr. Vium Andelsmejeri 1928—31, paa A/M Nordfalster v. Nr. Alslev 1. Maj 1931.



Lassen, Søren, f. 9. Febr. 1910 i Gerrild, Søn af Gaardejer Christian Lassen og Hustru Marie, f. Hansen.

Elev, A/M Gjerrild 1925, Voldby 1925—27, Esbenhus 1927—28 og Viruplund 1928—29, Mejerist paa sidstn. 1929—30, Soldat 1930, Mejerist paa A/M Søbæk 1930.



Lauritzen, Lauritz Johan, f. 10. Febr. 1909 i Fovsing, Søn af Gaardejer Lauritz Christian Lauritzen og Hustru Mathilde.

Elev paa A/M Hammerhus, Sdr. og Nr. Bork og Brejning, Mejerist paa Hover A/M 1929.



Laursen, Carl Christian, f. 12. Aug. 1880 i Klakring, Søn af Husmand Anders Laursen og Hustru Mette Marie, f. Petersen. Gift 13. Aug. 1905 med Marie Angelika L., f. Larsen.

Elev, Lendum A/M, Høgholt H/M, Mejerist, A/M Præstbro, Kvissel, Esbern Snare, Forvalter paa Mejeriet Vesterbro, Aarhus, 1905.

Lassen, Tage Brandt, f. 7. Juni 1905 i Gjeding Skole, Søn af Førstelærer N. Ø. Lassen og Hustru.

Præliminæreksamen 1924, Elev, A/M Brolund



Laursen, Ejner, f. 22. Febr. 1904 i V. Vested Sogn, Søn af Mejeribestyrelser L. Laursen, Sdr. Farup og Hustru.

Elev paa A/M Sdr. Farup i 3 Aar og Andst i 1 Aar, paa Ryslinge Højskole 1923—24 og Ladelund Mælkeriskole 1926—27, Mejerist, A/M Andst, Langskov, Sølrød og Bramdrupdam, i Holland og

Schweiz i 5 Maaneder 1927, Førstemejerist paa Horreby A/M 10 Mdr., Ostemejerist paa Bramdrupdam A/M 1928.

Elev, A/M Farre, Bøstrup, Haldum, Sædager, Mejerist, A/M Tamdrup, Langaa 1930.



Laustsen, Carl Jacob, f. 15. Jan. 1909 i Skals, Søn af Arbejdsmand Anders Laustsen og Hustru Kirstine, f. Madsen.

Elev, A/M Engvejle 1923—25, Gamstrup 1925—26 og Trevad v. Skive 1927, Mejerist, A/M Aars 1927—29, Aale 1929, Trevad 1929—30 og Fiskbæk 1931.



Laursen, Frede Axel, f. 3. Sept. 1908 i København, Søn af Mejeribestyrelser Thøge Laursen og Hustru Alexandra, f. Rasmussen.

Elev, A/M Grumstrup 1924—25, Grøndal 1925—27, Tørring 1927—28, Mejerist, A/M Gjerrild 1928—29, Soldat 1929—30, Mejerist, A/M Hammerum 1930.



Laustsen, Christian, f. 9. Marts 1890 i Fusager, Søn af Husmand Laust Laustsen og Hustru Jensine, f. Nielsen. Gift 21. Okt. 1919 med Margrethe L., f. Andersen.

Elev, A/M Snebjerg 1909—10, Studsgaard 1910—11, Stoholm 1911—12, Ballum 1912—13, Mejerist, A/M Thorsted 1913—14, Aggersund 1914—17, paa

Ladelund Mælkeriskole 1917—18, Mejerist, A/M Frørup 1918—19, Rødding 1919. Formand i Danske Undermejeristers Forbunds Viborg Afdeling 1921—29.

Laursen, Henry, f. 7. Febr. 1909 i København, Søn af Centralbestyrer Karl Laursen og Hustru Nicoline, f. Nielsen.

Elev paa A/M Assedrup 1924—25, Sdr. Vium 1925—27 og Gammelby 1927—28, Mejerist paa sidstn. 1928—29, A/M Skanderup 1929—30 og Assedrup 1930.

Laustsen, Søren Christian, f. 19. Juni 1903 i Alstrup, Søn af Landpostbud Jens Laustsen og Hustru Ane, f. Pedersen.

Elev, A/M Falling 1919—21, Balskilde 1921—23, Mejerist, A/M Fredensberg 1923—24, Haudrup 1925—26, Fredensberg 1926—27, paa Ladelund Mælkeriskole 1927—28, Mejerist, A/M Kvang



1928—29, Balskilde 1929

Laursen, Holger, f. 3. Maj 1909 i Egtved, Søn af Landmand Frands Laursen og Hustru Ane Johanne, f. Hansen.

Elev, A/M Dalekilde, Bredsten og Viuf, Mejerist, Skanderup A/M, paa Bredsten A/M 1929.



Laursen, Olaf, f. 10. Juni 1909 i Farre, Søn af Mejeribestyrelser Laurids Laursen og Hustru Øllegaard, f. Bendixen.

Laursen, Vagn, f. 24. Juni 1903 i Farre v. Hamme, Søn af Mejeribestyrelser Laurits Laursen og



Hustru Øllegaard, f. Bendixen.

Elev paa Farre og Kirkedal A/M, paa Ladelund Mælkeriskole 1925—26, Mejerist, A/M Kjældsdam og Brørup, Førstemejerist, A/M Farre og Ø. Tørslev, paa Mundelstrup A/M 1. Febr. 1931. Revisor i Danske Landmejeristers Forbunds Afd. 1930.



Madsen, Aage, f. 20. Juli 1907 i Lejrskov, Søn af Landmand Jeppe Madsen og Hustru Mathilde Marie, f. Rasmussen.

Elev paa A/M Aagaard og Trekløver, Mejerist paa Gudum A/M, paa Fousing Andelsmejeri 1929.



Laursen, Viggo Giørtz, f. 21. Juli 1904 i Klovborg, Søn af Gaardejer Karl Laursen og Hustru Gerda, f. Giørtz. Gift 25. Marts 1928 med Elisabeth L., Datter af Købmand Tønning, Fogstrup, og Hustru.

Elev, A/M Tamdrup 1920—21 og Nørre Snede 1922—23, Mejerist 1924—25, Marinesoldat 1926, Mejerist, Sall A/M. 1927,

paa Margarinefabrikerne Horzia 1928 og Tørring 1929—30, Mejerist paa Silkeborg Mejeri 1931.



Madsen, Alfred Marinus, f. 4. Dec. 1907 i Skarresø Sogn, Søn af Landmand Karl Madsen og Hustru.

Elev paa Kolind A/M 2 Aar, Englund A/M 1 Aar, Nibe F/M, Mejerist paa Sønder Stenderup Andelsmejeri 1929.



Lorentzen, Frederik, f. 1. Febr. 1906 i Hørby, Søn af Husmand Ludvig Lorentzen og Hustru Marie, f. Olsen.

Elev paa Edelgave H/M 1922—23, Sunds A/M 1923—24, Mejerist, A/M Dana-lyst ved Herning 1925—29, Viborg A/M 1929—30, paa Silkeborg Mejeri 1931.



Madsen, Gunnar, f. 6. Marts 1907 i Øster Hornum, Søn af Gaardejer Niels Madsen og Hustru Johanne, f. Madsen.

Elev, A/M Ørum 1923—25, Havbro 1925—27, Mejerist paa Hammershøj Andelsmejeri 1928.



Lynnerup, Edgar Nielsen, f. 29. Aug. i Rostrup ved Hobro, Søn af Gaardejer Niels Nielsen Lynnerup og Hustru Marie, f. Eriksen.

Elev, Oue A/M ved Hobro, A/M Vestergaard ved Sulsted, Førstemejerist paa Finderup A/M 1930.



Madsen, Jacob Gertsen, f. 20. Sept. 1897 i Malle Sogn, Søn af Gaardejer Mads Madsen og Hustru Henriette, f. Gertsen. Gift 8. Marts 1927 med Jenny M., f. Thordahl.

Elev, A/M Vilsted, Esbern Snare, Mejerist, A/M Brønderslev, Haabet ved Brønderslev, Overlade F/M, A/M Aagaard, Simested, Ulstrup, paa Andels- selskabet De forenede Mejerier, Aarhus, 1927.



Madsen, Holger, f. 22. Maj 1904 i Ølstrup, Søn af Mejeribestyrer Morten Madsen og Hustru Knud-dine, f. Jensen.

Elev paa A/M Juels-minde og Ølstrup, paa Ladelund Mælkeriskole, Mejerist paa Ølstrup A/M 1920.



Madsen, Jens Jørgen, f. 3. Marts 1902 i Tavlov, Søn af Gaardejer Niels Madsen og Hustru Mari-ane, f. Andersen.

Elev paa A/M Fælles-lykke 1918—21 og St. Grandløse 1921—22, Meje-rist paa sidstn. 1922, paa Brejninge A/M 1922—24, Tommerup Højskole 1924—25, Mejerist, A/M Ende-lave 1925—26, Skaarup

1926, Gammel Sole 1926—30, paa A/M Thing-tofte ved Lemvig 1930.



Madsen, Jens Ole, f. 9. Maj 1908 i Ejstrupholm, Søn af Gaardejer Jens Madsen og Hustru Karen, f. Olsen.

Elev paa A/M Grind-sted 1926—27, Gammelby 1927—29, Kystartillerist 1929, Mejerist, A/M Sme-debæk 1929—30, Mejerist paa Smedebæk A/M ved Ejstrupholm 1930.



Madsen, Karl Christian, f. 21. Dec. 1899 i Hvid-bjerg, Søn af Boelsmand Jens Madsen og Hustru Karen Marie, f. Poulsen.

Elev, A/M Godthaab og Ljørring, Mejerist, A/M Ljørring, Godthaab, Phø-nix, Brødbæk, Stensgaard, Holmgaard, Kathrinelund, paa Ladelund Mælkerisko-le 1926—27, Førstemejerist paa A/M Godthaab 1929.

Madsen, Svend Aage, f. 21. Juni 1909 i Sattrup, Søn af Entreprenør Mads Madsen, Horsens, og Hustru Marie, f. Knudsen.

Elev paa A/M Elling-Ejer, Brødbæk, paa Vild-bjerg A/M 1. Nov. 1930, Mejerist 1931.



Madsen, Søren Møller, f. 14. Sept. 1906 i Skjern, Søn af Mejeribestyrer Mads Peter Madsen og Hustru Laurine, f. Møller.

Elev, A/M Voel, Linaa og Madebjerggaard, Meje-rist, A/M Godthaab v. Hadsten og Hinge, paa La-delund Mælkeriskole 1929—30, Førstemejerist, Thi-sted A/M v. Viborg 1930.



Martens, Vilhelm Chri-stian Jørgen, f. 12. Juni 1909 i Lyneborg, Søn af Købmand Vilhelm Mar-tens og Hustru Petra, f. Rasmussen.

Elev, A/M Frederiks, Barde-Vorgod, Økilde, Sunds, Mejerist paa Nød-delund A/M 1930.



Meisner, Aage, f. 7. Nov. 1909 i Hellerup, Søn af Pastor Martin Meisner og Hustru Bertha, f. Larsen.

Elev, Ødis Sogns A/M 1927—30, Mejerist paa Skive A/M 1930.



Melsing, Ferdinand, f. 10. Nov. 1906 i V. Smid-strup, Søn af Husmand Henrik Melsing, Vingsted ved Bredsten, og Hustru.

Elev paa A/M Hjarup 2 Aar, Grøndal 1 Aar, Aast 1 Aar, Mejerist paa A/M Nørup, Dybbro, Bør-kop og Aulum, Privat-vikar i Ringkøbing Amt, Mejerist paa A/M Frem-tiden i Idom 1930.



Mikkelsen, Bendix, f. 10. Jan. 1904 i Ryomgaard, Søn af Forpagter M. Mikkelsen og Hustru Maren, f. Svenningsen.

Elev, A/M Skørring 1919—20, Torup 1920—21, Ryomgaard 1921—22, Borreby 1922—23, Mejerist paa Ravnstrup A/M 1923—25, Vikar 1925—26, Mejerist paa Hammershøj A/M 1926 og fremdeles,

paa Ladelund Mælkeriskole 1929—30. Bestyrelsesmedlem i Danske Landmejeristers Forbund 1930.

Mikkelsen, Henry, f. 2. Juli 1908 i Bendstrup, Søn af Lauritz Mikkelsen og Hustru Olga.

Elev paa A/M Skovlunde, Baunskilde og Hjedding, Mejerist paa Arnborg A/M 1928.



Mikkelsen, Peder, f. 13. April 1899 i Vejle, Søn af Landmand Christian Mikkelsen og Hustru Dorthea, f. Mikkelsen. Gift 15. April 1927 med Petra M., f. Simonsen.

Elev, A/M Hedensted 1914—16, Barrit 1916—17, Mejerist, A/M Hedensted 1917—18, Løsning 1918—20, Hatting 1920—22, Hylke 1923—25, paa Ladelund

Mælkeriskole 1925—26, Vikar i Horsens Kredsen 1926, Mejerist, A/M Solbjerg 1926—27, Hatting 1927.

Mikkelsen, Peter, f. 13. Jan. 1881 i Balle v. Silkeborg.

Elev, Mejeriet Fællesmaal v. Brønderslev 1899—1900, paa Saltum A/M 1900—02, Mejerist, Nimtofte A/M 1902—04, Marinesoldat, Mejerist, A/M Manna 1904, paa Ladelund Mælkeriskole Vinteren 1904—05, Mejeribestyrer, A/M Manna 3 Aar, Forpagter af Kvang Mejeri v. Nr. Nebel 1908—19,



pagter af Kvang Mejeri v. Nr. Nebel 1908—19,

overtog en Landejendom i Øster Barding 1919, Bogholder paa A/M Silkeborg Mejeri 8. Maj 1931.



Mogensen, Ejner, f. 19. Aug. 1906 i Stensager, Søn af Husejer Jens Christian Mogensen, Grunderup, og Hustru Gertrud Katrine, f. Christensen.

Elev paa A/M Nørager 1923—25, Rudme 1925—26 og Lejbølle 1926—27, Mejerist paa sidstn. 1927—30, paa A/M Engvejle 1930—31 og paa A/M Lejbølle, Langeland, 1. Maj 1931.

bølle, Langeland, 1. Maj 1931.



Mogensen, Halvor, f. 16. Okt. 1901 i Thorning, Søn af Mejeribestyrer Frederik Mogensen og Hustru Andrea, f. Selmer.

Elev, A/M Thor, Mejerist, A/M Gislev, Rejstrup, Mejerist paa Nutiden og Landsogn v. Slagelse, Førstemejerist, A/M Thor 1928.

Mogensen, Niels Joh. Ingemann, f. 14. Aug. 1896 i Kvottrup, Søn af Restauratør M. Mogensen og Hustru Line, f. Jensen.

Elev, A/M Geding 1913—14, Faarbæk 1914—15, Trevad 1915—16, Egelund 1916, Mejerist, A/M Breum 1919, Vindum 1919—20, Engholm 1920, Trevad 1921—23, paa Ladelund Mælkeriskole 1923—24, Mejerist, A/M Borup 1924, Mundelstrup 1925, Nordsalling 1925—27, Privatvikar 1927—30, Mejerist paa A/M Høgholm 1930.



Mortensen, Alfred, f. 31. Aug. 1907 i Snebjerg Sogn, Søn af Møller Jørgen Mortensen og Hustru Marie, f. Christensen.

Elev paa Assing, Spangkilde og Vindeby Andelsmejerier, Mejerist paa Assing Andelsmejeri 1928.



Mortensen, Bernhard
Lund, f. 12. Aug. 1906 i
Aulum, Søn af Gaardejer
Jens Østlund Mortensen
og Hustru Andrea, f. Külle-
rich.

Elev paa A/M Assing
og Borris, Smørmejerist
paa A/M Trekløver ved
Ringkøbing 1929.



Mortensen, Jes Peter, f.
8. Juli 1903 i Bække, Søn
af Gaardejer Magnus Mor-
tensen og Hustru Mette, f.
Willumsen.

Elev, A/M Holsted 1919
—20, Askgaard 1920—21,
Holsted Efterskole 1921—
22, A/M Vejrup 1922—23,
Tandslet 1923—24, Meje-
rist, A/M Sottrup 1924, Ø.
Assels 1924—26, Lindberg
1926—27, Thise 1928, Vi-

kar 1928—30, Mejerist, Saugstrup A/M 1930.



Mortensen, Peter Frederik Emanuel, f. 10. Juli
1900 i Odense, Søn af
Landmand Rasmus Mor-
tensen og Hustru Karen,
f. Andersen.

Elev, A/M Urup, Ka-
thrineholm, Tvingstrup,
Mejerist, A/M Ferritslev-
Haundrup, Hamlet, Aale,
paa Dalum Mælkeriskole
1924—25, Førstemejerist
paa Aast A/M 1922.

Mortensen, Poul Rønnest, f. 24. Nov. 1907 i
Frederikshavn, Søn af Sejlmager Charles Morten-
sen og Hustru.

Præliminæreksamen fra Westrup Realskole i
Randers 1924, Elev, A/M Haagendal, Aalum,
Holsted og Ove, paa Ladelund Mælkeriskole,
Mejerist, A/M Dagsvad, Soldat, Afgangseksamen
fra Kornetskolen 1930, Mejerist, Sønder Vinge
A/M 1. Okt. 1930.

Mortensen, Thorvald, Christian, f. 22. Sept.
1906 i Bedsted, Søn af Møller Anton Mortensen
og Hustru Ane, f. Douver. Gift 15. Dec. 1929 med
Elna M., f. Hansen.

Elev, A/M Faarbæk og Allershøj, Herringløse
F/M, Mejerist, Ryde A/M, Privatvikar paa Struer
Mejeri 1930.



Mortensen, Valdemar, f.
6. Juni 1900 i Troelstrup,
Søn af Rentier Anders
Mortensen og Hustru Niel-
signe, f. Nielsen. Gift 26.
Marts 1930 med Mariane
M., f. Christensen.

Elev, A/M Møldrup 1917
—19, Raastedbro 1919—20
og Granly 1920—21, Meje-
rist paa sidstn. 1921—22,
paa A/M Vinkel 1922—23,
Soldat 1923, Mejerist, A/M
Møldrup 1923—25, paa Ladelund Mælkeriskole
1925—26, Mejerist, A/M Faarbæk 1926—29 og
Dybbækdal 1929.



Mortensen, Werner, f.
20. Nov. 1899 i Horsens,
Søn af L. M. Mortensen
og Hustru. Gift med Jo-
hanne M., f. Jensen.

Elev paa A/M Vraa 1
Aar, Gangsted 2 Aar og
Spangkilde 1 Aar, paa
Vestbirk Højskole, Meje-
rist, A/M Gangsted, Kilde-
væld, Privatvikar, A/M
Bjørnkjær, Førstemejerist
paa Andelsmejeriet Tving-
strup 3½ Aar, paa
Andelsmejeriet Horsens 1.
Juni 1930.



**Mouritsen, Aage Johan-
nes**, f. 3. Marts 1905 i
Rind Mejeri v. Herning,
Søn af Mejeribestyrer Jens
Mouritsen og Hustru Fre-
derikke, f. Christensen.

Elev, Rind og Nøvling
A/M, Ø. Ulslev F/M, paa
Vestbirk Højskole 1925—
26 og paa Ladelund Mæl-
keriskole 1926—27, Meje-
rist, A/M Rind, Nutiden,
Hjortebjerg, Rind, V. Ne-
bel og Lisbjerg, Førstemejerist, Ans Mejeri 1.
Nov. 1930.



Mygind, Niels, f. 10. Nov. 1896 i Nørre Bjert, Søn af Karetmager Johannes Mygind og Hustru Kirstine, f. Hansen. Gift 20. Juni 1923 med Johanne M., f. Christensen.

Elev, A/M Enigheden i Taps, Bramdrupdam, Smidstrup, Mejerist, Kolding A/M, De danske Mejeriforeningers Mælkeeksport i Horsens, paa

Dalum Mælkeriskole 1920—21, Forvalter paa Andelselskabet De forenede Mejerier, Aarhus, 1925.

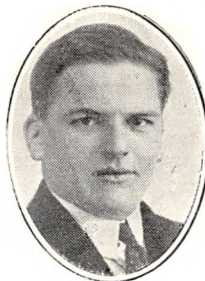

Nielsen, Aage, f. 14. Febr. 1897 i Løvel, Søn af Skræder Niels Nielsen og Hustru Petrine, f. Pedersen. Gift 11. Maj 1927 med Kirstine N., f. Bach.

Elev paa Nyborg Andelsmælkeforsyning, Mejerist, A/M Sevel, Rødding, Sdr. og Nr. Bork, Ellehøj, Fiskbæk, paa Ladelund Mælkeriskole 1921—22,

Mejerist paa Viborg A/M 1924.



Møldrup, Anton Thorvald Bertelsen, f. 9. Febr. 1898 i Rye, Søn af Husmand Søren Møldrup, Gl. Rye, og Hustru Maren. Gift 15. Juni 1928 med Marie M., f. Rasmussen.

Elev paa A/M Tjæreby 1915—18, Rude 1918, Ørbæk 1918—19, Mejerist, A/M Skytsbjerg 1920—21, Horskilde 1923—24, paa

Ladelund Mælkeriskole

1924—25, Mejerist, A/M Faster 1925—26, paa Linaa A/M 1926.



Nielsen, Aage, f. 5. Maj 1907 i Våhr Sogn, Søn af Gaardejer Christoffer Nielsen og Hustru Marie, f. Nielsen.

Elev, Tamdrup A/M, Tjæreby A/M, Mejerist, A/M Ladelund, Søvind, Tamdrup, Brørup, paa Askov Højskole 1930—31.



Mølgaard, Poul, f. 2. Aug. 1902 i Fruelund, Vinderslev Sogn, Søn af Gaardejer P. Mølgaard og Hustru Anna Marie, f. Frederiksen.

Elev, A/M Økilde 1917—20, Them 1920—21, paa Vestbirk Højskole 1921—22, Mejerist, A/M Them 1922, Fjordsminde 1922—23, Haastoft 1923—24, Horskilde 1924—25, Thor

1925—27, paa Ladelund Mælkeriskole 1927—28, Mejerist, A/M Birkehøj 1928—30, Økilde 1930.



Nielsen, Albert, f. 28. Jan. 1909 i Nørre Tranders, Søn af Entreprenør Anders Nielsen og Hustru Anna, f. Willadsen.

Elev, A/M Høgsted 1925—27, Lunde Østrup 1927—28, Løvenholm 1928—29, Mejerist, A/M Thorskilde 1929—30, Korskilde 1930.



Møller, Vermund, f. 6. Febr. 1911 i Rodskov, Søn af Husmand Anders Møller og Hustru Katrine, f. Jensen.

Elev paa Skørring og Gammelby A/M, Mejerist paa Gammelby A/M 1930.



Nielsen, Arne, f. 28. Sept. 1903 i Dybe, Søn af Mejeribestyrer Jørgen Larsen Nielsen og Hustru Anne, f. Hansen.

Elev paa Ørvad A/M 1919—23, Mejerist paa samme 1923—24, paa A/M Kronborg 1924—25, Bøstrup 1925—26, Ørvad 1926—27, paa Ladelund Mælkeriskole 1927—28, i Holland 1929, Mejerist paa

A/M Karrebækstorp 1929—30, paa Ørvad A/M 1930.



Nielsen, Asger, f. 4. Maj 1905 i Dybe, Søn af Mejeribestyrer Jørgen Nielsen og Hustru Anna Katrine, f. Hansen.

Elev, A/M Ørvad 1919—23, Mejerist paa samme 1923—25, paa A/M Lindved 1925—26, Møgelkilde 1926—27, Ørvad 1927—29, Førstemejerist paa Kjeldbjerg A/M 1929.



Nielsen, Christian, f. 30. Marts 1904 i Tistrup, Søn af Husmand Chresten Nielsen og Hustru Ane, f. Mechlenborg.

Elev, A/M Skovkilde 1921—22 og Stenstrup 1922—23, paa Ø. Terp F/M 1923—24, Mejerist, A/M Vejle 1924—25, Sinai 1. Maj til 1. Nov. 1925, Flemløse 1925—27, Eng- have 1927—29 og Ondløse

1929—30, Førstemejerist, Søkilde Andelsmejeri v. Rye 1930.



Nielsen, Bernhard Anton, f. 1. Okt. 1901 i Haderslev, Søn af Møller Anders Chr. Nielsen, Taps, og Hustru. Gift med Inger Kristine N., f. Bramsen.

Elev paa A/M Godthaab ved Vonsild 1918—22, Mejerist paa samme fra 1922. Bestyrelsesmedlem i Danske Undermejeristers Forbund, Kolding Afdeling, 1927.

Nielsen, Chr. Kjær, f. 12. Aug. 1888 i S. Omme, Søn af Husmand Hans Nielsen og Hustru Petrea, f. Iversen. Gift 10. Nov. 1915 med Anna N., f. Madsen.

Elev paa Blaaahøj A/M, Mejerist samme Sted 1915.



Nielsen, Carl Christian, f. 19. Febr. 1897 i Langøre paa Samsø, Søn af Lærer M. Nielsen, Tranebjerg, og Hustru.

Elev, Lemvig F/M i 2 Aar, Svendborg Mælkeforsyning i 1½ Aar, F/M Valkyrien i 1 Aar, Mejerist, A/M Hjørup, Sparkjær, Brunby, Skovkilde v. Haarlev, Bøgely F/M, Høj-

dal A/M, Rønne Mælkeforsyning, paa Dalum Mælkeriskole 1924—25, Mejerist paa Horsens Mælkeforsyning 1929.



Nielsen, Ejnar Laigaard, f. 18. Juli 1904 i Lunde, Søn af Gaardejer Niels Peter Nielsen og Hustru Karen, f. Laigaard.

Elev, A/M Vejen 1921—24, Brørup 1924—25, Mejerist, A/M Brørup 1925—27, paa Ladelund Mælkeriskole 1927—28, Mejerist, A/M Vejstrup-Hejls 1927—28, Vejen 1928—29, Bjørnkjær 1929.



Nielsen, Carl Peter, f. 25. Aug. 1902 i Flynder, Søn af Banesnedker N. C. Nielsen, Lemvig, og Hustru Kirstine, f. Bertelsen.

Elev paa Lemvig og Dybvad A/M, Mejerist, A/M Hjallerup, Lystrup, Hald ved Højslev, Ø. Linnet, Lemvig, Vikar paa Brandborg A/M 1930.



Nielsen, Emil Ellegaard, f. 16. Okt. 1893 i Skelund, Søn af Mejeribestyrer Hans Ellegaard Nielsen og Hustru Magdalene, f. Jensen. Gift 12. Nov. 1921 med Kristine N., f. Sørensen.

Elev paa Hurup A/M, Mejerist, A/M Visborg, Støvring, Mariager, Erritsø, Dybvad H/M, paa Ladelund Mælkeriskole

1917—18, Mejerist paa Vejle Mælkeforsyning og Flødefabrik 1920.



Nielsen, Gunnar Albani, f. 22. Febr. 1905 paa Askø, Søn af Mejeribestyrer Niels Christian Nielsen og Hustru Frida, f. Hansen.

Elev, A/M Bjerregrav 1919—22, Brolykke H/M 1822—23, Mejerist paa sidstn. 1923—25, paa A/M Røjle 1925, syg 1925—26, Vikar 1926, Soldat 1926—27, Mejerist, A/M Breg-

ninge 1927, Flade 1927—30 og Skive 1930.



Nielsen, Hilmer Egelund, f. 19. Febr. 1910 i Klejtrup, Søn af Maler J. H. Nielsen og Hustru Martine, f. Andersen.

Elev, A/M Hannerup 1925—27, Farsø 1927—28 og Kirkedal v. Raarup 1928—29, Mejerist paa sidstn. 1929—30, paa Klejtrup A/M 1930—31, Studieophold i Holland 1931.



Nielsen, Gustav, f. 14. April 1904 i Ølby, Søn af Gaardejer Lars Nielsen og Hustru Johanne, f. Møller.

Elev, A/M Hornshøj, Kronborg i Verst og Mollerup, Mejerist, A/M Lihmskov, Kronborg, Ørum, paa Ladelund Mælkeriskole 1929—30, Førstemejerist paa Bredal A/M 1930.



Nielsen, Holger, f. 30. Marts 1906 i Pedersborg, Søn af Landmand Jørgen Nielsen og Hustru.

Elev, A/M Langebjerg i 2 Aar, Stenlille i 1 Aar, Vejen i 1 Aar, Mejerist, A/M Vejen 1927—28, Vejstrup-Hejls 1928—29, paa Ladelund Mælkeriskole 1929—30, Førstemejerist paa Ødis Sogns A/M 1930.



Nielsen, Hans Peter, f. 12. Dec. 1887 i Højby, Sjælland, Søn af Jens Nielsen og Hustru Marie. Gift med Bergia Ragnhild N.

Elev paa St. Merløse A/M, Mejerist, A/M Lindknud, Svendstrup, Nakke, Bjørnkær, paa Ladelund Mælkeriskole, Mejerist paa A/M Elbodol.



Nielsen, Holger Sigfred, f. 12. April 1908 i København.

Elev paa A/M Gedved 2 Aar, Kildedyb 1 Aar, Hjarup 1 Aar, Mejerist, Erslev A/M paa Mors 1 Aar, Jellinge 4 Mdr., Vikar 2 Mdr., Førstemejerist paa Gangsted A/M 1929.

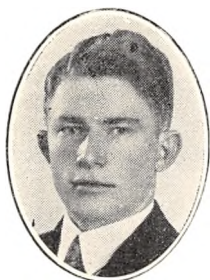

Nielsen, Harry, f. 26. Aug. 1909 i Mov, Søn af Mejeribestyrer Peter Lærke Nielsen og Hustru.

Elev, A/M Juno 3 Aar, A/M Birkehøj 1 Aar, Mejerist paa Bjerregrav A/M ved Over-Fussing 1928—31.



Nielsen, Jens Peter Dahm, f. 28. Okt. 1905 i Sahl, Søn af Skrædermester N. H. Dahm Nielsen og Hustru Marie, f. Frandsen.

Elev, A/M Klovborg, Tørring, Nees, Mejerist, A/M Lykkensprøve, Haunstrup, Spangkilde, Klovborg, Førstemejerist paa Aulum A/M 1928.



Nielsen, Jens Pinvig, f. 4. April 1896 i Elsø, Mors, Søn af Lærer Niels Nielsen og Hustru Christine, f. Christensen.

Elev, A/M Erslev, Hammerhus, Tvis, paa Ladelund Mælkeriskole, Mejerist paa A/M Juno i Himmerland, Granbjerg og Tvis, Vikar i Ringkøbing Amt. Kredsformand i Danske Landmejeristers

Forbund 1925—29. Bopæl: Tvis St.



Nielsen, Lauritz, f. 27. Okt. 1908 i V. Nebel, Søn af Landmand Niels Peter Nielsen og Hustru Maren, f. Jepsen.

Elev, A/M Gesten og Bramdrupdam, Mejerist paa A/M Langager, paa Ebstrup A/M 1930.



Nielsen, Johs. Ingvor, f. 19. Nov. 1898 i Gestelev, Søn af Arbejdsmand Carl Nielsen og Hustru Krestine, f. Larsen. Gift 14. Juni 1929 med Hilda N., f. Christensen.

Elev, A/M Ringe 1915—16, Gestelev 1916—17, Ladby 1917—19, Mejerist, A/M Ladby 1919—20, Vor-

mark 1920—21, Vikar 1921, paa Dalum Mælkeriskole 1921—22, Mejerist paa Ringe A/M 1922, Vikar i Aarhus Amts Mejeristforening 1922—25, Mejerist, A/M Korterup 1925—28, Brædstrup 1929. Formand for Danske Landmejeristers Forbunds Horsens Afdeling 1930.



Nielsen, Magnus, f. 3. Nov. 1907 i Sæby Købstad, Søn af Husmand Niels Christian Nielsen og Hustru Anna, f. Jensen.

Elev, A/M Sæby, Ladelund og Vejen, Mejerist, A/M Aagaard og Sæby, Førstemejerst, Vindum A/M 1929.



Nielsen, Marius Niels Ankjær, f. 8. April 1900 i Højslev, Søn af Husmand Anton Nielsen og Hustru Ida, f. Petersen.

Elev, A/M Højslev 1919—23, Vammen 1923—24, Mejerist, A/M Kjærholm 1924, Kjeldbjerg 1924—29, Vikar i Viborg Amt 1929.

Nielsen, Karl Magnus, f. 4. Dec. 1908 i Hvidbjerg Sogn, Søn af Arbejdsmand Jens Peter Nielsen og Hustru Kristine, f. Thomsen.

Elev paa Vestervig og Nørre Bjert Andelsmejerier, Mejerist paa Gravens Andelsmejeri 1930.



Nielsen, Niels, f. 6. April 1906 i Ulbjerg, Søn af Gaardejer Niels Chr. Nielsen og Hustru Martha, f. Bech.

Elev, A/M Ulbjerg 1921—23, Thaaning 1923—25, Mejerist paa Serup A/M 1925.



Nielsen, Knud, f. 21. April 1910 i Sdr. Nissum, Søn af Mejeribestyrer Edward Nielsen og Hustru Anna, f. Nielsen.

Elev paa Andelsmejerierne Holmegaard og Sdr. Nissum, Mejerist paa Hemmet Andelsmejeri 1930.

Nielsen, Niels Chr., f. 28. Juni 1902 i Taars ved Hjørring, Søn af Boelsmand Hans Chr. Nielsen og Hustru Inger Kathrine, f. Jacobsen. Gift 6. Jan.



1929 med Gudrun N., f. Sthryn.

Elev, A/M Landbolyst v. Dronninglund og Stensgaard, Mejerist, A/M Dannemare, Aaside, Klakring, paa Ladelund Mælkeriskole 1926—27, Første-mejerist paa Ulkær A/M 1927. Bestyrelsesmedlem i Danske Landmejeristers Forbunds Vejle Kreds 1929.



Nielsen, Niels Poulsen, f. 14. Okt. 1909 i Sahl Sogn, Søn af Gaardejer Ole P. Nielsen og Hustru Kathrine, f. Kjeldsen.

Elev, A/M Ørvad 1926—28, Skovlund 1928—29 og Brørup 1929—30, Soldat 1930—31, Mejerist, A/M Trevad 1931.



Nielsen, Peter, f. 4. April 1900 i Nr. Vollum ved Bredebro, Søn af Arbejdsmand Niels Christian Nielsen og Hustru.

Elev paa A/M Højer v. Ejstrup 1917—19 og paa A/M Bramdrupdam 1919—21, Mejerist paa A/M Kildevæld v. Tavlov 1921—23 og paa Kolding A/M 1923. Sekretær i Bestyrelsen for Bymejeristernes Forbund.



Nielsen, Poul Aage, f. 22. Febr. 1902 i Elling, Søn af Gaardejer Christian Nielsen og Hustru Katrine, f. Nielsen.

Elev, A/M Gærum, Sejlflod og Ellingbjerg, Mejerist, A/M Vestenby og Doverodde, paa Witskølkloster F/M og paa Klejtrup og Vithen A/M, paa Ladelund Mælkeriskole 1928—29, Førstemejerist

paa Vithen A/M 1. Maj 1929. Medlem af Bestyrelsen for Danske Landmejeristers Forbunds Aarhus Kreds.

Nielsen, Rasmus, f. 29. Okt. 1908 i Kragelund v. Løsning, Søn af Skrådermester N. M. Nielsen og Hustru Anna Margrethe.

Elev paa A/M Almstok, Vonge og Billund, Mejerist paa Endelave Mejeri Marts 1930.



Nielsen, Svend, f. 22. Juni 1900 i Sdr. Nissum, Søn af Mejeribestyrelser Edvard Nielsen og Hustru Anna, f. Miltersen.

Elev, Sdr. Nissum A/M i 3 Aar, Holmgaard A/M v. Holstebro i 1 Aar, Mejerist, A/M Sdr. Farup 1/2 Aar, Sdr. Nissum 1930.



Nielsen, Svend, f. 13. Aug. 1907 i Ansby, Søn af Tømrer Niels Peder Nielsen og Hustru Marie, f. Johansen.

Elev paa A/M Økilde 1925—29, Mejerist, A/M Baunskilde 1929—30, Førstemejerist paa Sparkær A/M 1930.

Nielsen, Søren, f. 18. Juni 1865 i Voel, Søn af Væver Niels Jacobsen og Hustru Ane Kathrine. Gift 9. Okt. 1900 med Rasmine N., f. Petersen.

Elev paa Sjelle F/M, Mejerist paa flere Mejerier, Forvalter paa Andelselskabet De forenede Mejerier, Aarhus, 1902.



Nielsen, Søren Schmidt, f. 24. Sept. 1903 i Rolsø Sogn, Søn af Gaardejer Christen Nielsen og Hustru.

Elev, A/M Skaarup i 2 Aar, Møballe i 2 Aar, Mejerist, A/M Egtved 2 1/2 Aar, Lindved 1 Aar, paa Ladelund Mælkeriskole 1927—28, Førstemejerist, A/M Hejnsvig 1928—29, Vesterlykke 1929. Bestyrelsesmedlem i Danske Landmejeristers Forbunds Koldingkreds.

sesmedlem i Danske Landmejeristers Forbunds Koldingkreds.



Nielsen, Valdemar, f. 31. Aug. 1907 i Højslev v. Viborg, Søn af Snedker Jens Chr. Nielsen og Hustru Ane Marie, f. Jensen. Elev, A/M Bringstrup og Fjaltring, Mejerist, A/M Hovedgaard og Ødis, paa Askov Højskole 1930—31.



Nielsen, Viggo, f. 7. Sept. 1908 i Ry, Søn af Gartner Niels Christian Nielsen og Hustru Maren, f. Andersen.

Elev paa A/M Gl. Ry 1923—25 og Malling 1925—27, Mejerist paa A/M Korsvej 1927—28, Soldat 10 Mdr., Mejerist, A/M Videmark 1929—30, Malling 1. Maj—1. Dec. 1930,

Førstemejerist paa A/M Engesholm 1930.

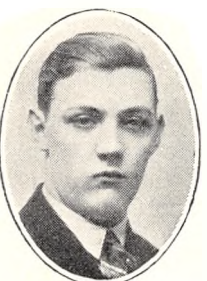

Nielsen, Viggo Karl, f. 21. Dec. 1909 i Vemb, Søn af Landmand Jens Peter Nielsen og Hustru.

Elev, A/M Tørring i 2 Aar, Limfjorden i 1/2 Aar, Skærum i 1 1/2 Aar, Mejerist paa Skærum A/M 1927.



Nissen, Peter, f. 6. Juli 1909 i Vamdrup, Søn af Overportør Hans Peter Nissen og Hustru Anna.

Elev paa A/M Bastrup, Ødis og Aagaard, Mejerist paa A/M Havnstrup og paa Kølkjær A/M 1930.



Nohs, Hagbard, f. 6. Juni 1900 i Spandetgaard, Søn af Mejeribestyrer Ch. Nohs og Hustru Kristine, f. Roesgaard.

Elev, A/M Spandetgaard, Vammen og Tudse Næs, Mejerist, A/M Tudse Næs, paa Ladelund Mælkerskole 1927—28, Mejerist, A/M Kjelstrup, Durup, Brejning, Vikar, Mejerist, Lisbjerg A/M 1931.



Nordentoft, Johannes, f. 3. Okt. 1898 i Hammershøj, Søn af Landmand Ingvad Nordentoft og Hustru. Gift med Maren N., f. Dybkjær.

Elev paa A/M Langaa 2 Aar og Holmegaard 2 Aar, paa Hadsten Højskole 1921—22, Dalum Mælkeriskole 1923—24, Privatvikar 2 Aar, Mejerist paa A/M Hammershøj, Visning, Privatvikar 2 Aar, Mejerist paa A/M Grønbjerg, Lem og Vaalse, paa Icecreamfabriken Dana 1928—30, paa Kolding Bymejeri 1930.



Norup, Viggo, f. 6. Dec. 1907 i Ikast, Søn af Marius Norup og Hustru Marie.

Elev paa A/M Grindsted 1927—28, Fælleslykke 1928—29 og Søndagshvile ved Fredericia 1929—30, Mejerist paa sidstnævnte 1930.



Nygaard, Alfred Christensen, f. 15. Okt. 1908 i Lindballe Sogn, Søn af Rentier Jesper Nygaard og Hustru Marie, f. Andersen.

Elev paa A/M Jelling 1926—28 og Bredsten 1928—29 samt paa F/M Ficaria 1929—30, Mejerist paa Langelund A/M 1930.



Nygaard, Kristen Nielsen, f. 19. Okt. 1909 i Tise Sogn, Søn af Murer Kristian Nygaard og Hustru Johanne, f. Christensen.

Elev paa A/M Sterup 1925—28 og Hornsyld 1928—29, Mejerist paa sidstnævnte 1929—30, paa Houe A/M 1930.

Nørgaard, Carl Emil, f. 24. Marts 1904 i Bindslev, Søn af Landmand Lars Nørgaard og Hustru Christiane, f. Petersen.

Elev, A/M Tværsted 1920—23, Søndagshvile 1923—24, Mejerist, A/M Søndagshvile, Raunstrup, Bedsted, Søndagshvile, Voel, Munklinde 1931.

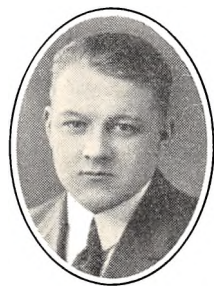

Olesen, Niels, f. 19. Juni 1904 i Understed, Søn af Søren Chr. Olesen og Hustru Mette Marie, f. Christensen.

Elev, A/M Fladstrand, Serridslev, Hostrup, Mejerist, A/M Volshave, Spangkilde, Klovborg, Førstemejerist paa Barde-Vorgod A/M 1927—29, paa Ladelund Mælkeriskole 1929—30, Førstemejerist

paa Barde-Vorgod A/M 1930.



Olsen, Aage Oscar, f. 1. Juli 1903 i Højrup, Søn af Muremester Niels Olsen og Hustru Mette Marie, f. Sørensen.

Elev paa A/M Højrup, Bjørnkær, Mejerist, A/M Møgelkilde, Hejnsvig, Glamsbjerg, Bækbølling, Søkilde, paa Dalum Mælkeriskole 1927—28, Førstemejerist paa Børkop A/M 1929.



Olsen, Adser, f. 19. Febr. 1902 i Tyrsting, Søn af Gaardejer Chr. Olsen og Hustru Sofie, f. Petersen. Gift 19. Febr. 1929 med Dagny O., f. Henriksen.

Elev, A/M Thyrtsting, Ørum, Sædager, Marslev, Mejerist Witskølkloster F/M, paa Askov Højskole, paa Ladelund Mælkeriskole 1924—25, Mejerist, Witskølkloster F/M, Sædager A/M, Førstemejerist paa Langaa A/M 1929.

Formand for Danske Landmejeristers Forbunds Randers Kreds.



Olsen, Anton, f. 7. April 1905 i Timring, Søn af Gaardejer Jens Olsen og Hustru Else, f. Willadsen.

Elev, A/M Tullebølle 1922—24, Ravnshøj 1924—25, Bækbølling 1925—26, Mejerist, A/M Børkop 1926—27, Bording 1927—28, paa Ladelund Mælkeriskole 1928—29, Mejerist paa Bording A/M 1929.



Olsen, Jørgen Chr. Øksnebjerg, f. 8. Dec. 1909 i Hastrup, Søn af Købmand M. Chr. Olsen og Hustru Dorthea, f. Andersen Øksnebjerg.

Elev paa Gislev og Jordløse Andelsmejerier, Førstemejerist paa Haderup Andelsmejeri 1930.



Olsen, Martin, f. 5. Nov. 1895 i Engetved, Søn af Gaardejer Gert Olsen og Hustru Marie, f. Christiansen. Gift 22. Juni 1919 med Karen O., f. Hansen.

Elev, A/M Faarvang 1912—14, Hinnerup 1914—16, Mejerist, A/M Pandrup 1916—17, Silkeborg 1917, Hinnerup 1917—18, Silkeborg 1918—19, Koopmanns Margarinefabrik

1919—20, Silkeborg A/M 1920—31. Formand for Danske Bymejeristers Forbund, Silkeborg Kreds, 1926.

Olsen, Niels Chr., f. 5. Juli 1898 i Lendum, Søn af Husejer Søren Olsen og Hustru Anna, f. Madsen. Gift 2. Juli 1922 med Magda O., f. Trærup.

Elev, A/M Lendum 1914—16, Thorshøj 1916—17, Ramsing 1917—18, Mejerist, A/M Feldborg 1918—19, Ramsing 1920.

Olsen, Viggo Peter, f. 27. Juli 1901 i Næstved, Søn af Arbejdsmand Niels Peter Olsen og Hustru Ane, f. Rasmussen. Gift 14. Juli 1927 med Mary O., f. Balleby.

Elev, Borse A/M, A/M Enighed i Allerslev,

Mejerist, A/M Strøby, Aaside, Brandelev, Vivild, Skjold og Brejning-Muldbjerg, Førstemejerist paa Skjern A/M 1929.



Olufsen, Viggo Christian, f. 19. Okt. 1900 i Aaker, Søn af Arbejdsmand Christian Olufsen og Hustru Thia, f. Redder. Gift 18. Dec. 1924 med Ellen O., f. Brøtkner.

Elev, A/M Bodilsker, Hastrup og Everdrup-Snesere, Mejerist, A/M Bøgely, Jyllinge, Hjørlande, Højen og Havreholm, Førstemejerist, Andels-

mejeriet Stjernholm ved Harlev 1. Aug. 1924.

Overgaard, Jens Valdemar, f. 30. Aug. 1908 i Skanderup, Søn af Landmand Niels Overgaard og Hustru Marie, f. Rasmussen.

Elev, A/M Bøstrup, Skytsbjerg, Trifolium i Maribo, Smørmejerist paa Ebstrup A/M, Førstemejerist paa Bøstrup A/M 1930.



Paulsen, Thomas, f. 17. Marts 1907 i Struer, Søn af Næstformand ved Statsbanerne Carl Paulsen og Hustru Nielsine, f. Thomsen.

Elev paa Vildbjerg og Ljørring A/M, Mejerist, A/M Fjordsminde, Vang-Thorup, Snebjerg 1930—31.

Pedersen, Aage Møller, f. 28. Maj 1902 i Brandrup Sogn, Søn af Mejeribestyrer Pedersen og Hustru Margrethe, f. Møller.

Elev, Højrup, Nr. Løndelse og Baaringe A/M, Mejerist, Egeskov og Højrup, Vikar i Klovborg, paa Dalum Mælkeriskole 1925—26, Førstemejerist paa A/M Aadal 1929. Bestyrelsesmedlem i Danske

Landmejeristers Forbunds Vejle Amts Afdeling 1929.



Pedersen, Ane, f. 4. Dec. 1896 i Vandborg, Datter af Tømrermester Jens Pedersen og Hustru Ane, f. Clemmensen.

Elev, A/M Timring 1913—16 og Lomborg 1916—18, Mejerske, A/M Bredsten 1918—19, Jellinge 1919—20, Holmgaard 1920—21 og Gjesing Skovly 1921—22, paa Nr. Nissum Højskole 1922, Mejerske,

A/M Elling-Ejer 1922—23, Søbæk 1923—25, Elling-Ejer 1925—27 og Søbæk 1927.



Pedersen, Anna Emilie Møller, f. 28. Sept. 1903 i Uglev, Datter af Forpagter Knud Pedersen og Hustru Laura, f. Gadegaard.

Elev paa Vrøgom A/M, Mejerske paa Struer A/M, Mejerske paa Struer Mejeri 1925.



Pedersen, Arne, f. 23. Jan. 1908 i Horsens, Søn af Marius Pedersen, Randbøldal, og Hustru Else Juliana, f. Nielsen.

Elev, A/M Godthaab i Ringkøbing Amt og Særagergaard, Mejerist, Aagaard og Kirkedal A/M, Ostemejerist paa A/M Norderholm 15. Marts 1930.

Pedersen, Christian Peter, f. 28. Nov. 1891 i Norup, Søn af Tømrermester Christen Pedersen og Hustru Anna, f. Bech. Gift 4. Juni 1920 med Anna P., f. Jensen.

Elev paa Gerlev A/M, Mejerist, A/M Lyngby pr. Trustrup, Thorsager, Spørring, Flora i Viemose, Skaade F/M, paa Dalum Mælkeriskole 1909—10, Flødemester, A/M Randers 1917—22, paa Mejeriet Vesterbro, Aarhus, 1922.



Pedersen, Ejner, f. 12. Maj 1905 i Vrold, Søn af Sygehuskasserer Peder Pedersen og Hustru Marie, f. Jensen.

Elev paa A/M Rask 1922—23, Taaning 1923—25, Korsholm 1925—26, Rask 1926—27, paa Ladelund Mælkeriskole 1927—28, Mejerist, A/M Nonnebjerg 1928—29, paa Taa-ning A/M 1929.



Pedersen, Henry, f. 1. Okt. 1906 i Frederikshavn, Søn af Arbejdsmand Carl P. og Hustru Marie, f. Jensen.

Elev, A/M Risgaard 1922—25, Kildebæk 1925—26 og Krarup 1926, Mejerist paa sidstn. 1926—27 og paa Grindløse A/M 1928—30, Mejerist paa Isager A/M 1930.



Pedersen, Folmer, f. 1. Marts 1909 i Brovst Sogn, Søn af Skrædermester Dion Pedersen. Gift med Johanne P., f. Jensen.

Elev paa A/M Hosedal 3 Aar og Aggersund 1 Aar, Mejerist, A/M Asse- drup 3 Aar og Søvind 1930.



Pedersen, Jacob Valde- mar, f. 2. Juli 1906 i Ej- strup, Søn af Husmand Sø- ren Pedersen og Hustru Jacobine Kirstine, f. Jacob- sen.

Elev paa A/M Sinding 1923—25, Vinkel 1925—26 og Tørring 1926—27, Mejerist, A/M Stenderup 1927—28, Soldat, Meje- rist, A/M Gjern 1928— 29, Førstemejerist, A/M Marskendal 1929.



Pedersen, Holger Ma- rinus, f. 15. Febr. 1905 i Thorsager, Søn af Land- postbud Chresten Peder- sen og Hustru Cecilie, f. Smit.

Elev, A/M Thorsager, Nimtofte, Lystrup, Meje- rist, A/M Ebstrup, Tjør- ring, Rind, paa Ladelund Mælkeriskole 1927—28, Førstemejerist paa A/M Korsholm 1929.



Pedersen, Johannes, f. 19. Juni 1895 i Thorsø, Søn af Gaardejer Peder Pedersen og Hustru Anna, f. Pedersen. Gift 4. Okt. 1922 med Dagmar P., f. Pedersen.

Elev paa Levring og Faarvang Andelsmejerier, Mejerist, A/M Borup og Pederstrup, Førstemejerist paa A/M Christianslund ved Videbæk 1916.



Pedersen, Hans Chr. Daugaard, f. 1. Febr. 1908 i Bramminge, Søn af Tra- fikassistent H. P. Pedersen og Hustru Anna Margre- the, f. Daugaard.

Elev, A/M Esbjerg, Andst, Mejerist, Premier Icecreamfabrik, Esbjerg, paa Ladelund Mælkeri- skole 1930—31, Mejerist, Skive A/M 1. Maj 1931.



Pedersen, Johannes, f. 10. Juni 1907 i Boulstrup, Søn af Træhandler Mogens Pe- dersen og Hustru Petrea, f. Winther.

Elev, A/M Boulstrup 1924—26, Gyllinge 1926— 27, Barrit 1927—28, Meje- rist paa A/M Aaholm v. Odder 1929.

Pedersen, Johannes, f. 25. Jan. 1909 i Ringkøbing.

Elev paa Ringkøbing og Ikast Andelsmejerier, Mejerist paa Engesvang Fællesmejeri 1. Marts 1930.



Pedersen, Juul Schjødt, f. 15. Nov. 1907 i Tilst Sogn, Søn af Boelsmand Julius Pedersen og Hustru Julie, f. Jensen.

Elev, F/M Gjeding, Koppes Mølle, Alken, Mejerist, A/M Nøddelund, Nederholm, Førstemejerist paa A/M Brolund ved Hadsten 1929.

Pedersen, Karl Einar, f. 13. Sept. 1900 i Grædstrup, Søn af Træskohandler Niels Peder Pedersen og Hustru Bodil Marie, f. Sørensen.

Elev, A/M Flemming 1924—26, Nørre Vang 1926—27, Nees 1927—28, Mejerist, A/M Nees 1928—30, Stadil 1930, Sinding 1930.

Pedersen, Knud, f. 11. Aug. 1901 i Øster Snede Sogn, Søn af Gaardejer Mads Peder Pedersen og Hustru Mette Marie, f. Sørensen.

Elev paa A/M Krage-
lund og Lillebælt, Mejerist, A/M Søndagshvile, Førstemejerist, A/M Brande, Tarm-Foersom 1927, paa Ladelund Mælkeri-

skole 1927—28, Førstemejerist paa Tarm-Foersum A/M 1928.

Pedersen, Knud Christian, f. 26. Jan. 1910 i Toftthøj, Søn af Landmand Henrik Pedersen og Hustru Karoline, f. Sørensen.

Elev, A/M Karstoft, Aast, Ødsted, Mejerist paa Ødsted A/M 1930.

Pedersen, Kristian, f. 2. Dec. 1906 i Nr. Rind, Søn af Gaardejer Karl Pedersen og Hustru Thomasine, f. Nielsen.

Elev, A/M Katrinedal i Bryrup, Hinge og Bækskilde, Mejerist, Ejstrup A/M, Førstemejerist paa Sønder Rind A/M 1930.

Pedersen, Lars Christian, f. 20. Sept. 1893 i Holstebro, Søn af Boelsmand Jens Peder Pedersen og Hustru Ane, f. Hansen. Gift 20. Nov. 1929 med Jensine Mathilde P., f. Kaarsholm.

Elev paa A/M Fuglsang og Marslev F/M, Mejerist paa A/M Sparkjær, Brokilde og Fuglsang, paa Dalum Mælkeriskole 1920

—21, Vikar i Ringkøbing Amt 1921—22, Mejerist paa Bos og Stensved A/M, paa A/M Fuglsang ved Holstebro 1923.

Pedersen, Laurits, f. 14. Aug. 1886 i Ø. Tørslev, Søn af Snedker Anders Pedersen og Hustru Kirstine, f. Krogh.

Elev paa A/M Værum og Kongstrup samt paa Trifolium i Haslev, Mejerist paa Trifolium i Dalmose, paa Ladelund Mælkeriskole 1914—15, Mejerist, A/M Godthaab i Skelskør, Tvingstrup og

Møgelkilde, Førstemejerist paa Mejeriet Krongaard v. Løsning 1922.

Pedersen, Lauritz Jørgen, f. 9. Juni 1884 i Hylke, Søn af Landpostbud Jørgen Pedersen og Hustru Mette Katrine, f. Jensen. Gift 16. Aug. 1910 med Martine P., f. Nielsen.

Elev paa Hylke A/M, Mejerist og Vikar paa flere Mejerier, paa Ladelund Mælkeriskole 1908—09, Mejerist paa Andels-

selskabet De forenede Mejerier, Aarhus, 1920.





Pedersen, Magnus Chr., f. 7. Maj 1905 i Torslev, Søn af Boelsmand Thøge Pedersen og Hustru Nielsine, f. Pedersen.

Elev, Aaby By Mejeri 1922—24, A/M Fjerritslev 1924—25, Høgelund 1925—26, Mejerist, Aaby By Mejeri 1926—29 (afbrudt af 8 Mdr.s Militærtjeneste 1928), A/M Sejerslev 1929, Aars 1929—30, Første-

mejerist paa A/M Alhøj 1930.



arbejdernes Forbunds

Viborg Afdeling 1930.
Elev paa Ødum A/M, Mejerist, A/M Malling, Voel, Favsing, Lyrstrup, Snebjerg, Skærum, Dagsvad, Alhøj ved Stilling, Toft ved Hørsholm, Strøby ved Køge, Karby paa Mors, paa Ladelund Mælkeriskole 1916—17, Mejerist paa Viborg A/M 1920. Formand og Kasserer for Mælkeriindustri-



Pedersen, Marcus, f. 10. Maj 1899 i Lem, Søn af Husmand Peder Pedersen og Hustru Maren, f. Pedersen. Gift 14. Nov. 1925 med Johanne P., f. Pedersen.

Elev, A/M Isager 1916—19, Aldrup 1919—20, Mejerist, A/M Bøgebæk 1920—21, Isager 1921—23, paa Dalum Mælkeriskole 1923—24, Mejerist, A/M

Elling-Ejer 1924—25, Kredsvikar i Horsens Amt 1925, Mejerist, A/M Elling-Ejer 1925—30, Kjældsdam 1930.



mejerist paa Andelsmejeriet Marienlund 1. Juni 1921.

Pedersen, Peder, f. 10. April 1895 i Fløjstrup, Aarhus Amt, Søn af Boelsmand Niels J. Pedersen og Hustru Anna, f. Frandsen. Gift 30. Maj 1924 med Anna P., f. Braad.

Elev paa A/M Ny Solbjerg, Assens og Dalhøj, Mejerist, A/M Landmandslyst i Lejre, Ormslev og Mosevang, paa Dalum Mælkeriskole 1921, Første-



mejerist paa A/M Andst 1927—29 og Hammerhus 1929. Bestyrelsesmedlem i Danske Landmejeristers Forbund, Ringkøbing Amts nordre Kreds.

Pedersen, Peder Christian Kortegaard, f. 21. Juli 1902 i Vestervig, Søn af Handelsmand Peder Kortegaard Pedersen og Hustru.

Elev, Strømmen F/M, A/M Sædagergaard og Vamdrup, Mejerist, A/M Vamdrup, Førstemejerist, A/M Tarm-Foersom 1924—26, Vejen 1926, paa Ladelund Mælkeriskole 1926



Pedersen, Niels Jensen, f. 15. Jan. 1905 i Katterup, Søn af Vejmand Jens Peder Pedersen og Hustru Birtha, f. Hansen. Gift 6. Maj 1928 med Gudrun P., f. Beck.

Elev paa A/M Assedrup 1919—22 og Horskilde 1922—23, Mejerist paa A/M Boulstrup 1923.

Pedersen, Ove Regner, f. 13. Juni 1907 i Thyregod, Søn af Bager Peder Pedersen og Hustru Anna, f. Jeppesen.

Elev, A/M Ejstrup, Langkær, Aadum og Borris, Mejerist paa Borris A/M 1927.

Pedersen, Peder, f. 15. Maj 1891 i Vrangstrup, Søn af Landmand Søren Pedersen og Hustru Jensine, f. Jensen. Gift 2. April 1921 med Anna Kirstine P., f. Nielsen.



strup v. Lavrbjerg 1. Aug. 1930.

Pedersen, Peder Houge, f. 12. Febr. 1904 i Ørsted, Søn af Gaardejer Kresten Jacobsen Pedersen og Hustru Ane, f. Jensen.

Elev, A/M Bos, Lyrstrup og Nyvang, Førstemejerist, A/M Haarby, Bos, Nyvang og Bogenhøj, paa Dalum Mælkeriskole 1929—31, Førstemejerist, A/M Kong-

Pedersen, Peder Klausen, f. 20. Okt. 1889 i Vissing, Søn af Gaardejer Jens Peder Pedersen og Hustru Karen Marie, f. Rasmussen. Gift 10. Dec. 1921 med Anna Margrethe P., f. Voigt Christensen.

Elev paa Vissing A/M, Mejerist paa A/M Viruplund samt flere Mejerier, paa Ladelund Mælkeriskole 1914—15, Ismester paa Mejeriet Vesterbro, Aarhus, 1926.



Pedersen, Peter, f. 30. Juli 1904 i Elling, Søn af Husmand Lars Chr. Pedersen og Hustru Marie Kathrine, f. Jensen.

Elev, A/M Nielstrup 1919—22, Kvissel 1922—23, Gylling 1923—24, Mejerist, A/M Søndags-hvile 1924—25, Aale 1925—26, Madebjerggaard, Samsø, 1926—28, paa Ladelund Mælkeriskole 1928

—29, Mejerist paa Østbirk A/M 1929.

Pedersen, Thorvald Elmer, f. 18. Marts 1905 i Jellinge, Søn af Bager Peder Pedersen og Hustru Ane, f. Jepsen.

Elev, A/M Smedebæk 1922—25, Bjørnkjær 1925—26, Mejerist, A/M Isager 1926—27, Gørding 1927—28, Gludsted 1928, Filskov 1928.

Pedersen, Villads Christian, f. 6. Marts 1902 i Idum, Søn af Gaardejer Christian Pedersen og Hustru Petrine, f. Pedersen.

Elev, A/M Fremtiden, Ørre, Humlum, Mejerist, A/M Enigheden, paa Dalum Mælkeriskole 1928—29, Vikar i Aarhus, Randers og Ringkøbing Amt 1930, Førstemejerist paa Sall Mejeri 1930.

Pedersen, Aage Ejby, f. 19. Febr. 1908 i Torp, Søn af Mejeribestyrer P. L. Petersen og Hustru.

Elev, A/M Albion, Tamdrup, 2 Aar, Hedensted 1 Aar, Flemming 1 Aar, Mejerist, A/M Albion 1 Aar, paa Uldum Højskole

1928—29, Mejerist, A/M Hatting 1/2 Aar, Privatvikar 4 Mdr., Mejerist paa A/M Albion, Tamdrup 1. Nov. 1930.



Petersen, Anton Christian, f. 1. Aug. 1886 i Givskud, Søn af Husmand Hans Jørgen Petersen og Hustru Mette Christine, f. Jensen. Gift 22. April 1921 med Martha Marie P., f. Sørensen.

Elev paa Børkop A/M, paa Dalum Mælkeriskole, Bestyrer paa Kolding Flødeeksport, Bestyrer paa Horsens Flødeeksport,

Kondenseringsmester paa Fredericia Mælkekondenseringsfabrik Akts. 1920. Bestyrer af Sømandshjemmet i Fredericia.

Petersen, Arnold Norbygaard, f. 31. Juli 1910 i Blaaahøj, Søn af Mejeribestyrer Niels P. Petersen og Hustru Kristiane, f. Norbygaard.

Elev paa Blaaahøj A/M, Mejerist samme Sted 1931.

Petersen, Carl, f. i Oksenvad, Søn af Gaardejer Søren Petersen og Hustru Ida, f. Kock.

Elev, A/M Høgelund 1926—27, Lunding 1927—29, Aabenraa 1929—30, Mejerist, A/M Vejen 1930, Juelsminde 1930.

Petersen, Christen, f. 12. Marts 1898 i Nysted Landsogn, Søn af Landmand Chresten Petersen og Hustru. Gift med Irena P., f. Koerstz.

Elev paa A/M Fælleshaab v. Rødby 1/2 Aar, V. Ulslev 1/2 Aar og Thorslunde v. Holeby 1 Aar, Mejerist paa Egholm H/M, Roskilde Mælkeforsyning 3 Aar, A/M Aagaard v. Grenaa 1 Aar, Fæsted 1 Aar, Vejle 2 Aar, Førstemejerist paa Kolding Bymejeri 1926.

Petersen, Einar Georg, f. 10. Okt. 1909 i Højbjerg, Viborg Amt, Søn af Boelsmand Jacob Petersen og Hustru Kristiane, f. Christensen.

Elev, A/M Thisted ved Viborg og Mammen A/M, Mejerist, paa Askov Højskole 1930—31.



Petersen, Einar Harald, f. 30. Marts 1898 i Nettet, Søn af Købmand Søren Chr. Petersen og Hustru Karen, f. Rasmussen. Gift 25. Okt. 1925 med Gerda P., f. Rasmussen.

Elev, A/M Ebstrup 1915—18, Horskilde 1918—19, Mejerist, A/M Snebjerg 1919—20, Spangkilde 1920,

Durup 1920—23, Millinge 1923—24, paa Dalum Mælkeriskole 1923—24, Mejerist paa Silkeborg A/M 1924—31, egen Forretning i Silkeborg 1931. Bestyrelsesmedlem i Danske Bymejeristers Forbund, Silkeborg Kreds, 1931.



Petersen, Eijner Viggo, f. 11. Jan. 1908 i Faaborg Sogn ved Varde, Søn af Købmand Knud Petersen og Hustru Laurine, f. Eriksen.

Elev paa A/M Faaborg, Hjedding og Kirkedal, Mejerist paa A/M Janderup, Førstemejerist paa A/M Amstelborg 1930.



Petersen, Emil Rodskov, f. 18. Jan. 1896 i Horsens, Søn af Skrædermester P. Petersen og Hustru.

Elev paa A/M Hatting 2 Aar, Saaby 2½ Aar, Mejerist, A/M Hornsyld, Sønderød, Døllefjelde og Volskøge, Førstemejerist paa A/M Aale, paa Horsens Mejeri 1924. Bestyrelsesmedlem i Danske Undermejeristers Forbunds Horsens Afd. 1930.

mejeristers Forbunds



Petersen, Gustav Steffen, f. 10. August 1907 i Sønderup, Søn af Restauratør Jens Petersen og Hustru Bertha, f. Hansen.

Elev, A/M Baunsbæk 1925—28, Tørring 1929—30, Mejerist paa Langkær A/M 1930.

Petersen, Holger Christian, f. 24. Dec. 1902 i Glærup, Søn af Gaardejer Carl Petersen og Hustru Karen, f. Gregersen.

Elev paa A/M Ø. Hornum 1919—20, Visborg 1920—21 og Marienborg 1921—23, Mejerist, A/M Lynegaard 1923—25, Gylting 1925—26, Aldrup 1926—27, Lynegaard 1927—29 og Nørre Nissum 1930.



Petersen, Johannes, f. 23. Jan. 1911 i Stenstrup, Søn af Skrædermester J. Skerping og Hustru Marie, f. Rasmussen.

Elev paa Stenstrup-Lunde A/M og paa Ørre A/M, Førstemejerist paa A/M Fjordlyst i Velling 1930.



Petersen, Niels Stampe, f. 7. Jan. 1906 i Rødding, Søn af Gaardejer Peter Petersen og Hustru Karoline, f. Stampe.

Elev, A/M Rødding 1922—25, Nordfalster 1925—26, Mejerist, Nordfalster A/M 1926—27, F/M Perfekt 1927, A/M Thisted v. Viborg 1928—30, Bjerring 1930, Nordsalling 1930.



Petersen, Peter Christian, f. 7. Okt. 1889 i Dokkedal, Søn af Murer Jørgen Petersen og Hustru Elise, f. Rasmussen. Gift 15. Marts 1921 med Jørgine P., f. Lauritzen.

Elev, A/M Hauerslev 1916—17 og Dalby Over 1918, paa Ulbjerg A/M 1918. Formand for Sygekassen 1928.

Petersen, Rohde, f. 4. April 1902 i Skive, Søn af Gartner J. Petersen og Hustru Kirstine, f. Thomsen. Gift 29. Dec. 1929 med Marie P., f. Krarup.

Elev paa Hem og Madebjerggaard A/M, Mejerist, A/M Ullerslev, Ferritslev, Krejbjerg, Aalestrup, Øster Marie, paa Dalum Mælkeriskole 1929—30, Mejerist paa Viborg Andelsmejeri 1930.



Petersen, Sejer Nørregaard, f. 27. Dec. 1906 i Underup, Søn af Marius Petersen og Hustru Ane.

Elev paa A/M Søbæk 1923—24, Bæk 1924—25 og Branderup 1925—27, paa Højskole 1928—29, Mejerist paa A/M Kildevæld 1929—30 og paa Korsvej v. Taulov 1930.



Petersen, Thorvald, f. 1. Dec. 1904 i Rostrup, Søn af Gaardejer Niels Petersen og Hustru Rasmine, f. Rasmussen.

Elev, A/M Ferslev 1922—24, Nr. Haldne 1924—25, Midtlangelands H/M 1925—26, Mejerist, Drastrup A/M 1926—28, Vikar, Midtlangelands H/M 1928, Mejerist, Lejbølle F/M 1928—29, Give A/M 1929.



Pingel, Holger Asbjørn, f. 23. Okt. 1902 i Snebjerg, Søn af Mejeribestyrer Jens Pingel og Hustru Anna, f. Hansen.

Elev paa Snebjerg og Rind A/M, Mejerist paa Løsning Mejeri, paa Ladelund Mælkeriskole, Mejerist paa Snebjerg A/M 1925.



Plougmand, Oskar Vilhelm, f. 2. Marts 1910 i Sevel, Søn af Sogneraadformand Christen Plougmand og Hustru Annine, f. Plougmand.

Elev, A/M Hedegaard, Skovlund og Skærum, Mejerist paa Thisted A/M v. Viborg 1930.



Petersen, Vilhelm, f. 22. Aug. 1900 i Onsild, Søn af Portør ved D. S. B. Niels Peter Petersen og Hustru.

Elev, Fuglevig A/M i 3 Aar, Sørvad A/M i 1 Aar, Mejerist, A/M Fuglevig, Raastedbro, Bøjden, Egedal, Ringe, paa Ladelund Mælkeriskole 1924—25, Vikar i Odense Amtskreds i 7 Mdr., i Ringkøbing

Amts søndre Kreds i 7 Mdr., Førstemejerist, A/M Ljørring, Sørvad 1927. Formand i Danske Landmejeristers Forbund, Ringkøbing nordre Kreds 1928.



Poulsen, Anders Christian, f. 24. Juli 1899 i Stistrup, Søn af Landmand Peter Poulsen og Hustru.

Elev paa A/M Blære $\frac{1}{2}$ Aar, Vægger 13 Mdr. og Sdr. Stenderup $2\frac{1}{2}$ Aar, Mejerist paa sidstn. $2\frac{1}{2}$ Aar, Førstemejerist paa Falling A/M $1\frac{1}{2}$ Aar, paa Ladelund Mælkeriskole 1925—26, Mejerist, Søvind

A/M 1926. Bestyrelsesmedlem i Danske Landmejeristers Forbund, Horsensegnens Afd., ca. 3 Aar.



Petersen, William, f. 18. Nov. 1898 i Haarlev, Søn af Mejeribestyrer Jens Petersen og Hustru Marie, f. Larsen. Gift 11. Maj 1930 med Gudrun P., f. Jensen.

Elev paa A/M Haarlev og Sydstejns, Mejerist paa Mælkeriet Enigheden i København og Skovdal v. Haslev, Vikar paa flere Mejerier, paa Ladelund

Mælkeriskole 1928—29, Mejerist paa Klakring A/M 1929. Sekretær i Bestyrelsen for Danske Landmejeristers Forbunds Horsenskreds.



Poulsen, Christian Hansen, f. 8. Maj 1911 paa Stanghede, Søn af Landmand Byrial Poulsen og Hustru Kathrine, f. Hansen.

Elev paa A/M Vindum, Bjerringbro, Borup og Løjstrup, Mejerist paa A/M Over Feldborg 1930.



Pingel, Edith, f. 25. Nov. 1906 i Snebjerg, Datter af Mejeribestyrer Jens Pingel og Hustru Anna, f. Hansen.

Elev paa Snebjerg Andelsmejeri, Mejerske paa samme 1925—31.



Poulsen, Erik Raube, f. 18. Maj 1906 i Skjern, Søn af P. Poulsen og Hustru.

Elev, A/M i Barde-Vorgod pr. Herning 3 Aar, Mejerist, Spangkilde pr. Stenderup $2\frac{1}{2}$ Aar, Egedal ved Horsens $2\frac{1}{2}$ Aar, paa Ladelund Mælkeriskole 1930—31, Førstemejerist paa A/M Spangkilde 1. Maj 1931.



Poulsen, Holger Hans, f. 13. Nov. 1908 i Uglev, Søn af Fisker Moust Poulsen og Hustru Julie, f. Nielsen.

Elev, A/M Gjettrup 1926—28, Doverodde 1928—29, Soldat 1929, Elev, A/M Karby 1929—30, Mejerist, Durup A/M 1930.

Poulsen, Johs., f. 10. Nov. 1905 i Kølkær, Søn af Gaardejer Niels Poulsen og Hustru Marie f. Jensen.

Elev paa A/M Kølkær 1921—23, Hedensted 1923, Kølkær 1923—25, Soldat 1925—26, syg 1926—27, Mejerist paa A/M Godthaab i Ikast 1927.

Prip, Holger, f. 17. Nov. 1892 i Hjørring.

Elev paa Løgstør F/M, Mejerist paa flere Mejerier, paa Vejle A/M 1919.



Qvisgaard, Peder, f. 12. Nov. 1890 i Stadil, Søn af Mælkehandler Christian Qvisgaard og Hustru Karen, f. Petersen. Gift 12. Nov. 1920 med Kristine Q., f. Jensen.

Elev paa Økilde og Tim A/M, Mejerist paa A/M Hjedding og Kjærgaard, paa Varde F/M, Førstemejerist paa Ringkøbing

F/M 1913—23, paa Ringkøbing A/M 1923.



Raarup Peter, f. 9. Aug. 1898 i Ejstrup, Harte Sogn, Søn af Murermester Søren Raarup, Seest, og Hustru. Gift med Anna Eleonora Elisabeth R., f. Nielsen.

Elev paa A/M Kolding 1 Aar, Gislinge 1 Aar og Kværndrup 2 Aar, Mejerist paa Kolding A/M 1922.



Rasmussen, Aage, f. 11. Juni 1903 i Oddense, Søn af Mejeribestyrelser Søren Rasmussen og Hustru Anna, f. Nielsen.

Paa Tarm Realskole 1918—20, Elev, A/M Saugstrup 1920—21, Ø. Jølby 1921—22, Nordsalling 1922, Saugstrup 1922—24, Meje-

rist paa Saugstrup A/M 1924—28, paa Ladelund Mælkeriskole 1928—29, Mejerist paa Saugstrup A/M 1929.



Rasmussen, Arne Sylvester, f. 31. Dec. 1907 i Elling, Søn af Mejeribestyrelser Thyge Rasmussen og Hustru Kristine, f. Petersen.

Elev paa A/M Gedved, Elling-Ejer, Bredal og Ørbæk, 1 Aar hvert Sted, Mejerist paa A/M Gedved og Gjering-Skovly, Førstemejerist paa Elling-Ejer A/M 1929.



Rasmussen, Bøje Grønval, f. 3. Dec. 1909 i Bækmarksbro, Søn af Maler Christian Rasmussen og Hustru Mariane, f. Nielsen.

Elev, A/M Harboøre 1926—27, Bøvling 1927—29 og Danelykke 1929—30, Mejerist paa sidstnævnte 1930.



Rasmussen, Carl, f. 20. Juni 1906 i Laanum, Søn af Husmand Peter Andreas Rasmussen og Hustru Anna Marie, f. Adamsen.

Elev, A/M Sparkær, Borup, Vinkel, Mejerist, A/M Ferslev-Vellerup, Durup, Ostemejerist paa Ny Solbjerg A/M v. Østbirk 1. Marts 1931.



Rasmussen, Carl Aage, f. 8. Nov. 1903 i Hagedsted v. Holbæk, Søn af Landmand Niels Rasmussen og Hustru.

Elev paa A/M Andst 3 Aar og Vorvadsbro 1 Aar, paa Ladelund Mælkeriskole 1926—27, Mejerist paa A/M Bækboilling 10 Mdr., Førstemejerist paa A/M Kildevæld v. Taulov 2½ Aar, Smørmejerist paa Bramdrupdam A/M 1930.



Rasmussen, Emil, f. 3. Sept. 1890 i Glud, Søn af Gaardejer Niels Rasmussen og Hustru Marie, f. Poulsen. Gift 7. Maj 1920 med Anna Emilie R., f. Rasmussen.

Elev, A/M Aastruplund 1906—08, Smidstrup 1908, Mejerist, A/M Helnæs 1908—09, Tørring 1909—10, Gjesteleve 1910—11, Hammershøj 1911—12,

Horsens Mejeri 1913—14, Barrit Andelsmejeri 1914.

A/M Flade 1919—20, Ebstrup 1920—21, paa Ladelund Mælkeriskole 1924—25, Mejerist paa A/M Godthaab i Ikast.



Rasmussen, Jens William, f. 19. Nov. 1905 i Hasseris, Søn af Landmand Rasmus Rasmussen, Klitgaard v. Nibe, og Hustru.

Elev, A/M Fjellerad 4 Aar, Førstemejerist A/M Øland 1/2 Aar, Strandby 20 Mdr. og Døstrup 16 Mdr., paa Ladelund Mælkeriskole 1928—29, Førstemejerist paa A/M Bofferhøj 1. Sept. 1930.

Rasmussen, Hans Peter Egelund, f. 26. Sept. 1903 i Malling, Søn af Stationsmester Rasmus Rasmussen og Hustru Marie, f. Pedersen.

Elev, A/M Randlev 1920—23, Ferslev-Vellerup 1923—24, Mejerist, A/M Ferslev-Vellerup 1924—25, Landmandslyst 1925—26, Beder 1926—27, paa Ladelund Mælkeriskole 1927

—28, Førstemejerist, A/M Viruplund 1928—29, Aaholm v. Odder 1929.



Rasmussen, Joh. Valdemar, f. 1905 i Gislev Sogn, Søn af Peter Rasmussen og Hustru.

Elev, A/M Gislev 1922—25, Ryslinge 1925—26, Mejerist, Krogbølle A/M 1926—28, paa Roskilde Højskole 1928—29, paa Dalum Mælkeriskole 1929—30, Mejerist paa Aagaard A/M 1930.

Rasmussen, Hans Henry, f. 7. Dec. 1896 i Sdr. Kongerslev, Søn af Mejeribestyrelser J. Rasmussen og Hustru Karoline, f. Hansen. Gift 4. Nov. 1930 med Marie R., f. Jørgensen.

Elev, Rønbjerg og Hadsten F/M, Drastrup A/M, Mejerist, Nonnebjerg A/M, Ask Mejeri i Skaane, A/M Bredal, Pasteur i Nykøbing F., Østofte og Ul-

kjær A/M, paa Ladelund Mælkeriskole 1920—21, Førstemejerist paa Mejeriet Ficaria, Vejle, 1927.



Rasmussen, Johannes Christian, f. 5. Juli 1904 i Nimtofte, Søn af Gaardejer Ludvig Rasmussen og Hustru Maren, f. Jensen.

Elev, A/M Ørbæk 1920—22, Bangskilde 1922—23, Humlum 1923—24, Mejerist, A/M Fannerup 1924—25, Ulstrup 1926—27 og Alken 1927—30, paa Bjerregrav A/M v. Møldrups 1930.

Rasmussen, Johannes Sigurd, f. 8. April 1906 i Balle, Søn af Gaardejer Carl Rasmussen og Hustru Marie, f. Pedersen. Gift 26. Okt. 1930 med Marie R., f. Christensen.

Elev, Marslev Mælkekompani 1922—23, A/M Skelde 1923—24, Gjering 1924—25, Stjernholm 1925—26, Mejerist, A/M Stjernholm 1926—27, paa Ollerup Gymnastikhøjskole 1927—28, Mejerist, A/M Økilde 1928—29, Sinding 2929, Silkeborg 1929.

Rasmussen, Jens Peter, f. 24. Maj 1895 i Laven, Søn af Træskomand Peter Rasmussen og Hustru Anna, f. Christensen. Gift 11. Marts 1921 med Jenny R., f. Nielsen.

Elev paa A/M Gjering-Skovly 1913—14, Tranbjerg 1914—15, Skjødstrup 1915—16 og Ravnstrup 1916—17, Soldat 1917—19, Mejerist paa



Rasmussen, Martin, f. 6. Juni 1910 i Smedebæk, Søn af Mejeribestyrer N. Tholstrup Rasmussen og Hustru Marie, f. Jensen.

Elev, A/M Ejstrup 1926—28, Vattrup 1928—29, Hinge 1929—30, Mejerist paa Ejstrup A/M 1930.



Rasmussen, Vagn, f. 20. Febr. 1909 i Selling, Søn af Skolelærer Niels Rasmussen og Hustru Jensine, f. Sørensen.

Elev, A/M Katrinedal 1925—27, Brædstrup 1927—29 og paa Ostefabrikken i Brædstrup 1929—30, Soldat 1930, Mejerist paa A/M Katrinedal 1. Nov. 1930.



Rasmussen, Niels, f. 13. Aug. 1880 i Labing, Søn af Gaardejer Jens Knudsen Rasmussen og Hustru Anna Marie, f. Iversen. Gift 7. Dec. 1915 med Katrine R., f. Nielsen.

Elev, A/M Mosevang, paa Ladelund Mælkerskole 1909, Mejerist, A/M Korinth og Linaa, Førstemejerist, A/M Drøsbro, Bøgekilde og Gjeding

F/M, Mejeribestyrer, Staustrup F/M 1910—11 og Hvorupgaard 1911—14, Vikar i Aalborg Amt 1914—15, Mejeribestyrer, Uldum F/M 1915—19, Førstemejerist paa Gjeding F/M 1919—24, Mejerist, Mundelstrup A/M 1924.



Refstrup, Aage, f. 3. Okt. 1907 i Sdr. Lem, Søn af Gaardejer Christen Refstrup og Hustru Maren, f. Iversen.

Elev paa A/M Fremtiden 1921—23, Skjern 1923—24 og Skærum 1924—25, Mejerist, A/M Juelsminde 1925—26, Andst 1926—27, Trekløver 1927—29 og Hee 1929.

Rasmussen, Ove, f. 11. Aug. 1910 i København, Søn af Maskinarbejder Jens Rasmussen og Hustru.

Elev paa Holmstrup og Nørre Nissum Andelsmejerier, Mejerist paa Andelsmejeriet Fjordsminde ved Ulfborg 1930.

Riisberg, Harald Peter, f. 16. April 1894 i Borum, Søn af Gaardejer Andreas Riisberg og Hustru Karen, f. Pedersen.

Elev paa A/M Malling og Vesterkjær ved Løgten samt F/M Toftøj, paa Dalum Mælkerskole 1919—20, Mejerist paa A/M Høgholm, Farre, Bælum, Aaholm ved Odder, Rask Mølle, Marslev F/M, Ø. Ulslev A/M, Hjørring F/M, A/M Sjølund og Aaside, paa Askov Højskole 1922—23, Førstemejerist paa Marslev Samlemejeri, A/M Bøsthøj, Marslev F/M og A/M Nordfyn, Knudrisgades Mejeri i Aarhus 1930—31.

Ringgaard, Peter, Mejerist paa Mejeriet Vesterbro i Aarhus 1915.

Rasmussen, Ulrich Uhrskov, f. 20. Nov. 1905, Søn af Tømrer F. Rasmussen, Vejle, og Hustru Charlotte, f. Uhrskov.

Elev, F/M Fredsholm v. Nakskov 1923—25, Stakroge 1925—26 og Vindum 1926—27, Mejerist paa sidstn. 1927—28, paa A/M Fiskbæk 1928—29, paa Ladelund Mælkerskole 1929—30, Mejerist paa Hinge A/M 1930.



Rohde, Viggo, f. 18. Nov. 1905 i Houlbjerg, Søn af Landmand Niels Petersen Rohde og Hustru. Gift med Kamma R., f. Gustavsen.

Elev, A/M Dagsvad 2 Aar, Drøsbro 1 Aar, Nimtofte 1 Aar, paa Ladelund Mælkerskole, Mejerist, A/M Sinding 2 Aar og Grundvad 5 Mdr., paa Hadsten Højskole 1930, Førstemejerist paa Hvorslev A/M 1. Sept. 1930.





Rosenberg, M. Kristian, f. 13. Marts 1894 i Lyngs, Søn af Eskild Rosenberg og Hustru. Gift med Marie R., f. Petersen.

Elev paa A/M Godthaab i Uglev 2 Aar, paa Ribe Mælkeriskole 1919—20, Mejerist paa A/M Brande, Trevad, Ryomgard, Amtsvikar i Aarhuskredsens 2 Aar, Mejerist paa A/M Horsens 1. Maj 1923.



Rørbæk, Svend Egon, f. 11. Dec. 1909 i Hylke, Søn af Mejeribestyrelse Niels Nielsen Rørbæk og Hustru Sine, f. Poulsen.

Elev paa A/M Saaby, Taaning og Kildevæld, Mejerist paa A/M Marienlund 1. Nov. 1930.

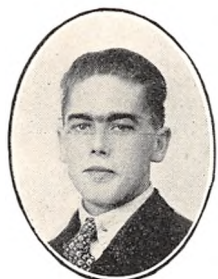

Rytter, Thorvald, f. 26. Febr. 1907 i Rolsø Sogn, Søn af Gaardejer Otto Rytter og Hustru Dorthea, f. Jensen.

Elev paa A/M Stilling 1924—26 og Ormslev 1926—28, Mejerist, A/M Korskilde 1928—29, paa Randlev A/M 1929 til Maj 1931.



Saaby-Jørgensen, Jacob, f. 12. Jan. 1905 paa Rosenholm, Søn af Slotsforvalter N. P. Jørgensen og Hustru Charlotte, f. Jensen.

Elev, A/M Birkehøj 1922—24, Bofferhøj 1924—25, Skørring 1925—26, Mejerist, A/M Bangskilde 1926—27, paa Uldum Højskole 1927—28, Mejerist paa Kongstrup A/M 1928—29, paa Ladelund Mælkeri-

skole 1929—30, Mejerist paa Andelsmejeriet Mollerup 1930.



Rødning, Einar, f. 6. Nov. 1900 i Bredsten, Søn af Landmand Erik Rødning og Hustru Williamline, f. Petersen.

Elev paa Vejle Mælkeforsyning og Løsning A/M, Mejerist, A/M Tveje-Merløse, Valkyrien, Stensbjerg Klostermosegaard, Horsens Mælkeforsyning, Mørup og Fredericia A/M, Bestyrer-Vikar

paa Skanderborg Mælkeforsyning 1. Okt. 1930, Ismejerist paa Fredericia A/M 1931.



Salling, Poul Arne Hansen, f. 13. Juni 1912 i Vestbjerg, Søn af Mejeribestyrelse Jens Salling og Hustru Meta, f. Andersen.

Elev paa Andelsmejerierne Aggersund 1926—29, Pandrup 1929 og Kirkedal i Raarup 1930.



Rørbæk, Aage Harald, f. 12. Marts 1909 i Hylke, Søn af Mejeribestyrelse Niels Nielsen Rørbæk og Hustru Sine, f. Poulsen.

Elev paa A/M Tvingstrup, H/M Egeskov og A/M Gestelev, Mejerist paa A/M Søvind, Smørmejerist paa A/M Møgelgelkilde 1930.



Sandahl, Laurits, f. 17. Maj 1908 i Lem, Søn af Gaardejer Jens Peter Sandahl og Hustru Kirstine, f. Dahl.

Elev, A/M Durup, Demstrup og Vesterhede, Mejerist, Højslev A/M 1. Juli 1930.



Schmidt, Hans Troelsen Bjerrum, f. 18. April 1907 i Resby, Søn af Gaardejer Hans Schmidt og Hustru Marie, f. Bjerrum. Gift 28. Juni 1929 med Dagny S., f. Overgaard.

Elev, A/M Resby 1921—24, Skodborg 1924—25, Mejerist, A/M Gravens 1925—26, Vester 1926.

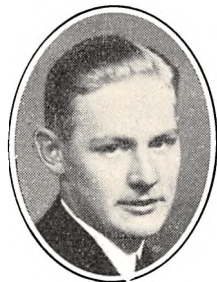

Schmidt, Ove Clausen, f. 25. Aug. 1903 i Ødis, Søn af Direktør J. Cl. Schmidt, Fredericia, og Hustru Mette Marie, f. Damgaard.

Præliminæreksamen, Elev paa A/M Ødis, Ørbæk, Kolding, Mejerist, A/M Røjle 1923—25, paa Ryslinge Højskole 1924—25, Mejerist paa Anslet A/M 1925—26, paa Ladelund Mælkeriskole 1926—27,

Mejerist, Andelsmejerierne Røjle 1927—28, Jelling 1928.

Seerup, Axel Peter, f. 28. April 1909 i Tvis, Søn af Mejeribestyrer Poul Chr. Seerup og Hustru.

Elev, Fausing A/M i 2½ Aar, Thejls A/M i ½ Aar, Taarnborg F/M i 1 Aar, Mejerist paa Ulfborg Sogns A/M 1930.



Simonsen, Søren Marius, f. 8. Dec. 1905 i Storning, Søn af Husmand Ole Simonsen og Hustru Kristine, f. Madsen.

Elev, A/M Skovby Nord, Alken, Skydsbjerg, Mejerist, A/M Voldby, Første-mejerist, Thorsø A/M 1927.

Skadhauge, Lauge Albert Thorup, f. 16. Sept. 1901 i Hjørdemaal, Søn af Gaardejer Jens Larsen Skadhauge og Hustru Nielsine, f. Thorup. Gift 12. Dec. 1924 med Sine Marie S., f. Rasmussen.

Elev, A/M Nord Thy, Alhøj i Stilling, Mejerist, A/M Marslet, Alhøj, Bøggilde, Ny Sol-

bjerg, Smørmejerist paa Mejeriet Vesterbro, Aarhus, 1926. Bestyrelsesmedlem i Mælkeriindustriarbejdernes Forbunds Aarhus Kreds 1930.



Skarregaard, Aage, f. 22. April 1907 i Tim, Søn af Gaardejer Kristen Skarregaard og Hustru Anne Marie, f. Madsen.

Elev paa A/M Tim og Holmgaard, Mejerist paa sidstnævnte 1929.

Skarregaard, Harald, f. 8. Jan. 1903 i Tim, Søn af Gaardejer Christian Skarregaard og Hustru Ane Marie, f. Jepsen.

Elev paa A/M Brejning 1921—23, Trekløver 1923—24 og Ulbølle 1924—25, Mejerist, A/M V. Aaby 1925—27, Rask 1927—28, Herrestrup 1. Maj til 1. Okt. 1929 og Phønix ved Tim 1929.

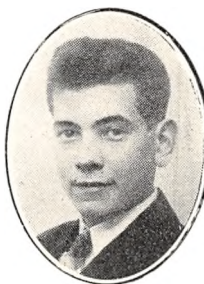

Skorstengaard, Svend Aage, f. 12. Nov. 1908 i Vrov Kommune, Søn af Gaardejer Anders Christian Skorstengaard og Hustru Else, f. Christensen.

Elev, A/M Stoholm 1924—26, Borup 1926—28, Mejerist, A/M Levring 1928—30, Herrested 1930 og Borup v. Løgstrup 1930.



Skov, Andreas Emil, f. 18. Maj 1906 i Rind, Viborg Amt, Søn af Bane-mand under Statsbanerne Jens Andersen Skov og Hustru Katrine, f. Nielsen.

Elev, Frederiks og Levring A/M, Mejerist, A/M Solbjerg og Barde-Voergod, paa Ladelund Mælkeriskole 1929—30, Studieophold i Holland 1930, Mejerist, Gammelby A/M 1. Nov. 1927.



Skov, Harald, f. 14. Nov. 1894 i Pedersker, Søn af Husmand Jens Skov og Hustru Hansine, f. Hansen.

Elev paa A/M Bøsthøj og Lejbølle, paa Dalum Mælkeriskole 1922—23, Mejerist paa A/M Hou, Esbenshus, Ny Solbjerg, Vikar, Førstemejerist, A/M Tullebølle og Grøndal, Førstemejerist paa A/M Trekløver ved Ring-

købing 1929. Fh. Kredsformand for Danske Undermejeristers Forbunds Langelands Kreds og Aarhus Landkreds.



Sloth, Niels Peter, f. 18. Maj 1907 i V. Aling Sogn, Søn af Husmand Anders Sloth og Hustru Nielsine, f. Nielsen.

Elev paa A/M Lading og Enigheden, Mejerist paa A/M Saaby, Førstemejerist paa Haldum A/M 1. Nov. 1930.

Smedegaard, Johannes Seidelin, f. 27. Marts 1909 i Ølholm, Søn af Mejeriejer Johannes Smedegaard og Hustru Sophie, f. Seidelin.

Elev paa Eg Fællesmejeri og paa Mejeriet Mølvang, Mejerist paa sidstnævnte 1926.



Skovgaard, Ejnar, f. 29. Aug. 1904 i Birkum, Søn af Stenhugger Niels Nielsen og Hustru Augusta, f. Hansen.

Elev paa Andelsmejerierne Nørrevang 1922—24, Gestelev 1925—26 og Vaalse 1926—27, Mejerist paa Søllested Andelsmejeri 1927—28 og paa Trochs Ostefabrik i Snertinge 1928—30, Vikar paa Nørre

Jernløse A/M 1930, Mejerist paa Avnslev A/M 1930.



Sodborg, Alfred Christian, f. 28. Febr. 1903 i Koldby, Søn af Gaardejer Knud Sodborg og Hustru Helene, f. Jensen.

Elev, A/M Vandet 1920—21, Jølby 1921—22, Hald 1922—23, Fremtiden 1923—24, Mejerist paa sidstn. 1924—26, paa A/M Trevad 1926—29, paa Ladelund Mælkeriskole 1929—30,

Mejerist, A/M Ljørring 1930, Trevad 1930.

Sletten, Thorleif, f. 2. Nov. 1909 i Agersted, Søn af Mejeriejer Christian Sletten og Hustru Ulrika, f. Olsen.

Elev, Agersted Mejeri 1924—25, A/M Damkilde 1925—26, Hørbylund 1926—27, Brattingborg 1927—28, Mejerist paa Agersted Mejeri 1928—29, paa Ladelund Mælkeriskole 1929—30, 4 Mdr. Studierejse i Holland 1930, Mejerist paa Juelsminde A/M 1930.



Sommer, Chr., f. 20. Dec. 1909 i Uggerby, Søn af Mejeribestyrer Chr. Sommer og Hustru Mine, f. Frederiksen.

Elev, A/M Uggerby og Skodborg, Mejerist paa Aulum Andelsmejeri 1930.



Sloth, Arne Lauge, f. 23. Maj 1905 i Vester Alling, Søn af Husmand Anders Sloth og Hustru Nielsine, f. Nielsen.

Elev, Lading og Gylling A/M, Mejerist, Taaning A/M, paa Ladelund Mælkeriskole 1929—30, Førstemejerist paa Lading A/M 1930.

Sommer, Eli, f. 12. Febr. 1892, Søn af Kr. Sommer, Sdr. Bork, og Hustru.

Uddannet ved Mejerivæsen, Mejerist paa Sdr. og Nr. Bork Andelsmejeri.

Stampe, Laurits, f. 13. Jan. 1910 i Lønborg, Søn af Mejeribestyrer Mads Stampe og Hustru. Realeksamen 1927, Elev, A/M Varde i 2 Aar, Ødis Sogns 2 Aar, Mejerist 1931.



Stokholm, Niels, f. 19. Nov. 1906 i Estvad, Søn af Landmand Morten Stokholm og Hustru Mariane, f. Risum.

Elev paa Brandborg A/M ved Bækmarksbro 1924—26, paa A/M Hjedding 1926—27 og Spangkilde 1927—28, Mejerist paa det sidstnævnte 1928—31, Førstemejerist, A/M

Alhøj i Stilling 1. Maj 1931.



Stubkjær, Jens Albert Carlo, f. 30. Marts 1903 i København, Søn af Maskinpasser Tscherning Stubkjær og Hustru Margrethe, f. Eriksen.

Elev, Ryomgaard og Fæsterholt A/M, paa Dalum Mælkeriskole 1928—29, Mejerist, A/M Viruplund i Hjortshøj, Kjørholm i Falling og Sædager, Førstemejerist, Vinkel A/M 1930.



Stokholm, Svend Aage, f. 5. Aug. 1907 i Stenlille, Søn af Landmand Martin Stokholm og Hustru.

Elev, A/M Lindknud 2 Aar, Tørring 1 Aar og F/M Gundsøllille 1 Aar, Mejerist paa A/M Tobøl, F/M Gundsøllille og Stenderup A/M, Førstemejerist, Sønder Vinge A/M 1930.



Sulkjær, Niels Stokholm, f. 12. April 1903 i Rom ved Lemvig, Søn af Landmand Peder Sulkjær og Hustru Kirstine, f. Jensen. Gift 31. Okt. 1926 med Marie G., f. Jensen.

Elev paa A/M Brandborg, Sædagergaard og Bjerregrav, Mejerist, A/M Bækmarksbro og Lyhnegaard, paa Vestsjællands Margarinefabrik i Slagelse,

Mejerist og tillige Mælkehandler paa Knudrisgades Mejeri 1927, Førstemejerist s. St. 1931.



Storgaard, Frede, f. 23. Juni 1907 i Hinge, Søn af Skræder Laurits Storgaard og Hustru Katrine, f. Dossing.

Elev, A/M Frederik 1926—28 og Mejeriet Alderslyst 1928—30, Mejerist, A/M Hinnerup, paa Alderslyst Mejeri og Flødefabrik i Silkeborg 1931.

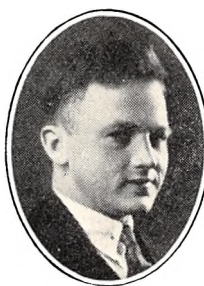

Svendsen, Carlo, f. 26. Juni 1909 i København, Søn af Carlo Svendsen og Hustru Ebba.

Elev paa A/M Rind, Danalyst, Mejerist paa A/M Gundsøllille, paa Kollund A/M 1929.



Strande, Arne Jensen, f. 28. Febr. 1905 i Vandborg, Søn af Mejeribestyrelse Jens Jensen Strande og Hustru Maren, f. Jensen.

Elev paa A/M Vandborg 1920—23 og Vejstrup-Hejls 1923—24, Mejerist, A/M Vandborg 1924—26 og Fjordsminde 1926—27, paa Askov Højskole 1927—28 og paa Ladelund

Mælkeriskole 1928—29, Mejerist paa Vandborg A/M 1929.



Søgaard, Aksel, f. 21. Febr. 1907 i Hjortshøj Sogn, Søn af Murer Emil Søgaard og Hustru Ane, f. Poulsen.

Elev paa A/M Spørring, Svendborg, Vesterkjær og Beder, Soldat 1928—29, Mejerist og Fyrbøder paa A/M Aastruplund 1929.



Søndergaard - Nielsen, Carl, f. 23. Juli 1911 i Varde, Søn af Hans Peter Nielsen og Hustru Anna.

Elev paa Lunderskov Andelsmejeri, Mejerist paa Andelsmejeriet Lillebælt.



Sørensen, Carl Elimar, f. 3. Sept. 1904 i Bovlstrup, Søn af Kirkebetjent H. P. Sørensen og Hustru.

Elev, A/M Søvind i 2 Aar, Nørager ved Jerslev i 1 Aar, Bredebro i 1 Aar, Mejerist, A/M Bredebro, Spandet, Vinderup Hovedgaard F/M, paa Odder Højskole 1928—29, Førstemejerist paa A/M Bækkelund 1929.



Sønderup, Viggo Dybdal, f. 1. Okt. 1908 i Vestervig, Søn af Arbejdsmand Jens Sønderup og Hustru Nicoline, f. Dybdal.

Elev, A/M Ramsing 1925—27, Jølby 1927—28, Damsgaards Mølle 1928, Thise 1928—29, Mejerist paa A/M Brodal 1929.



Sørensen, Einar Emil, f. 18. Juli 1906 i Ejsing, Søn af Bager Villads Sørensen og Hustru Kirsten, f. Jensen.

Elev paa A/M Højslev, Tvis og Langelund, Mejerist paa Andelsmejeriet Tvingstrup, Smørmejerist paa Mejeriet Krongaard v. Løsning 1930.

Sørensen, Anders Christensen, f. 30. Juli 1909 i Ousted v. Skanderborg, Søn af Landmand Morten Sørensen, Lund v. Horsens, og Hustru Christine.

Elev paa A/M Albion 1924—26 og Gangsted 1927—29, paa Uldum Højskole 1926—27, Mejerist, A/M Stjernholm 1929—30, paa A/M Vide-mark 1930.



Sørensen, Frederik Richardt, f. 15. Juni 1907 i Danstrup ved Bjerringbro, Søn af Gaardejer Niels Michael Sørensen og Hustru Cecilie Marie, f. Petersen.

Elev paa Taul og Drøbro Andelsmejerier, Mejerist paa førstnævnte, Førstemejerist paa A/M Bogenhøj i Spørring 1930.



Sørensen, Carl Andreas, f. 31. Jan. 1893 i Lemvig, Søn af Fiskehandler Sørensen, Struer, og Hustru Birgitte, f. Olesen. Gift 22. Jan. 1927 med Emma S.

Elev, A/M Rosenkilde, Hyldested, Ø. Brønderslev, Mejerist, A/M Skæve, Sindal, Faaborg v. Varde, paa Ladelund Mælkeriskole, Førstemejerist paa Faster A/M 1927. Afdelingsfor-

mand i Danske Landmejeristers Forbund, Ringkøbing søndre Kreds, Regnskabsfører for Astrup Brugsforening.

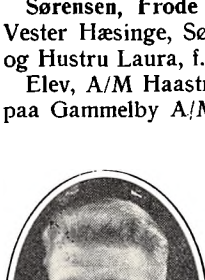

Sørensen, Frode Vindall, f. 13. Sept. 1911 i Vester Hæsinge, Søn af Mejeribestyrer Sørensen og Hustru Laura, f. Olsen.

Elev, A/M Haastrup, Sinai og Ørbæk, Mejerist paa Gammelby A/M 1930.



Sørensen, Christian Busk, f. 2. Jan. 1906 i Tvillum, Søn af Landmand Søren Sørensen Busk og Hustru Anna, f. Petersen.

Elev, A/M Vollerup 1922—24, Vinkel 1924—25 og Jebjerg 1925—26, Mejerist, A/M Skovlund 1926—27, Soldat 5 Mdr., Mejerist, A/M Borup v. Gravballe 1927.



Sørensen, Gunner, f. 24. Aug. 1911 i Thorsager, Søn af Landmand Søren Ebbesen Sørensen og Hustru.

Elev paa A/M Thorsager 2 Aar, Humlum 11 Mdr. og paa F/M Nordfyn 13 Mdr., Mejerist paa A/M Nøvling 1930.



Sørensen, Christian Ilse, f. 19. April 1904 i Bjertringbro, Søn af Gaardejer Martin Sørensen og Hustru Jensine Marie, f. Jensen.

Elev paa A/M Thorup, Taaning og Hadsten, Mejerist paa De forenede Mejerier i Aarhus, Vikar paa flere Mejerier i Viborg og Aarhus Amter,

Førstemejerist paa Mejeriet Trøjborg i Aarhus 1. Nov. 1930.



Sørensen, Hans Christian, f. 9. Marts 1905, Søn af Landmand Karl Emil Langhorn Sørensen og Hustru.

Elev, A/M Østbirk og Egedal, Mejerist paa A/M Egedal i 3 Aar, paa Børkop Højskole 1927—28, Førstemejerist paa Hjarup A/M 1½ Aar, paa Ladelund Mælkeriskole 1929—

30, Førstemejerist paa A/M Egedal 1930.



Sørensen, Christian Marius, f. 31. Okt. 1900 i Vanthore, Søn af Boelsmand Jens Sørensen og Hustru Johanne, f. Larsen.

Elev paa A/M Vanthore 1917—18, Nysted 1918—20 og Søften 1920—21, Mejerist, A/M Linaa 1921—23 og Nysted 1923—24, paa Dalum Mælkeriskole 1924—25, Mejerist, A/M Linaa 1925—26, Hylke 1926

—29, Gedved 1929—30, paa Hylke Andelsmejeri 1930.



Sørensen, Harry August, f. 17. Maj 1908 i Tørslev Sogn, Søn af Husmand Lars Sørensen og Hustru Anna, f. Jensen.

Elev paa Søholt F/M 1922—23, Tovbro A/M 1923—24, Torstoft A/M 1924—25 og Brattingsborg F/M 1925—26, Mejerist paa Vestergaard F/M 1926—28, A/M Fremtiden 1928—30, Brande 1930.



Sørensen, Hans, f. 3. Juli 1881 i Rødding, Viborg Amt, Søn af Snedker Michael Sørensen og Hustru Johanne, f. Mortensen. Gift 13. Juni 1909 med Nilie S., f. Hoyer.

Elev paa Skive A/M, Mejerist, A/M Sipperup (Præstø Amt), Vedbæk v. Hobro, Assedrup, Sipperup, Lundegaard, Kildebæk, Røjle, paa Djurslands

Højskole 1906—07, paa Ladelund Mælkeriskole 1908—09, Mejerist paa Andelsselskabet De forenede Mejerier, Aarhus, 1907.



Sørensen, Henry, f. 23. Nov. 1894 i Hørup Sogn, Søn af Skomager Anthon Sørensen og Hustru Marie, f. Nielsen. Gift 17. Okt. 1917 med Cecilie S., f. Knoth.

Elev, A/M Borris 1914—15, Sinding 1915—16, Økilde 1916, Soldat 1916—17, Elev paa Aastruplund A/M 1917—19, paa Ladelund Mælkeriskole

1919—20, Mejerist, A/M Svendborg 1920—21, Fjordsminde 1921—23, Holstebro Margarinefabrik 1923, Brædstrup A/M 1923.



Sørensen, Hans, f. 1. Sept. 1910 i Laurbjerg, Søn af Næstformand under Statsbanerne Søren Sørensen og Hustru Johanne, f. Jensen.

Elev, A/M Auning 1927—29, Godthaab 1929—30, Mejerist, Barrit A/M 1930.

Sørensen, Henry Lund, f. 3. Maj 1910 i Horsens, Søn af Slagter Carl Sørensen og Hustru Ingeborg, f. Steffensen.

Elev paa Ebstrup, Solbæk og Hylke A/M, Mejerist, Linaa A/M 1929—30, i Frankrig 1930—31, Vikar paa A/M Aastruplund Sommeren 1931.

Sørensen, Holger Marius Michael, f. 23. Aug. 1888 i København, Søn af Rentier Søren Jensen og Hustru Kirsten, f. Poulsen. Gift 2. April 1916 med Kirstine Nielsine S., f. Pedersen.

Elev paa Randlev A/M, Mejerist, Saxild, Faling, Baunedal og Brande Lydinge, paa Constantia i Odense Amt og paa A/M Kildedal og Købelev, paa Dalum Mælkeriskole 1912—13, Mejerist paa Fællesforeningen for Danmarks Brugsforeningers Margarinefabrik i Viby ved Aarhus 1915.

Sørensen, Jens, f. 10. Marts 1898 i Tem, Søn af Husmand Søren Sørensen og Hustru Ellen, f. Jensen.

Elev, A/M Grauballe 1914—15, Bording 1915—17, Bølling 1917—18, Soldat 1918—19, Mejerist, A/M Elling-Ejer 1919—20, Bølling 1920—22, Danelykke 1922—23, Dybbækdal 1923—24, Them 1924—26, Bording 1926—29, Vikar 1929—30, Mejerist, A/M Danelykke 1930.



Sørensen, Johannes Gotthold, f. 19. Jan. 1902 i Horsens, Søn af Lokomotivfører Jacob Sørensen og Hustru Kathrine, f. Jespersen.

Elev paa A/M Nordfalster v. Nr. Alslev 1916—19 og Egedal v. Horsens 1919—20, Mejerist, A/M Kirke Stillinge 1920, Brandelev og Haubro 1921, Gravens 1922, Nordfalster

1923, Dalsbro 1923—24, Kildevæld 1925—26, A/M Horskilde 1926.



Sørensen, Marius, f. 19. Aug. 1900 i Skjern, Søn af Gaardejer Niels Sørensen og Hustru Maren Kirstine, f. Christensen. Gift 25. Juni 1930 med Kirstine S., f. Bachmann.

Elev paa Horsens A/M og Horsens F/M, paa Børkop Højskole 1922—23 og Dalum Mælkeriskole 1925—26, Mejerist, A/M Katrinedal ved Bryrup, Glud

A/M, A/M Katrinedal og F/M Christianshaab ved Vejle, Vikar paa F/M Riss Skov 1. Nov. 1930, Førstemejerist paa Brædstrup A/M 1. Maj 1931.

Sørensen, Mogens, f. 8. Juli 1907 i Havrum, Søn af Skomager Jens Peter Sørensen og Hustru Kirstine, f. Mogensen.

Elev, A/M Thorsø, Enigheden i Randers og Sønderland F/M, Mejerist, Krogerup og Høgholm A/M, Mejerist paa Drøsbro A/M 1. Nov. 1929.

Sørensen, Mogens, f. 22. Okt. 1908 i Aaby, Søn af Gaardejer Jens Sørensen og Hustru Signe, f. Jensen.

Elev paa A/M Rask 1924—26 og Glud 1926—28, Mejerist paa A/M Thyrsting 1928—29, Soldat 1929—30, Mejerist paa A/M Brejning 1930, paa Vandborg A/M 1930.



Sørensen, Ole Bjødstrup, f. 28. Nov. 1907 i Sporup Sogn, Søn af Handelsmand Johannes Sørensen og Hustru Kirstine, f. Madsen.

Elev paa A/M Lindenvang og Lading, Mejerist paa A/M Korsvej og Haldum, Førstemejerist paa Mejeriet Aneskilde 1930.



Sørensen, Otto Richard, f. 1. Maj 1909 i Linaa, Søn af Gaardejer Poul Sørensen og Hustru Marie, f. Pedersen.

Elev paa A/M Hylke, Harlev og Aale, Mejerist paa A/M Aale, paa Møballe A/M 1. Sept. 1930.



Sørensen, Peder Jensen, f. 4. Jan. 1886 i Østebølle, Søn af Landmand P. Chr. Sørensen og Hustru Kirsten Marie, f. Marcussen. Gift 30. Jan. 1916 med Anna S., f. Horstmann.

Elev paa Nørager og Hvam A/M, Mejerist paa Mælkeeksporten i Kolding, Bestyrer af Margarinefabriken Koldinghus, paa Ladelund Mælkeriskole, Lagerforvalter paa Fredericia Mælkekondensningsfabrik Akts. 1926.



Sørensen, Peter, f. 13. Juli 1905 i Fløjstrup, Søn af Bager Niels Peter Sørensen og Hustru Marie, f. Bundgaard. Gift 1. Dec. 1926 med Sigrid S., f. Laursen.

Elev, Hørret F/M, A/M Espenhus og Ans, Mejerist, Ans A/M, Centralmejeriet, Viborg, 1929.



Sørensen, Sigurd Gadegaard, f. 17. Juli 1906 i Lemvig, Søn af Viktualiehandler Peter Sørensen og Hustru.

Elev, A/M Bjerregrav, Aagaard, Mejerist paa Aagaard A/M 1927—29, paa Askov Højskole 1929—30, Førstemejerist paa Vejstrup-Hejls Mejeri 1930, paa Ladelund Mælkerskole 1931.



Sørensen, Rasmus, f. 6. April 1895 i Svastrup Sogn, Søn af Husmand Christen Sørensen og Hustru Marie, f. Jensen. Gift 4. Aug. 1923 med Kirstine S., f. Jensen.

Elev paa Linaa A/M, Mejerist, A/M Tem, Tvis og Linaa, paa Dalum Mælkeriskole 1920—21, Mejerist, Alken A/M, paa Andelsselskabet De forenede Mejerier, Aarhus, 1922.



Sørensen, Sigurd Lauritz, f. 23. Dec. 1906 i Skød, Søn af Mejeriejer Rasmus Sørensen, Skød, og Hustru Edel Marie, f. Kjeldsen.

Elev paa Rønbjerg Mejeri, Højslev og Skød A/M, Mejerist paa A/M Taul, paa Vestbirk Højskole, Mejerist, A/M Aagaard, Førstemejerist paa Rønbjerg Mejeri 15. Juli 1930.



Sørensen, Samuel, f. 4. Jan. 1906 i Østerbølle, Søn af Rentier Thomas Sørensen og Hustru Kirstine, f. Paulsen.

Elev, A/M Østerbølle og Østrup, Mejerist, A/M Vestrup og Vammen, Førstemejerist paa Østerbølle Andelsmejeri 1930.



Sørensen, Svend Aage, f. 7. Febr. 1910 i Roslev, Søn af Vognmand Morten Sørensen og Hustru Petrine, f. Christensen.

Elev paa A/M Jebjerg 1924—27 og Damsgaards Mølle 1927—28, Mejerist paa A/M Sejerslev 1928 og Flemming 1928.



Sørensen, Severin Richard, f. 12. Marts 1908 i Romlund, Søn af Gaard ejer Søren Sørensen og Hustru Frederikke, f. Jørgensen.

Elev, A/M Løgstrup, Daubjerg, Højen, Førstemejerist paa Højen A/M 1930.



Sørensen, Søren Buus, f. 21. Marts 1899 i Aalborg Budolfi Landsogn, Søn af Boelsmand Poul Buus Sørensen og Hustru Jensine, f. Poulsen. Gift 9. Juni 1928 med Anna B. S., f. Pedersen.

Elev paa Sønder Tranders og Øster Hornum A/M, Mejerist paa Vadum og Højen A/M, paa A/M Sølund ved Børkop 1919.

Sørensen, Sigfried, f. 11. Maj 1906 i Solbjerg, Tiset Sogn, Søn af Slagtermester Th. Sørensen, Solbjerg, og Hustru.

Elev, A/M Engesholm 2½ Aar, Søbæk 1 Aar, Mejerist, A/M Karskilde og Grønfeld, paa Tvingstrup A/M 1. Maj 1931.

Sørensen, Theodor, f. 19. Marts 1897 i Tillerup ved Odder, Søn af Landmand Andreas Sørensen



og Hustru. Gift med Elna Sofie S., f. Christensen.

Elev, A/M Bukkedal i 1½ Aar, Søvind i 1½ Aar, Tullebølle i ½ Aar, Bukkedal i 1 Aar, Mejerist, A/M Bovelstrup, Søvind, Vittrup, Mygdal, Vittrup, paa Ladelund Mælkeriskole 1920—21, Maskinpasser paa Horsens Mælkeforsyning 1921.



Sørensen, Thorvald, f. 23. Maj 1909 i Endelave, Søn af Fisker Thomas Sørensen og Hustru Kirstine, f. Andersen.

Elev paa A/M Egedal v. Horsens og Barrit, Mejerist paa A/M Højdal 1. Nov. 1930.

Sørensen, Thorvald Alfred Emil, f. 2. Juni 1899 i Hinge, Søn af Værkbestyrer Viggo Sørensen og Hustru Anna Marie, f. Pedersen. Gift 15. Nov. 1925 med Olga S., f. Petersson.

Elev, A/M Brylle, Røjle, Hedelykke, Lerchenborg F/M, Stensbjerg A/M, Uglerup F/M, Mejerist paa Børkop A/M 1930.



Sørensen, Verner, f. 27. Juni 1897 i Ryslinge, Søn af Møllejer Sofus Sørensen og Hustru Petrine. Gift 15. Juli 1926 med Anna S., f. Thorning.

Elev, A/M Krarup 1912—14, Tikøb 1914—16, Soldat 1916—18, Mejerist, A/M Sparkær 1918, Tullebølle 1918—19, Taaning 1919—20, Grundvad 1920—22, paa Dalum Mælkeriskole 1922—23, Mejerist, A/M Gamstrup 1923—24, Mælkedommer i Viborg Amt 1. Nov 1924.



Sørensen, Viggo, f. 29. Juni 1897 i Lime, Søn af Bager Villads Sørensen og Hustru Kirsten, f. Jensen. Gift 10. Marts 1928 med Marie S., f. Jensen.

Elev paa A/M Hamlet 1912—13, Ørsted 1913—14, Hald 1914—15 og Krongaard 1915—16, Mejerist paa sidstn. 1916—17, Wedellsborg H/M 1917, Sygdom 1917—19, Meje-

rist paa A/M Skydebjerg 1919—21 og Tvingstrup 1921—24, paa Dalum Mælkeriskole 1924—25, Mejerist, A/M Vindinge 1925, Vikar i Horsens Kreds 1925—26, Mejerist, A/M Grøndal 1926—28, Vikar i Vejle Kreds 1928, Mejerist paa Lange-
lund A/M 1928. Formand for Danske Landmejeristers Forbunds Vejle Kreds 1927—28.



Sørensen, Viggo Kirkeby, f. 10. Okt. 1908 i Nordby paa Fanø, Søn af Postpakmester Carl Sørensen og Hustru Kirstine, f. Lauridsen.

Elev paa A/M Bramminge og Gammelby, paa FASTERHOLT A/M 1930—31, Mejerist paa Ulfborg ny Sogns A/M 1931.



Tandrup, Aage Kristian, f. 9. Jan. 1904 i Ejsing, Søn af Mejeribestyrer Niels Peter Jensen Tandrup og Hustru Kathrine, f. Christensen.

Elev, Ejsing, Skovlund, Skive og Brørup Andelsmejerier, Mejerist paa Skive A/M, paa Ladelund Mælkeriskole 1926—27, Førstemejerist paa Ejsing A/M 1927.

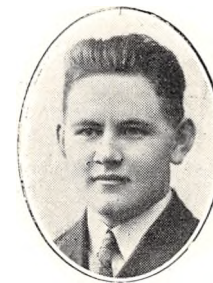

Thise, Ingvard Thøgersen, f. 19. Juli 1910 paa Fur, Søn af Husmand Nielsen Thise og Hustru Inger, f. Andersen.

Elev, A/M Fuur 1927—28, Bastrup 1928—29 og Breum 1929—31, Mejerist 1931.



Thomassen, Jens Peter, f. 17. Juli 1906 i Vorup, Søn af Vognmand Alfred G. Thomassen og Hustru.

Elev, A/M Aars og Hald, Mejerist, A/M Raastedbro, Enigheden v. Taps 1930.



Thomsen, Evald Chr. Rahn, f. 5. Jan. 1910 i Skarrild, Søn af Landpostbud Thomas Thomsen og Hustru Henriette, f. Rahn. Elev paa A/M Skarrild 1926—29, paa A/M Kirkedal i Raarup 1929, Mejerist der 1930, paa Ladegaardenes Mejeri v. Skanderborg 1931.

Thomsen, Germann, f. 27. Juni 1910 i Jellinge, Søn af Vandmester Christian Thomsen og Hustru Anine, f. Petersen.

Elev paa Rask, Thyrsting og Hald Andelsmejerier, Mejerist paa Andelsmejeriet Frederik 1. Nov. 1930.



Thomsen, Hakon Marius, f. 24. Okt. 1906 i Nørup Sogn, Søn af Gaardejer Andreas Thomsen og Hustru Marie, f. Christiansen.

Elev, A/M Dalekilde 1922—24, Bredsten 1924—25, Ødsted 1925—26, Mejerist, A/M Ødsted 1926—27, Lindved 1927—29, Farre og Omegns A/M 1929.



Thomsen, Jens, f. 17. Aug. 1907 i Skjød Sogn, Søn af Landmand Jørgen Thomsen og Hustru.

Elev, A/M Hylke i 2 Aar, Balskilde i 1 Aar, F/M Brattingsborg i 1 Aar, Mejerist, A/M Bannedal, Soldat, Mejerist, A/M Gravens og Vejstrup-Hejls, paa Askov Højskole 1931, Mejerist paa Vejstrup-Hejls Mejeri 1930.

Thomsen, Jens Vilhelm, f. 19. Okt. 1910 i Hjørring, Søn af Murer Mikkel Nielsen og Hustru Jensine, f. Jensen.

Elev, A/M Harken 1926—27, Ø. Brønderslev 1927—28, Nr. Halne 1928—29 og Nr. Kongerslev 1929—30, Mejerist, Bjerregrav A/M v. Møldrup 1930.

Thomsen, Sigurd Thorup, f. 4. Juli 1909 i Hvalpsund, Søn af Rentier Carl Thomsen og Hustru Dorthea, f. Jensen.

Elev, A/M Koppes Mølle 1926—27, Vammen

1927—29 og Dybbækdal 1929—30, Mejerist, Hald A/M 1930.



Thomsen, Viggo, f. 2. Aug. 1903 i Tem, Søn af Boelsmand Hans Thomsen og Hustru Ane.

Elev, A/M Bøgekilde og Søbæk, Mejerist paa A/M Aaholm, paa Ladelund Mælkeriskole 1928—29, Førstemejerist paa Hedensted Mejeri 1929. Revisor i Horsenskredsens Mejeristforening.



Thorsen, Alfred, f. 30. Juni 1903 i Sporup, Søn af Mejeribestyrer Niels Christian Thorsen og Hustru Marendine, f. Eriksen.

Elev, A/M Skytsbjerg 1920—22, Mådebjerggaard 1922—23 og Haarby 1923—24, Mejerist, A/M Skytsbjerg 1925—26, paa Vestbirk Højskole 1926—27, Mejerist, A/M Mådebjerggaard 1927, Lading 1927—28, paa Ladelund Mælkeriskole 1929—30, Mejerist, A/M Skytsbjerg 1930.



Tolstrup, Johannes Rasmussen, f. 28. Jan. 1907 i Erritsø, Søn af Landmand Karl Tolstrup og Hustru Kirstine, f. Nielsen. Gift 14. Juni 1928 med Ellen T., f. Christensen.

Elev paa A/M Bastrup, Tirstrup og Frijsenborg F/M, Mejerist paa A/M Mosevang, paa Ladelund Mælkeriskole 1928—29, Førstemejerist paa Mejeriet Frijsenborg 1929.



Tornbjerg, Niels Martin, f. 2. Juni 1908 i Helgenæs, Søn af Gaardejer Niels Peter Tornbjerg og Hustru Marie, f. Bødker.

Elev paa A/M Helgenæs og Mesinge, Mejerist paa A/M Aalsø og Fannerup, paa Ørnhøj A/M 1931.



Tornbjerg, Otto Christian, f. 13. Marts 1905 i Helgenæs pr. Knebel, Søn af Gaardejer Niels Peter Tornbjerg og Hustru Marie, f. Bødker.

Elev, A/M Helgenæs, Korsholm, Mejerist, A/M Marienlund, Espenhus, Videmark, Bøstrup, paa Dalum Mælkeriskole 1929—30, Førstemejerist paa Skjød A/M 1930.



Troelsen, Christian, f. 4. Marts 1899 i Thorning, Søn af Landmand Lars Troelsen og Hustru Christine, f. Larsen. Gift 29. April 1928 med Margit Janette T., f. Olsen.

Elev, A/M Vattrup, Ry, Vattrup, Mejerist, A/M Simmelkær, Hammerum, Kjellerup, Bølling, Snebjerg, Borris, Rind og Aspgaard, Førstemejerist paa Mejeriet Sønderland, Holstebro, 1928.



Thygesen, Søren Moesmann, f. 2. Juni 1905 i Bjødstrup, Søn af Gaardejer Niels Thygesen og Hustru Ane, f. Nielsen.

Elev paa A/M Ø. Al-ling 1922—24, Kolind 1924 og Vrinner's F/M 1924—26, Soldat 1926, Vikar 1926—27, Mejerist paa A/M Ans 1927—30, paa A/M Lomborg 1930. Medlem af Bestyrelsen for Dan-

ske Landmejeristers Forbunds Silkeborg Kreds 1929—30.



Waaben, Mogens Marius, f. 20. Okt. 1907 i Bække, Søn af Gaardejer Niels Larsen Waaben og Hustru Marie, f. Olsen.

Elev paa Bække A/M og paa Fjordsminde og Andst A/M, Mejerist paa Broby A/M, paa Karstoft A/M 1929.

Vandsø, Gunner Nielsen, f. 18. Maj 1907 i Rødkjærbro, Søn af Smedemester Chr. Vandsø og Hustru Anna, f. Jensen.

Elev, A/M Økilde 1922—24, Rødkjærbro 1924—25, Stenderup 1925—26, Mejerist, A/M Voel 1926—27, Rødkjærbro 1928, Sinding 1928.



Thøgersen, Kresten Viktor Bejer, f. 5. Sept. 1899 i Rærup, Søn af Gaardejer V. Bejer og Hustru Tomine, f. Thøgersen. Gift 24. April 1928 med Marry F., f. Christensen.

Elev, A/M Dybbæk, paa Dalum Mælkeriskole 1926—27, Mejerist, A/M Nord-salling, Juelsminde, Vebbe-strup, Viborg, Breum og Sinding, Førstemejerist

paa Højslev A/M 1. September 1929.



Vangsgaard, Chresten, f. 16. Marts 1906 i Villerslev, Søn af Møllebygger Emil Vangsgaard og Hustru Nicoline, f. Yde-Jensen.

Elev, A/M Morup Mølle 1921—24, Brydebjerg 1924—25, Mejerist, A/M Ul-strup 1925—26, Haab 1926—27, Sall 1927—28, Sdr. Vinge 1928—29, paa Ladelund Mælkeriskole 1929—30, Mejerist paa A/M Nørrevang v. Faarvang 1930.

Thøstesen, Aage, f. 16. Sept. 1897 i Nr. Nebel, Søn af Møbelsnedker Th. Thøstesen og Hustru. Gift 2. Dec. 1921.

Elev, A/M Randers, Grærup v. Oksbøl, paa Ladelund Mælkeriskole 1922—23, Mejerist, A/M Skanderup i Lunderskov, Mosevang i Haslev, Nr. Nebel, Mejeriet Vesterbro i Aarhus 1929.

Vangsø, Einar, f. 22. Febr. 1906 i Vellev, Søn af Landmand M. Vangsø og Hustru Ane, f. Leth.

Elev, A/M Stenkilde, Lemvig F/M og A/M FASTERHOLT, Mejerist, A/M Granly, Levring og Gammelby, Førstemejerist, Ebstrup A/M 1930.



Vedel, Antonius Lilliebjerg Petersen, f. 2. Dec. 1905 i Ribe, Søn af Arbejdsmand Jens P. Petersen og Hustru Marie, f. Pedersen.

Elev, A/M Sønder Farup 1921—24, Ravnsholt 1924—25, Mejerist, A/M Hejnsvig 1925—26, Hodde 1926—30, Hamlet, Horsens, 1930.



Velbæk, Thomas Jessen Hansen, f. 18. April 1903 i Hoven Sogn, Søn af Gaardejer Hans Velbæk og Hustru Ane Marie, f. Madsen. Gift 12. Okt. 1930 med Elna V., f. Rasmussen.

Elev, A/M Ebstrup 1920—22, Silkeborg 1922—23, Frijsenborg 1923—24, Mejerist, A/M Tvingstrup 1925—28, paa Ladelund

Mælkeriskole 1928—29, Mejerist, A/M Tvingstrup 1929—30, Silkeborg 1930. Bestyrelsesmedlem i Danske Landmejeristers Forbunds Horsens Kreds 1929—30.



Westergaard, Alfred, f. 6. Maj 1902 i Sundby, Thisted Amt, Søn af Gaardejer Severin Westergaard og Hustru Mette, f. Jacobsen.

Elev, A/M Sundby, Skaarup, Hvidbjerg, Mejerist, A/M Resen, Christiansfeld og Lunderskov, paa Ladelund Mælkeriskole 1927—28, Mejerist

paa Vejle Mælkeforsyning og Flødefabrik 1929.



Vestergaard, Christian, f. 8. Sept. 1907 i Over Aastrup, Søn af Husmand Chr. Vestergaard og Hustru Kathrine, f. Lauridsen. Gift 18. Nov. 1928 med Marie V., f. Nørsgaard.

Elev paa Aastrup og Øsby A/M, Mejerist paa

Hjerndrup A/M, Førstemejerist paa Nørup A/M 1928.



Vittrup, Sigfred Chr., f. 16. Sept. 1910 i Faarbæk, Søn af Mejeribestyrelse Jens Vittrup og Hustru Kirstine, f. Jensen.

Elev paa Faarbæk A/M, paa Vestbirk Efterskole og paa Gedsted A/M, Mejerist, Ljørring A/M ved Aulum og A/M Kallehave ved Randers, Førstemejerist paa Faarbæk A/M 1930.

Vogt, Jes, f. 22. Jan. 1892 i Bommerlund, Als, Søn af Gaardejer Jes Vogt og Hustru Ellen, f. Madsen. Gift 26. April 1917 med Bolette Sofie V., f. Thaysen.

Elev paa Raved A/M, Mejerist, A/M Løgumkloster, Hellevad, Ø. Lindet, Vesterbro Mejeri i Aarhus, Vikar i Aarhus Amts Mejerikreds.



Vortz-Knudsen, Robert, f. 23. April 1911 i Vejle, Søn af Forretningsfører M. Knudsen og Hustru Anna.

Elev, A/M Svanholm 1926—28, Sønder Vilstrup 1928—29, Marslev 1929—30, Mejerist paa Viuf A/M 1930.



Vorup, Johannes, f. 22. Sept. 1893 i Lading, Søn af A. P. Vorup og Hustru. Gift med Margrethe V.

Elev paa Lading Andelsmejeri, Mejerist, A/M Skovlund, Skovby-Nord, Thorsager, Skarrild, Sønder Felding.



Ørting, Marius Madsen, f. 13. Maj 1906 i Saksild, Søn af Bødker Jens Ørting og Hustru Rasmine, f. Jensen.

Elev, A/M Bækkelund 1923—25, Thorsager 1925—26 og Egholm 1926—27, Soldat 1927, Vikar 1927—30, Mejerist, A/M Søbæk 1930.

Ørum, Søren Christian, f. 27. Aug. 1910 i Vanløse, Søn af Politibetjent Robert William Ørum og Hustru.

Elev, A/M Em ved Vraa 2 Aar, Mylund ved Taars 1 Aar og Bakholm ved Hjørring 1 Aar, Mejerist paa Gedved A/M 1929—31, Soldat 1931.



Østergaard, Holger, f. 8. Febr. 1900 i Siem, Søn af Lærer A. J. Østergaard og Hustru.

Elev, A/M Kathrineholm i 2 Aar, Ferslev i 1 Aar, V. Hassing i 1 Aar, Førstemejerist, A/M Hals 1½ Aar, Tivoli Fællesmejeri, A/M Elinelund, Højby og Kathrineholm, paa Ladelund Mælkeriskole 1923—24, Mejerist, A/M

Dybe, Førstemejerist paa Skærum A/M 1926.

KONTROLFORENINGERNE

I

VEJLE, RINGKØBING, AARHUS
OG VIBORG AMTER.

Kontrollforeningerne i Vejle Amt af Konsulent Nic. Bonde.

Vejle Amt var med den tidlige Udbredelse af den udprægede Malke race, rødt dansk Malkekvæg, naturlig interesseret i Kontrollforeningsarbejdet. De 2 første Foreninger i Amtet dannedes i 1896, og der var indtil 1899 oprettet 21 Foreninger, i 1910 passeredes Tallet 30, og med jævn og sikker Stigning er Tallet nu i 1930 oppe paa 98 med 3077 Medlemmer og 42.487 kontrollerede Køer, hvilket er 44,1 pCt. af samtlige Amtets Køer.

Ydelsesmæssigt laa de kontrollerede Køer i Vejle Amt ikke over Gennemsnittet for 25 Aar siden, men ligger nu højest af de jydsk Amter med 0,10 pCt. Fedt og 10 kg Smør over Gennemsnittet for Jylland.

I 1906 gik Kontrollforeningerne i Vejle-egnen i Samarbejde med Vejlekredsens Fællesledelse, der paa dette Tidspunkt havde Forpagter H. Chr. Hansen, Tirsbæk, til Formand og David Westergaard, Jelling,

til Konsulent. Sidstnævnte er endnu Konsulent for Fællesledelsen, medens H. Chr. Hansen i 1912 blev afløst af Gaardejer P. Midtgaaard, Thyregodlund, der var Formand, indtil den nuværende Formand for Fællesledelsen, Gaardejer Søren Haugstrup, Fløjstrup, nu Vindelev, blev valgt i 1919.

I 1903 dannedes Fredericiakredsens Fællesledelse for Foreningerne i Egnen mellem Vejle, Kolding og Fredericia. For denne Fællesledelse ansattes M. Olsen, Pjedsted, som Konsulent, hvilken Stilling han endnu beklæder. Ved den Tid, da Kontrollforeningerne sluttede sig til Fællesledelsen, var Gaardejer J. Haurballe, Haurballegaard, dens Formand. Han afløstes i 1916 af Gaardejer S. A. Sørensen, Ll. Velling, der fungerede i 4 Aar, indtil den nuværende Formand, Proprietær J. Thuesen, Taulovgaard, valgtes i 1920.

Oversigt vedrørende Kontrolforeninger i Vejle Amt
1896—1930.

Aar	Antal			Udbytte af Mælk og Smør pr. Ko		
	Foreninger	Medlemmer	Køer	kg Mælk	pCt. Fedt	kg Smør
1896	2					
1897	5	70	1963			
1898	13	192	5515			
1899	21	359	9069			
1900	23	420	9726			
1901	23	411	9041			
1902	24	428	8992			
1903	} 28	466	8872			
1904						
1905	24	408	7488	3018	3,41	115
1906	20	360	6050	2992	3,48	116
1907	26	494	8993	3064	3,43	117
1908	24	458	8026	3105	3,42	118
1909	28	546	9736	3080	3,47	119
1910	32	659	11168	3004	3,50	117
1911	33	663	11187	3132	3,57	125
1912	32	704	11200	3140	3,52	123
1913	40	868	13560	3124	3,50	122
1914	38	893	13756	3249	3,51	127
1915	47	1100	16544	3094	3,53	122
1916	56	1355	17920	3176	3,58	127
1917	58	1357	16170	3165	3,59	127
1918	58	1375	16182	2544	3,59	102
1919	52	1217	13572	2176	3,61	88
1920	46	1127	13344	2542	3,63	103
1921	42	1063	13367	3031	3,63	123
1922	50	1285	16988	3200	3,65	130
1923	52	1388	18084	3123	3,74	130
1924	52	1446	18959	3474	3,72	144
1925	48	1291	16882	3369	3,70	139
1926	64	1862	24957	3381	3,70	140
1927	69	2063	28251	3354	3,75	141
1928	74	2205	31055	3431	3,80	146
1929	79	2370	33646	3527	3,80	150
1930	98	3077	42487	3676	3,84	158

Kontrollforeningerne i Ringkøbing Amt

af Konsulent Nic. Bonde.

1897 dannedes Ulfborg og Omegns Kontrollforening som den første i Ringkøbing Amt, og Udviklingen gik her som i de øvrige Amter med ret stærke Skridt i de nærmest følgende Aar, saaledes at der i 1900 var 20 Foreninger i Amtet. Men kort derefter afslappedes Interessen noget igen, og Foreningsantallet gik tilbage saaledes, at der i 1910 kun var 7 Foreninger i Amtet. Der var saa ret jævn Stigning igen i en Aarrække, men det var dog først i 1925, at Foreningsantallet kom op over de 30, men siden da har der været stærk Tilgang, saa at Tallet i de sidste 5 Aar er fordoblet. Der fandtes i 1930 66 Kontrollforeninger i Ringkøbing Amt med 2313 Medlemmer og 28.559 kontrollede Køer.

Det vil sige, at 23,3 pCt. af Amtets Køer nu er under Kontrol. Naar Antallet af kontrollede Køer i dette Amt ligger saa forholdsvis lavt, saa har dette blandt andet sin Grund i Amtets særlige Jordbundsforhold, dets store Udstrækning og mere spredte Bebyggelse, samt at der er forholdsvis faa større Besætninger, og at den racemæssigt set blandede Bestand af Køer i mange Tilfælde i

Amtets bedste Egne før i Tiden særlig ogsaa har været anlagt med Kødproduktionen for Øje.

Kontrollforeningerne sluttede sig efterhaanden til den hele Amtet omfattende i 1892 oprettede Fællesledelse af Kvægavlsforeninger, for hvilken Gaardejer M. Boldsen, Aaberggaard, siden 1895 var og endnu er Formand. I de Aar, da de første Kontrollforeninger dannedes, var Gaardejer N. Bro, Ulfborg, Konsulent, men afløstes i 1901 af N. M. Sørensen, Hee, nu Vejen, der var Konsulent til 1911, da Landbrugskandidat M. C. Jørgensen overtog Stillingen. Han flyttede i 1913 til Horsens, og i de efterfølgende 10 Aar var Konsulentstillingen i Ringkøbing Amt besat med følgende Landbrugskandidater: 1914—15 N. Bredkær, nu Forstander paa Tune; 1915—18 H. P. Christiansen, nu Forsøgsleder; 1918—19 A. Høgsbro Holm, nu Generalsekretær i Landbrugsraadet; 1919—24 L. Lauridsen, nu Lærer paa Graasten Landbrugsskole og siden 1924 Sv. Grue Sørensen, Ringkøbing.

Oversigt vedrørende Kontrolforeninger i Ringkøbing Amt
1897—1930.

Aar	Antal			Udbytte af Mælk og Smør pr. Ko		
	Foreninger	Medlemmer	Køer	kg Mælk	pCt. Fedt	kg Smør
1897	1	16	326			
1898	5	99	1666			
1899	11	281	3688			
1900	20	642	6961			
1901	23	727	7709			
1902	26	806	8431			
1903	23	611	7025			
1904						
1905	12	288	3384	3062	3,34	114
1906	13	286	3584	3021	3,37	113
1907	13	286	3439	3085	3,36	115
1908	14	328	3837	2968	3,42	113
1909	12	269	3217	2934	3,40	111
1910	7	165	2100	2947	3,39	111
1911	11	259	3267	3095	3,43	118
1912	12	292	3744	2946	3,47	114
1913	16	386	4832	2949	3,43	113
1914	19	479	5757	3183	3,46	122
1915	22	550	6820	2956	3,51	116
1916	24	600	6864	3118	3,52	123
1917	29	786	8062	3061	3,55	121
1918	23	626	6417	2496	3,55	98
1919	11	339	3102	2185	3,55	86
1920	13	389	3707	2583	3,56	102
1921	17	491	5308	3026	3,55	120
1922	22	697	7588	3189	3,55	126
1923	24	737	8244	3182	3,65	130
1924	26	822	9429	3458	3,65	141
1925	33	1033	11840	3282	3,64	133
1926	36	1134	13414	3485	3,61	140
1927	44	1412	17754	3449	3,66	141
1928	46	1527	19352	3415	3,68	140
1929	49	1627	20967	3420	3,67	140
1930	66	2313	28559	3604	3,68	149

Kontrollforeninger i Aarhus og Skanderborg Amter

af Konsulent Nic. Bonde.

I 1896 dannedes Hads Herreds Kontrollforening som den første i Aarhus og Skanderborg Amter. Aaret efter oprettedes 4 nye Foreninger, og i 1900 var der 16 Foreninger i dette Omraade. Antallet steg saa ikke væsentlig i de kommende 10 Aar, men har saa til Dato med Undtagelse af Aarene omkring 1920 vist en i Begyndelsen svagere og i de senere Aar meget stærk Stigning saaledes, at der i 1930 var 100 Foreninger med 3244 Medlemmer og 45.805 kontrollerede Køer, hvilket er 39,2 pCt. af Amternes samlede Koantal.

Af de i Oversigten anførte Ydelsestal fremgaar det, at Tallene for 25 Aar siden var en Del over Gennemsnittet for Jylland med 3165 kg Mælk, 3,49 pCt. Fedt og 123 kg Smør pr. Ko i Kontrollforeningerne. Ogsaa i 1930 ligger Amternes Tal over Gennemsnittet for Fedtprocentens og Smørrets Vedkommende, medens Mælkemængden er lidt under Gennemsnittet.

For Aarhus Amts Vedkommende sluttede Kontrollforeningerne sig til Aarhuskredsens Fællesledelse, hvis Formand da var Forstander H. P. L a r s e n, Malling, medens Landbrugslærer K. B a k, Malling, var Konsulent. Fra 1914 til 1917 var Konsulent i Aarhus Amts landøkonomiske Selskab, Landbrugskandidat C. P. L a u r i d s e n, Aarhuskredsens Fællesledelses Konsulent. Landbrugskandidat M. N i e l s e n, Aarhus, var Konsulent fra 1917—20 og Landbrugskandidat N. P r i m d a h l, Odder, fra 1920 til 1929, da Fællesledelsen deltes, og Landbrugskandidat N. T o f t e g a a r d M a d s e n, Vejlbj, ansattes

som Konsulent for den gamle Fællesledelse, medens Primdahl blev Konsulent for den nyoprettede Hads Herreds Fællesledelse.

En Del af Foreningerne var dog ved Oprettelsen af de midtjydske Landboforeningers Fællesledelse i 1915 gaaet her ind under. Denne Fællesledelse fik Domicil i Hammel, og der sluttede sig hertil Kontrollforeninger fra baade Aarhus, Skanderborg, Randers og Viborg Amter i de Omraader, de tilsluttende Landboforeninger omfattede.

Denne Fællesledelses første Formand var Gaardejer C. I. H o l m, Langaa. Han afløstes i 1918 af Gaardejer M a r i u s B y r i e l, Lyngby, der igen i 1920 afløstes af den nuværende Formand, Gaardejer K. M. K r i s t e n s e n, Aptrup.

Som Fællesledelses første Konsulent antoges Landbrugskandidat N. P o u l s e n P e d e r s e n, der i 1918 flyttede til Randerskredsens Fællesledelse og blev afløst af Landbrugskandidat A. J e l s b a k, Hammel.

I Skanderborg Amt sluttede nogle Kontrollforeninger sig først til en særskilt Fællesledelse, hvis Formand var Forpagter A. C. N i e l s e n, Lyngbakkegaard, Ry, og andre sluttede sig til den i 1906 oprettede Horsens Landbrugsforenings Fællesledelse. For den sidste var Dyrlæge J e n s e n, Løsning, Formand fra 1906—08, og Gaardejer A n d. E s k e s e n, Aes, fra 1908—14, hvorefter Gaardejer A. E n e v o l d, Aes, var Formand indtil 1917. Fra 1917 var Gaardejer A n d. E s k e s e n, Aes, atter Formand, indtil han i 1923 afløstes af den nuværende Formand, Gaardejer T h. O l s e n, Tværsgaard. Kon-

sulent var fra 1906—07 nuværende Forstander P. Fenger, Korith, fra 1907 indtil 1913 nuværende Statskonsulent S. Sørensen, og efter den Tid Landbrugskandidat M. C. Jørgensen, Horsens.

I 1915 gik Kontrolforeningerne omkring Skanderborg ind under Skanderborg Landboforenings Fællesledelse, der fra 1915—17 havde Proprietær Aase Svendsen, Raslund, fra 1917—28 Gaardejer S. Nielsen, Nr. Vissing, og siden da Gaardejer M. Andersen, Hemstok, til Formænd. Medens Landbrugskandidaterne A. M. Sørensen (1913—18), Chr. Larsen (1918—19), Jørg. Christensen (1919—20) og derefter J. E. Jensen, var Konsulenter.

I den sydvestlige Del af Skanderborg Amt stiftedes i de senere Aar yderligere 2 mindre Fællesledelser, nemlig i 1914 Brødstrup-

egnens Fællesledelse og i 1918 Tørringkredsens Fællesledelse.

I Brødstrupegnens Fællesledelse har Gaardejer Marius Bølling, Føvling, været Formand hele Tiden siden Fællesledelsens Oprettelse, medens der i samme Tid har været 3 Konsulenter, nemlig Landbrugskandidaterne H. Sønnichsen fra 1914—17, P. Pedersen fra 1917—20 og siden da Chr. Pedersen, Brødstrup.

I Tørringkredsen var Gaardejer L. Myllerup Laurson, Follerupgaard, Formand indtil 1925, og Gaardejer Jens Jeppesen, Kejlstrup, har bestridt Pladsen siden.

Som Konsulent i Fællesledelsen har Landbrugskandidaterne N. Sandfeld Pedersen virket fra 1918—19, H. J. Pedersen fra 1919—23, derefter C. P. Müller, der er Fællesledelsens nuværende Konsulent.

Oversigt vedrørende Kontrolforeninger i Aarhus og Skanderborg Amter
1896—1930.

Aar	Antal			Udbytte af Mælk og Smør pr. Ko		
	Foreninger	Medlemmer	Køer	kg Mælk	pCt. Fedt	kg Smør
1896	1					
1897	5	130	2187			
1898	5	148	2552			
1899	12	324	5304			
1900	16	378	6303			
1901	18	413	7134			
1902	18	438	7289			
1903	} 11	248	3736			
1904						
1905	16	352	6144	3165	3,49	123
1906	19	437	6988	2991	3,55	118
1907	22	462	7766	3065	3,52	120
1908	19	418	7471	3075	3,58	123
1909	20	452	7732	3080	3,54	122
1910	21	475	8295	2984	3,58	119
1911	27	589	10152	3121	3,56	124
1912	25	528	8850	3078	3,56	122
1913	26	572	9802	3135	3,55	124
1914	32	730	12288	3255	3,56	129
1915	32	832	12800	3016	3,58	120
1916	36	882	12636	3138	3,62	127
1917	38	958	13612	3112	3,65	127
1918	39	948	12480	2560	3,63	104
1919	37	840	10693	2188	3,65	89
1920	34	785	10541	2499	3,64	102
1921	36	850	12164	2929	3,68	120
1922	42	1088	15416	3132	3,67	129
1923	51	1311	18480	3027	3,73	127
1924	56	1529	21928	3340	3,73	139
1925	51	1362	18859	3250	3,78	137
1926	68	1958	26522	3279	3,70	135
1927	73	2124	30879	3272	3,75	137
1928	76	2288	33097	3332	3,79	141
1929	87	2619	38546	3441	3,79	146
1930	100	3244	45805	3527	3,81	150

Kontrollforeningerne paa Samsø

af Konsulent Nic. Bonde.

Ogsaa Samsø var med i Kontrollforeningsarbejdet fra dets Begyndelse, idet Landets næstældste Kontrollforening, »Sydsamsø«, oprettedes i Efteraaret 1895, samme Aar som Vejen, men først 10 Aar efter oprettedes den næste Forening, og i 1910 den tredje. Først i 1924 steg Antallet væsentligt, og der er nu 10 Foreninger paa Øen med 445 Medlemmer og 4163 kontrollerede Køer. Men dermed er Tilslutningen ogsaa blevet større end i nogen anden Egn, idet de kontrollerede Køer udgør 70,7 pCt. af samtlige Øens Køer.

Og ikke alene er de fleste Køer kontrollerede, men de gennem Kontrollforeningerne fundne Tal for Køernes Ydelse er udnyttet saa rationelt i Avlen som vel faa Steder i Landet. Vel var den gennemsnitlige Smørydelse pr. Ko for 25 Aar siden ca. 15 kg større end Gennemsnittet for Jylland, men i sidste Aar er Smørudbyttet paa Samsø 28 kg over Jyllands Gennemsnit, tiltrods for at der procentvis er mange flere kontrollerede Køer. Og der er samtidig opnaaet dette, at den gennemsnitlige Fedtprocent er over 4, hvilket

ikke hidtil er naaet i noget andet større samlet Omraade.

Fra 1890 har Kvægavlsforeningerne paa Samsø været samlet i en Fællesledelse, og Kontrollforeningerne sluttede sig senere til denne. I en Aarrække indtil 1907 var Gaardejer J. S. Jensen, Permelille, Fællesledelsens Konsulent, men dette Aar antoges Landbrugskandidat, nuværende Redaktør, K. Raunkjær til Konsulent. J. S. Jensen blev saa Fællesledelsens Formand indtil 1915, da han blev Formand for Landboforeningen og afløstes i Fællesledelsen af Gaardejer Ole Rasmussen, Permelille. I 1922 valgtes den nuværende Formand, Landbrugskandidat, Gaardejer J. Gylling Holm, Østerby.

Da Raunkjær i 1910 fik anden Stilling overtoges Konsulentstillingen af Landbrugskandidat H. Thomsen, der i 1912 afløstes af Landbrugskandidat A. M. Frederiksen, nu Konsulent paa Sjælland, og siden 1917 har Landbrugskandidat P. Riis Vestergaard, Tranebjerg, været Samsø Fællesledelsens Konsulent.

Oversigt vedrørende Kontrolforeninger paa Samsø
1895—1930.

Aar	Antal			Udbytte af Mælk og Smør pr. Ko		
	Foreninger	Medlemmer	Køer	kg Mælk	pCt. Fedt	kg Smør
1895	1					
1896	1					
1897	1	25	271			
1898	1	25	370			
1899	1	27	446			
1900	1	27	446			
1901	1	25	558			
1902	1	28	558			
1903	}	1				
1904						
1905	2	50	632	3362	3,48	130
1906	2	52	652	3296	3,50	128
1907	2	52	639	3347	3,43	128
1908	2	59	685	3394	3,47	132
1909	2	60	729	3344	3,57	134
1910	3	74	918	3345	3,56	133
1911	4	95	1000	3551	3,51	139
1912	4	117	1224	3465	3,50	135
1913	4	125	1508	3501	3,50	136
1914	5	157	1700	3586	3,52	140
1915	5	140	1540	3324	3,56	132
1916	4	116	1100	3434	3,72	142
1917	4	110	1076	3423	3,74	143
1918	4	114	1128	2751	3,75	115
1919	4	113	1084	2374	3,84	102
1920	4	133	1237	2831	3,80	120
1921	4	147	1430	3276	3,84	140
1922	5	183	1723	3513	3,84	151
1923	5	205	1951	3386	3,94	149
1924	7	296	2679	3653	3,95	161
1925	8	352	3137	3624	3,93	159
1926	8	369	3250	3521	3,91	154
1927	8	387	3398	3508	4,00	157
1928	8	400	3493	3578	4,05	162
1929	9	419	3729	3659	4,11	169
1930	10	445	4163	3833	4,12	177

Kontrollforeningerne i Viborg Amt af Konsulent Nic. Bonde.

I 1897 oprettedes Rødding Kontrollforening som den første Kontrollforening i Viborg Amt, men allerede Aaret efter stiftedes flere, og i 1901 var der 18 Foreninger i Amtet. I 1903 faldt Tallet imidlertid næsten ned til Halvdelen igen, og først i 1912 naaedes atter de ca. 20 Foreninger i Amtet. 1915 naaede Tallet over de 30, og efter en jævn Stigning var det i 1929 oppe paa 59 for saa pludselig næste Aar at gaa op til 70 med 2371 Medlemmer og 30.532 kontrollerede Køer. Skønt der altsaa i de senere Aar har været en væsentlig Fremgang i Tilslutningen til Foreningerne, saa er der dog endnu kun 27,1 pCt. af Køerne i Amtet under Kontrol.

Med Hensyn til Udbytte staar dette Amt saavel for 25 Aar siden som i Øjeblikket meget nær ved samtlige jydskes Foreningers Gennemsnit baade med Mælkemængde og med Fedtprocent.

De fleste Foreninger sluttede sig til Viborg Amts landøkonomiske Forening, der som Konsulenter i Husdyrbrug indtil 1901 havde R. Wissing, og derefter indtil 1908 Gaardejer J. P. Møller, Løvel. Fra 1908 til 1915 var Landbrugskandidat, senere Forstander, Morten Nielsen Konsulent, og i denne Periode dannedes i 1911 en selvstændig Fællesledelse, som dog blev ved at være i intim Tilknytning til Landboforeningen, og dennes Formand, Hofjægerm. A. Krabbe, Hald, var Formand for begge Foreninger. Han afløstes i 1919 af Gaardejer N. M o u -

sten, Knudby. I 1921 valgtes Gaardejer Ole Westergaard, Houkjærgaard, til Fællesledelsens Formand. Fra 1915 til 1920 var nuværende Forstander Johs. Petersen-Dalum, Dalum, Konsulent og afløstes da af den nuværende Konsulent, Landbrugslærer A. Kjeldsen Rasmussen, Viborg.

I den nordlige Del af Amtet virkede indtil 1926 den lille Vesthimmerlands Fællesledelse, der indtil 1917 havde Proprietær M. Kjeldsen, Ll. Restrup, til Formand, og indtil 1918 Gaardejer N. J. Vester, Laastrup, til Konsulent. Fra 1917 til 1926 var Gaardejer Chr. Svenningsen, Sundstrup, Formand, og fra 1918 til 1920 var Gaardejer Nyboe Lauridsen, Holmgaarde, Konsulent.

Ogsaa Kjellerup Landboforening fungerede en Overgang indtil 1915 som en mindre Fællesledelse. De fleste Foreninger indenfor dette Omraade har nu sluttet sig til de midtjydske Landboforeningers Fællesledelse.

Endelig findes der endnu i Viborg Amt Salling Landboforenings Fællesledelse. Som Konsulent fungerede gennem mange Aar indtil 1923 Landbrugskandidat Ingvor Bruun, Skive, og siden dette Aar har Landbrugskandidat Jens Lund været Fællesledelsens Konsulent. Formændene for Fællesledelsen har skiftet meget ofte — i Reglen hvert andet Aar. Den nuværende Formand er Gaardejer J o n a s D a h l, Hvidbjerg.

Oversigt vedrørende Kontrolforeninger i Viborg Amt
1898—1930.

Aar	Antal			Udbytte af Mælk og Smør pr. Ko		
	Foreninger	Medlemmer	Køer	kg Mælk	pCt. Fedt	kg Smør
1898	2	74	786			
1899	11	372	3644			
1900	15	459	5167			
1901	18	494	6021			
1902	20	534	6836			
1903	} 11	240	3543			
1904						
1905	10	250	3190	3016	3,41	115
1906	12	312	3766	3003	3,46	116
1907	15	360	4542	3001	3,48	116
1908	16	403	4970	3096	3,49	120
1909	14	308	4291	2925	3,50	114
1910	16	378	4848	2930	3,49	116
1911	14	323	4046	2965	3,56	118
1912	20	476	5940	3006	3,55	119
1913	18	430	5454	2989	3,51	117
1914	21	525	6174	3176	3,52	125
1915	31	784	9424	3000	3,56	119
1916	35	893	9940	3084	3,55	122
1917	38	977	9252	3138	3,64	127
1918	39	995	10179	2513	3,57	100
1919	35	840	8400	2148	3,60	86
1920	35	830	8739	2478	3,61	100
1921	36	911	9604	2972	3,61	120
1922	40	1120	11526	3198	3,62	129
1923	39	1084	11877	3126	3,70	129
1924	42	1197	13476	3408	3,70	141
1925	45	1346	14971	3333	3,70	137
1926	49	1490	17528	3344	3,68	137
1927	51	1556	19100	3325	3,72	138
1928	52	1633	20706	3419	3,74	143
1929	59	1923	24356	3505	3,73	146
1930	70	2371	30532	3594	3,73	150

TABELLARISKE OVERSIGTER
VEDRØRENDE
KONTROLFORENINGERNE
I
VEJLE, RINGKØBING, AARHUS
OG VIBORG AMTER

Foreningens Navn	Formandens Navn og Adresse	Oprettet Aar	Antal Medl.	Antal Køer
Vejle Amt.				
Aagaard og Omegns	Gdr. Andreas Meyer, Aagaard, Alminde	1885	21	580
Alminde-Lilballe	» Dahl, Korsvejgaard, Alminde	1928	32	550
Ammitsbøl-Ødsted	» Johs. C. Hansen Ammitsbøl, Vejle	1925	31	352
Andkjær-Sellerup	» Niels Bjerre, Andkjær, Børkop	1929	17	391
Barrit og Omegns A.	} » Vald. Kjær, Enemarke, Barrit	1922	93	950
» B.				
Bjærløv og Omegns	» Anders Hansen, Hvejsel, Jelling	1914	36	408
Bjerre og Omegns A.	} » Rasmus Kragh, Porsgaard, Hornsyld	1905	71	1040
» B.				
Bjært Strand.	» M. Fønss, Bjært Mark, Dalager	1923	25	450
Blaahøj-Filskov Sogn	» Søren Egebjerg, Raulund, Filskov	1928	41	380
Braaskov og Omegns A.	} » E. Lauritsen, Bjerre, Braaskov	1921	47	900
» B.				
Bramdrup	» Jens Foged, Bramdrup, Kolding	1926	23	400
Brande og Omegns A.	} » Mathias Jensen, Brandlund, Brande	1898	90	930
» B.				
Bredsten	» Frode Christensen, Balle Mark, Bredsten		44	565
Breth og Omegns	Greve K. Brockenhuus Schack, Barritsskov, Barrit	1907	33	575
Bølling og Omegns	Gdr. Anton Røtnis, Bølling	1929	42	420
Børkop	» Hans Buhl, Elkærhus, Børkop	1899	26	425
Daugaard og Omegns A.	} Propr. M. R. Ulbæk, Ulbækgaard, Daugaard	1927	37	600
» B.				
Egtved og Omegns	Gdr. Kr. Jensen, Vinkelgaard, Egtved	1910	47	500
Engom Sogns	» Julius Bjerregaard, Assedrup, Daugaard	1900	38	600
Gaarslev	» Niels Madsen, Gaarslev, Børkop	1929	30	321
Gadbjerg og Omegns nordre	» J. Holm, Toftøjgaard, Gadbjerg	1905	97	902
Give og Omegns	» Søren Troelsen, Skovby, Farre	1905	48	482
Givskud og Omegns	» Holger Mols, Givskud, Jelling	1929	58	440
Glud Sogns	» Mads Madsen, Birholt, Horsens	1925	58	530
Haastrup og Omegns	» Schmidt-Hansen, Haastrup, Fredericia	1901	21	500
Hatting og Omegns A.	} » Martin Bie, Hatting	1906	60	820
» B.				
Hedensted-Dalby-Spettrup	» Olaf Nielsen, Sønderbygaard, Hedensted	1928	43	457
Hedensted og Omegns	» Rasmus Palmelund, Elmegaard, Aarup, Hedensted	1915	29	426
Herslev-Vilstrup I	} » Kr. Pagh, Højrup, Taulov	1897	54	900
» II				
Hjarnø	» P. M. Rs. Østergaard, Hjarnø, Horsens	1923	14	150
Hornstrup	» Hans Lomholt, Hornstrup, Vejle	1903	32	389
Horsted-Stubdrup	» S. Jensen Schjødt, Hjulbækgaard, Vejle	1929	39	468
Hover	» Magnus Christensen, Uhre, Vejle	1916	25	375
Hvejsel ældre	» B. P. Vestergaard, Ildved, Tørring	1900	18	379
Højen	» A. Th. Bruhn, Oxvejgaard, Vejle	1929	23	360
Ildved og Omegns	» Ullum, Henrik, Ildved, Jelling	1914	29	400
Jelling vestlige	» Hauge Mols, Kiddegaard, Jelling	1929	38	500

Assistentens Navn og Adresse	Ansættelses- senaar	Uddannelse
Jensen, Hans R., Højgaard, Aagaard	1930	Dalum Landbrugsskole
Ungstrup, Jacob, hos Formanden	1930	Samme 1902
Jensen, Jens E., hos Formanden	1930	Odense Husmandsskole 1929-30
Emborg, Peter, Hvilbjerggaard, Børkop	1929	Borris Kontrolkursus 1923
{ Jensen, Svend, Afholdshjemmet, Over Barrit	1930	Haslev Kontrolkursus
{ Andersen, Niels Bruhn, Barrit	1929	Skaarup Kontrolkursus
Andersen, Chr. Sofus Just, hos Formanden	1929	Ladelund Landbrugsskole 1928-29
{ Nielsen, Margrethe Mark, hos Formanden	1930	Skaarup Kontrolkursus
{ Larsen, Rudolf, Korsgaard, Nr. Bjerre	1929	Samme
Madsen, Chr. Nymann, hos Formanden	1929	Ladelund Landbrugsskole 1929
Jørgensen, Niels, Raulund, Filskov	1928	Malling Højskole
{ Sieg, Marius Petersen, Breth, Barrit	1923	Høng Kontrolskole
{ Jensen, Søren, Bjerre, Braaskov	1930	Køng Kontrolskole
Laursen, Anton, hos Formanden	1926	Borris Landbrugsskole
{ Abrahamsen, Jens, hos Formanden	1930	Ladelund Landbrugsskole
{ Abrahamsen, Herman, hos Formanden	1930	Korinth Landbrugsskole
Lindholm, Arnold Erhardt, hos Formanden	1930	Stevns Kontrolskole 1925-26
Holst, Christian, hos Formanden	1928	Korinth Landbrugsskole
Christensen, Ingvar, Bølling	1929	Vesterdal Højskole
Jørgensen, Jørgen, hos Formanden	1929	Klank Højskole 1929
{ Lauritzen, Alfred, Daugaard	1927	Haslev Kontrolkursus
{ Ringby, Axel, hos Formanden	1930	Dalum Landbrugsskole
Kardel, Erik, Egtved	1929	Haslev Kontrolskole 1920
Madsen, Niels, hos Formanden	1930	Malling Landbrugsskole 1930
{ Jensen, Niels, Birkely, Børkop	1928	Ladelund Landbrugsskole 1924
{ Laursen, Marinus, hos Formanden	1921	Ribe Mælkeriskole
Thomsen, Medom, hos Formanden	1930	Korinth Landbrugsskole
Graver, Henry, Skovby, Farre	1929	Aabyhøj Kontrolskole
Jensen, Carl Ove, Harresø Kro, Jelling	1930	Haslev Kontrolskole
Krogh, Sigvald, Glud, Horsens	1930	Skaarup Landbrugsskole
Christensen, Rasmus, Hastrupgaard, Fredericia	1930	Ladelund Landbrugsskole
{ Bloch, Plessner, Hatting	1929	Malling Kontrolskole
{ Rasmussen, Peter, Korning, Hatting	1930	Vejlby Kontrolskole
Therkildsen, Mads, hos Formanden	1930	Køng Højskole 1929
Madsen, Niels Andreas, hos Formanden	1930	Malling Landbrugsskole 1930
{ Giem, Fritz, Højrup, Taulov	1929	Haslev Højskole
{ Petersen, Peter, Villerup, Eltang	1929	Try Højskole
Videbæk, Alrø, Horsens	1929	Haslev Kontrolskole
Overby, Jens Chr., Hornstrup, Vejle	1929	Klank Højskole 1928—29
Larsen, Kresten, hos Formanden	1929	Vejlby Landbrugsskole 1928—29
Steffensen, Niels T., hos Formanden	1930	Haslev Kontrolskole 1928
Sørensen, Einer, hos Formanden	1930	Dalum Landbrugsskole 1928—29
Petersen, Axel Granberg, hos Formanden	1927	Grejsdalens Landbrugsskole 1924
Andersen, Chr., Tørring	1931	Grejsdalens Høj- og Landbrugsskole 1920
Graver, Jens, Jelling	1929	Ladelund Landbrugsskole 9 Mdr.

Foreningens Navn	Formandens Navn og Adresse	Oprettet Aar	Antal Medl.	Antal Køer
Jelling og Omegns østre	Gdr. Chr. Mols, Bjerregaard, Jelling	1905	31	504
Jerlev og Omegns	» Laurits Nielsen, Jerlev, Vejle	1928	46	600
Kollemorten	» Steffen Jørgensen, Kollemorten	1930	48	390
Kollerup-Vindelev A.	» Søren Haugstrup, Vindelev, Jelling	1905	32	422
» B.		1924	30	422
Kragelund	» Jens J. Jensen, Kragelund, Løsning	1929	31	400
Kærby-Skærlund	» Emanuel Jensen, Buelund, Blaahøj	1913	30	356
Lindeballe	» P. Petersen, Amlund, Vandel	1916	47	403
Løsning og Omegns	» Niels Bollesen, Stobberup, Løsning	1918	24	350
Nr. Bjært og Omegns	» J. Johansen, Nr. Bjært, Kolding	1910	22	400
Pjedsted og Omegns I	» Niels Krogh, Eskely, Pjedsted	1903	43	850
» II				
Raarup Sogns nordlige	» Marius Laursen, Raarup	1924	81	905
» sydlige				
Randbøl og Omegns	» Jens Olesen, Bindeballe	1929	38	375
Ravning-Bredsten	Propr. P. Bruun, Stensgaard, Bredsten, Vejle	1902	38	550
Ringive nordre	Gdr. Jens Christensen, Krogager, Filskov	1913	38	400
Ringive sønden Aa	» Bertel Jensen, St. Karlskov, Filskov	1929	44	410
Rungstedlund	» Hans Hansen, Rungstedlund, Vejle	1926	41	450
Sandvad og Omegns	» Einer Ballegaard, Hvejsel, Jelling	1902	32	360
Sindbjerg	» Kresten Jacobsen, Ulkær, Vejle	1902	28	456
Sindbjerglund og Omegns	» Lars Larsen, Sindbjerglund, Vejle	1927	44	418
Sjølund	» Simon Vestergaard, Sjølund	1927	30	340
Skibet Sogns	Propr. J. Raundahl, Kølholt, Vejle	1926	39	480
Skærup-Vinding	» Friis Hansen, Vinding, Vejle	1916	25	389
Smidstrup-Velling	Gdr. Aage Sørensen, Velling, Fredericia	1890	25	472
Starup Sogns	» H. Hundevad, Starup, Gravens	1928	47	502
St. Lihme og Omegns	» Kresten Eriksen Jensen, St. Lihme, Lihmskov	1915	29	406
Stouby og Omegns A.	» Sigurd Bech, Hyrup, Stouby.	1899	26	430
» B.				
Sdr. Bjært og Dalby	Propr. G. Lind, Bjærtgaard, Bjært	1918	21	696
Sdr. Omme.	Gdr. Hermann Laugesen, Bøvl, Sdr. Omme	1930	54	550
Sdr. Stenderup	Propr. Jens Juel, Juelsminde, Vejle	1896	17	524
Taps	Gdr. D. Juhl, Sønderkovgaard, Taps.	1924	19	400
Taulov-Erritsø	» L. Holt, Bjerregaard, Taulov	1930	42	800
Thyregod nordlige	» Kr. Kærgaard, Kokborg, Thyregod	1930	33	300
Thyregod vestlige	» Hans Hansen, Hestlund, Give	1910	30	350
Thyregod østlige	» Fr. Krusborg, Sejrup, Thyregod	1910	41	450
Thyrsted-Uth-Skjold A.	» Carl Pedersen, Uth, Horsens	1918	97	1380
» B.				
» C.				
Uldum og Omegn A.	» Th. Hauge, Hesselballe, Uldum		23	375
» B.				
Vejlby Sogns	» H. Bjerrisgaard, Egeskovgd., Fredericia	1925	22	370
Vejlstrup-Hejls	Propr. Knud Andersen, Hejlegaard, Hejls	1923	20	50
Vester Nebel m. fl. Sognes	Gdr. K. A. Nielsen, Nørballegd., Dybvadsbro	1922	45	350
Vester Sogns	Husmd. Martin Madsen, Lindet, Vesterlund	1929	41	402

Assistentens Navn og Adresse	Ansættelsesaar	Uddannelse
Jørgensen, Karl Oluf, Jelling	1924	Vallekilde Højskole 1910, Tune Landboskole 1912.
Jørgensen, Søren, hos Formanden	1930	Korinth Landbrugsskole 1926
Skærbæk, Marie, Kollemorten	1930	Haslev Kontrolskole
Jeppesen, Axel, S, Hanstrup, Fløjstrup, Grejsdalen	1929	Grejsdalens Høj- og Landbrugsskole
Jensen, Johannes, Vindelev, Jelling.	1930	Ladelund Landbrugsskole
Laursen, Aage, Kragelund, Løsning.	1929	Haslev Landbrugsskole 1916
Steffensen, Georg, Kærby, Brande	1927	Haslev Kontrolskole
Olsen, Niels Nørgaard, Lindeballe, Gadbjerg	1916	Slagelse Kontrolskole 1929
Christensen, Oscar, hos Formanden	1930	Ladelund Landbrugsskole 1930
Knudsen, E. Madsen, hos Formanden	1930	Dalum Landbrugsskole
{ Nielsen, Johannes, hos Formanden	1928	Grejsdalens Høj- og Landbrugsskole
{ Nielsen, Marius, Sønderbygaard, Fredericia	1930	Dalum Mælkeriskole
{ Petersen, Helge, Raarup	1930	Vejlby Landbrugsskole
{ Christoffersen, Alfred Skousborg, Raarup	1930	Haslev Kontrolskole
Jensen, Herman Aage Carl, Randbølgaard, Randbøl	1930	Borris Landbrugsskole 1920—21
Hedegaard, M., hos Formanden	1929	Odense Husmandsskole 1925
Rasmussen, Viggo, Grønberg, Filskov	1930	Haslev Kontrolskole
Thorsgaard, Jens Chr., Langelund, Filskov	1930	Køng Kontrolskole
Henningsen, Hans, hos Formanden	1930	Fyns Stifts Husmandsskole 1929—30
Korsholm, Chr. Hvejsel, Jelling	1929	Borris Landbrugsskole 1928
Knudsen, Andreas, Ulkær, Vejle	1911	Grejsdalens Høj- og Landbrugsskole
{ Jensen, Vidum, Ørum Uldum	1930	Haslev Højskole
{ Rasmussen, Einer, hos Formanden	1928	Vesterdal Højskole
Thomsen, Lorentz, Vejstrup, Sjølund	1927	Ladelund Landbrugsskole
Nielsen, Victor, Kølholt, Vejle	1929	Skaarup Landbrugsskole 1924
Jensen, Anthon, hos Formanden	1921	Grejsdalens Landbrugsskole 1921
Petersen, Johannes, Afholdshjemmet, Smidstrup	1929	Kærehave Husmandsskole
Paasikesen, Signe, hos Formanden	1927	Ladelund Landbrugsskole
Larsen, Svend, hos Formanden	1930	Odense Husmandsskole 1930
Hansen, Kristian, Stauby	1929	Korinth Landbrugsskole 1920—21
Hansen, Sinius, Stouby Kontrollf., Stouby	1929	Haslev Kontrolskole
Christoffersen, Marinus, hos Formanden	1928	Asmildkloster Kontrolskole 1921
Baunsgaard, Andreas, Bøvl Mark, Sdr. Omme	1930	Haslev Kontrolskole
Hoffmann, Jørgen, hos Formanden	1930	Slagelse Kontrolskole
Jørgensen, Holger, hos Formanden	1930	Haslev Kontrolskole
Jensen, Albert, Landby, Taulov	1930	Samme
Eriksen, Erik, Oddebæk, Thyregod	1930	Korinth Kontrolskole
Thomsen, Peter, Lønaa, Thyregod	1912	Fyns Stifts Husmandsskole
Christiansen, Christian, Thyregod	1921	Grejsdalens Højskole
{ Christensen, Niels Pyk, Sejte	1929	Vejlby Kontrolskole
{ Sørensen, Axel Th., Thyrsted Horsens	1929	Haslev Kontrolskole
Hansen, Rasmus, Uldum	1930	Skaarup Landbrugsskole 1930
Jensen, Harald, Uldum	1930	Vestbirk Højskole 1930
Møller, Mads Hansen, hos Formanden	1928	
Jensen, P., hos Formanden	1930	Ladelund Landbrugsskole
Petersen, Knud Valdemar, Lilballe	1924	Klank Højskole
Pors, Carl Georg, Lindet Vesterlund	1929	Kerteminde Højskole

Foreningens Navn	Formandens Navn og Adresse	Oprettet Aar	Antal Medl.	Antal Køer
Viuf og Omegns	Gdr. Thorvald Christensen, Anneksgd., Viuf	1910		
Vonsild	Forp. C. V. Mørkeberg, Nørreholm, Vonsild	1926	18	600
Vork-Ødsted	Gdr. Møldrup Hansen, Vork, Egtved		30	600
Vrigsted og Omegns	» Rasmus Knudsen, Vrigsted	1926	43	501
Ødis og Omegns I	» H. Clausen, Østergaard, Ødis	1909	50	780
» II				
Ølholm A.	» Kr. Therkelsen, Mølholm, Tørring		26	400
» B.			32	390
Østlige Bjerre Herreds	Prop. Hans Hansen, Klejs, Gramrode	1906	37	700
Øster Nykirke	Gdr. Carl Petersen, Alstedlund, Vonge	1910	46	550
Øster Snede sydl. Sogns	» Chr. Knudsen, Baastrup, Hedensted	1916	25	399
Ringkøbing Amt				
Aadum Sogns	Gdr. Søren Chr. Iversen, Thøstrup, Tarm	1930	47	460
Assing Sogns søndre	» Kristinus Olesen, Bukkær, Kibæk	1924	50	549
» nordre	» Jens Langkær, Moesgaard, Kibæk	1924	36	489
Aulum og Omegns	» Skach Jensen, Sales, Aulum	1914	34	435
Borbjerg østre	» Jens Chr. Hedegaard, Borbjerg, Holstebro	1930	60	520
Borbjerg	» Lauge Nielsen, Borbjerg, Holstebro	1900	49	560
Bording og Omegns	» Povl Chr. Poulsen, Rønkildeg., Bording	1922	39	430
Borris	» Niels Søndergaard Petersen, Vesterby, Borris	1925	43	530
Brejning sydvestlige	» Kr. Snogdal, Brejning, Spjald	1916	53	600
Brejning-Muldbjerg		1916	59	566
Bøvling og Omegns	» Søren Skadhede, Skadhede, Bøvlingbjerg	1924	25	450
Dejbjerg-Lem	» Peder Pedersen, Kolstrup, Lem	1930	30	460
Dybe-Ramme	» Mads Andreasen, St. Rugholm, Ramme	1925	35	515
Ejsing og Omegns	» Chr. Bjerregaard, Ejsing, Vinderup	1928	38	500
Fabjerg-Gudum	» Mads Svendsgaard, Fabjerg, Lemvig	1929	28	411
Faster	» Niels Damgaard, Klokmose, Astrup, Skjern	1925	45	582
Finderup og Omegns	» Kristian Hansen, Finderup, Herborg	1930	33	400
Fjaltring	» Chr. Lund Madsen, Fjaltring	1930	42	360
Gellerup nordre	» Laurits Hjørnholm, Frølund, Hammerum	1915	34	394
» sydlige	» Marinus Skovhus, Kroglund, Hammerum	1916	31	448
Haderup og Omegns	» N. Hellerup, Høstrup, Skive	1917	26	370
Hanning og Omegns I	» Chr. Jensen, Stentoft, Sædding	1928	42	460
» II	» Jens Tylvad, Hanninggaard, Sædding	1930	32	445
Hee nordlige	» Chresten Søe, Plaugaard, Hee	1899	60	700
» sydlige				
Herborg-Nr. Vium	» Mads P. Thomsen, Tolsgaard, Herborg	1928	42	565
Herning Landsogns	» Christian Sandgaard, Holing, Herning	1914	26	445
Herrup Sevel	» Jacob Mundbjerg, Sevel, Vinderup	1929	42	455
Hjerm	» Knud Pedersen, Hjerm	1930	32	412
Holmsland	» Esper Møller, Smedegaard, Holmsland, Ringkøbing	1931	27	360
Hoven og Omegns	» Kristian Johnsen, Ørbæk, Tarm	1924	28	420
Husby-Sdr. Nisum	» Th. Thomsen, Sdr. Nisum, Ulfborg	1928	37	400

Assistentens Navn og Adresse	Ansættelsesaar	Uddannelse
Madsen, Martinus, hos Formanden	1928	Ladelund Landbrugsskole
Nielsen, Kai Jørgen, Vonsild	1929	Malling Landbrugsskole 1929
Toftelund, Betty, hos Formanden	1928	Samme 1928
Melgaard, Niels, Vrigsted	1926	Vesterdal Højskole
{ Glinvad, Marry, hos Formanden	1928	Skaarup Landbrugsskole 1926
{ Christensen, Karen, hos Formanden.	1931	Vejlby Landbrugsskole ved Aarhus
Møller, Jens Chr., Ølholm Mejeri, Ølholm	1928	Borris Landbrugsskole 1927—28
Simonsen, Jens Peter, Stenagergaard, Ølholm	1930	Aaby Højskole 1930
Madsen, Jens Viggo Haislund, Klejsgaard, Gramrode	1926	Lyngby Landboskole 1917—18
Christensen, Evald, Vonge	1926	Tranekjær Fodermesterskole
Petersen, Chr., Lysholm, Vejle	1929	Vejlby Landbrugsskole 1928
Kolbæk, Axel, hos Formanden	1930	Borris Landbrugsskole 1930
Kristensen Kristen, hos Formanden	1928	Vesterdal Højskole 1928
Christensen, Chr. Bolvig, hos Formanden	1930	Malling Landbrugsskole 1929
Pedersen, Knud, Lundgaard, Aulum	1930	Vejlby Landbrugsskole 1930
Reisgaard, Johs., hos Formanden		
Kristensen, Kristian Martin, Padbjerg, Holstebro	1930	Lyngby Landboskole 1921-22
Broch, Svend, hos Formanden		
Rosager, Peder, hos Formanden		
Nygaard, Kristen, Bjørnkjær, Spjald	1916	Ladelund Landbrugsskole
Kristensen, Lars, Højmosé, Spjald	1929	Graasten Landbrugsskole
Østergaard, Christian, hos Formanden	1930	Samme
Rasmussen, Christian, hos Formanden	1930	Haslev Kontrolskole 1930
Hjortkjær, Johan, Dybe Kirkegaard, Ramme	1929	Ladelund Landbrugsskole
Dane, Alfred, Roost, Vinderup	1931	Borris Landbrugsskole
Nielsen, Kai, Fabjerg, Lemvig	1929	Lyngby Landboskole
Hagen, Henrik, Astrup, Skjern	1930	Borris Landbrugsskole 1930
Dalgaard, Laurids, hos Formanden		
Nielsen, Peter, Fjaltring	1930	Klank Kontrolskole
Andersen, Lars, Frølund, Hammerum	1926	Ladelund Landbrugsskole
Frederiksen, Chr., Herning	1927	Borris Landbrugsskole
Thomsen, Maren, Høstrup, Haderup, Skive	1922	Vesterdal Højskole 1921-22
Jensen, Marie Christine, Rækker Mølle, Salling	1930	Borris Landbrugsskole 1930
Inkebølle, Madsel, hos Formanden	1930	Malling Landbrugsskole
{ Hindhede, Axel, Hee	1930	
{ Rabjerg, Jens Holger, Hee	1929	Borris Landbrugsskole
Olsen, Laust Holm, Risdal, Herborg	1930	Malling Landbrugsskole 1930
Birkebæk, Niels, Brandgaard, Herning	1927	Borris Landbrugsskole
Gade, Chr. Michael, Sevel, Vinderup	1929	Samme 1926
Gade, Jens Christian, hos Formanden	1928	Asmildkloster Landbrugsskole 1928
Mogensen, Jens Holmsland, Ringkøbing	1930	Malling Landbrugsskole
Pedersen, Christian, Hassing		
{ Smedegaard, Peter, hos Formanden	1930	Samme
{ Olesen, Anders, hos Formanden		

Foreningens Navn	Formandens Navn og Adresse	Oprettet Aar	Antal Medl.	Antal Køer
Idom-Bur	Gdr. Peder Chr. Pedersen, Stroutrup, Idom, Holstebro	1910	28	275
Idom-Raasted	» Jens Hestbjerg, Idom, Holstebro	1930	40	400
Ikast Nordsogn	» Niels P. Hjælland, Skovby, Hammerum	1926	30	360
» sønder	» Vald. Mikkelsen, Højgaard, Ikast	1916	22	413
Karstoft	» Karl Hansen, Karstoft, Kibæk	1930	41	400
Lemvig vestre	» Søren Munksgaard, Strande	1924	31	385
» østre	» Mads Svendsgaard, Fabjerg, Lemvig	1920	29	392
Lind og Omegns	» Ingemann Overgaard, Fjederholt, Herning	1914	36	430
Lomborg-Rom	Statshusmd. Kristian Motrup, Lomborg, Ramme	1929	42	420
Mejrup	Gdr. M. Kvist, Mejrup, Holstebro	1930	45	481
Nees Sogns	» Evald Jensen, Skovg., Skalstrup, Vemb	1930	44	425
No-Rindom 1. Kreds	» Alfred Christensen, No, Lybek, Hee	1903	39	475
» 2. »		1903	38	402
Nordvest Holstebro	» J. Aabjerg, Nr. Torp, Naur	1930	37	480
Nørre Omme	» Kristen Hansen, Nr. Omme, Grønbjerg	1916	56	515
Prøven	» Otto Sloth, Vejrum, Struer	1930	25	460
Resen-Humlum	Inspekt. P. Lygum, Brejnholt Avlsg., Struer	1928	35	412
Ryde-Hanbjerg	Prop. A. Sevelsted, Ryde, Vinderup	1913	37	516
Simmelkær-Ilskov	Gdr. C. M. Troelsen, Ellekær, Ilskov	1926	34	503
Sinding-Ørre	» Karl Bak, Bakgaarden, Sinding, Herning	1930	18	350
Sir-Vejrum	» Andreas Hindkjær, Sirgaard, Holstebro	1930	22	410
Skjern m. fl. Sognes	» Hans N. Hansen, Ladekær, Skjern	1902	33	400
Snebjerg og Omegns	» N. P. Albæk, Helstrup, Herning	1906	26	460
Staby	» Kristen Toft, Søndertoft, Staby, Ulfborg	1928	36	391
Stadil	» Marius Jørgensen, Stadil, Thim	1924	52	521
Stauning	» Anders Pedersen, Nørkærg., Stauning, Skjern	1929	42	465
Studsgaard og Omegns	» Chr. Okkels, Nr. Vejen, Studsgaard	1924	28	386
Sædding	» Chr. Jensen, Stentoft, Sædding	1930	39	390
Sdr. Felding og Omegns	» Knud Damgaard, Sdr. Felding	1924	30	400
Sdr. Lem	» Kr. Rabjerg, Bjerglide, Lem	1898	40	520
Tarm Omegns 1. Kreds	» Jens Andbæk, Vestergaard, Tarm	1906	80	150
» 2. »				
Timring	Prop. Charles Jensen, Ny Møltrup, Vildbjerg	1899	39	500
Thim-Madam-Vedersø	Gdr. Chr. Toft Slot, Sønderbygaard, Thim	1928	50	485
Thim-Thorsted	» Jens Chr. Nordestgaard, Thim	1929	52	540
Tjørring	» Jens Flensborg, Tjørring, Herning	1930	33	460
Troldhede og Omegns	» P. Olesen Pedersen, Troldhede	1930	29	257
Tvis og Omegns	» Chr. Nergaard, Tvis	1930	38	386
Tørring	» Carl Jensen, Haldg., Tørring, Lemvig	1929	33	412
Ulfborg	» Lars Lillelund, Ulfborg, Vemb	1902	22	450
Ulfborg-Madam	» Kr. Sand. Korsgaard, Vester Holm, Ulfborg	1929	38	470
Vandborg	» Mads Madsen, Lundgaard, Bonnet	1899	39	447
Velling	» Laurids Lauridsen, Hebolgaard, Ringkøbing	1929	42	475
Vemb	» Mads Høgsbjerg, Vemb	1911	36	340

Assistentens Navn og Adresse	Ansættelsesaar	Uddannelse
Syversen, Haakon, hos Formanden		
Nørgaard, Johannes, hos Formanden		
Høj, Laurids L., hos Formanden		
Nielsen, Niels Peter, hos Formanden	1929	Haslev Højskole
Gregersen, Harald, hos Formanden	1930	Høng Landbrugsskole 1930
Sværke, Anders, Engbjerg, Strande	1929	Haslev Højskole
Nygaard, Peder A.		
Mikkelsen, Hans, hos Formanden	1924	Asmildkloster Landbrugsskole
Poulsen, P. Bech		
Damgaard, Anders, hos Formanden	1930	Ladelund Landbrugssk. 1929-30, Haslev Kontrolkursus 1930
Christensen, Georg, hos Formanden		
Therkildsen, Christian, Kjærgaard, No	1930	Borris Landbrugsskole 1930
Andersen, Richard, Rindom, Ringkøbing	1929	Samme 1929
Thorsen, Kristian, Sir, Holstebro	1930	Malling Landbrugsskole 1926
Møller, Erling		
Aaberg, Kristen, hos Formanden	1930	Asmildkloster Landbrugsskole 1930
Frandsen, Frands, hos Formanden	1928	Vejlby Kontrolskole 1928
Højgaard, Jens Ingemann, Rydhave, Vinderup	1929	Asmildkloster Landbrugsskole 1929
Maul, Robert, Ellekær, Ilskov	1931	Samme 1931
Laursen, Hans Jacob, hos Formanden	1930	Køng Højskoles Landbrugsafd. 1930
Lund, Peter Gregaard, hos Formanden	1930	Asmildkloster Landbrugsskole 1930
Sørensen, Ejner, hos Formanden	1930	Borris Kontrolskole 1930
Nielsen, N. M.		
Poulsen, Jens, hos Formanden		
Madsen, Niels, Stadil, Thim	1924	Ladelund Landbrugsskole
Gustavsen, Anna, Stauning Mejeri, Skjern	1929	Asmildkloster Landbrugsskole 1929
Westergaard, Jens, Skjoldborggaard, Studsgaard	1930	Borris Landbrugsskole
Jensen, Marie		
Lassen, Marius, Sdr. Felding	1925	Samme
Pedersen, Niels Johnsen, Lem	1931	Ladelund Landbrugsskole
{Petersen, Niels, hos Formanden	1930	Samme 1930
{Schmidt, Christian, hos Formanden	1930	
Nielsen, Valborg Thybjerg, hos Formanden	1930	Borris Landbrugsskole 1930
Sørensen, Søren, hos Formanden	1930	Samme
Jacobsen, Jacob Gadegaard, Thim	1929	Samme
Christensen, Chresten Bach, hos Formanden	1930	Malling Landbrugsskole
Knudsen, Richard		
Thougaard, Ejner		
Bruhn, Anders		
Husted, Jens, hos Formanden		
Mortensen, Johannes, hos Formanden		
Hansen, Mads		
Larsen, Thorvald		
Nielsen, Chr. L., hos Formanden		

Foreningens Navn	Formandens Navn og Adresse	Oprettet Aar	Antal Medl.	Antal Køer
Videbæk	Gdr. Chr. Sørensen, Nyholm, Videbæk	1929	46	500
Vildbjerg-Nøvling	» Chr. Østergaard Kølbæk, Merrild, Vildbjerg	1899	33	463
Vinding	» Niels Offersen, Vinding, Sørvad	1923	34	400
Vorgod-Fjelsestervang	» Medom Madsen, Fjelsestervang, Kibæk	1925	40	400
Ølstrup-Høver	» Kr. B. Toft, Houergaarde, Muldbjerg	1926	55	670
Aarhus Amt				
Aaes og Omegn	Gdr. Just Hansen, Aaes, Tvingstrup	1905	30	500
Aale	» Niels Bank, Aale	1901	42	519
Alrø	Forp. Karl Grotkær, Alrø Præsteg., Horsens	1923	19	270
Balskilde A.	Gdr. Morten Sørensen, Solbjerg, Aarhus	1908	35	310
» B.		1923	44	515
» C.		1928	39	550
» D.		1929	35	525
Baunsbæk		» J. K. Lønbæk, Trustrup, Hundslund	1929	41
Brabrand og Omegns	» Knud Dal, Glamhøjg., Lyngby, Brabrand	1930	39	619
Bøgekilde	» Korfix H. Knudsen, Lemming, Hasselager	1926	41	500
Dallerup Sogns	» Carl Jensen, Sorring, Toustrup	1929	47	389
Dover Sogns	» A. J. Jensen, Gertrudsminde, Alken	1928	42	567
Egedal A.	» P. Andreasen, Brandbjerglund, Horsens	1901	38	600
» B.		1929	30	600
Ejstrupholm og Omegns	» Peder Jespersen, Krejbjerg, Thorlund	1914	51	500
Endelave	» Johan Jensen, Endelave, Horsens	1923	28	300
Faarvang og Omegns	» Peder Gram, Højlykkegaard, Thorsø	1928	42	500
Farre og Omegns	» A. Filt, Farre Højgaard, Sporup	1930	36	440
Fruering-Gjesing	» M. Hansen, Vester Mølle, Skanderborg	1915	30	520
Gedved og Omegns	» Chr. Eriksen, Gedved	1929	39	500
Gjern-Skannerup	» Jens Jensen, Hedegaard, Gjern	1928	30	450
Grædstrup Sogns	» Andreas Bonde, Dauding, Brædstrup	1900	28	600
Gylling I	» Aksel Sørensen, Gylling	1923	33	525
» II		1925	32	525
» III		1930	39	575
Harlev-Framlev I	» Anders Pedersen, Skibby, Ormslev	1898	24	425
» II		1927	31	486
Hasselager og Omegns	» P. Rasmussen, Tranbjerg	1916	31	550
Hornborg I	» Sigurd Christensen, Mariendal, Flemming	1907	80	150
» II		1930		
» III		1930		
Hovedgaard og Omegns A.	Propr. Winther Jørgensen, Holmegaard, Hovedgaard	1928	46	579
» B.		1928	31	615
Hvirring Kontrollf. »Fremad« A.	Gdr. Anton Hansen, Hvirring, Flemming	1904	64	900
» B.				
Hylke Sogn og Omegns	» Ingv. Rasmussen, Ustrup, Hylke	1926	37	440
Hørning og Omegns	» A. Knudsen Kold, Horning	1921	39	500
Høver og Omegns I Kreds	» Marius Firgaarde, Høver, Galten	1921	29	400
» II »		1902	25	419
» III »		1902	27	388

Assistentens Navn og Adresse	Ansættelsesaar	Uddannelse
Christiansen, Vinther, hos Formanden	1930	Borris Landbrugsskole 1930
Pedersen, Knud, Vildbjerg	1929	Fyens Stifts Husmandsskole 1929
Nielsen, Kristen, hos Formanden	1923	Ribe Kontrolskole
Hansen, Chresten, Vorgod, Barde	1929	Borris Landbrugsskole
Hvenegaard, Aage, hos Formanden	1928	Vejlby Kontrolskole
Jensen, Antonius, hos Formanden	1927	Korinth Landbrugsskole
Hauge, Emil, Aale	1930	Ladelund Landbrugsskole
Videbæk, Knud, hos Formanden	1928	Haslev Kontrolskole
Rasmussen, Karl, Bøgeskov, Malling	1930	Malling Landbrugsskole
Hansen, Hans Damgaard, Slet, Tranbjerg	1930	Samme
Christensen, Jacob, Solbjerg, Aarhus	1930	Samme
Fredenslund, Peder, Solbjerg, Aarhus	1930	Samme
Norup, Jens, hos Formanden	1930	Skaarup Landbrugsskole
Duelund, Alfred, hos Formanden	1930	Fyens Stifts Husmandsskole 1923
Svensson, Karl Johan, hos Formanden	1930	Vejlby Landbrugsskole 1930
Sørensen, Sigurd, Sorring, Toustrup	1929	Asmildkloster Landbrugsskole 1929
Andersen, Carl, hos Formanden	1928	Testrup Højskole, Malling Landbrugsskole 1925
Thomsen, Søren Lange, hos Formanden	1930	Malling Landbrugsskole
Thomsen, Søren, hos Formanden	1929	Korinth Landbrugsskole
Ovesen, Johs. Thisgaard, Holmbæk, Ejstrupholm	1928	Borris Landbrugsskole
Olsen, Marius, Endelave, Horsens	1929	Malling Landbrugsskole
Andersen, Arne, hos Formanden	1930	Klank Højskole
Knudsen, Jens Chr., hos Formanden	1930	Vejlby Landbrugsskole 1930
Rasmussen, Chr., Skaarup, Skanderborg	1929	Kjøng Højskole 1928—29
Norup, Anker, hos Formanden	1930	Korinth Landbrugsskole 1930
Kolding, Lars, hos Formanden	1928	Ladelund Landbrugsskole
Grytzmejer, Jens, Dauding, Brædstrup	1930	Skaarup Landbrugsskole
Andersen, Christian, Femsten, Ørting	1929	Vejlby Landbrugsskole
Bentsen, Otto, Gylling	1929	
Enevoldsen, Carl, Gylling	1930	Vejlby Landbrugsskole
Olsen, Sigfred, Skibby, Ormslev	1929	Vejlby Landbrugsskole 1928—29
Plager, Lauritz, Horslevgaard, Skovby, J.	1930	Malling Landbrugsskole 1930
Sørensen, S. M., Ormslev		
{Nielsen, Peter, hos Formanden	1928	Malling Landbrugsskole
{Søgaard, Arnold, Skovly, Flemming	1930	Samme
{Jensen, Svend, Kalhave, Uldum	1930	Ladelund Landbrugsskole
Hansen, Niels Peter, Hovedgaard	1929	Malling Landbrugsskole 1929
Blath, Hans, Hovedgaard	1929	Haslev Kontrolskole
{Sørensen, Henry, Hvirring, Flemming	1930	Vesterdal Højskole
{Gerstrøm, Niels Jensen, Honum, Rask Mølle	1930	Næsgaard Agerbrugsskole
Andersen, Valborg, hos Formanden	1930	Malling Kontrolskole 1928—29
Østergaard, Peder, hos Formanden	1929	Malling Landbrugsskole 1928—29
Jørgensen, Andreas, Høver, Galten		
Andersen, Juul	1930	Klank Højskole 1930
Leth, Jens Rasmussen, Galten	1925	Borris Landbrugsskole 1917

Foreningens Navn	Formandens Navn og Adresse	Oprettet Aar	Antal Medl.	Antal Køer
Høver og Omegns IV Kreds	Gdr. Marius Firgaarde, Høver, Galten	1902	30	300
» V »		1902	23	500
» VI »		1930	37	414
Jexen Ladegaard	» Th. Thomsen, Haraldslund, Jexen, Stilling	1929	32	400
Jexen m. fl. Byer	» Henry Pedersen, Aslev, Hørning	1929	40	411
Korsholm Mejerikreds	» N. P. Jensen, Tinning, Hinnerup	1923	25	510
Linnerup-Hjortsvang	Husmd. Jørgen Frederiksen, Hjortsvang, Tørring	1907	30	420
Lyngaa-Vithen	Gdr. J. D. Jensen, Haukjærgaard, Hadsten	1913	26	470
Lystrup og Omegns vestl.	» H. Bomholt, Elev, Lystrup	1927	27	490
» østl.		1920	24	451
Malling og Omegns	Propr. Th. Nielsen, Tandergaard, Maarslet	1900	13	400
Møllerup og Omegns midterste	Gdr. Anders P. Pedersen, Laasby	1928	45	415
» vestl.		1930	37	415
» østl.		1915	38	440
Mundelstrup og Omegns	» J. Jensen, Mundelstrupg., Mundelstrup	1920	38	540
Nebel Sogns	» Anders Pedersen, Serridslev, Tvingstrup	1928	32	350
Ning Herreds I Kreds	» R. M. Rasmussen, Holme, Viby	1928	27	418
» II »		1928	32	431
» III »		1930	30	417
Nyhaab	» Svend Damgaard Nielsen, Over Hadsten, Hadsten	1923	25	470
Nr. Snede og Omegns	» Landbrugskand. P. Rasmussen, Hampen	1914	35	401
Odderegns I Kreds	» S. P. Sørensen, Hølken, Boulstrup	1924	25	491
» II »		1924	32	415
» III »		1924	28	368
» IV »		1924	29	431
» V »		1926	32	341
» VI »		1926	27	467
Ormslev-Koldt	» Magnus Brandstrup, Enggaard, Edslev, Hørning	1898	39	429
Ousted Omegns	» Chr. Andersen, Hedegaard, Elling, Horsens		33	450
Rask og Omegns	Boelsmd. Rs. Madsen Sørensen, Borring Skov, Rask Mølle	1925	52	400
Ring-Føvling vestl.	Forp. Chr. V. Jacobsen, Thyrstingg., Brædstrup	1923	56	868
» østl.				
Rye og Omegns	Gdr. Kristen Sørensen, Tulstrup Nørreg., Ry	1912	34	620
Røgen	» Sognef. Kristian Kammer, Røgen, Sporup	1918	36	500
Serridslev og Omegns	» N. Bech, Serridslev, Tvingstrup		21	550
Skanderborg og Omegns	» Oscar Petersen, Alken	1897	22	550
Skjoldlev og Omegns	» Jens Gregersen, Grimskærgaard, Skovby	1925	39	486
Spørring-Grundfør	» Bomholdt Christensen, Spørring, Aarhus	1921	33	540
Syd Ning Herred I	» Frederik Frederiksen, Malling	1912	31	450
» II		1920	30	420
» III		1928	35	530
» IV		1930	20	375

Assistentens Navn og Adresse	Ansættelsesaar	Uddannelse
Larsen, Viggo, Herskind, Skovby		
Sørensen, Søren, Galten		
Christensen, Johannes, Høver, Galten	1930	Klank Højskole 1930
Nielsen, Helge Mathinius, hos Formanden	1927	Malling Landbrugsskole 1924
Thomsen, Jens Ladekar, Jexen, Stilling	1930	Samme 1927—28
Rasmussen, Svend Aage, hos Formanden	1930	Vejlby Landbrugsskole 1930
Marcussen, Aage, Hjortsvang Vestermark	1930	Fyens Stifts Husmandsskole
Thrane, Leon, hos Formanden	1930	Asmildkloster Landbrugsskole 1925—26
Brüel, L., hos Formanden		
Johansen, Walther, hos Formanden	1929	Malling Landbrugsskole 1929
Jensen, Vilhelm, Fløjstrup, Beder	1923	Samme
Andersen, Vilhelm, Linaa, Laven	1930	Vejlby Landbrugsskole 1929—30
Andersen, Aage Hedegaard, hos Formanden	1930	Samme 1929—30
Nielsen, Anders Chr., Laasby	1930	Samme 1929—30
Christensen, Søren Peter, hos Formanden	1924	Malling Landbrugsskole 1924
Dissing, Chr., hos Formanden	1928	Samme
Larsen, Lauritz Chr., hos Formanden	1928	Vejlby Landbrugsskole 1928
Christensen, Søren, Hørret, Maarslev	1928	Samme 1928
Tinggaard, Jens Marius, Bjødstrup, Tranbjerg	1930	Korinth Landbrugsskole 1929—30
Nielsen, Thorvald, hos Formanden	1930	Køng Højskole 1930
Christensen, Sigurd, Nr. Snede	1931	Fyens Stifts Husmandsskole
Josiasen, Andreas, Assedrup	1930	Ribe Mælkerskole
Svendsen, Kristine, Nølev, Odder	1930	Klank Højskole
Nielsen, Jens, Randlev, Neder Randlev	1930	Vraa Højskole
Bech, Andreas, hos Formanden	1930	Aaby Kontrolskole
Eskenen, Børge M., Ørting	1929	Ladelund Landbrugsskole
Norup, Vilfred, Saksild, Odder	1927	Malling Landbrugsskole
Andersen, Johan Theodor, hos Formanden	1928	Vejlby Landbrugsskole, Malling Kontrolskole 1926
Rosleff, Gustav E., hos Formanden	1928	Malling Landbrugsskole
Dencker, Marius, Skovby, Rask Mølle	1925	Vestbirk Højskole
{ Grønbech Jensbye, Matrup, Brædstrup	1926	Malling Landbrugsskole
{ Ebbesen, Hans Peter, Aastrupgaard, Brædstrup	1930	Ladelund Landbrugsskole
Olsen, Mikael, Firgaarde, Ry	1924	Malling Landbrugsskole
Nielsen, Niels, hos Formanden	1928	Samme
Rasmussen, Gustav, hos Formanden	1930	Korinth Landbrugsskole
Gregersen, Jørgen, hos Formanden	1930	Malling Landbrugsskole
Kirkeby, Holger, hos Formanden	1930	Klank Landbrugsskole 1930
Grand, Emil, hos Formanden	1930	Malling Landbrugsskole 1930
Eriksen, Jørgen, Fløjstrup, Beder	1929	
Jakobsen, Peder, Tulstrup, Malling		
Christiansen, Knud, Langballe, Maarslet	1927	Malling Landbrugsskole
Hansen, Ejnar, ?		

Foreningens Navn	Formandens Navn og Adresse	Oprettet Aar	Antal Medl.	Antal Køer
Sydvest Hads Herred	Gdr. Oskar Jørgensen, Kronholmgården, Hadrup, Hundslund		35	500
Taaning og Omegns	» Martinus Ditlevsen, Horndrup, Skanderborg	1914	31	650
Tamdrup nordre	» E. Grabow Olsen, Ennerg., Lund Østj.	1925	31	465
» søndre	» Iver Mikkelsen, Molgjær, Lund, Østjyll.	1925	50	900
Them Sogns 1	» S. Rasmussen, Løndal, Them	1909	160	1600
» 2				
» 3				
» 4				
Tilst og Omegns	» N. Schiby, Tilst, Mundelstrup	1930	38	525
Torsted og Omegns	Prop. P. Bech, Torsted, Horsens	1928	22	525
Thorsø og Omegns	Gdr. Rasmus Jensen, Baunegaard, Thorsø	1910	36	450
Trige og Omegns	» Chr. Jensen, Trige, Aarhus	1929	52	490
Tønning-Træden nordre	» Rasmus Emanuel, Træden, Tønning	1902	62	850
» sydlige				
Tørring-Hammer	» Hans Kristiansen, Nørmarksg., Tørring	1915	70	740
Underup Sogns	» Laurits Jepsen, Kollerup Overgaard, Lundum	1925	35	390
Vejlby-Skejby	» Fr. Jensen, Vejlby, Risskov	1927	24	400
Venge m. fl. Byer	» Jens Jensen, Vengelund, Skanderborg	1920	35	480
Vest Hads Herred I	» Anders Andersen, Krogstrup, Odder	1897	36	550
» II				
Virring-Vitved	» M. Hansen, Vester Mølle, Skanderborg	1914	25	450
Voldby-Hammel	» J. Bach Nielsen, Voldby, Hammel	1927	37	260
Voldby-Søby	Forp. Ottosen, Gjergaarden, Hammel	1916	30	675
Væhr Sogns	Gdr. Jens Iversen, Stensballe Bjerger, Horsens	1914	40	465
Yding-Voerladegaard	» Jørgen Winther, Yding, Østbirk	1922	35	460
Ølsted og Omegns	» Rasmus Sørensen, Stenhøjgaard, Søften, Hinnerup	1907	34	520
Østbirk og Omegns	» Jørgen Jakobsen, Østbirk	1902	45	450
Viborg Amt.				
Balling	Gdr. Kristian Baarstrøm, Balling	1929	36	400
Daugbjerg og Omegns	» Jens P. Olsen, Sejbæk, Sparkær	1930	45	350
Durup og Omegns	Prop. Chr. Pedersen, Hegnet, Durup	1901	18	525
Fly, Mogenstrup og Omegns	Gdr. P. Dueholm, Mogenstrup, Rønbjerg	1929	49	450
Foulum-Ørum-Møllerup	» Martin E. Larsen, Foulumgaard, Ørum	1913	55	530
Fremad	» Karl Frederiksen, Vinderslev, Kjellerup	1896	37	529
Frederiks og Omegns	» Søren Sørensen, Skovhus, Skjelhøje	1930	48	460
Funder	» Axel Kristoffersen, Abildskovg., Funder	1924	16	200
Gjedsted	» Christen M. Hansen, Gedsted	1924	30	400
Granslev og Omegns	» Carl Aagaard, Granslev, Laurbjerg	1925	30	525
Grinderslev og Omegns	» Søren Stisen, Haugaard, Roslev	1929	31	577
Grønåbæk Sogns	» Kr. Bendix Nielsen, Allélund, Ilter, Ans By	1930	43	490

Assistentens Navn og Adresse	Ansættelsesaar	Uddannelse
Kejlstrup, Rasmus, hos Formanden	1927	Malling Landbrugsskole
Bach, Chresten, Havreballegaard, Skanderborg	1928	Asmildkloster Landbrugsskole 1923
Dahl, M. R., hos Formanden	1930	Korinth Landbrugsskole
{ Roed, Ejner, hos Formanden	1930	Vesterdal Landbrugsskole
{ Hansen, Lars H., hos Formanden	1930	Uldum Højskole
{ Nielsen, Carl, Løndal, Them	1926	Korinth Landbrugsskole
{ Eriksen, Hans, Them	1926	Ladelund Landbrugsskole
{ Jensen, Carl, Sdr. Vissing, Adit	1930	Korinth Landbrugsskole
{ Jensen, Andreas, Løndal, Them	1930	Klank Højskole
Skødt, Niels Jensen, hos Formanden	1930	Vejlby Landbrugsskole 1927
Rasmussen, Skødt, hos Formanden	1930	Samme
Rasmussen, Einar, Thorsø	1930	Klank Landbrugsskole
Petersen, Ingvar, hos Formanden	1930	Vejlby Landbrugsskole 1930
{ Sørensen, Anders, Træden, Tønning	1930	Klank Landbrugsskole
{ Jensen, Knud, Træden, Tønning	1930	Samme
{ Sørensen, Otto, hos Formanden	1929	Stevns Kontrolskole
{ Toudal, Oluf, hos Formanden	1930	Vejlby Landbrugsskole
Andersen, Niels, hos Formanden	1929	Køng Landbrugsskole
Mogensen, Jens, hos Formanden		
Nielsen, Thomas Selmer, hos Formanden	1925	Ribe Mælkeriskole 1919
{ Abildstrup, Mads Trøstrup, Karensdal, Odder	1930	Korinth Landbrugssk. 1922, Borris Landbrugsskole 1926
{ Hansen, Knud Wittendorff, Torrild, Odder	1929	Haslev Højskole 1928—29, Malling Landbrugsskole 1929
Pedersen, Frantz, Vitved	1928	Malling Landbrugsskole 1928—29
Markussen, Viggo, Skjoldlev Mark, Mundelstrup	1929	Samme 1925—26
Sørensen, Anton, hos Formanden	1921	Ladelund Landbrugsskole 1910
Nielsen, Christian, hos Formanden	1930	Malling Landbrugsskole
Rasmussen, Aage, Yding, Østbirk	1930	Graasten Landbrugsskole
Andersen, Anders, hos Formanden	1930	Vejlby Landbrugsskole 1930
Petersen, Jens Peter, Østbirk Hotel, Østbirk	1925	Malling Landbrugsskole
Nielsen, Rosa, Balling		
Lund, Hjalmar, hos Formanden	1930	Skaarup Landbrugsskole 1930
Jensen, Ole, Østergaard, Durup	1915	
Jeppesen, Chr., Fly	1929	Asmildkloster Landbrugsskole 1929
Vestergaard, hos Formanden		
Andersen, Nicolaj, hos Formanden	1928	Ladelund Landbrugsskole
Sørensen, Bendix, Frederiks		
Larsen, Mønster, Lysbro St.	1926	Haslev Kontrolskole 1926
Jensen, Alma, Porskrog, Gedsted	1929	Samme 1929
Mosbeck, Marie, hos Formanden	1920	
Hedegaard, Søren, hos Formanden	1929	Ladelund Mælkeriskole
Andersen, Carl Johan, hos Formanden	1930	Vejlby Landbrugsskole 1930

Foreningens Navn	Formandens Navn og Adresse	Oprettet Aar	Antal Medl.	Antal Køer
Grønning	Gdr. Simon Boel, V. Grønning, Jebjerg	1930	32	399
Gødvad	» Carl Nielsen, Rosenlund, Resenbro	1929	29	400
Haasum Ramsing	» P. Chr. Nørgaard, Haasum, Ramsing	1926	32	520
Hald og Omegns I	» Peter Chr. Kirkegaard, Hald, Højslev	1924	73	750
» II				
Hammel nordlige	» Kr. M. Kristensen, Aptrup, Thorsø	1899	74	740
» sydlige				
Hammershøj og Omegns nordl.	» Kr. Jespersen, Aarup, Hammershøj	1909	53	530
» sydl.				
Hersom-Klejtrup	» Jakob Hahn, Hvolris, Møldrup	1919	37	396
» østlige				
Hindborg	» Th. Mortensen, Hindborg, Hem	1915	28	480
Hinge	» Marius Pedersen, Hinge Nørreg., Hinge	1920	42	450
Hjerk-Harre	» P. Hansen Knudsen, Bajlum, Roslev	1929	35	435
Hjermind	» Mogens Petersen, Hjermind, Bjerringbro	1930	29	336
Hornbæk-Taanum	» Peder Leth, N. Hornbæk, Randers	1928	40	360
Hvam-Thostrup nordlige	» Søren Kristensen, Bygum, Aalestrup	1920	45	400
Hvam-Thostrup-Klotrup				
Hvam-Thostrup sydlige				
Hvidbjerg-Brøndum	» Magn. Sund, Hvidbjerg, Skive	1929	38	348
Hvilsom og Omegns	» Kr. Jensen, Langmosegaard, Hobro	1930	38	380
Hvorslev-Gerning	» Søren Westergaard, Tind, Bjerringbro	1915	32	425
Højbjerg-Elsborg	Prop. G. Westergaard, Højbjergg., Rødkjær- bro	1927	41	490
Højslev og Omegns	Gdr. S. Sørensen, Staarup, Højslev	1908	34	400
Jebjerg og Omegns	» J. M. Skov, Jebjerg	1929	33	446
Kjellerup og Omegns	» M. Sørensen, Hørupholm, Kjellerup	1914	40	450
Krejbjerg	» L. K. Mousten, Krejbjerg, Balling	1898	28	423
Lee	» N. O. Nielsen, Tulstrupg., Bjerringbro	1930	27	305
Lemming-Sejling I	» Anker Sørensen, Lemming	1898	40	500
» II	» Niels Johansen, Ebstrup, Skægekær	1929	39	374
Levring Sogns	» J. Riis Vestergaard, Skovsborg, Kjellerup	1905	35	500
Lihme	» Magnus Gudiksen, Lihme	1930	45	307
Lyby og Omegns	» Povl Hyldig, Fjordvang, Ø. Lyby	1908	21	460
Lysgaard m. fl.	Boelsmd. Martinus Mortensen, Lyshøjgaard, Skelhøje	1911	46	431
Løvel-Pederstrup vestlige	Gdr. Th. Kvorning, Løvel, Viborg	1911	56	650
» østlige				
Mammen og Omegns nordre	» Johannes Hansen, Mammen, Bjerringbro	1902	36	426
» søndre				
Nordsalling	» G. Gudiksen, Elkjærg., Risum, Roslev	1929	30	400
Nordvestsalling	» Visti Hansen, Toustrup, Durup	1927	43	475
Nordøstsalling	» Poul Revsgaard, Selde, Roslev	1927	34	400
Oddense-Otting	» Jesper Tranbjerg, Saugstrup, Jebjerg	1926	40	527
Romlund og Omegns	» Martin Thouggaard, Kirkebæk, Viborg	1925	41	450
Rybberg og Omegns	» Niels Nørgaard, Hestbæk, Roslev	1929	36	470
Rødding-Vejby	» Niels Kr. Husted, Rødding, Spøttrup	1929	46	425
Rødding og Omegns vestlige	» Jens Bach, Batum, Viborg	1910	50	650
» østlige				
Estvad-Rønbjerg	» N. P. Fly, Ø. Lindegaard, Rønbjerg	1928	31	458

Assistentens Navn og Adresse	Ansættelsesaar	Uddannelse
Roslef, Gustav Espersen, V. Grønning, Jebjerg	1930	Vejlby Landbrugsskole 1930
Olsen, Levin, hos Formanden	1930	Korinth Landbrugsskole 1930
Hougaard, Aage, Haasum, Ramsing	1930	Køng Højskole
{ Petersen, Fr., Hald, Højslev	1928	Vejlby Kontrolskole
{ Petersen, Jens, Hald, Højslev	1930	Asmildkloster Landbrugsskole
{ Roode, Jens, hos Formanden	1925	Samme 1921
{ Olesen, Ejnar, Thorsø		
{ Dall, Anton, Aarup, Hammershøj		
{ Westergaard, Søren, Bjerringbro	1926	Asmildkloster Landbrugsskole
{ Christensen, Marius, hos Formanden		
{ Jensen, Laust, hos Formanden		
Petersen, Aksel, Hindborg, Hem		
Larsen, Chr., hos Formanden	1930	Haslev Kontrolskole 1919
Christensen, Aage, hos Formanden	1929	Tune Landboskole
Petersen, Martinus, hos Formanden	1929	Malling Landbrugsskole 1929
Hemmingsen, Hans, hos Formanden	1920	Ladelund Landbrugsskole
Bonde, M., hos Formanden	1931	Malling Landbrugsskole
Nørgaard, Herman, hos Formanden		
Callesen, Vilhelm, Hvam		
Jørgensen, Christa, hos Formanden	1929	Køng Højskole
Gjelstrup, Svend, hos Formanden	1930	Slagelse Kontrolskole 1930
Jensen, Søren, hos Formanden		
Sørensen, Jens, hos Formanden	1928	Klank Højskole 1927
Ruseng, Kristian, Lund, Højslev	1926	Asmildkloster Landbrugsskole 1924
Mathiesen, P., Jebjerg	1930	Tune Landboskole
Petersen, Victor, hos Formanden	1929	Haslev Kontrolskole 1929
Simonsen, Simon, Krejbjerg, Balling	1926	Skaarup Landbrugsskole
Christensen, Niels Carøe, hos Formanden	1930	Asmildkloster Landbrugsskole 1930
Rasmussen, Ulrik, Lemming	1920	Ladelund og Dalum Landbrugs- skoler
Nielsen, Signe, hos Formanden	1929	Vejlby Landbrugsskole
Pedersen, Lauritz, Hindbjerg	1930	Asmildkloster Landbrugsskole
Kastrup, Søren, Lihme	1930	Haslev Kontrolskole
Kolding, Povl, hos Formanden	1925	Borris Landbrugsskole
Sørensen, Niels, hos Formanden	1930	Asmildkloster Landbrugsskole
{ Skamris, Simon, Løvel, Viborg	1930	Vejlby Landbrugsskole
{ Johansen, Johannes, Løvel, Viborg	1930	Asmildkloster Landbrugsskole
Jensen, Jørgen, Mammen, Bjerringbro	1930	Samme 1930
Bundgaard, Karen, Mammen, Bjerringbro	1931	Vejlby Landbrugsskole 1930
Bundgaard, Alfred, Risum, Roslev	1929	Malling Landbrugsskole
Møller, Aage, Toustrup, Durup	1928	Asmildkloster Landbrugsskole
Nielsen, Niels Chr., Selde, Roslev		
Jørgensen, Theodor, Frammerslev, Balling	1926	Ribe Mælkeriskole
Lidegaard, Mads, hos Formanden		
Jensen, Hjalmar, hos Formanden	1929	Tune Landboskole
Lyngsø, Jens, hos Formanden	1930	Asmildkloster Landbrugsskole
{ Olsen, Peter, Rødding, Viborg		
{ Christensen, Maren, Batum, Viborg	1930	Asmildkloster Landbrugsskole
Madsen, Olaf, hos Formanden	1930	Korinth Landbrugsskole

Foreningens Navn	Formandens Navn og Adresse	Oprettet Aar	Antal Medl.	Antal Køer
Sahl-Gullev	Gdr. Jørgen Pedersen, Gullev, Bjerringbro	1919	39	460
Sinding og Omegns nordlige	» Jens Mølgaard, Mølgaard, Kjellerup	1898	{ 38	450
» sydlig			{ 42	400
Sjørring og Omegns	» Peder Flarup, Sjørring, Onsild	1917	25	260
Sjorslev Sogns	» P. C. Larsen, Demstrup, Sjorslev	1930	37	425
Skals Sogns nordre	» Anders Giversen, Skalnæsgaard, Skals	1930	36	350
» søndre				
Skjød	» Jens Jensen, Skjød, Hadsten	1930	30	448
Sparkær og Omegns	» Anton Jørgensen, Bakkely, Sparkær	1930	48	318
Stoholm og Omegns	» G. J. Møller-Nielsen, Gammelstrup, Stoholm	1923	39	400
Svostrup	» Carl Nielsen, Rosenlund, Resenbro	1929	27	390
Sydsalling	» Niels Jacobsen, Krarupgaard, Skive	1898	24	541
Sydvestsalling	» Alfred Larsen, Vejby, Brodal	1898	32	494
Sønderbæk og Omegns	» Lars O. Lade, Sønderbæk	1913	29	425
Sdr. Vinge og Omegns vestl.	» Niels Venderslev, Ilsø, Ulstrup	1901	44	560
» østl.				
» mell.				
Taarup-Ørum	» Frode Jensen, Borup, Løgstrup	1928	37	468
Tastum-Fly	» J. P. Pedersen, Nygaard, Tastum, Stoholm	1898	25	465
Thise og Omegns	» Niels Jensen, Trilom, Jebjerg	1930	35	345
Thorning	» Chr. Schmidt, Kjærsholm, Kjellerup	1913	37	478
Thorum-Grædstrup	» Villiam Sørensen, Thorum, Roslev	1930	36	323
Tjele-Vinge-Ørum	» P. Werner, Hestehaven, Ørum, Sønderlyng	1913	28	580
Ulbjerg-Laastrup-Nr. Rind sydlig	» Anders Thorsager, Laastrup, Skals	1906	32	420
Ulbjerg-Laastrup-Nr. Rind nordlig				
Vammen	» Niels Kromann, Vammen, Viborg	1928	26	352
Vejerslev-Barritsø	» Martin Aagaard, Vejerslev, Thorsø	1905	46	480
Velev og Omegns	» Møller Bundgaard, Frederikshøj, Laurbjerg	1899	40	550
Viborg og Omegns vestlige	» Severin Sørensen, Thisted, Viborg	1900	60	800
» østlige				
Vinde og Omegns	Boelsmd. P. Næsted, Lund, Skive	1926	32	472
Vinkel-Faarup-Brandstrup I	Gdr. J. Knudsen, Vindum, Bjerringbro		29	340
» II				
Vinkel-Søby	» Nikolaj Jensen, Vinkelplet, Højslev	1930	30	360
Vorde-Fiskbæk vestlige	» Niels Sund, Lyngsøgaard, Viborg	1905	{ 32	363
» østre			{ 27	338
Vorning-Hvidding	» Kjeld Vernerisen, Vorning, Hammershøj	1930	27	400
Vroue og Omegns	» Jens Chr. Vroue, Vroue Sønderg., Skive	1913	26	350
Øster Bording	» Jeppe Sørensen, Iglsø, Stoholm	1928	37	330

Assistentens Navn og Adresse	Ansættelsesaar	Uddannelse
Hansen, Laurits, hos Formanden	1929	Haslev Kontrolskole 1924
Andersen, Sigvard, hos Formanden		
Kristiansen, Axel, hos Formanden		
Knudsen, Karen Margrethe Westergaard, hos Formanden	1930	Asmildkloster Landbrugsskole
Hørby, Karen, Demstrup, Sjørslev	1930	Haslev Kontrolskole 1929
Vinther, Hjalmar, Skringstrup, Skals		
Christiansen, Werner Thidemann, hos Formanden	1928	Asmildkloster 1927—28
Porstorp, Jens Otto, hos Formanden	1930	Kvissel Landbrugsskole 1920
Møller, Peder, Sparkær		
Pedersen, Hans P., hos Formanden		
Christiansen, Axel, Grauballegaard, Grauballe	1929	Malling Landbrugsskole 1929
Larsen, Rudolf, hos Formanden	1924	Fyens Stifts Husmandsskole
Dissing, Jens, Lem, Brodal	1912	Ladelund Landbrugsskole
Tang, Villiam, hos Formanden		
Madsen, Jens Chr., hos Formanden	1920	Haslev Kontrolskole
Christensen, Peter Hvid, hos Formanden	1924	Vesterdal Højskole
Mikkelsen, Kresten, hos Formanden		
Jensen, Aksel, Borup, Løgstrup	1929	Asmildkloster Landbrugsskole
Jensen, M. Steen, hos Formanden	1930	Haslev Kontrolskole 1921
Dahlsgaard, Anders Jepsen, hos Formanden	1930	Borris Landbrugsskole
Nørgaard, Laurits, Austrup, Kjellerup	1929	Asmildkloster Landbrugsskole
Clausen, Anders C., hos Formanden	1930	Tune Landboskole
Mouritzen, Axel, Tjele, Ørum, Sønderlyng	1930	Klank Højskole
Winther, Johannes, Nr. Rind, Skals	1929	Asmildkloster Landbrugsskole 1928 —29
Nielsen, Peter, Borup, Skals		
Sørensen, Søren, Vammen, Viborg		
Jacobsen, Ejner, hos Formanden	1930	Klank Højskole 1930
Sørensen, Erna, hos Formanden	1924	Høng Landbrugsskole 1924
{ Jensen, Laust, hos Formanden		
{ Nedergaard, Erik, hos Formanden		
Larsen, Peter, Lund, Skive	1929	Dalum Landbrugsskole
Vestergaard, Niels		
Nielsen, Otto P.		
Mortensen, Th., hos Formanden		
Christiansen, Lundsgaard, Løgstrup	1930	Asmildkloster Landbrugsskole 1930
Toft, hos Formanden		
Jensen, Svend, hos Formanden		
Houmark, Andersen, Kjeldbjerg, Skive	1925	Asmildkloster Landbrugsskole 1924 —25
Fruergaard, Pedersen, hos Formanden	1928	Samme 1926

